BIBLIOTECHE CIVICHE TORINESI

Guide Marzorati Paravia

1919

CITTÀ DI TORINO
BIBLIOTECA CIVICA CENTRALE

GUIDA DI TORINO 1919

Microfilmatura eseguita su esemplare messo a disposizione
dall'Accademia delle Scienze di Torino

Accademia delle Scienze di Torino
Per.
1661

Impresa Costruzioni Industriali

M. Mariani & C.

VIA ALEARDO ALEARDI, 22 **MILANO** TELEFONO INTERC. 99-17

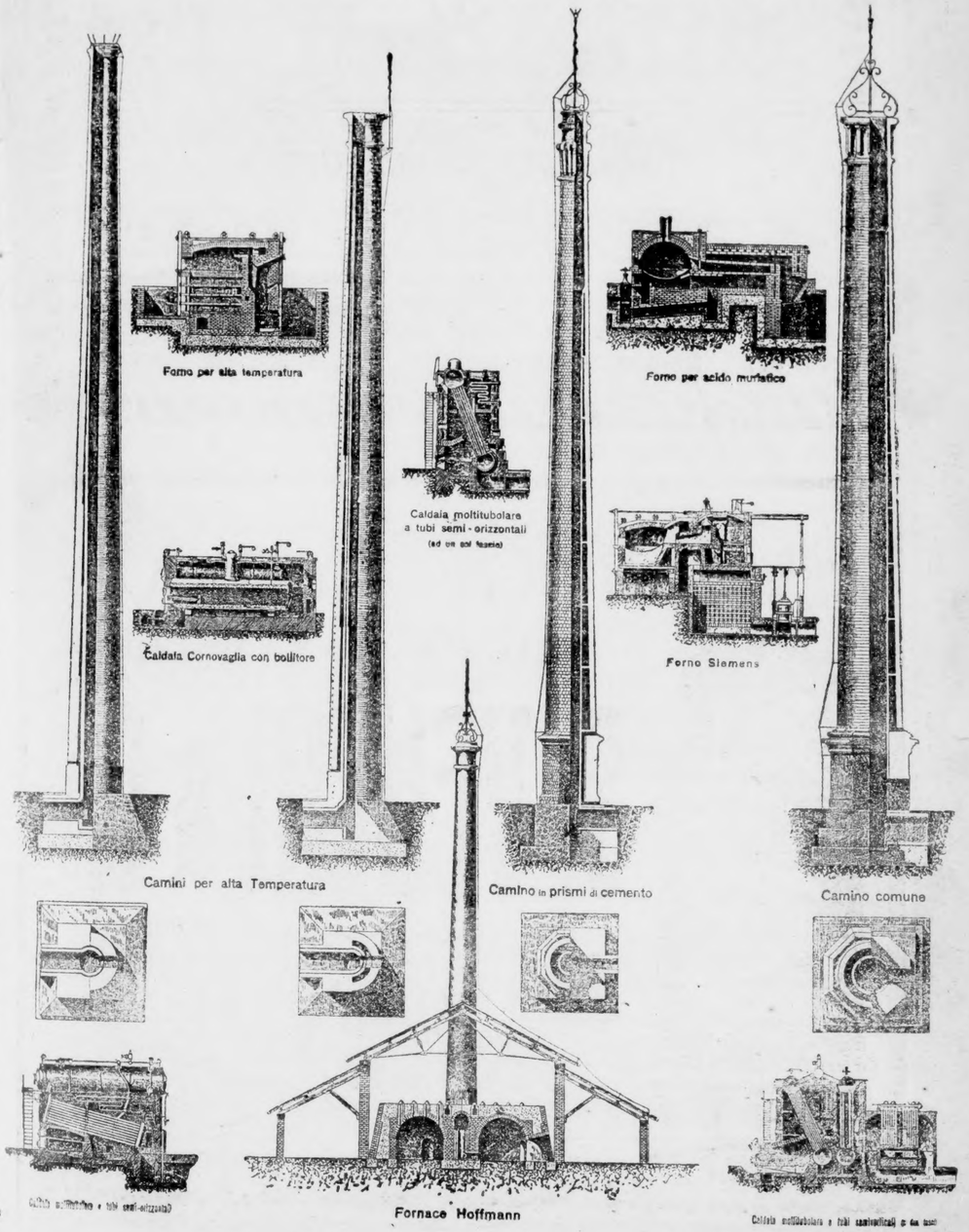

Forno per alta temperatura

Caldaia Cornovaglia con bollitore

Caldaia moltitubolare a tubi semi - orizzontali (ad un solo fascio)

Forno per acido muriatico

Forno Siemens

Camini per alta Temperatura

Camino in prismi di cemento

Camino comune

Fornace Hoffmann

IMPRESA COSTRUZIONI INDUSTRIALI

M. MARIANI & C.

:: Filiali in TORINO e ROMA :: :: MILANO Via Aleardo Aleardi, 22 ::

Per Telegrammi: MARTINO MARIANI - MILANO

SPECIALITÀ DELLA DITTA:

MURATURE CALDAIE IN GENERE :: CAMINI IN MURATURA :: CAMINI PRISMI CEMENTO per Stabilimenti, per altissime temperature, alti forni, fabbriche prodotti chimici ecc. :: FONDAZIONE DI MACCHINARIO come: motrici, turbine a vapore e idrauliche, motori Diesel e a gas, pompe centrifughe ecc. :: BLOCCHI E GETTATE IN CEMENTO.

Forni per Ferriere :: Forni per Acciaierie :: Forni a Piriti :: Fornaci Hoffmann :: Forni per Calce :: Forni per Calcari :: COSTRUZIONE DI STABILIMENTI :: Magazzeno e deposito nelle principali Città d'Italia di materiali refrattari, coibenti esteri e nazionali, mattoni smaltati e levigati per facciate di caldaie.

PER REFERENZE RIVOLGERSI ALLE DITTE:

FRANCO TOSI - Legnano :: Ing. G. DE FRANCESCHI - Milano, Via Stelvio, 61 :: Ing. ISIDORO ARRIGONI - Milano, Via Malpighi, 1 :: SOCIETÀ ANONIMA GIOVANNI ANSALDO E C. - Genova :: Ing. ALFREDO GILARDI - Milano, Via Vincenzo Monti, 2 :: Ing. EMILIO SPERONI, Ing. Capo Ospedale Maggiore di Milano :: Ing. Comm. RADAELLI, Capo Istituti Ospitalieri di Milano :: Ing. GIOVANNI SÉNÈCHAL, Procuratore della Casa Ch. M. Stein e C.ie, Paris - Via Milano 16, Genova :: Società Anonima STAMPERIA DEANGELI - Milano :: ACCIAIERIE E FERRIERE LOMBARDE - Sesto San Giovanni ::

PRINCIPALI LAVORI ESEGUITI:

Consorzio Idrovoro *di Anguillara Veneta (Padova)* :: Società Anonima Costruzioni Aeronautiche Savoia-Bovisio-Mombello :: Cantiere Navale, *Taranto* :: Franco Tosi, *Legnano* :: Saponerie e Stearinerie Riunite, *Torino* :: Accademia Navale, *Livorno* :: Colombo-Oliva e Civati, *Milano* :: Soc. Anonima Giovanni Ansaldo e C., *Sampierdarena* :: Fratelli Francesconi, *Vedano Olona* :: Soc. Anonima Ettore Guinardi, *Gallarate* :: Enrico Felli e C., *Milano-Seriate* :: Officine Elettrochimiche dott. Rossi, *Legnano* :: Direzione d'Artiglieria del Laboratorio Pirotecnico *di Bologna* :: Ch. M. Stein e C., Paris, *Genova* :: Cartiera del Maglio e di Brodano-Casalecchio *di Reno* :: Lodovico Castagna, *Como* :: Manifattura Tabacchi, *Venezia* :: Società Elettrica della Sicilia Orientale Catania e Siracusa.

Preventivi - Disegni - Certificati a richiesta

Babbi e Mamme, abbonate i vostri Figli al Giornale:

La Domenica dei Fanciulli

Giornaletto settimanale educativo ed istruttivo. — Direttrice LUISA SCLAVERANO.

Si pubblica tutte le Domeniche.

Anno XX - 1919

Compimento d'Istruzione e di educazione, ausilio potente alla scuola e alla famiglia, la **Domenica dei Fanciulli** tiene, fra i periodici congeneri, il primato per i mezzi, gli scopi e gli effetti suoi e per la salda, esuberante vitalità, onde trassero origine e forma altri non pochi.

E però, potendo sembrar vano annunziarla come si suole una novità, e non decoroso attingere ancora ai luoghi comuni della diffusione, mentre la cosa ha in sè virtù di mostrarsi, introdursi, espandersi; noi non faremo altro che raccogliere e disporre nel loro ordine armonico e naturale quelle linee che concorsero a tracciare il primo disegno, coloritosi poi e perfezionatosi per opera di quanti vi cooperarono.

Varietà di scritti e di forme letterarie - Copia e splendore di illustrazioni - Amenità di giuochi e vantaggio di premi - Opportunità di nozioni e di notizie - Aperto caldeggiamento dei grandi sentimenti nazionali di religione, di morale, di patriottismo - Spirito di civile, universale carità, onde tutto si abbraccia, salvo il male, e nulla si disprezza - Libertà di spirito, onde si accoglie il bene da qualunque parte esso ne venga, e si dà valore alle azioni, non secondo chi le fa, ma secondo le immutabili leggi del bene medesimo

Condizioni d'abbonamento:

L. 8,05 per ricevere il Giornale dalla Posta — Italia e i paesi dell'Unione postale. — (*NB.* Per i paesi dell'Unione postale l'abbonamento deve essere fatto all'ufficio postale locale).

L. 10 per altri paesi non dell'Unione postale.

Un numero separato cent. 15, arretrato cent. 25.

Numeri di saggio gratis a semplice richiesta diretta alla

Libreria G. B. PARAVIA e C., via Garibaldi, 23 - TORINO

od alle sue Succursali in ROMA, MILANO, FIRENZE, NAPOLI, PALERMO.

Medaglia d'Oro del Ministero d'Agricoltura Industria e Commercio

DATE LE DIMENSIONI LA PIANTA
VIENE RIPRODOTTA IN DUE SCATTI

PIANTA
DI
TORINO
COL TRACCIATO DELLA
NUOVA CINTA DAZIARIA
MARZO 1912

Scala di 1:15.000

metri

Nl. Il lato dei quadroli ai cui corrispondono le lettere ed i numeri nel contorno rappresenta la distanza di 900 metri.

SPIEGAZIONI

Tramvie Municipali — A. P. Tramvie Soc. Belga Tornese
Ferrovie normali — » interconnessioni
Cassette Telefoniche d'allarme per segnalazioni di sinistri

G. B. PARAVIA & COMP.
PROPRIETARI DELLA STAMPERIA REALE DI TORINO
21-23, Via Garibaldi - TORINO - Via Arsenale, 29
CASE FILIALI: ROMA-MILANO-FIRENZE-NAPOLI-PALERMO

Cinta daziaria

Borgata Lucento

Borgata Vittoria

Borgata Cenisia

Borgata Monterosa

Borgata Campidoglio

Borgata Pozzo Strada

Borgata Madonna di Campagna

Borgata Regio Parco

Borgata Vanchiglia

Borgata Vanchiglietta

Borgata Monterosa

Borgata del R.° Parco

Borgata Madonna del Pilone

Borgata Regio Parco

Borgata Vanchiglia

Borgata Vanchiglietta

Borgata Madonna del Pilone

B.ta di LANZO

B.ta di MILANO

B.ta di PIANEZZA

B.ta di FRANCIA

B.ta di STURA

B.ta di CASALE

B.ta di CHIERI

Villa Cristina

Valletta

Quartiere Vitt.

Cimitero

Cimitero di Lucento

Ospedale per le malattie infettive

Ospedale Umberto I

Ospedale Maria Vittoria

Ospedale Militare

Ospedale Militare di Sanità

Ospedale Militare di Cavalleria

Ospedale Militare di Artiglieria

Ospedale Militare di Fanteria

Ospedale Militare di Fanteria

Ospedale Militare di Fante

ANSALDO e C. (ex Pomilio)
S.A.I. ANSALDO e C.
SOC. AN. IT. GIO. ANSALDO e C.
S.A.I. ANSALDO e C.
LANCIA FABBRICA AUTOMOBILI
CHIRIBIRI & C. VELIVOLI AUTOMOBILI
SPA SOCIETÀ LIGURE PIEMONTESE AUTOMOBILI
OFFICINE DUBOSC
OFFICINE DI SAVIGLIANO
OFFICINE SPA
ITALA FABBRICA AUTOMOBILI
FIAT
FERROVIE DELLO STATO
Magazzino Merci P.V. (in costruzione)
Stazione di Smistamento
Cinta daziaria
Borgata Campidoglio
Borgata Pozzo Strada
Borgata Cenisia
Borgo Monterosa
Borgo San Paolo
Borgo Po
Borgata Vanchiglia
Borgata Pilonetto
Cavoretto
Lingotto
La Crocetta
Arsenale
Aurora
Valentino
Ippodromo
Campo di aviazione
Cimitero
Cimitero del Lingotto
Ospedale Militare
Sanatorio
Gasometro
Fabbrica
Caserma Cavalleria
Corso Dante
Corso Massimo d'Azeglio
Corso Vittorio Emanuele II
Corso Regina Margherita
Corso Re Umberto
Corso Duca degli Abruzzi
Corso Principe Oddone
Corso Duca di Genova
Corso Galileo Ferraris
Corso Siccardi
Corso Stupinigi
Corso Unione Sovietica
Corso Lecce
Corso Trapani
Corso Agnelli
Corso Moncalieri
Corso Casale
Corso Chieri
Corso Belgio
Corso Brianza
Corso Cosenza
Corso Ferrucci
Corso Tassoni
Corso Monte Lungo
Corso Monte Cucco
Corso Monte Grappa
Corso Monte Ortigara
Corso Monte Rosa

AVVERTENZE

☛ *All'intento di poter tener conto anche nella futura edizione della* Guida *dei cambiamenti che avvengono nelle Amministrazioni delle Istituzioni e Società Industriali, Commerciali e Agricole — cambiamenti che si effettuano per le deliberazioni delle rispettive Assemblee, convocate ordinariamente, a norma del Codice di Commercio, nel mese di Marzo d'ogni anno* — **la Edizione 1920 della *Guida Commerciale ed Amministrativa di Torino* verrà possibilmente pubblicata nei primi giorni del mese di Maggio.** *ciò che consente alla nostra pubblicazione di camminare sempre più di conserva col movimento economico ed industriale della Città.*

Per le variazioni, correzioni e inserzioni gratuite.

☛ *Ogni inserzione gratuita, comprendente solo il cognome, nome e recapito della Ditta, non dovrà in nessun caso sorpassare due righe d'una colonna in carattere comune.*

☛ *Si eseguiscono* gratis *le variazioni, correzioni ed aggiunte, purchè pervengano documentate alla Ditta Editrice* G. B. Paravia e C., *via Arsenale 29, prima del 15 Gennaio d'ogni anno.*

☛ *La Ditta Editrice mette ogni cura per rendere il più possibile esatta la* Guida, *ma avvisa che* non assume alcuna responsabilità *per quegli errori che potessero essere avvenuti nella presente edizione.*

Per la pubblicità.

☛ Gli *Annunzi* si ricevono esclusivamente all'Ufficio dell'**Unione Pubblicità Italiana,** Torino, via Santa Teresa, n° 2.

☛ *Per accordi intervenuti fra la Ditta Editrice della* ***Guida*** *e l'*Unione Pubblicità Italiana, *ogni Ditta commerciale e industriale, e così ogni professionista non possono figurare* **gratuitamente** *che in* **due sole rubriche** *a scelta e* **sempre quando queste rubriche già figurino** *nella* ***Guida.*** *L'apertura di una rubrica nuova è per se stessa soggetta a pagamento.*

☛ *Gli annunzi in* **grassetto** *non dànno diritto che ad avere in carattere distinto il cognome e nome della Ditta, col recapito in carattere comune, in una rubrica già esistente. Per ogni altra indicazione aggiuntiva deresi corrispondere la tassa fissata dall'apposita tariffa.*

PROPRIETÀ LETTERARIA

Stamp. Reale G. B. Paravia & C. — Torino, via Arsenale 29.
472-1919.

Al Lettore,

È specchio di vita cittadina,
è documento di storia;
è argomento di istruzione,
è scorta quotidiana per ogni ordine di persone.

S. E. Avv. Paolo Boselli.
14 aprile 1915.

Con l'avvento della pace, onde sta per chiudersi il tremendo flagello che per quasi un lustro funestò l'Europa, ritorna, e più potente che mai, il bisogno di riattivare le fonti del benessere sociale: industria e commercio.

E la **Guida di Torino**, *che di tale attività vuol sempre essere immagine e, a un tempo, sostegno, appare nella sua 91ª edizione col proposito di costituire il* Vade-Mecum *più prezioso per ogni ceto di persone.*

Fedele anzi alle sue tradizioni, la Guida *si presenta migliorata in tutte le sue parti, e opportunamente integrata di nuove utilissime notizie. Particolari cure ebbero le disposizioni legislative più recenti che riflettono i pubblici tributi sì governativi che comunali, le società commerciali, i rapporti economici fra imprenditori e salariati, ecc.*

La necessità di non elevare oltre il prezzo del volume, conseguenza dei favolosi odierni costi di stampa, ci costrinse a omettere temporaneamente la Rubrica delle Famiglie nobili, *conservandone però l'elencazione nell'indice alfabetico.*

Come sempre, volenteroso e cordiale fu il contributo di cooperazione offertoci da Enti e privati cittadini al fine di rendere la Guida *sempre più esatta e più fedele. A tutti la nostra riconoscenza.*

Suggelli la concorde attività dei cittadini la vittoria delle armi perchè ne avvantaggi la Patria trionfante e gloriosa.

Torino, Maggio 1919.

La Casa Editrice
G. B. Paravia & Comp.

CALENDARIO 1919-1920.

Nei giorni riconosciuti festivi dal Governo (stampati in rosso), sono chiusi gli Uffizi Governativi, Provinciali e Comunali, le Corti di Giustizia, le Banche e le Scuole.

1919 Aprile	Maggio	Giugno	Luglio	Agosto	Settembre
1 M. s. Ugo	1 G. s. Sigismondo		1 M. s. Teobaldo	1 V. s. Eusebio	1 L. b. Isabella
2 M. s. Franc. P.	2 V. b. Cesare		2 M. Visit. Maria V.	2 S. Mad. d. Angeli	2 M. s. Antonino
3 G. s. Riccardo	3 S. s. Giovenale	2 L. s. Guido	3 G. s. Eliodoro	3 D.	3 M. s. Clelia
4 V. s. Isidoro	4 D.	3 M. s. Clotilde	4 V. s. Ulrico	4 L. s. Domenico	4 G. s. Rosalia
5 S. s. Vincenzo	5 L. s. Pio V	4 M. s. Quirino	5 S. s. Filomena	5 M. Mad. d. Neve	5 V. s. Gentile
6 D. di Pasqua	6 M. b. Violante	5 G. s. Bonif.	6 D.	6 M. s. Sisto	6 S. s. Petronio
7 L. s. Ermanno	7 M. s. Stanislao	6 V. s. Claudio	7 L. s. Savino	7 G. s. Gaetano	7 D.
8 M. s. Alberto	8 G. s. Vittore	7 S. s. Roberto	8 M. s. Elisab.	8 V. s. Ciriaco	8 L. Nativ. M. V.
9 M. s. Cleofe	9 V. s. Gregorio	8 D.	9 M. s. Letizia	9 S. s. Bonifacio	9 M. b. Serafina
10 G. b. Neirotti	10 S. s. Antonino	9 L. s. Pelagia	10 G. s. Secondina	10 D.	10 M. s. Nicola
11 V. s. Leone M.	11 D.	10 M. s. Primitivo	11 V. s. Olga	11 L. s. Ersilia	11 G. s. Giacinto
12 S. b. Ang. Carl.	12 L. s. Pancrazio	11 M. s. Barnaba	12 S. s. Naborre	12 M. s. Chiara	12 V. SS. Nome Maria
13 D. di Pasqua	13 M. s. Gemma	12 G. s. Onofrio	13 D.	13 M. s. Ippolito m.	13 S. s. Eugenia
14 L. s. Tiburzio	14 M. s. Vittore	13 V. s. Ant. da Pad.	14 L. s. Bonaventura	14 G. s. Alfredo	14 D.
15 M. s. Annib.	15 G. s. G. B. la S.	14 S. s. Basilio	15 M. s. Camillo	15 D.	15 L. B.V. Addolorata
16 M. s. Fruttuoso	16 V. s. Ubaldo	15 D.	16 M. Mad. del Carmine	16 S. Gioachino	16 M. s. Cornelio
17 G. s. Innocenzo	17 S. s. Pasquale	16 L. s. Quirico	17 G. s. Alessio	17 D.	17 M. s. Lamberto
18 V. s. Apollonio	18 D.	17 M. s. Ranieri	18 V. s. Federico	18 L. s. Elena	18 G. s. Sofia
19 S. s. Espedito	19 L. s. Celestino	18 M. s. Fortunato	19 S. s. Vincenzo	19 M. s. Ludovico	19 V. s. Gennaro
20 D. Pasqua	20 M. s. Bernardino	19 G. *Corpus Dom.*	20 D.	20 M. s. Bernardo	20 D.
21 L. s. Anselmo	21 M. s. Vittorio	20 V. *Mad. Cons.*	21 L. s. Prassede	21 G. s. Giovanna	21 L. s. Maurizio
22 M. s. Virginio	22 G. s. Giulia	21 S. s. Luigi Gonz.	22 M. s. Maria Mad.	22 V. s. Filiberto	22 M. s. Tecla
23 M. s. Giorgio	23 V. s. Desiderio	22 D.	23 M. s. Apollinare	23 S. s. Teonilla	23 M. s. Gerardo
24 G. s. Fedele	24 S. Maria Ausil.	23 L. s. Lanfranco	24 G. s. Cristina	24 D.	24 M. s. Gerardo
25 V. s. Marco	25 D.	24 M. s. Giov. Batt.	25 V. s. Giacomo	25 L. s. Genesio	25 G. s. Firmino
26 S. s. Cleto	26 L. s. Filippo Neri	25 M. s. Massimo	26 S. s. Anna	26 M. s. Secondo	26 V. s. Cipriano
27 D.	27 M. M. Madd. de Pazzi	26 G. s. Rodolfo	27 D.	27 M. s. Cesario	27 S. s. Adolfo
28 L. s. Vitale	28 M. s. Emilio	27 V. s. Maggiorino	28 L. s. Vittore	28 G. s. Agostino	28 D.
29 M. s. Roberto	29 D.	28 S. s. Leone	29 M. S. Beatrice	29 V. s. Sabina	29 L. s. Michele
30 M. s. Caterina da Siena	30 V. s. Ferdin.	29 D.	30 M. s. Giulitta	30 S. s. Rosa	30 M. s. Girolamo
	31 S. s. Petronilla	30 L. s. Lucina	31 G. s. Ignazio L.		

Ottobre	Novembre	Dicembre	1920 Gennaio	Febbraio	Marzo
1 M. s. Remigio		1 L. s. Eligio			1 L. s. Albino
2 G. Ss. Ang. cust.		2 M. s. Bibiana	2 V. s. Defendente	2. L. Purif. M. V.	2 M. s. Simplicio
3 V. s. Candido		3 M. s. Franc. Saverio	3 S. s. Genoveffa	*Bened. Cand.*	3 M. s. Gunegonda
4 S. s. Francesco Ass.	3 L. s. Silvia	4 G. s. Barbara		3 M. s. Biagio	4 G. b. Umb.
	4 M. s. Carlo B.	5 V. s. Dalmazzo	5 L. s. Amalia	*Ben. gola*	5 V. S. Foca
6 L. s. Brunone	5 M. s. Zaccaria	6 S. s. Nicolò		4 M. s. Avventino	6 S. s. Marziano
7 M. s. Augusto	6 G. s. Leonardo		7 M. s. Giuliano	5 G. s. Agata	
8 M. s. Pelagia	7 V. s. Ernesto	8 L. *Imm. Conc.*	8 G. s. Luciano	6 V. s. Dorotea	8 L. s. Gerardo
9 G. s. Dionigi	8 S. s. Goffredo	9 M. s. Siro	9 V. s. Giustina	7 S. s. Riccardo	9 M. s. Francesca
10 V. s. Eulampia		10 M. Mad. di Loreto	10 S. s. Aldo	s. Carlotta	10 M. b. Claudina
11 S. s. Andronico	10 L. s. Andrea	11 G. s. Damaso		9 L. s. Apollonia	11 G. s. Eraclio
12 D.	11 M. s. Martino	12 V. s. Valerico	12 L. s. Modesto	10 M. s. Guglielmo	12 V. s. Gregorio
13 L. s. Edoardo	12 M. s. Aurelio	13 S. s. Lucia	13 M. b. Veronica	11 M. s. Euseo	13 S. s. Eufrasia
14 M. s. Fortunata	13 G. s. Omobono		14 M. s. Ilario	12 G. s. Eulalia	
15 M. s. Teresa	14 V. s. Clementina	15 L. s. Fortunato	15 G. s. Maurizio	13 V. s. Giuliana	15 L. s. Lucrezia
16 G. s. Gallo	15 S. s. Leopoldo	16 M. s. Albina	16 V. s. Marcello	14 S. s. Valentino	16 M. s. Eriberto
17 V. s. Edvige		17 M. s. Olimpia	17 S. s. Antonio ab.		17 M. s. Patrizio
18 S. s. Luca ev.	17 L. s. Dionigi	18 G. s. Graziano	18 D. s. Liberata	16 L. s. Giusto	18 G. s. Gabriele
19 D.	18 M. s. Oddone	19 V. b. Maria A.	19 L. s. Mario	17 M. s. Marianna	19 V. s. Giuseppe
20 L. s. Irene	19 M. s. Elisabetta	20 S. s. Adelaide	20 M. s. Sebastiano	18 M. *Le Ceneri*	20 S. s. Alessandrina
21 M. s. Orsola	20 G. s. Ottavio	21 D. s. Tommaso	21 M. s. Agnese	19 G. s. Beatrice	21 D.
22 M. s. Donato	21 V. s. Gelasio	22 L. s. Demetrio	22 G. s. Gaudenzio	20 V. s. Leone	22 L. s. Benvenuto
23 G. s. Severino	22 S. s. Cecilia	23 M. s. Vittoria	23 V. s. Raimondo	21 S. s. Eleonora	23 M. s. Everardo
24 V. s. Raffaele	23 D. s. Clemente	24 M. s. Irma	24 S. b. Paola di R.	22 D. s. Margherita	24 M. s. Arnolfo
25 S. s. Crispino	24 L. s. Prospero	25 G. SS. Natale	25 D. b. Arcangela	23 L. s. Romana	25 G. Ss. Annunziata
26 D.	25 M. s. Caterina	26 V. s. Stefano	26 L. s. Paola rom.	24 M. s. Mattia	26 V. s. Emanuele
27 L. s. Fiorenzo	26 M. s. Delfina	27 S. s. Giov. ev.	27 M. s. Elvira	25 M. s. Costanza	27 S. s. Lidia
28 M. S. Simone	27 G. b. Margh. Sav.	28 D. SS. Innocenti	28 M. s. Teresio	26 G. s. Alessandro	28 D.
29 M. s. Ermelinda	28 V. s. Sigismondo	29 L. s. Davide	29 G. s. Franc. di Sales	27 V. s. Onorina	29 L. s. Secondo
30 G. s. Saturnino	29 S. s. Illuminata	30 M. s. Giocondo	30 V. b. Seb. Valfrè	28 S. s. Teofilo	30 M. b. Amedeo
31 V. s. Quintino	30 D. s. Andrea	31 M. s. Silvestro	31 S. s. Giulio	29 D.	31 M. s. Balbina

GUIDA COMMERCIALE ED AMMINISTRATIVA DI TORINO 1919

della Casa G. B. PARAVIA & C.

Si pregano i Signori interessati a voler scrivere su questo foglio le correzioni ed ommissioni che rinvenissero, citando le pagine ove si trovano gli errori, per poterli rettificare nella prossima edizione del 1920.

Inviare questo foglio all'Amministrazione della ***Guida,*** **via Arsenale 29,** *prima del 15 Gennaio.*

COGNOME E NOME a cui appartengono	CATEGORIA	DOMICILIO	Numero delle pagine

Firma .....

Data .....

La Casa G. B. PARAVIA & C. a norma degli interessati avvisa che **non assume alcuna responsabilità** per quegli errori od ommissioni che potessero essere avvenuti nella presente edizione.

Signori

G. B. PARAVIA & C.

Editori della Guida Commerciale ed Amministrativa di

TORINO

Via dell'Arsenale, 29.

Aggiunte e cambiamenti avvenuti durante la stampa.

Aggiunte.

Alloa teol. D. Giuseppe, *rettore Pio Istituto Immacolata Concezione*, v. Nizza 47.
Ansaldi Gius., rappres. orologi controllo operai, v. Tarino 11.
Antonetto Marco, *labor. farmaceutico*, v. Principe Tommaso 33.
Arato Achille, *brevetti d'inv.*, v. Pietro Micca 15.
Bauer A., *agente di cambio inscritto alla Camera di Commercio*, gall. Nazionale.
Borbonese Edoardo, *rappres. arti grafiche*, via Matteo Pescatore 4
Borsani Cristoforo, *impr. trasp.*, str. Cartman 201.
Bracco Melchiorre, *rappr. art. diversi*, v. Colli 2.
Carlucci cav. Leopoldo, *azienda tecnica cinematografica italiana*, v. Maria Vittoria 13.
Costantini coniugi, *fabbr. busti*, v. Maria Vittoria 1.
F. A. R. E. (Ditta di Selvatico A.), *materiale elettrico*, v. Roma 2.
Giuniperio e C., *importaz.-esportaz.*, v. Genova 24.
Guasco Ponziano, *rappres.*, v. Saluzzo 56.
Jorch e Astesiano, *offic. meccan.*, v. Saluzzo 79.
L'Abeille - Comp. assicuraz. infortuni-vita, Cheli Egidio, *agente gener. per Torino*, v. Cernaia 24.
La Zincografica, Vizia e Nay, c. Valdocco 15.
Mamoli Gius. e C., *appar. illum.*, v. Lagrange 29.
Mari-Films - Fabbr. pellic. cinem., v. Romani 17.
Mochino e Begliatti, *forniture per calzaturifici*, v. Porta Palatina 16.
Polli Ercole e C., *calzaturificio*, v. Pesaro 15.
Rizzotti Guido e C. *colori e vernici*, v. Chiesa della Salute 17.
Soc. Idroelettrica Valle d'Aosta, c. Re Umberto 87.
Vesme Eugenio, *rappres.*, c. Vitt. Em. II, 121.

Camera Federale degli Impiegati Statali

Presidenza: v. Santorre Santarosa 21. Tel. **35-92**.
Cosentini prof. Franc., *Presidente*, v. Santorre Santarosa 21.
Luotto Stefano, *Vice-Presidente*, v. Marna 4.
Morosetti cav. Vincenzo, *id.*, c. Francia 3.
Mariani ing. Adelchi, *id.*, c. Mass. d'Azeglio 72.
Mazzini prof. comm. Gio., *Consigliere*, v. Nizza 52.
Capello Ettore, *Tesoriere*, v Bogino 6.
Valente avv. Tiberio, *Segret.* c. Reg. Margh. 68.

Correzioni.

A pag. 11 lo stabile di via Alfieri 9 *anzichè* alla Società Anon. Angelo Cravario *appartiene* alla Banca Agricola Italiana.
Id. 77 lo stabile di corso Francia 565 *anzichè* alla Società Anon. Pomilio *appartiene* alla Soc. Anon. Costruzioni Aeronautiche Ansaldo.
Id. 132 gli stabili di corso Peschiera 247-251 *anzichè* alla Soc. Italiana Transaerea (S.I.T.) *appartengono* allo Società Anon. Costruzioni Aeronautiche Ansaldo.
Id. 194 lo stabile di corso Vigevano 51 *anzichè* a Pivano Antonio e Fersenda Maria coniugi *appartiene* a La Rosa rag. Alberto.
A pag. 345 *anzichè* Fino ved. Rigazzo e Cornaglia (pennelli e spazzole) v. Ospedale 4 *leggasi* Cornaglia Lodovico, via Lagrange 2.
Id. 557 la *Cooperativa di Consumo fra Operai, Impiegati, ecc.* è assorbita dall'*Istituto dei Consumi per impiegati e salariati dello Stato*, di cui a pag. 855.
Id. 189, 521 *anzichè Restaurant du Parc* di Ecclesia Carlo *leggasi Restaurant des Ambassadeurs* di Balbis cav. Edgardo.
Id. 705 l'*Ufficio Notizie per militari di terra e di mare*, via S. Francesco da Paola 23, cessa di funzionare col giorno 3 aprile 1919.
Id. 870 il Consiglio Direttivo della **Società Storica Subalpina** è sostituito dal seguente:
Rossi senat. conte avv. Teofilo, *presidente*.
Patrucco prof. Carlo, *vice-presidente*.
De Magistris prof. Carlo-Pio, *segretario*.

Soc. Anon. Piemontese di Elettricità

(A pag. 1128-29. Il Consiglio d'Amministrazione viene così modificato):

Presidente
Rubino comm. Ernesto (Netro, Biella).
Consiglieri
Aguet cav. James (Roma, v. due Macelli 9).
Arcozzi-Masino avvocato comm. Fulvio, c. Palestro 5.
Ponti ingegnere prof. Gian Giacomo, c. Re Umberto 82.
Rebaudengo conte Eugenio, v. Carlo Alberto 40.
Sindaci effettivi
Ghione Cesare Lorenzo, c. Princ. Oddone 20.
Lavista cav. Ettore, v. Mazzini 58.
Rampone rag. Crescentino (Netro, Biella).
Sindaci supplenti
Marangoni avv. Carlo, c. Re Umberto 8.
Tibò cav. rag. Francesco, v. Cavour 12.
Direttore tecnico e segretario del Cons. d'Amministrazione
Palestrino cav ing. Carlo, v. Vincenzo Vela 17.
Direttore amministrativo
Streglio Carlo Alberto, v. Conte Verde 1.
Procuratori
Corte di Montanaro conte Giuseppe, c. San Maurizio 79.
Donnet Stefano, v. Genova 22.

Decessi.

Antonielli d'Oulx conte Carlo, v. Giannone 12.
Antonini comm. Gio., negoz., v. Bertola rimp. al 15
Belli prof. Saverio, v. Ormea 49.
Boccardo Gius., tabaccheria e propr. casa, corso Moncalieri 406.
Casalone Gio. Luigi, propr. casa, v. Torricelli 51.
Cassone Secondo, rappres., v. S. Teresa 11.
Ferrara Francesco, sarto, v. Accad. Albertina 31.
Fusari dott. prof. comm. Romeo, v. Baretti 45.
Gabutti cav. Pietro, industriale, v. Po 48.
Parisi Gaet., maestro musica, c. Palestro acc. al 20.
Piovano Giovanni, ottico, p. Castello rimp. al 22
Pronati cav. Giulio, c. Oporto 53.
Scala can. Amato Vincenzo, v. Nizza 47.
Simondetti cav. Camillo, v. Nizza 43.
Torretta prof. Luigi, v. Maria Vittoria 35.

Cambiamenti di Ditte e di domicilio.

A pag. 963-72, 1057, Bertero avv. cav. Bartolomeo, *da* v. Magenta 2 *a* v. Ormea 12.
Id. 658-74, 728-51-55-61-91, 800-47-48, 963-71-73, Buffa di Perrero nob. avv. Alessandro *da* via Venti Settembre 44 *a* v. Stampatori 6.
Id. 468, Casa, Beltrame G. e C., *da* via Pio Quinto 13 *a* c. Peschiera 35.
A pag. 471, Cosa Mario, impresa trasporti, *da* p. S. Carlo 4 *a* c. Novara 41.
Id. 360, 400, Fino e C., colla e gelatine, *da* c. Oporto 21 *a* v. Ottavio Revel 18.
Id. 468, 486, Follis rag. Rodolfo, *da* v. Denina 1 *a* v. Ariosto 5.

G. B. PARAVIA & C.

Torino - Milano - Firenze - Roma - Napoli - Palermo

Dizionari e Vocabolari

(EDIZIONI PARAVIA)

ARNAUD G. — Petit dictionnaire des verbes irréguliers de la langue française conjugués dans tous leurs temps. Un vol. in-16 di pag. 160 L. 1 70

BALBI F. — Modi errati — dizioni corrette. L'amico dello scrittore corretto. Un volume in-16 di pag. 225 . . . . . » 3 60

Bazzarini (Il nuovo). — Vocabolario della lingua parlata e scritta cogli accenti della retta pronunzia, le uscite irregolari dei verbi, ecc., rifatto sui lavori del Tommaseo, Fanfani, Arlia e Rigutini e purgato per le scuole da P. Fornari. Un vol. in-16 di pag. VII-933 a due colonne . . . . . » 4 —
Legato in tela . . . . . » 5 50

BERRINI O. — Vocabolario della lingua greca (greco-italiano) ad uso delle scuole, compilato colla scorta dei più reputati lessici scolastici. Un volume in-8 di pag. 494 a due colonne . . . . . » 6 —

BERAUDI S. — Dizionario dei verbi latini. (Uso del verbo latino reso facile alla gioventù studiosa). Un vol. in-8 di pag. 248 a due colonne . » 4 —

CAMPANINI G. e CARBONI G. — Vocabolario latino-italiano e italiano-latino. Un vol. in-8 di pag. VI-1230 a due colonne . . . . . » 14 —
Legato in tela . . . . . » 18 —

CAPPUCCINI G. — Vocabolario della lingua italiana. Un vol. in-8 di pag. XII-1822 a tre colonne . . . . . » 10 —
Legato in tela . . . . . » 12 —

CASTROGIOVANNI G. — Fraseologia poetica e Dizionario generale della Divina Commedia di Dante Alighieri. Un vol. in-8 di pag. 340 a due colonne . . . . . » 3

CHARREL H., LAGORIO G., FERRARI V. — Vocabolario italiano-francese e francese-italiano. Un volume in-8 di pag. VI-1420, legato in tela » 12 —

DELLA NOCE L. e TORRE F. — Vocabolario latino-italiano e italiano-latino compilato ad uso delle scuole. 2 volumi in-4 di complessive pagine 1317 a tre colonne . . . . . » 12 —
Legato in un solo volume . . . . . » 15 —

FABRE A. — Dizionarietto delle antichità romane e greche ad uso delle scuole, contenente, oltrechè un copioso indice per classi, 8 mila e più articoli riguardanti la vita privata e pubblica, le istituzioni, i riti, le feste, le cariche, gli studi, le arti, le vesti, gli attrezzi, le armi, ecc., ecc. Un volume in-16 di pag. XXVIII-224 a due colonne . . . . . » 3 —

GARIZIO E. — Vocabolario dei Commentari di G. Cesare (De bello gallico e de bello civili), ad uso delle scuole ginnasiali. Un volume in-8 di pag. 138 a due colonne . . . . . » 1 90

GIOVANELLI M. — Rimario della lingua italiana. Un volume in-16 di pag. XVI-688 . . . . . » 6 —

GRASSI G. — Saggio intorno ai sinonimi della lingua italiana: premessa la vita dell'autore scritta da G. Manno . . . . . » 1 50

LANFRANCHI V. — Lexicon poëticum totius linguæ latinæ in usum scholarum ordinis secundi. Un vol. in-8 di pag. XXVIII-1474, legato » 12 —

MANGINI A. — Effemeridi italiane o le date principali della Storia d'Italia dal 476 al 1892 raccolte giorno per giorno in numero di oltre scimila, corredate da indice alfabetico. Un vol. in-16 di pag. XIV-527 . . . » 2 50

MARANGONI F. — Il tetraglotta; dizionario fraseggiato italiano-tedesco-francese-inglese ad uso delle scuole e di chi voglia iniziarsi o perfezionarsi nello studio delle lingue estere suddette . . . . . » 4 50

PEANO G. — Vocabolario commune ad latino-italiano-français-english-deutsch. pro uso de interlinguistas. Un vol. in-8 di pag. XXXII-639 a due colonne . . . . . » 8 —

PERSICHETTI N. — Dizionario di pensieri e sentenze di autori antichi e moderni di ogni nazione. 9ª edizione migliorata. Ventisettesimo migliaio » 10 —
Legato . . . . . » 12 —

Regia Parnassi ovvero **Dizionario poetico** della lingua latina. Un volume in-8 di pag. VI-391 a due colonne . . . . . » 5 —
Legato . . . . . » 7 —

TURRI V. — Dizionario storico, manuale della letteratura italiana (1000-1900), compilato ad uso delle persone colte e delle scuole, con una appendice bibliografica. Un vol. in-8 di pag. 420 a due colonne . . . . » 4 —

VALLAURI T. — Vocabolario italiano-latino e latino-italiano ad uso delle scuole. 2 volumi in-8 di complessive pag. LII-2046 a due colonne . » 15 —
Legati . . . . . » 20 —

CITTÀ DI TORINO

Topografia, Popolazione e Divisioni Mandamentali.

Posizione: (*)

Latitudine nord . . . . . 45° 4′ 8″.

Longitudine ovest da Roma (Coll. Romano) 4° 47′ 4″ 65 = in tempo a 19ᵐ 8ˢ 31.

» **est** Greenwich . . . . . 7° 41′ 48″ 35 = in tempo a 30ᵐ 47ˢ 24.

Differenza fra il tempo medio di Torino e quello dell'Europa Centrale 29ᵐ 12ˢ 76.

Valori normali che servono a definire il clima di Torino.

Temperatura	media annuale	+ 11° 72
»	media di Gennaio	+ 0° 44
»	media di Luglio	+ 22° 63
»	media delle minime annuali	— 10° 46
»	media delle massime annuali	+ 33° 72
Pressione atmosferica media		737,09 mm.
Umidità assoluta		8,09 »
» relativa		71,35 %
Giorni piovosi o con neve all'anno		106
Altezza dell'acqua raccolta		835,7 mm.

» sul livello del mare (della p. Castello, soglia pal. Madama) m. 238,90.

La superficie totale del territorio del Comune di Torino è di ettari 13.013, di cui ettari 5989 entro la linea daziaria, ed ettari 7024 fuori della linea daziaria. Il territorio è ripartito in ventitrè Sezioni di Polizia Urbana.

Le vie e i corsi della città, quasi tutti diritti, si tagliano in massima parte ad angoli retti, formando quadrilateri di case chiamati **Isole**. Le vie partono a destra e sinistra dalle vie principali: Roma, Scalo Ferroviario P. N., corso Vittorio Emanuele II vie Cernaia, Po, Garibaldi, corso Regina Margherita, via Milano e corso Ponte Mosca.

La numerazione delle porte d'accesso alle case parte da piazza Castello, centro della città, per le vie che da essa irradiano, e quindi per quelle che si diramano a destra e sinistra dalle medesime e così per tutte le altre successive, ad eccezione dei due grandi corsi principali, corso Vitt. Em. II e Regina Margherita, pei quali la numerazione delle porte comincia dalle loro estremità est e via

(*) Dati avuti dall'Osservatorio Astronomico di Torino.

Venti Settembre che parte dal corso Vittorio Emanuele II. I numeri dispari sono sempre a sinistra di chi parte dal punto ove comincia la numerazione, i numeri pari a destra.

Le vie urbane aperte sono in numero di 386: misurano complessivamente metri 186.026 circa; i corsi (48), e le strade metri 53.662; le piazze (34) metri 4.597; i portici lungo le vie, piazze e corsi metri 10.790; i ponti (12) metri 1.084; le linee tranviarie lungo le vie e corsi metri 135.000 circa comprese le tranvie a vapore; le aiuole e giardini pubblici misurano metri quadrati 359.000.

La lunghezza dei corsi, piazze e strade alberate è di metri 37.235.

La popolazione di Torino, secondo i calcoli fatti dall'Ufficio Municipale di Anagrafe, era al 31 dicembre 1918 di

Residenti **513.866** abitanti. — Presenti **525.305** abitanti,
compreso il presidio in 52.655.

L'aumento della popolazione nell'anno 1918 fu di 8441 abit. A tale risultato contribuirono l'aumento di 4922 abit. per nascite e di 9891 immigrati a Torino da altri Comuni del Regno o dall'Estero, e la diminuzione di 9954 abit. per morte e di 4813 emigrati ad altri Comuni del Regno od all'Estero, nonchè l'aumento di 8395 nei componenti la guarnigione militare.

La Città è divisa in sette Mandamenti amministrativi, colla denominazione, col riparto in sezioni e colla circoscrizione come segue:

MANDAMENTI	Sezioni	CONFINI	PRETURE comprese nelle circoscrizioni
I - **Dora**	8	Via Carlo Alberto, via Po, via Rossini, corso Regina Margherita, piazza Emanuele Filiberto, via Bellezia, via Botero, via S. Teresa, via Maria Vittoria.	Parte delle Preture Dora e Po.
II - **Moncenisio**	11	Via Bellezia, via Botero, via Cernaia, piazza S. Martino, via Santarosa, corso Principe Oddone, corso Regina Margherita, piazza Emanuele Filiberto	Parte delle Preture Dora e Moncenisio.
III - **Monviso**	15	Via Carlo Alberto, corso Vittorio Emanuele II, cinta daziaria, corso Francia, via Santarosa, piazza S. Martino, via Cernaia, via S. Teresa, via Maria Vittoria.	Parte delle Preture Po, Monviso e Moncenisio.
IV - **Po**	11	Via Carlo Alberto, corso Vittorio Emanuele II, sponda sinistra del Po, piazza Vittorio Emanuele I, via Po.	Parte delle Preture Po e S. Salvatore.
V - **S. Salvatore**	50	Sponda sinistra del Po, confine del territorio sud-ovest, stradale di Francia, cinta daziaria, corso Vittorio Emanuele II.	Parte delle Preture S. Salvatore e Monviso.
VI - **Borgo Po**	25	Via Po, piazza Vittorio Emanuele I, sponda destra del Po a monte del ponte Vittorio Emanuele I, confine territoriale est, fiume Po, sponda destra della Dora, sino al ponte delle Benne, via al ponte delle Benne, corso Regina Margherita, via Rossini.	Parte delle Preture Dora, Borgo Po e San Salvatore.
VII - **Borgo Dora**	46	Sponda sinistra della Dora a valle del ponte delle Benne, sponda sinistra del Po, confine territoriale nord-ovest, stradale di Francia, corso Principe Oddone, corso Regina Margherita, via al Ponte delle Benne.	Pretura Borgo Dora e parte delle Preture Moncenisio, Borgo Po e Dora.

AVVENIMENTI NOTEVOLI DELL'ANNO 1918

IN TORINO

Gennaio.

6. (Domenica). — Al Teatro Alfieri, avanti ad un elettissimo pubblico, il tenente aviatore Cipriano Diverio, convalescente di una caduta d'aeroplano, dice, applaudito, la sua conferenza: *Le due trincee.*

13. (Domenica). — Ha luogo una solenne commemorazione di Vittorio Emanuele II ed un corteo al monumento del Re Galantuomo, che per numero di intervenuti, ha preso l'aspetto di una grande manifestazione di patriottismo. Oratore ufficiale della commemorazione, tenutasi al Politeama Chiarella, il senatore Ruffini.

15. (Martedì). — Sulla piazzetta del Corpus Domini, davanti alla casa dove ebbe i natali, le Istituzioni e le Associazioni Tipografiche Torinesi tributano onoranze a Gaspero Barbèra nel centenario della sua nascita.

20. (Domenica). — Nella sala Ambrosio il pubblicista Vittorio Brizzolesi, sotto gli auspici della Lega Navale Italiana, tiene, applauditissimo, una conferenza: *Sul Mare!*

22. (Martedì). — Ha luogo l'inaugurazione della Camera di Commercio Francese, nella propria Sede, sotto la Galleria Subalpina, presente il Sotto-Segretario di Stato per l'Agricoltura, Industria e Commercio, Onorevole Morpurgo.

24. (Giovedì). — Alla R. Università il professore ragioniere cav. Salvatore Segre, con parola chiara, facile, persuasiva, parla davanti a eletto stuolo di insegnanti della necessità che ognuno si trasformi in propagandista convinto del nuovo Prestito Nazionale.

27. (Domenica). — Il ministro Nitti, giunto appositamente, pronuncia alla Camera di Commercio un discorso di propaganda pel Prestito Nazionale. « Noi lottiamo ormai — egli dice — per la nostra esistenza nazionale. Il primo dovere è di sottoscrivere al Prestito. Non prestare allo Stato in quest'ora difficile è prova di malvagità, ma è anche prova di stupidità. Coloro che torneranno dalle trincee ci chiederanno conto di ciò che abbiamo fatto in paese. Dobbiamo esistere per vivere oggi e prosperare domani ».

— Alessandro Stella, nelle Sale del Circolo di Coltura, dice la sua conferenza: *Il grido di Venezia.*

Febbraio.

2. (Sabato). — Nell'ambulatorio delle Aule Civili del Tribunale, viene inaugurata una targa in bronzo recante l'effigie del giudice Emanuele Carle e l'epigrafe: « *Non omnis moriar* — Emanuele Carle — Giudice istruttore — Morto di 38 anni — per morbo contratto in servizio — Il 10 aprile 1917 ». Il busto, balzante dalla targa, è opera egregia dello scultore Canonica.

3. (Domenica). — Muore, quasi novantenne, il generale D'Oncieu de la Bâtie, Senatore del Regno. Era nato a Rivoli il 1° Settembre 1829.

11. (Lunedì). — Nel salone Ghersi, il maestro Mascagni dirige nel pomeriggio e nella sera due grandi concerti orchestrali a beneficio dei professori d'orchestra disoccupati. Dato poi il buon esito ottenuto, l'egregio maestro aderisce a ripeterli in sere seguenti.

18. (Lunedì). — Nel salone della Borsa, dinanzi a un eletto pubblico di gentildonne torinesi, Maria di Borio, con eletta e suadente parola, pronuncia un patriottico discorso: *Ideale e Realtà.*

19. (Martedì). — Muore l'ing. comm. Costantino Gilodi, fine tempra di artista che col Riccio nel 1884 e col Ceppi nel 1898 collaborò alla creazione di quelle Esposizioni che rimarranno celebri negli annali della nostra città. Era nato a Borgosesia nel 1853.

20. (Mercoledì). — Nella sala del Teatro Alfieri, l'abate dott. Cravosio, già cappellano del 91° fanteria ed ora cappellano-capo della R. Nave *Dante Alighieri*, con parola calda, ispirata, tiene, presenti le Autorità Militari del Presidio, una conferenza dal titolo: *Sull'Ara della Patria.*

28. (Giovedì). — Il pubblicista e scrittore polacco Leonardo Kociemski, per iniziativa del Comitato torinese « Pro Polonia » tiene nelle sale della Società « Pro Cultura » una conferenza su *La questione polacca nell'ora presente.*

Marzo.

3. (Domenica). — Al Politeama Chiarella, rigurgitante di pubblico, l'Onorevole Raimondo parla, per iniziativa dell'Associazione della Stampa Subalpina, per la propaganda del Prestito Nazionale.

6. (Mercoledì). — Di passaggio per la nostra città vengono festeggiate le musiche alleate reduci dalla loro trionfale *tournée* in Italia.

9. (Sabato). — L'ex ministro francese Yves Guyot, davanti a un magnifico pubblico convenuto nel salone della Camera di Commercio, parla, per invito dell'Alleanza Nazionale, della *Pace vittoriosa.*

10. (Domenica). — Ad iniziativa dell'Unione Generale Insegnanti e del Comitato di Preparazione, ha luogo, al Cinema Ambrosio, la conferenza del tenente Menzio: *La Brigata di Ferro*, onorifica designazione conquistata dalla Brigata « Sassari » nei numerosi combattimenti sostenuti.

13. (Mercoledì). — Muore il barone D. Antonio Manno, Senatore del Regno, Commissario del Re per la Consulta Araldica.

14. (Giovedì). — Si spegne, ottantenne, il conte Carlo Lanza di Busca, Senatore del Regno, il quale dal 1891 al 1901 fu ambasciatore d'Italia presso il Governo Imperiale di Berlino.

17. (Domenica). — Nella sala dell'Unione Liberale Monarchica, il capitano conte Pansoja di Borio, tiene una conferenza sul tema: *L'Esercito bis*.

18. (Lunedì). — Poco più che ottantenne, si spegne il Senatore Michele Chiesa, legando cospicue somme alla beneficenza.

24. (Domenica). — Si riunisce a convegno nella nostra città il fascio parlamentare. Oltre a Senatori e Deputati, partecipano al Comizio e al Congresso in cospicuo numero, le rappresentanze amministrative di Torino e del Piemonte.

27. (Mercoledì). — Muore l'attrice dialettale Giuseppina Milone, che del Teatro Piemontese contemporaneo era una delle più valide colonne. Era figlia al popolarissimo e compianto cav. Tancredi Milone, che col Toselli fu tra i fondatori del Teatro dialettale.

Aprile.

7. (Domenica). — Alla Camera di Commercio, per iniziativa dell'Associazione Generale fra Industriali e Commercianti, l'avv. Francesco Giorgi parla del *Momento attuale in relazione coi problemi del dopo guerra*.

11. (Giovedì). — Si spegne, dopo breve malattia, il comm. ing. Vittorio Sclopis, una delle più spiccate personalità dell'industria torinese.

12. (Venerdì). — Nelle sale del Liceo musicale « Giuseppe Verdi » ha luogo un concerto di musica da camera dato dai noti artisti: Chiarina Fino-Savio, Ottorino Respighi ed Eugenio Ballarini.

14. (Domenica). — Al teatro Alfieri ha luogo una riuscitissima dimostrazione a favore degli Alleati, in occasione dell'anniversario dell'entrata in guerra degli Stati Uniti d'America, promossa dal Comitato delle Leghe di azione antitedesca

16. (Martedì). — Ricorrendo il 40° anno di insegnamento di Luigi Belli, venerato professore di scultura nella R. Accademia Albertina di Belle Arti, allievi, colleghi e ammiratori gli consegnano, con semplice cerimonia, una medaglia d'oro commemorativa.

20. (Sabato). — È di passaggio per la nostra città la Missione della Croce Rossa Americana presieduta dal generale Davidson.

21. (Domenica). — Al teatro Alfieri, in occasione del Natale di Roma, ha luogo una imponente dimostrazione patriottica.

28. (Domenica). — S. E. l'On. Comandini tiene al Politeama Chiarella una conferenza di propaganda sul tema: *Dalle angustie alla Vittoria*.

30. (Martedì). — Nell'Anfiteatro della R. Università, davanti ad elettissimo pubblico, il prof. Maugain dell'Università di Grenoble, parla su *Il morale francese*.

Maggio.

4. (Sabato). — Il comm. Sebastiano Lissone, delegato regionale del Ministero di Agricoltura, tiene, nella sala del Comizio Agrario, una conferenza sulla « *Mobilitazione agraria e sulla necessità di una maggiore produzione* ».

11. (Sabato). — Vittima di una pleuropolmonite, muore, nella sua casa di via Principe Amedeo 34, il comm. ing. Arturo Ceriana, assessore municipale. (Era Consigliere comunale dal 1896).

17. (Venerdì). — Nel salone della Camera di Commercio, l'On. Arnaldo Agnelli, invitato dal Comitato Czeco-Slovacco, tiene una conferenza sul tema: *La Legione Czeco-Slovacca al fronte Italiano*.

19. (Domenica). — L'On. Giretti tiene nel salone della Camera di Commercio, affollatissimo, una conferenza sull'*Avvenire delle industrie*.

26. (Domenica). — Con nobile e solenne cerimonia svoltasi al Teatro Alfieri, Torino celebra il terzo anniversario dell'entrata in guerra d'Italia.

31. (Venerdì). — Nella quinta ampliazione del Camposanto Generale si svolge la inaugurazione della grande croce monumentale eretta in memoria dei soldati italiani morti negli ospedali di Torino per ferite riportate in guerra.

Giugno.

2. (Domenica). — Ricorrendo la festa dello Statuto, ha luogo, in piazza Vittorio Emanuele I, il giuramento delle reclute del 1900 e la consegna delle medaglie al valore.

— Nella grande aula della Mole Antonelliana, presenti le Autorità cittadine, ha luogo la solenne distribuzione annuale dei premi Servais e delle ricompense al carattere e al valore.

— Il prof. Cosimo Bertacchi, ordinario di geografia alla R. Università, tiene nella sala del Cinema-teatro Vittoria una conferenza su « *La carta della guerra d'Italia* ». La gran carta al 50,000 del teatro della nostra guerra è opera del cartografo Domenico Locchi.

7. (Venerdì). — Sono di passaggio nella nostra città, diretti al fronte (ove vanno a restituire all'Italia la visita fatta dai ministri Italiani al fronte belga), i Ministri del Belgio.

9. (Domenica). — Il Senatore Pio Foà commemora, al Teatro Alfieri, con alta e vibrante parola, Giuseppe Garibaldi.

13. (Giovedì). — L'On. Giuseppe Bevione, al quale il Governo ha affidato l'importante ufficio di capo della Missione aeronautica militare a Washington, parte per Parigi e Bordeaux, dove si imbarcherà per gli Stati Uniti.

16. (Domenica). — Al teatro Alfieri, fra la rappresentanza di tutte le Autorità e classi cittadine, ha luogo una solenne e imponente manifestazione in onore della nostra marina.

17. (Lunedì). — Nell'Anfiteatro della R. Università si inaugura il congresso dei professori delle Scuole medie fuori ruolo.

21. (Venerdì). — La dottoressa Giulia Cavallari-Cantalamessa, direttrice dell'Istituto delle Figlie dei Militari, tiene, nel salone della Camera di Commercio, una conferenza sul tema: *La nostra guerra e la donna*.

— Muore, colpito da gravissimo morbo, il professor Icilio Guareschi, ordinario di chimica farmaceutica e tossicologica presso la nostra Università.

23. (Domenica). — Duecentomila torinesi giurano solennemente per la resistenza fino alla vittoria, in una indimenticabile cerimonia che si svolge davanti al Tempio della Gran Madre di Dio. Ecco la formula del giuramento:

Noi, cittadini torinesi — per la memoria dei caduti — per l'eroismo dei combattenti — di terra e di mare — per l'Italia, per la libertà e per la civiltà — per quanto abbiamo di più sacro — GIURIAMO *di resistere, a costo di qualunque sacrificio, fino alla vittoria*.

29. (Sabato). — Il Senatore Americano Salvatore Cotillo, parla, nel salone Ghersi, degli *Stati Uniti e la guerra mondiale*.

30. (Domenica). — L'avvocato e pubblicista capitano Giorgio Bardanzellu, reduce dal fronte, per iniziativa della Lega di resistenza interna, tiene una conferenza dal titolo: *La nostra guerra vista da un combattente*.

Luglio.

4. (Giovedì). — Ricorrendo la festa Nazionale degli Stati Uniti d'America, hanno luogo grandiose manifestazioni di simpatia per i nostri Alleati. La Croce Rossa Americana offre una bellissima festa ai bambini, che si svolge nel giardino Reale.

14. (Domenica). — Si celebra solennemente la festa Nazionale francese. Interviene la banda del 108° Reggimento fanteria francese la quale è fatta segno a entusiastiche acclamazioni.

19 (Venerdì). — Muore, settantaquattrenne, lo scultore Gabriele Ambrosio, Accademico Nazionale dell'Accademia Albertina di Belle Arti.

24. (Mercoledì). — La musica della R. Marina, giunta ieri a Torino, dà in piazza S. Carlo un concerto, sotto la direzione del proprio maestro signor Vessella.

28. (Domenica). — Dinanzi a numerosa e animata riunione nella sala Ambrosio, il prof. Efisio Giglio-Tos, dice la sua conferenza sul tema: *L'Italia e le nazionalità oppresse*.

Agosto.

3. (Sabato). — Arriva nella nostra città monsignor Rossi, Arcivescovo di Udine, il quale viene a visitare i profughi di quella disgraziata provincia.

11. (Domenica). — Nella sala del cinema Royal viene commemorata, per cura del Circolo « Juventus Nova » la presa di Gorizia.

12. (Lunedì). — Si riunisce il Consiglio Provinciale il quale rielegge all'unanimità, a proprio presidente, S. E. l'onorevole Paolo Boselli.

18. (Domenica). — Nel salone del cinema Ambrosio, le Associazioni patriottiche torinesi commemorano solennemente il secondo anniversario del martirio di Nazario Sauro. Oratore, l'istriano tenente dottor Luigi Ruzzier.

24. (Sabato). — Si spegne, dopo breve malattia, il conte Mario Mori Ubaldini degli Alberti, studioso ricercatore ed illustratore di documenti storici del nostro Piemonte.

25. (Domenica). — Giunge in visita a diversi stabilimenti della nostra città, il Lord Mayor di Londra Sir Charles Hauson.

Settembre.

4. (Mercoledì). — Giungono, in forma privatissima, S. M. la Regina e S. A. R. il Principe Ereditario. Ciò nonostante, una folla enorme si raduna alla sera in piazza Castello, sotto il Palazzo Reale, acclamando. Una commissione di cittadini è benevolmente ricevuta da S. M.

10. (Martedì). — Giunge a Torino, dopo aver fatto a Genova ed Alessandria le sue prime visite ai centri dell'Industria italiana, la Commissione speciale dell'*American Federation of Labour*, la grande organizzazione che negli Stati Uniti riunisce più di quattro milioni di operai.

11. (Mercoledì). — Dinanzi a un pubblico composto di molti ufficiali superiori, di tutti gli ufficiali del Presidio di Torino e degli allievi dell'Accademia Militare il maggiore Arnaldo Cipolla, tiene al teatro Alfieri, una conferenza su *La battaglia di Francia*.

14. (Sabato). — Muore il generale Ulrico di Aichelburg. Di nobile famiglia torinese, era uno degli ultimi superstiti delle primissime lotte italiche del '48. Era nato nel 1827.

17. (Martedì). — Al campo libico del Lingotto, composto di operai libici militarizzati che lavorano negli stabilimenti ausiliari della città, ha luogo la festa del *Gran Bairam*.

20. (Mercoledì). — In occasione della festa Nazionale, alla presenza delle Autorità cittadine, delle rappresentanze di tutte le armi e corpi militari del Presidio, delle Famiglie dei decorati, delle Associazioni militari e per l'Assistenza civile, vengono solennemente distribuite nella piazza del Palazzo Reale, le medaglie al valore agli eroici difensori dei sacri confini della Patria.

Ottobre.

1. (Martedì). — Dopo breve e violenta malattia, muore, appena sessantenne, il professore Giampietro Chironi, ordinario di Diritto Civile nella nostra Università.

5. (Sabato). — Parte per la zona d'operazione la Commissione che porta al battaglione Fenestrelle del 3° Alpini, lo stendardo e numerosi doni.

— Con provvedimento odierno, il Prefetto, in considerazione delle condizioni della salute pubblica per l'infierire dell'epidemia di influenza, ordina la chiusura dei teatri, caffè concerti e cinematografi.

6. (Domenica). — Al teatro Alfieri, presenti le Autorità cittadine, ha luogo una solenne manifestazione « Pro Rumenia ».

11. (Venerdì). — Si spegne, appena quarantaduenne, il noto impresario teatrale, cavaliere Giovanni Chiarella.

22. (Martedì). — Giunge dal fronte la notizia della morte, colà avvenuta, di S. A. R. il Conte di Salemi, figlio del compianto Principe Amedeo e della Principessa Laetitia. Era nato a Torino il 22 giugno 1889.

31. (Giovedì). — Le notizie della nostra guerra, grandiose e indimenticabili, poichè giornalmente portano la sicurezza della Vittoria che il nostro valoroso Esercito va riportando sugli Austriaci, danno luogo a manifestazioni spontanee, alle quali si associano cittadini di ogni classe.

Novembre.

3. (Domenica). — Il tricolore sventola su Trento e Trieste. La notizia, giunta a tarda sera, riempie Torino di delirante entusiasmo.

4. (Venerdì). — Un odierno comunicato del Comando Supremo annunzia la stipulazione dell'armistizio coll'Esercito Austro-Ungarico. Le ostilità sono state sospese ieri alle ore 15.

5. (Martedì). — Torino acclama a Orlando e Sonnino, reduci da Parigi, esaltando il prodigio compiuto dall'Esercito e dalla Marina d'Italia.

— Tenuto conto delle migliorate condizioni sanitarie della città, la Prefettura autorizza, sotto la osservanza di alcune misure igienico-profilattiche, la riapertura dei teatri e cinematografi.

8. (Venerdì). — La Ditta G. B. Paravia corre ad illustrare la grandiosità della ottenuta vittoria Italiana esponendo sotto i portici della Stazione di P. N. la grande carta della guerra, opera ammiratissima del cartografo Domenico Locchi, che valse alla Ditta stessa gli elogi delle Autorità militari e cittadine.

10. (Domenica). — A scioglimento del giuramento fatto dal popolo di Torino nel giugno scorso, nel luogo stesso dove il giuramento fu effettuato, Torino tutta, esultante e commossa, rende azioni di grazie a Dio che ha concessa la vittoria alle Armi d'Italia. Ecco la formula del ringraziamento:

Noi cittadini di Torino, che giurammo la resistenza ad ogni costo nel nome adorato d'Italia, nel nome dei caduti in questa santa guerra di redenzione;

solennemente rendiamo azioni di grazie imperiture ai soldati d'Italia, che in terra, in mare, nel cielo vollero la Vittoria, e alla Patria che Dio ci ha dato fecero il gran dono del trionfo;

e promettiamo, in quest'ora di divina esultanza, di affratellarci tutti, di ogni classe sociale, in un impeto nuovo di solidarietà e di amore.

Viva il Re - Viva l'Italia immortale!

12. (Martedì). — La Germania domanda l'armistizio agli Eserciti Alleati combattenti sui campi di Francia.

16. (Sabato). — In memoria del prof. Antonio Scialoja, il quale fu professore di giurisprudenza nella nostra Università, viene inaugurata una lapide nell'Università stessa alla presenza delle Autorità cittadine, del Rettore magnifico e di parecchi professori delle diverse facoltà. Con animo commosso, assiste pure alla funzione il Senatore Vittorio Scialoja, figlio dell'illustre commemorato.

17. (Domenica). — Indetta dalla Sezione Torinese fra Mutilati ed Invalidi di guerra, ha luogo una grandiosa manifestazione, con corteo, in memoria dei caduti per la Patria.

18. (Lunedì). — Nell'Aula magna dell'Università vengono rese solenni onoranze al prof. Enrico d'Ovidio nel suo 75° anniversario di età.

— Ha luogo, nella Chiesa dell'Ausiliatrice, un servizio funebre in memoria del Conte di Salemi e dei caduti della nostra guerra.

— Si inaugura solennemente alla nostra Università l'anno accademico 1918-1919.

24. (Domenica). — I venti e più mila profughi ospiti di Torino vanno in corteo (che riesce una vibrante e commovente manifestazione), a render grazie alle Autorità Prefettizia e Municipale e alla popolazione che li accolse nell'ora della sventura.

29. (Venerdì). — Il Consiglio Comunale acclama Woodrow Wilson, cittadino onorario di Torino.

Dicembre.

11. (Mercoledì). — S. E. l'On. Boselli in seduta del Consiglio Provinciale, del quale è presidente, pronuncia un nobile discorso sui problemi del dopo guerra.

15. (Domenica). — Transita alla nostra Stazione il Presidente del nuovo Stato Czeco-Slovacco, prof. Tomaso Masarik.

17. (Martedì). — Nel salone della Camera di Commercio, per iniziativa dell'Alleanza Nazionale, il prof. Cosimo Bertacchi e l'avv. Michele Berardelli, dimostrano con una doppia conferenza, la italianità di Fiume e le legittimità della domanda dell'Italia agli Alleati, che quella città, sua per diritto storico, le sia, nel Congresso della pace, restituita.

21. (Sabato). — Muore, improvvisamente, il deputato Giuseppe Goglio, deputato di Cuorgnè.

— In seguito a iniziativa presa dal Consiglio Accademico della R. Università di Torino nella seduta del 9 novembre u. s., la Facoltà giuridica delibera la elezione di Woodrow Wilson a dottore aggregato della Facoltà medesima.

23. (Lunedì). — Per invito del Comando del 1° Corpo d'Armata, il prof. comm. Vidari, Rettore della nostra Università, tiene al teatro Carignano una conferenza sul tema: *La pace e l'avvenire sociale.*

26. (Giovedì). — Muore la nota attrice drammatica Edvige Reynach-Guglielmetti.

Nuove rappresentazioni teatrali date nell'anno 1918 elencate per ordine alfabetico del nome degli Autori.

AUTORE	TITOLO	DATA	TEATRO	ESITO	COMPAGNIA
Antonelli Luigi	*L'uomo che incontrò se stesso* (3 atti)	30 Settembre	Carignano	Successo	A. Gandusio e C.
Berrini Nino	*La signora innamorata* (3 atti)	2 Dicembre	»	Successo	Tina Di Lorenzo-Falconi.
Berta E. A.	*Un sentimentale* (3 atti)	18 Novembre	»	Discreto	Irma Gramatica.
Bracco Roberto	*Occhi consacrati* (1 atto)	15 Aprile	»	Successo	Virgilio Talli.
Chiaves C.	*Martina* (4 atti)	23 Gennaio	»	Successo	Tina Di Lorenzo-Falconi.
Demaria Cesare	*'L nī dël côco* (4 atti)	2 Gennaio	Rossini	Successo	Dialett. Testa-Bonelli.
Gaudera F.	*La dame de chambre* (3 atti)	2 Settembre	Carignano	Successo	A. Gandusio e C.
Guglielminetti Amalia	*Néi e Cicisbei* (1 atto)	12 Marzo	»	Successo	Carini-Gentilli.
Gundry Sidney	*Un paio di occhiali* (3 atti)	19 Dicembre	Alfieri	Successo	Alfredo De Sanctis.
Leoni Mario.	*Fum e Fiame* (4 atti)	21 Gennaio	Rossini	Successo	Dialett. Testa-Bonelli.
Martoglio Nino	*'U Contra* (3 atti)	18 Marzo	Alfieri	Successo	Angelo Musco.
Id.	*S. E. Di Falcomarzano* (3 atti)	21 Maggio	»	Successo	Ruggero Ruggeri.
Niccodemi Dario.	*La Maestrina* (3 atti)	26 Febbr	Chiarella	Successo	Tina Di Lorenzo-Falconi.
Pirandello Luigi	*'A birritta cca ii ciancianeddi* (2 atti)	25 Febbraio	Alfieri	Successo	Angelo Musco.
Serretta E.	*Malantrinu!* (3 atti)	4 Marzo	»	Discreto	Angelo Musco.
Tumiati Domenico	*Le Galere* (4 atti)	4 Dicembre	»	Successo	Alfredo De Sanctis.
Veneziani Carlo	*La finestra sul mondo* (4 atti)	14 Dicembre	Carignano	Successo	Tina Di Lorenzo-Falconi.
Zambaldi Silvio	*Tardi al treno!* (3 atti)	17 Settembre	»	Successo	A. Gandusio e C.

Nuove produzioni musicali.

AUTORE DELLA MUSICA	AUTORE DEL LIBRETTO	TITOLO	DATA DELLA 1ª RAPPR.	TEATRO	ESITO	ESECUTORI
Gaune Luigi		*Cocoricò* (3 atti)	4 Marzo	Scribe	Successo	Comp. operette Parigi.
Lombardo Costantino	Lega A.	*La Pompadour* (3 atti)	25 Settembre	Alfieri	Successo	Comp. operette «Città di Milano».
Mascagni Pietro	Forzano.	*Lodoletta* (3 atti)	28 Settembre	Chiarella	Successo	*Maestro Conc.:* Del Cupolo Federico.
Sauve Antonio		*Figure di quadriglia* (3 atti)	2 Settembre	Alfieri	Successo	Comp. operette «Città di Milano».

ABBREVIATURE NEL TESTO ED INDICE

DECORAZIONI

C. O. S. SS. N.	Cavaliere dell'Ordine supremo della SS. Annunziata.		
G. C. ✱	Cavaliere gran croce decorato del gran cordone dell'equestre militar Ordine dei Ss. Maurizio e Lazzaro.		
G. ✱	Cavaliere gran croce	id.	id.
Grand'uffiz. ✱	Grand'uffiziale	id.	id.
Comm. ✱	Commendatore	id.	id.
Uffiz. ✱	Uffiziale	id.	id.
✱	Cavaliere	id.	id.
G. C. ⊜	Cavaliere di gran cordone dell'Ordine della Corona d'Italia.		
Grand'uffiz. ⊜	Grand'uffiziale	id.	id.
Comm. ⊜	Commendatore	id.	id.
Uffiz. ⊜	Uffiziale	id.	id.
⊜	Cavaliere	id.	id.
G. C. ✠	Gran croce del Real Ordine militare di Savoia.		
Grand'uffiz. ✠	Grand'uffiziale	id.	id.
Comm. ✠	Commendatore	id.	id.
Uffiz. ✠	Uffiziale	id.	id.
✠	Cavaliere	id.	id.
⊕	Cavaliere dell'Ordine civile di Savoia.		
M. O.	Medaglia d'oro al valor militare.		
M. A.	Medaglia d'argento al valor militare.		
✣	Cavaliere del Real Ordine del Lavoro.		

TITOLI NOBILIARI

P.	Principe.	Cav.	Cavaliere ereditario.
D.	Duca.	S.	Signore.
M.	Marchese.	C. Pal.	Conte Palatino.
C.	Conte.	Patr.	Patrizio.
V.	Visconte.	S. R. I.	Sacro Romano Impero
B.	Barone.	Pred.	Predicato.
N.	Nobile.		

V. *Ann. spec.*	Vedi *Annunzi speciali.*	c.	corso.
v.	via.	vic.	vicolo.
p.	piazza.	gall.	galleria.

Telefono — Proprietari di casa

Piazze, Corsi, Vie di Torino e Territorio

con brevi cenni sulla loro denominazione
con l'Indicazione delle Preture,
delle Sezioni, delle Circoscrizioni elettorali Amministrative e Politiche,
Sezioni di Pubblica Sicurezza, Parrocchie
ed elenco dei

PROPRIETARI DELLE CASE

per ordine numerico delle porte e per numeri, ***impari*** prima, ***pari*** poi.

Le lettere ed i numeri in grassetto posti fra parentesi dopo le indicazioni topografiche di ciascuna Piazza Via o Corso determinano la relativa loro posizione sulla Pianta di Torino annessa alla Guida.

Abbreviazioni. — *Pret.* = Pretura. — *P. S.* = Pubblica Sicurezza — *C. E. A.* = Circoscrizione Elettorale Amministrativa. — *C. E. P.* = Circoscrizione Elettorale Politica. — *Parr.* = Parrocchia.

ABBADIA DI STURA (Strada comunale dell'), dalla borgata del R. Parco all'Abbadia, m. 3000 **(W 6)**.

Antica Abbazia nel piano fra la Stura e Settimo Torinese. Parrocchia rurale.

Pret.: Mand. VI, Sez. Borgo Po dal principio sino a Stura. — Mand. VII, Sez. Borgo Dora da Stura al fine.
P. S.: Sez. Borgo Dora.
C. E. A.: Mand. VII.
C. E. P.: Coll. II.
Parr.: Abbadia di Stura.

157. Asilo Inf. Umberto I.
159. Rosso Giuseppe e Fenoglio Luigia coniugi.
183. Merlo Bernardo fu Gius.
185. Giordano Maria in Gastaud.
187. Gremo Carlo.
319. Trivero Giuseppe.
321. Gai Giuseppe.
329. Defilippi Antonio fu Innocenzo.
333. Martinengo Anna in Ribero.
333*bis*. Id. Id.
Richetto Gius. fu Giuseppe.
335. Monticone Ottavio.
335*bis*. Lana Giovanni Battista.
337. Gribaudo Giuseppe.
337*bis*. Cordero Giovanni e figlia Luisa.
339. Faletto Domenico.
341. Roasio Francesco.
349. Vianzone Luigi.
355. Gremo Andrea e Ferrero Maria, coniugi.
Ferrero Margh. in Ravassa.
359. Ferrero Michele e Borgiotto Domenica coniugi.
363. Davi o Davy Gaspare, Gio., Anna, Carolina, Cesare e Luigia-Margh. fu Carlo.
365. Poscafassi Angelo.
148. Fossati-Reyneri conte Gius. fu Carlo Alb. e madre Solei contessa Maria.
184. Griffa Antonio di Giovanni (*casotto in legno*).
186. Gremo Giacomo.
320. Gremo Giuseppe fu Gio.
324. Vigliocco Antonio-Cesare e Matto Virginia coniugi.
326. Verderone Pietro fu Michele.
328. Gai Giuseppe, Felicita, Giovanni, Giovanna, Felice.
332. Burzio Giacomo fu Pietro.
336. Faletti Dom. fu Pietro.
338. Id. Id.
340. Necco Dom.ª moglie Santus.
344. Magnetti cav. dott. Filiberto.
346. Monticone Ottaviano e Quintilia.
352. N. N.
356. Debenedetti Enrico fu Aless.
358. Amerio Maria ved. Micela e Bo Rosa ved. Amerio.
366. Caudana Giuseppe e Lanza Francesca coniugi.
386. Casana cav. Vittorio.
Demanio dello Stato e Parrocchia di S. Giacomo.
388. Mercandino Giacomo (Ditta).
446. Solei contessa Maria vedova Fossati-Reyneri.

ABBADIA DI STURA (Strada comunale da Bertolla all').

Pret.: Mand. VII, Sez. Borgo Dora.
P. S.: Sez. Borgo Dora.
C. E. A.: Mand. VII.
C. E. P.: Coll. II.
Parr.: Abbadia di Stura.

411. Fino Silvio.
415. Lovera Franc. (eredi).
425. Fino Silvio fu Luigi.

418. Giardino Giuseppe fu Gius.
420. Imberti fratelli
428. Gianarda Maria Giovanna.
434. Riccardi Angelo.

ACCADEMIA ALBERTINA (Via dell'), da via Po al corso Vittorio Emanuele II, m. 775. È interrotta dalla p. Carlo Emanuele II. **(Q 14)**.

Dal nome dell'Accademia di Belle Arti che vi ha sede in apposito palazzo: dono di re Carlo Alberto.

Pret.: Mand. IV, Sez. Po.
P. S.: Sez. Po.
C. E. A.: Mand. IV.
C. E. P.: Coll. III.
Parr.: I numeri pari: da via Po a via Maria Vittoria Parr. S. Francesco da Paola; da via Maria Vittoria a via Cavour Parr. S. Filippo; da via Cavour al fine Parr. Madonna degli Angeli. — I numeri dispari: da via Po a via dell'Ospedale Parr. S. Francesco da Paola; da via dell'Ospedale al fine Parr. San Massimo.

1. Celesia di Vegliasco barone Alessandro e Maria-Teresa fu barone Tommaso.
3. Ceriana avv. Mario.
5. Alman Felice di Carlo.
9. Demanio dello Stato.
11. Id. Id.
13, 13*bis*. Id. Id.
15. Ospedale di S. Giovanni.
19. Vigliardi avv. Carlo e Cesare fu Giuseppe.
21. Morino ing. Ettore fu Bernardo.
23. Marinetti Angela ved. Roncaglia Elisabetta in Pasquarelli e Maddalena sorelle fu Carlo.
25. Albano cav. Gio. fu Luigi.
27. Gilli Camillo (eredi).
29. Benevolo Vittorina nata Giusiana.
31. Beccio Egidio.
33. Santoretto Gio. fu Michele.

35. Invrea d'Ivrea marchese Gaspare, Giuseppe e Pio fratelli fu Fabio.
37. Fubini Abramo fu Gabriele.

2. Demanio dello Stato (Accademia Belle Arti).
4 6. 8. Id. id.
16. Provincia di Torino.
18. Costa Carrù della Trinità conte Paolo fu Paolo.
20. Demanio dello Stato.
22. Id. Id.
24. Calori di Vignale contessa Maria Concetta fu Federico. Di Viry Eugenio, Maria Adelaide e Margherita-Maria-Vittoria fu conte Giorgio.
26. Id. Id.
28. Meriglio Giuseppe e sorelle Orsola e Maria.
30. Capello Eugenia moglie Bona avv. Adolfo.
32. Albano cav. Gio. di Luigi.
34. Bosco di Ruffino conte avv. Vittorio.
36. Tossi Clara (eredi).
38. Figarolo di Gropello nobile Vittorio.
40. Levi de Veali bar. avv. Aless.
42. Treves Tobia fu Donato.
Treves Marcello ed Ugo fu Zaccaria.
Treves Donato-Umberto fu Abramo.

ACCADEMIA DELLE SCIENZE (Via dell'), prima parallela ad est di via Roma, da piazza Castello a via Maria Vittoria, m. 160 (**P 13**).

Dal nome di questa Accademia creata per iniziativa di Gius. Saluzzo, Gio. Francesco Cigna e Luigi Lagrange. Il palazzo fu regalato all'Accademia da Vitt. Amedeo III nel 1784.

Pret.: Mand. IV, Sez. Po.
P. S.: Sez. Dora.
C. E. A.: Mand. I.
C. E. P.: Coll. I.
Parr.: Dalla piazza Castello a via Cesare Battisti Parr. S. Giovanni; e da via Cesare Battisti al fine Parrocchia S. Filippo.

1. Demanio dello Stato (Palazzo Carignano).

2. Cecconi avv. Enrico Carlo fu Carlo P.
4. R. Accademia delle Scienze. Demanio dello Stato (Pinacoteca, Museo d'antichità).

ACQUI (Via), prima parallela ad est alla via Biamonti fra via Lanfranchi e via Villa della Regina, m. 50 (**T 15**).

Industre ed operosa città capoluogo di circondario, in provincia di Alessandria, sulla Bormida: celebre per ricordi storici, e per le sue acque minerali solforose.

Pret.: Mand. VI, Sezione Borgo Po.
P. S.: Sez. Borgo Po.
C. E. A.: Mand. VI.
C. E. P.: Coll. V.
Parr.: Gran Madre di Dio.

1. Leumann comm. Ermanno di Napoleone.
3. Ottolenghi cav. uff. Cesare.

AGLIÈ (Strada privata alla Villa d'Agliè), oltre la borgata Madonna del Pilone (**Y 12**).

Dal nome della villa a cui essa conduce.

Pret.: Mand. VI, Sezione Borgo Po.
P. S.: Sez. Borgo Po.
C. E. A.: Mand. VI.
C. E. P.: Coll. V.
Parr.: Beata Vergine del Pilone.

363. Fubini-Allegra Matilde fu Simone.
365. Brignone avv. cav. Gustavo.
367. Boyl di Putifigari march. Tommaso e Maria Consolata fu Carlo.

AGLIÈ (Via), perpendicolare del corso Novara, seconda parallela a sinistra del corso Palermo, m. 120 (**R 8**).

Comune della provincia di Torino nel circondario d'Ivrea. Possiede un magnifico castello con stupendi giardini residenza estiva del Duca di Genova.

Pret.: Mand. VII, Sezione Borgo Dora.
P. S.: Sez. Borgo Dora.
C. E. A.: Mand. VII.
C. E. P.: Coll. II.
Parr.: Madonna della Pace.

1, 3. Grassi cav. Luigi di Paolo.
5. Oggero-Vernoni Luigia.
7. Destefani Maria in Moretta.

2, 4, 6, 8. Grassi Luigi di Paolo.
10, 12, 14. Id. id.
16. Girardi Teresa.
18. Pipino Maria ved. Varetto.

AGOSTINO LAURO, via nella borgata Madonna del Pilone, a sinistra della via Gassino, m. 330 (fino alla cinta daziaria) (**W 13**).

Celebre intagliatore torinese, giustamente ritenuto fra i migliori artisti (1806-1876).

Pret.: Mand. VI, Sezione Borgo Po.
P. S.: Sez. Borgo Po.
C. E. A.: Mand. VI.
C. E. P.: Coll. V.
Parr.: Beata Vergine del Pilone.

5. Beltrutti dott. Leone fu Michele.
621. Bellia ing. comm. Gius.
625. Berio Vittorio fu Vittorio.
627. De-Chievres Maria vedova Costa e figlio Fernando.

4. Ronchetta Pietro fu Gius.
6. Audisio cav. avv. Ernesto fu Delfino.
10. Brunetti dott. Lidio fu Amedeo.
12, 14. Ghiotti Giacinta vedova Masino.
16. Tartara Pier-Luigi fu Felice.
18. Ferrero Ter. ved. Dionisio.
20. Micca avv. Oreste.
24. Querio mons. teol. cav. Marco.
28. Viano Francesca di Antonio.
30. Società di M. S. fra Operai lattonieri e gazisti.
36. Fantino Maddalena vedova Cerrano.
Cerrano Carlo, Romolo e Remo fu Benvenuto.
628. Boccardo Alessandro fu Giovanni

AIRASCA (Via), parallela a ponente della via Pier Carlo Boggio, tra la via Rivalta e il corso Racconigi, m. 160 (**G 17**).

Comune della provincia di Torino nel circondario di Pinerolo.

Pret.: Mand. V, Sez. Su Salvatore.
P. S.: Delegaz. San Paolo
C. E. A.: Mand. V.
C. E. P.: Coll. IV.
Parr.: della Crocetta.

1. Migliasso fratelli.
5. Quaranta G. B. fu Giuseppe.
7. Moia Teresa in Bianco.
9. Priotti Giuseppe e Orecchia Luigia coniugi.
11. Coriasco Domenico e Massa Domenica coniugi.
13. Capra Enrico e Canavesio Anna coniugi.
15. Candellero Ferdin. e Masa Anna coniugi.

2. Nuvolara Maria di Andrea in Povero.
4. Masoero Francesco e Masoero Luigia coniugi.
6. Bocchi Raffaele.
8. Capellaro Teresa fu Franc.
10, 12. Alpe Giuseppina in Girardi.

ALAGNA (Via), nella borgata Monte Bianco, ad est della ferrovia Torino-Milano, m. 90 (**O 7**).

Comune della provincia di Novara, circondario di Varallo

Pret.: Mand. VII, Sezione Borgo Dora.
P. S.: Sez. Borgo Dora.
C. E. A.: Mand. VII.
C. E. P.: Coll. II.
Parr.: Madonna della Pace.

1. Gratarola Luigi fu Domen.

2. De Ambrogio Gio. di Pietro.
6. Rosani Luigi e Giuseppe.
8. Bosco Enrico.
10. Pignatelli cav. Gius. di Michele.

ALASSIO (Via), frazione Molinette tra la ferrovia di Genova e via Cherasco, m. 480 (**N 21**).

Città sulla ferrovia della Cornice Ligure: forse la più bella Stazione marittima d'Italia.

Pret.: Mand. V, Sezione San Salvatore.
P. S.: Delegaz. Barriera di Nizza.
C. E. A.: Mand. V.
C. E. P.: Coll. IV.
Parr.: Patrocinio San Giuseppe.

1. Moriondo Angiolina in Pignocco.
5. Boasso Margh. in Varetto.
7. Moriondo Angiolina in Pignocco.
11. Soc. Automobili « Rapid ».
33. Merlo Giuseppe fu Paolo.
35. Barile frat. e sor. eredi fu Gio.
39. Gallizio Luigi-Domenico ed Enrico-Camillo fu Simone.

8. Casa dei Ferrovieri (Demanio dello Stato).
10. Id. d.
38 Borello Domenico e Origlia Teresa coniugi.
40. Gianotti Giuseppe fu Gius.
42. Borello Domenico e Origlia Teresa coniugi.
44. Tuninetti Mich. e Siravegna Giulia coniugi.
50. Rossi Catterina (eredi).
58. Municipio di Torino.
60. Id. d.

ALBA (Via), parallela a ponente del c. Vercelli, m. 165 (**P. 8**).

Città antichissima del Piemonte, gran centro di commercio vinicolo.

Pret.: Mand. VII, Sezione Borgo Dora.
P. S.: Sez. Borgo Dora.
C. E. A.: Mand. VII.
C. E. P.: Coll. II.
Parr.: San Gioachino.

1. FIAT (Soc. Anon.).

4. Fiandro Margherita vedova Rubiola.
6. Pochettino Clementina fu Giuseppe moglie Pol Salvatore.
8. Garrone Carlo.

ALBENGA (Via), parallela a ponente dello stradale di Nizza fra la via Millefonti ed il corso Porto Maurizio, metri 225 (**L 24**).

Città della Liguria, Riviera di Ponente, allo sbocco dell'Arrosia.

Pret.: Mand. V, Sez. San Salvatore.
P. S.: Delegaz. Barriera di Nizza.
C. E. A.: Mand. V.
C. E. P: Coll. IV.
Parr.: Patrocinio San Giuseppe.

ALBERONI (Strada degli), regione Cavoretto, m. 670 (**P 23**).

Così detta dai grandi pioppi italici da cui comincia la strada sullo stradale di Moncalieri.

Pret.: Mand. V, Sezione San Salvatore.
P. S.: Sez. Borgo Po.
C. E. A.: Mand. VI.
C. E. P.: Coll. V.
Parr.: di Cavoretto.

56. Caso Giovanni.
64. Gallea Lorenzo fu Giovanni
540. Turina dott. cav. Vittorio.
542. Picco Emilio.
544. Barret Giovanna.

545. Pasini Chiarina in Ferria.

ALBERTO NOTA (Via), in principio di piazza Statuto, a destra, m. 125 (**N 11**).

Rinomato commediografo torinese, stato per parecchi anni bibliotecario di Carlo Alberto, e quindi intendente generale (1775 † 1847).

Pret.: Mand. II, Sezione Moncenisio.
P. S.: Sez. Moncenisio.
C. E. A.: Mand. II.
C. E. P.: Coll. I.
Parr. Madonna del Carmine.

3. Bais Maria ved. Curioni.
5 Poesio cav. Carlo.
Poesio Rosa in Lisa.

2. Marchini Maria Teresa fu Ang.

ALBUGNANO (Via), a destra di via Gassino, rimpetto all'imboccatura di via Agostino Lauro, m. 225 (**V 14**).

Comune della provincia di Alessandria e nel circondario d'Asti.

Pret: Mand. VI, Sezione Borgo Po.
P. S.: Sez. Borgo Po.
C. E. A.: Mand. VI.
C. E. P.: Coll. V.
Parr.:. B. Vergine del Pilone.

11. Delmastro Rosa ved. Vittone.
13. Cavighetto Simone e Biaco Giuseppina coniugi.
15. Camilla Pietro fu Giuseppe.
17. Pillia Camillo di Ignazio.
19. Rosso Antonio di Vincenzo.
21. Mossetti Orsola in Razzano.
23. Protto Giovanni, Dante, Teresa, Sabina fu Luigi.
25. Ferraguti Alda di Luigi.
27. Borgogno Bartolomeo.
29. Oria Rosa fu Mauro.

2. Municipio di Torino.
4. Verdoia Giovanni.

ALESSANDRIA (Via), seconda trasversale al corso Brescia, m. 550 (**R 9**).

Fondata dalla Lega Lombarda nel 1168 per opporsi a Federico Barbarossa, ebbe il nome di Alessandria in onore del papa Alessandro III allora regnante. Luogo di grandissimo movimento ferroviario.

Pret.: Mand. VII, Sezione Borgo Dora.
P. S.: Sez. Borgo Dora.
C. E. A.: Mand. VII.
C. E. P.: Coll. II.
Parr.: San Gioachino.

1, 3. Ballesio Lorenzo e Cubito Maria coniugi.
3*bis*. Cillario Vittorio.
5. Società Anonima Saponerie e Stearinerie riunite.
7. Favero Vincenzo e Sogno Giovanna coniugi.
11. Banche-Torinetto Michele fu Pietro.
11*bis*. Gatto Celestino e Buzzo-Margari Palmira fu Gius. e Vittino Maria fu Gio.
13, 15. Unione Arti Grafiche in sui metalli (Soc. Anonima).
17. Galantini Rizieri fu Giovanni.
19, 21. Id. Id.

2. Busizzano Maria.
4. Casetta Giovanna di Gius.
Gindro Lorenzo di Domenico.
10. Gastaldi Andrea, geometra.
12. Asilo infantile Maria Teresa. (Asilo succursale Principe di Napoli).
14, 16. Albesiano Pio e frat. fu Damiano.
18, 20. Destefanis Luigia in Milanesio.

ALFIANO (Via), oltre l'ex barriera d'Orbassano, perpendicolare a destra del corso Orbassano, a notte della via Caprera, m. 140 (**G 18**).

Comune della Provincia di Alessandria, alle falde di amena collina denominata Montebaldo. Prodotti: Uve squisite e frutta.

Pret.: Mand. V, Sezione San Salvatore.
P. S.: Sez. San Secondo.
C. E. A.: Mand. V.
C. E. P.: Coll. IV.
Parr.: della Crocetta.

ALFIERI Vittorio (Via), da piazza San Carlo a piazza Solferino, m. 360 (**O 13**).

Sommo tragico, nato in Asti, il 17 di gennaio 1749, morto a Firenze l'8 di ottobre del 1803, autore di oltre 20 tragedie, sepolto a Firenze in Santa Croce.

Pret.: Mand. IV, Sez. Po.
P. S.: Sez. Monviso.
C. E. A.: Mand. III.
C. E. P.: Coll. IV.
Parr.: I numeri pari Parr. di Santa Teresa; i dispari Parr. di San Carlo.

1. Parrocchia di S. Carlo
3. Bruno Margherita in Ciartoso e Clemenza fu Gius.
5. Id. Id.
Banca Italiana di Sconto.
7, 7*bis*. Cassa di Risparmio.
9. Cravario Angelo (Soc. An.).
11. Cauvin Henriette in Donatelli.
13. Società Anon. Consumatori Gaz-Luce.
15. Gualino avv. Riccardo.
17. Gianotti bar. avv. Romano-Enr. fu Carlo Felice.
19. Marsaglia ing. Giov (eredi), comm. Luigi ed ing. comm. Ernesto fu Giacomo; Giaj Levra Vincenza, Angiolina e Maria di Antonio.

4. Peyrot Carlo fu Arturo
6, 8. Ricardi di Netro Flaminia fu conte Ernesto.
10. Demanio dello Stato (Palazzo Poste e Telegrafi).
12, 14. Id. Id.
16*bis*, 18. Valperga di Masino conte Luigi fu Cesare.
20. Id. Id.
22. Toscano cav. Giacomo.
24. Rolando Pietro e Luigi frat.

ALLERY (Via D'). Nella Borgata Vittoria dietro la Chiesa della Salute, m. 150 (**O 6**).

Dal nome del generale De La Roche d'Allery, glorioso difensore di Verrua nell'assedio del 1705 comandante la cittadella di Torino nell'assedio del 1706.

Pret.: Mand. VII, Sezione Borgo Dora.
P. S.: Delegaz. San Donato.
C. E. A.: Mand. VII.
C. E. P.: Coll. II.
Parr.: N. S. della Salute.

1, 3, 5. Chiesa di Nostra Signora della Salute.
7. 9. Faja fratelli.
15. Destefanis geom. Fel. fu Gius.

4. Casazza-Mont Giov. e Felice.
10. Coffano Luigi fu Bartolomeo.
12. Conti Zanaide di Giuseppe ed Ardoino Mario di Alberto coniugi.
14. Ardoino Mario e Conti Zanaide e coniugi.

ALLIONI Carlo (Via), a destra della piazza Statuto, m. 180 (**N 11**).

Botanico, nato a Torino il 3 settembre 1728, morto il 30 luglio 1804. Autore della *Flora Pedemontana*.

Pret.: Mand. II, Sezione Moncenisio.
P. S.: Sez. Moncenisio.
C. E. A.: Mand. II.
C. E. P.: Coll. I.
Parr.: Mad. del Carmine.

1. Crosa (eredi).
3. Malinverni avv. Carlo (eredi).
5. Id. Id.
7, 9. Buzzetti Costantino, Umb. e Luigi frat. fu Giosuè.

4. Borione Agostino, Giuseppe, Americo e Giov. fu Carlo.
4*bis*. Vacha-Strambio cav. avv. Paolo-Emilio fu Achille.
6. Id. Id.
10. Mazzone Margherita in Vota Domenico.

ALMESE (Via), terza a sinistra oltre l'antica barr. di Francia, m. 155 (**H 11**).

Comune in Val di Susa, a sinistra della Dora Riparia.

Pret.: Mand. V, Sezione San Salvatore.
P. S.: Delegaz. San Paolo.
C. E. A.: Mand. V.
C. E. P.: Coll. IV.
Parr.: di Pozzo di Strada.

1. Ferrando Michele, Cesare e Domenico fu Carlo.
3. Corona Giovanni fu Carlo.
5. Rol F. fu Domenico.
7. Castagno Gio. fu Gius.
7*bis*. Id. Id.
9. Bianco Giuseppe.
11. Id. id.

2. Tiboldo Daniele fu Franc. e madre Alciati, Giuseppina.
4. De Francisco Pietro.
6. Biancotti Edoardo fu Pietro.
8. Caviglione Camillo fu Raim.
10. Id. Id.
12. Bistolfi Lodovico fu Guido.

ALPETTE (Via), in regione Mad. di Campagna, oltre la via Gauna e perpendicolare allo strad. Lanzo, m. 70 (**M 5**).

Comune nella Provincia di Torino, circondario d'Ivrea.

Pret.: Mand. VII, Sezione Borgo Dora.
P. S.: Delegaz. San Donato.
C. E. A.: Mand. VII.
C. E. P.: Coll. II.
Parr.: Mad. di Campagna.

3. Bersano Carlo fu Giovanni.
5. Bacchetta Giulietta e Roberto fu Paolo.
7. Giacoletto Luigia ved. Data e figli Carolina e Vittorio.

ALPI (Via delle). Quinta dal corso Francia parallela a via Principi d'Acaia, m. 80 (**L 11**).

Con tal vocabolo derivante dal celtico *alp* (luogo elevato), si designa quella gran catena di monti che divide l'Italia dalla Francia.

Pret.: Mand. II, Sezione Moncenisio.
P. S.: Sez. Monviso.
C. E. A.: Mand. III.
C. E. P.: Coll. IV.
Parr.: Gesù Nazareno.

3. Kirchmayr prof. Lorenzo e Marchisio Teresa coniugi.
5, 7. Id. id.
9. Clerico sorelle.

4. Bertoncini Ercole fu Cesare.
6. Torelli Teresa fu Antonio.

ALPIGNANO (Via), oltre l'antica barr. di Francia a destra, m. 125 (**H 11**).

Comune industre e pittoresco sulle rive della Dora Riparia, in provincia e circondario di Torino.

Pret.: Mand. VII, Sezione Borgo Dora.
P. S.: Delegaz. San Donato.
C. E. A.: Mand. VII.
C. E. P.: Coll. II.
Parr.: Sanf'Alfonso de' Liguori.

7. Bellono avv. Leopoldo-Pio.
9. Bertola cav. Carlo fu Gio. Battista.
11. Motto Carlo fu Biagio.

2. Folco Giovanna.
4. De Antonio avv. Felice e figli Giacinto, Alfredo, Maria-Luisa e Angelo.
6. Porta-Variolo Lorenzo e Pia Maria coniugi.
8. Vigna Ernesto fu Clemente
10. Ruffino Livio fu Francesco.
12. Tarditi Elisa ved. Ricossa.
11. Sampò Alessandrina in Garosci.

ALTACOMBA (Corso), a destra dello stradale di Francia fino all'ex barr. di Valdocco, metri 2100 (**G 11**).

Dalla Badia di Altacomba in Savoia, destinata a servire di sepoltura ai conti e duchi di Savoia. Abbandonata e caduta in rovina, fu fatta diligentemente ricostruire dal re Carlo Felice, che volle ivi esser sepolto.

Pret.: Mand. VII, Sezione Borgo Dora.
P. S.: Delegaz. San Donato.
C. E. A.: Mand. VII.
C. E. P.: Coll. II.
Parr.: fino alla Dora Parrocchia di Sant'Alfonso de' Liguori; dalla Dora al fine Parr. di Lucento.

51. 53. Munic. di Torino (Scuola A. Manzoni).
57 e 59. Accatino P. e C.
63 e 65 S.E.L.I.T. (Soc. Anonima Eliche Italia).
117. Ferroglio Gio. e figlio Mich.
125. Catto fratelli.
127, 129, 131. Verna Andrea.
155. Mazzonis Paolo fu G. B.

54. Serra Maria ved. Sorba.
56. Verna Andrea fu Stef. e figli.
116, 120. Municipio di Torino (Osped. Amedeo di Savoia).

ALTESSANO (Strada comunale tra Lucento e Venaria) (**G 4**).

Dalla frazione di Altessano presso Venaria Reale.

Pret.: Mand. VII, Sezione Borgo Dora.
P. S.: Delegaz. San Donato.
C. E. A.: Mand. VII.
C. E. P.: Coll. II.
Parr.: di Lucento.

147. Versino Vinc. fu Bonifacio.
155. Vassallo Angelo-Eusebio fu Giov.
Gaffino Vittoria fu G. B.

8. Arpino Giacinto.
16. Strola Fioravanti di Pietro.
18. Aiassa Angela.
160. Crotta Giovanni fu Ferdin.
Enrione Michele, Rosina, Caterina, Orsola e Carolina fu Timoteo.
Enrione Cecilia in Gallo.
Gallo Severino, Savino, Teresa e Rosa fu Andrea.
Gallo Andrea, Gius., Gio. e Domenico fu Domenico.
CrottaPalmira in Timoteo.
Savant-Levet Domenico e Gallo Rosa coniugi
Tosco Teresa ved. Enrione.
Garrino Serafino.

AMEDEO AVOGADRO (Via), a destra del corso Vitt. Em. II, parallela a ponente del corso Siccardi, m. 660 (**M 14**).

Scrittore di filosofia e di fisica, introduttore del sistema metrico in Piemonte, nato in Torino. Autore della *Fisica dei corpi ponderabili* (1776†1856).

Pret.: Mand. III, Sezione Monviso.
P. S.: Sez. Monviso.
C. E. A.: Mand. III.
C. E. P.: Coll. IV.
Parr.: dal principio fino a via Ettore De Sonnaz Parrocchia Ss. Angeli Custodi, e da via Ettore de Sonnaz al fine Parrocchia Santa Barbara.

1. Borgogna Mario.
9. Cerutti avv. Maro fu Tancredi.
9*bis*. Piatti geom. Pietro fu Gio
11. Id. id.
15. Demanio dello Stato (Magazzino militare).
17. Rezzonico geom. Carlo e Maria fu G. B.

4. Ramella Oreste ed avv. Umberto fu Carlo.
6. Marengo Felicita fu Michele in Capello.
8. Capriolo Delfina ved. Tabasso.
10. Scati-Grimaldi di Casaleggio march. Stanislao.
12. Martini Cesare ed Eligio fu Alessandro.
14. Id. id.
16. Bon cav. ing. Giuseppe.
20. Collegio Artigianelli.
22. Turin Paolina-Anastasia ved. Pellegrini.
24. Zecchini Pietro Carlo e Julcha fu ing. Mario.
Costa Romilda ved. Zecchini.
26. Valle Adele, Maria e Rosa fu Francesco.

AMEDEO RAVINA (Via), alla destra della piazza d'Armi di Vanchiglia, tra le vie Ippolito Nievo e Carcano, m. 375 (**V 11**).

Poeta ed oratore. Fu di costumi severi, appassionato di libertà e carità patria. Sdegnò l'ambizione e l'invidia (n. 1788, m. 1867).

Pret.: Mand. VI. Sezione Borgo Po.
P. S.: Delegaz. Vanchiglia.
C. E. A.: Mand. VII.
C. E. P.: Coll. II.
Parr.: SS. Nome di Gesù.

AMERIGO VESPUCCI. Terza via parallela a sud del corso Peschiera, m. 1250 (**M 17**).

Celebre navigatore fiorentino: fece quattro viaggi in America per accertare la scoperta degl'immensi possedimenti in quel continente, a cui fu dato poi il suo nome. Nato nel 1451, morto a Siviglia nel 1512.

Pret.: Mand. III, Sez. Monviso la parte che è fra il corso Castelfidardo e il corso Stupinigi. — Mand. V, Sez. San Salvatore dal corso Stupinigi al fine.
P. S.: Sez. San Secondo la parte che è fra il corso Castelfidardo e il corso Stupinigi. — Delegaz. Barr. di Nizza dal corso Stupinigi al fine.
C. E. A.: Mand. V.
C. E. P.: Coll. IV.
Parr.: della Crocetta.

9. Capio Ottavio fu Giovanni.
11. Id. id.
13. Sogno rag. Mestorino.
25. Moriondo e Martiny.
33. Giordano cav. avv. Carlo Vincenzo fu Francesco.
35. Baricco dott. Giulio.
37. Poggi Mario Luigi.
39. Bonini Alda ved. Antoniotti.
41. Pozzo Fratelli (Ditta).
43. Bini Antonio fu Giuseppe.
51. Den Arend D. A. e Gadrino Anna coniugi.
53. Nannicini Emilia fu Emilio ved. Lisa.
55. Frè Giuseppe fu Gius.
57. Ferrero Silvestro di Felice.
61. Pinna-Pintor prof. cav. Arturo fu Giuseppe Luigi.
63. Preti Lina ved. Velatta.
65. Castagneri Teresa.
67, 69, 71. Dalle Case Enrico fu Pietro.

8. Bonino Antonio fu Giovanni.
12. Boffetta Giovanni.
28. Operti Cesare di Zaverio.
34. Camia geom. Gius. fu Pietro.
36. Torello-Viera Oreste e Tancredi.
38. Gallo Emilia.
42. Guglielmone Carlo di Giov.
44, 46. Carlino Augusta fu Enrico e madre Billotti Gabriella fu Pietro.
48. Chiesa ing. Giov. e Flavia fu Onorato.
Chiesa Anna, v dova
50. Chinca avv. comm. Camillo, Frola conte grand'uff. Secondo e Vaudetti Beatrice fu G. B. e figli Ernesto ed Elisabetta.
56. Congregazione di Carità.
58. Chiantelassa cav. Pietro fu Giovanni.
60. Giachero Ferdin. fu Domen.
62. Panetto Angiolina in Billotti.

ANCONA, terza via perpendicolare al corso Firenze, parallela al corso R. Parco, m. 720 (**R 10**).

Una delle città più importanti sull'Adriatico. Fortezza dello Stato pontificio, espugnata nel settembre del 1860, malgrado l'eroica resistenza del Lamoricière.

Pret.: Mand. VII. Sezione Borgo Dora.
P. S.: Sez. Borgo Dora.
C. E. A.: Mand. VII.
C. E. P.: Coll. II.
Parr.: San Gioachino.

1. Società Anon. *Ollomont.*
3. id. id.

2. Pera Augusto fu Giov. Batt.
14. Pastore cav. ing. Edoardo fu Domenico.

ANDORNO. Via in regione Vanchiglia, da corso Antonelli alla via Antonio Fontanesi (**U 12**).

Dal comune di Andorno, nel Biellese, rinomato come stazione climatica e idroterapica. Capoluogo della valle ove nacque Pietro Micca (Sagliano).

Pret.: Mand. VI, Sezione Borgo Po.
P. S.: Delegaz. Vanchiglia.
C. E. A.: Mand. VI.
C. E. P.: Coll. III.
Parr.: Santa Croce.

39. Brosio Maria ved. Robino.
41. Id. id.
43. Borio Marianna in Malabaglia.
45. Cagliero Giov. fu Michele.
47. Vianzone Luigi e Croveri Margherita coniugi.
49. Negri Angela in Colla.
53. Vianzone Luigi e Croveri Margherita coniugi.

24. Schilling Leone fu Saverio.
26 Decaroli dott. Goffredo fu Vittorio.
28. Astrua G. B. di Antonio.
30. Bosio Federico, Gio., Giuseppina, Matilde, Alessandrina e Petronilla fu Gius.
32. Cavalli G. B. fu Alessandro.
34. Bertello Michele di Giuseppe.
36. Coppa geom. Giov. Maurizio.
40. Società Ligure Piemontese Automobili S.P.A.
50. Bugnano Stefano.

ANDREA DORIA. Ultima via a sinistra di via Roma, m. 500 (**P 14**).

Celebre ammiraglio della Repubblica di Genova, nato in Oneglia nel 1466, morto a Genova nel 1560. Servì Francesco I re di Francia e l'imperatore Carlo V.

Pret.: Mand. IV, Sez. Po.
P. S.: Sez. Monviso dal n. 1 all'11 e dal 2 all'8. — Sez. Po dai num. 13 e 10 al fine.
C. E. A.: Mand. III dal n. 1 all'11 e dal 2 all'8. — Mand. IV dai num. 13 e 10 al fine.
C. E. P.: Coll. IV dal n. 1 all'11 e dal 2 all'8. — Coll. III dai num. 13 e 10 al fine.
Parr.: dal principio a via Lagrange Parr. di San Carlo; da via Lagrange al termine Parr. della Madonna degli Angeli.

1. Dogliotti avv. cav. Vincenzo-Giuseppe.
Crosa cav. avv. prof. Emilio.
Verdese Ang. fu Pietro (eredi).
3. Rosso Anna ved. Marsano e figlia Giovannina.
5. Istituto Nazionale delle Assicurazioni.
7. Fasolo Madd. fu Gius. ved. Giordano e figlie Anna in Pettigiani e Francesca ved. Ceronetti.
9. Gugliermotti Giov. fu Felice.
11. Mendicità istruita.

13. Martinazzi Angela vedova Gamna.
Gamna Giovanni, Adolfo, Alberto e Gustavo di Enrico.
15. Società Anon. Ital. Imprese Teatrali.
17. Claretta-Assandri nob. Carolina fu Luigi ved. Spanna.
19. De Barbieri Eugenia vedova Chelini e nipoti Miretti fratelli e sorelle.
21, 23. Biandrà di Reaglie conte Guido di Vittorio.
25. Piccola Casa della Divina Provvidenza.
27, 29. Luserna Rorengo di Rorà march. Vittoria in Fassati.
31. Fassati di Balzola e Cuniolo march. Evasio (eredi).

2. Varrone Maria fu Felice in Grasso.
4. Costa Carlo, Angela e Vittorina fu Giovanni.
Costa Natale, Felice, Petronilla, Carmelina ed Angela fu Felice.
Baldracco ing. Enrico, Giacinto e Luigi.
Masoero Mario.
4*bis*. Falcione Pietro fu Pietro.
6. Jocteau barone avv. Carlo Alb.
8. Rossi conte senatore avv. Teofilo e ing. comm. Cesare fu Luigi.
10. Cacherano di Bricherasio nobile Sofia fu Luigi.
12. Pellion di Persano Jole e Rodolfo fu nob. Alessandro.
16. Istituto S. Giuseppe dei Fratelli delle Scuole Cristiane.
18, 20. Id. Id.

ANDREA PROVANA. Via a levante della Chiesa di San Massimo in via Mazzini, metri 150 (**Q 15**).

Illustre ammiraglio piemontese, dei signori di Leynì, che si trovò alla battaglia di Lepanto. Uno dei più fedeli ufficiali di Emanuele Filiberto (1511 † 1592).

Pret.: Mand. IV, Sez. Po.
P. S.: Sez. Po.
C. E. A.: Mand. IV.
C. E. P.: Coll. III.
Parr.: San Massimo.

1. Briccarelli avv. Giacinto fu Luigi.
3. Id. Id.
Raby-Franchino Magda.
5. Demichelis Ernestina in Gozzi avv. Gaspare.
7. Simeom cav. Alessandro fu Giacinto.

2. Municipio di Torino (Scuole N. Tommaseo).
4. Id. Id.
6. Parrocchia di S. Massimo.

ANGIOLINO (Via), in borgata Ceronda, perpendicolare a destra della via delle Ghiacciaie e ad ovest del corso Potenza. m. 150 (**H 7-8**).

Monte delle Alpi Graje (alto m. 2168), fra le valli di Lanzo e del Canavese.

Pret.: Mand. VII, Sezione Borgo Dora.
P. S.: Delegaz. San Donato.
C. E. A.: Mand. VII.
C. E. P.: Coll. II.
Parr.: Sant'Alfonso de' Liguori.

15. Sargiotto Maria e Domenico.
17. Sargiotto Anna ved. Bertonc.
19. Ollagniero Anna ved. Faggelli.
21. Napione Franc.ª ved. Pinta.
43. Franchino Giov. di Franc.
45. Bechis Maria, Dom., Carlo fu Gius. e madre.
49 Fiandro Francesco.
51. Audisio e Marchisotti (Ditta).

16. Ambrosio Agostino.
20. Napione Franc.ª ved. Pinta.
24. Pinta Laura, Matilde e Domenica.
26. Francone Bartolomeo e Giuseppe fu Carlo e Borri Elisabetta ved. Francone.
28. Micca coniugi.
30. Castagno Marcellino e Novara Irene coniugi.
38. Serafino Stefano.
40. Serra Guglielmo.
48. Bar Giuseppe.

ANGROGNA (Via), in regione Tesoriera, parallela a sud dello stradale di Francia e trasversale di via Borgone, m. 400 (**E 12**).

Comune del circondario di Pinerolo. Giace nella valle omonima in territorio montuoso.

Pret.: Mand. V, Sez. San Salvatore.
P. S.: Delegaz. San Paolo.
C. E. A.: Mand. V.
C. E. P.: Coll. IV.
Parr.: di Pozzo Strada.

1. Raimondo Giovanni di Gius.
3. Savio Giovanni e figlie Maria-Agnese ed Antonietta.

ANTINORI Orazio (via), nella regione Crocetta a giorno della via Amerigo Vespucci tra il corso Re Umberto e la via Massena, m. 70 (**M 17**).

Illustre viaggiatore africano e zoologo, nato in Perugia nel 1811, morto a Let-Marefià, nello Scioa, nel 1882.

Pret.: Mand. III, Sezione Monviso.
P. S.: Sez. San Secondo.
C. E. A.: Mand. V.
C. E. P.: Coll. IV.
Parr.: della Crocetta.

ANTIOCHIA (Strada dell'), a destra della strada dell'Abbadia di Stura dopo la strada Bertolla.

Dal nome d'una fattoria.

Pret.: Mand. VII, Sezione Borgo Dora.
P. S.: Sez. Borgo Dora.
C. E. A.: Mand. VII.
C. E. P.: Coll. II.
Parr.: Abbadia di Stura.

85. Regis-Milano Ercolina e Flaminia fu Giacomo.
Grosso Severina ved. Regis-Milano.
101. Moretto fratelli e sorelle fu Antonio.

90. Ferrero Margherita fu Giovanni vedova Vigo.

ANTONELLI Alessandro. Corso in regione Vanchiglietta, lungo la sponda sinistra del Po, dal ponte Regina Margherita al corso Brianza, m. 800 (**V 13**).

Illustre architetto che eresse in Torino il mirabile edifizio che da lui prende nome.

Pret.: Mand. VI, Sezione Borgo Po.
P. S.: Delegaz. Vanchiglia.
C. E. A.: Mand. VI.
C. E. P.: Coll. III.
Parr.: Santa Croce.

1. Bocca Margherita fu Gius. in Rappis.
3. Aymini Laura. Riccardo, Ilda e Giulio fu cav. Ottavio.
5. Schilling Leone fu Sav.
7. Id. id.
9. Id. id.
17. Fissore Carlo fu Bernardo.
17*bis*. Baratelli Clementina di Domenico.
19. Mantovani C. e C. (Ditta).
21. Id. id.
23. Comba Giuseppe fu Maurizio.
25. Novaresio Irene in Comba.
27. Mussa Francesco e Bertagna Metilde coniugi.
31. Raviolo Francesco.
35, 37. Tedeschi Cesare e C.
39. Stella Luigi fu Edoardo.
41. Tasso Sebastiano.
43. Barbero Teresa in Farello e figlia, Farello Licinia di Enrico in Diaz.
45. Frasso Carlo.
47. Delmastro Luigi, Ant. e Vai Teresa coniugi, Margherita, Annetta in Demaria, Paolo, Maria in Rossi e Vincenzo fu Bartolomeo.

AOSTA. Prima via a sinistra sul corso Firenze parallelamente al corso Ponte Mosca. m. 700 (**R 9**).

Città che conserva notevoli avanzi dell'antichità romana, fra cui un arco di trionfo dell'epoca di Augusto: la valle a cui dà il nome è ricca di sorgenti minerali (come a Courmayeur, Prè-St.-Didier, St.-Remy, St.-Vincent, ecc.) e ferruginose (La Thuile).

Pret.: Mand. VII, Sezione Borgo Dora tutti i numeri dispari e i pari dal n. 2 al 56. — Mand. VI, Sez. Borgo Po dal n. 58 al fine.
P. S.: Sez. Borgo Dora.
C. E. A.: Mand. VII.
C. E. P.: Coll. II.
Parr.: dal principio fino al corso Novara Parr. S. Gioachino; dal corso Novara a piazza Bottesini Parr. Madonna della Pace; da Piazza Bottesini al fine Parr. Abbadia di Stura.

7. Società Anonima Giovanni Gilardini.
11. Id. Id.
13. Id. Id.
15. Boffa fratelli e sorelle fu B.
17. Doria Giuliana fu Giovanni ved. Bertone.
19. Ceresa Maria Giovanna fu Giuseppe.
21. Frisetti avv. Giacomo fu Tancredi.
23. Guala Carlo (eredi).
29. Sclopis Vittorio (eredi).
31. Id. Id.
37. Rabbi Carlo fu Giuseppe
43. Rubiola sorelle.
45. Maia Giovanna di Ilario.
47. Gariglio Giovanni.
49. Bonomo Domenico.
Audisio Maddalena.
51. Gila Antonio fu Gius.
85. Levi Ida in Momigliano.
87. Id. Id.
89. Lovera Vincenza, Pietro, Cesare, Francesco ed Antonietta fu Giov.
91. Riva - Violetta Giacomo e Polla Agnese coniugi.
93. Gillio Celestino fu Giuseppe.
99. Agreste Eligio e Ruggia Cristina coniugi.
101. Peschiera Anna.
103. Id. Id.
107. Sella Alessio fu Giovanni.
113. Verando Pietro e Alberto Maria coniugi.
119. Defilippi Giov. e Paola fu Tommaso.
121. Gatto Petronilla fu Carlo.
123. Comba Emilio fu Domenico.
127. Bollito Anna in Crivello.
Comba Emilio fu Domenico.
133. Cossola Carlo fu Michele.
135. Valfrè Maria.
139. Allocco Matteo e Francesco fu Matteo.
141. Giuliano Carlo (eredi).
143. Occelli Francesco fu Francesco
147, 149. Stratta Davide di Carlo.
151. Marietta Alberto fu G. B. e sua prole nascitura.
153. Nova Carolina in Bergamasco G. B.

2. Società Anon. Gio. Gilardini.
4. Schiapparelli teol. Achille fu Pietro (Orat. S. Martino).
6. Falchero Margh. fu Gius.-Gio. in Comoglio.
12. Corrà Maria in Racca avv. Carlo.
14. Unione Arti Grafiche sui metalli (Società Anonima).
16. Id. Id.
18, 18*bis*. Carpignano Giuseppe.
20. Caglieri Mario, Bianca, Giulio e Vittoria di Angelo.
22. Levi Ida fu Giulio-Giacomo in Momigliano avv. Silvio.
24. Fiorio Celestino, Laureato, Michele, Valentino e Vittorio fu Paolo.
26, 28. Id. Id.
30. Visetti Felice.
32. Pellizzari Giacomo fu Ant.
34. Tratarola Augusto fu Domen.
36. Id. id.
62. Marcellin Lorenzo fu Pietro.
Franco Emanuele e Paolo.
Bertolotti Paolina fu Giacomo.
Mariano Carlo fu Pietro.
64. Cavaglia Teresa fu Antonio in Giulio Giovanni.
66. Visconti Ant. fu Lorenzo.
Torre Franc. fu Carlo.
68. Torre Franc. fu Carlo.
70. Rossetti Anselmo-Mario fu Francesco.
Forneris Felice fu Giovanni.
72. Ferrero Eugenio e consorte.
74. Crotti Michele, Carlo e Giovanni fu Gioachino; Certano Caterina, Rosa, Clara e Giorgio di Giacomo; Crotti Celestina fu Michele.
76. Franco Eman. e Paolo.
Mautino Paolo e figli.
78. Pacotto Anna fu Giuseppe ved. Franzini.
80. Baracco Marianna fu Gius. in Gauna.
82. Gianarda Gius. fu Nicola.
84. Aghemo Eugenio.
Bertotti Maurizio.
86. Bruno Maria e Caterina fu Gius. e madre.
Merlino Carolina fu Franc.

APORTI Ferrante, sesta via perpendicolare al corso Casale, metri 300 (**U 14**).

Introduttore delle scuole di metodo, fu già venerato qual fondatore degli Asili infantili (1792 † 1857).

Pret.: Mand. VI, Sezione Borgo Po.
P. S.: Sez. Borgo Po.
C. E. A.: Mand. VI.
C. E. P.: Coll. V.
Parr.: Gran Madre di Dio.

3, 5. Pazzini Gius., Carolina, Antonina e Licinia fu Carlo.
9. Decaroli Maggiorina in Guerci Vittorio.
13. Boasso Gaspare e Marianna fu Bartolomeo.
15. Rossi geom. Domenico e zio.
17. De Botazzi prof. Giuseppe e Luigi fu Stefano.
19. De Andreis-Fissore-Balbino Carolina.
21. Baileri contessa Teresa.
23. Alessiato Domenico fu Nicola
25. Boffa Leopoldina.
27. Soave Anna-Lina in ingegnere Ponti.

2. Gamero Annetta ved. Favero.
4. Favero Silva Ernestina.
6, 8, 10. Istituto Protette San Giuseppe.
12. Ginzotti G. B., Carolina, Caterina, Gaetano, Giov. ed Agostino fu Gius.
14. Rolando fratelli.
18. Pasini Adele fu Domenico in Raineri.
22. Mandosso Giuseppe.

APPROCCI (Via degli), in Borgata Vittoria, parallela a destra della via Vibò, m. 140 (**O 6**).

Dagli Approcci delle truppe francesi nell'assedio di Torino del 1706.

Pret.: Mand. VII, Sezione Borgo Dora.
P. S.: Delegaz. San Donato.
C. E. A.: Mand. VII.
C. E. P.: Coll. II.
Parr.: Nostra Signora della Salute.

1. Depaoli Luigia ved. Roberto.
3. Id. Id.
5. Bertotto Maria ved. Benna.
11. Gillio Teresa in Lavarino.
17. Zegna Giovanni e Torchio Giuseppina coniugi.

8. Peris Angelo-Antonio.
10. Sesia Vincenzo.
12. Maletto Maria ved. Canavesio.
14. Casalegno Teresa ved. Defilippi e figli Em. e Giovanna.

AQUILA. Sesta via a destra del corso Regina Margherita oltre il corso Principe Oddone, m. 450 (**M 8**).

È la città principale degli Abruzzi, fondata in posizione strategica da Federico II nel 1240.

Pret.: Mand. II, Sezione Moncenisio.
P. S.: Delegaz. San Donato.
C. E. A.: Mand. VII.
C. E. P.: Coll. II.
Parr.: San Donato.

1. Bellardi-Ricci dott. Alberto fu comm. avv. Amedeo.
23 Giachero Carolina ved. Turino.
25. Seimandi coniugi.
35. Dell'Acqua Pietro e Lucia coniugi.
293 isol. Amideria Italiana (Società Anonima).

2. Nelva Giuseppe fu G. B.
10. Ferrero Gioachino fu Carlo.
12. Rosa Matteo fu Agostino.
14. Buzzo Annibale e Barra Domenica coniugi.
16. Nicola Tommaso.
18. Raglia Vincenzo e Benedetto Caterina-Rosa coniugi.
34. Uberti Gius e Felice di Paolo.
36. Zorio cav. Callisto.

ARBORIO (Via), in Borgata Monte Rosa, prima parallela a destra dello stradale di Vercelli, tra le vie Boccherini e Pernore, m. 150 (**R 4**).

Comune della provincia di Novara, circondario di Vercelli.

Pret.: Mand. VII, Sezione Borgo Dora.
P. S.: Sez. Borgo Dora.
C. E. A.: Mand. VII.
C. E. P.: Coll. II.
Parr.: Abbadia di Stura.

10. Vercelli Felice e Ferrero Caterina coniugi.

ARCIVESCOVADO (Via dell'). Penultima a destra di via Roma, da questa a via Confienza, m. 500 (**O 14**).

Palazzo Arcivescovile e sede della Curia ecclesiastica sin dal

1776 per concessione di Vittorio Amedeo III.

Pret.: Mand. IV, Sezione Po dal n. 1 al 17 e dal n. 2 al 18. — Mand. III, Sezione Monviso dai num. 19 e 20 al fine.
P. S.: Sez. Monviso.
C. E. A.: Mand. III.
C. E. P.: Coll. IV.
Parr.: San Carlo.

1. Biglia cav. Riccardo fu G. B.
1*a*, 1*b*. Id. Id.
3, 5. Soc. Reale per l'educazione correttiva dei minorenni dell'Antico Regno Sardo, Patronato « Cesare Lombroso ».
7. Angiono Gio. fu Gioachino.
9. Asinari di San Marzano march. teol. Luigi.
Audisio don Michele.
Carrega don Antonio.
Ricci des Ferres bar. Carlo fu Feliciano.
9. Rondolino avv. Ferdinando fu Michele (Istituto Sociale).
11. Dem. dello Stato (Arsenale).
15, 17. Id. Id.
19. Vercellone Emma in Bona cav. ing. Alcide.

2. Villata Ernestina fu Domenico.
4. Richelmy card. Agostino.
6. Rovasenda di Rovasenda nobili Eman. ed Amedeo fratelli fu Giuseppe.
8. Convitto della Provvidenza.
10, 10*bis*. Credito Ital. (Banca).
12. Arcivescovado.
14, 16. Demanio dello Stato (Caserma del Genio).
18. Ceriana ing. comm. Francesco (eredi).

AREZZO. Terza via a nord tra il corso Regina Margherita e la via Fossano in prolungamento di via Bossi, m. 100 (**L 9**).

Antichissima città che sorge in posizione stupenda su di una collina in Val di Chiana.

Pret.: Mand. II, Sezione Moncenisio.
P. S.: Delegazione San Donato.
C. E. A.: Mand. VII.
C. E. P.: Coll. II.
Parr.: I numeri pari Parrocchia di San Donato; i numeri dispari Parr. di Sant'Alfonso de' Liguori.

1. Chiabert frat. e sor fu Ugo.
3. Girardi Bartolomeo fu Pietro.

ARGENTERO Gio. Prima via a destra dopo piazza Nizza, m. 120 (**N 18**).

Medico e filosofo, rinomatissimo professore dell'Università di Torino (1513 † 1572).

Pret.: Mand. V, Sez. San Salvatore.
P. S.: Sez. San Salvatore.
C. E. A.: Mand. V.
C. E. P.: Coll. IV.
Parr.: Sacro Cuore di Gesù.

1. Perrot Francesco fu Antonio.
3. Bottero Domenica n. Banchio.
5. Soc. Anon. Gen. Ital *Il Vetro*.
17. Id. Id.

2. Palli, Caroni e Deaglio.
4. Bellia geom. Pier Vincenzo fu Giuseppe.
6. Cannone Carlo fu Luigi.
14. Società Anon. Gen. Italiana *Il Vetro*.

ARIMONDI. Vedi Giuseppe Arimondi).

ARIOSTO Lodov. Via in prolungamento a via Consolata di là del corso Regina Margherita, m. 90 (**O 10**).

Uno dei quattro grandi poeti italiani. Sua opera immortale è l'*Orlando Furioso*. Fu pure eccellente militare (1474 † 1533).

Pret.: Mand. I, Sez. Dora.
P. S.: Sez. Borgo Dora.
C. E. A.: Mand. VII.
C. E. P.: Coll. II.
Parr.: San Gioachino.

1 De Lachenal Alessandro di cav. Luigi.
3, 5. Id. Id.

2. Cottarelli Luigi.
Piccola Casa Divina Provvidenza.
4, 6. Piccola Casa Divina Provvidenza.

ARMI (Piazza d'), oltre l'antica barr. d'Orbassano e la strada ferrata di Susa, mq. 270.000 (**H 19**).

Pret.: Mand. V, Sezione San Salvatore.
P. S.: Sez. San Secondo.
C. E. A.: Mand. V.
C. E. P.: Coll. IV.
Parr.: della Crocetta.

ARMI (Piazza d'), in regione Vanchiglietta tra la Dora e il Cimitero, mq. 50.000 circa (**U 11**).

Pret.: Mand. VI, Sezione Borgo Po.
P. S.: Delegaz. Vanchiglia.
C. E. A.: Mand. VII.
C. E. P.: Coll. II.
Parr.: San Gaetano.

ARNALDO FUSINATO (Via), a sinistra della via Bologna, tra questa e l'incrocicchio delle vie Pergolesi e Cherubini (**U 7**).

Nato a Schio e nel 1817 scrisse poesie giocose, patriottiche e civili, che tutt'ora si ricordano, da *Suor Estella* allo *Studente di Padova;* morì nell'anno 1888.

Pret.: Mand. VI, Sezione Borgo Po.
P. S.: Sez. Borgo Dora.
C. E. A.: Mand. VII.
C. E. P.: Coll. II.
Parr.: Madonna della Pace.

ARNAZ (Via), in regione Pozzo Strada, terza a giorno dello stradale di Francia, m. 190 (**B 13**).

Comune del circondario di Aosta.

Pret.: Mand. V, Sez. San Salvatore.
P. S.: Delegaz. San Paolo.
C. E. A.: Mand. V.
C. E. P.: Coll. IV.
Parr.: di Pozzo Strada.

3. Dente Francesco.
5. Caviglia Lorenzo di Delfino e Pasquero Giuseppa fu Tommaso coniugi.
9. Giachello Adele in Fusero.
11. Perosino Eugenio.
13. Grassi Giuseppe e Andorno Maria coniugi.
15. Rosso Carlo fu Domenico.
17. Giardino Vincenzo e Giovanni fu Bartolomeo.

ARPONE (Via), in regione Pozzo Strada, prima a sinistra della strada della Pronda, m. 330 (**B 13**).

Dal nome di un monte delle Alpi Graie sito fra le valli di Viù e di Susa (m. 1601).

Pret.: Mand. V, Sezione San Salvatore.
P. S.: Delegaz. San Paolo.
C. E. A.: Mand. V.
C. E. P.: Coll. IV.
Parr.: di Pozzo Strada.

6. Veronesi Francesco fu Giovanni.

ARRIVORE (Strada vicinale dell'), tra le frazioni Maddalene e Regio Parco, oltre il corso Novara (**U 6**).

Da una cascina di questo nome.

Pret.: Mand. VII, Sezione Borgo Dora i numeri dispari — Mand. VI, Sez. Borgo Po i numeri pari.
P. S.: Sez. Borgo Dora.
C. E. A.: Mand. VII.
C. E. P.: Coll. II.
Parr.: San Gaetano.

381. Rocco Giuseppe.
401. Varetto Giuseppe fu Franc. Tabasso Margh. coniugi e Soc. An. Fino (già Luigi Fino e C.).
407. Papino Luigi.
409. Varetto Clemente.
411. Pochettino Antonia Clementina ved. Pol.

384. Municipio di Torino.
392. Id. id.
402. Demanio dello Stato (Magazzino delle polveri).

ARSENALE (Via dell'), da via Santa Teresa al corso Vittorio Emanuele II, m. 663 (**O 13**).

Dal grandioso edifizio di tal nome all'angolo di via Arcivescovado, nel quale sono la Fonderia dei cannoni ed il Laboratorio di precisione.

Pret.: Mand. IV, Sez. Po.
P. S.: Sez. Monviso.
C. E. A.: Mand. III.
C. E. P.: Coll. IV.
Parr.: da via Santa Teresa a via Alfieri Parr. Santa Teresa; da via Alfieri a via San Quintino Parr. San Carlo; da via San Quintino al fine Parrocchia San Secondo.

1, 3. Manara Enrich. fu Pietro.
7. Demanio dello Stato (Palazzo delle Poste).
9. Id. id.
11. Id. id.
13. Id. id.
15. Banco di Napoli.
17. Ceriana Carol. fu Gius.
19. Società Elettr. Alta Italia.
21. Id. id.
23. Credito Italiano (Banca).
25. Asinari di S. Marzano marchese teol. Luigi fu Ermolao.
Audisio don Michele.
Carrega don Antonio.
Ricci des Ferres bar. Carlo fu Feliciano.
Rondolino avv. Ferdinando fu Michele (Istit. Sociale).
27. Id. id.
29. Vigliardi-Paravia fratelli fu comm. Innocenzo e nipote Gio. fu Vincenzo.
31. Racca Teresa di Bart. ved. Ceriana.
33. Id. id.
35. Municipio di Torino.
37. Id. id.
39. Rayneri e C. (Ditta).
41. Bernacchi cav. Alfredo.
43. Cauvin Maria fu Pasquale.

2. Banca Commerciale Italiana.
4. Id. id.
6. Banca d'Italia.
8. Id. id.
10. Valperga di Masino conte Luigi.
12. Società Consumatori Gas-Luce.
Ospedale Cronici di Fossano.
14. Id. id.
16. Id. id.
18, 20. Arcivescovado.
22. Demanio dello Stato (Arsenale).
24. Demanio dello Stato.
26. Id. id.
34. Fiorio cav. Cesare, Alfredo e Enrico fu Giovenale.
36, 36*bis* Id. id.
38. Beer Giulia fu Donato ved. Olivetti.
40. Caffaratti dott. Mario.
42. Pigay Emanuele, Carlo, Mario, Michelino e Andreina fu Gaetano.

ARTISTI (Via degli), oltre il corso San Maurizio, da via Montebello a Po, m. 720 (**S 13**).

Dai molti stabilimenti artistici già posti in questa via.

Pret.: Mand. VI, Sezione Borgo Po.
P. S.: Delegaz. Vanchiglia.
C. E. A.: Mand. VI.
C. E. P.: Coll. III.
Parr.: Santa Giulia.

1. Guyot comm. prof. Vittorio (eredi).
1*bis*. Barbiè Rosa fu cav. Giuseppe ved. Rivoire, e Rivoire Antonio, Giovanni, Apollonia in Bollano e Rosa di Armando.
Barbiè Giusepp.a ved. Barbiè.
5. Florio cav. Quinto.
7. Id. Id.
9. Naretto Giov. (successori).
11. Id. id.
13. Borello Gius., Giov., Caterina, Maddalena e Lidia fu Giov.
15. Mandrino cav. Dom. Giov. fu Francesco.
15*bis* Id. id.
17. Barbavara di Gravellona c.te Gius.-Cesare fu Cesare-Andr.
19. Richetta Aless. e Cesarina frat. e sor. fu Domen.
21. Id. id.
23. Piccola Casa della Divina Provvidenza.
29. Darbesio Giuseppe.
31. Margotti Angiolina fu Stefano in Briccarelli.
33. Pozzi Antonio fu Giuseppe.
35. Id. id.
37. Franco comm. Gio. fu Giulio.

2. Jaggi Margherita fu Gius.
4. Id. id.
6. Id. id.
8. Mondino cav. prof. Casimiro fu Alessandro.
10. Marocco coniugi.
12. Cantatore Crescenzio fu Domenico.
16. Ovazza comm. Ernesto.
18. Id. id.
20. Nasi Enrico ed Ettore fu Antonio.
22. Id. id.
24. Marengo Pietro e C. (Ditta).
26. Antonelli ing. comm. Costanzo fu Alessandro.
28. Vigna Carlo ed Emilio fu Giuseppe.
Porta Luigi fu Carlo.
30. Id. id.
32. Società Anonima Cioccolato e Cacao Moriondo e Gariglio.
34. Id. id.
36. Id. id.
38. Bozzo Giacomo fu Gio. Batt.

ASCANIO SOBRERO (Via), terza a destra della via Cibrario, m. 570 (**M 10**).

Illustre fisico di nobile famiglia piemontese.

Pret.: Mand. II, Sez. Moncenisio.
P. S.: Delegaz. San Donato.
C. E. A.: Mand. VII.
C. E. P.: Coll. II.
Parr.: San Donato.

29. Bassino fratelli.
31. Miretti Elisa in Vassallo.

28. Sardi ing. Vincenzo.

ASCANIO VITTOZZI. Via che conduce al Monte dei Cappuccini dall'angolo sud della piazza Gran Madre di Dio, m. 90 (**S 15**).

Celebre ingegnere ed architetto che servì il duca Carlo Emanuele I: diede il disegno della chiesa del *Corpus Domini*, della Trinità, della chiesa dei Cappuccini al Monte e del Santuario che è a Vico Mondovì, dichiarato monumento nazionale.

Pret.: Mand. VI, Sezione Borgo Po.
P. S.: Sez. Borgo Po.
C. E. A.: Mand. VI.
C. E. P.: Coll. V.
Parr.: Gran Madre di Dio.

1. Diatto cav. Giovanni.

4. Arrigoni Angela ved. Ridoni Eugenio e figli Ercole ed Ettore.
Ridoni Paola in Rey
6. Id. id.

ASCOLI (Via), in prolungamento di via Vagnone a nord del corso Regina Margherita, m. 480 (**M 9**).

Bella e ben costrutta città, capoluogo di Provincia. Ha sorgenti solforose e saline.

Pret.: Mand. II, Sezione Moncenisio.
P. S.: Delegaz. San Donato.
C. E. A.: Mand. VII.
C. E. P.: Coll. II.
Parr.: San Donato.

1. Ramellini Francesco fu Giovanni.
5. Novarese Francesco ed Agostino fu Carlo.
11. Quaranta Maria e Giuseppina fu Francesco.
13. Mongilardi Costantino e Felice di Giuseppe.
15. Lamberti Camilla ved. Capirone, Martino e Clotilde in Bordino, frat. e sor. fu Giovanni.
21. Abegg comm. Augusto.

2. Bernatto G.
4. Canepa Michele e Minoglio Maggiorina, coniugi.
6. Squillario Natale fu Angelo.
8. Fassetta Giuseppe e Giovanni.
22. Leva Paolo di Francesco.
28. Revel Giulio fu Michele.
30. Ruffino Luigi.

ASILO (Via all'), Regione Cavoretto (**Q 24**).

Dall'asilo ivi esistente.

Pret.: Mand. V, Sezione San Salvatore.
P. S.: Sez. Borgo Po.
C. E. A.: Mand. VI.
C. E. P.: Coll. V.
Parr.: di Cavoretto.

15. Perino Elisabetta in Lovesio Vincenzo.
17. Pautassi Giuseppe e Pereno Benedetta coniugi.

28. Simondetti Camillo, comm. Luigi e Luigia.
32. Asilo Infantile.
34. Valenti Don Gius. fu Francesco.

ASSAROTTI Ottavio, da via Garibaldi a via Cernaia, m. 325 (**N 12**).

Fondatore delle scuole per i sordo-muti (1753 †1829).

Pret.: Mand. II, Sezione Moncenisio.
P. S.: Sez. Moncenisio.
C. E. A.: Mand. II.
C. E. P.: Coll. I.
Parr.: da via Garibaldi a via della Cittadella Parr. Madonna del Carmine; dalla via della Cittadella al termine Parr. Santa Barbara.

3. Corti Amalia, Filippo, Adolfo, Mario, Emma e Maria di Carlo.
5. Vercellone Maria in Negri.
7. Auchentaller Maria Rosa in Schiapparelli.
9. Bellosta grand'uff. dott. Francesco fu Biagio.
11. Sacerdote Enrich[a] fu David-Jacomo in Malvano.
15. Vandoni Franc., Lucrezia e Maria fu Pietro.
17. Besozzi cav. Angelo (eredi), Giuseppina e Maria fu Luigi.

2. Opera Pia di S. Paolo.
4. Vercellone Ida fu Celestino.
6. Varvelli Giovanni fu Celeste.
8. Fava cont. Maria in Vialardi di Sandigliano.
10. Martinolo Giuseppa fu Giuseppe ved. Canova.
12. Istituto Regio Sordo-Muti.
14. Astesana Giuseppina e Cesarina fu G. B.

ASSIETTA. Seconda via perpendicolare alla via Sacchi, a destra, m. 570 (**N 15**).

Colle che fu teatro della celebre battaglia vinta dai Piemontesi contro i Francesi, il 19 luglio 1747.

Pret.: Mand. III, Sezione Monviso.
P. S.: Sez. San Secondo.
C. E. A.: Mand. V.
C. E. P.: Coll. IV.
Parr.: dal principio fino al corso Re Umberto Parr. San Secondo; dal corso Re Umberto al termine Parr. Ss. Angeli Custodi.

1. Ovazza comm. Ernesto fu Raffael Vita.
3. Maffiotti comm. ing. Gio. Batt. fu Giuseppe.
5. Daneo grand'uff. avv. Ed.
7. Azzario Giuliano e Giuseppe fu Pietro.
9. Mascarelli teol. Eug. (eredi), Oddenino don Michele, Maritano teol. Carlo e Dal Pozzo teol. avv. Giovanni.
11. Fiorio Enrico fu cav. Giovenale.
13. Personnaz sorelle fu Jean-Louis-Frédéric e Riond Gio., Pietro, Severino e Maria fu Federico.
17. Gavotti marchese Giovanni Battista.
Ceriana avv. Mario fu cav. Giuseppe.
19. Bianchi comm. Ant. fu Pietro.
19*bis* Id. id.
21. Id. id.
21*bis*. Id. id.
23. Id. id.
25. Varrone Clotilde in Poma cav. Alberto.
27. Canova ing. Giov. fu Carlo.
29. Canova Giovanni e Lodovico fu Carlo.
31. Varrone Clotilde in Poma cav. Alberto.
33. Aurbacher comm. Alfonso fu Giuseppe.
35. Perratone-Armandi Teresa in Barberis.
37. Rosazza Celestino fu Pietro.
39. Simonis Giuseppe.
41. Id. id.
43, 45. Mazzucchetti Ida moglie Tappi.

6. Parrocchia di S. Secondo.
8. Id. Id.
10. Gambino Vincenzo, Gio., Annetta, Teresa ed Edoardo fu Secondo.
12. Pestalozza cav. Enrico fu Luigi.
16. Ferraris avv. Federico e Della Torre Teresa coniugi.
18. Faissolle Amalia ved. Botteri.
20. Favale Luigia in Scarfiotti.
22. Castelli Clementina e Luisa fu Giuseppe e madre.
24. Chiaves Carlo ed Edoardo fu Desiderato.
30. Radicati di Brozolo conte Arialdo (eredi) e Thiene Giulia ved. Radicati di Brozolo.
32. **Id.** Id.

ASSISI (Via), a levante e parallela alla via Gubbio, fra la ferrovia di Lanzo e il corso Mortara, m. 850 (**M 5**).

Città dell'Umbria, forte e coraggiosa. Visitata da papi e imperatori. Patria di San Francesco.

Pret.: Mand. VII, Sezione Borgo Dora.
P. S.: Delegaz. San Donato.
C. E. A.: Mand. VII.
C. E. P.: Coll. II.
Parr.: Madonna di Campagna.

3. Ferrovia Torino-Ciriè-Lanzo.
5. Varia Luigi.
7. Castagneri Margherita in Badino e Carolina in Rossotto.
9. Guglielminotti-Fogliano Antonietta di Michele.

2. Melano Tommaso e Demichelis coniugi.
4. Cauda dott. Carlo Luigi.
6. Gramaglia Cesare.
8. Bianchi Giuseppe.
10. Badino Felicita di Giovanni.
12. Demo Pasqualina vedova Varia e figli Varia Giuseppina. Margh., Annetta e Giovanni.
360. Santo Maria fu Ant.; Garino Cristina e Giov. fu Francesco; Migliore Maria e Cristina di Giacomo, Gilardi Mario di Franc.

ASTI, terza via a sinistra della via Villa della Regina, m. 650 (**T 15**).

Città rinomata pei suoi vini. Nel Medio Evo si resse a repubblica. È patria di Vittorio Alfieri.

Pret.: Mand. VI, Sezione Borgo Po.
P. S.: Sez. Borgo Po.
C. E. A.: Mand. VI.
C. E. P.: Coll. V.
Parr.: Gran Madre di Dio.

1. Lebole Giacomo fu Marco e figlia Maria in Toller.
3. Perosino Domenica fu Ant. ved. Frascaroli.
5. Mosso frat. e sor. fu Antonio.
9. Pavesio Bartolomeo.
15. Bocca Maurizio fu Giorgio.
17. Rubino comm. Edoardo fu Giacomo.
19. Pavesio Francesco.
21. Pavesio Bartolom. Romualdo fu Giacomo.
23. Massimino coniugi.
29. Florio Achille e D'Elia Alfredo.
31. Boasso Domenica in Rinolfi.
33. Pescarolo Elena in Tabusso.
39. Carcano Adelaide ved. Carcano.
39*bis*. Id. id.
41. Grosso cav. Giacomo Cesare fu Francesco.

2. Faggiani prof[a] Ida di Giov.
4. Sbarato Giuseppe.
4*bis*. Cavallo Gabriele e Briora Maddalena coniugi.
6. Ballario Attilio di Michele e Pomato Domenica coniugi.
6*bis*. Id id
8. Bosq Giovanna di Mario.
8*bis*. Strucchi Giuseppina di Pietro.
10. Vercelli Giulio fu Giuseppe.
12. Ruspa dott. Gio. di Luigi.
14. Id. id.
16. Quaglia Lorenzo fu Pietro e Cottino Vittoria coniugi.
18. Bosq Elidia fu Giuseppe ved. Rochette.
20. Id. id.
22. Demanio dello Stato (Caserma Dogali).
24. Grosa geom. Feliciano e Graziano Caterina coniugi.
26. Guillot Giannina in Arista.
28. Maresca Giuseppp.[a] in Sartore.
30. Id. id.
32. « Pro Infantia derelicta ».
34. Graziano Giuseppe, Guido, Caterina ed Elda fu Pietro.
36. Basolo cav. Francesco.
38. Veysitti Gio. (*Villa Bombay*).
42. Baravalle comm. ing. Edoardo fu Giuseppe.

AURELIO SAFFI (Via), oltre l'antica barr. di Francia, a sinistra dello stradale omonimo fino alla via Fréjus, m. 500 (**H 12**).

Ardente patriota e filosofo nato a Forlì nel 1819, morto nel 1890; triumviro della Repubblica Romana del 1849, fu strenuo collaboratore di Giuseppe Mazzini.

Pret.: Mand. V, Sezione San Salvatore.
P. S.: Delegaz. San Paolo.
C. E. A.: Mand. V.
C. E. P.: Coll. IV.
Parr.: di Pozzo Strada.

3. De-Francisco Domenica.
5. Actis Nicolao.
7. Regis Giuseppe.
9. Caviglione Camillo.
15. Regis Giovanni.
15*bis*. Marzullo Amato fu Donato.
17. Baretto cav. Giacomo e consorte Baretto Marianna.
19. Mussi cav. Egidio.
27. Musso Vitt., fu Francesco.
29. Giardino Giovanni.

2. Momigliano Moise.
4. Castellino Virginia-Antonia ved. Casasopra.
6. Ghiotti Giov. e Brosio Estella coniugi.
8. Garda Tullio.
14. Prina Carlo fu Gio.
16. Buffa rag. Adolfo.
18. Levi Camillo fu Samuele.
20. Girotto Carlo fu Domenico.
22. Id. id.

AVELLINO (Via), prolungamento di via Bogetto, tra il corso Regina Margherita ed il canale del Martinetto, m. 250 (**L 9**).

Città antica, nel centro di una profonda conca nell'Appennino campano.

Pret. Mand. II, Sezione Moncenisio.
P. S.: Delegaz. San Donato.
C. E. A.: Mand. VII.
C. E. P.: Coll. II.
Parr.: San Donato.

1. Carpegna Vincenzo fu Dom.

4. Croce G. B., Paola ed Angelo-Giovenale fu Pier-Giacomo.
Mondo Maria ved. Croce.
6. Id. id.

AVET Giacinto, prolungamento di via San Domenico, a ponente del corso Principe Oddone, m. 70 (**M 10**).

Ministro di Grazia e Giustizia e Grande Cancelliere dello Stato Sardo. Firmatario dello Statuto promulgato da Carlo Alberto il 4 marzo 1848.

Pret.: Mand. II, Sezione Moncenisio.
P. S.: Delegaz. San Donato.
C. E. A.: Mand. VII.
C. E. P.: Coll. II.
Parr.: San Donato.

1. Sacco Caterina fu Giuseppe Raffaele.
Sacco Nicoletta fu Clemente.
Ceresole Giulia.
3. Caffarel Marziale, Mario e loro madre Comba Paolina.
5. Id. id.

2. Debernardi Eugenio fu Pietro.
4. Id. id.
6. Pelissone Camilla vedova Gariglio.
8. Prochet prof. cav. Roberto fu comm. Matteo.

AVEZZANA Giuseppe, seconda via a giorno del corso Vittorio Eman. II, fra la via Pier Carlo Boggio e il corso Ferruccio, m. 225 (**I 13**).

Generale rivoluzionario nato a Chieri nel 1789. Fece diverse campagne sotto Napoleone e prese parte alle battaglie di Hanau e Waterloo.

Pret.: Mand. V, Sez. San Salvatore.
P. S.: Sez. San Secondo.
C. E. A.: Mand. V.
C. E. P.: Coll. IV.
Parr.: Gesù Nazareno.

AVIGLIANA, seconda via perpendicolare al corso Inghilterra, a sinistra, m. 700 (**L 12**).

Comune in Val di Susa. Ha due laghi e le rovine di un castello. Fabbrica di dinamite.

Pret.: Mand. II, Sez. Moncenisio.
P. S.: Sez. Monviso.
C. E. A.: Mand. III.
C. E. P.: Coll. IV.
Parr.: Gesù Nazareno.

23. Casana cav. Paolo di barone avv. Ernesto.
29. Vespa Francesco fu Gius.
33. Besozzi cav. Gius. fu Ferdin.
35. Bono Luigi fu Pietro (eredi).
37. Dogliotti ing. Pier Maria.

2. Givone Emma in Prelle.

8. Ferraria Bernardo, Giovanni, Cesare.
10. Società Italiana del Ghiaccio Artificiale.
14. I Macellai Piemontesi Riuniti.
16. Negro fratelli (Ditta).
26. Rignon Adolfo.
28, 30. Id. id.
32. Solavaggione Enrica in Camandona.
34. Società Cooperativa Lavoranti in Marmo.
36. Soc Anon. Cooperativa fra Operai Muratori.

AVOGADRO (Vedi Amedeo Avogadro).

BAGETTI Pietro, quinta via perpendicolare a sinistra della via Cibrario, m. 550 (**L 11**).

Architetto, disegnatore, pittore; nato in Torino. Ebbe cariche ed onori da Vitt. Am. III e da Napoleone I. Lasciò molti quadri di battaglie e scrisse pregiate opere sulle Belle Arti (1764 †1831).

Pret.: Mand. II, Sezione Moncenisio.
P. S.: Delegaz. San Donato dal n. 1 al 21 e dal n. 2 al 16 — Sez. Monviso dai num. 23 e 18 al fine.
C. E. A.: Mand. VII dal n. 1 al 21 e dal 2 al 16. — Mand. III dai num. 23 e 18 al fine.
C. E. P.: Coll. II dal n. 1 al 21 e dal n. 2 al 16. — Collegio IV dai num. 23 e 18 al fine.
Parr.: dal principio fino al corso Francia Parr. San Donato; dal corso Francia al termine Parr. Gesù Nazareno.

3. Daviso di Charvensod Adelina nata Destefanis.
5. Barel di S. Albano conte Ippolito di Edoardo.
7. Dovis Maria-Giacinta fu Enr.
9. Sclaverani Camillo, detto Paolo di Carlo.
21. Salvetti dott. Guglielmo.
Salvetti Anita in Bertoglio.
23. Varvelli avv. cav. uff. Luigi.
25. Cicogna Adelaide.
27. Baroni dott. Gius. fu cavaliere Ernesto.
29. Macario Emilia in Faja.
33. Benazzo cav. ing. Giovanni Battista.
35. Debernardi Attilio.

2. Richiardi cav. Giovanni.
4. Galleani d'Agliano conte dottore Renato.
Galleani d'Agliano contessa Carina n. Sacchi Nemours.
12. Debernardi Elisa in Finazer.
14. Della Noce Antonio.
16. Beylis Francesca ved. Durio e figlia Amelia.
24. Malvano dott. cav. Federico.

BAGNASCO (Via), parallela alla via Rivalta e perpendicolare alla via Pier Carlo Boggio, m. 100 (**H 17**).

Comune della provincia di Cuneo, circondario di Mondovì.

Pret.: Mand. V, Sez. San Salvatore.
P. S.: Delegaz. San Paolo.
C. E. A.: Mand. V.
C. E. P.: Coll. IV.
Parr.: della Crocetta.

6. Sticca Gius. fu Gius.
8. Bertone Matteo.
Giachero ing. Gius. (*Senza numero*).

BAGNI (Via dei). Sbocca nella piazza della Consolata, m. 60 (**O 11**).

Dai primi bagni fondati in Torino nel 1781.

Pret.: Mand. II, Sez. Moncenisio.
P. S.: Sez. Moncenisio.
C. E. A.: Mand. II.
C. E. P.: Coll. II.
Parr.: Madonna del Carmine.

1. Blanchetti nob. Alfredo ed avv. Enrico frat. fu Ippolito.

2. Rubiola Cesare e Luigi fu Antonio.
4. Miretti Pietro.

BAIRO (Via), in Borgata Monte Rosa, perpendicolare e a destra dello stradale di Vercelli (**R 5**).

Comune della provincia di Torino, circondario d'Ivrea.

Pret.: Mand. VII, Sez. Borgo Dora.
P. S.: Sez. Borgo Dora.
C. E. A.: Mand. VII.
C. E. P.: Coll. II.
Parr.: Abbadia di Stura.

BALANGERO (Via), in Borgata Ceronda, prima a sinistra del corso Altacomba oltre la strada di Pianezza, m. 1040 (**I 7**).

Comune che sorge a pochi chilometri a valle di Lanzo.

Pret.: Mand. VII, Sezione Borgo Dora.
P. S.: Delegazione San Donato.
C. E. A.: Mand. VII.
C. E. P.: Coll. II.
Parr.: di Lucento.

3. 5. Rigo Maddal. in Davide.
7. Bobba Antonio e Michele fu Giacomo.
15. Guala Carlo fu Carlo e sua prole maschia nascitura.
21. Sala Ernesto fu Antonio e Cordola Emilia, coniugi.
23. Orla G. B.
25. Martini Francesca ved. Bonelli e figli.
27. Metopio Gius. di Anastasio.
29. Pelengo Angela ved. Orla Giulio e figli.
Orla Elia fu Giulio.
31. Gilardenghi Silvio e Bottazzi Margherita coniugi.
347. Mazzonis Paolo (Ditta).

10. 14. Del Carretto di Balestrino cont. Luigia in conte Icheri di S. Gregorio Luigi.
22. Battuello Carlo fu Bernardo.
24. Id. id.
32. Gilardenghi Silvio e Bottazzi Margherita coniugi.
336. Nicola cav. Edoardo fu Bartolomeo.

BALBIS Giamb. Prima via a destra di via Cibrario, m. 315 (**M 10**).

Botanico: autore di molte opere sulla flora dei dintorni di Torino, del Piemonte, del Lionese (1765 † 1831).

Pret.: Mand. II, Sezione Moncenisio.
P. S.: Delegaz. San Donato.
C. E. A.: Mand. VII.
C. E. P.: Coll. II.
Parr.: San Donato.

1. Bobba Caterina ved. Arri.
3. Viglino cav. Lorenzo.
9, 11. Boragni Carolina di Giulio in Boragni.
13. Gioria Ernesto fu Carlo.
15. Fodéré Adriano Alessio e Barnaba fu Adriano-Beniamino e nip. Fodéré Alessio fu Vittorio Ambrogio.
15 *bis*, 17, 19. Società Anonima Fabbriche di Cioccolato e Cacao Michele Talmone, Torino - S. Tobler e C., Soc. Anon. di Berna.

2. Resegotti Lorenzo fu Gius.
4. Id. id.
6. Marengo Teresa fu Giacomo.
10. Caffarel Marziale, Mario e loro madre Comba Paolina.
12. Prochet prof. cav. Roberto fu comm. Matteo.
14. Id. id.
16. Peyron avvocato Zaverio fu Amedeo.
18, 20. Id. id.

BALBO (Aiuola), tra via Cavour e dei Mille, Accademia Albertina e piazza Cavour (**Q 15**).

Pret.: Mand. IV, Sez. Po.
P. S.: Sez. Po.
C. E. A.: Mand. IV.
C. E. P.: Coll. III.
Parr.: San Massimo.

BALBO Cesare (Via), da corso Regina Margherita a Po, dietro la Chiesa di Santa Giulia, m. 710 (**T 13**).

Storico e statista: nato in Torino. Uomo di gran carattere, autore delle *Speranze d'Italia* (1789 † 1853).

Pret.: Mand. VI, Sezione Borgo Po.
P. S.: Delegaz. Vanchiglia.
C. E. A.: Mand. VI.
C. E. P.: Coll. III.
Parr.: Santa Giulia.

1. Stratta cav. ing. Carlo fu Vincenzo.
3. Artero fratelli e sorelle.
5. Avenati-Bassi avv. Pietro e Prinotti Adelina coniugi.
9. Martina Giov. e Gius.
11. Belletti Francesca in Demaria, e Maria fu Domenico.
21. Società Anon. delle Tranvie di Torino.
25. Florio Achille fu Bernardino.
29. Dovo Franc. fu Franc.
33. Ottonelli Ida in Bustico.
35. Bersano Enrico di Giuseppe.
37. Della Rocca Alberto.
Bertinaria cav. Felice.
Longo Matteo.
39. Canonica comm. Pietro.
41. Id. id.

2. Giuppone Gio. e Sartorio Maria coniugi.
4. Obertino Epifanio, Melchiorre ed Albino fu Luigi.
6. Demo Gio., Alfredo, Gustavo e Maria fu Enrico.
8. Camilla Pietro.
10. Banca d'Italia.
14. Solaro Marco fu Vincenzo ed Eugenia fu Marco.
16. Municipio di Torino (Scuole elementari).
18. Opera Pia Barolo.
20. 22. Collegio Artigianelli di Torino.
26. Rota Riccardo, Luisa, Ettore, Richetti Lorenzo, Adele e Annibale fu Franc.
28. Ollino Luigia ved. Richetti.
40. Amateis Giuseppina fu Gius.
42. Bonardi Francesco.
44. Barbavara conte Giuseppe Cesare fu Cesare Andrea.
46. Conelli de' Prosperi nob. Francesco.

BALDISSERO (Via), in regione Ponte Trombetta (**V 15**).

Comune del circondario di Torino, su ridente collina.

Pret.: Mand. VI, Sezione Borgo Po.
P. S.: Sez. Borgo Po.
C. E. A.: Mand. VI.
C. E. P.: Coll. V.
Parr.: Gran Madre di Dio.

3. Magone Nicola fu Giuseppe.
5. Varetto Anna in Giordana.
7. Sarretto Annetta in Casabella.

6. Graglia Carlo fu Giovanni.
8. Chiappello Carlo.
Berta Rosa fu Leopoldo.

BALME. Via nella Borgata Campidoglio, m. 600 (**H 10**).

Comune che sorge pittorescamente ai piedi della Ciamarella nelle valli di Lanzo, a metri 1458 sul mare.

Pret.: Mand. VII, Sezione Borgo Dora.
P. S.: Delegaz. San Donato.
C. E. A.: Mand. VII.
C. E. P.: Coll. II.
Parr.: Sant'Alfonso de' Liguori.

5. Tosetti Maria ved. Sotta.
9. Casalegno Ottavia ved. Cocito.
17. Barberis (eredi).
25. Pescarini Silvio.
29. Seglie Giuseppe.
31. Bogetti Simone.
33. Barbosio Pietro e Vidotto Teresa, coniugi.
35. Cerrato Giovanni di Domen.
39, 41. Munic. di Torino (Scuola **A. Manzoni**).

6. Ferrero-Gola Annetta vedova Grosso.
8. Bevilacqua E. G.
18. Gramaglia Gius. fu Franc.
20. Borotti Giovanni e Zaninetti Margherita coniugi.
22. Rosso Teresa ved. Borio.
24. Merlin Natale.
28. Vercelli Ant. fu Gaudenzio.
30. Carpignano Giuseppe.
34. Taste Arrigosi Ida.
36. Bellini-Mazzucchelli Annetta.

BALTEA. Via in Fraz. Monte Rosa, seconda perpendicolare a destra dello stradale di Vercelli oltre il corso Novara, metri 450 (**R 7**).

Per indicare la sua tendenza alla Dora Baltea.

Pret.: Mand. VII, Sezione Borgo Dora.
P. S.: Sez. Borgo Dora.
C. E. A.: Mand. VII.
C. E. P.: Coll. II.
Parr.: Madonna della Pace.

1. Golzio cav. Em., fu Giovanni.
5. Tamagno Domen. fu Franc.
7. Curti Anna in Tamagno.
9. Vanner Giovanna in Bubola.
11. Vera Matteo-Carlo.
13. Savio Giov. e Teresa in Pia.
15. Monticone Gio. Battista.
19. Garis Vittoria ved. Pasqua (eredi); Garis Gioach., Luigi, Vittoria (eredi), Maria in Gremo; Rosso Domenico, Carlo e Maria in Ferrarini.
23. Gianoglio Laura-Giuseppa in Denicolai.

2. Gay-Bongiovanni Domenica.
4. Pich cav. Vincenzo fu Franc.
6. Massaia Delfina in Rocci.
10. Nepote Benedetto.
12. Audisio Pietro.
14. Negro Carlo.
18. Bianco Eugenio fu Carlo.
20. Amerio Domenico e Orsi Giuseppina coniugi.
22. Suppo Giuseppe fu Giacomo.
24. Rosina Vincenzo.
32. Ferrero Giuseppe di Franc.
36. Riviera Giov. fu Valentino.
38. Dornetti Stefana-Maria in Pagliero e Pagliero Gius.

BALTIMORA (Via), parallelamente ed a notte della via Filadelfia, fra il corso Vinzaglio e la nuova cinta daziaria, m. 1550 (**F 20**).

Grande città degli Stati Uniti dell'America del Nord; porto ampio e sicuro, centro commerciale importantissimo.

Pret.: Mand. V, Sez. San Salvatore.
P. S.: Sez. San Secondo.
C. E. A.: Mand. V.
C. E. P.: Coll. IV.
Parr.: della Crocetta.

BANDIERA (fratelli), quinta perpendicolare a destra della via Pier Carlo Boggio, m. 100 (**L 12**).

In onore di Attilio ed Emilio Bandiera, fucilati in Cosenza il 25 luglio 1844 quali organizzatori di una cospirazione per la liberazione d'Italia.

Pret.: Mand. V, Sezione San Salvatore.
P. S.: Sez. San Secondo.
C. E. A.: Mand. V.
C. E. P.: Coll. IV.
Parr.: della Crocetta.

3. FIAT (Soc. Anon.).

BARBANIA. Via in Borgo Monte Rosa, prima a destra di via Lombardore, m. 75 (**R 8**).

Comune posto fra la zona collinosa che scende verso Chivasso e quella di Caluso.

Pret.: Mand. VII, Sezione Borgo Dora.
P. S.: Sez. Borgo Dora.
C. E. A.: Mand. VII.
C. E. P.: Coll. II.
Parr.: Madonna della Pace.

3. Necco Lorenzo di Giovanni.

6. [illegible] cav. Luigi di Paolo.

BARBAROUX Gius. (Via), dall'angolo a ponente di piazza Castello a corso Siccardi, quasi parallela a via Garibaldi, m. 650 (**P 12**).

Ministro di re Carlo Alberto (1772 † 1843). Promotore dell'abolizione dei maggioraschi. In questa via, sono da osservarsi nella casa n. 11, alcuni avanzi di finestre medioevali ristaurate in parte.

Pret.: Mand. I, Sez. Dora.
P. S.: Sez. Dora dal n. 1 al 27 e dal n. 2 al 28. — Sezione Moncenisio dai num. 29 e 30 al fine.
C. E. A.: Mand. I dal n. 1 al 27 e dal n. 2 al 28. — Mandamento II dai num. 29 e 30 al fine.
C. E. P.: Coll. I.
Parr.: I numeri pari: da n. 2 al 12 Parr. San Giovanni; dal 14 al 28 Parr. Corpus Domini; dal 30 al 38 Parr. San Dalmazzo. — I numeri dispari: dal n. 1 al 15 Parr. San Tommaso; dal 17 al 35 Parrocchia Santa Maria di Piazza; dal 37 al 43 Parr. San Dalmazzo.

1. Società Reale di Assicurazione mutua a quota fissa.
5. Siccardi conte Vittorio e sor. Felicita in Voli e Barbara.
Maganza Maria in Bergera.
7. Mandosso Egidio Ermeneg. e Brunato Maria coniugi.
9, 11. Ruffino Luigi ed Agnese fu Ippolito.
Zanalda Giorgio.
Martinotti Luigi ed Elena fu Luigi e Malandrone Elisabetta di Gio. ved. Martinotti.
13. Ruffino Luigi ed Agnese fu Ippolito.
15. Convitto di San Francesco d'Assisi.
17. Opera Pia di S. Paolo.
19. Id. id.
23. Monte di Pietà amministr. dall'Opera Pia di San Paolo.
25. Id. Id.
29. Calandra Franc. fu Claudio.
31. Muriald Elisa fu Federico in Caire.
33. Provana di Collegno conte Luigi e cav. Em. fu Zaverio.
35. Negro Maria in Gullino e Flaminia fu Luigi.
37. Neirotti Luigia ved. Croce in Ferrero.
39. Id. id.
41. Confrat. della Misericordia.
43. Porta Giulia fu Remigio.

2. Diatto comm. G. B. fu Guglielmo.
4. Podio Rodolfo e Maria.
Tavolaj Camilla in Cattaneo.
6. Boggio contessa Maria Teresa in Fecia di Cossato.
8. Bosio avv. Mauro e Vittorio fu Uberto.
10. Poccardi Lucia in Garelli e zia.
Costantino Carlo-Paolo e Vittoria fu Vittorio G. B.
14. Debarbieri Eugenia ved. Chellini prof. Edoardo e Rosa in Miretti sorelle fu Marcello.
Scrimaglia dott. Giuseppe e figlia Giuseppina.
Saccarelli cav. avv. Camillo
Sacerdote Emma fu Raffaele in Guastalla.
16. Id. id.
Bosio dott. cav. Emilio fu Giuseppe.
18. Alferro Stefanina in Desilvestri ed Adele fu Stefano.
20. Giriodi di Monastero conte Augusto fu Cesare.
22. Fornello cav. Carlo fu Gioach.
24. Id. id.
Crola Felicita in Mombello.
Mayor des Planches S. E. barone avv. comm. Edmondo.
26. Mayor des Planches S. E. barone avv. comm. Edmondo.
28. Bell sac. Riccardo fu Enrico.
Foot Patrizio di Ugo.
30, 32. Demanio dello Stato.
34. Balbo Bertone conte Raimondo fu Cesare.
38. Nicolini Adele fu Federico e madre.
Martinolo Angela fu Gius.

BARBERINA (Strada della). Frazione Villaretto, oltre il Ponte Stura a sinistra.

Dal nome di un antico cascinale ivi esistente.

Pret.: Mand. VII, Sezione Borgo Dora.
P. S.: Sez. Borgo Dora.
C. E. A.: Mand. VII.
C. E. P.: Coll. II.
Parr.: Abbadia di Stura.

107. Armellino Giovanni, Angelo, Anna e Francesca fu Giac.
109. Gilardi Andrea e Ceratto Luigia coniugi.
111. Facta Filippo, Battista e Michele fu Stefano.
117. Bertoglio Mich. di Giacomo.

108. Gilardi fratelli e sorelle.
114. Rosso Lorenzo fu Luigi.
120. Graglia Angelo fu Angelo.
128. Armellino Angelo fu Domenico.
130. Rosso Domenico.

BARBERIS (Vedi Nicolò Barberis).

BARCELLONA (Piazza), tra le vie Principessa Clotilde, Capellina, Pinelli e Vagnone. (**L 10**).

Una fra le più importanti città della Spagna, di origine antichissima. Rifabbricata da Amilcare Barca, questi le diede il nome della propria famiglia. È divisa dalla Francia dai monti Pirenei i cui rami la proteggono e le formano valli fertilissime.

Pret.: Mand. II, Sez. Moncenisio.
P. S.: Delegaz. San Donato.
C. E. A.: Mand. VII.
C. E. P.: Coll. II.
Parr.: San Donato.

BARDASSANO (Via), seconda perpendicolare a destra del corso Casale oltre il corso Quintino Sella, m. 230 (**V 14**).

Comune sulla collina, a levante di Superga.

Pret.: Mand. VI, Sezione Borgo Po.
P. S.: Sez. Borgo Po.
C. E. A.: Mand. VI.
C. E. P.: Coll. V.
Parr.: Beata Vergine del Pilone.

1. Soc. Anon. dei Tramways di Torino.
5. Id. id.
11. Viola Paolina in Salsa.
15, 17. Ghidini Adolfo, Ferdinando, Rosina in Covino, Bianca, Ester in Montani e Giuseppina in Calandra fratelli e sorelle fu Guglielmo.
21. Id. id.

2. Bellone Sabino.
4. Vallino Adele.
6. Boffa Attilio.
8. Gatti Giorgio fu Antonio e Favero Angela coniugi.
10. Fasoglio Giovanni.
18. Ghidini Adolfo, Ferdinando, Rosina in Covino, Bianca, Ester in Montani e Giuseppina in Calandra frat. e sor. fu Guglielmo.
20. Id. id.

BARDONECCHIA (Via), in borgata Cenisia, a sinistra dello stradale di Francia, fra i corsi Racconigi e Trapani, secondo tratto della strada ant. di Rivoli, m. 440 (**G 12**).

Comune del circondario di Susa, all'ingresso della galleria del Fréjus, ultima stazione dell'Italia verso la Francia.

Pret.: Mand. V, Sez. San Salvatore.
P. S.: Delegaz. San Paolo.
C. E. A.: Mand. V.
C. E. P.: Coll. IV.
Parr.: di Pozzo Strada.

13. Favre-Serafino Giustina fu Giosuè.
23. Appendino Pietro e Michele fu Angelo.
33. Festa Giovanni.

4. Gaudino (eredi).
6. Crescenzi Gio. e Coraglia Anna coniugi.
8. Zerbola Clotilde ved. Ragna.
34. Schalck Enrico e C.
36. Id. id.
38. Id. id.

BARETTI Giuseppe, quarta via a sinistra di via Nizza, m. 650 (**O 16**).

Critico e filologo: nato in Torino. Celebre per la sua *Frusta letteraria* (1716 † 1789).

Pret.: Mand. V, Sez. San Salvatore.
P. S.: Sez. San Salvatore.
C. E. A.: Mand. V.
C. E. P.: Coll. IV dal n. 1 al 9 e dal 2 all'8. — Coll. III dai num. 11 e 10 al fine.
Parr. Ss. Pietro e Paolo.

1, 3. Begey prof.ª Maria in Bersano, Rosina ed avv. Elia-Ernesto (eredi) di avv. Attilio.
5. Gabotto sorelle.
Gallo Maria fu Giovanni.
Salerno Ermellina.
Cavallero Lucia fu Giovanni.
Ormezzano Caterina fu Giuseppe.
Eusebione Blesilla fu G. B.
Bernani Luigia fu Alessandro.
Ranza Fedilla fu Giulio.
7. Pugliese Giacomo e Bachi Annetta.
9. Pichetto Paolina in Orso Giovanni.
15. Robert Teresa in Chicco.
17. Bolognini Maria ved. Bacher.
23. Portigliatti Luigi fu Teobaldo.
25. Galliano Giuseppina e Maria Adelaide fu Giuseppe.
25*bis*. Ottino Umberto fu Umb.
27. Ghigo fratelli.
29. De Cardenas di Valeggio conte Renzo Emerico fu Francesco.
Garelli della Morea contessa Vincenza ved. De-Cardenas di Valeggio.
31. Pezzana Olimpia, Adele, Annibale ed Emma fu Gius.
33. Vanzetti cav. uff. Giacomo e Leone Teresina coniugi.
35. Ruscone Luigi fu Bernardo.
37. Vogliotti Eugenio, Rosina e Vittorina.
39. FIAT (Soc. Anon.).
43, 45. Lattes Giobbe fu Isacco.

2. Vagnone Gustavo e Mario fu Luigi.
4. Parrocchia dei Ss. Pietro e Paolo.
6. Bogliassino Paolo (eredi).
8. Fino comm. Giocondo, Felice e altri.
10. Golzio Giovanni fu cav. Agostino; Golzio Giov. ed Agost. di Maurizio e Ramassotto Giovanni e Maurizio fu Gio.
12. Rossi Matteo, Barbara, Margherita, Anna, Alessio, Giuseppina e loro madre Candellero Luigia.
14. Id. id.
18. Caramagna Guido (eredi).
20. Segre geom. Giacobbe (eredi).
22. Jacchia Moise fu Abramo e Vitale Annetta di Graziano coniugi.
24. Mogliotti Franceschina in Caponotto.
24*bis*. Brero Maddalena ed Annunziata.
26. Ciriotti Francesca ved. Nervegno Carlo.
28. Lovera Anna in Delbecchi.
30. Alessio cav. Marcello.
30*bis*. Testori Eligio ed Emilio di Giuliano.
32. Cazzani Paolo.
Cazzani Pietro, Orsolina Maria, Vittoria, Candida, Giovanni e Matilde fu Ferdinando.
34. Fubini fratelli.
36. Vagnone Alberto fu Pietro.
Villa Pietro fu Gio.

BARGE (Via), nella Borgata S. Paolo a nord della via Villafranca, m. 125 (**H 13**).

Comune nella provincia di Cuneo. Carlo Alberto, dopo la disfatta di Novara (23 marzo del 1849) si ritrasse in volontario esilio col titolo di Conte di Barge.

Pret.: Mand. V, Sez. San Salvatore.
P. S.: Delegaz. San Paolo.
C. E. A.: Mand. V.
C. E. P.: Coll. IV.
Parr.: di Pozzo Strada.

1. Ressa Severino fu Pietro.
3. Pieroni Fortunata ved. Mocario.
5. Gastaldi Antonio e Stella Rosa coniugi.
7. Id. id.
9. Campi Felice.
11. Tamagnone Pietro.
13. Galli Antonio.
15. Id. id.

2. Ametis Angela-Francesca vedova Olivero.
4. Laffargo Pietro.
6. Barbero Domenica ved. Lusagno.
8. Baracco Guglielmo e Luigia fu Felice.
10. Casa Socialista Borgata San Paolo e Cenisia.
12. Mollard avv. cav. Emilio.

BARI (Via), in prolungamento di via Saccarelli, a nord del c. Regina Margherita, m. 170 (**M 9**).

È la città principale delle Puglie.

Pret.: Mand. II, Sezione Moncenisio.
P. S.: Delegaz. San Donato.
C. E. A.: Mand. VII.
C. E. P.: Coll. II.
Parr.: San Donato.

1. 3. Piola Pietro fu Giovanni.
17. Giuntelli Secondo fu Felice.

4. Givone Carlo fu Gaspare.
22. Arnolfo Isabella ved. Boba. Boba Antonio, Paolo e Margherita fu Gio.
248. isol. Ospedaletto Oggero Besson in Vigone.

BARLETTA (Via), a ponente del corso Vinzaglio, parallela a notte del corso Sebastopoli, m. 1700 (**G 19**).

Città marittima nella provincia di Bari, con discreto porto sull'Adriatico. È celebre per la *Disfida di Barletta* argomento al romanzo patriottico di Massimo d'Azeglio.

Pret.: Mand. V, Sez. San Salvatore.
P. S.: Sez. San Secondo.
C. E. A.: Mand. V.
C. E. P.: Coll. IV.
Parr.: della Crocetta.

BAROLO Giulia, prima via a sinistra di piazza Vitt. Em. I, m. 580 (**S 13**).

Fondatrice di grandi opere e una delle più munifiche benefattrici della nostra città (1785 † 1864).

Pret.: Mand. VI, Sezione Borgo Po.
P. S.: Sez. Po dal n. 1 al 7 e dal 2 al 12. — Delegazione Vanchiglia dai num. 9 e 14 al fine.
C. E. A.: Mand. VI.
C. E. P.: Coll. III.
Parr.: dal principio fino al corso S. Maurizio Parrocchia SS. Annunziata: dal corso San Maurizio al termine Parrocchia Santa Giulia.

5. Momigliano avv. Giacomo.
7. Moretta Anna ved. Mazza e figli Antonio, Augusta, ing. Emilio, Maddalena e Maria fu Luigi.
9. Antonelli ing. comm. Cost.
11. Santi Maria Teresa fu Lor.
11*bis*. Lenti Maria e Umberto fu Carlo.
Lenti Rosina fu Domenico.
17. Nasi Enrico ed Ettore fu Antonio.
19. Richetta Alessandro e Cesarina frat. e sor. fu Dom.
21. Id. id.
23. Bruno e Agudio.
25. Conti cav. geom. Amedeo.
27. Marioni Maddalena vedova Casaleggio.
29. Bocca Carlo, Domenica, Giacinta, Giovanna e Rosa (eredi) fu Biagio.
39. Ceresole Claudio fu cavaliere Luigi.

2. Sella Emilia in Carrassi de Villar.
4. Municipio di Torino (Scuole Ferrante Aporti).
6, 8, 10. Id. id.
12. Barabino Beatrice fu Carlo ved. Mandelli.
Barabino Maria (eredi).
14. Antonelli ing. comm. Cost.
16. Unnia Maria ved. Morelli e figli Mario, Emilio fu cav. Felice.
18. Mo Maria n. Franceschini.
Rasetto Anna ved. Mo.
20. Mandillo Agnese in Morano e Sciolli Olimpia.
22. Marengo Pietro e C. (Ditta).
24. Devecchi Pietro.
26, 28. Id. id.
30. Borgnino Angelo e Varaglia Carolina coniugi.
32. Sella cav. uff. Giac. fu Gregorio.
46, 48. Ospizio Israelitico.
50. Ru Giuseppe di Matteo.
52. Gibello-Palazzo geom. Giov. fu G. B.

BARTOLOMEO BONA (Via), parallela a ponente della via Nizza, fra la via Argentero ed il corso Dante, m. 360 (**N 18**).

Fu ministro dei Lavori Pubblici con Cavour, senatore del Regno e poi direttore delle Ferrovie Meridionali. Nato a Nizza Monferrato, morì in Firenze nel 1876.

Pret.: Mand. V, Sezione San Salvatore.
P. S.: Sez. San Salvatore.
C. E. A.: Mand. V.
C. E. P.: Coll. IV.
Parr.: Sacro Cuore di Gesù.

BASILICA (Piazzetta della) Allargamento di via Milano presso la chiesa della Basilica **(P 11)**.

Pret.: Mand. I, Sez. Dora.
P. S.: Sez. Dora.
C. E. A.: Mand. I.
C. E. P.: Coll. I.
Parr.: San Giovanni.

BASILICA (Via della), tra la piazza omonima e quella di S. Giovanni, m. 200 (**P 12**).

Dalla chiesa dell'Ord. Mauriziano, edificata nel 1680 su disegno del Lanfranchi, e decorata nel 1835 della facciata di marmo dall'architetto Carlo Mosca.

Pret.: Mand. I, Sez. Dora.
P. S.: Sez. Dora.
C. E. A.: Mand. I.
C. E. P.: Coll. I.
Parr.: San Giovanni.

1. Vallero avv. Gius., capitano Carlo frat.
3, 5. Id. id.
7. Levi Isaia fu cav. Donato.
9. Id. id.
11. Asilo infantile di Poirino.
13. De Giuli cav. Giuseppe fu Giovanni.
15. Municipio di Torino (Scuole T. Tasso).

2. Rolando Giuseppe.
4. Zanna Cesarina in Mercandino.
Zanna Maria in Pironi.
Zanna Petronilla in Barrera.
6. Zanna avv. Federico.
8. Podio Maria e Rodolfo fu Giacomo.
10. Id. id.
12, 14. De Giuli cav. Gius. fu Gio. Aprile Eugenia in Casalegno.

BASSE DI DORA (Strada vicinale delle). Regione Pozzo Strada oltre Tesoriera (**C 10**).

Fiume che nasce al colle Frapperas, nella sezione Monginevra, riceve la Ripa, onde il nome di Dora Riparia. Bagna la valle di Susa ed entra nel Po a Torino.

Pret.: Mand. VII, Sez. Borgo Dora.
P. S.: Delegaz. San Donato.
C. E. A.: Mand. VII.
C. E. P.: Coll. II.
Parr.: di Pozzo Strada.

3. Buti Giuseppe.
5. Cuore Emma fu Amabili Felice in Loreja Gio.
7. Piovano Antonio e Angela fu Giovanni.
15. Feira Paolo Celestino.
23. Monricone Gio. di Giacomo.
25. Chiambretto Carolina ved. Gay Enrico.
Fassino Luigi fu Antonio.
Fassino Giovanna.
Leone Teresa in Armandi.
Rubiola Domenico fu Gio.
Municipio di Torino.
Bonaudo Felicita e Domitilla fu Vincenzo.
495. Rio-Prin Maria.
505. Sibille-Cavallo Caterina Ortensia.
Sibille-Lenti Anna.
Ferrero-Sibille Maria.
523. Drappero Giuseppe e Solero Maria coniugi.
525. Muggia ing. cav. Achille.
Re ing. Cipriano e avvocato cav. Fausto fu Luigi.
527. Rolle Orsola ved. Marchino, Marchino Teresa ved. Ottinetti, Richieri Giuseppina, Borelli Giacinta, Marchino Adelaide e Brunetti Petronilla.

10. Giacchino Giuseppe.
24. Bosso Teresa in Massaia e Maria fu Luigi.
510. Castellani Letizia in Mori.
512. Balbiano Bartol., Caterina, Domenica, Franc., Maria, Giacinto, Giuseppe e Metilde fu Giovanni.

BASSE DEL LINGOTTO (Strada delle). Regione del Lingotto oltre la barriera di Nizza. (**I 28**).

Regione eccentrica di Torino, all'estremo limite sud del Comune.

Pret.: Mand. V, Sezione San Salvatore.
P. S.: Delegaz. Barriera di Nizza.
C. E. A.: Mand. V.
C. E. P.: Coll. IV.
Parr.: del Lingotto.

481. Gili Michele fu Gio. e Cibrario Teresa coniugi.
483. Gandiglio.
485. Vallinotti Giuseppe e Michele fu Domenico e nipote Vallinotti Anna fu Augusto.
487. Darmello Giuseppe di Baldassare.
Granero Rosa in Darmello.
489. Mina Carlo e Altina Caterina coniugi.
691. Altina Pietro fu Antonio.
695. Morardo Pietro fu Antonio.
697. Pagliero Carolina, Luigi, Paolo e Giuseppe fu G. B.
Scagliola Michele, Margherita, Francesca fu Gio.
Moriondo Luigia.
Vaschetti Giorgio, Giuseppe e Pietro fu Gius.
Romero Michele fu Antonio e Zaberto Anna coniugi.
Rolando Luigi, Eugenio, Cesare e Giuseppe di Mich.
Pinoggi Giov. e Saroglia Domenica coniugi.
Stuardo Franc. e Alloa Lucia coniugi.
703. Pollone avv. Amedeo.
705. Gariglio Domen. (eredi).

486. Rubiolio Giovanni.
488. Bosticco Giacomo. Vincenzo, Mario, Giuseppe ed Ant.
490. Vaccheris Giorgio Gabriele. Bergadano Maria ved. Vaccheris.
496. Vallinotti Michele, Giuseppe fu Augusto.
690. Giacomasso Lor. fu Felice. Origlia Francesca ved. Giacomasso.
692. Gabriolotto Antonio e Gilardi Rosa coniugi.
694. Galetto Giovanni.
700. Treves ing. cav. Abramo e rag. Elia-Eman. fu Samuele.
710. Devecchi cav. avv. Luigi.
712. 714. Id. id.
718. Vallinotti Michele, Giuseppe fu Domenico.
722. Morando Gius. in Brussino.
724. Morando Lucia in Franco Carlo.

BASSE DI STURA (Strada delle). Frazione Madonna di Campagna (**O 3**).

Fiume formato dalle tre Sture di Lanzo. Entra nel Po fra il Regio Parco e la Frazione Abbadia di Stura.

Pret.: Mand. VII, Sezione Borgo Dora.
P. S.: Delegaz. San Donato.
C. E. A.: Mand. VII.
C. E. P.: Coll. II.
Parr.: Mad. di Campagna.

685. Gariglio Francesco e Domenico fu Giacomo.

678. Amateis Domenica ved. Goi e figli Francesca in Balbo-Mussetto, Anna-Maria in Massa, Maddalena Elena in Cassardo, Giov. Batt. e Domenico.
680. Debenedetti Enrico.
684. Valpreda Maria in Chiara.
686. Albera Giovanni fu Gius.
688. Borlengo Domenico.
690. Braia Giovanni fu Gius.
692. Grassone Angela ved. Barozzoni.
696. Fogliatto Pietro.
698. Dughera Angela Maria vedova Toselli.
700. Id. id.

BASTION VERDE (Via del), ultima via a sinistra di via Porta Palatina dopo l'antica porta omonima, m. 165 (**P 11**).

Da un antico bastione di terra rivestito di zolle e non incamiciato con muro, molto citato nelle storie degli assedi di Torino.

Pret.: Mand. I, Sez. Dora.
P. S.: Sez. Dora.
C. E. A.: Mand. I.
C. E. P.: Coll. I.
Parr.: San Giovanni.

1. Vaccarone avv. Franz.
1, 3. Audino Clotilde in Borri.

BATTISTI, già via delle Finanze (vedi Cesare Battisti).

BAVA Eusebio. Ultima via perpendicolare a sinistra di piazza Vitt. Em. I. m. 780 (**T 13**).

Generale d'armata, vincitore delle battaglie di Goito l'8 aprile e il 30 maggio 1848, e vincitore a Governolo il 18 giugno stesso anno (1790†1854).

Pret.: Mand. VI, Sezione Borgo Po.
P. S.: Sez. Po dalla piazza Vitt. Em. I al corso S. Maurizio. — Delegaz. Vanchiglia dal corso S. Maurizio al fine.
C. E. A.: Mand. VI.
C. E. P.: Coll. III.
Parr.: dalla piazza Vittorio Em. I al corso S. Maurizio Parr. SS. Annunziata: dal corso S. Maurizio al fine Parrocchia Santa Giulia.

1. Pellion di Persano conte Carlo, Jole e Rodolfo fu nob. Aless.
3. Giacobino Pietro e Serafino fratelli.
5, 7. Passarino Elisa fu Gaspare ved. Gozzi.
9. Campredon d'Albaretto conte comm. Emanuele.
19. Soc. An. Moriondo e Gariglio.
25. Serra Giuseppe fu Gaspare.
27. Pozzi Giovanni.
33. Marone Felice fu Gio.
35. Sesia Carlo di Gio. e Nicolis Antonietta coniugi.
37. Ollino Luigia ved. Richetti.
41. Lotti Domenico fu Giuseppe.
43. De Mezzi Gian Maria. Testore medico Antonio e Sebastiano fu Giovanni. Vaudetti avv. Oreste. Vaudetti Giovanni. Vaudetti Guido.
45. Graffi Maria e Teresa fu Antonio e Garrone Virginia (eredi).
47. Pentenero Silvio, Alberto di Giovanni.

6. Capra Camillo.
8. Capello Luigia in Arleri.
10. Craveri cav. Sebastiano.
22. Pozzi Antonio.
28. Pepoli contessa Maria fu Ippolito ved. Santi.
30. Penna Ernesta in Bertelà.
32. Barberis Aldo fu Cesare e Facello Margherita ved. Barberis Cesare.
36. Som Giuseppe, Enrico ed Annetta fu Luigi.
38. Chirone Luigi e Riccardo fu Giuseppe.
42. Dovo Francesco fu Franc.
44. Berta Giovanni fu Nicolao e Tinivella Giuseppe fu Gio.
46. Brosio Giuseppe.
46*bis*. Perrachio ing. Lod. fu Carlo.
48. Perrachio ing. Lodovico ed Elia Luisa coniugi.
50. Novarina Giovanni fu Dom. Novarina Secondo fu Luigi.
52. Id. id.

BEAULARD (Via), in Borgata Tesoriera, a sinistra dello stradale di Francia, oltre la via Rubiana, m. 615 (**E 12**).

Comune nella provincia di Torino, circondario di Susa. Anticamente detto *Belacum*, era la capitale dei *Belaci*, popolo che dominava la valle di Bardonecchia.

Pret.: Mand. V, Sezione San Salvatore.
P. S.: Delegaz. San Paolo.
C. E. A.: Mand. V.
C. E. P.: Coll. IV.
Parr.: di Pozzo Strada.

31. Pacchiardo Giovanni e Porelli Anna coniugi.
37. Vogliotti Giuseppe.

2. Sabre dott. Carlo e Raynero Cristoforo.
4. Genero Bartolomeo
6. Ottinetti Cipriano.
8. Fornasari Gio. Batt.
20. Massia coniugi.
22. Cortese Barbara in Berta.
36. Trucatto Giovanni.

BEAUMONT Claudio, seconda via parallela a ponente del c. Inghilterra, m. 750 (**M 11**).

Pittore che dipinse nel palazzo Reale la galleria ancora chiamata col suo nome, e parecchie chiese di Torino, sua patria, possiedono dei suoi quadri (1696 †1769).

Pret.: Mand. II, Sez. Moncenisio.
P. S.: Delegaz. San Donato dal n. 1 al 7 e dal 2 al 10. — Sez. Monviso dai num. 9 e 12 al fine.
C. E. A.: Mand. VII dal n. 1 al 7 e dal 2 al 10. — Mandamento III dai n. 9 e 12 al fine.
C. E. P.: Coll. II dal n. 1 al 7 e dal 2 al 10. — Coll. IV dai num. 9 e 12 al fine.
Parr.: dal principio al corso Francia Parr. San Donato; dal corso Francia al fine Parrocchia Gesù Nazareno.

3. Tasca Rosa fu Giacomo ved. Benazzo.
5. Ostorero Andrea.
11. Bozzalla-Pret Carlotta ved. Mazza.
15, 17, 19. Boffa Virginia, Carolina e Gabriella fu Gio Lor.
21. Deagostini Stefano e Agostino fu Lorenzo.
23. Cornaglia Anna ved. Tinivella e figli.
25. Castagnetto Francesco.
31. Francesetti Maria ved. Dilei.
35. Stupenengo Lina vedova Gallotto.
41, 43. Bellia Gius. fu Alberto.

2. Falchero Adelaide (eredi). Falchero Giuseppina. Rigat Maria e Teresa.
Bertirotti Ida, Rosa e Pia. Rigat Emma, Ines ed Ida. Bert Gius. e Maddalena. Rigat Luigi, Ernesta, Alessandro, Carolina, Teresa, Giuseppina e Giuseppe. Risso Celeste, Silvio, Adele ed Irene.
Pasteris Enrichetta.
Craveri Gius., Pierina ed Enr. Rigat Teodolinda.
Rigat Carlo fu Chiaffr. (eredi).

4. Debenedetti Cam. fu Isacco.
5. Bosso cav. Giacomo.
19. Besozzi Angela ved. Agostino. Contini Angela, Cecilia, Ferdinando e Gio. fu Pietro.
17. Momigliano Moise fu Isaia.
22. Fauda cav. prof. Carlomagno.
24. Curione Chiarina in Ferrero.
30. Bertoncini Felice, Margherita, Cesarina in Buscaglione, Mary, Paolo, Ercole ed Ines frat. fu Cesare.
32. Massoja Adalgisa fu Gio.
34. Massola Ant. fu Gius., Elena, Anna, Natalina e Margherita fu Giuseppe.
38. Orso rag. Carlo.

BECCARIA Giambatt. (Corso). Tra gli ultimi due isolati a destra della piazza Statuto, m. 100 (**N 11**).

Matematico e fisico nato in Mondovì nel 1716, morto in Torino nel 1781. Misuratore del meridiano di Torino.

Pret.: Mand. II, Sez. Moncenisio.
P. S.: Sez. Moncenisio.
C. E. A.: Mand. II.
C. E. P.: Coll. I.
Parr.: San Donato.

2. Congregazione di Carità di Biella.
4. Borsalino Anna-Maria.

BECCARIA (Via), prolungamento del corso suddetto, oltre quello Principe Eugenio, m. 135 (**N 10**).

Pret.: Mand. II, Sez. Moncenisio.
P. S.: Sez. Moncenisio.
C. E. A.: Mand. II.
C. E. P.: Coll. I.
Parr.: San Donato.

7. Giraudi Gius. e Gio. fratelli fu Battista.
9. Avogadro di Collobiano contessa Cristina.

BECCHERIE (Via delle). Da piazza Porta Palatina a sinistra fino alla Gall. Umberto I, m. 60 (**P 11**).

Luogo in cui vi erano anticamente i macelli.

Pret.: Mand. I, Sez. Dora.
P. S.: Sez. Dora.
C. E. A.: Mand. I.
C. E. P.: Coll. I.
Parr.: San Giovanni.

3. Guala (prole maschia del fu Antonio).
Ladetto Marianna (eredi).
5. Salussoglia Luigi.

6. Vaccarone avv. Franz.
8. Audino Clotilde in Borri.

BELVASCO (Via), alla sinistra della Dora, perpendicolare al corso Principe Oddone, m. 400 (**O 8**).

Comune nel mandamento di Orbassano, presso Torino.

Pret.: Mand. VII, Sezione Borgo Dora.
P. S.: Sez. Borgo Dora.
C. E. A.: Mand. VII.
C. E. P.: Coll. II.
Parr.: Maria Ausiliatrice.

7. Vittone Giovanni e Chiodorano Teresa in Vittone.
9. Castellano Gio. e Luigi fu Lodovico.

6. Sartorio Giovanni.
22. Turchi Orsolina fu Giuseppe.

BELNETTE (Via), in regione Lingotto, perpendicolare e a destra dello stradale di Nizza, m. 320 (**L 26**).

Comune della provincia e circondario di Cuneo, anticamente chiamata *Bagienna superior*, perchè paese dei Vagienni.

Pret.: Mand. V, Sez. San Salvatore.
P. S.: Delegaz. Barriera di Nizza.
C. E. A.: Mand. V.
C. E. P.: Coll. IV.
Parr.: del Lingotto.

2. Piccone Domenico.

BELFIORE (già dei Fiori), seconda via parallela a levante di via Nizza, da via Berthollet fin quasi al corso Dante, m. 1870 (**O 16**).

Belfiore, spalti di Mantova, ora incantevole giardino che racchiude il monumento agli undici eroi italiani giustiziati dall'Austria: salirono il patibolo pieni di fede nell'avvenire, lieti di offrire il loro sangue alla patria.

Pret.: Mand. V, Sez. San Salvatore.
P. S.: Sez. San Salvatore.
C. E. A.: Mand. V.
C. E. P.: Coll. III i numeri dispari. — Coll. IV i numeri pari.
Parr.: dal principio a via Burdin Parr. Ss. Pietro e Paolo; da via Burdin al corso Raffaello Parr. Sacro Cuore di Maria; dal corso Raffaello al fine Parr. Sacro Cuore di Gesù.

1. Borgo Carolina e Girardi dott. Pietro.
3. Arnò ing. Riccardo, avv. cav. Carlo e Cleofe di Valentino.
5. Cairola Domenico fu Pietro. Cairola Margherita e Metilde fu Domenico.
7. Amerio Ernesta.
9. Demmler Franc. fu Guglielmo e Carioli Ernesta in Macario,
11. Magone D., Lucia fu Felice.
13. Giusiana Annetta, Felicina, Giuseppina fu Sebastiano.
15. Sbodio Camillo di Francesco.
17. Castelli Paolo fu Enrico.
19. Lanza Giovanni fu Ott.
21. Porcheddu comm. ing. Giovanni Antonio fu Giuseppe.
23. Mure cav. Benedetto.
25. Id. id.
27. Giani cav. Mario fu Luigi.
33. Davicini ing. cav. Attilio.
37. Istituto Nazionale delle Assicurazioni.
39. Id. id.
41. Id. id.
43. Durand Luigi e Vittoria fu Pietro e madre Bosco Domenica ved. Durand.
45. Beccio Egidio.
47. Id.
49. Simonazzi Silene fu Ernesto e nipoti Italina, Emilio ed Angelo fu Angelo.
51. Derutto Ernesta e Virginia fu Luigi.
53. Ferrari Josè.
55. Id. id.
57. Id. id.
59. Levi Edmondo.
61. Azienda Trasporti Italiana.
63. Barla fratelli.
65 Bellone Alberto.
69. Lessona Assunta.
71. Garnery avv. Giacinto.
75. De Margherita bar. Leone.
77. Carena ing. cav. Secondo.

4. 6, 8. Gautier Vittoria Diodata in Tealdy.
10. Barberis Paolina ved. Gnifetti e Gnifetti Pietro.
12 Brovia Giuseppe.
14. Pichetto Paolina in Orso Gio.
18. Radicati di Marmorito contessa Antonietta in Radicati di Marmorito conte Roberto.
20. Luisoni Giovanni Battista. Loro-Tonetto Elisabetta. Piattini Maria in Luisoni.
22. Costa-Carrù della Trinità contessa Costanza in Gazelli Brucco di Ceresole e Palermo conte Carlo.
24. Michela Zucco Gio. (eredi)
26. De Benedetti Enrico fu Alessandro.
28. Buzzetti cav. avv. Bernardino. Matilde e Rosa Paolina fu Gio. Batt.
30, 32. Ferrero d'Ormea e di Palazzo nob. Onorina nata Ferrero De Gubernatis Ventimiglia.
34. Lanza cav. Fortunato e Baldracco Giusa coniugi.
36. Meille Alice fu Luigi Paolo in Bertolacci.
36*bis*. Id. id.
38. Fassini can. Giovanni, curato.
38*bis*. Municipio di Torino (Bagni Popolari).
40. Vottero Maria (vedova) nata Valfrè.
Vottero Gius., Annita, Felicina e Francesca fu ing. Giacomo.
42. Bioletti Rodolfo fu Giuseppe.
46. Istituto Internaz. Italiano.
50. Trinchero Margherita fu Gaetano.
52. Trinchero-Damiani Margh.
54. Bersezio avv. Carlo, Clelia e Maria fu Vitt.
58. Debenedetti ing. Salvador e Levi Giuseppe.
60. Id. id.
66. Mottura Audiberti.
68. Rossi Domenico e Navone Teresa coniugi.
70. Mazza-Simonis Serafina fu Antonio.

72. Della Chiesa di Cervignasco nob. Anna nata Petrino.
74. Societa Tramways a vapore Piemontesi (*per il terreno*). Vallicelli e Prochietto (*per il fabbricato*).
86. Savatone Giov. Batt. e figlia Rosa.

BELGIO (già c. Graglia) (Corso reg. Vanchiglietta, da corso Tortona al Po, m. 1500 (**W 12**).

In onore dell'eroica Nazione che conobbe durante la grande guerra, tutti gli orrori dell'invasione e che, con fede indomita, mai non dubitò della santità della causa per la quale subì e sofferse il suo martirio.

Pret.: Mand. VI, Sezione Borgo Po.
P. S.: Delegaz. Vanchiglia.
C. E. A.: Mand. VI.
C. E. P.: Coll. III.
Parr.: Santa Croce.

1. Giachetti F.
3. Garonetti Teresa in Aymini.
5. Saladino Adele in Schiavino.
7. Id. id.
9. Burzio Giuseppe fu Giovanni.
11. Battù Eleonora ved. Ferrero.
13. Bogliani Paolo, Mario, Silvio e Pierino fu Giovanni. Bosi Angela di Giacomo.
25. Societa Ligure Piemontese Automobili (S.P.A.).
39. Serra Giuseppe.
41. Poesio cav. Carlo fu Gius.
43. Genovese Giovanni.
45. Delsonno Leonardo.
47. Farina Giuseppe fu Carlo.

6. Grassi cav. Luigi di Paolo.
8. Id. id.
10. Municipio di Torino.
12. Falchero Bartol. fu Clem. e Pozzo Teresa fu Raimondo.
14. Bogetti Bartolomeo.
16. Costa Guido.
26. Pollone Enrico.
30. Prono Antonio.
34, 36. Poesio e Fiorito.
38. Belletti Michele e Maina Adelaide coniugi.
40. Pentenero Virginio di Carlo.
42. Farina Carlo di Giuseppe.
50. Basso Domenico.
54. Rossi Luigi.

BELGIRATE (Via), nella Borgata Madonna di Campagna, a sinistra della ferrovia di Lanzo ed a levante della via Assisi, m. 90 (**M 5**).

Comune della provincia di Novara, in amena pos zione, sulla riva occidentale del Lago Maggiore.

Pret.: Mand. VII, Sezione Borgo Dora.
P. S.: Delegaz. San Donato.
C. E. A.: Mand. VII.
C. E. P.: Coll. II.
Parr.: Mad. di Campagna.

2. Ronco Bartolomeo e Viotti Agnese coniugi.

BELLACOMBA (Strada). Frazione Villaretto oltre il Ponte Stura dalla Borgata Villaretto al ponte Altessano.

Così chiamata per essere essa situata in una cosidetta *comba*.

Pret.: Mand. VII, Sezione Borgo Dora.
P. S.: Sez. Borgo Dora.
C. E. A.: Mand. VII.
C. E. P.: Coll. II.
Parr.: Abbadia di Stura.

45. Guillaume Giacomo e Valpreda Benilde coniugi.
55. Bertoglio Gius. e Maria fu Gio. Batt.
65. Ferla Paolo e sorelle di Ang.
75. Viotti Antonio di Francesco. Garino Domenico, Angelo ed Anna fu Domenico.

50. Guala Antonio (eredi).
60. Boggio Erminia ved. Guala e Guala Clorinda Giustina. Curtino-Castagneri Ett., avv. Edoardo, Michele e Carlo fu Pietro.
66. Ferla Ang., Giov., Pietro, Maddal. e Teresa fu Pietro. Campo Ang., Ant., e Luigi di Giovanni e Ruffino Lucia.
70. Varetto Gio. e Luigi fu Gius.
80. Lovera di Maria conte Giulio. Tamagnone Domenico.

BELLARDO (Strada del). Borgata Madonna del Pilone. (**Y 12**).

Da un antico cascinale ivi esistente.

Pret.: Mand. VI, Sezione Borgo Po.
P. S.: Sez. Borgo Po.
C. E. A.: Mand. VI.
C. E. P.: Coll. V.
Parr.: Beata Vergine del Pilone.

61. Massola March. in Feletti.
69. Rovere Ettore di Clemente.

62. Giacheri coniugi.
64. Jona Marco fu Lazzaro.
66. Ruffino Luigi fu Ippolito.
68. Marenco conte Carlo di Pietro.
70. Fubini Sara-Rina in Fubini fu Samuele.

BELLAVISTA. Via in regione Valsalice, oltre il corso Vittorio Eman. II, oltre Po, m. 150 (**S 17**).

Perchè situata su alto poggio formante belvedere.

Pret.: Mand. V, Sez. San Salvatore.
P. S.: Sez. Borgo Po.
C. E. A.: Mand. VI.
C. E. P.: Coll. V.
Parr.: Gran Madre di Dio.

3. Bragagnolo prof. dott. cav. Giovanni.
5. Id. id.
7. Giuliano Franc. fu Pietro.
9. Morsolin cav. Francesco e Valentini Clara coniugi.

2. Pasini Chiara di Giovanni
4, 6. Filippa dott. Ulrico Tommaso.
8*bis*. Vacchetta prof. Gio., avv Ed. ed Onorina fu Giorgio
10. Stura Giovanni-Giulio.
12. Filippa dott. Ulrico fu Tom
16. Perdomi Roberto di Antonio
18. Testi Enrichetta in Gelati
18*bis*. Jacod Luigi fu Pietro.
18*ter*. Jacod Enrico fu Pietro.
20. Miretti Luigi-Ern. fu Vinc.

BELLEZIA Gian Francesco quinta via a destra di via Garibaldi, m. 390 (**P 11**).

Presidente (sindaco) dura la pestilenza che imperverso Torino nel 1630 (1602 † 167

Pret.: Mand. I, Sez. D
P. S.: Sez. Moncenisio numeri dispari. — Sez. I i numeri pari.
C. E. A.: Mand. II i nu dispari. — Mand. I i nu pari.
C. E. P.: Coll. I dal al 25 e tutti i numeri pa Collegio II dal 27 al fine
Parr.: I numeri pari principio fino a via San menico Parr. Corpus D Tutti i numeri disp i numeri pari da via San menico al termine Parr. S t'Agostino.

1. Mattirolo dott. Oreste fu Ge
3. Id. id. Mendicità istruita.
5. Id. id.
7. Mapelli Maria-Giuseppina Vittorina di Vittorio.
9. Musso Domen. fu Antonio.
11. Munic. di Torino (Preture).
13. Piccini comm. Vitt. di An per la sua prole.
15. Id. id.
17. Turina Antonietta e Bert lero Ada.
19. Sartorio Lorenzo. fu Giov.
21. Giacobino Pietro e Serafin fratelli fu Pietro.
23. Narchialli Anna ved. To Giuseppina in Falcione Maria in Tirozzo sorelle.
25. Id. id. Giacobino Pietro e Serafin fratelli fu Pietro.
27. Borbonese Vittorio, Enric Edoardo, Elisa, Laura, e Amalia fu cav. Emilio
29. Boccardi Giacomo, Gio., M tilde, Giustina e Pasqualin fu Domenico e madre R posso Giuseppa fu Giovann
31. Franco Alessio fu Gio. Rosso Gio. e Vitt. fu Cesar
33. Franco Alessio fu Gio.
35. Boffa Maria e Angelina relle fu Francesco.

2. Municipio di Torino (Palazz Municipale).
4, 6. Id. id.
8. Lancina Domenica ved. Astegg giano.
Ferraris Teresa n. Asteggian
Pessiva Margherita nata A steggiano.
Boglione Ern.a n. Asteggian
Asteggiano Giovanna.

10. Piovano Elisa fu Vinc.
Sarzano Caterina fu Ignazio.
Polo-Piovano Albina (figlia adottiva).
12. 14. Piovano Elisa fu Vinc.
Boglia D. Gio. Batt., Berro D. Gius., Maina D. Bernardo.
16. Piovano Elisa fu Vincenzo.
18, 20. Mossello Giacinta e Caterina fu Domenico.
Mossello cav. prof. Massimo, Annetta e Celestina fu Carlo.
Mossello Luigia e Romana fu Placido.

BELLINI VINCENZO, prima via a sinistra del corso Oporto dopo il corso Re Umberto, m. 160 (**N 14**).

Celebre compositore di musica, autore, fra molte altre opere, della *Sonnambula* e della *Norma*. Nato in Catania nel 1801, morto in Puteaux (Parigi), nel 1835.

Pret.: Mand. III, Sezione Monviso.
P. S.: Sez. Monviso.
C. E. A.: Mand. III.
C. E. P.: Coll. IV.
Parr.: Santi Angeli Custodi.

5. Meregaglia comm. Edoardo.
7. Borsetti Gioachino e Pozzo Celestina.
7*bis*. Borsetti Gioachino.
9. Boasso Antonio fu Luigi.

4. Arnaud contessa Eugenia in Montegrandi.
6. Maroni Lina in Sinigaglia.
8. Biglia cav. Riccardo fu G. B.

BELLINO (Strada del), dalla strada di Valsalice a quella di Revigliasco.

Pret.: Mand. V, Sez. San Salvatore.
P. S.: Sez. Borgo Po.
C. E. A.: Mand. VI.
C. E. P.: Coll. V.
Parr.: San Vito.

105. Morando Maria ved. Dezzani.
107. Fantolino Aless. fu Domen. Giacomasso Gius. fu Tomm. Bert Lucia, Carolina, Giuseppina, Petronilla e Giorgio fu Carlo.
Gabbiano Maddalena ved. Bert.
109. Pastore Luigi fu Carlo.
115. Chiusano Domenica ved. Pelletta e Ter. ved. Bosio.

108. Borgetto avv. cav. uff. Felice.
110. Dematteis Gio. fu Michele

BELLUNO, seconda via a nord tra il corso Regina Margherita e la via Fossano in prolungamento di via Piria, m. 100 (**L 9**).

Città veneta, situata sull'alto di una collina fra Pieve ed Ardo.

Pret.: Mand. II, Sez. Moncenisio.
P. S.: Delegaz. S. Donato.
C. E. A.: Mand. VII.
C. E. P.: Coll. II.
Parr.: Sant'Alfonso de' Liguori.

BELMONTE (Via). Borgata Monte Bianco, quarta perpendicolare ed a sinistra della stradale di Vercelli, m. 570 (**Q 6**).

Dal nome di un famoso Santuario nel Canavese fondato dal re Arduino nel 1012.

Pret.: Mand. VII, Sezione Borgo Dora.
P. S.: Sez. Borgo Dora.
C. E. A.: Mand. VII.
C. E. P.: Coll. II.
Parr.: Madonna della Pace.

1. Olivero Giuseppe e Mottura Francesca coniugi.
3. Muzio Ettore.
7. Amparore Pietro-Antonio fu Pietro e figli Enrico, Pierino ed Erminia.
9. Vaio Giacomo.
17. Longhi Adalgisa in Faccenda.
21. Scagliotti Clementina in Cerisolo.
23. Momo Giov. e figlio Grato.

2. Piana Pietro.
4. Dezzutti Felice e Boccacino Margherita coniugi.
10. Groppo Lucia in Tarelli.
14. Garesio Luigi fu Battista.
16. Vitrot Mario.
18. Baudrino Luigi.
20. Savio Domenico e Cellino Delfina coniugi.
22. Rosano Matteo fu Giovanni.
10. FIAT (Soc. Anon.).

BELVEDERE (Via del), dalla piazza Cavour al corso Vittorio Eman. II, m. 365 (**O 15**).

Da un antico Belvedere che in esso esisteva nei fabbricati volti a levante.

Pret.: Mand. IV, Sez. Po.
P. S.: Sez. Po.
C. E. A.: Mand. IV.
C. E. P.: Coll. III.
Parr.: San Massimo.

1. Richelmy card. Agostino fu Prospero.
3. Schiapparelli Pio e sorelle Giustina e Carolina fu Dom.
5. Santanera rag. Armando fu Giuseppe.
7. Barbero Paolo fu Stef. (eredi).
9. Cattaneo cav. avv. Carlo fu Maurizio.
11. Gitti prof. rag. cav. Vincenzo fu Vincenzo.
13, 15. Bogliassino Paolo (eredi).
17. Simondi Buonfiglio fu Mich. e Beccio Amalia di Marcellino coniugi.
19. Id. id.
21, 23. Sineo contessa Vincenza fu comm. Eman. in Viglietti.

2. Levi Samuele fu Giuseppe.
4. Picco Domenica fu Gaspare.
6. Solaroli barone Carlo Alberto (eredi) e march. Davide fu Paolo.
8. Bubbio figli maschi nascituri da Alberto e Giacinto di Amilcare.
10. Rossetti Francesca in Labro Giovanni.
12. Faccio Giorgio di Marco.
14, 16. Id. id.
18. Scarampi di Villanova march. Fernando fu Vitt. Eman. Scarampi di Villanova conte Fernando e contessa Angelica nob. Matilde fu Edoardo. Arnaud di S. Salvatore contessa Maria fu conte Alb.
20, 22. Scarampi di Villanova march. Fernando fu Vitt. Em. Scarampi di Villanova frat. e sor. fu Edoardo. Costa-Carrù della Trinità Marianna, Metilde e fratelli fu Carlo. Arnaud di S. Salvatore contessa Maria fu conte Alb.
24, 26, 28. Del Carretto di Monerivello e Gorzegno march. Carlo e prole nascitura dal figlio Gustavo.

BENEVAGIENNA (Via), in regione Lingotto, perpendicolare ed a ponente dello stradale di Nizza, m. 270 (**I 27**).

Comune della provincia di Cuneo, circondario di Mondovì. Patria dello statista Giovanni Botero.

Pret.: Mand. V, Sez. San Salvatore.
P. S.: Delegaz. Barriera di Nizza.
C. E. A.: Mand. V.
C. E. P.: Coll. IV.
Parr.: del Lingotto.

1. Aprile Guglielmo e Rivetti Caterina coniugi.
5. Barbero Luigi fu Francesco.
7. Garbolino G. B.
11. Novaria Giacinto.
13. Dallosta Giovanni e Arri Giuseppina coniugi.

20. Vacuum Oil Company S.A.I.
22. Soc. Italo-Americana per il petrolio.

BENEVELLO Cesare (Vicolo), a sinistra di via della Zecca, fra il teatro Scribe e il palazzo della Società Promotrice di Belle Arti, fondato dal Benevello, m. 45 (**R 13**).

Ricco e generoso patrizio, esimio pittore, ideatore, nel 1842, della Società Promotrice di Belle Arti (1788 † 1853).

Pret.: Mand. VI, Sezione Borgo Po.
P. S.: Sez. Po.
C. E. A.: Mand. VI.
C. E. P.: Coll. III.
Parr.: San Giovanni.

BENEVENTO (Via), in regione Vanchiglietta, quinta a sinistra e perpendicolare al corso Antonelli, da questo al corso Belgio, m. 315 (**V 12**).

Città dell'Italia meridionale, di origine antichissima. Il suo

nome era *Maleventum*, ma considerandolo i Romani di sinistro augurio lo cangiarono in *Beneventum*, e ciò nell'anno 268 a. C., quando vi fondarono una colonia.

Pret.: Mand. VI, Sezione Borgo Po.
P. S.: Delegaz. Vanchiglia.
C. E. A.: Mand. VI.
C. E. P.: Coll. III.
Parr.: Santa Croce.

31. Pellizzaro Salvatore e Portinaro Eugenia coniugi.
33. Barattero Stef. di Teobaldo.
35. Ruffatto Pietro e Feira Maria coniugi.
37. Viano Claudio fu Carlo.
39. Ternengo Pietro e Vacchino Fortunata coniugi.
41. Garrone Carlo e Delmastro Elisabetta coniugi.
43. Demaria Giovanni e Tosso Teresa coniugi.
45. Moglia Augusto.

30. Fiorito cav. avv. Gius. Maria.
32. Grondino Gius. e Cavaglià Cristina coniugi.
34. Petiti Gius. e Pocchiola Virginia coniugi.
36. Arlotto Tommaso e Pezzuti Caterina coniugi.

BERCHET (Vedi Giovanni Berchet).

BERGAMO, prima via parallela a nord-ovest della via Bologna, fra i corsi Palermo e Novara, m. 300 (**B 9**).

Città lombarda, industriosissima, capoluogo di prov.

Pret.: Mand. VII, Sez. Borgo Dora.
P. S.: Sez. Borgo Dora.
C. E. A.: Mand. VII.
C. E. P.: Coll. II.
Parr.: San Gioachino.

BERLIA (Strada vicinale), dalla stradale di Francia alla strada Basse di Dora.

Dal nome di un antico cascinale.

Pret.: Mand. VII, Sezione Borgo Dora.
P. S.: Delegaz. San Donato.
C. E. A.: Mand. VII.
C. E. P.: Coll. II.
Parr.: di Pozzo Strada.

513. Albera don Paolo e condom.
545. Miola frat. fu G. B. e sorelle.
Rolle Giuseppe.
Rio Margh. ved. Miola e figli.

BERNARDINO GALLIARI, seconda via a sinistra di via Nizza, m. 650 (**P 16**).

Considerato come creatore della pittura scenica, e autore di quadri pregiati (1709 † 1794).

Pret.: Mand. V, Sez. San Salvatore.
P. S.: Sez. San Salvatore.
C. E. A.: Mand. V.
C. E. P.: Coll. IV dal principio sino a via Goito. — Coll. III da via Goito al fine.
Parr.: Santi Pietro e Paolo.

3. Sella cav. uff. Giacomo fu Gregorio.
5. Ponchia Emma ed Ida fu Maurizio.
7. Mosca Carolina in Capello, Emilia in Bertoldi, Capello Ermenegilda e Lucia, Bertoldi Emma, Capello Cesare (eredi) e Bertoldi Guido.
15. Chiarella Achille e Vittorio Gio. fu Daniele.
17. Fubini Luigi, Ernesto ed Adele di Ernesto.
19. Pataccia Cesare, Ernesto e Maria fu Giuseppe.
23. Gandolfi Alfredo fu Secondo.
25. Monticelli Angela fu Nicola. Monticelli geom. Emilio. Burro Angela ved. Moretta. Torta Angela in Monticelli ing. Carlo.
27. Tossi Andrea fu Valentino.
31. Gallo ing. cav. Gius. fu Bartolomeo.
33. Caretto Luigi, Catterina, Felicita e Teresa fu Eugenio e madre Gamna Carolina.
35. Gualino avv. Riccardo.
37. Denina Pierina in Bonvicino.
39. Id. id.

2. Bologna Luigia e Carolina fu Luigi.
4. Cuniberti-Brun Livia fu Luigi in Cuniberti Cesare.
6. Negri comm. prof. Pasquale.
8. Barra Valentino fu Benedetto e figlia Vittoria.
10. Ospedale infermi in Santhià.
10*bis*. Allasia dott. cav. Giacomo fu Tommaso.
12. Gay di Montariolo conte Ern. e nob. Giorgina fu Edoardo.
14. Chiappino Carlo e Lora Maria coniugi.
16. Mondino Feder. fu Cesare.
22. Bechis Carola moglie Tesio; Gariglio Adelaide, Domen., Ettore, Felice, Maria e Teresa fu Giovanni.
24. Perrone Franc[a] ved. Vivenza.
26. Coda-Zabetta Tersilla ved. Boglietti.
28, 28*bis*. Gualino avv. Riccardo fu Giuseppe.

BERTHOLLET Claudio Luigi terza via a sinistra di via Nizza, m. 650 (**P 16**).

Medico e chimico, scrittore sapiente; scoprì le proprietà scoloranti del cloro, diede notevole impulso a tutti i rami della chimica industriale. — (1748 † 1822).

Pret.: Mand. V, Sez. San Salvatore.
P. S.: Sez. San Salvatore.
C. E. A.: Mand. V.
C. E. P.: Coll. IV dal n. 1 al 5 e dal 2 all'8. — Coll. III dai num. 7 e 10 al fine.
Parr.: Santi Pietro e Paolo.

5. Polti Adriana fu Giuseppe.
7. Bettas-Begalin Gio. fu Gius.
9. Capra cav. Marcello.
13. Muratorio avv. cav. Orazio fu G. B.
13*bis*. Sacerdote avv. Vittorio.
15. Bovero dott. prof. Rinaldo.
17. Gilodi Giacomo fu Giovanni.
19. Perotti Cesare, Gio. e Giuseppina fu ing. Ermenegildo.
21. Botassi Luigi e Maria fu Fiorenzo.
23. De Giuli Cesare fu Giulio.
25. Toesca di Castellazzo cont.ª Carlotta nata Cirio
27. Rosso Maria fu Carlo.
29. Bistolfi Carlo e Gabriele fu Luigi.
31. Fuhrmann Giuseppe fu Gius.

2. 4. Forno Emilia fu Giovanni ved. Pollon.
6. Dettoma Domenica vedova Ribotto. Stanzani Maria in Bertana cav. Ernesto.
8. Gautier Vittoria-Diodata in Tealdy.
10. Borgo Carolina e Girardi dott. Pietro.
12. Grana ing. Gio. fu Gio.
14. Violini Adelaide.
16. Chevalley-Durandi Costanza.
18. Repetto Maria ved. Malgara e figli Luigia ed Adrasto-Ach.
20. Rusca cav. Gius. fu Gius.
24. Bertarelli cav. Ern. e comm. Pietro, fratelli. Turnur Pietro.
26. Dubois Adele vedova Ricci.
28. Grasso Giulio e Grasso Domenico (eredi).
30. Porchietti Maria.
32, 34. Collegio degli Artigianelli Valdesi.
36. Ospedale Evangelico Valdese.
38. Rattone Giorgio, Tecla, Luigia e Cesarina fu comm. Ces.
40. Zoppa Luigia fu G. B.
42. Pratis Carolina in Voena.
44. Pavia Angelo fu Giuseppe.
46. Id. id.

BERTINI (Vedi Giovanni Bertini.)

BERTOLA Gius. Ignazio, seconda via a destra di via Roma fino a piazza S. Martino, m. 1220 (**P 13**).

Architetto militare sotto il regno di Vitt. Amedeo II, distintosi nell'assedio di Torino del 1706 (1647 † 1719).

Pret.: Mand. IV, Sez. Po dal principio sino a via Mercanti. — Mand. I, Sez. Dora da via Mercanti al corso Siccardi. — Mand. II, Sezione Moncenisio dal corso Siccardi al fine.
P. S.: Sez. Dora dal principio sino a via Botero. — Sez. Moncenisio da via Botero al fine.
C. E. A.: Mand. I dal principio sino a via Botero. — Mand. II da via Botero al fine.
C. E. P.: Coll. I.
Parr.: I numeri pari: dal principio a via dei Mercanti Parr. San Tommaso; da via dei Mercanti a via San Dalmazzo Parr. Santa Maria di Piazza; da via San Dalmazzo a corso Siccardi Parr. San Dalmazzo; da corso Siccardi al fine Parr. Santa Barbara. — I numeri dispari: dal principio a via Venti Settembre Parr. San Filippo; da via Venti Settembre a via Genova Parr. Santa Teresa; da via Genova a via San Dalmazzo Parr. Santa Maria di Piazza; da via San Dalmazzo al fine Parr. Santa Barbara.

1. Perlo dott. Felice e Mario di Bernardo.
Gallian Luigia (eredi).
3. Laclaire Pagano Corinna.
5. Martore Maddalena vedova Migliore.
9. Bossi-Pucci conte Carlo Luigi fu Carlo.
11. Zanna Carolina, Caterina, Ernesta e Pietro fu Bartolomeo.
13. Ospedale di S. Giovanni.
15. Levi Aida fu Giulio Giac.
17. Lurati Maria, Laura, Lucrezia, Bernardino, Vitt. ed Elena e loro madre Scappa Giuseppina.
19. Fagnoni cav. Antonio.
23. Banaudi Giuliana in Legnazzi.
29. Bottero generale Gius. fu Gio. Chinca Maria-Giovanna in Vignolo-Lutati.
Timossi comm. Paolo.
Frola Ettore.
Ubezzi avv. cav. Giuseppe.
Borgna cav. dott. not. Giovanni.
31. Municipio di Torino (Scuole Cittadella).
33. Brusa Giuseppe (eredi).
37. Segre avv. Carlo.
39. Rossi Angela in Peyrot E.
39*bis*. Gitti rag. Vincenzo.
41. Municipio di Torino (Lavatoio).
43. Id. id.
45. Unione Consumatori calce, cemento e gesso.
47. Garetto Pierino, Vinc., Franc., Maria, Rosina ed Angiolina fu Solutore.
49. Bogetti Guido, Maria, Amedea, Gustavo e Mario Cesare fu Giovanni Celestino.
51. Boggio Gio. fu Pietro. Ramella Margherita fu Agostino ved. Boggio.
53. Baptist Missionary Society Corporation.

2. Dogliani, Birocco e Morelli.
6. Delleani ing. Agostino.
8, 10. Munic. di Torino (Scuole Pacchiotti).
20. Unione Militare.
24. Righini Giovanni ed Aventino fu Gaudenzio.
26. Municipio di Torino.
28. Id. id.
30. Triulzi Alessandro, Giacinto e Rocco fu Vincenzo.
32. Aliprandi Ermenegildo.
34. Boggio Lorenzo fu Antonio. Boggio Pietro fu Antonio. Caffaratti Matilde e Angela fu Giacinto.
36. Boggio Pietro fu Antonio. Ferrero ved. Vigo.
38. Cassa di Risparmio.
40. Id. id.
42. Id. id.
44. Municipio di Torino.
44*bis*. Id. id.
46. Demanio dello Stato.
48. Municipio di Torino.
50. Toscanelli Maria ved. Oddenini e figlia Giuseppina.
52. Sacerdote Enrichetta vedova Malvano.
54. Regio Istit. Sordo-Muti.
56. Id. id.
58. Boffa avv. Ed. fu Giacomo.
60. Collegio Artigianelli.
64. Ospedale Oftalmico.
68. Collegio Artigianelli. Istituto Sordo-Mute. Istituto Sordo-Muti. Ospedale San Luigi. Piccola Casa della Div. Provvidenza. Marchis Teodoro fu Giacomo, *usufruttuario*.

BERTOLLA (Strada comunale di), oltre la Borgata del Regio Parco (**X 4**).

Dal nome di una frazione ai confini di Torino.

Pret.: Mand. VII, Sezione Borgo Dora.
P. S.: Sez. Borgo Dora.
C. E. A.: Mand. VII.
C. E. P.: Coll. II.
Parr.: San Gaetano.

1. Rosso Carlo fu Giovanni.
11. Id id
15. Biglione Mich. fu Pietro e Gallo Maria fu Ant. coniugi.
17. Gorgerino Maria Ugolina in Fenoglio.
25. Scarafiotti Secondo.
49. Pentenero Giacinto di Giovanni-Giuseppe.
53. Debenedetti Enr. fu Aless. Fassiano Pietro fu Gio. e Dolza Giovanna coniugi. Dolza Margherita in Carena. Lovera Antonio, Giovanni, Maddalena e nascituri. Dolza Giov. fu Gius. e Teresa fu Giovanni. Dolza Giov., Rosa in Fassiano Gius., Giovanna in Fassiano Pietro, Caterina in Rossetti, Teresa in Lana e Marianna in Cappa. Basso Lucia. Sgherlino Giovanni.
55. Fenoglio Gius., Gaspare, Orsola ed Anna fu Michele.
61. Garino Antonio fu Franc.
89. Rosso Giuseppa in Trivero.
103. Gilardi Maria e Caterina fu Francesco.
105. Gilardi Secondo, Carlo ed Antonio di Giovanni.
109. Pampione Angelo e Carlo.
113. Montù Marianna fu Carlo in Bollito e Montù Carlo fu Francesco.
117. Bertinetti Antonio e Francesco fu Antonio.
123. Petratto Luigi e Maria fu Giovanni.
129. Cerutti Celestina, Ettore e Melchiorre fu Gius. e Rosso Lucia ved. Cerutti.
131. Albano cav. Gio. fu Luigi.
131*bis*. Olivetti fratelli, Rosso Lucia ved. Cerutti.
133. Olivetti frat. e sor. fu Biagio.
135. Pentenero Gius. e Giov.
139. Petrato Ant., Paolo, Agost., Giov., Lucia in Caldero, Anna in Rosso, Vittoria in Mosso e Maria in Rovei, fratelli e sorelle fu Domen.
141. Cerutti Candida ved. Peletto e Necco Lodovica in Gilardi.
143. Pentenero Giuseppe.
145. Id. id.
147. Olivetti Batt., Celest., Margherita, Rosa, Cristina, Nicolao e Luigi fu Biagio. Pentenero Gius. di Carlo. Olivetti Biagio fu Giov. Battista. Fenoglio Gio., Maria, Pietro, Teresa e Gius. fu Gio. Battista.
149. Ferrero Franc. fu Cesare e Bollito Francesca coniugi.
151. Barrera Domenico fu Gius.
153. Necco Margh., Maria in Demo, Teresa in Petratto, Anna in Demo e Giuseppina, sorelle fu Michele.
155. Cerutti Ang. fu Defendente. Bongiovanni Dom. fu Pietro.
157. Cerutti Ang. fu Defendente.
165. Dolza Giuseppe e Giacomo fu Luigi. Fassetta Luigia fu Giuseppe ved. Dolza.
177. Società lavandai, contadini ed operai di Bertolla.
179. Boeris Domenico (eredi) e figlia. Taschero Franc., Gius., Adelaide, Domenica e Vittoria di Pietro.
183. Fenoglio Gius. fu Simone.
189. Cocchis Teresa e frat. Batt. Armandi Maria ved. Demo.
191. Munic. di Torino (scuole).
193. Cappellania di San Grato.
195. Martinengo Vinc. fu Sec.
199. Rubatto Michele. Oseglia Franc[a] ved. Necco. Necco Carlo fu Vincenzo.
203. Gremo Orsola in Gremo Carlo.
219. Pecchio Domenica in Piatto.
223. Brusa vedova. Necco Vincenzo di Vinc. Necco Susanna e Armellino Antonio coniugi.
227. Necco Battista, Giovanni e Carlo di Vincenzo. Gagliardi Maria, Catterina, Olga, Valentino, Elvira e Petronilla fu Pietro.
229. Necco Carlo e Nicco Lucia, coniugi.
425. Basso Delfina fu Gius. e Gianarda Giovanna in Vittonetto.
555. Villa Giovanni.

2. Gagliardi Maria, Catterina, Olga, Valent., Elvira e Petronilla fu Pietro.
4. Barrera Domenico.
8. Berard Barbara in Vaj.
12. Ferro Pietro di Domenico e Cena Maria coniugi.
14. Audenino Giuseppe e moglie Chiabotto.
18. Zucca Paolo.
22. Vittonetto Pietro fu Mich. e Castagno Maria coniugi.
26. Piovano Vittorio.

56. Villata Teresa di Francesco.
Garino Paolo fu Francesco.
Garino Vincenzo.
58. Barra Giuseppina vedova Montù e figli.
62. Gilardi Martino fu Angelo.
64 Id. id.
66. Garetto Remigio e Riva Margherita coniugi.
100. Montù Giuseppe fu Michele.
Bertinetti Antonio fu Antonio.
104. Ribero Vincenzo fu G. B.
Necco Margherita vedova Ribero.
108. Ozeglia Giovanna in Bertinetti.
110. Ribero Battista.
112. Montù Angelo fu Battista.
118. Lanzo Carlo.
Bonfanti Giuseppe.
120. Demo Gasp. fu Franc.
128. Amprimo Pierina in Gilardi Benedetto.
128*bis*. Olivetti fratelli e sorelle fu Biagio.
132. Serra Francesco fu Pietro.
136. Asilo Infantile di Bertolla.
142. Olivetti fratelli e sorelle fu Biagio.
Sacco Secondo fu Biagio.
144. Fenoglio Gius. fu Simone.
146. Quaranta Rosa in Agnello.
148. Necco fratelli fu Antonio.
156. Quaranta Giuseppa in Bonfante.
158. Fenoglio Antonio e Nicco Paola coniugi.
160. Necco Antonio fu Vincenzo.
162. Tortia Carolina ved. Necco
170. Pasquero Alessandra fu Giacomo in Varetto.
172. Archetto Emilia.
174. Falchero Marianna in Pessione.
176. Montù Carlo fu Michele.
178. Montù Giuseppina fu Mich.
Montù Michele fu Gio. Batt.
180. Montù Ang., Mich., Franc., Rocco e Secondo fu G. B.
Armellino Ant., Gius., Angela, Caterina, Domenica e Marianna fu Pietro.
Peracchio Gio. fu Gaspare.
Cappellania di San Grato.
182. Montù Rocco fu Battista.
Montù Francesco fu G. B. (eredi).
Montù Angelo.
184. Beltramo Francesco fu G. B.
186. Montù Michele.
188. Beltramo Francesco fu G.B.
200. Novarino Natalina vedova Claretto.
Ferrero Giuseppe.
Coda Benedetto.
Necco Antonio.
204. Piatti Michele.
206. Falchero Marianna in Pessione.
Ribero Gio., Pietro, Margherita, Secondo, Maria, Angelo, Marta e Federico fu Giacomo e madre Bosco Giuseppa.
208. Grosso Giuseppe fu Lorenzo e figlia Rosa.
Clara Anna fu Ant. ved. Torasso.
Torasso Michele ed Anna fu Carlo.
Zanino Carlo, Franc., Barbara e Sofia fu Giacomo.

Segue 208. Torasso Gio., Angela ved., Clara e Maria in Gremi fu Antonio.
Castagno Giuseppe fu Seb.
Fenoglio Giuseppe fu Gius.
210. Necco Giac. fu Antonio.
Gorgerino Barbara fu Franc.
Necco Lucia ved. Cerutti Giov. Batt.
212. Virone Anna ved. Cerutti.
216. Armellino Luigi e Claris Michele.
218. Gibellino Marietta vedova Claretto.
220. Oseglia Giovanna e Francesca sorelle.
222. Necco Giov. Batt. fu Ant.
224. Gorgerino Barbara in Necco.
Necco Franc. di Vincenzo.
Truccano Carolina fu Andr. e Pecchio Domenica in Piatto.
226. Claretto Rocco, Maria in Falchero, Teresa in Necco, Antonio e Margherita in Genero fu Giuseppe.
Claretto Gio. fu Antonio.
Claretto Virginia, Gio., Giuseppe e Rocco fu Franc.
228. Nicco Maria in Montù Carlo.
Nicco Vittorio fu Giuseppe.
Necco Lucia ved. Cerutti.
232. Necco Carlo fu Vincenzo.
244. Montù Lucia fu Michele.
Cerutti Luigia fu Giovanni.
420. Imberti Giovanni di Luigi.
554. Scarafiotti Angelo.

***Dalla strada comunale di Bertolla — Parr.* S. Gaetano.**

551. Villa Giovanni e Ribero Maria coniugi.
553. Scarafiotti Lucia e Teresa fu Agostino.
565. Carena Domenico fu Pietro.
Ospedale Cottolengo.
567. Gremo Bern. e Ant. fu Ant.
Gilardi Ant. fu Gio.-Dom.
Ciatellino Maria ed Anna fu Domenico.
Trivero Secondo, Antonio e Giuseppe fu Giovanni.
Gremo Giacomo, Lorenzo fu Giuseppe.
Periale Giovanni fu Michele.
Nicco Giuseppe e Trivero Carolina coniugi.
569. Demaria Davide fu Ant.
Trivero Secondo, Antonio e Giuseppe fu Giovanni.
Mocco Giuseppe e Trivero Carolina coniugi.
Gremo Francesco e Battista fu Paolo.
Canapale Vittorio fu Dom.
Gremo Giuseppe fu G. B.
Gremo frat. e sor. fu Giov.
Destefanis Bernardo e Mario fu Giuseppe.
571. Scarafiotti Lor. fu Pietro.
Scarafiotti Costant. fu Mich.

BERTOLLA A S. MAURO (Strada da).

Pret.: Mand. VII, Sezione Borgo Dora.
P. S.: Sez. Borgo Dora.
C. E. A.: Mand. VII.
C. E. P.: Coll. II.
Parr.: San Gaetano.

257. Gilardi Martino fu Angelo.

244. Montù Michele e Cerutti Luigia coniugi.
246. Brino Giov., Aless., Ant. e Giacomo fu Alessandro e madre.
256. Rigo frat. e sor. fu Giov.
258. Archetto G. B.
260. Montù coniugi.

BERTOLLA ALLA VERNA (Strada da).

Pret.: Mand. VII, Sezione Borgo Dora.
P. S.: Sez. Borgo Dora.
C. E. A.: Mand. VII.
C. E. P.: Coll. II.
Parr.: San Gaetano.

581. Bertinetti Ant. fu Antonio.
583. Torasso Michele e Bussetto Domenica coniugi.
587. Bonfante Francesco fu Gius.
589. Demo Gaspare fu Franc.
595. Montù Paolo di Antonio.
Montù Giuseppe di Antonio.

594. Bertolotti Paola in Richetto.
Montù frat. e sorella.
610. Taschero Franc., Gius., Adelaide, Domen. e Vittorio di Pietro.
614. Fenoglio Franc. fu Pietro.

BERTOLOTTI (Vedi Davide Bertolotti).

BERTRANDI Gio. Ambrogio, via in continuazione della via Barbaroux, fra il giardino della Cittadella e il corso Palestro, m. 160 (**N 12**).

Fu chirurgo di Carlo Em. III re di Sardegna, professore di chirurgia pratica nella R. Università di Torino, sua patria; uomo di fama europea (n. 1723; m. 1765).

Pret.: Mand. II, Sez. Moncenisio.
P. S.: Sez. Moncenisio.
C. E. A.: Mand. II.
C. E. P.: Coll. I.
Parr.: Santa Barbara.

7. Rossi senatore Angelo (eredi).

BESSANESE, via in Borgata Ceronda, m. 130 (**H 7**).

Uno dei più elevati monti delle valli di Lanzo, che ebbe il nome di Cervino di Val d'Ala: la sua cima fu toccata la prima volta il 26 luglio 1873.

Pret.: Mand. VII, Sezione Borgo Dora.
P. S.: Delegaz. San Donato.
C. E. A.: Mand. VII.
C. E. P.: Coll. II.
Parr.: di Lucento.

1. Gay Carlo fu Giuseppe.
7. Candellone Luigi.
9. Trinchero Damiano fu Carlo.

2. Cellerino Giuseppe di Giov.
8. Beraud Giovanni di Gius.
12. Aluffi Emilia.
14. Burzio Teresa fu Antonio in Gioda Giovanni.
16. Bourcier Lorenzo e Frà Genovieffa coniugi.

BEZZECCA, via a nord del corso Presidente Wilson, dal monumento Crimea alla via al Monte, m. 240 (**S 16**).

Villaggio del Trentino, noto nella storia italiana per un combattimento fra Austriaci e Garibaldini nel 1866.

Pret.: Mand. VI, Sezione Borgo Po.
P. S.: Sez. Borgo Po.
C. E. A.: Mand. VI.
C. E. P.: Coll. V.
Parr.: Gran Madre di Dio.

1. Becchio dott. Giuseppe.
3. Moretti Luigi.
7. Riccio ing. Oreste.
9. Grignocca comm. Gius.
11. Treves Annetta fu Graziadio in Levi.
Levi Emma di Leone in Foa Enrico.

2. Ambrosio cav. uff. Arturo.
4. Bollinger Rosa ved nata Giachino e figlia Gius. Felicita.
6. De Allegri Attilio.
6*bis*. Gola ing. Giovanni.
8. Bottinelli Giuseppe.
10. Berry cav. uff. Achille ed Allocco Felicita coniugi.
12. Doglia Ercole fu Carlo.
14. Damevino Carlo fu Aless.

BIAMONTI abate Giac. Luigi (Via), a destra della via Villa della Regina, rimpetto all'imboccatura di via Moncalvo, m. 180 (**T 15**).

Poeta e filologo. Fu maestro a Vincenzo Monti, insegnò la eloquenza greca e latina nell'Univ. di Torino (1762 † 1824).

Pret.: Mand. VI, Sezione Borgo Po.
P. S.: Sez. Borgo Po.
C. E. A.: Mand. VI.
C. E. P.: Coll. V.
Parr.: Gran Madre di Dio.

1, 3. De Paoli-Ceriana Luisa.
Durando cav. Enrico.
5, 7. Leumann comm. Ermanno di Napoleone.
7*bis*. Berutti dott. Stefano.
9. Oddini Sardi, Alessandrina e Rebecca in Solari fu Vincenzo.
11. Id. id.

2, 4. Annovati Giuseppe.
8. Morra di Lavriano contessa Polissena in Solaro del Borgo.

BIASONE (Strada nuova del). Frazione Bertolla oltre il Regio Parco.

Antica denominazione d'origine ignota.

Pret.: Mand. VII, Sezione Borgo Dora.
P. S.: Sez. Borgo Dora.
C. E. A.: Mand. VII.
C. E. P.: Coll. II.
Parr.: San Gaetano.

545. Scarafiotti Antonio.
Necco Teresa fu Defendente in Scarafiotti.
547. Boero Giuseppe e consorte.
551. Villa Giovanni.

544. Necco Teresa fu Defendente in Scarafiotti.

BIBIANA (Via), parallela a ponente della via Vittoria nella Borgata Vittoria, m. 1470 (**O 5**).

Comune che rese notevoli servizi alla casa di Savoia all'epoca dell'assedio di Torino nel 1706. Una lapide infatti ricorda in Bibiana che il duca Vittorio Amedeo II vi fu ospite in quelle memorabili giornate.

Pret.: Mand. VII, Sezione Borgo Dora.
P. S.: Delegaz. San Donato.
C. E. A.: Mand. VII.
C. E. P.: Coll. II.
Parr.: da via Stradella a via Breglio Parr. Nostra Signora della Salute e dopo via Breglio Parr. Madonna di Campagna.

7. Loschi Eug. e C. (Ditta).

14. Fubini Abramo fu Gabriel.

BICOCCA, via normale a sud del corso Presidente Wilson, parallela alla via Mentana, m. 285 (**R 17**).

Villaggio presso Novara ove il 23 marzo 1849 s'ingaggiò terribile battaglia tra Piemontesi ed Austriaci. Battaglia che terminò colla sconfitta e l'abdicazione al trono di re Carlo Alberto.

Pret.: Mand. V, Sez. San Salvatore.
P. S.: Sez. Borgo Po.
C. E. A.: Mand. VI.
C. E. P.: Coll. V.
Parr.: Gran Madre di Dio.

1. Bocca Carlo e sorella.
5. Conta Beatrice, Giuseppina in Tesio e Paola fu Girolamo.
11. Stuardi Felicita in Cravario.

BIDONE Giorgio (Via), a sinistra di via Nizza, prima del corso Raffaello, m. 540 (**P 18**).

Idraulico di fama. Uno dei principi della scuola matematica piemontese (1781 † 1839).

Pret.: Mand. V, Sez. San Salvatore.
P. S.: Sez. San Salvatore.
C. E. A.: Mand. V.
C. E. P.: Coll. IV dal n. 1 al 13 e dal n. 2. al 18. — Coll. III dai num. 15 e 20 al fine.
Parr.: Sacro Cuore di Maria.

1. Tavella-Gay Delfina.
3, 5. Id. id.
7. Volpato Caterina, Lor., Giuseppa fu Gio. e loro madre Lorenzone Teresa fu Lor.
15. Beccio Egidio di Marcello.
17. Id. id.
19. Ramella-Gilardi Emilio, Gius. Vitt. ed Olimpia fu Ant. e madre Ruffino Marianna.
21. Segre avv. Carlo fu Emilio.
21*bis*. Virando Ignazio fu Michelangelo.
23, 25. Id. id.
27. Vassotto Americo di Luigi.
29. Cabella Antonio.
31. Morgari Luigi.
35. Baggio Luigi e Boccassino Angela coniugi.
37. Demanio dello Stato (Istituto Fisico Igiene).

2. Benevolo Vittorina nata Giusiana.
4. Sinigaglia Salom. fu Donato.
6. Perotti Cesare Gio. e Giuseppina fu Ermenegildo.
8. Carello Carlo e C.
10. Id. id.
12. Tabasso Caterina.
14, 16. Piacenza Gius. fu Pietro.
18. Piacenza Maria fu Pietro e Monateri dott. Mario di Domenico coniugi.
20. Simonazzi Silene fu Enrico.
Simonazzi Italina, Emilio ed Angelo fu Angelo.
22. Delforno Achille.
24. Bona-Veggi avv. Luigi fu Andrea.
26. Canova Fed. fu Pietro.
28. Omegna Sinforosa ved. Moriondo.
32. Hoock Margherita-Cecilia fu Giovanni.
36. Demanio dello Stato (Istit. di Chimica generale).

BIELLA (Via), in prolendimento della via Beccaria, fra il corso Regina Margherita e la Dora, m. 750 (**N 9**).

Città industriosissima, detta la *Manchester* d'Italia, e culla di uomini insigni.

Pret.: Mand. I, Sez. Dora.
P. S.: Sez. Borgo Dora.
C. E. A.: Mand. VII.
C. E. P.: Coll. II.
Parr.: Maria SS. Ausiliatrice.

1. Bianchetto Tommaso.
3. Cadario Virginia.
9. Coffano Cesare e Barone Ugolina coniugi.
15. Demartini Maria detta Anna in Gavone, Teresa e Maria fu Pietro.
21. Bertelli Giuseppe.
23. Gamba Lucia fu Lorenzo ved. Sapetti.
25. Patrone frat. e sor. fu Felice e loro madre Tagini Caterina.

8. Società Maurer e Pecco.
10, 12. Id. id.
14. Cavallero Giuseppina.
16. Beltrami Matt. fu Antonio e Beltrami Emilia fu Giorgio.
18. Chiays Antonio, Angelo, avv.-proc., Achille ed Anna.
20. Roggero Alberto e Sancito Virginia coniugi.
22. Brero Corallino fu Eugenio.
24. Marchisio Carlo e Carpignano Filomena coniugi.
26. Comba Alfredo fu Gioach. e Comba Cristina fu Luigi.

BIOGLIO (Via), a destra e parallela alla via Aosta e perpendicolare al corso Novara m. 300 (**S 3**).

Comune della provincia di Novara.

Pret.: Mand. VI, Sezione Borgo Po.
P. S.: Sez. Borgo Dora.
C. E. A.: Mand. VII.
C. E. P.: Coll. II.
Parr.: Madonna della Pace.

11. Montagnini Antonio.
13. Defilippi Maddalena vedova Curletto.
15. Calosso Battista.

BISALTA (Via), a destra della stradale di Nizza, seconda dopo il corso Spezia, m. 90 (**M 22**).

Monte delle Alpi Marittime (detto anche Besimauda). Altitudine m. 2231.

Pret.: Mand. V, Sez. San Salvatore.
P. S.: Delegaz. Barr. di Nizza.
C. E. A.: Mand. V.
C. E. P.: Coll. IV.
Parr.: Patrocinio di San Giuseppe.

5. 7. Trinchero Giov., Angelo e Paolina fu Vinc.
11. Pastificio Italiano (Società Anonima).

BIXIO (Vedi Nino Bixio).

BOCCARDO Giovanni Mich. (Via), nella Borgata Vittoria, perpendicolare alla via Chiesa della Salute, m. 450 (**O 6**).

Provvido sindaco di Torino nel tempo dell'assedio del 1706.

Pret.: Mand. VII, Sezione Borgo Dora.
P. S.: Delegaz. San Donato.
C. E. A.: Mand. VII.
C. E. P.: Coll. II.
Parr.: N. S. della Salute.

5. 11. Zerboni Elli e C. (Ditta).
Gillio Antonio fu Bartolomeo.
13. Mensio Giovanni fu Luigi.
17. Rubiola Giovanni di Lorenzo e Neirotti Anna coniugi.
19. Tamietti coniugi.
21. Alpetti Caterina in Bocca.

14. Nepote Benedetto fu Gius.
18. Gerbi Michele, Paolo, Anna e Felicina fu Giacomo.
20. Bourlot Pietro e Bianco Giuseppina coniugi.
26. Pioletto Giovanni fu Giov.
50. Municipio di Torino (Scuola Giuseppe Allievo).

BOCCHERINI (Vedi Luigi Boccherini).

BODONI Giambattista (Piazza), tra le vie Carlo Alberto e San Francesco da Paola, lunghezza m. 115, largh. m. 70 (**P 15**).

Giambattista Bodoni fu uno dei più celebri tipografi e incisori di caratteri. Ebbe da Napoleone I la croce della Legione d'onore, e l'Accademia delle Scienze di Torino l'iscrisse fra i suoi membri (1740 † 1813).

Pret.: Mand. IV, Sez. Po.
P. S.: Sez. Po.
C. E. A.: Mand. IV.
C. E. P.: Coll. III.
Parr.: Mad. degli Angeli.

3. Solaro del Borgo Beatrice fu Alfredo.
5. Marchesi Carlo, Federica, Isabella e Maria fu Giulio.

BODONI Giambattista (Via), parallela alla via dei Mille, di fianco alla piazza omonima, m. 65 (**P 15**).

Pret.: Mand. IV, Sez. Po.
P. S.: Sez. Po.
C. E. A.: Mand. IV.
C. E. P.: Coll. III.
Parr.: Mad. degli Angeli.

2. Bruno cav. ing. Emilio.

BOGETTO Gabriele, ottava via a destra di via San Donato, m. 265 (**L 9**).

Fondò nel 1734 nell'Ospizio di carità un riparto per le malattie celtiche; concorse poi nella metà della spesa per il Sifilicomio di S. Lazzaro.

Pret.: Mand. II, Sez. Moncenisio.
P. S.: Delegaz. San Donato.
C. E. A.: Mand. VII.
C. E. P.: Coll. II.
Parr.: San Donato.

10. Boggio Giov. e Ramella Margherita ved. Boggio Pietro.
12. Berardo Michele e Perino Natalina coniugi.

BOGGIO Pier Carlo (Vedi Pier Carlo Boggio).

BOGINO conte Giambattista, seconda via a destra di via Po, m. 420 (**O 13**).

Ministro di Carlo Eman. III, d'instancabile attività e di rarissimo ingegno. Nato in Torino nel 1701, moriva nel 1784.

Pret.: Mand. IV, Sez. Po
P. S.: Sez. Po.
C. E. A.: Mand. IV.
C. E. P.: Coll. III.
Parr.: I numeri pari: da via Po a via Cesare Battisti Parr. S. Giovanni; da via Cesare Battisti a via Cavour Parr. S. Filippo. — I numeri dispari: da via Po a via Princ. Amedeo Parr. S. Francesco da Paola; da via Principe Amedeo a via Cavour Parr. S. Filippo.

1. Olivero Carlo, Eugenio, Adele e Feder. fu Vincenzo-Enrico.
3. Pavesio Felicina fu Fort. ved. Ciravegna Crist.
5. Varrone Maria in Grasso Vitt.
7. Hierschel de Minerbi conte Lionello di conte Oscar.
9, 11. Id. id.
13. Colli di Felizzano marches Maria n. Piola-Caselli.
15. Sacerdote cav. Giacomo e n pote Sacerdote Rosina f Leone.
15*bis*. Virando Ignazio fu Miche langelo.
17. Id. id.
19. Comp. d'Assi c. contro i dan degli incendi a premio fiss
21. Bruera Paolina fu Gio. mogl Rossi avv. Ettore.
23. Ottino Luigi e Maria f Emilio.
C passo Giulia.
25. Scarampi del Cairo marches Carlo Alberto fu Galeazz
27. Id. id.
29. Weill-Weiss di Lainate ba Gius., fu bar. Ignazio.
31. Id. id.

2. Denina Pierina in Bonvic
4. Prato avv. Eugenio fu Ales e figlia Maria-Letizia.
6. Demanio dello Stato (I tendenza di Finanza).
8. Billiani di Cantoira contess Maria-Teresa ved. Balbo Vinadio.
Balbo di Vinadio Prosper Giuseppe, Pio, Enrico-Lui e Gabriella fu conte Cesar
10. Bianchi d'Espinosa nobile Eli sabetta, nata Siletti-Bertini
12. Fassati Roero di San Seve rino bar. Azeglia fu Dom
14 Id. id.
16. Rondolino cav. Ferdinando.
18. Plezza Maleta Clelia fu Gia como ved. Barbaroux Giovanni Battista.

BOGNANCO (Via), parallela e a sinistra di via Cigna tra le vie Pesaro e la via Urbino, m. 75 (**O 9**).

Comune della provincia di Novara a 980 m. sul livello del mare; celebre per le sue acque minerali e pel suo Stabilimento idroterapico.

Pret.: Mand. I, Sez. Dora.
P. S.: Sez. Borgo Dora.
C. E. A.: Mand. VII.
C. E. P.: Coll. II.
Parr.: Maria SS. Ausiliatrice.

5. Mosso Vincenzo.
Marchetti Pietro.

6. Buffo Giuseppe.

BOLLENGO (Via), alle Basse di Stura, di fronte alla cascina *Malpensata*, ed a destra della stradale di Vercelli, m. 150 (**T 2**).

Comune della provincia di Torino, circondario d'Ivrea.

Pret.: Mand. VII, Sezione Borgo Dora.
P. S.: Sez. Borgo Dora.
C. E. A.: Mand. VII.
C. E. P.: Coll. II.
Parr.: Abbadia di Stura.

2. Moriondo Domenico.
8. Bonisconti Luigi.

BOLOGNA (Via), perpendicolare al corso Firenze, parallela alla strada del Regio Parco, m. 1920 (**S 9**).

Patria di molti grandi uomini: centro ferroviario importante, e sede della più antica Università italiana.

Pret.: Mand. VII, Sezione Borgo Dora fino al corso Novara. — Mand. VI, Sezione Borgo Po dal corso Novara al fine.
P. S.: Sez. Borgo Dora.
C. E. A.: Mand. VII.
C. E. P.: Coll. II.
Parr.: fino al corso Novara Parr. San Gioachino; dal corso Novara al fine Parr. Madonna della Pace.

23. 25. Bassignana Balbina fu Pietro moglie Pasqual Pietro.
27. Busizzano Maria.
29. Musizzano Maria-Olimpia fu Giovanni in Zumaglino.
31. Gindro Lor. di Domen.
33. Vacchetta Michele (eredi).
35. Manzo Giovanni di Bern.
37. Barra Giuseppe fu Giacomo.
39. Prato coniugi.
41. Peretti Gentile, Isidoro, Narciso, Clara e Maria fu Simone.
43. Giardino Vincenzo fu Vinc.
49. Fasoletti coniugi.
51. Tamagno Francesco.
53. Galiani prof. Arnoldo fu Napoleone.
59. Girardi Vittoria in Ferrero e Marianna fu Giovanni.
63. Berto Umberto.
65. Bordiga Giovanni, Giuseppe e Felice fu Giovanni.
71, 85. Società Anon. Fonderie Subalpine.
87, 89. Rota Margherita fu Antonio in Braiotti.
91. Rota Margherita in Braiotti.
93. Eiraudo Bern. fu Andrea.
101. Ferraris Attilio di Gio.
161. Croce Rossa Italiana.

32. 34. Società Anonima Elettr. Alta Italia.
54, 56. Festa ing. Giacinto fu Carlo.
62. Trione-Besso Mart. fu Agost.
64. Giubergia Maria in Gandolfo.
90. Prin-Abeil Gius. fu Giacomo.
96. Riva Felice Natale.
190-198. Piacenza fratelli (Società in nome collettivo).
204. Filatura di Tollegno (Società Anon.).

BONA (V. Bartolomeo Bona).

BONAFOUS Alfonso, terza via a destra di piazza Vittorio Emanuele I, m. 180 (**R 15**).

Lasciò alla città di Torino tutto il suo patrimonio, oltre due milioni di lire, per la fondazione di un Istituto pei giovani abbandonati (1811 † 1869).

Pret.: Mand. IV, Sez. Po.
P. S.: Sez. Po.
C. E. A.: Mand. IV.
C. E. P.: Coll. III.
Parr.: SS. Annunziata.

1. Ferrari-Ardicini cont.ª Giulia fu Gius. ved. Farcito de Vinea e figli Carlo, Gius., Maria in Bottacco e Pia.
3. Gallo Maria-Luisa in Drago.
5. Devalle Elisa, Luisa e Maria sorelle fu Celestino.
7. Chicco Alfredo fu Francesco. Lavista Ferdin. e Franc. di Ettore.
9. Chicco Alfredo fu Francesco.

2. Suaut Anna-Ottavia in Marenco e Teresa in Magliano.
4. Brunati cav. Adolfo.
6. Lavista Carlo fu Giovanni.
8. Faccio Mario fu Vincenzo.
10. Id. id.

BONCOMPAGNI DI MOMBELLO Carlo. Via normale ed a giorno della via Cibrario, parallela a ponente della via Morghen, m. 90 (**I 10**).

Valente giurecons. e uomo di Stato (1804 † 1880).

Pret.: Mand. II, Sez. Moncenisio.
P. S.: Delegaz. San Donato.
C. E. A.: Mand. VII.
C. E. P.: Coll. II.
Parr.: S. Alfonso de' Liguori.

4. Mazzoli cav. Angelo fu Luigi.

BONELLI (Vedi Franco Bonelli).

BONSIGNORE Ferdinando (Via), da piazza Gran Madre di Dio ai piedi del Monte dei Cappuccini, m. 90 (**S 15**).

Noto architetto torinese. È suo il disegno della chiesa della Gran Madre di Dio, fatto ad imitazione del Pantheon di Roma (1762 † 1843).

Pret.: Mand. VI, Sezione Borgo Po.
P. S.: Sez. Borgo Po.
C. E. A.: Mand. VI.
C. E. P.: Coll. V.
Parr.: Gran Madre di Dio.

1. Municipio di Torino.
3. Arrigoni Angela ved. Ridoni Eug. e figli Ercole ed Ettore.
5. Riva-Palazzi (vedova).
7. Ridoni Paola in Rey.

2. Craveri Enrico, Giuseppe, Pierina fu Giacomo.

BONZANIGO Gius. Maria, prima via parallela a ponente del corso Principe Oddone, in continuazione a nord di via Balbis, m. 400 (**M 10**).

Celebre intagliatore in legno e avorio (1740 † 1820).

Pret.: Mand. II, Sez. Moncenisio.
P. S.: Delegaz. San Donato.
C. E. A.: Mand. VII.
C. E. P.: Coll. II.
Parr.: San Donato.

3. Debenedetti maggiore Edoardo fu Alessandro.
5. Aschieri ing. prof. Tommaso fu Giovanni.
Moriondo Leopoldo e Maria.
11. Vergnano Luigi.
Brosio Candido.
143. isol. Rizzetti cav. Spirito.

10. Società Anon. Fabbriche di Cioccolato e Cacao Michele Talmone, Torino. - S. Tobler e C., Berna.
12. Bosio e Caratsch.

BONZO (Via), perpendicolare a sinistra della strada della Venaria, tra questa e la ferrovia Torino-Ciriè-Lanzo, metri 90 (**I 2**).

Comune della provincia di Torino, a metà della Val grande di Lanzo, in tale giacitura che dal 17 novembre al 25 gennaio non vi splende il sole.

Pret.: Mand. VII, Sezione Borgo Dora.
P. S.: Delegaz. San Donato.
C. E. A.: Mand. VII.
C. E. P.: Coll. II.
Parr.: Madonna di Campagna.

5. Renditore Giacinto fu Gio.

BORELLI Giacinto (Via), in protendimento della via Montebello tra i corsi Regina Margherita e Siena, m. 15 (**R 12**).

Si laureò in leggi in Torino. Ebbe cariche importanti sotto Napoleone I, Vitt. Eman. I, Carlo Felice, Carlo Alberto. Ministro dell'interno nel 1848, compilò e firmò lo Statuto (1783 † 1860).

Pret.: Mand. VI, Sezione Borgo Po.
P. S.: Delegaz. Vanchiglia.
C. E. A.: Mand. VI.
C. E. P.: Coll. III.
Parr.: SS. Nome di Gesù.

1. Destefanis ing. cav. Gius.
Billotti Pietro.

2. Confraternita del SS. Nome di Gesù.

BORGARO (Strada comunale di), già della Bianchina, tra l'antica Barr. di Valdocco e la Madonna di Campagna (**L 6**).

Comune che è sulla strada di Lanzo.

Pret.: Mand. VII, Sezione Borgo Dora.
P. S.: Delegaz. San Donato.
C. E. A.: Mand. VII.
C. E. P.: Coll. II.
Parr.: di Lucento.

25. Szylanski ing. Augusto-Gust.
27. Trasformazioni industriali. S.A.T.I. (Soc. Anon.).

53. Locco Giuseppe e Rolle Margherita coniugi e figlia Maria.
57. Cibrario Michele e Margherita fu Antonio.
Vesco Teresa ved. Cibrario.
59, 61. De-Sassi Elmo.
67. Aimone Raimondo, Itala e Carmela fu G. Batta.
Torazza Domenica ved. Cima.
Fasano Anna in Cima.
69. Casagrande Giovanna ved. Aymone G. B.
71. Capello Francesca ved. Gastaldo e Gastaldo Ugolina ed Anna.
71*a*. Albry-Rat Dom. e Maggiorino fu Antonio.
71*bis*. Albry Tommaso.
73. Chiantore Giov., Maria, Paolo e Carlo Alberto fu Carlo.
73*bis*. Albry Tommaso.
75. Garis Bartol. fu Gaet. e figli Gaet., Bern., Cater. e Giac.
77. Torazza Giovanni.
79. Borri Giacomo, Pierina in Prono, Delfina, Virginia e Marietta fu Francesco.
85. Vinay Paolo fu Michele.
91. Concerie Italiane Riunite (Società Anon.).

72. Becchis Osiride.
80. Chiambretto Gius. fu Maur.
86. Bertinetti Ant. e Spirita fu Carlo.
88. Bertinetti Antonio e Spirita fu Carlo.
92. Consorzio delle Bealere di Lucento.

BORGO DORA (Via), prima via a sinistra del corso Ponte Mosca e ripiegantesi verso nord fino alla piazza Borgo Dora, m. 250 (**P 10**).

Dal Borgo omonimo, a notte del quale scorre, avviandosi alla foce, il torrente Dora.

Pret.: Mand. I, Sez. Dora.
P. S.: Sez. Borgo Dora.
C. E. A.: Mand. VII.
C. E. P.: Coll. II.
Parr.: San Gioachino.

1. Datta Ettore e Maria fu Antonio.
3. Truffo Michele di Ant.
5. Balduino Enr. fu Alessandro e Lidia fu Domenico.
Truffo Michele e Pietro.
Teppa Angelo fu Ferdinando.
Datta Ettore e Maria fu Antonio.
21. Gino Giuseppe.
23, 25. Gentina Rosa fu Gius.
Tarella Giuseppe, Caterina e Rosina.
Demargherita bar. Leone fu Felice.
27. Corna Giuseppe.
29. Borione Guglielmo.
33. Pieroni Fortunata.
35. Del Buono Stefano fu Giacomo e Giacomo fu Nicolò.
Demanio dello Stato.
37. Rosa di San Marco contessa Celeste nata Fornelli.
Bonaveri Gius. fu Giov. e Secondina fu G. B.
Del Buono Stefano fu Giacomo.
Bianco Giuseppe fu Giovanni.
39. Ratto Margh. fu Gius. e Cravetto Tomm., Ettore, Oreste, Aless. e Giuseppina in Bofla, frat. e sor. fu Bern.
43. Barale Anna, Cater., Isabella, Teresa, Giovanna, Gio. e Pietro fu Pietro.
45. Marocco Franc., Pietro, Giacomo, Annetta in Zotti fu Giuseppe.
47. Massaia Delfina in Rocci Battista.

2, 4. Soc. d'Assic. Gen. Venezia.
6. Savio Orazio.
12, 14. Brun Pietro fu Luigi.
Croce Clementina ved. Savio.
22, 24. Pieroni Laura n. Girardi.
26. Boveris Giovanni.
Brun Pietro e Ces. fu Gius.
28. Rosa di San Marco contessa Celeste nata Fornelli.
30. Id. id.
32. Perino Gio.-Franc. fu G. B.
Salomone Vittorio fu Franc.
Catel Ottavia Elisa ved. Salomone.
34. Bellocchio Emilio e Luigia di Francesco.
Picco Giorgio e Gius.-Aless.
Marocco Franc., Giacomo, Pietro e Annetta in Zotti fu Giuseppe.
36. Id. id.
38. Municipio di Torino.
40. Id. id.

BORGO DORA (Piazza), in fine della via di detto nome (**P 10**).

Pret.: Mand. I, Sez. Dora.
P. S.: Sez. Borgo Dora.
C. E. A.: Mand. VII.
C. E. P.: Coll. II.
Parr.: San Gioachino.

1. Demanio dello Stato (Arsenale di Costruzione).
3, 5. Id. id.

BORGOMANERO (Via), in Borgata Tesoriera, perpendicolare ed a destra della strada antica di Collegno, m. 540 (**F 10**).

Comune della provincia e del circondario di Novara.

Pret.: Mand. VII, Sezione Borgo Dora.
P. S.: Delegaz. San Donato.
C. E. A.: Mand. VII.
C. E. P.: Coll. II.
Parr.: di Pozzo Strada.

1. Giacobbe Teresa in Pozzolo.
5. Pignatelli Giovanni.
31. Lanfranco Matteo.

32. Marchetti Angelo e Righetti Carolina coniugi.

BORGONE (Via), nella regione Pozzo Strada, m. 555 (**E 12**).

Comune del circond. di Susa.

Pret.: Mand. V, Sez. San Salvatore.
P. S.: Delegaz. San Paolo.
C. E. A.: Mand. V.
C. E. P.: Coll. IV.
Parr.: di Pozzo Strada.

1. Guglielmino Giuseppe.
5. Bardone Delfina.
7. Canteri Ferruccio e Lupi Felicita coniugi.
23. Barbero Ermenegilda in Vinaj.
35. Colombotto Gio.-Batt.
37. Corte Giuseppe e Bertotto Giovanna coniugi.

2. Motta Angelo.
4. Dallari Enrico e Audino Irene coniugi.
8. Canavero Emma fu Gio. in Bussone rag. Enrico.
10. Fogliatti sorelle.
12. Gallino Bernardo.
Franchino Tommaso.
16. Carello Saturnino.
32. Cravero Antonio Giuseppe.
34. Guelfo Carlo.
36. Merlo Carlo.
40. Kuhn cav. Otto fu Christiano.
42. Destefanis ing. Gius. fu Giov.
50. Morino P.

BORGOSESIA (Via), in borgata Tesoriera, perpendicolare ed a destra della strada antica di Collegno, m. 450 (**F 10**).

Comune della provincia di Novara, circondario di Varallo.

Pret.: Mand. VII, Sezione Borgo Dora.
P. S.: Delegaz. San Donato.
C. E. A.: Mand. VII.
C. E. P.: Coll. II.
Parr.: di Pozzo Strada.

29. Negro coniugi.
31. Costero Carlo e Massa Domenica coniugi.
35. Ferraris Rosa in Rama.
37. Id. id.

18. Bonavero Matteo e Blandino-Savoia Maria coniugi.
42. Pavesio coniugi.

BORMIDA (Via), in Frazione Molinette, perpendicolare a sinistra dello stradale di Nizza, m. 150 (**M 22**).

Fiume che discende dall'Appennino Ligure e sbocca nel Tanaro.

Pret.: Mand. V, Sez. San Salvatore.
P. S.: Delegaz. Barriera di Nizza.
C. E. A.: Mand. V.
C. E. P.: Coll. IV.
Parr.: Patrocinio di San Giuseppe.

1. Moretta Serafina ved. Chiappero e Chiappero Giovannina, Lorenzina ed Ernesto fu geom. Gius.
3. Bosio Giuseppe.
5. Calosso Giacomo fu Vinc.
7. Marasso Luigi fu Giuseppe.
15. Ferrero Gio.-Michele fu Ang.
17. Cavaglià Carlo ed Angelo di Giuseppe.

6. Parrocchia-Santuario del Patrocinio di S. Giuseppe.
380. Municipio di Torino.
390. Parrocchia di Cavoretto.

BOSCO (V. Don Bosco).

BOSCONERO (Via), ad ovest della ferrovia di Milano, terza perpendicolare ed a sinistra dello stradale di Lanzo, m. 45 (**N 6**).

Comune della provincia e del circondario di Torino.

Pret.: Mand. VII, Sezione Borgo Dora.
P. S.: Delegaz. San Donato.
C. E. A.: Mand. VII.
C. E. P.: Coll. II.
Parr.: N. S. della Salute.

3. Villa Felicita vedova Bussolino.

6. Toja Antonio e Angelo fu Antonio.

BOSSI Carlo, penultima via a destra di via Cibrario, prima del corso Tassoni, m. 410 (**I 10**).

Chiaro scrittore di poesia e storia, nacque in Torino nel 1758 e fu discepolo del celebre Denina. Fu diplomatico e prefetto di Napoleone I. Morì a Parigi nel 1823.

Pret.: Mand. II, Sez. Moncenisio.
P. S.: Delegaz. S. Donato.
C. E. A.: Mand. VII.
C. E. P.: Coll. II.
Parr.: i numeri pari Parr. San Donato; i numeri dispari Parr. Sant'Alfonso de' Liguori.

4. Pezzi Giuseppina fu Bartol. in Giovanetti.
6. Zignone Pietro Giovanni.
28. Pogliano fratelli.
Pogliano Luigia fu Franc.
29. Vanzaghi prof. Ottorino di Giovanni.

BOSTON (Via), parallela a giorno di via Filadelfia, tra il corso Siracusa ed il protendimento del corso Vinzaglio, m. 1350 (**F 21**).

Bella e ricca città degli Stati Uniti dell'America del Nord, capoluogo del Massachussets. Porto commerciale di primo ordine.

Pret.: Mand. V, Sez. San Salvatore.
P. S.: Sez. San Secondo.
C. E. A.: Mand. V.
C. E. P.: Coll. IV.
Parr.: della Crocetta.

BOTERO Giovanni (Via), da via Garibaldi a piazza Solferino, m. 340 (**O 12**).

Precettore dei figli di Carlo Emanuele I duca di Savoia, segretario di San Carlo Borromeo, scrittore d'opere politiche (1540 † 1617).

Pret.: Mand. I, Sez. Dora.
P. S.: Sez. Dora i numeri dispari. — Sez. Moncenisio i numeri pari.
C. E. A.: Mand. I i numeri dispari. — Mand. II i numeri pari.
C. E. P.: Coll. I.
Parr.: I numeri pari 2 e 4 Parr. S. Dalmazzo, e dal 6 al 18 Parr. Santa Maria di Piazza. — I numeri dispari dal n. 1 al 7 Parr. Corpus Domini: dal 9 al 17 Parr. Santa Maria di Piazza, e dal 19 al 23 Parrocchia Santa Teresa.

1. Spezia cav. Paolo Emilio.
Bertola ing. Clemente.
3, 5. Spezia cav. Paolo Emilio.
De Lorenzi cav. Giuseppe.
7. Bell sac. Riccardo e Foot Patrizio di Ugo.
9. Monte di Pietà ammin. dall'Opera Pia di S. Paolo.
11, 15, 17. Clara Cesare.
19. Cassinis avv. G. Batt., Carolina e Maria Vittoria (eredi).
21, 23. Merlo Margherita moglie Alloati.

2, 4. Chiesa dei SS. Martiri.
4*bis*. Demanio dello Stato.
4*ter*. Calandra Francesco.
6. Villanis comm. Riccardo, cav. Pietro (eredi del cav. Amedeo), Matilde, Corinna, Giacinto e Teresa fu comm. Francesco.
Villanis Elena ed Adriano fu Franz.
8. Id. id.
10, 12, 14. Capris di Cigliè conte Zaverio fu Ottavio.
Cuttica di Cassine contessa Virginia.
Capris di Cigliè contessina Giulia Teresa di conte Zaverio.
16. Vaciago rag. Giacomo e Cervi Maria coniugi.
Cervi cav. dott. Guido.
18. Società Assicurazioni Generali Venezia.

BOTTA (Vedi Carlo Botta).

BOTTESINI Giov. (Piazza), a giorno della via Mercadante (borgata Monte Rosa), metri 200×75 (**S 8**).

Celebre contrabassista italiano di fama mondiale. Fu direttore d'orchestra in Italia, all'Avana, a Parigi, a Londra. Compose diverse opere (1821 † 1889).

Pret.: Mand. VI, Sez. Borgo Po il lato est. — Mand. VII, Sez. Borgo Dora il lato ovest.
P. S.: Sez. Borgo Dora.
C. E. A.: Mand. VII.
C. E. P.: Coll. II.
Parr.: Madonna della Pace.

1. Mottetti Antonio.
3. Cravotto Antonio fu Antonio.
5. Fabiano Amalia e Caterina fu Francesco.

BOUCHERON Carlo, (Via), di fianco a piazza dello Statuto a sinistra, prima perpendicolare a destra del corso Palestro, m. 275 (**N 11**).

Segretario di Stato, primo latinista e grecista del suo tempo. Nato a Torino nel 1773, moriva nel 1838.

Pret.: Mand. II, Sez. Moncenisio.
P. S.: Sez. Moncenisio.
C. E. A.: Mand. II.
C. E. P.: Coll. I.
Parr.: Santa Barbara.

1. Bonamico Caterina vedova Triulzi Guglielmo.
Scala Antonietta ved. Triulzi G. B. e figli Duilio e Ida.
Triulzi Socrate e Dina fu Ercole.
3. Gallinotti Adele fu Giov.
5. Macchi di Carlo e di Giacinto (eredi).
7. Baldioli Amalia ved. Casalegno.
Casalegno Giacinto fu Gius.
9. Molinari Carlo, Orsol., Emma e Maria fu Federico.
Coppa Annetta fu Benedetto ved. Molinari.
11. Ceriana banch. cav. Vinc.

2. Lequio comm. Clemente fu Franc., ten.-generale.
4. Martino Secondo, Costanza e Gius. frat. e sor. fu Carlo.
8. Agosti Annetta in Perucca.
10. Paoletti e Negroni.
12. Rondolino cav. avv. Ferdinando.

BOVE (vedi Giacomo Bove).

BOVES (Via), in Borgata San Paolo, tra la via Monginevro ed il corso Peschiera, m. 75 (**G 14**).

Comune del circondario di Cuneo: ha cave di marmo bianco e miniere di ferro.

Pret.: Mand. V, Sez. San Salvatore.
P. S.: Delegaz. San Paolo.
C. E. A.: Mand. V.
C. E. P.: Coll. IV.
Parr.: di Pozzo Strada.

3. Pinta Caterina, Francesco e Maria fu Gio.
5. Rovei Maurizio di Antonio.
7. Araldo Felice fu Felice.

2. Ferrero Giovanni e Burzio Giulia coniugi.

BRA, seconda via a sinistra del corso Ponte Mosca oltre il corso Emilia, m. 175 (**Q 8**).

Città industriale e agricola in provincia di Cuneo.

Pret.: Mand. VII, Sezione Borgo Dora.
P. S.: Sez. Borgo Dora.
C. E. A.: Mand. VII.
C. E. P.: Coll. II.
Parr.: San Gioachino.

3. Girò fratelli.
5 Mottura Francesco.
7. Cavallo Michele fu Carlo.
9. Galantini Simone e Cerini Rosa coniugi.
11. Beccaria Giovanni, Cesare, Mario, Letizia e Faustina fu Attilio.
Marasso Rosa ved. Beccaria.

2. Scorcioni Teresa.
4. Sesia Luigia ved. Martinetto e figli Gius., Angelina, Rosa, Luigi, Angelo e Maria fu Gio.
6. Biancardi Giovanni, Oreste e Icilio fu Andrea.
8. Milla Gioach., Gio., Gioach. detto Celestino e Teresa in Rossetto fu Gio.
10, 12. Delpiano Luigi.
14. Massadro Alberto e Caterina fu Carlo.

BRAMANTE Donato (Corso), in protendimento del corso Lepanto tra la ferrovia di Genova e il Po, m. 750 (**N 20**).

Il più grande architetto dell'età dell'oro. Molte città d'Italia vantano opere sue e Roma ha le migliori e prima fra tutte la basilica di S. Pietro cui non ha pari la Cristianità (1444 † 1514).

Pret.: Mand. V, Sez. San Salvatore.
P. S.: Delegaz. Barriera di Nizza.
C. E. A.: Mand. V.
C. E. P.: Coll. IV tutti i numeri pari e i numeri dispari dalla ferrovia di Genova a via Giotto. — Coll. III i numeri dispari da via Giotto al fine.
Parr.: Sacro Cuore di Gesù.

1. Lattes Ezechia e C. (Ditta).
13. Dupraz Luigi e Ruscetta Maria coniugi.
15. Cassullo Giovanni.
17. Toncelli comm. Giuseppe.
19. Id. id.
21, 23. Gribaudi Cat. fu Vinc. ved. Bassi comm. Enrico e figli dott. Vinc. (eredi) ed Ester.
25. Gilardi Celeste fu Gius.
29. Ospedale Infantile Regina Margherita.
31. Id. id.
33. 35. Saracco Matteo di cavaliere Eugenio.

2. Dem. dello Stato (Ferrovie).
4. Id. id.
6. Charvet ing. Enrico Giov. fu Bernardo.
8. Id. id.
Int. 5. Società Industr. Macine e Accessori (S.I.M.A.)
Int. 9. Fino Giuseppe. Vitrotti Gio. Battista fu Giuseppe.
Int. 11. Coppiano Natale. Pignatta Sebastiano fu Gius.
Int. 13. Bertinetti Emilio fu Felice.
Int. 15. Capello Giacinta in Bertinetti.
10. Società Industriale Macine e Accessori (S.I.M.A.).
12. Id. id.
14. Società Torin. dei Tramways.
16. 18, 20. Id. id.
24. Garassino Rosa, Maria, Lina, Lorenzo, Angelo, Lucia, Giovanna, Matilde, Guglielmina e Ottavia fu Bartolomeo. Bicj Anna ved. Garassino.
28. Boggio Giuseppe fu Antonio.
30. Municipio di Torino.

BRANDIZZO. Via in Borgata Monterosa, a levante del corso Ponte Mosca, m. 800 (**R 7**).

Comune della provincia e circondario di Torino.

Pret.: Mand. VII, Sezione Borgo Dora.
P. S.: Sez. Borgo Dora.
C. E. A.: Mand. VII.
C. E. P.: Coll. II.
Parr.: Madonna della Pace.

13. Rambaudi Fedele fu Carlo e Prono Rosa fu Franc. con
15. Argano Francesco.
17. Zanolini Luigi fu Francesco.
19. Rossi Renato e Quirico Anna coniugi.
21. Costantino Carola ved. Faggiani.
23. Garzena Giuseppe e Forneris Caterina coniugi.
27. Id. id.

2. Rignon conte Edoardo fu conte Felice.
4. Martinelli Alberto.
8. Ruzzo Francesco.
10. Moriondo F.
12. Scaravelli Carlo, Felice, Gio. e Giuseppina fu Vinc.
14. Neirotti Pietro e Barberis Margherita coniugi.
16. Viotti Giovanni e Vittore Teresa coniugi.
18. Faletto Antonio.
22. Gino Giacomo e Vola Irene coniugi.
24. Zutta Pietro e Rosina Adelaide coniugi.
26. Ferrero Antonio.
28. Manassero Filippo.

BREGLIO (Via), dallo stradale di Lanzo, presso la Madonna di Campagna, al corso Venezia, m. 1250 (**N 5**).

Comune francese delle Alpi, già appartenente al Reame di Casa Savoia, reso celebre dalla lunga resistenza fatta dai Piemontesi nelle prime guerre della Rivoluzione francese.

Pret.: Mand. VII, Sezione Borgo Dora.
P. S.: Deleg. San Donato.
C. E. A.: Mand. VII.
C. E. P.: Coll. II.
Parr.: dallo stradale di Lanzo a via Bibiana Parr. Madonna di Campagna; da via Bibiana al corso Venezia Parr. Nostra Signora della Salute.

9. Concerie Italiane Riunite (Società Anon.).
11. Id. id.

4. Obert Stefano.
6. Bassino Savino.
8. Locco Antonio.
10. Bassino Giuseppe.

BRESCIA (Corso); secondo a destra oltre il Ponte Mosca, opposto al corso Emilia, metri 770 (**R 10**).

Patriottica città, celebre nella storia della Lega Lombarda e nelle insurrezioni per l'indipendenza italiana. Rinomata per la fabbricazione delle armi.

Pret.: Mand. VII, Sezione Borgo Dora.
P. S.: Sez. Borgo Dora.
C. E. A.: Mand. VII.
C. E. P.: Coll. II.
Parr.: San Gioachino.

1. Municipio di Torino (Scuole Aurora).
1*bis*. Massola Gius., Ter., Marcella ed Emilia fu Dom. e loro madre Campiglia Gemma.
3 e 3*bis*. Icheri di S. Gregorio contessa Paola in Valfrè di Bonzo.
5. Clerico Giuseppe e Vincenzo fu Luigi.
5*bis*. Trabbia Gio., cav. Michele e Gius. fu Benedetto.
7. Boffa Felice, Luigi, Pietro Attilio e Gio. fu Benedetto.
9. Unione Arti Grafiche sui metalli (Soc. Anon.).
11. Id. id.
15. Albesiano Pio fratelli fu Damiano.
17. Id. id.
19. Milanesio Felice, Ernesto, Eugenio ed Annetta-Margherita fu Giovanni Battista. Autino Maria-Teresa fu And.
21. N. N.
23. Bosio Ambrogio e Giuseppe di Giacomo.
25. Festa ing. Giacinto fu Carlo.
27. Id. id.
33. Devalle e C. (Società).
39. Lavagetto Maria.

2. Grassi cav. Luigi di Paolo.
4. Id. id.
6. Id. id.
8. Buscaglione G. e frat. (Ditta).
12. Corrà Maria in Racca avv. Carlo.
14. Id. id.
16. Pastore Dom., Angela, Paolina e Ferdin. fu Gius. Perucatti Maria ved. Giardino. Giardino Gio. e Vinc. fu Gio.
18. Penasso Carlotta, Margh. e Gio. fu Giacomo.
20. Asilo Infant. Maria Teresa (Asilo succursale Principe di Napoli).
22. Caneparo Michele e Filomena fu Giovanni.
24. Cerutti Maria Rosa moglie Storno Stefano.
26. Bosco Angelo e Monteu Domenica coniugi.

BRIANZA (Corso), in Regione Vanchiglia, tra il corso Voghera ed il piccolo piazzale formato all'incontro del corso Chieti, m. 420 (**W 12**).

Bellissima regione collinosa della Lombardia. Conta manifatture di seta fra le prime di Europa.

Pret.: Mand. VI, Sezione Borgo Po.
P. S.: Delegaz. Vanchiglia.
C. E. A.: Mand. VI.
C. E. P.: Coll. III.
Parr.: Santa Croce.

BRICCA Maria (Via), settima perpendicolare al corso Casale, m. 380 (**U 14**).

Maria Bricca, di Pianezza, nell'assedio di Torino del 1706 guidò le truppe del duca di Savoia per una via sotterranea nel Castello di Pianezza e circa mille francesi riuniti a banchetto furono fatti prigionieri.

Pret.: Mand. VI, Sezione Borgo Po.
P. S.: Sez. Borgo Po.
C. E. A.: Mand. VI.
C. E. P.: Coll. V.
Parr.: Gran Madre di Dio.

19. Canonico Luigi.
21. Mezzo Armino.
23. Pescarolo Elena in Tabasso.
33. Battaglia Agostina.

Begliatti Giuseppe e Crescio Clotilde coniugi.
1. Capello Lodovico fu Pietro e nipoti Capello Giuseppe ed Enrico fu Carlo.
Id. id.
10. Garaccioni Virginia fu Cam.
12. Broglio Pasq. fu Federico.
14. De Botazzi prof. Gius. e Luigi fu Stefano.
16. Frugoni comm. ten. generale Pietro Paolo fu Arsenio.
24. N. N.
26. Marasso Maria in Testa.
28. Ducco Giovanni.

BRICHERASIO, seconda via a sinistra del corso Vittorio Emanuele II dopo il corso Siccardi, m. 370 (**M 14**).

Dal conte Giovanni Battista di Bricherasio, comandante i Piemontesi alla battaglia dell'Assietta, vinta contro i Francesi il 19 luglio 1747.

Pret.: Mand. III, Sez. Monviso.
P. S.: Sez. San Secondo.
C. E. A.: Mand. V.
C. E. P.: Coll. IV.
Parr.: Ss. Angeli Custodi.

3. Falco Orazio (eredi).
5. Dellachà cav. Camillo di comm. Ambrogio.
7. Hertz Ottilia fu Gio. Gugl.
9. Id. id.
11. Hanchenegger Amalia.
11*bis*. Id. id.

2. Casana conte Carlo fu conte Severino.
4. Id. id.
6. Martinetto dott. Gius. Aristide e consorte.
8. Casana nob. avv. Vittorio fu conte Severino.
10. Id. id.
12. Bass Alb. fu cav. Vitt.
18. Bertinetti Amelia in Pelliccioti.

BRINDISI, via tra il corso Principe Oddone e l'Oratorio Salesiano, m. 165 (**N 9**).

Città nella provincia di Lecce. Il suo porto è il punto di congiunzione tra la rete delle strade ferrate europee e il canale di Suez.

Pret.: Mand. I, Sez. Dora.
P. S.: Sez. Borgo Dora.
C. E. A.: Mand. VII.
C. E. P.: Coll. II.
Parr.: Maria SS. Ausiliatrice.

1. Cresto Luigi e consorte.
3. Della Croce di Doiola conte Galeazzo, Ranieri, Vibaldo, Bianca, Maria ed Emma fu Enrico.
7. Marchis Cesare fu Giuseppe.
11. Rosa Carlo fu Sebastiano.
15. Taglione Luigi e Alfredi Maria coniugi.
17. Marcolungo Giovanni.
19. Mola Margherita.

2. Pini Rosa Rachele e Carlo fu Pietro. Bigano Maria fu Bernardo.
4. Bosio Carlo fu Giuseppe.
12. N. N.
14. Raveri Pietro-Giuseppe fu Domenico.

BRIONE (Via), perpendicolare a destra dello stradale di Francia, oltre il corso Altacomba, m. 360 (**G 11**).

Frazione del comune di Val della Torre, sulla destra del torrente Costernone.

Pret.: Mand. VII, Sezione Borgo Dora.
P. S.: Deleg. San Donato.
C. E. A.: Mand. VII.
C. E. P.: Coll. II.
Parr.: Sant'Alfonso de' Liguori.

3. Soc. Automobili Scat.
31. Casalis Giacomo.
33. Busso Marcello di Gius.
35. Id. id.

6. Righini cav. Luigi
12. Borello Maurilio.
14. Dusnasi-Gambetta Angela.
16. Candellero Giuseppe Ercole e Giglio Secondina coniugi.
18. Ghiotti Angelo.
20. Foglia Carlo-Luigi e Bollarino Dorotea-Luigia coniugi.
22. Ponzano geometra Giuseppe.
24. Id. id.
26. Id. id.
28. Carenzana Carlo fu Giorgio.

BRIZIO (Strada del), al Ponte Trombetta, prima a sinistra della strada Val San Martino (**V 14**).

Dal nome di una villa ivi esistente,

Pret.: Mand. VI, Sezione Borgo Po.
P. S.: Sez. Borgo Po.
C. E. A.: Mand. VI.
C. E. P.: Coll. V.
Parr.: Beata Vergine del Pilone.

35. Rosso Antonio.
651. Ghidini Guglielmo (eredi).
665*bis*. Oria Rosa fu Mauro.
652. Re Maria fu Guglielmo. Duchessa Carolina.
654. Istituto di Santa Maria.
658. Carle comm. dott. Antonio.
660. Rostagnot Cater. ved. Gilli.

BROCCA (Via), nel Borgo Crimea, vicino alla Caserma Alpini, m. 150 (**R 17**).

Antica denominazione d'origine ignota.

Pret.: Mand. V, Sez. San Salvatore.
P. S.: Sez. Borgo Po.
C. E. A.: Mand. VI.
C. E. P.: Coll. V.
Parr.: Gran Madre di Dio.

2. 4, 6, 8, 10. Mattirolo ing. comm. Ettore Emilio.

BROFFERIO Angelo, prima via a destra del corso Re Umberto, m. 50 (**N 13**).

Politico, oratore, storico, commediografo e poeta vivo del più schietto amor patrio (1808 † 1866).

Pret.: Mand. III, Sez. Monviso.
P. S.: Sez. Monviso.
C. E. A.: Mand. III.
C. E. P.: Coll. IV.
Parr.: Ss. Angeli Custodi.

1, 3. Ambrosetti comm. Vinc. e Avondo Valeria coniugi.

BRONDELLO (Via), presso il poligono dei ferrovieri, perpendicolare al corso Ferruccio, m. 550 (**H 15**).

Comune della provincia di Cuneo, circondario di Saluzzo.

Pret.: Mand. V, Sez. San Salvatore.
P. S.: Delegaz. San Paolo.
C. E. A.: Mand. V.
C. E. P.: Coll. IV.
Parr.: della Crocetta.

8. Automob. (Ligure - Piemontese) « S.P.A. » (Soc. Anon.).

BRONI (Via), in regione Molinette, perpendicolare e a destra dello stradale di Nizza, a giorno del corso Spezia, m. 90 (**M 22**).

Grosso borgo in provincia di Pavia, circondario di Voghera, ai piedi di ridenti, rigogliosissimi colli.

Pret.: Mand. V, Sez. San Salvatore.
P. S.: Delegaz. Barriera di Nizza.
C. E. A.: Mand. V.
C. E. P.: Coll. IV.
Parr.: Patrocinio di San Giuseppe.

1. Aliberti Giovanni e Domenico di Domenico.

6. Cavallo Natale e Paletto Maria coniugi.
8. Società Anonima Curvatura Evaporizzazione Legnami, (S.A.C.E.L.).

BROSSO, via in Borgata Madonna di Campagna, fra la strada della Venaria e quella di Lanzo, m. 50 (**L 2**).

Comune della provincia di Torino, circondario d'Ivrea.

Pret.: Mand. VII, Sezione Borgo Dora.
P. S.: Deleg. San Donato.
C. E. A.: Mand. VII.
C. E. P.: Coll. II.
Parr.: Madonna di Campagna.

BRUGNONE Carlo Giovanni, prima via a destra di via Nizza dopo la piazza omonima, m. 210 (**N 18**).

Fu il primo direttore della Scuola Veterinaria piemontese (1744 † 1818).

Pret.: Mand. V, Sez. San Salvatore.
P. S.: Sez. San Salvatore.
C. E. A.: Mand. V.
C. E. P.: Coll. IV.
Parr.: Sacro Cuore di Gesù.

1. Cavallero sac. Gio. Batt.
Rossetti Michelangelo.
Morra don Bartolomeo.
Pomba don Gio. Lorenzo.
Rubino don Carlo Luigi.
9. Soc. An. gener. *Il Vetro.*

2. Demanio dello Stato (Scuola Veterinaria).
4. Soc. An. gen. *Il Vetro.*
8. Id. id.

BRUINO (Via), fra i corsi Vittorio Emanuele II e di Francia, prima parallela a sera del corso Ferruccio, m. 380 (**H 12**).

Comune della provincia e del circondario di Torino.

Pret.: Mand. V, Sez. San Salvatore.
P. S.: Delegaz. San Paolo.
C. E. A.: Mand. V.
C. E. P.: Coll. IV.
Parr.: di Pozzo Strada.

1. Gamba Anna.
5. Porzio avv. Adolfo.
7. Bonetto Maria ved. Franco.
21. Allamano can. Gius. fu Gius., Camisassa can. Giac. fu Gabriele, Perlo teol. Fil. di Antonio.

2. Istit. Sordo-Muti.
22. Zuffi Giacomo e Enea frat.
24. Bellone Giorgio fu Fortunato e figli Umberto, Ernesto e Lodovico.
26. Canavotto geom. Oreste fu Giuseppe.
28. Bermond Maria in Bessone Felice.
Bessone Alessandrina in Cherubini.

BRUNETTA (Via), Borgata Cenisia, quarta a destra e perpendicolare alla via Fréjus, m. 210 (**G 12**).

Rinomata fortezza nelle vicinanze di Susa innalzata da Vittorio Amedeo II su disegno del Bertola. Era considerata come una delle meraviglie dell'arte militare, e fu abbattuta in seguito al trattato di Cherasco del 1796.

Pret.: Mand. V, Sez. San Salvatore.
P. S.: Delegaz. San Paolo.
C. E. A.: Mand. V.
C. E. P.: Coll. IV.
Parr.: di Pozzo Strada.

1. Jouvenal Teofilo.
1*bis*. Id. id.
3. Jouvenal Giovanni fu Stefano
3*bis*. Merlo Giovanni.
5, 7. Demarchi Don Gio. Batt. fu Gio Maria.
9. Beretta Achille e Rubino Caterina coniugi.
11. Scincero Cater. ved. Putto.
13. Id. id.
15. Richiardi Michele (credi).

14. Alessio Camillo.
16. Ratti Maria in Chiesa.
18. Borsarelli Anna ved. Gerbino e Giraudo Gio. Domenico.
20. Maironetti Maddal. (credi).
22. Merlin Gio. Batt. e figlio Pietro-Enrico e Frà Giacinta-Caterina.
24. Ferrero Gio. Pietro fu Gius. e figli.

BRUNO (V. Giordano Bruno).

BRUSÀ (Via), nella Borgata Madonna di Campagna, prima a sinistra dello stradale di Lanzo dopo il viale della chiesa, m. 100 (**M 4**).

Dal nome d'un antico cascinale ivi esistente.

Pret.: Mand. VII, Sezione Borgo Dora.
P. S.: Delegaz. San Donato.
C. E. A.: Mand. VII.
C. E. P.: Coll. II.
Parr.: Madonna di Campagna.

4. Ghiazza Anna ved. Marocco e figli.
6. Id. id.
8. Id. id.
12. Griffa Cater. ved. Gino e figli.
12. *Interni:*
1. Miola Giuseppe.
3. Cuminetti Ant. fu Gius.
5. Massa Simone e Caterina fu Domenico.
7. Rolle Giov. fu Pietro.
9. Miola Lorenzo.
11. Chiambretto Domenico.
2,4. Gino Franc. fu Giacomo.
6. Brunero coniugi.
8. Miola Giovanni.
10. Cibrario Gioach.-Pietro e consorte.
12. Chiambretto Maurizio.
14. Armellino Anna in Festa.
24. Nicola Eleonora ved. Gino
26. Merlino Pietro.
28. Gino Libera e Candullo Salvatore.
30. Tealdi Matteo.
32. Vaccarino ing. Ernesto.
40. Miola Alessandrina e madre.

BRUSNENGO, via in Borgata Madonna di Campagna prima a sinistra, perpendicolare alla strada del Carossio fino al corso Grosseto, m. 200 (**M 3**).

Comune della provincia di Novara, circondario di Biella.

Pret.: Mand. VII, Sezione Borgo Dora.
P. S.: Delegaz. San Donato.
C. E. A.: Mand. VII.
C. E. P.: Coll. II.
Parr.: Madonna di Campagna.

4. Robaldo Pietro di Carlo.
6. Bretto Pietro e Actis-Data Teresa coniugi.
8. Milano Matilde ved. Cavassa e Cavassa Giuseppe.
10. Durando Giovanni e Luciano Maria coniugi.
12. Destefanis Giovanni.
14. Ricca Michelangelo.
18. Albrè Teresa ved. Cibrario.
22 Malandrino Gio.-Batt.

BUENOS AYRES (Via), parallela a giorno delle vie Boston e Montevideo, tra il corso Cosenza e la ferrovia di Genova, m. 1700 (**G 22**).

Città capitale della Repubblica Argentina. Gran parte della popolazione è italiana, la cui forte e intelligente volontà rese quel centro ricco e fiorente.

Pret.: Mand. V, Sez. San Salvatore.
P. S.: Sez. San Secondo dal corso Cosenza alla strada di Stupinigi. — Delegaz. Barriera di Nizza dalla strada di Stupinigi alla ferrovia di Genova.
C. E. A.: Mand. V.
C. E. P.: Coll. IV.
Parr.: della Crocetta.

13. N. N.
15. Virano Margherita vedova Garrone.
17. Abutille coniugi.

BUNIVA Michele (Via), sul corso San Maurizio, parallela a nord-ovest di via Barolo, m. 430 (**S 13**).

Introduttore del vaccino in Piemonte (1762 † 1834).

Pret.: Mand. VI, Sezione Borgo Po.
P. S.: Delegaz. Vanchiglia.
C. E. A.: Mand. VI.
C. E. P.: Coll. III.
Parr.: Santa Giulia.

1. Strola, Debenedetti e Martina (Ditta).
3. Ovazza comm. Ernesto.
5. Id. id.
7. Id. id.
9. Barbavara di Gravellona conte Gius. Cesare fu Cesare Andrea.
11. Vigna Carlo ed Emilio fu Giuseppe.
Porta Luigi fu Carlo.

13. Stratta Tancredi.
15. Ballario Fiorenzo.
17. Municipio di Torino (Scuole elementari).
19. Id. id.
23. Martina Giovanni e Giuseppe fu Giovanni.
25. Soc. Anon. Torinese fra consumatori di cartonaggi ed affini in Torino.

2. Nasi Enrico ed Ettore fu Ant.
4. Id. id.
6. Richetta Aless. e Cesarina frat. e sor. fu Domenico.
8. Mellica Ant. fu Carlo Gius.
10. Bona Mario, Carlo, Lorenzina, Carmelita, Valerio e Jolanda fu G. B.
12. Dedonatis Bartol. fu Giov.
14. Bosco Elisabetta in Molinari.
Ravassa Pietro.
16. Chiero Maria fu Gio.
Marucchi Anna fu Benedetto.
Gilardi Franc., Gius. e Giacomo di Vinc. e prole nascitura di quest'ultimo.
21. Belletti Francesca in Demaria e Maria fu Domenico.
26. Luchelli Augusto ed Alessandro di Roberto-Gius.
28. Martina Giovanni e Giuseppe fu Giovanni.

BURDIN (Via), oltre il corso del Valentino, a sinistra di via Nizza, m. 610 (**P 17**).

Dedicata ai fratelli di questo nome, che impiantarono nel 1822 uno stabilimento orto-agricolo in Torino, nei terreni ora occupati da questa via.

Pret.: Mand. V, Sez. San Salvatore.
P. S.: Sez. San Salvatore.
C. E. A.: Mand. V.
C. E. P.: Coll. IV dal principio sino a via Belfiore. — Coll. III da via Belfiore al termine.
Parr.: i numeri dispari Parr. Ss. Pietro e Paolo; i numeri pari Parr. Sacro Cuore di Maria.

3. Buglione-Ceresa Giovanni fu Corrado.
Fasano Felicita fu Giovanni ved. Buglione-Ceresa.
5. Ajmeri Giovanni fu Michele.
13, 15, 17. Porcheddu ing. comm. Gio. Ant. fu Giuseppe.
19. Remondini Ottavio.
21. Borsa Annibale di Giovanni.
21*bis*. Id. id.
23, 25. Munic. di Torino (Scuola Rayneri).
27. Tabasso Agostino.
29*bis*. Baldracco Alb. fu Gio.
33. Galvagno Virginia ved. Banaudi.
Banaudi Garlo, Giuseppina e Ifigenia fu cav. ing. Gio.

2, 4. Figarolo di Gropello conte Ottone.
6. Telecchi cav. uff. Vespasiano.
10. Mo Cristoforo e Mo Maria e Malvina.
12, 14. Mure cav. Benedetto.
16. Valabrega ing. e Ori.
18. Christillin dott. Beniamino.
24. Perosino Gioachina ved. Molin Augusto.
26, 28. Oriani Giuseppe fu Gius.
30. Debiaggi cav. Casimiro.
36. Fubini Davide (credi).
38. Agnelli cav. Gio. fu Edoardo.

BUSANO (Via), in Borgata Campidoglio, a destra e perpendicolare alla via Levanna, m. 65 (**H 9**).

Comune della provincia e del circondario di Torino.

Pret.: Mand. VII, Sezione Borgo Dora.
P. S.: Deleg. San Donato.
C. E. A.: Mand. VII.
C. E. P.: Coll. II.
Parr.: S. Alfonso de' Liguori.

3. Pentenero Bartolomeo e Dadone Maria coniugi.
5. Azeglio Maria.
7. Ramella-Pairin Giovanni fu Giacomo.

4. Troglia Maria ved. Pia.

BUSCA (Via), a destra dello stradale di Nizza, parallela a notte del corso Spezia, m. 110 (**M 21**).

Comune della provincia e del circondario di Cuneo. Vi si vedono avanzi romani; possiede cave di alabastro.

Pret.: Mand. V, Sez. San Salvatore.
P. S.: Delegaz. Barriera di Nizza.
C. E. A.: Mand. V.
C. E. P.: Coll. IV.
Parr.: Patrocinio di San Giuseppe.

2. Sardi Carola ved. Zugano e Zugano Lucia.

BUSCALIONI Carlo Michele. Via a nord-est e parallela al corso Verona, tra il corso R. Parco ed il torrente Dora, m. 480 (**S 11**).

Filosofo e uomo politico nato in Mondovì nel 1824, morto in Napoli nel 1885. Successe al La Farina nella presidenza della *Società Nazionale;* propugnò l'unione dei popoli latini; fondò la *Lega filellenica;* pensò e diresse le trattative, che condussero il principe Amedeo sul trono di Spagna.

Pret.: Mand. VI, Sezione Borgo Po.
P. S.: Delegaz. Vanchiglia.
C. E. A.: Mand. VII.
C. E. P.: Coll. II.
Parr.: San Gioachino.

2. Pecco avv. Basilio.
Chiolerio Amelia fu Gius.
4. Società per il trattamento delle terre rare e delle sostanze radio-attive. Borelli dott. V. e C. (corrente in Torino).
6, 8. Castellano Gio. e Luigi fu Lodovico.
14. Gualco Angelo fu Luigi.

BUSSOLENO (Via), quinta a destra e perpendicolare alla via Fréjus, in Borgata Cenisia, oltre il Foro Boario, m. 225 (**G 12**).

Comune del circondario di Susa: con territorio ricco di marmi, ferro piritoso, calce solfata e selenite.

Pret.: Mand. V, Sez. San Salvatore.
P. S.: Delegaz. San Paolo.
C. E. A.: Mand. V.
C. E. P.: Coll. IV.
Parr.: di Pozzo Strada.

2. Castaldo Carlo di Giovanni.
4. Amapane Pancrazio.
6. Pipino Antonio fu Bernardo.
8. Fraschini Delfina in Razzore Giovanni.
10. Faccio Giuseppe.
12. Ferrero Michele fu Emilio.
14. N. N.
16. Adami coniugi.
18. Biorcio Giuseppe fu Pietro.
20. Pasta Bernardo.

BUTTIGLIERA (Via), a destra del corso Casale, terza parallela a mattina del corso Quintino Sella, m. 330 (**V 14**).

Comune della provincia di Alessandria, circond. di Asti.

Pret.: Mand. VI, Sezione Borgo Po.
P. S.: Sez. Borgo Po.
C. E. A.: Mand. VI.
C. E. P.: Coll. V.
Parr.: B. V. del Pilone.

3. Oddone Giovanni.
5. Morano Carlo.
7. Morano Giuseppe.
11. Garello Simone.
13. Maffei Felice fu Carlo.
15. Racca Caterina in Gai.

2. Marinetti Damiano.
4. Massimino Matteo (eredi).
6. Torchio Teresa in Merigo.
8. Nicolay comm. Filippo.

CABOTTO Sebastiano. Quinta via parallela a mezzodì del corso Peschiera, m. 780 (**L 17**).

Celebre navigatore veneto a servizio dell'Inghilterra e della Spagna; visitò le Antille ed il Brasile e scrisse la bella *Relazione* dei suoi viaggi (n. 1477; m. 1557).

Pret.: Mand. III, Sez. Monviso.
P. S.: Sez. San Secondo.
C. E. A.: Mand. V.
C. E. P.: Coll. IV.
Parr.: della Crocetta.

27. Provincia di Torino (Ospizio per gli esposti).
29. Casa dei Ferrovieri (Demanio dello Stato).
57. Arata Caterina in Fubini.

20. Fiorio Vittorio fu Paolo.
24. Datta Giac.
26. Gaffodio Anna-Maria fu Antonio ved. Amerano.
44. Vernazza Carlo.
Vernazza Vittorio.

CACCIA (Via della). Prima via a destra di via Roma, m. 35 (**P 13**).

Prende il suo nome dall'albergo della Caccia Reale.

Pret.: Mand. IV, Sez. Po.
P. S.: Sez. Dora.
C. E. A.: Mand. I.
C. E. P.: Coll. I.
Parr.: San Tommaso.

1. Pieroni Fortunata.
Orsato Elena.
Begliatti Giuseppe.
3. Orsato Elena.

2. Melano Mario.
Bertini cav. Gius. e Clotilde fu Francesco.

CACCIE (Strada delle), Frazione Mirafiori.

Antica denominazione d'origine ignota.

Pret.: Mand. V, Sez. San Salvatore.
P. S.: Delegaz. Barriera di Nizza.
C. E. A.: Mand. V.
C. E. P.: Coll. IV.
Parr.: del Lingotto.

740. Municipio di Torino.
Gabriolotti Antonio.
1000. Venere Giuseppe.
1004. Viarigi Giuseppe fu G. B.

CADORE (Corso), a destra della Dora, tra il corso Voghera e il corso Antonelli, m. 420 (**X 11**).

Regione alpina nell'Alto Veneto, con ricchi pascoli, foreste, e importanti miniere di carbonato di zinco.

Pret.: Mand. VI, Sezione Borgo Po.
P. S.: Delegaz. Vanchiglia.
C. E. A.: Mand. VI.
C. E. P.: Coll. III.
Parr.: Santa Croce.

CAFASSE (Via), nella Borgata Ceronda, perpendicolare alla Dora ed alla strada di Pianezza, m. 65 (**H 7**).

Comune della provincia e del circondario di Torino.

Pret.: Mand. VII, Sezione Borgo Dora.
P. S.: Delegaz. San Donato.
C. E. A.: Mand. VII.
C. E. P.: Coll. II.
Parr.: di Lucento.

1. Ferroglio Michele di Giov.
5. Penna Gio.-Maria fu Gio. e Carena Angela coniugi.
7. Batuello Battista, Gabriele, Matteo e Stefano fu Pietro.
9. Rolle Giuseppe di Michele.
Bertolina Angela fu Gius.
Rolle Michele fu Pietro (usufruttuario generale).

2. Trocciola Domenico fu Gius.
4. Salvai Vittorio e Teppa Caterina coniugi.
6. Aprà Michele fu Giuseppe.

CAGLIARI. Terza via parallela a sud-est della strada al R. Parco, m. 500 (**S 11**).

Città della Sardegna, sul declivio di un colle. Ha vasto e sicuro porto sul golfo.

Pret.: Mand. VI, Sezione Borgo Po.
P. S.: Delegaz. Vanchiglia.
C. E. A.: Mand. VII.
C. E. P.: Coll. II.
Parr.: SS. Nome di Gesù.

1. Torretta Domenico (eredi) e cav. Luigi fu Michele.
3, 5. Delapierre cav. avv. Valentino di Daniele.
19. Gillardi Pietro fu Giovanni.
21. Locatelli Albina fu Paolo moglie di Zambon Antonio.
23. Perinelli ing. Ugo fu Eug.
27. Società Anonima Ambrosio.
31. Brino Luigi.
35. Campini Orsolina ved. Toniacca.
37. N. N.
39. Stroppiana Guglielmo.
41, 43, 45. N. N.

4. Boffa Attilio
12. Zanotto Bartolomeo fu Gio.
14. Cometto Giuseppe e Persico Giuseppina coniugi.
16. Serra Giorgio.
20. Bonomi Luigi.
22. Avagnina coniugi.
26. Argentero Gius. di Lorenzo.
28. Ferrero Carlo fu Luigi.

CAIROLI (Corso), alla sinistra del Po fra la via dell'Ospedale e il corso Vittorio Eman. II, m. 500 (**R 15**).

In onoranza di questa famiglia pavese che dette tanti martiri per l'indipendenza italiana.

Pret.: Mand. IV, Sez. Po.
P. S.: Sez. Po.
C. E. A.: Mand. IV.
C. E. P.: Coll. III.
Parr.: San Massimo.

1. Bossoli Maria e Olga di Francesco.

2. Conte cav. Ett. fu Maurizio.
4. Vallauri avv. not. Guido.
6. Andreis avv. comm. Vitt. fu Luigi.
8. Provenzale Mario.
10, 12. Colomiatti Lina ved. Vigitello.
14. Economato Gener. dei Benefici vacanti.
14*bis*. Municipio di Torino (Sifilic. ed Opera Bogetto).
16, 18. Vitale cav. avv. Gian Giacomo fu Raffaele.
18*bis*. Comba avv. cav. Alfredo.
Ballardo Angela vedova Sartoris, Carlo, Catterina in Sartoris, Pietro, Carolina in Ponsetti e Margherita ved. Marasso.
20. Giani sorelle.
22. Comba Alfredo ed Alessandro fratelli.
24. Gaia-Genessa Adalgisa fu Pietro.
Rostagno ing. Ugo.

CALLERI (Strada vicinale del). Frazione Reaglie, oltre la Borgata Madonna del Pilone, seconda a destra della strada di Chieri.

Dal nome di un antico cascinale.

Pret.: Mand. VI, Sezione Borgo Po.
P. S.: Sez. Borgo Po.
C. E. A.: Mand. VI.
C. E. P.: Coll. V.
Parr.: di Reaglie.

457. Palazzo prof. Camillo di Carlo.
459. Revelli dott. Mario.

450. Fiorina cav. uff. Salvatore fu Lorenzo.
452. Cerutti cav. Paolo geometra, fu Francesco.
454. Ferrero Matilde in Garneri.
456. Marenco Leone, Suant Ottavia coniugi.
458. Morando Maria di Gius. in Paci.

CALUSO (Via), in regione Madonna di Campagna, a nord-est del corso Grosseto e a destra dello stradale di Lanzo, m. 230 (**L 3**).

Comune della provincia di Torino, circondario di Ivrea. Situato alle falde del Monte Rotondo, e di una collina che finisce in un balzo, sulla cui cima stanno avanzi di antiche fortificazioni.

Pret.: Mand. VII, Sezione Borgo Dora.
P. S.: Delegaz. S. Donato.
C. E. A.: Mand. VII.
C. E. P.: Coll. II.
Parr.: Mad. di Campagna.

3. Borgna Felice di Gius.
7. Bassino Savino fu Gius.

CALVO Edoardo, a nord-est della piazza Nizza, m. 80 (**O 18**).

Medico, nato in Torino nel 1773, morto nel 1804. Egli è più particolarmente conosciuto per aver pubblicato alla macchia *Favole* e *Poesie* patriottiche in dialetto piemontese, divenute rarissime.

Pret.: Mand. V, Sez. San Salvatore.
P. S.: Sez. San Salvatore.
C. E. A.: Mand. V.
C. E. P.: Coll. IV.
Parr.: Sacro Cuore di Gesù.

1. Salvetti Agostino fu Gius.
3. Bellone Alberto-Eugenio, Ermenegildo e Maria fu Gio.
Fava Teresa, Giovanna Cristina e Maria fu Giacomo.

2. Bassignana Clotilde vedova Golzio.
4. Boeris Oreste di Michele.
Boeris Lorenzo ed Oreste di Michele.
Osnengo frat. e sor fu Secondo.
Bonelli ing. comm. Michelang.
Dugliano.

6. Verrua Giacomo.
6*bis*. Grimaldi Gio. e Caterina frat. e sor. e madre Gorgerino Angela.
8. Cavallo Angela in Devalle.
10. Grimaldi Cater. in Valentino.

CAMPAGNA (Strada vicinale della), fra le due nuove barriere di Lanzo e di Milano, oltre la cinta daziaria, m. 3000 (**N-O 2**).

Antica denominazione d'origine ignota.

Pret.: Mand. VII, Sezione Borgo Dora.
P. S.: Delegaz. San Donato.
C. E. A.: Mand. VII.
C. E. P.: Coll. II.
Parr.: Madonna di Campagna.

705. Gazelli Brucco di Ceresole e Palermo conte Paolino.
715. Martini Pietro e figli.
725. Di Savoia-Carignano Principe Tommaso fu Principe Ferdinando (Casc. Bessia).
735. N. N.
745. Borghesio dottor G. B., Domenico-Carlo, dott. Andrea, Mario e Caterina fu cav. Antonio.
747. Id. id.
755. Boletti Natale fu Stefano.

16. Tego Lorenzo.
30. Mongiano Camillo e Boldrini Annetta coniugi.
32. Morello Alfonso.
34. Gremo Cesare.
42. Sarboraria Agostino.
44. Grosso fratelli.
46. Berta Rosa ved. Volpatto.
66. Saluzzo Maria ved. Abbo.
68. N. N.
72. Rosingano Gio fu Carlo.
74 Regis Giuseppe.
86. Traversa Angelo e Novena Giuseppe.
114. Genta Francesca-Angela in Ghiotti.
116. Milone Enrichetta ved. Morello.
690. Le Boeuf Adele.
700. Dughera Angela Maria vedova Toselli.
710. Alessio Angelo fu Celestino.
720. Caire Corinna in Albertoletti.
746. Pilotto Giacinto, Giovanna, Domenico, Cristina, Bernardo Gio., Severina ed Elisabetta fu Franc.
750. Caire Corinna in Albertoletti.
752. Ferrero Giovanni.

CAMPAGNETTE (Strada vicinale delle), tra il Parco e le Maddalene (**T 6**).

Dal nome d'un antico cascinale.

Pret.: Mand. VII, Sezione Borgo Dora.
P. S.: Sez. Borgo Dora.
C. E. A.: Mand. VII.
C. E. P.: Coll. II.
Parr.: San Gaetano.

271. Thaon di Revel e S. Andrea marchesa Clementina nata Benedetti-Riccardi.
275. Gaia Federico fu Giuseppe.
Gay ing. Corrado di Luigi.
285. Boniscontro Ern., Enrico, Giulietta, Clementina e Giuseppe fu Vincenzo.

280. Delleani Lorenzo fu Ant., Cassini Federica ved. Bona.
286. Ospedale di S. Giov. Batt.
308. Fubini Marco fu Eman.

CAMPAGNINO (Strada vicinale del), Frazione Cavoretto (**O 25**).

Dal nome di un antico cascinale.

Pret.: Mand. V, Sez. San Salvatore.
P. S.: Sez. Borgo Po.
C. E. A.: Mand. VI.
C. E. P.: Coll. V.
Parr.: di Cavoretto.

459. Benso Laura in Tommasi.
461. Vay Gian-Candido.
471. Mazzuri Giovanni.
473. Barelli Pietro e Massimino fu Federico.
Ortolano Lorenzo fu Dom.
Fusella-De Mari Francesco.
475. Debenedetti Giuseppe.
481. Muratore Giovanni.

458. Conti Alb. fu Franc. (eredi).
460. Cirio Carolina in Solaro.
470. Vigo Rina.
472. Ancona Guido.
474. Rosso Secondina ved. Bosco e figli.
482. Rubino Carlo.
484. Pavarino dott. Teodoro di Felice.

CAMPAGNINO (Dalla strada del).

Pret.: Mand. V, Sez. San Salvatore.
P. S.: Sez. Borgo Po.
C. E. A.: Mand. VI.
C. E. P.: Coll. V.
Parr.: di Cavoretto.

463. Gariglio Domenico.
477. Marconi Rosina in Martini.
479. Brignardelli Nina vedova Valenzano cav. Efisio.

470. Storero Luigi.
476. Bosco Lucia in Rosso Giacinto.
478. Lanza Luigi fu Vittorio.
480. Pereno Giovanni e Maurizio.

CAMPANA (Via), a sinistra di via Nizza, la terza dopo il corso del Valentino, m. 590 (**P 17**).

Avvocato piemontese e poi generale nell'esercito di Francia, nato a Torino nel 1771, ucciso nella battaglia di Ostrolenka, in Polonia, nel 1807.

Pret.: Mand. V, Sez. San Salvatore.
P. S.: Sez. San Salvatore.
C. E. A.: Mand. V.
C. E. P.: Coll. IV dal principio sino a via Belfiore. — Coll. III da via Belfiore al termine.
Parr.: Sacro Cuore di Maria.

1. Fubini Davide (eredi).
3. Blanchetti nob. Alfredo.
5. Re Isabella e rag. Giovanni Aristide fu Domenico.
7. Savio rag. cav. Cesare fu Evasio e figlie Luigia ed Emilia.
15, 15*bis* Mure cav. Benedetto.
17, 17*bis*. Id. id
19. Diatto-Vinelli Rita.
21. Peracca conte Mario Giacinto ed Alfredo.
23. Giacoma Orsola ved. Zucca.
25. Diatto-Vinelli Rita.
27. Giacoma Elena, Cleofina, Amalia, Ida, Nicolina, Natalina e Oreste fu Carlo Gius.
31. Scagliotti Luigi e Maddalena Leonilda fu Giacomo.
33. Bona Mario, Carlo, Lorenzina, Carmelita, Valerio e Jolanda fu G. B.
37. Allgeyer dott. prof. Vittorio fu Luigi.

2. 4. Besozzi cav. Giuseppe.
6. Bayard Giovanni fu Giov.
8, 10. (Parr. S. C. di Maria).
12. Giani cav. Mario.
14. Davicini ing. cav. Attilio.
20. Valle Adele in Massa.
22. Sismondi ing. Alfredo.
24. Allgeyer dott. prof. Vittorio fu Luigi.
26. N. N.
32. Municipio di Torino.
34. Brambilla Erminia ved. Bizzozero Giulio e figlio Enzo.

CAMPIGLIONE (Via), in regione Monginevro, a destra della via Monginevro, intersecante la via Caraglio, m. 285 (**F 14**).

Comune della provincia di Torino, circondario di Pinerolo.

Pret.: Mand. V, Sez. San Salvatore.
P. S.: Delegaz. San Paolo.
C. E. A.: Mand. V.
C. E. P.: Coll. IV.
Parr.: di Pozzo Strada.

4. Bruno Eurosina in Cottino.
8. Lazzarino Gio. fu Francesco.
10. Ferrari Claudio e consorte.
12. Quagliotti fratelli.
14, 16, 18. Copasso Nicola.
22. Tellini cav. Guglielmo e Biroglio Maria coniugi.

CAMPO (Via del), nella Frazione borgata Vittoria, seconda a sinistra di via Vittoria (**O 6**).

Nome d'origine popolare, probabilmente riferentesi al campo che ivi posero i Francesi durante la guerra d'assedio nel 1706.

Pret.: Mand. VII, Sez. Borgo Dora.
P. S.: Delegaz. San Donato.
C. E. A.: Mand. VII.
C. E. P.: Coll. II.
Parr.: Nostra Signora della Salute.

3. Masera Angela ved. Tavolaj.
5. Pentenero Antonio e Bijno Maria coniugi.
7. Vianzone Cost. (eredi).

4. Marchis Alfredo fu Gio.
6. Tarrone Antonio.
8. Vianzone Cost. (eredi).
10. Elena Angelo di Pietro.

CANAVERI Gio. Batt. (Via), parallela al corso Savona, trasversale di via Priocca, m. 90 (**O 10**).

Dei PP. dell'Oratorio, vescovo di Biella, poi di Vercelli. Fondatore del ritiro per vedove e nubili sulla collina torinese (1753 † 1811).

Pret.: Mand. I, Sez. Dora.
P. S.: Sez. Borgo Dora.
C. E. A.: Mand. VII.
C. E. P.: Coll. II.
Parr.: San Gioachino.

5. Sottocornolo cav. Francesco fu Giovanni.
7. Chirone Luigi fu Gius.

CANDELO (Via), in regione Maddalene, parte dalla via Bologna a destra presso il corso Novara, m. 130 (**S 9**).

Comune della provincia di Novara, circondario di Biella, sulla riva destra del Cervo.

Pret.: Mand. VI, Sezione Borgo Po.
P. S.: Sez. Borgo Dora.
C. E. A.: Mand. VII.
C. E. P.: Coll. II.
Parr.: Madonna della Pace.

11. Ferraris Giuseppe fu Sebast.
13. Amateis Anna in Pogliano.

2, 4. Orsini Gius. e Chiappino Margherita coniugi.
12. Pertichetti Quartilio.
14. Rossetti Roberto.
16. Vigna Luigi.

CANDIA (Via), in Borgata Monterosa, a destra della via Santhià, m. 150 (**S 7**).

Ameno paesello del Canavese, in circondario d'Ivrea.

Pret.: Mand. VII, Sezione Borgo Dora.
P. S.: Sez. Borgo Dora.
C. E. A.: Mand. VII.
C. E. P.: Coll. II.
Parr.: Madonna della Pace.

1. Costa Giovanni.
5, 7, 9. Grassi cav. Luigi di Paolo.
9*bis*. Bertorello Gio. Battista e Gianello Maria coniugi.
11. Tommasino Angelo.
13. Mossino Domenico e Vigna Antonia.
15. Mussa Giovanni e Martinengo Adelaide coniugi.
17. Grosso Tommaso e Tesio Lucia coniugi.
19. Castaldi Bernardino e Bonesso Anna coniugi.
33. Viletti Giovanni.
35. Antonino Francesco e Cantone Maddalena coniugi.

2. Decorti Valentino.
10. Bertolino Ernesto.
12. Laghetti Andrea.
14. Merlo Battista di Battista.

CANELLI (Via), normale e da giorno del corso Porto Maurizio, parallela e a ponente dello stradale di Nizza, tra il corso predetto e la nuova cinta daziaria, m. 1100 (**M 25**).

Comune della provincia di Alessandria, circond. di Asti. Celebre per la produzione del vino moscato, di cui fa larga esportazione in tutto il mondo.

Pret.: Mand. V, Sez. San Salvatore.
P. S.: Delegaz. Barriera di Nizza.
C. E. A.: Mand. V.
C. E. P.: Coll. IV.
Parr.: Patrocinio di San Giuseppe.

CANOVA Antonio. Terza via trasversale a via Nizza, a mezzodì del corso Dante, m. 860 (**O 20**).

Ha scolpito più di 160 statue o monumenti. L'Italia deve a lui il ricupero di una gran parte delle sue ricchezze artistiche trafugate da Napoleone I (1757 † 1822).

Pret.: Mand. V, Sez. San Salvatore.
P. S.: Delegaz. Barriera di Nizza.
C. E. A.: Mand. V.
C. E. P.: Coll. IV dal principio sino a via Giotto. — Coll. III da via Giotto al termine.
Parr.: Sacro Cuore di Gesù.

5. Martin Giovanni.
7. Id. id.
9. Bertinetti Giov. fu Luigi.
11. Id. id.
21. Guglielminotti Mart. fu Ant.
23. Id. id.
31. Rubiano Teresa fu Giuseppe ved. Previgliano.
37. Righini ing. Vittorio.
39. Roero Giov. e Mezzo Ida con
41. Cerato Natalina di Gio. e nasciturl dallo stesso Gio.
43. Perotti avv. Cesare fu cav. Carlo.
45. Salassa Antonio e Brignolo Maria coniugi.
47. Fontana Savino fu Bartol.

2. Martin Giovanni.
4. Id. id.
6. Viale Celestina ved. Bagnasco.
10. Cassano, Cucco e Ferrara.
12. Lagutaine Carlo Adolfo.
14. Jarre Maurizio fu Alessio.
16. Malvicini-Alloatti Francesca.
22. Viarengo-Perrod Paola.
24. Benazzo ing. cav. Gio. Batt.
26. Zacheo Antonio e Angela fu Luigi e Bava Clotilde fu Ott.
28. FIAT (Soc. Anon.).
32. Oggero Filippina in Magnani.
34. Galli Ferdinando fu Ant.
38. Stupenengo Giuseppe.
40. Caponotto Giacomo.
42. Id. id.
44. Tachis Antonio.
46. Morano Sebastiano.
48. Tua Rosa in Romano.
50. Id. id.
52. Massano Teresa vedova Davico.
Davico Giuseppe, Maria in Giaccone, Rosa, Guido, Camilla, Mario, Andrea, Umberto, Luigia e Antonietta fu Vincenzo.
Cattapane Italia ed Irma fu Giovanni.
54. Id. id.

CANTALUPO (Via), in Borgata San Paolo, perpendicolare alla via San Paolo, a sinistra (**H 15**).

Comune della provincia di Alessandria.

Pret.: Mand. V, Sez. San Salvatore.
P. S.: Delegaz. San Paolo.
C. E. A.: Mand. V.
C. E. P.: Coll. IV.
Parr.: San Bernardino.

5. Morello Nicola.
9. Piccinini Antonio.

4. Monticone Carlo.
12. Filippi coniugi.
20. Filippa Francesco.
24. Richiardi Oreste, Ida e Jole fu Costantino.
26. Franchino Rosina.
Quaglino Teresa-Giacinta vedova Franchino.
28. Meliga coniugi.

CANTELLO (Strada del), in regione Ponte Trombetta, perpendicolare a sinistra del corso Quintino Sella (**U 15**).

Dal nome di un antico cascinale.

Pret.: Mand. VI, Sezione Borgo Po.
P. S.: Sez. Borgo Po.
C. E. A.: Mand. VI.
C. E. P.: Coll. V.
Parr.: Gran Madre di Dio.

183. Carello Enrichetta fu Giovanni.
185. Sacerdote cav. Emanuele fu Salvador (Ditta).
Girardi Agostino.
Allasia cav. dott. Giacomo.

CANTOIRA (Via), regione Madonna di Campagna, perpendicolare e a destra della via Foligno, tra questa e la ferrovia di Lanzo, m. 225 (**M 5**).

Comune in un grazioso e verde bacino nella Val Grande di Lanzo.

Pret.: Mand. VII, Sezione Borgo Dora.
P. S.: Delegaz. San Donato.
C. E. A.: Mand. VII.
C. E. P.: Coll. II.
Parr.: Nostra Signora della Salute.

5. Minetti fratelli.
Minetti Celestino e Gio. fu Luigi.
7. Bertagnoli Luigia ved. Sgarbi.
15. Garino Carlo e Guino Clara coniugi.

17. Lusso Andrea e Musso Margherita coniugi.
19. Ballatore Carlo, Albina, Margherita, Caterina.
25. Pelizza coniugi.
27. Bosco G. B. e Audenino Teresa coniugi.

CAPELLINA Domenico (Via). Prolungamento di via Tinivelli, tra il corso Regina Margherita e la via San Donato, m. 220 (**L 9**).

Distinto pedagogista e letterato. Autore di una raccolta di *Canti Lirici*, del *Canzoniere dei fanciulli* e di *Manuali di Letteratura greca, latina e italiana* editi dalla Ditta G. B. Paravia (1819 † 1860).

Pret.: Mand. II, Sez. Moncenisio.
P. S.: Delegaz. San Donato.
C. E. A.: Mand. VII.
C. E. P.: Coll. II.
Parr.: San Donato.

CAPPEL VERDE, da via Venti Settembre a via Porta Palatina, m. 65 (**P 12**).

Da antichissimo albergo esistente nella via.

Pret.: Mand. I, Sez. Dora.
P. S.: Sez. Dora.
C. E. A.: Mand. I.
C. E. P.: Coll. I.
Parr.: San Giovanni.

1. Tirozzo Francesco, Giovanni e Paolo fu Giacomo.
Modetti Maria in Cattaneo.
Gili Orsola moglie Margary.
Conelli cav. avv. Carlo (eredi).
3. Cavallo Vittorio Lorenzo.
5. Fagnoni Maria in Molar.
7. Dolza Giovanni fu Pietro.

2, 4, 6. Seminario arcivescovile.

CAPRERA (Via), a ponente del corso Vinzaglio e della nuova Piazza d'Armi, m. 1400 (**G 13**).

Caprera, isoletta già dimora, ora tomba di Garibaldi.

Pret.: Mand. V, Sez. San Salvatore.
P. S.: Sez. San Secondo.
C. E. A.: Mand. V.
C. E. P.: Coll. IV.
Parr.: della Crocetta.

13. Giuntoli Giocondo.
15. Marchisio Chiarina.
17. Jarre Maurizio e Teofilo fu Alessio.
19. Gribaudi Filippo.
21. Gazzola Adriano e Brivot Claudina coniugi.
23. Trucchi Ernesta in Riva.
25. Pavesio Carolina.

CAPUA (Via), parallela a destra di via Don Bosco, tra via Livorno e via Avellino, m. 390 (**M 9**).

Città della provincia di Caserta, sulla sin. del Volturno.

Pret.: Mand. II, Sez. Moncenisio.
P. S.: Delegaz. San Donato.
C. E. A.: Mand. VII.
C. E. P.: Coll. II.
Parr.: San Donato.

5. Lessona cav. dott. Filippo.

8. Avenati colonn. cav. Pietro.
26. Mazzola Annibale Guido di Giuseppe.
30. Tuninetti Giuseppe.
32. Laurenti fratelli.
36. Cignetti Giuseppe.
38. N. N.

CARAGLIO (Via), dalla Borgata San Paolo alla Borgata Cenischia, tra i corsi Parigi e Trapani, m. 1860 (**F 13-16**).

Comune della provincia e del circondario di Cuneo.

Pret.: Mand. V, Sez. San Salvatore.
P. S.: Delegaz. San Paolo.
C. E. A.: Mand. V.
C. E. P.: Coll. IV.
Parr.: di Pozzo Strada.

39. Binelli Luigi di Carlo.
101. Ferraris Carlo.
103. Fornaca Beatrice ved. Cernusco.
105. Giachello Marziano di Paolo.
107. Bertino Ernesto.
109. Bertoldi Eugenia.
111. Roda Lorenzo.
113. Ferro Irma ed Ines di Ermello.
115. Rocca Antonio fu Giacomo.

36. Artusio Gaspero.
52. Municipio di Torino.

CARAMAGNA (Via), in regione Lingotto, perpendicolare e a sinistra dello stradale di Nizza, a giorno del corso Porto Maurizio, m. 125 (**M 25**).

Comune nella provincia di Cuneo, circondario di Saluzzo.

Pret.: Mand. V, Sez. San Salvatore.
P. S.: Delegaz. Barriera di Nizza.
C. E. A.: Mand. V.
C. E. P.: Coll. IV.
Parr.: Patrocinio di San Giuseppe.

6. Reale Giov.-Ant. (detto Vincenzo) fu Giovanni.
8. Porta Gio. fu Filippo.
10. Devecchi ing. Giovanni di avv. Luigi.
12. Id. id.

CARCANO (Vedi Giulio Carcano).

CARDINAL MAURIZIO, seconda via a destra del corso Casale dopo l'imbocco della via Monferrato, m. 400 (**T 15**).

Quarto figlio di Carlo Em. I. Rinunciò al cardinalato ed ebbe la luogotenenza della contea di Nizza, il titolo di principe d'Oneglia e la mano della principessa Maria Luigia sua nipote.

Pret.: Mand. VI, Sezione Borgo Po.
P. S.: Sez. Borgo Po.
C. E. A.: Mand. VI.
C. E. P.: Coll. V.
Parr.: Gran Madre di Dio.

1, 3, 5, 7. Raspi Maria.
Silvano Rosa.
9. Debenedetti Abramo fu Giuseppe.
11. Bernard-Barret Alfonsina in Ferri e Adelina in Fusco fu Alfonso.
15. Vigo Giuseppe fu Luigi.
17. Ballardini Caterina vedova Carmarino.
19. Pavesio Antonio.

6. N. N.
8. Pastore Maria ved. Boglio.
8*bis*. Id. id.
10. Barge Margherita in Bechis.
12. Debenedetti Abramo.
14. Id. Id.
16. Bellezza Giacinta in Damiasso.
18. Repaci Antonino e Maria-Gilda.
20. Pulita Angela ved. nob. Marchesini.
22. Ferrara Barbara in Ferri.
28, 30. Bosq Elidia ved. Rochette.

CARENA Giacinto, via parallela a destra di via S. Donato, m. 450 (**M 10**).

Fisico, compilatore del *Dizionario d'Arti e Mestieri* e di molte altre pregevoli opere (1778 † 1859).

Pret.: Mand. II, Sez. Moncenisio.
P. S.: Delegaz. San Donato.
C. E. A.: Mand. VII.
C. E. P.: Coll. II.
Parr.: San Donato.

1. Reda cav. Gregorio.
3. Gandiglio Giulio e Luigia fu Salvatore.
3*bis*. Bacolla Domenica vedova Bausano.
5. Debenedetti Edoardo fu Alessandro.
7. Bioletti Rodolfo fu Giuseppe.
7*bis*. Paganone Alessandro, Maria e Carlo fu Francesco.
9. Castelli coniugi.
11. Galleani d'Agliano conte dottore Renato.
Galleani d'Agliano contessa Carina nata Sacchi Nemours
13. Bocca Luigia ved. Sicco.
17. Richiardi Camilla ed Enrichetta sorelle.
19. Masprone Anna, Maria ed Orsola fu Carlo Felice.
21. Culla Carolina ved. Manuel.
23. Merlo Luigi, Carlo e Teresa fu Carlo.
27. Battetta fratelli e sorelle.
29. Brunero Maria in Sicco.
Piglia Domenica ved. Sala.
31. Tabone Giacomo.
33. Caffarelli Mario.
35. Gioria Ernesto fu Carlo.

37. Deagostini Giuseppa in Ferrero.
39. Lovera Francesco (eredi).
41. Id. id.

2. I. Caffarel Marziale, Mario e loro madre Comba Paolina.
6. Pastoris Olimpia fu Giuseppe e figli Albera Gioachino, Luigi, Fortunata ed Ester fu Angelo.
Viale Celestina ved. Bagnasco.
8. Guillaume Giacomo.
10. Marengo Pietro, e Paola-Caterina fu Gio.
12. Casaro Lidia fu Attilio.
14. Bianco Margherita e Gius. fu Giovanni.
16. Calleri Pietro (eredi).
18. Roggero Gio. Serafino e Rolando Albina coniugi.
20. Gerbino Enrico e Giovannina.
24. Martinolo Luigi fu Luigi.

CARIGNANO Eugenio Emanuele (Piazza). A metà di via Accademia delle Scienze, lunghezza m. 100, larghezza m. 36 (**P 13**).

Questa piazza ha nome dal palazzo Carignano fatto costrurre nel 1680 dal Principe Tommaso Carignano-Soisson, su disegno del Guarini.

Pret.: Mand. IV, Sez. Po.
P. S.: Sez. Dora.
C. E. A.: Mand. I.
C. E. P.: Coll. I.
Parr.: San Filippo.

2. Cornagliotto ing. cav. Giuseppe fu Michele.
4. Chiarella Achille e Vittorio Gio. fu Daniele.
6. Morelli Eugenia e Lucia fu conte Paolo.

CARLO ALBERTO (Piazza), avanti il Palazzo Carignano, lungh. m. 100, largh. m. 70 (**Q 13**).

Pret: Mand. IV, Sez. Po.
P. S.: Sez. Po i numeri dispari. — Sez. Dora i numeri pari.
C. E. A.: Mand. IV i numeri dispari. — Mand. I i numeri pari.
C. E. P.: Coll. III i numeri dispari. — Coll. I i numeri pari.
Parr.: San Filippo.

CARLO ALBERTO. Prima via a destra di via Po, fino al corso Vittorio Emanuele II, m. 890 (**Q 13**).

Re di Sardegna dal 1831 al 1849 largì lo Statuto e bandì la guerra per l'indipendenza d'Italia. Abdicò la corona dopo la sconfitta di Novara nel 1849, e morì in esilio ad Oporto il 28 luglio dello stesso anno.

Pret:. Mand. IV, Sez. Po.
P. S.: Sez. Po i numeri dispari. — Sez. Dora i numeri pari dal 2 al 10. — Sez. Monviso dal 12 al fine.
C. E. A.: Mand. IV i numeri dispari. — Mand. I i numeri pari dal 2 al 10. — Mand. III dal 12 al fine.
C. E. P.: Coll. III i numeri dispari. — Coll. I i numeri pari dal 2 al 10. — Coll. IV dal 12 al fine.
Parr.: da via Po a via Cesare Battisti Parr. San Giovanni; da via Cesare Battisti a via Cavour Parr. S. Filippo; e da via Cavour al termine Parr. Madonna degli Angeli.

1. Giordano comm. avv. Luigi.
3. Bocca avv. Giuseppe.
5. Combetti cav. Giuseppe.
7. Cisa Asinari di Grésy marchesa Cristina nata Galleani di Saint-Ambroise.
9. Isnardi prof. dott. Lud. di Filippo.
15. LL. AA. RR. Principi fu Principe Amedeo di Savoia.
17. Id. id.
19. Revel cav. Mario.
21. Bellia comm. ing. Giuseppe.
23. Unione Finanziaria (Società Anonima).
25. Parr. Mad. degli Angeli.
27. Dumontel comm. Federico (eredi), Dumontel Giulia, Ascanio, Amalia, Maria-Teresa, Ottavia, Giacomo ed Enrica fu Enrico.
Sobrero Apollonia.
Cornaglia cav. Giov.-Leandro (padre Agostino).
Bertagna Pericle-Giovanni.
Guidetti don Antonio.
Vallaro Franc (padre Vinc.).
29, 31. De Genova di Pettinengo cont. Nina nata Figoli e figlie Adelaide e Ignazia.
31*bis*. Guerrieri di Mirafiori e Fontanafredda cont.ª Margherita n. Boasso.
33. Bruno ing. Emilio fu Agost.
33*bis*. Sacco Emanuele, Augusto e Luigi fu Luigi.
35. Id. id.
37, 39. Thaon di Revel e S. Andrea marchesa Clementina nata Benedetti-Riccardi.
41, 43, 45. FIAT (Soc. Anon.).

2. Mannati Maria in Polto e Moriondo Elisab. in Dal-Vesco.
Martini e Rossi (Ditta).
Martini Cesare ed Eligio fu Alessandro.
4, 6. Reale Comp. ital. di Assic.
8. Demanio dello Stato (Palazzo Carignano).
10. Demanio dello Stato (Officina Carte Valori).
14. Zappata cav. avv. Alfonso fu Carlo.
16. Guidobono-Cavalchini-Garofoli nob. Paola ved. Dalla Valle di Pomaro.
18. Società Consum. Gas luce.
20. Jona cav. Marco fu Israel-David.
22. Besana Marta-Maria fu Giorgio in Garbagni.
24. 24*bis*. Luserna Rorengo di Rorà march. Maurizio.
26. Dumontel comm. Federico (eredi) e comm. avv. Enrico (eredi).
28. Soc. Anon. Nazionale Editrice (S.A.N.E.).
30. Coardi di Bagnasco e Carpeneto Alfonso, Carlo ed Elena fu march. Emanuele e Giriodi di Monastero Clementina fu conte Luigi.
32. Id. id.
34. Rossi conte senatore avvocato Teofilo, ing. comm. Cesare fu Luigi.
36, 38. Lanza avv. Vittorio e Giuseppe fu Michele.
40. Jocteau bar. avv. Carlo Alb.
42. Cerutti Antonietta vedova Priotti.
44, 46. Id. id.

CARLO BOTTA, prima via a destra di via S. Domenico oltrepassato il corso Valdocco, m. 170 (**N 11**).

Medico e celebre autore della *Storia d'Italia*, nato a S. Giorgio Canavese nel 1766, morto a Parigi nel 1837. Gli Amedeani gli eressero un monumento per la sua *Storia dell'Indipendenza degli Stati Uniti d'America.*

Pret.: Mand. II, Sez. Moncenisio.
P. S.: Sez. Moncenisio.
C. E. A.: Mand. II.
C. E. P.: Coll. I fino a via Santa Chiara. — Coll. II da via Santa Chiara al termine.
Parr.: Madonna del Carmine.

1. Lovera dott. Federico.
5, 7. Ladetto Maria, Eugenia Luigia fu Franc.
Forvilla Enrico, Eugenia Maddalena di Michele.

4. Figarolo-Tarino di Gropello conte Giuseppe.
6. Gerbino Metilde in Montefameglio.

CARLO EMANUELE II (Piazza, detta *Carlina*), sull'incontro della via Accademia Albertina e via Maria Vittoria, lungh. m. 122, larghezza m. 122 (**O 14**).

Duca di Savoia e Principe di Piemonte, nato in Torino il 20 giugno 1634, morto il 12 giugno 1675. Eresse il castello della Venaria, ed aprì sui monti la strada fra Ciamberì e Lione.

Pret.: Mand. IV, Sez. Po.
P. S.: Sez. Po.
C. E. A.: Mand. IV.
C. E. P.: Coll. III.
Parr.: San Francesco da Paola, eccettuato l'angolo sud-ovest fino all'altezza di via Maria Vittoria Parr. San Filippo.

1. Fiore Luigia fu Luigi.
9. Ferrero d'Ormea Maria Paolo, Tancredi, Ottavia, Adele e Cristina fu marchese Gustavo.

2. Passarino cav. Ang. fu Gasp.
8. Segre cav. Augusto fu Salomone.

CARLO FELICE (Piazza), avanti la Stazione ferroviaria di P. N., lunghezza m. 173, larghezza m. 98 (**O 15**).

La piazza fu fatta incominciare da re Carlo Felice (n. 1765 m. 1831) su disegno di Carlo Promis.

Pret.: Mand. IV, Sez. Po.
P. S.: Sez. Monviso.
C. E. A.: Mand. III.
C. E. P.: Coll. IV.
Parr.: San Carlo.

1. Varrone Maria in Grasso.
3. Id. id.
5. Simondetti comm. Luigi fu Carlo.
7. Piatti Romea ved. Biglia.
9. Società Anon. Stabilimenti del Ligure.

2. Engelfred Maria-Alberta-Evelina, ed Anna fu Giuseppe.
4. 6, 8, 10. Id. id.
12. Avogadro di Collobiano conte Filiberto e conte Annibale fu conte Vittorio.
14. Corsi di Bosnasco avv. conte Carlo (eredi), Felicita e Giacinto fu Policarpo.
16. Magnani ing. cav. Pietro.

CARLO PROMIS, via a destra del corso Siccardi, oltre il giardino che circonda il maschio della Cittadella, m. 105 (**N 13**).

Insigne architetto e scrittore di Storia patria, nato in Torino nel 1808, e quivi morto nel 1873.

Pret.: Mand. III, Sez. Monviso.
P. S.: Sez. Monviso.
C. E. A.: Mand. III.
C. E. P.: Coll. IV.
Parr.: Santa Barbara.

5, 7. Boero cav. Vincenzo (eredi).

CARLO VIDUA, via parallela alla via San Donato fra le vie Galvani e Médail, m. 300 (**L 10**).

Illustre viaggiatore ed erudito. I suoi scritti furono raccolti e pubblicati da Cesare Balbo (1785 † 1832).

Pret.: Mand. II, Sez. Moncenisio.
P. S.: Delegaz. San Donato.
C. E. A.: Mand. VII.
C. E. P.: Coll. II.
Parr.: dal principio fino a via Durandi Parr. S. Donato; da via Durandi al termine Parr. S. Alfonso de' Liguori.

1, 3. Munic. di Torino (Scuole Boncompagni).
7. Caneparo Giovanni.
11. Marengo Giuseppe (eredi).

26. Daghero Gius. fu Felice.
Daghero Felice, Alfredo ed Agnese fu Celestino.
28, 30. Castellano Maria, Giovanni, Alberto e Giulio fu Vincenzo.
Durando Giuseppe.

CARMAGNOLA, prima via a sinistra del corso Ponte Mosca oltre il corso Emilia, m. 165 (**Q 9**).

Città del Piemonte: vi nacquero Francesco Bussone detto il *Carmagnola*, il filosofo pedagogista Bertini, ed altri stimati uomini.

Pret.: Mand. VII, Sezione Borgo Dora.
P. S.: Sez. Borgo Dora.
C. E. A.: Mand. VII.
C. E. P.: Coll. II.
Parr.: San Gioachino.

3. Betta G. e C. (Ditta).

2. Beccaria Gio., Cesare, Mario, Letizia e Faustina fu Attilio.
4. Teghillo Ernesta in Rocci.
6. Costantino Paolo.
8. Tamagno Giovanni.
10. Torrione fratelli.
12. Società M. S. fra Spazzini Municipali e altri dipendenti del Municipio.
14. Id. id.
16. Beccaria Gio. fu Attilio.
18. Bocca Orsolina.
20. Beccaria Giovanni, Cesare, Mario, Letizia e Faustina fu Attilio.
24. Fiandro Margherita vedova Rubiola.
26, 28. Id. id.

CARMINE (Via del), parallela a nord di via Garibaldi e piazza Statuto, fra la piazza Savoia e il corso Beccaria, m. 550 (**N 11**).

Dalla chiesa dedicata alla B. V. del Carmine, costrutta nel 1732 su disegno lasciato dal Juvara. Una delle più belle di Torino per architettura.

Pret.: Mand. II, Sez. Moncenisio.
P. S.: Sez. Moncenisio.
C. E. A.: Mand. II.
C. E. P.: Coll. I.
Parr.: Beata Vergine del Carmine, eccettuata la casa n. 1 Parr. San Dalmazzo.

1. Di Saluzzo nob. Maria di Marco.
3, 5. Parrocchia del Carmine.
7. Demanio dello Stato (Scuole ginnasiali).
9. Micca avv. Oreste e Dionisio Teresa coniugi.
Radicati di Primeglio conte Federico fu Vinc., giudice.
11. Bertolotti Giulio, Guido, Maria e Adele fu Giuseppe.
13. Demanio dello Stato (Caserma Dabormida).
15. Marchini Maria Teresa fu Angelo.
17. Id. id.
19. Id. id.
21. [illegible]
23. Municipio di Torino (Scuole Federico Sclopis).
25. Id. id.
27. Id. id.
29. Crosa (eredi).
31. Congregazione di Carità di Biella.
33. Colongo cav. avv. Luigi fu Bern. e Colongo Marc.. Felice e Giuseppe fu Giacomo.
35. Id. id.

2. Pios di Rosignano conte Ces.
4. Istituto Pio dei Rachitici.
6. Faissolle Amalia ved. Botteri.
8. Balzet Gemma fu Alberto in Beltramo.
12. Municipio di Torino (Quartiere S. Daniele).
14. Demanio dello Stato (già Magazzini militari).
16, 18. Id. id.
20. Poesio cav. Carlo fu Giuseppe e Poesio Rosa in Lisa.
22. Id. id.
24. Miglio Alessandro fu Michele.
26. Malinverni avv. Carlo (eredi).
28. Borsalino Anna Maria in Cucciola.

CAROSSETTO (Strada del), Fraz. Borgata Vittoria (**O 5**).

Dal nome d'un antico cascinale.

Pret.: Mand. VII, Sezione Borgo Dora.
P. S.: Delegaz. San Donato.
C. E. A.: Mand. VII.
C. E. P.: Coll. II.
Parr.: Nostra Signora della Salute.

595. Treves Tobia fu Donato.
Treves Marcello e Ugo fu Zaccaria.
Treves Donato-Umberto fu Abramo.
Fubini Gabriele, Giuseppe, Vittorio e loro madre Treves Enrichetta-Laura e Fubini Abramo fu Gabriel.
603. Vitale Virgilio.
647. Momigliano Moise.

554. Nizzia Chiarina in Perlo.
600. Arnaud Camilla in Ferrero.
648. Ghigo Michele e Lorenzo fu Bartolomeo.

CAROSSIO (Str. del), Frazione Madonna di Campagna (**N 3**).

Dal nome di un antico cascinale.

Pret.: Mand. VII, Sezione Borgo Dora.
P. S.: Delegaz. San Donato.
C. E. A.: Mand. VII.
C. E. P.: Coll. II.
Parr.: Madonna di Campagna.

1. Perino di Andrea e Tusso Maria coniugi.
5. Boalino Maria ved. Chiassa.
13. Boasso Giuseppe detto Secondo e consorte.
15. Gremo Luigi e Salato Anna coniugi.
17. Previgliano Rosa in Bianco e figlio Michele.
19. Belardo Giorgio, Ignazio ed Eugenia, fratelli e sorella.
21. Rolle Battista.
23. Mussetto Angela v. Grandis e figlio Giacomo.

4. Rosso Marietta, Agostino, Pietro, Giacomo, Annunziata, Alberto, Francesca, Gio. e Teresa fu Maurizio.
36. Gribaudo Nicola, Giovanni e Domenica.
42. Gribaudo Gius. fu Melchiorre.
48. Neirotti Carlo e Gallina Teresa coniugi.

CARRÙ (Via), Borg. S. Paolo, quarta a sinistra della via Pollenzo, m. 135 (**G 15**).

Comune della provincia di Cuneo, del circondario di Mondovì, sul Tanaro.

Pret.: Mand. V, Sez. San Salvatore.
P. S.: Delegaz. San Paolo.
C. E. A.: Mand. V.
C. E. P.: Coll. IV.
Parr.: San Bernardino.

6. Verna Giuseppina, Giuseppe, Battista di Nicola.
8. Mondino Ferdinando e Piston Rosa coniugi.
10. Deorsola Luigi.

CARTMAN (Strada comunale del), Frazioni Sassi e Mongreno, oltre la borgata Madonna del Pilone.

Dal nome di un cascinale ivi esistente.

Pret.: Mand. VI, Sezione Borgo Po.
P. S.: Sez. Borgo Po.
C. E. A.: Mand. VI.
C. E. P.: Coll. V.
Parr.: fino al n. 233 Parr. di Sassi, e dal n. 237 al fine Parr. di Superga.

201. Borsani Cristoforo fu Luigi.
203. Cairola avv. cav. Zaverio fu Antonio.
205. Garneri Carlo e Busatto Rosa coniugi.
207. Durio Gio., Albina, Aless., Agost., Maria ed Ang. fu Giacomo.
209. Bubbio figli maschi nasciturì da Alberto e Giacinto di Amilcare.
213. Fenoglio grand'uff. Ignazio, ing. Luigi e Giuseppe.
215. Prato Maria e Cesare.
217. Marioni Maddalena ved. Casaleggio.
219. Durand Clotilde.
Zoppis Matilde in Scamuzzi.
Lencia fratelli.
Somale Luigi.
Tarditi Giacinto, Maddalena, Carola e madre.
Lanza Rosa ved. Zoppis.
Tarditi Francesco.
Tosco Martino (eredi).
Negro Gius., Carlo e Giac.
Signorio Teresa-Maria fu Francesco e figli del fu G.
223. Vittone Anna fu Mario in Rua.
Gariglio Giacomo-Carlo.
Boccardo Giuseppe ed Antonio fu Giuseppe.
Aprà Teodoro.
Rocco Margherita fu Giuseppe.
227. Depanis grand'uff. avv. Giuseppe e Barberina.
233. Tallone Cesare e Voglione Maria coniugi.
237. Brusaferro prof. dott. Stef.
239. Ubertalli Giacomo, Ugo e Mario fratelli.
Oria Maria di Giovanni.
243. Ottolenghi cav. Camillo fu Simone.
245. Didier della Motta conte Antonio fu conte Maurizio.
Bertoglio Michele di Giacomo.
Villata Domenico fu Batt.
Villata Vincenzo fu Battista.
Bertoglio Lorenzo.
Bertoglio Gius., Carlo, Teresa fu Giovanni.
247. Veggi Emilia in Fiorini.
249. Combetti cav. Giuseppe.
253. Tavecchio Giuseppina in Bainotti.
Franco fratelli e sorelle.
Bainotti Pietro.
257. Mya Gius. e Lorenzo fu Gio.
Beltramo Maria in Giardino.
259. Sapegno cav. ing. Giovanni e Guala Anna coniugi.
263. Bo Emilia ved. Vergnano.
265. Ossolano Annetta.
267. Tholozan Emma in Bonino.
271. Giannantoni Ebe in Morbidelli.
273. Lovera Gio. Batt.
Origlia Clemente.
281. Lavino Agost. fu Ant. e Cerri Francesca coniugi.
285. Beltramo Giovanna, Rosa e Lorenzo fu Gius.
Randone Paolo fu Luigi.
Arleri Luigi fu Vincenzo.
289. Tealdi comm. Felice fu Stefano.

---

204. Giardino Antonio.
206. Fassi.
220. Cravera prof. Giacinto e Zanotti Elettra coniugi.
230. Caviglia Alessandro.
234. Bosco Andrea e Tommaso.
Borsattino Pietro, Orsola in Berva e Lucia in Conrado.
Rua Maria ved. Bo.
Bo Michele fu Pietro.
Rua Bartolomeo e Luigi.
Bo Margherita e Giac.
Bo Ant. e Gius. fu Pietro.
Lencia Francesco.
Lencia Giacomo fu Gius.
Rua Alberto, Antonio, Domenico, Felice, Francesco, Giovanni e Giuseppe fu Giuseppe.
256. Giardino Antonio, Lorenzo ed Oreste fu Eugenio.
Giardino Stefano fu Ant.
Lencia Maria ved. Giardino Giovanni.
Giardino Giuseppe Giacinto e Luigia fu Giovanni.
Giardino Caterina fu Gius.-Maria.
Giardino Antonio fu Ant.
262. Lencia Bartolomeo, Carola, Antonio, Stefano e Gius. fu Michele.
276. Marchese Virginio-Raim. e Longo Anna coniugi.
280. Arleri Luigi fu Vincenzo.
284. Nosenzo Leone e Maria.
288. Beltramo frat. e sor. fu Eug., Audello Eug. di Maurizio, Chiesa frat. e sor. di Dom.
290. Piana prof. Pio.

CASALBORGONE (Via), quarta a destra del corso Casale, oltre il corso Quintino Sella, m. 330 (**V 14**).

Comune della provincia e circondario di Torino, sulla collina a destra del Po. Ha cave di lignite carbonosa.

Pret.: Mand. VI, Sezione Borgo Po.
P. S.: Sez. Borgo Po.
C. E. A.: Mand. VI.
C. E. P.: Coll. V.
Parr.: Beata Vergine del Pilone.

1, 3. Stola Francesco e Brunasso Vincenza coniugi.
5. De Ambrogio Luigi.
7. Ghigo Beniamino.
9. Fiorito avv. cav. Gius. Maria.
15. Del Beccaro Arturo.
17. Golzio Pietro.
19. Gozzelino Domenico.
23. Gabbanino Ignazio e figli Pietro.

---

8. Miletto Ang., Gio., Luigi, Gentile e Carlo di Michele.
10. Caprino Luigi fu Giuseppe.
12. Dellarole Luigi.
14. Querio mons. teol. Marco fu Giuseppe.
16. Asilo Infant. Umberto Amed. Savoia Aosta.
24. Baussano Giuseppe.
30. Gribaudo Luigi.
32. Scaraffia cav. Giuseppe fu Giuseppe.

CASALE (Corso), alla destra del Po, da piazza Gran Madre di Dio all'antica barr. Casale, m. 900 (**U 14**).

Città forte sul Po. Saccheggiata e distrutta nel 1215, risorse fiorente e fu dei marchesi del Monferrato fino all'anno 1703 in cui passò alla Casa di Savoia.

Pret.: Mand. VI, Sezione Borgo Po.
P. S.: Sez. Borgo Po.
C. E. A.: Mand. VI.
C. E. P.: Coll. V.
Parr.: Gran Madre di Dio.

2. De Bernochi ing. Giacomo fu Franc.
6. Macario avv. cav. Vincenzo.
8. Monticelli Angela in Nota ed eredi Monticelli cav. Nicolangelo.
10, 12. Giovine prof. rag. Angelo.
16. Brocchi Angelo (eredi).
Brocchi Franc., ing. Gius., avv. Ang., Carolina, ing. Gio.-Batt. e Pietro fu Carlo-Antonio.
18. Gioda Giuseppe fu Bartol.
20. Vallino Maria in Ottolenghi.
22. Rossi Stefano (eredi) ed Antonio fu Domenico.
32. Saroldi ing. Carlo.
34. Id. id.
36. Id. id.
38. Id. id.
40. Moretto Maria Ermelinda in Invernizzi.
42. Piola Elvira.
42*bis*. Raspi Maria.
42*ter*. Silvano Rosa.

44. Rosa Antonio fu Giovanni.
46. Id. id.
48. Bonino Giuseppina, Gamba Domenica, Miretti Angela e Molinaris Domenica.
(Istituto Protette di S. Giuseppe).
48*bis*. Gamero Anna ved. Favero.
50. Pazzini Giuseppe, Carolina, Antonina, Luisa e Licinia fu Carlo.
52. Begliatti Giuseppe e Crescio Clotilde coniugi.
54. Ricovero Mendicità.
56. Id. id.
64. Laclaire comm. Gio. Paolo.
66. Capello avv. Luigi fu Maggiorino.

CASALE (Strada nazionale di) prosecuzione del corso Casale (**X 13**).

Pret.: Mand. VI, Sezione Borgo Po.
P. S.: Sez. Borgo Po.
C. E. A.: Mand. VI.
C. E. P.: Coll. V.
Parr.: dall'antica barriera di Casale al Ponte Barra Parr. B. V. del Pilone; oltre il ponte Barra Parr. di Sassi.

71. Fino Giulia ed Ern. fu Davide.
73. Gennaro Giovanna vedova Andreis.
Arzano Giov., Anna e Giuseppa fu Maggiorino.
77. Musso Giovanni.
81. Girardi Giovanni e Canuto Maria coniugi.
83. Gorino Costanza vedova Audisio e figli.
85, 87. Amerio Mich. fu Carlo.
89. Cucco Giuseppe.
91. Malvano Giuseppe fu Moise.
93. Portigliatti Luigi.
95. Borgeois Costantino, Teresa, Annetta fu Antonio.
97. Demo Alessandro.
99. Casassa Giovanni.
99*bis*. Prato Giuseppe.
101. Cucco Giuseppe fu Michele.
107. Id. Id.
117. Ghiotti Rosa fu Giov.
Goffi Gio. fu Gio. Batt.
119. Vannoni Angelo, Vincenzo e Carlo fu Andrea.
123. Vaio Faustino e Virginia fu Pasquale.
Vanni Michele
127. Agnello Giuseppe.
129. Roccati Gio. e figli Vittoria, Giacinta, Caterina, Maria e Guido.
131. Pavesio Sec., Luigi, Teresa, Alessandrina e Margherita.
133. Cocchis Giovanni fu Michele.
135. Cocchis Paolo e Goffi Benedetta coniugi.
Bordone Franc. e Gabotti Giuseppina coniugi.
159. Municipio di Torino.
187. Saroldi cav. Luigi.
195. Parrocchia Mad. del Pilone.
199. Bosco Marianna e Giuseppina.
Bosco Giulietta.
201. Bertolino Gio. Batt. fu Paolo Gius. e Falchero Giuseppa in Garbero.
203, 205. Rossi Teresa in Morteo.
209. Vercellino Giuseppe fu Gius.
211. Tavecchio Giuseppina.
Virando Pietro fu Agostino.
Vercellino Giuseppe fu Giuseppe.
213. Virando Pietro fu Agostino.
Vercellino Giuseppe fu Gius.
215. Municipio di Torino.
217, 219. Derossi Massimino, Daniele, Margherita e Leopolda fu Agostino.
221. Parrocchia Mad. del Pilone.
223. Società Anon. Piemontese di Elettricità.
225. Marchisio Bernardino, Pompeo, Giovanni e Virginio di Giacomo.
227. Martini Giuseppe fu Vittorio.
Ajassa Giovanni fu Gius.
233 e 235. Nelva Clemente e Giuseppa fu Gius.
237. Id. id.
239. Giardino Giov. Batt.
241. Giorgetti Antonio.
257. Martini Giuseppe e Ajassa Giovanni.
259. Municipio di Torino (casc. del Rondone).
261. Soc. An. Tramways Belga.
263. Miola Giuseppe e Marelli Clotilde coniugi.
281. Galla Giuseppe fu G. B.
295. Pastore vedova e figli.
299. Lusso frat. e sor. fu Luigi.
Lusso fratelli e sorelle fu Enrico.
Mia Virginia ved. Lusso.
Lusso sorelle fu Bartolomeo.
303, 309, 311. Verga Emilio-Andrea fu Carlo.
311*bis*, 313. Galla Battista di Giuseppe.
315. Dughera Filippo fu Tommaso.
317. Giardino Giuseppe.
319. Baj Battista.
351. Albenga Luigi.
353. Lazzero Antonio e Rolle Giuseppa coniugi.
355. Fiorio Maria in Roccati.
369. Preve Giuseppina di Filippo in Quaglia.
Garelli Sebastiano, Amalia e Filippo di prof. Andrea.
371. Boldi Diamante.
373. Portigliatti Cesare e Gilardi Clotilde coniugi.
375. Calcia fratelli e sorelle.
381. Preve geom. Francesco di Filippo.

---

74. Cortino Carlo.
76. Gambino Giuseppe.
78. Musso Gio. fu Sebastiano.
80. Ghidini cav. Gugl. (eredi).
86. Odarda Andrea e Rosa in Canuto fu Vincenzo.
90. Soc. An. dei Tramways.
98. Comaita Gius. fu Giacomo.
100. Sarti Ricc., Guido, Adele, Virginia, Maria in Aragno, Francesco fu Gius. e loro madre Chiesa Teresa ved. Sarti.
102. Id. id.
104. Id. id.
106. Levi avv. Leone fu Samuele.
108. Id. id.
110. Stola Francesco e Brunasso Vincenza coniugi.
112. Moncalvo Giovanna in Biletta.
114. Marchetti Alberto.
116. Ferraris Giuseppe.
118. Prato Achille e Luigi.
118*bis*. Saraceno Giuseppe.
120. Piotto Clara Pietro, Maria e Luigi fu Michele.
122. Cherasco Firmina, Marietta, Mario, Gio. e Domen. di Chiaffredo.
128. Ballerna Antenore fu Carlo.
130. Minazio Giuseppe.
132. Capponi-Trenca colonnello nob. Carlo fu Carlo.
178. Berra Filippo e Gaetana fu Luigi.
180. Lovera Teresa fu Andrea e figli Perlo Luigi, Giovanni ed Albino fu Andrea.
180*bis*. Berutti Luigi di Giuseppe.
186. Quartara Giacomo.
Piacenza Maria ed Erminia fu Cesare.
192 e 194. Luino Gius.-Giov. fu Giuseppe.
198. Agosto Costantino.
Brunetti Angelo.
200. Girardi Gioachino.
202. Colombero Vittorio fu Luigi.
202*bis*. Colombero coniugi.
204 e 206. Fantino Claudio fu Alessandro e madre Bertagna Onorata.
208. Comba Eraldo fu Gio.-Dom.
210. Casaroli Santina ved. Fumero.
Fumero Giovanni, Antonio, Simone e Maria fratelli.
212. Asilo Infantile Madonna del Pilone.
214. Doglio Linda fu Francesco.
216. Nata Lucia in Nebbia Aless. e figli Carlo, Luigi ed Enrico
Demichelis Carlo-Matteo.
218. Banchieri Edoardo.
Ferri Giuseppina e Colombini Margherita ved. Ferri.
220. Id. id.
226. Gobetti Ernesto e Pietro fratelli fu Pietro.
228. Gian Gianetti Enrichetta.
276. Rosina Vincenzo fu Gius.
278. Biga di Bioglio Maria-Pia.
286. Ugo Luigi e Bottolo Angela coniugi.
290. Gandolfi Giuseppe di Gio.
294. Lovera Giov. Batt. fu Luigi.
296. Ajassa Domenico e Lupo Polissena coniugi.
298. Oddone Giuseppe fu Giovanni.
300. Promis Teofila fu comm. Domenico.
302. Gandossi Giovanni Battista.
Boccalli Cesira vedova Gandossi.
308. Trinchieri Giulio.
310. Id. id.
318. Buffa Luigi.
320. Società ferroviaria Funicolare di Superga.
324. Balzario don Ant., Camino Luigi e Remolti don Tadd.
326. Mossino Carlo e Luino Giovanna coniugi.
332. Miniotti G.B. Andrea (eredi).
342. Aime Luigi fu Lorenzo.
354. Gorgerino Maria Ugolina in Fenoglio.
370. Miniotti G.B. Andrea (eredi).
376. N. N.
380 e 384. Bonicatti Vincenzo fu Vincenzo.
400. Savio di Bernstiel bar. Fed.

CASALIS (Vedi Goffredo Casalis).

CASCINETTE (Strada vicinale delle). Frazione Abbadia di Stura oltre il Regio Parco.

Così chiamata per un gruppo di piccole cascine alle quali conduce.

Pret.: Mand. VII, Sezione Borgo Dora.
P. S.: Sez. Borgo Dora.
C. E. A.: Mand. VII.
C. E. P.: Coll. II.
Parr.: Abbadia di Stura.

285. Sacerdote cav. Emanuel fu Salvador (Ditta).
291. Gremo Luigi, Giacomo e Giuseppe fu Domenico.
Castelli Giovanni fu Antonio.
293. Gremo Luigi, Giacomo e Giuseppe fu Domenico.
295. Guala (prole maschia del fu Antonio).
Guala Carlo di Giuseppe.
297. Ceresa Domenico.
305. Baietto coniugi.

290. Moretto fratelli e sorelle fu Antonio.
292. Id. id.
294. Gremo Giuseppe, Giuseppa, Lucia, Annetta e Domen. fu Giacomo.
Varetto Clemente fu Franc.

CASCINOTTO (Strada del). Frazione Bertolla oltre il Regio Parco.

Dal nome di un'antica cascina.

Pret.: Mand. VII, Sezione Borgo Dora.
P. S.: Sez. Borgo Dora.
C. E. A.: Mand. VII.
C. E. P.: Coll. II.
Parr.: San Gaetano.

429. Frus Giuseppe fu Luigi.
441. Gribaudo Ant. fu Gio.
443. Gribaudo Giovanni e Maria fu Pietro.
Gribaudo Carlo fu Paolo.
447. Cerruti Francesco.
449. Pozzi Giuseppe fu Gaetano.
453. Demo Lorenzo.
459. Montù Carlo fu Francesco.
461. Montù Antonio fu Michele.
465. Goffi Cesare di Giovanni.
467. Ribero Giuseppa in Perruchietti.
471. Gilardi Giuseppe fu Defendente.
Gilardi Gio. (eredi).
477. Olivetti Biagio.

408. Gilardi Defendente.
426. Municipio di Torino.
434. Riccardi Angelo.
438. Scarafiotti Pietro, Giovanni ed Angelo.
444. Dolza Giuseppe fu Giovanni.
446. Bollito Mario, Tommaso, Franc., Biagio e Luigi fu Gio. Batt. e madre Gilardi Margherita.
450. Brisio Ant., Giuseppe fu Stefano.
452. Montù Giuseppe.
458. Giardino Francesco fu Lorenzo.
460. Bertinetto Giuseppe fu Antonio
462. Bo Giuseppe e Santus Maria coniugi.
462*bis*. Nicola Michele.
464. Id. id.
466. Rosso Carlo fu Gio. e Perucchietti Felicita coniugi.
Fenoglio Carlo.
468. Gilardi Domenico e Defendente.

CASELLE, prima via a destra del corso Principe Eugenio, m. 60 (**N 10**).

Industrioso comune nel circondario di Torino. Ivi furono anche le più antiche cartiere del Piemonte.

Pret.: Mand. II, Sez. Moncenisio.
P. S.: Sez. Moncenisio.
C. E. A.: Mand. II.
C. E. P.: Coll. II.
Parr.: San Donato.

9. Givone Carlo fu Gaspare.
11. Borio Giuseppina vedova Dalmazzo.
13. Canuto Giorgio, Pietro, Ant., Feder., Giov., Cesare, Gius. e Giuseppina.

8. Piccati Carlo fu Franc. e figli Franc., Teresa, Antonietta, Lucia e Michele.
10. Rubino vedova.

CASELLETTE (Via), in Borgata Ceronda, parallela tra la Dora e la strada provinciale di Pianezza, m. 105 (**H 7**).

Comune della provincia e circondario di Torino.

Pret.: Mand. VII, Sezione Borgo Dora.
P. S.: Delegaz. San Donato.
C. E. A.: Mand. VII.
C. E. P.: Coll. II.
Parr.: di Lucento.

3. Bertinetti Lucia fu Felice in Ribero Giovanni.
5. Barberis Francesca fu Ant. ved. Tempo e figli.
7. Bersano Felice e Gremo Cecilia coniugi.
9. Vota Giovanni e Stefano fu Pietro.
11. Battuello Agostino e Nota Giuseppina coniugi.
13. Giraud Giacomo e Carrera Rosalia coniugi.

2. Tracciola Domenico.
4. Borgio Antonio fu Pietro.
6. Chiarovano Pietro e Novara Cristina coniugi.
Rondano Angela e Teresa fu Stefano.
8. Mondino Petronilla fu Giovanni Battista.
10. Boragni Giovanni.
12. Girardi Domenico e Borla Domenica coniugi.
14. Garando Giovanni di Giovanni detto Berard.

CASERTA, prima via a destra del corso Regina Margherita oltre il corso Principe Oddone, m. 825 (**N 9**).

Capoluogo della provincia di Terra di Lavoro. Magnifico è il castello di Caserta e il parco con superbe fontane e una grande cascata.

Pret.: Mand. II, Sez. Moncenisio.
P. S.: Delegaz. San Donato.
C. E. A.: Mand. VII.
C. E. P.: Coll. II.
Parr.: San Donato.

7. Municipio di Torino.
11. Baudino Teresa ved. Monaco.
13. Canuto Giorgio fu Carlo.
15. Cannone Carlo.
23. Prelli cav. Francesco.
43. Demanio dello Stato (Fabbrica di Armi).
47. Id. id.
53. Michela-Zucco Gio. (eredi).
59, 63, 65. FIAT (Soc. Anon.).

8. Ceva di Nucetto Romola ved. Vignolo.
10. Ruffino Francesco.
26. N. N.
42. Società Anon. Italiana per la fabbricaz. dei proiettili.

CASSINI Gian Domen., prima a sinistra del corso Peschiera, oltre il corso Siccardi, m. 900 (**L 16**).

Celebre astronomo italiano, organizzatore dell'Osservatorio di Parigi (1625 † 1712).

Pret.: Mand. III, Sez. Monviso.
P. S.: Sez. San Secondo.
C. E. A.: Mand. V.
C. E. P.: Coll. IV.
Parr.: della Crocetta.

5. Debernardi Eugenio fu Gius.
21. Guanzini cav. Giov. e Colli Giacinta coniugi.
47. Cetti ing. Achille di Carlo.
49. Gugliermino Carlo.
51. Cetti ing. Achille di Carlo.
65. Belfiore Alberto fu Paolo.

4. Pejrani coniugi.
Dufour Teresa ved. Anselmi.
Borello-Savarro A.
6. Id. id.
20. Cappelli-Paolasso Beatrice.
22. Rambosio avv. Vincenzo.
34. Carelli Ernesta in Capracci.
36. Camia Giuseppe, geometra.

CASTAGNETO (Via), in regione Ponte Trombetta dalla strada Val San Martino, m. 75 (**V 15**).

Comune del circondario di Torino. Con breve passeggiata si è alla sorgente minerale di S. Genesio.

Pret.: Mand. VI, Sezione Borgo Po.
P. S.: Sez. Borgo Po.
C. E. A.: Mand. VI.
C. E. P.: Coll. V.
Parr.: Gran Madre di Dio.

1. Pastore Vittoria ved. Audisio (eredi).
3. Berardo Giuseppe.
5. Berto cav. Domenico, capitano.

[illegible] 4. Corio Enrico.
[illegible] Bonat-Marchel Fedele.
[illegible] Pomesano Cristina in Soleri.
[illegible] Alloatti Francesco Patrizio.
Alloatti-Grosso Emilia.

CASTEGGIO (Via), a nord del corso Presidente Wilson, metri 175 (**R 16**).

Comune in prov. di Pavia, reso celebre dalle vittorie dei Francesi e degli Italiani sugli Austriaci.

Pret.: Mand. VI, Sezione Borgo Po.
P. S.: Sez. Borgo Po.
C. E. A.: Mand. VI.
C. E. P.: Coll. V.
Parr.: Gran Madre di Dio.

9. Paisio Aniceto.
[illegible] Treves Donato.

2. Mariani avv. Emilio fu Pietro.
[illegible] 6. Guidetti Fiorenzo di Gio. Battista.

CASTELDELFINO (Via), perpendicolare a destra dello stradale di Lanzo, tra questo ed il corso Grosseto, m. 800 (**N 4**).

A ricordo della brillante vittoria riportata in questa località sui Francesi dalle truppe piemontesi comandate da Carlo Emanuele I, il 2 agosto 1628.

Pret.: Mand. VII, Sezione Borgo Dora.
P. S.: Delegaz. San Donato.
C. E. A.: Mand. VII.
C. E. P.: Coll. II.
Parr.: Madonna di Campagna.

CASTELFIDARDO (Corso), a ponente della vecchia Piazza d'Armi m. 1500 (**L 14**).

Comune della provincia di Ancona. Battaglia vinta dall'esercito italiano sul pontificio il 18 settembre 1860.

Pret.: Mand. III, Sez. Monviso.
P. S.: Sez. San Secondo.
C. E. A.: Mand. V.
C. E. P.: Coll. IV.
Parr.: dal principio fino al corso Montevecchio i numeri dispari Parr. Ss. Angeli Custodi; i pari Parr. Gesù Nazareno; dal corso Montevecchio al termine, pari e dispari, Parr. della Crocetta.

1. Lattes Giobbe fu Isacco.
3. Id. id.
9. Pezzi Bartol., Guido e Ricc. fu Candido.
11. Carignano Emma fu Franc.
13. Id. Id.
15. Morelli di Popolo nob. Vinc. di Carlo Alberto.
17. Id. Id.
25. Bertola Giovanni di Lorenzo.
27. Mellino Gaspare e Gillio Maria coniugi.
33. Gerazen Marta fu Giovanni Guglielmo ved. Selve.
39. Andreis nob. Camillo.
53. Boschis Claudio e Ottavio di Giuseppe.
55. Pescivolo Giacomo.

CASTELLAMONTE, ultima via a sinistra del c. Inghilterra, prima del corso Francia, m. 40 (**M 11**).

Conte Vittorio Amedeo, architetto civile ed ingegnere militare, morto nel 1675. Costruisse il Palazzo Reale di Torino, piazza S. Carlo e l'Ospedale di S. Giovanni.

Pret.: Mand. II, Sez. Moncenisio.
P. S.: Sez. Monviso.
C. E. A.: Mand. III.
C. E. P.: Coll. IV.
Parr.: Gesù Nazareno.

1. Crucco Dom.ª ved. Grisone.
3. Id. id.

2. Carbone Adelaide fu Gius. vedova Mancio Luigi e figlie Amalia ed Olimpia.

CASTELLO (Piazza), lungh. m. 233, largh. m. 168 (**Q 13**).

Dall'antico castello che sorge in mezzo, costrutto da Lodovico di Savoia, principe d'Acaja, nel 1403.

Pret.: Mand. I, Sez. Dora dal n. 1 al 17. – Mand. IV, Sez. Po dal n. 18 al fine.
P. S.: Sez. Dora.
C. E. A.: Mand. I.
C. E. P.: Coll. I.
Parr.: San Giovanni.

Isol. 28. Demanio dello Stato (Palazzo Madama).

1. Municipio di Torino (Teatro Regio).
2,3,4,5,6,7. Id. id.
8. Provincia di Torino.
9, 9*bis*. Id. id.
10, 11, 12. Id. id.
13. Demanio Nazionale per la Lista Civile di S. M. il Re (Armeria Reale).
14. Gianoli cav. Rinaldo fu Gius.
15. Gianazzo di Pamparato nob. Adele in Moro e Gianazzo di Pamparato conte Ottavio fu conte Vitt. Enrico.
16. Piccini comm. Vitt. di Ant. Nepote Giusepp.ª ved. Vigna. Rossi Teresa in Morteo. Mauletti G. B. e figlia Adele in Bibollet.
16*bis*. Garelli-Colombo di Cuccaro nob. cav. Costantino.
18. Giriodi di Monastero conte Augusto, cav. Filippo (eredi e cav. Guglielmo fu Carlo. Melano Mario fu Giuseppe.
19. Soc. *La Fondiaria*.
22. Cecconi avv. Enrico Carlo.
23. Nomis di Pollone conte Dionigi ed Emma fu Paolino. Romana Mario fu Francesco.
25. Reale Comp. Italiana d'Assicurazioni.
26. Mannati Maria in Polto e Moriondo Elisabetta in Dal-Vesco.
Martini e Rossi (Ditta).
Martini Cesare ed Eligio fu Alessandro.

CASTELLO DI MIRAFIORI (Strada provinciale detta anche del Sangone). Frazioni Lingotto e Mirafiori.

Dal nome del Castello al quale conduce.

Pret.: Mand. V, Sez. San Salvatore.
P. S.: Delegaz. Barriera di Nizza.
C. E. A.: Mand. V.
C. E. P.: Coll. IV.
Parr.: di Mirafiori.

948. Oggero Margherita.
958. Canta Bernardo (eredi).
962. Parrocchia di Mirafiori.
1010. Guino cav. Luigi fu Gio.
1018. Valsania Antonio fu Carlo e Pautasso Rosa vedova Valsania.
1022, 1024, 1026. Guerrieri di Mirafiori conte Gastone.
1025. Asilo Infantile.

CASTELNUOVO (Via). Prima a destra del corso Casale, oltre il corso Quintino Sella, m. 180 (**U 14**).

Comune della provincia di Alessandria, circond. di Asti.

Pret.: Mand. VI, Sezione Borgo Po.
P. S.: Sez. Borgo Po.
C. E. A.: Mand. VI.
C. E. P.: Coll. V.
Parr.: Beata Vergine del Pilone.

1. Musso Giovanni.
3. Vallino Teresa fu Antonio in Angelo Bonaudi.
5. Ossemont Eligio fu Antonio.
7. Lanfranchi Giovanni.
9. Travaglio Luigi e Durando Rosa coniugi.
11. Chiarini Maria in Rosazza.
13. Capponi-Trenca Anna-Maria, Fernanda, Angela, Pierina e Nerina.
15. Miglioli Teresina in Morra.

4. Pallavicino march. Alerame.
6. Galeazzi Antonietta vedova Gandolfi.
10. Razzano frat. e Minoli (Ditta).
14. Denoyé Jules e Chiolero Carolina coniugi.
18. Chiossi Angelo.
20. Pajni rag. Pietro e Grattarola Vittorina coniugi.
Ceruti Bartolomeo.
22. Crotto tenente Vittorio fu prof. Massimo.

CATANIA, seconda via parallela a sud-est della strada al R. Parco, m. 770 (**S 11**).

Città della Sicilia, posta sulle falde dell'Etna, più volte danneggiata dall'eruzione del

vulcano, e sempre ricostrutta. Una delle più belle città dell'Italia.

Pret.: Mand. VI, Sezione Borgo Po.
P. S.: Delegaz. Vanchiglia.
C. E. A.: Mand. VII.
C. E. P.: Coll. II.
Parr.: SS. Nome di Gesù.

5. Craveri Maria e Francesca fu Francesco.
7. Vecchietti Oreste.
11. Albesiano Pio e frat. fu Damiano.
15. Gremo Giovanni fu Giov.
17. Chiapino Franc. di Tomm. e Cravero Maria fu Domenico coniugi.
19. Argentero Lorenzo fu Giuseppe.
21. Goglio Giuseppe (eredi).
33. Zimaglia Carlo (eredi).
25. Merlo Carolina in Rosso e Barberis.
27. N. N.
35. Colongo Pietro fu Gio.
37. Borelli Vincenzo.
39. Id. id.

4. Demichelis Gio. fu Giacomo.
6. Credito Fondiario del Banco di Napoli.
10. Delmastro, Vaudetti, Testore e De Mezzi (Ditta) composta dai sigg. Vaudetti Oreste e Filippo fu Giacomo, Vaudetti Giov. e Guido fu Pietro, Testore Sebast. e dott. Ant. fu Giov. e De Mezzi Gian Maria fu Giovanni.
12, 14. Caglieri Gaetano e Gabriella fu Carlo; Caglieri Giuseppe, Maria e Matilde fu Giuseppe.
18. Salomone Luisa fu Felice in Gamba prof. Giov.
20. Borca Domenico fu Carlo.
22. Duca Bartolomeo.
24. Perinelli ing. Ugo fu Eug.
26, 28. Canonica comm. Pietro fu Giulio.
30. Società Anonima Ambrosio.
36. Burzio Giuseppe e Pelassa Agostino.
38. Gastaud Giuseppe.
40. Miniggio Costantino.
42. Goria Carlo (eredi).
44. Argentero Giovanni.
46. Giorda Caterina in Busso.

CAVAGLIÀ (Via), nella Borgata Monte Rosa, parallela ed a destra del corso Palermo e perpendicolare al corso Sempione (**R 5**).

Comune della provincia di Novara, circondario di Biella.

Pret.: Mand. VII, Sezione Borgo Dora.
P. S.: Sez. Borgo Dora.
C. E. A.: Mand. VII.
C. E. P.: Coll. II.
Parr.: San Gioachino.

11. Barberis G. B. fu Pietro.
13. Soc. Anon. Cooperativa Abitazioni pei dipendenti dal Comune di Torino.
15. Richiardi Francesco.
8. Caldera coniugi.
10. Depaoli Pietro fu Giuseppe.
10*bis*. Flecchia Angelo.
12. Savoretti Giuseppe e Bima Secondina coniugi.
14. Fiuscllo Luigi.
16. Caresio fratello e sorelle.
18. Demanio dello Stato (ramo Ferrovie).

CAVALLERIZZA, prima via a sinistra oltrepassata la caserma di cavalleria, in via della Zecca, m. 90 (**R 13**).

Così detta dal quartiere vicino di cavalleria.

Pret.: Mand. VI, Sezione Borgo Po.
P. S.: Sez. Po.
C. E. A.: Mand. VI.
C. E. P.: Coll. III.
Parr.: SS. Annunziata.

1. Demanio dello Stato (Cavallerizza).
3. Id. id.

2. Pezza Enrico.
4. Vegezzi Teresa Luigia vedova Ferrante.

CAVALLERMAGGIORE (Via) parallela a ponente del corso Ferruccio, tra via Fréjus e via Moretta, m. 290 (**H 13**).

Comune sulla linea Torino-Cuneo, diramazione per Bra e Alba. Ha mura antiche e due castelli.

Pret.: Mand. V, Sezione San Salvatore.
P. S.: Delegaz. San Paolo.
C. E. A.: Mand. V.
C. E. P.: Coll. IV.
Parr.: di Pozzo Strada.

13. Lusso Domenica di Carlo in Gaidano.
15. Milanese A.
27. Scolara Erminio fu Franc.
29. Bollo Evasio Franc. fu Aless.

10. Candela Gerolamo fu Giovanni.
14. Marocco Giacomo fu Francesco.
16. Scanzo Domen.ª in Gallinati.
18. Maiocco Francesco.

CAVALLI Gio. Carlo (Via), fra il corso Inghilterra e il corso Ferruccio, m. 660 (**L 13**).

Generale d'artiglieria, ideò il moto rotatorio dei proiettili mediante la rigatura e dal 1840 fece costrurre cannoni a retrocarica (1808 † 1879).

Pret.: Mand. II, Sez. Moncenisio.
P. S.: Sez. Monviso.
C. E. A.: Mand. III.
C. E. P.: Coll. IV.
Parr.: Gesù Nazareno.

24. Vacca Gius. fu Giuseppe e figli Pietro e Lidia.
30. Martinotti Laura fu Gio. in Bertolotti
32. Martinotti geom. Domenico fu Giovanni.

CAVORETTO (strada comunale di), Frazione San Vito, dallo stradale di Moncalieri a Cavoretto, m. 1500 (**P 22**).

Frazione del comune di Torino, sui colli, a destra del Po, in amena posizione.

Pret.: Mand. V, Sezione San Salvatore.
P. S.: Sez. Borgo Po.
C. E. A.: Mand. VI.
C. E. P.: Coll. V.
Parr.: dal corso Moncalieri all'incrocio colla strada di Val Pattonera Parr. del Pilonetto dalla strada di Val Pattonera al termine Parr. di Cavoretto.

1. Giraud Felice.
3. Ghibaudi Vittorina.
11. Villa Matteo e Griffa Giuseppa coniugi.
15. Norzi Eugenia fu Gabriele in Jarach.
17, 19. Poillot Agata ved. Sconney.
21. Volante Clementina, Giovanna Gius. e Ferdinando.
23. Savarro-Oliveri Beatrice e figli Caretta Ettore e Stefania.
23*bis*. Vera Ant., Carlo fu Gio. e Carena Angiolina fu Giacomo coniugi.
25. Id. id.
29. Bertolino Lorenzo.
31. Core coniugi.
33. Daniele Teresa.
35. Binello Clara ved. Griglio e figli.
Griglio Gio., Margh., Fortunata, Maria, Giuditta e Luigia fu Giacomo.
37. Rigat Daniele di Giuseppe.
39. Sakaloff Tersilla fu Vittorio.
41. Pautassi coniugi.
43. Gabbero Michele.
53. Perroncito comm. professore Edoardo di Luigi.
95. Gallea Giov. Batt. fu Giov.

4. Pasini Chiarina in Ferria fu comm. Alberto.
10. Peretti Giovanni fu Antonio.
12. Genero Bartolomeo.
14. Angela Giovanni.
16. Levi de Veali avv. Salvatore fu Amedeo.
18. Avandero Michele fu Francesco.
20. Mosso frat. e sorella fu Giovanni.
24. Gallo Giuseppina ved. Lombard.
26, 28. Roissard di Bellet Maria in Garetti.
38. Metter Enrico fu Abramo.
46. Laffi Ave di Silvio.
72. Visconti Francesco, Lorenzo, Emilia, Gius., Caterina, Vittorio e Rosa fu Gio.
74. Lupano Maria.
76. Visconti Francesco, Lorenzo, Emilia, Giuseppe, Caterina, Vittorio e Rosa fu Gio.
78. Scanavino Emilia.
80. Bovio Giacomo, Federico, Luigi, Ottaviano, Ernestina, Mario e Domenica fu Alfr. Tosso Metilde ved. Bovio.
82. Bonavero Maria.
84. Laudi-Gerbi Celestina.

86. Baudoni Agostino fu Vinc.
88. Baudoni Enrico.
92. Maganza Giuseppe.
Maganza Luigi di Angelo.
Pronati cav. Giulio.
94. Derossi Vittorio.
100. Municipio di Torino.

CAVORETTO - MONCALIERI (Strada comunale tra), nella regione Cavoretto (**Q 24**).

Pret.: Mand. V, Sezione San Salvatore.
P. S.: Sez. Borgo Po.
C. E. A.: Mand. VI.
C. E. P.: Coll. V.
Parr.: di Cavoretto.

3. Temperoni Augusta fu Ant.
5. Fassio Emma, Edoardo, Annetta, Ida, Maria e Corinna fu Secondo.
5*bis*. Colombo Mauro fu Pietro.
7. Defassi Eugenia ved. Matetti.
9. Perino Angelo fu Gio.
11. Baglioni Andrea di Leop.
13. Musso Caterina in Ribatto.
Bauducco Natalina in Pratella.
21. Segre rag. prof. Salvatore.
35. Ivaldi Enrichetta fu Franc.
37. Roissard dei baroni di Bellet Oscar.
39. Boccardo Maur., Carlo e Teresa fu Carlo.
41. Morelli Paolina in Lardone.
45. Pescarolo comm. prof. Bellom fu Abramo.
47. Cortellini Cater. in Bardone.
49. Bardone Elena ved. Vassia.
55. Ceresole Camilla in Bardone Annibale.
59, 61. Tabacco Tancredi.
63. Rosso Maurizio e Pacotto Carolina coniugi.
65. Tabacco Giuseppe fu Ant.
71. Amateis Giuseppina.
75. Debenedetti.
77. Chicco Zaveria in Patrito.
81. Truffo Teresa fu Pietro.
93. Celestino cav. Giuseppe.
97. Barberi cav. Attilio fu Giov.
113. Masucco Giuseppa in Giacomasso.
115. Gallea Lorenzo fu Giovanni.
173. Bertoliatti Gius. fu Franc.

2. Pereno Giuseppe fu Felice.
10. Perino Domenico Fedele.
16. Cavallero Pietro fu Gius.
40. Botto Lucia, Giovanna e Teresa fu Vincenzo.
44. Lorea Giovanni e Ricca Carolina coniugi.
50. Romand cav. prof. Alfonso (eredi).
68. Rigat Alessandro, Carolina e Teresa fu Pietro.
74. Agrati Ernestina in Belloli.
76. Lovera prof. Vincenzo.
82. Desmatteis Enrico fu Gio.
84. Rovei Enrico fu Maurizio.
88. Boccasino Olimpia.
90 Camoletto avv. Francesco di Paolo.
92. Ruffinelli cav. avv. Ignazio.
94. Gallenga avv. cav. Costantino.
96. Sacerdote Orsola vedova di Solenghi.
98. Operti Zaverio fu Leone.
102. Rubino Vincenzo fu Franc.
108. Gianni Teresa in Magnanini.
110. Peretti Carol.ª ved. Briatore.
112. Testa Gius. e Galli Laura coniugi.
114. Bizzarri Silvia ved. Casati.
116. Pecheux Carlo-Emanuele fu cav. Carlo.
130. Canavese Gio. di Domenico.
Grasso Francesca di Gius.
140. Caretto Angelo di Secondo.
Gambino Rosa, Carlo e Teresa di Francesco.
Fioccardo sorelle.
Moretta Nicola fu Lorenzo.
Calvetti Valeriano.
142. Tarditi Ernesto fu Carlo.
146. Bianco Francesco.
148. Ghisolfi Santina di Bartol.
148 *bis*. Boltri Carolina fu Carlo.
150. Menada Giovanni e Zeme Teresa coniugi.
152. Boltri Carolina fu Carlo.

CAVORETTO - MONCALIERI (Dalla strada di).

Pret.: Mand. V, Sez. San Salvatore.
P. S.: Sez. Borgo Po.
C. E. A.: Mand. VI.
C. E. P.: Coll. V.
Parr.: di Cavoretto.

352. Colombo Mauro fu Pietro.
386. Ivaldi Enrichetta fu Franc.
392. Ciastellardi Ottavio e Carlo di Francesco.
400. Tavella Gio. fu Giuseppe.
408. Gambino Gaspare e Francesco fu Giuseppe.
446. Bass Alberto fu Vittorio.
462. Caretto Angelo di Secondo.
464. Fubini Davide (eredi).
466. Debenedetti Erminia vedova Malvano (eredi).
468. Chicco Zaveria in Patrito.

CAVOUR Camillo, da via Roma a sinistra, al corso Cairoli, m. 870 (**Q 15**).

Uno dei principali fattori dell'unità d'Italia e dei più grandi ministri di Stato, uomo di una operosità senza esempio. Nato in Torino il 10 agosto del 1810, morto il 6 giugno del 1861.

Pret.: Mand. IV, Sez. Po.
P. S.: Sez. Monviso dal n. 1 al 13 e dal n. 2 al 12. — Sez. Po dai num. 15 e 14 al fine.
C. E. A.: Mand. III dal n. 1 al 13 e dal n. 2 al 12. — Mand. IV dai num. 15 e 14 al fine.
C. E. P.: Coll. IV dal n. 1 al 13 e dal n. 2 al 12. — Collegio III dai num. 15 e 14 al fine.
Parr.: da via Roma a via Lagrange Parr. S. Carlo; da via Lagrange a via Accademia Albertina i n. dispari Parr. S. Filippo, i num. pari Parr. Mad. degli Angeli; da quest'ultima via al fine Parrocchia S. Massimo.

1. Carbone ing. Pasquale, Carlo, Maddalena, Emilia e Serafina fu Antonio.
3. Falcione Seranno (eredi).
5. Rovasenda di Rovasenda nobili Eman. ed Amedeo fratelli fu Giuseppe.
7. Renaud Paolo Enrico conte di Falicon fu Emilio.
7*bis*, 9. Fubini Gabriele, Gius., Vittorio e loro madre Treves Enrichetta Laura.
11. Vernetti Giovanni.
13. Luserna Rorengo di Rorà march. Maurizio.
15, 17. Unione Finanziaria (Soc. Anonima).
19. Thaon di Revel conte Vitt.
21, 23. Camera di Commercio.
25. Demanio dello Stato (Museo Industriale).
27. Id. id.
29, 31, 33. Ospedale di S. Gio.
35, 37, 39. Rey cav. uff. Guido e cav. Ugo fu Giacomo.
41. Hebert nobile Adele vedova Ferrero De Gubernatis Ventimiglia di Baussone.
43. Engelfred Maria-Alberta, Evelina ed Anna fu Gius.
45, 45*bis*, 47. Id. id.

2. Serra march. Vincenzo fu Gian Carlo.
4. Chiapetti Plac. fu Valentino.
6. Gay di Montariolo conte Ernesto e Giorgina fu Edoardo.
8. De Roussy de Sales Carlo e Giovanna-Francesca di conte Eugenio.
10. 12. Balbiano di Colcavagno dott. Vittorio, avv. Alberico, Cristina, fratelli e sorella fu marchese Gottifredo.
14. Salvagno Adelaide ved. Mò. Zanalda Cesare fu Luigi.
Demo Luigia fu Domenico.
16. Ceppi conte ing. Carlo fu Lor. Ceriana-Mayneri nob. Giuseppina (eredi).
Marenco conte avv. Carlo.
18. Della Rovere Clotilde in Ricci fu Federico.
20. Aprile Maria in Bonetti (eredi).
22, 24. Biandrà di Reaglie conte Guido.
26. Piccola Casa Divina Provvid.
28. Luserna-Rorengo di Rorà marchesa Vittoria fu Eman. in Fassati.
30. Fassati di Balzola e Cuniolo march. Evasio (eredi).
34, 36. Richelmy card. Agostino fu Prospero.
38, 40. Guerrieri di Mirafiori e Fontanafredda conte Gast. fu Eman. e Boasso contessa Margher. fu Luigi coniugi.
44. Pastoris di Saint-Marcel contessa Albertina fu Carlo vedova Tealdi.
46. Veggi Emilia di Luigi moglie Fiorini cav. ing. Pietro.
48, 50. Rovey cav. Giacomo e Vietti Caterina coniugi.

CAVOUR (Piazza). A levante dell'incrociamento delle vie Cavour e S. Massimo (**Q 15**).

Pret.: Mand. IV, Sez. Po.
P. S.: Sez. Po.
C. E. A.: Mand. IV.
C. E. P.: Coll. III.
Parr.: San Massimo.

1. Municipio di Torino (Scuole Tommaseo).

2. Stallo Matilde, Rodolfo e Valerio fu Gaetano.
3. Id. id.
4. Levi Samuele fu Giuseppe.
6. Richelmy card. Agostino fu Prospero.
7. Rey Guido ed Ugo.
8. Dellazoppa comm. Gio. fu Fel.
9. Biscaretti di Ruffia conte Gustavo.
10. Id. id.
14. Osped. di S. Giovanni.

CELLINI (Via), quarta trasversale alla via Nizza oltre il corso Dante, m. 680 (**N 20**).

Distinto orefice, cesellatore, incisore, scultore, ingegnere e stratega. Di lui ci resta pure una pregiata autobiografia, che fa testo in letteratura. (1500 † 1570).

Pret.: Mand. V, Sez. San Salvatore.
P. S.: Delegaz. Barriera di Nizza.
C. E. A.: Mand. V.
C. E. P.: Coll. IV dal principio sino a via Giotto. — Coll. III da via Giotto al termine.
Parr.: Sacro Cuore di Gesù.

3. Ceresa Bartolomeo e Bernardino fratelli.
5. Beccaria dott. cav. Franc. fu Giuseppe.
Secondi dott. prof. cav. Giovanni fu Riccardo.
Giordano dott. Giacinto ed Enrico di comm. avv. Luigi.
Giordano comm. dott. Giuseppe fu Giacinto.
7. Id. id.
9. Martin Giovanni.
15, 17. S.T.E.N. (Soc. Anon.).
19. FIAT (Società Anonima).
23. Galli Antonio fu Ant.
25. Galli Ferdinando fu Antonio.
33. Gaida Francesca fu Domen. ved. Clerico.
35. Cernusco Beatr. fu Paolo e madre Fornaca Beatr. ved. Cernusco.
Luzi Domenico fu Gaetano.

2. Capello Antonio.
18, 20. FIAT (Soc. Anon.).
22. Ferretti Alfr. fu Gius.
26. Luzi Domenico.
28, 30. Id. id.
34. Zucco Vittoria fu Carlo.
36. Luzi Domenico fu Gaetano.
38. Id. id.

CENTALLO (Via), regione Molinette, parallela al corso Galileo Galilei, dalla via Molinette al corso Spezia, m. 230 (**N 22**).

Comune della provincia e circondario di Cuneo.

Pret.: Mand. V, Sez. San Salvatore.
P. S.: Delegaz. Barriera di Nizza.
C. E. A.: Mand. V.
C. E. P.: Coll. IV.
Parr.: Patrocinio di San Giuseppe.

27. Municipio di Torino.

CERES, via in Borgo Campidoglio, m. 200 (**H 10**).

Comune nelle valli di Lanzo, a 704 metri, situato allo sbocco delle valli Grande e d'Ala.

Pret.: Mand. VII, Sezione Borgo Dora.
P. S.: Delegaz. San Donato.
C. E. A.: Mand. VII.
C. E. P.: Coll. II.
Parr.: Sant'Alfonso de' Liguori.

7. Peano Paolina ved. Mosso e figli Giulio, Carlo, Giacinta, Ida e Maria.
17. Boniscontro Gio. Gius. e Ciastellardo Margherita coniugi.

8. Avagnina Andrea fu Luigi.
12. Masoero Felice.
Masoero Innocenza, Gio., Caterina, Giuseppina e Maddalena di Felice.
14. Gedda Giac. di Antonio.
16. Puttero Benedetto-Aless. e Tempo Angela coniugi.
18. Bonardo Giovanni fu Matteo e figli Maria, Anna e Giov.
20. Rossotto Giuseppe fu Gius.

CERESOLE (Via), Borgata Monte Bianco, seconda parallela ed a sinistra dello stradale di Vercelli dalla via Belmonte alla cascina Marchesa, m. 450 (**Q 6**).

Comune della provincia di Torino, circondario d'Ivrea.

Pret.: Mand. VII, Sezione Borgo Dora.
P. S.: Sez. Borgo Dora.
C. E. A.: Mand. VII.
C. E. P.: Coll. II.
Parr.: Mad. della Pace.

1. Dequarti Enrico.
17. Diena Mario fu Moise.

2. Piccini avv. not. Pietro fu Giovanni.
4. Meinardi Michele fu Gius.
6. Malinverni fratelli.
8. Id. id.
10. Berutto Augusta in Preti.
12. Carbone Vittorio di Cleto.

CERNAIA (Via), da piazza Solferino a piazza S. Martino, m. 800 (**O 13**).

In memoria della battaglia vinta dall'Esercito piemontese in Crimea, sul fiume Cernaia, il 16 agosto 1855.

Pret.: Mand. III, Sez. Monviso tutti i numeri dispari. — Mand. I Sez. Dora dal n. 2 al 16. — Mand. II, Sez. Moncenisio dal n. 18 al fine.
P. S.: Sez. Monviso i numeri dispari. — Sez. Moncenisio i numeri pari.
C. E. A.: Mand. III i numeri dispari. — Mand. II i numeri pari.
C. E. P.: Coll. IV i numeri dispari. — Coll. I i numeri pari.
Parr.: Numeri pari: dal principio fino a via S. Dalmazzo Parr. Santa Maria di Piazza; da via San Dalmazzo al termine i numeri pari e tutti i numeri dispari Parrocchia Santa Barbara.

1. Panizza Angelo (eredi).
3. Id. id.
7, 9. Ceriana cav. Vincenzo fu Pietro.
11. Crosa Clotilde e zio cav. Edoardo.
13. Bocca comm. Annibale.
15, 17. Id. id.
19. Pollone comm. Eugenio fu Gian Giacomo.
23. Demanio dello Stato (Caserma Cernaia).
25. Passarino Carlo (eredi).
27. Marchelli Domenico, Virginia ved. Besozzi, Luigi, Ambrogio e Riccardo.
29. Tartaglia cav. geom. Gius.
31. Id. id.

2. Soc. Assicur. *Venezia.*
4. Id. id.
6. Devecchi cav. avv. Luigi.
8. Id. id.
14. Rey cav. uff. Guido e cav. Ugo fu cav. Giacomo.
16. Dellazoppa Francesco.
18. Tappi Giacomo, Gio.-Batta e Carlo fu Antonio.
Tappi cav. Gius. fu Gio.
20. Poma Maria in Guagno.
22. Colongo avv. Marcello, Giuseppe e Felice fu Giacomo.
24. Besozzi avv. Ferdinando fu Giuseppe
26. Frisetti Felicita ved. Lana.
28. Frisetti Aniceta ved. Lampugnani.
30. Agnelli Aniceta in Nasi.
32. Negri Ada in Palamidessi e Emma in Pasqualetti.
34. Boetti Carlo di Antonio.
Negri Ada in Palamidessi e Emma in Pasqualetti.
36. Boetti Carlo di Antonio.
38. Galoppo Maria fu Secondo.
40. Vercellone Maria in Negri, Lidia in Balladore, Vittoria in Toselli fu Vittorio e madre Galoppo Secondina fu Secondo.
42. Borsarelli marchesa Amalia in Balbo di Vinadio conte Giuseppe.
44. Marini Alberta fu avv. Enrico in Buridan.
46. Prina fratelli.

CERRIONE (Via), in regione Mad. di Campagna, verso le Basse di Stura, parallela ed a notte del corso Grosseto, m. 200 (**P 3**).

Comune della provincia di Novara, circondario di Biella.

Pret.: Mand. VII, Sezione Borgo Dora.
P. S.: Delegaz. San Donato.
C. E. A.: Mand. VII.
C. E. P.: Coll. II.
Parr.: Mad. di Campagna.

5. Albera Giovanni.
7. Bonetto Giuseppe e Donadio Fiorentina coniugi.
11. Mezzano Luigi.

2. Cornaglia Raimondo e Maria fu Michele.
12. Croveri Celeste ved. Moretta.
14. Gremo Federico e Dadino Pasqualina coniugi.
16. Chiara Domenico e Capo Angela coniugi.

CERVIGNASCO (Via), nella Borgata S. Paolo tra la strada di S. Paolo e via Villarbasse, m. 75 (**H 15**).

Frazione del Comune di Saluzzo, provincia di Cuneo.

Pret.: Mand. V, Sez. San Salvatore.
P. S.: Delegaz. San Paolo.
C. E. A.: Mand. V.
C. E. P.: Coll. IV.
Parr.: San Bernardino.

3. Cullati Bernardo.

4. Flecchia Pietro e Castagneri Felicita coniugi.
6. Salvi Cesare, Mich. ed Emilia fu Cesare.
8. De Carli Giov. Batt. fu Dom.
10. De-Maria Maria-Orsola fu Giacomo-Antonio.

CERVINO (Via), in Borgo Monte Bianco, seconda a sinistra dello stradale di Vercelli, m. 720 (**Q 7**).

È uno dei più alti monti delle Alpi Pennine (m. 4482), in circondario d'Aosta; si scopre facilmente da Torino per la sua alta forma aguzza.

Pret.: Mand. VII, Sezione Borgo Dora.
P. S.: Sez. Borgo Dora.
C. E. A.: Mand. VII.
C. E. P.: Coll. II.
Parr.: Mad. della Pace.

1. Tabacchi Pasquale.
3. Ferrero Giuseppe fu Lorenzo.
5. Sapino Maria in Ferrero.
19. Tedeschi ing. V. e C. (Soc An.).
45. Saponerie e Stearinerie Riunite (Soc. Anon.).

2. Coggiola Carlo fu Antonio.
4. Asilo Infantile.
8. Capello Pietro, Mich., Carlo, Carolina, Giovannina, Maria Ernesto ed Attilio fu Gius.
40. Società Italiana per la fabbricazione dei proiettili.
50. Cerrina Giuseppe di Carlo.
60, 62, 64, 66, 68. Magaz. Generali «Docks Torino Dora».

CESANA (Via), nelle regioni Cenischia e San Paolo, a sinistra della via Fréjus fino alla via Monginevro, m. 630 (**H 13**).

Longopagus-Gaduana, sotto i Romani, *Sexana* nel medioevo, è, oggi, Comune nel circondario di Susa, a m. 1358, in posizione incantevole.

Pret.: Mand. V, Sez. San Salvatore.
P. S.: Delegaz. San Paolo.
C. E. A.: Mand. V.
C. E. P.: Coll IV.
Parr.: di Pozzo Strada.

37. Laffargo Pietro.
83. Barbasio Francesco
85. Mollard avv. cav. Emilio.
87. Galli Antonio.
99. Ferreri Carlo di Nicola.
103, 105. Frapolli Carlo (eredi).
109. Gambetta ing. Pietro e figlie Maria e Laura.
111. Bosco Giovanna in Lisa.
113. Della Chiesa di Cervignasco contessa Emanuela in Lovera di Maria.
115. Levi ing. Ettore.
117. Vigilante Raffaele e madre.
119. Caneparo Giovanni.
121. Gavazza ing. prof. Annibale fu Stefano.

36. Terazzi C.
40. Fizzotti Carlo.
42. Bassino Teresa in Monasterolo.
44. Giavelli geom. Lod. fu Lor. Grosso.
48. Croce Carolina in Carpignano.
50. Guglielminetti Teresa in Martinolo.
52. Martini Giuseppe.
54. Matoda Battista.
64. Maletto Giuseppe fu Dom.
66, 68. Ferrero Margherita ved. Mainard e figli Teofilo ed Elisa in Grippa.
70. Maina Gius. e Boasso Ant.
72, 74. Cerallo Maddalena in Crovella Paolo.
78. Vigliani ing. Giacomo e Giuseppe fu Francesco.

CESARE BATTISTI (già via Finanze) (Via), prima a sinistra di via Roma sino a via Bogino, m. 300 (**O 13**).

Giornalista trentino, già deputato di Trento alla Camera austriaca, era venuto nel novembre 1915 a Torino ad iniziare la sua peregrinazione patriottica, fatta di ardenti invocazioni, per la libertà dei fratelli nostri irredenti, alla guerra contro l'Austria. Questa dichiarata prendeva egli pure le armi. Tenente degli alpini, in un'aspra battaglia sul monte Corno, ferito, cadeva il 12 luglio 1916 prigioniero del nemico che lo condannava morente alla forca.

Il Consiglio Comunale di Torino, in sua seduta del 26 luglio stesso, deliberava unanime di dedicare a Cesare Battisti la via delle Finanze, e di apporre una targa commemorativa in luogo da destinarsi.

Pret.: Mand. IV, Sez. Po.
P. S.: Sez. Dora da principio sino a via Carlo Alberto. — Sez. Po da via Carlo Alberto al termine.
C. E. A.: Mand. I sino a via Carlo Alberto. — Mandamento IV da via Carlo Alberto al termine.
C. E. P.: Coll. I sino a via Carlo Alberto. — Coll. III da via Carlo Alberto al termine.
Parr.: I numeri dispari Parrocchia S. Giovanni, quelli pari Parr. S. Filippo.

1. Torta cav. Giov. fu Giov. e nipote Torta Francesco fu Giuseppe.
Società *La Fondiaria.*
3. Id. id.
5. Defilippi Luisa ved. Bosazza.
7. Nicolis di Robilant cav. Carlo.
9. Reale Comp. Ital. di Assicur.
11. Bellom-Segre cav. Fel.
11*bis*. Cortellezzi cav. Giuseppe fu Andrea.
15. Prato avv. Eugenio fu Aless.

2. Cornagliotto cav. ing. Giuseppe fu Michele.
4. Demanio dello Stato (Palazzo Carignano).

CEVA (Via), in Borgo San Donato, in protendimento della via Sassari, a ponente della nuova stazione di smistamento in Valdocco, m. 550 (**M 9**).

Città antica del Piemonte. Napoleone I vi fece demolire il forte. Il suo castello fu carcere politico.

Pret.: Mand. II, Sez. Moncenisio.
P. S.: Delegaz. San Donato.
C. E. A.: Mand. VII.
C. E. P.: Coll. II.
Parr.: San Donato.

1. 5, 7. Poma Anselmo e C. (Ditta).
9. Zorio cav. Callisto.
29. Pelazza Domenico (Ditta).
37. Seimandi coniugi.
39. Giacoletti Roggio Francesco e Panieri Caterina coniugi.
41. Bausano Bartolomeo
43. Leva Giuseppe.
45. Capo Francesco.
47. N. N.
51. Forgnone Olinto.
53. Id. Id.
55. Chiavazza Giuseppe.
57. Mazzola Gius. fu Gio. Batt.

2. Poma Anselmo e C. (Ditta).
8. Revel Giulio fu Michele.
20. Manero Rosa ved. Marchisotti, Lucia in Dell'Acqua, Maria in Tessuto e Carlotta in Enrico sor. fu Antonio.
22. Rubiola Carlo fu Carlo.
24. Pochettino Domenica, Vittoria, Anna, Rosa fu Giov.

CHABERTON (Via), in regione Pozzo Strada, a destra e perpendicolare alla strada di Francia, presso la strada Basse di Dora, m. 180 (**C 11**).

Valico delle Alpi Cozie presso il monte omonimo a nord del passo della Monginevra.

Pret.: Mand. VII, Sezione Borgo Dora.
P. S.: Delegaz. San Donato.
C. E. A.: Mand. VII.
C. E. P.: Coll. II.
Parr.: di Pozzo Strada.

11. Rovey Orsola ved. Mulatero.

2. Rubatto Enrichetta in Stanchina.
4. Mussi Maria ved. Lanza.

CHÂTILLON (Via), in regione Monte Bianco, parallela ed a sinistra della strada di Vercelli, dalla via Belmonte alla cascina Marchesa, m. 430 (**Q 6**).

Comune della provincia di Torino, circondario d'Aosta, sulla riva sinistra della Dora Baltea, presso le rovine di un ponte romano.

Pret.: Mand. VII, Sezione Borgo Dora.
P. S.: Sez. Borgo Dora.
C. E. A.: Mand. VII.
C. E. P.: Coll. II.
Parr.: Mad. della Pace.

3. Audagnotto Carlo fu Gius.
5. Bertola Gio., Giuseppina-Caterina, Carmela, Emma, Carolina e Maria di Tommaso.
7. Pettinati Cleante.
9. Gastaldi Carlo.
11. Barra Edoardo fu Matteo.

CHERASCO (Via), parallela a sinistra dello stradale di Nizza, in regione Molinette, m. 270 (**N 21**).

Comune della provincia di Cuneo, circondario di Mondovì. Nel 1631 vi fu celebrata la pace per cui il Duca di Savoia acquistò la maggior parte del Monferrato.

Pret.: Mand. V, Sezione San Salvatore.
P. S.: Delegaz. Barriera di Nizza.
C. E. A.: Mand. V.
C. E. P.: Coll. IV.
Parr.: Patrocinio di San Giuseppe.

19. Gioda Carlo fu Antonio.
21. Forno Giovanni e Brunero Domenica coniugi.
27. Feyles Luigi.

6. Siravegna Carlo e Botto Giulia coniugi.

CHERUBINI (Via), protendimento della via Volpiano, a levante del corso Ponte Mosca, sino al corso Sempione all'incontro della strada vicinale dell'Arrivore, m. 1000 (**S 7**).

Compositore di musica eccellente. Nato a Firenze nel 1760, morto nel 1842.

Pret.: Mand. VII, Sezione Borgo Dora.
P. S.: Sez. Borgo Dora.
C. E. A.: Mand. VII.
C. E. P.: Coll. II.
Parr.: Mad. della Pace.

CHIABRERA Gabriele, parallela a levante del corso Massimo d'Azeglio tra la via Petrarca e il corso Galileo Galilei (**P 19** e **O 20**). Detta via è in gran parte ostruita dai nuovi fabbricati della Società Automobili Fiat.

Distinto poeta. La grazia e la dolcezza de' suoi versi lo fecero chiamare l'*Anacreonte italiano* (1552 † 1637).

Pret.: Mand. V, Sez. San Salvatore.
P. S.: Sez. San Salvatore dal principio fino al corso Dante. — Delegaz. Barriera di Nizza dal corso Dante al fine.
C. E. A.: Mand. V.
C. E. P.: Coll. III.
Parr.: Sacro Cuore di Gesù.

19, 25. FIAT (Soc. Anonima).
35. De Gaspari cav. Giovanni.

8. Peracca conte Mario fu Ang.
42. Gentinetta Valentino fu Lor.
44. Id. id.
46. Mossi Carlo fu Giovanni.
48. Fontana Savino fu Bartol.

CHIANOC (Via), nella Borgata Cenischia, a destra della via Fréjus, tra la via Monte Bracco e il corso Racconigi, m. 135 (**G 12**).

Comune della provincia di Torino, circondario di Susa, sulla riva sinistra della Dora Riparia.

Pret.: Mand. V, Sez. San Salvatore.
P. S.: Delegaz. San Paolo.
C. E. A.: Mand. V.
C. E. P.: Coll. IV.
Parr.: di Pozzo Strada.

CHIAVRIE (Via), oltre l'antica barriera di Francia, quinta perpendicolare ed a sinistra dello stradale di Francia, m. 260 (**H 12**).

Comune della provincia di Torino, circondario di Susa.

Pret.: Mand. V, Sez. San Salvatore.
P. S.: Delegaz. San Paolo.
C. E. A.: Mand. V.
C. E. P.: Coll. IV.
Parr.: di Pozzo Strada.

2. Scalco Vittorio.
4, 6. Billotti Pietro.

CHIERI (Via), all'angolo est della piazza Gran Madre di Dio, in protendimento opposto alla via Ascanio Vittozzi, m. 225 (**T 15**).

Città antichissima. Ha un famoso Duomo e molte mani fatture tessili.

Pret.: Mand. VI, Sezione Borgo Po.
P. S.: Sez. Borgo Po.
C. E. A.: Mand. VI.
C. E. P.: Coll. V.
Parr.: Gran Madre di Dio.

7. Serra Gius., Giovanna in Costa, Felicita, Mario e Michele fu Gasp.
Bertola comm. Giuseppe.
9. Thaon di Revel e S. Andrea march. Clementina nata Benedetti-Riccardi.
11. Bosq Giuseppina n. Bellone.
13. Id. id.
15. Balestra Giulia fu avv. Angelo in Michetti.
19. Thaon di Revel e S. Andrea march. Clementina nata Benedetti-Riccardi.
25. Navone cav. uff. Enrico.

4. Cogo avv Luigi fu Paolo Orazio.
6. Id. id.
12. Municipio di Torino (Scuole Roberto d'Azeglio).
14. Soc. degli Asili Inf. di Torino (Asilo Roberto d'Azeglio

CHIERI (Strada provinciale di Frazione Reaglie, oltre la Borgata Mad. del Pilone (**Y 1**

Pret.: Mand. VI, Sezione Borgo Po.
P. S.: Sez. Borgo Po.
C. E. A.: Mand. VI.
C. E. P.: Coll. V.
Parr.: Fino al confine della strada Cartman Parr. B. V. del Pilone, e da questo punto al termine Parr. di Reaglie.

385. Gobetti Ernesto e Pietro fu Pietro.
387. Bava Paolina fu Giuseppe Basso.
389. Municipio di Torino.
391. Montefameglio Paolo
395. Vuillermoz Felice (eredi
399. Brunetti avv. Carlo Mario, curatore eredità giacente.
401. Bruno Anna in Seren-Rosso. Tonini Amalia n. Siravegna.
403. Aiassa Giuseppe.
405. N. N.
445. Aimerito Lorenzo.
447. Ducatto Drusilla, Giuseppe ed Annetta di Luigi. Comaschi sorelle.
Beneficio Pera.
463. Vigna Carlo ed Emilio fu Giuseppe.
Porta Luigi fu Carlo.
465. Goffi Giuseppe e Susanna fu Paolo.
467. Id. id.
477. Goffi Susanna fu Paolo.
525. Benedetto Carlo.
527. Benedetto Angelo e Carlo fu Luigi.
529. Occelli Maria, Alessandra ed Antonia fu Simone.
Chivarello Clementina in Rapelli.
535. Belli prof. Saverio fu Carlo.

384. Acutis Luigi e Vische Teresa coniugi.
386. Di Lorenzo Franc.-Saverio Schettino Vincenza coniugi
398. Gilardi Adriano.
Int. 1. Gilardi Adriano.
3. Id. id.
5. Id. id.
7. Id. id.
9. Id. id.
11. Id. id.
13. Id. id.
15. Id. id.

2. Id. id.
4. Id. id.
6. Id. id.
8. Id. id.
10. Id. id.
12. Id. id.
14. Id. id.
16. Id. id.

[illegible]0. Baudino Aida di Paolo.
[illegible]bis. Roth Regina tu avvocato Edoardo ved. Courtial.
[illegible]4. Giachino Rosalio.
[illegible]. Olliveri Leopoldo, Luigi, Giulio, Maria e Onorina fu Ottavio.
[illegible]0. Succo Luigi ed Anna.
[illegible]22. Neirotti Paolo fu Giuseppe.
[illegible]4. Lansarotti Achille fu Carlo.
[illegible]8. Vaudetti Guido e rag. Giovanni fu Pietro.
[illegible]2. Rainero Maria di Cristoforo in Sabre.
[illegible]4. Unione Operaia di Reaglie.
[illegible]2. Municipio di Torino.
[illegible]0. Quaranta Giovanni.
[illegible]2. Savio Giulio Luigi di Batt. Chicco Emanuele fu Filippo. Zeppegno Maria in Varetto.
[illegible]0. Boas Bianca fu Vitt. Eman.
542. Caglieri Gaet. e Gabriella fu Carlo. Caglieri Gius. e Matilde-Maria fu Giuseppe.

CHIESA (Via alla), Frazione R. Parco, m. 135 (**V 7**).

La chiesa di S. Gaetano è monumento di stile romanico. Architetto ne è l'ing. Lorenzo Rivetti.

Pret.: Mand. VI, Sezione Borgo Po.
P. S.: Sez. Borgo Dora.
C. E. A.: Mand. VII.
C. E. P.: Coll. II.
Parr.: San Gaetano.

1. Demanio dello Stato (cas. dei RR. Carabinieri).
3. Crida Gregorio e Rolle Maria-Rosa coniugi.
5. Parrocchia di San Gaetano al R. Parco.

2. Garda Celestino.
4. Bogiato Francesco.

CHIESA DELLA SALUTE (Via), in Borgata Vittoria, dai pressi del Cavalcavia Stazione Dora ad oltre il corso Grosseto, m. 1300 (**O 6**).

Chiesa monumentale, eretta, sui disegni dell'architetto, Reycend comm. Giovanni sul luogo dell'ultimo episodio della battaglia del 7 settembre 1706.

Pret.: Mand. VII, Sezione Borgo Dora.
P. S.: Delegaz. di San Donato.
C. E. A.: Mand. VII.
C. E. P.: Coll. II.
Parr.: Da via Stradella a via Breglio Parr. Nostra Signora della Salute e da oltre via Breglio Parr. Madonna di Campagna.

1. Rinaldi Teobaldo fu Gius. Pizio Giovanni Luigi fu Giuseppe.
3. Barale Franca, Annetta e Caterina fu Andrea.
9. Pozzo Luigi e Federico fu Giovanni.
11. Aimone Gio. Battista (eredi) e Savio Anna (eredi).
13. Robiola coniugi.
15. Barovero Salvina fu Carlo e figli Ferrero Riccardo e Adelina fu Carlo Michele.
17. Bertinetti Luigia in Mazza.
35. Cognasso e Zaccaria.

12. Lagna Margher. ved. Grandi.
20. Serra Giovanni, Eugenio e Ferdinando di Carlo.
24. Mare Vitt., Luigi e Maria, Camilla, Luigia, Leandro ed Annunziata fu Pietro.
26. Gerbino Lorenzo e Berri Maria coniugi.
28. Castagnino Gius. fu Lodovico.
36. Miniotti Giovanni.
40. Battù Giuseppe e Francesco fu Giuseppe.
46. Pavarone Anna in Albertario.
50. Conti Giuseppe.

CHIETI (Corso), in regione Vanchiglietta, tra il c. Belgio ed il Po, m. 420 (**W 12**).

Città degli Abruzzi, situata in luogo eminente ed amenissimo.

Pret.: Mand. VI, Sezione Borgo Po.
P. S.: Delegaz. Vanchiglia.
C. E. A.: Mand. VI.
C. E. P.: Coll. III.
Parr.: Santa Croce.

CHIOMONTE, via nella Borgata S. Paolo, presso la chiesa di S. Bernardino, m. 350 (**G 15**).

Comune nel circondario di Susa: sorge a destra della Dora Riparia a 770 metri.

Pret.: Mand. V, Sez. San Salvatore.
P. S.: Delegaz. San Paolo.
C. E. A.: Mand. V.
C. E. P.: Coll. IV.
Parr.: San Bernardino.

5. Ghignone Lorenzo.
7. Ballesio Maria ved. Demestri.
9. Bardo Teresa in Rossotto.
11. Baglione ing. Candido.
15. Rovetto Giovanni e Ferrero Maria coniugi.
17. Gaj Antonio e Vercelli Maria coniugi.
19. Gaj Giuseppe fu Francesco.

8. Assale Eugenio e Cavallero Maria coniugi.
12. Gastaldo Gius. fu Giacomo.
14. Barra Maria di Giovanni ved. Ceretto G. B.
16. Giorda Giuseppe.
18. Tabucchi coniugi. Capello Giorgio.
24. Berton Vittorio.
26. Paglia fratelli.
26*bis*. De Giovanni Giovanni e Viale Marianna coniugi.
28. Fiore Giov. Batt. fu Battista.
28*bis*. Peiroleri Giovanni e Salato Maria coniugi.
30. Pagliani Adalgisa fu Eman.

CHISOLA, via nella Frazione Molinette, prima a destra dello stradale di Nizza, m. 200 (**M 21**).

Piccolo affluente del Po, in circondario di Pinerolo.

Pret.: Mand. V, Sez. San Salvatore.
P. S.: Deleg. Barriera Nizza.
C. E. A.: Mand. V.
C. E. P.: Coll. IV.
Parr.: Patrocinio di San Giuseppe.

3. Moriondo Angela in Pignocco.
15. Vottero cav. Domenico e frat.

4, 6, 8. Hebert nob. Adele ved. nata Ferrero De Gubernatis Ventimiglia.
10. Jasse Adolfo ed ing. Guido fu Jona.
16. Soc. Anon. Tramways.

CHISONE (Via), tra lo Scalo di Porta Nuova e il corso Stupinigi (**N 17**).

Torrente del Piemonte che nasce dalle pendici settentrionali del Monte Appenna e sbocca nel Pellice.

Pret.: Mand. V, Sez. San Salvatore.
P. S.: Delegaz. Barriera di Nizza.
C. E. A.: Mand. V.
C. E. P.: Coll. IV.
Parr.: della Crocetta.

CHIUSE (Le). (Vedi Le Chiuse).

CHIUSELLA, via nella Borgata Monte Rosa, parallela a sinistra della via Leyni, metri 220 (**Q 7**).

Affluente della Dora Baltea, nel circondario d'Ivrea.

Pret.: Mand. VII, Sezione Borgo Dora.
P. S.: Sez. Borgo Dora.
C. E. A.: Mand. VII.
C. E. P.: Coll. II.
Parr.: Mad. della Pace.

5. Peirani fratelli.
7. Timossi Virginio e Serra Rosa coniugi.
7*bis*. Rossi fratelli.
9. Rossi Enrico fu Giuseppe.
11. Rossi Matteo, Barbara, Margherita, Anna, Alessia e Giuseppina fu Giuseppe. Candellero Luigia ved. Rossi.
13. Cibrario Gius. e Pietro fu Pietro. Cibrario Gio. Gius., Maria, Annetta, Michelina, Pierino e Angiolina fu Giacomo.
15, 17. Previgliano Tommaso fu Carlo.
19. Serafino Luigi, Giacomo e Chiambretto Teresa.
21. Sargiotto Domenica fu G. B.
23. Nepote Antonio, Angela ed Enrichetta fu Pietro. Prato Teresa fu Antonio.

2. Cibrario Giuseppe fu Pietro.
6. Martinolo Vincenzo.
8. Florio Carlo, Fedele e Giovanni.
10. Graglia Camillo e Luigi.
12. Serra Cesare e Canavesio Maddalena coniugi.

14. Destefanis coniugi.
16. Feira Enrico.
18. Durando Clotilde.
20. Tibaldo Angela ved. Taverna.
22. Bertinetti Francesco fu Ant.
28. Bugnano Luigi.
30. Ossola Domenico.

CHIVASSO, prima via a destra del corso Ponte Mosca oltre il corso Brescia, m. 180 (**Q 9**).

Città creduta d'origine romana, venuta in potere della Casa di Savoia nel 1430.

Pret.: Mand. VII, Sezione Borgo Dora.
P. S.: Sez. Borgo Dora.
C. E. A.: Mand. VII.
C. E. P.: Coll. II.
Parr.: San Gioachino.

1. Cotella Domenica ved. Bianchetta.
5. Ferrero Giuseppina vedova Pianca
7. Scorcioni Gio.-Benedetto fu Giuseppe.
9. Id. id.

2. Municipio di Torino (Scuole dell'Aurora).
6. Negretti Lorenzo (eredi) e Falchero Margherita in Comoglio.
8. Sogno Gilberto ed Aurora fu G. B.
Mattasoglio Anna-Maria fu Giuseppe.
Mattasoglio Alpidio ed Ugo fu Alfredo.
Magnani Rosina in Mattasoglio.
10. Simondi Luigia, Carolina, Margh., Pietro, Irene, Giuseppa, Maria, Olga, Dario, Natale, Franco, Alfredo fu Attilio.
12. Lazzarone Vinc., Luigi e Stefano di Giuseppe.
14. Floris Elisa in Massari ed Eugenia ved. Bellono.
Istit. Torinese Arti Grafiche (Ditta di Mossa e Floris).
16. Benna Cesare e Mercede-Fortunata in Teppati fu Martino.
18. Gilli Margherita in Galantini.
22. Levi Ida fu Giulio in Momigliano avv. Silvio.
24. Pavesi Giuseppe.
26. Marenco Eugenia ed Adele fu Luigi.

CIALDINI (Vedi Enrico Cialdini).

CIAMARELLA (Via), prima parallela ed a destra della via Tesso, m. 270 (**N 7**).

La più alta vetta delle Valli di Lanzo (m. 3676): la sua cima fu raggiunta la prima volta nell'anno 1857.

Pret.: Mand. VII, Sezione Borgo Dora.
P. S.: Delegaz. San Donato.
C. E. A.: Mand. VII.
C. E. P.: Coll. II.
Parr.: Nostra Signora della Salute.

5. Giovara Fedele.
9. Micono Luigi fu Carlo.
23. Hess Giuseppe fu Giuseppe.
25. Miniotti Giovanni e Curiasco Angela coniugi.
27. Dosio Giuseppe.
29. Borsello Stefano e Samorini Maria coniugi.
31. Visca Gregorio e Razza Giovanna coniugi.
Visca Raimondo e Gaetano di Gregorio.
33. Gennaro Maria, Orsola e Margherita, sorelle di Francesco e Burzio.
35. Sella sorelle.
41. Durbano Claudio.

2. Pozzi Francesco fu Giovanni.
6. Podio Virginia in Rovatti.
8. Actis Martino e consorte.
10. Foco Maria ved. Bosco.
18. Ponzetti Giov. fu Ant. e Cominetti Anna di Defend.
24. Podio Virginia in Rovatti.
26. Ghezzi Angelo e Morra Maria coniugi e figlia Maddalena.
38. Ajassa Giovanni fu Giuseppe.

CIBRARIO Luigi (Via), in prolungamento della via Garibaldi, da oltre piazza Statuto alle borgate Campidoglio e Tesoriera, metri 1620 fino al corso Lecce (**M 11**).

Ministro sotto il re Vittorio Emanuele II, nato in Torino nel 1802, morto a Trebbiolo, sul Lago di Garda, nel 1870. Lasciò opere storiche di valore.

Pret.: Mand. II, Sez. Moncenisio fino al corso Tassoni. — Mand. VII, Sez. Borgo Dora dal corso Tassoni al fine.
P. S.: Delegaz. San Donato.
C. E. A.: Mand. VII.
C. E. P.: Coll. II.
Parr.: Dal principio fino a via Durandi Parr. S. Donato; dalla via Durandi al corso Altacomba Parr. S. Alfonso de' Liguori e dal corso Altacomba al fine Parr. di Pozzo Strada.

1. Zanetto Fede-Maria fu Giov. ved. Borrione e figli Annib., Giov., Gugl., Ottavio, Giuseppina in Tribaudino e Francesca fu Giacomo.
3, 5. Fubini Beatrice fu Donato in Artom.
7. Brigando Domenico - Mario, Ermelinda Carolina ed Alfonso fu Giuseppe.
9. Musy avv. Carlo.
11. Di Saluzzo nob. Aurelia di Marco.
11*bis*. Corino Gio. fu Vincenzo.
13. Voghera Carolina in Segato.
15. Capellaro Giuseppe.
17. Scotti Federico.
19. Moreni Elena ved. Martini.
21. Zanetti cav. Pietro.
23. Aimini Laura ved. Zanetti.
25. Peretti Carolina ved. Briatore Felice.
27. Visetti frat. e sor.
29. Gerenzani Carlo, Angelo e Domenico fu Giov. Batt.
29*bis*. Sotteri Delia fu Oreste.
31. Debernardi Eugenio e Compasso Olimpia coniugi.
31*bis*. Ravano Anna in Benazzo
33. Richiardi cav. Giov. Battista.
33*bis*. De Coster Edmondo e De Beccaro Arturo.
35. Pautassi Giuseppe.
37. Regis Luigia ved. Castoldi.
39. Padrini Pietro fu Giuseppe.
41. Cottino Secondo.
43. Beltramo cav. Leopoldo e Ossola Teresa coniugi.
45. Viola P. di Gio. e Salza Maria di Federico coniugi.
47. Abbati avv. cav. uff. Luigi e sorelle fu Ercole.
49. Azimonti Rosina ved. Slatri.
53. Garrone geom. cav. Giovanni fu Antonio.
Drago Virginia vedova Azimonti.
55. Corrado cav. uff. Gio. e Avetta Teresa coniugi.
57. Golzio Maria in Geney cav. Luigi.
61. Toesca cav. Ernesto.
63. De Luca cav. Roberto.
Giacobini Ernesta in De Luca.
65. Ponzio di San Sebastiano Cristina in Majorino.
67. Campia Guglielmo.
71. Ghiotti Giovanni.
73. Cerruti Domenico e Cassina Caterina coniugi.
79. Nicola cav. Edoardo di Bartolomeo.
99. Baudoni Enrico fu Vincenzo.
143. Frattini Clemente-Luigi.
145. Cubito Domenico.
151. Gariglio Francesco e Ferro Maria coniugi.
153. Solaggio Luigi fu Michele.
155. Cima Firmino e Buffa Margherita coniugi.
157. Gorgellino Franc. (eredi).
175. Milano Pietro fu Giovanni.
177. Racca Giorgio e Gabriele fu Pietro.

4. Corazza Vagnone Leonida.
6. Sperino Maria fu Casimiro.
10. Resegotti Lor. fu Giuseppe.
10*bis*. Zorio cav. Calisto fu Giuseppe.
12. Pecco avv. Basilio, Pietro e Laura fu Edoardo.
14. Marengo Guglielmo e Maria.
18, 20. Ceriana cont. Teresa in Rebaudengo.
22. Masante Mario.
24, 26 e 26*bis*. Id. id.
28. Grometto cav. Isidoro.
28*bis*. Id. id.
30. Remmert Andrea fu Enrico.
30*bis*. Id. id.
32. Garetto Agostino fu Pietro.
32*bis*. Giordanino Domenica fu Domenico.
34. Re teol. Gius., avv. Luigi, Maria e Ida fu Gaet., fratelli e sorelle.
36. Verna Margherita, Maria, Virginia, Andrea, Teresa e Rosetta fu Gius.-Luigi.
Berra Anna ved. Verna.
Verna Teresa e Andrea-Giacomo fu Domenico.
Verna Carlo di Andrea.
Verna Andrea, usufruttuario.
36*bis*. Basso Giovanni.
38. Strambi Antonio fu Nicola.
40. Mortarotti Giovanni fu Pietro.
42. Marengo Gius. (eredi).

41. Abbati avv. cav. uff. Luigi e sorelle fu Ercole.
4 Verna Alfredo e Cleofe fu Michele.
[illegible] Toesca Emilia nata Abbati.
[illegible] Perotti Achille.
52. Paschetta Pietro, Francesco, Catterina, Margherita e Rosa fu Michele.
Fuminetti Catterina vedova Paschetta.
54. Girardi comm. Giacomo fu Martino.
56 Büchi cav. Alberto.
58. Meano Eugenio e consorte.
62. Fagnoni Ant. fu Domenico.
66. Marengo-Castellano Clotilde.
68. Astrua, Accati e C.
72. Ospedale Maria Vittoria.
76. Colombatto ing. Domenico.
78. Id. id.
88. Roggia Giuseppina fu Gio. in Verna.
98. Baudoni Enrico fu Vincenzo.
100-102. Id. id.
150. Grosso Cristina fu Antonio e Sorisio Mario.

CIGLIANO (Via), regione Vanchiglietta, da via Oropa al corso Antonelli, m. 210 (**V 12**).

Comune della provincia di Novara, a poca distanza dalla Dora Baltea. Nei dintorni un potente elevatore solleva dalla Dora l'acqua per un canale di irrigazione.

Pret.: Mand. VI, Sezione Borgo Po.
P. S.: Delegaz. Vanchiglia.
C. E. A.: Mand. VI.
C. E. P.: Coll. III.
Parr.: Santa Croce.

3. Jaffe Adolfo, ing. Guido e Umberto fu Jona.
3*bis*. Lombard Pietro fu Evasio.
5. Frola Bernardo.
7. Pracca Giovanni fu Domen.
11. Odetto Giuseppina.
13. Zucchi Natalina in Volpatto.
15. Bianco Lorenzo.
17. Volpatto Caterina in Hofer.
19. Rossotti Giuseppe.
21. Brosio Battista fu Domenico.

4. Bolletti Natale fu Stefano.
6. Andrate Raffaele e Candellero Lucia coniugi.
8, 8*bis*. Muratore Luigi.
10. Bubbio Emma in Comino.
12. Bertolina Antonio e Ferrua Caterina coniugi
14. Correggia Giuseppe e Grosso Giovanna coniugi.
30. Ronco Felice.

CIGNA Francesco (Via), perpendicolare a destra del corso Regina Margherita, in prolungamento del corso Valdocco, m. 2450 (**O 9**).

Uno dei tre fondatori dell'Accademia delle Scienze di Torino. S'applicò allo studio dell'elettricità in medicina ed inventò l'elettroforo. Nacque nel 1734: morì nel 1790.

Pret.: Mand. I, Sez. Dora dal principio fino alla Dora. — Mand. VII, Sez. Borgo Dora da oltre la Dora al fine.
P. S.: Sez. Borgo Dora.
C. E. A.: Mand. VII.
C. E. P.: Coll. II.
Parr.: I numeri dispari sino al corso Vigevano Parr. Maria Ausiliatrice e i numeri pari Parr. San Gioachino; dal corso Vigevano al fine, pari e dispari, Parr. Mad. della Pace.

1. Delfino avv. Severino.
3, 5, 13, 15. Id. id.
19. De Koster E.
21. Coriasso Paolo.
25, 27, 29. De Koster (Ditta).
33, 35. Galletto Tommaso, Giacomo, Giov., Natalina, Maria e Margh. fu Tommaso.
39. Guglielminetti coniugi.
43. Enria Tommaso fu Nicolao
45. Durio Secondo fu Gio. Devecchi ing. Gio. di cav. not. Luigi.
75. Assauto Alberto fu Gio
77. Gullino Rosa fu not. Gius.-Ant. in Assauto.
115. FIAT (Soc. Anonima).

2. Rayneri e C. (Ditta).
4. Ganna Lucia in Delfino.
28. Opera Pia Barolo.
48. Musso Lorenzo.
118. Falchero Giuseppina in Tortona.
120. Nicola coniugi.
124. Beccaria Germano.
128. Rosano Matteo e Bertolone Maria-Virginia coniugi.
132. Damosso Bartolomeo e Torasso Maria coniugi.
134. Miglietta Paolo.
136. Zanone Riccardo e Francheo Valeria coniugi.
138. Don Caterina in Leporati. Pallavicini Ter. in Filippone.

CIGNAROLI, terza via a destra del corso Ponte Mosca, dopo la piazza Eman. Filib., m. 105 (**Q 11**).

Famiglia di pittori paesisti, incisori, acquarellisti, miniatori e scultori: operarono della seconda metà del XVII secolo sino al principio del XIX. Il più conosciuto è Gian Bettino, che visse nella prima metà del secolo XVIII.

Pret.: Mand. I, Sez. Dora.
P. S.: Sez. Borgo Dora.
C. E. A.: Mand. VII.
C. E. P.: Coll. II.
Parr.: San Gioachino.

1. Parrocchia di S. Gioachino.
3, 5. Bellone Gio. e Vercellino Angela.

2. Rollini Enrichetta ved. Langmann.

CIMAROSA (Via), diagonale fra il corso Ponte Mosca ed il Cimitero Generale, m. 1635 (**T 6**).

Celebre compositore di musica: il numero delle sue opere supera il centinaio: si mostrò eccellente nell' opera buffa (1754 † 1801).

Pret.: Mand. VI, Sezione Borgo Po tra il Cimitero Generale e la strada dell'Arrivore. — Mand. VII, Sezione Borgo Dora dalla strada dell'Arrivore al fine.
P. S.: Sez. Borgo Dora.
C. E. A.: Mand. VII.
C. E. P.: Coll. II.
Parr.: Madonna della Pace.

26. Piacenza fratelli (Società in nome collettivo).
30. Istituto per le Case popolari in Torino.
42. Borgo Luigi.

CIMITERO DELLA MADONNA DI CAMPAGNA (Strada comunale del), Fraz. Madonna di Campagna (**N 4**).

Pret.: Mand. VII, Sezione Borgo Dora.
P. S.: Delegaz. San Donato.
C. E. A.: Mand. VII.
C. E. P.: Coll. II.
Parr.: Mad. di Campagna.

490. Marchisotti frat. e sor. fu Sebastiano.
492. Berruti Simone e Carlo fu Michele.
500. Falchero Alberto.
514. Munic. di Torino (Cimitero).

CIMITERO DI CAVORETTO (Strada comunale del), Fraz. Cavoretto (**Q 24**).

Pret.: Mand. V, Sez. San Salvatore.
P. S.: Sez. Borgo Po.
C. E. A.: Mand. VI.
C. E. P.: Coll. V.
Parr.: di Cavoretto.

520. Baravalle Gius. fu Pietro-Bernardino.

CIMITERO DI POZZO STRADA (Strada comunale del), Frazione Pozzo Strada (**C 13**).

Pret.: Mand. V, Sez. San Salvatore.
P. S.: Delegaz. San Paolo.
C. E. A.: Mand. V.
C. E. P.: Coll IV.
Parr.: di Pozzo Strada.

CINISCHIA, via nella borgata Cenisia, trasversale della via Fréjus prima di via Caraglio (**E 19**).

Fiumicello che ha la sua origine dal Lago del Moncenisio, e che affluisce nella Dora Riparia a Susa.

Pret.: Mand. V, Sez. San Salvatore.
P. S.: Delegaz. San Paolo.
C. E. A.: Mand. V.
C. E. P.: Coll. IV.
Parr.: di Pozzo Strada.

1. Collo Carola.
11. Pacotto Amleto, Jolanda, Dante fu Giacinto.
15. Torchio Luigi fu Fil.
17. Eynard Giacomo e Puy Susanna coniugi.
19. Andreis Pietro.

2. Gilli Angela.
8. **Pagliero Giovanni fu Luigi.**
14. **Gola Domenico.**
16. **Fornaso** Gio. Batt.
18. **Domenino** Teresa ved. Gola e figli.
20. **Piovano Attilia e Giglia fu Michele.**
22. **Capriolo Francesco fu Vinc.**
24, 26. Torchio Taurina fu Ferd.
28. **Duvina Michele, Paolo, Ett. e Margherita.**
30. **Bussano Carlo di Giacomo.**
32. **Vergnano Ferdinando.**
34. **De Agostini Antonio.**
36. **Galliari Gius. Ant. e Rista Margherita coniugi.**
38, 40. **Fiandesio Carlo fu Pietro.**

CINZANO (Via), oltre l'antica barr. di Casale a destra, parallela al c. Casale, m. 115 (**V 15**).

Comune della provincia e circondario di Torino.

Pret.: Mand. VI. Sezione Borgo Po.
P. S.: Sez. Borgo Po.
C. E. A.: Mand. VI.
C. E. P.: Coll. V.
Parr.: Beata Verg. del Pilone.

3. Balma Carlo e Napione Amalia coniugi.
7. **Lanfranchi Giovanni.**
9. **Gambino Caterina in Berruto e Cerrato Davide.**

4. Bertone Agnese ved. Mogna.
8. **Travaglio Luigi e Durando Rosa coniugi.**
10. **Cerutti Luigi fu Giuseppe.**

CIRIÈ (Corso), quinto a destra del corso Principe Oddone dopo il corso Regina Margh., m. 570 (**O 9**).

Industre comune in territorio fertile, nella provincia di Torino, sullo stradale di Lanzo.

Pret.: Mand. I, Sez. Dora.
P. S.: Sez. Borgo Dora.
C. E. A.: Mand. VII.
C. E. P.: Coll. II.
Parr.: Maria S.. Ausiliatrice.

23. Operti Cesare.
35. Galletto Tommaso, Giacomo Giov., Natalina, Maria e Margherita fu Tommaso.
39. Verna Andrea fu Stefano.

12. 14. Corlando Felice, geom. Quintino e Carlo di Gio. Batt. Corlando Giov. fu Battista.
16. Cavagnino G. e figlio (Ditta).
24, 26. Mongini Teresa in Botto.

CITTADELLA (Via della). Prima parallela a giorno di via Garibaldi tra il corso Siccardi e il corso Palestro, m. 270 (**O 12**).

Dalla cittadella fatta costruire dal duca Emanuele Filiberto (1564-65) co' disegni e sotto la direzione di Francesco Paciotto da Urbino.

Pret.: Mand. II, Sez. Moncenisio.
P. S.: Sez. Moncenisio.
C. E. A.: Mand. II.
C. E. P.: Coll. I.
Parr.: I numeri pari: da via Siccardi a via Fabro Parrocchia S. Dalmazzo; da via Fabro al termine Parr. del Carmine. — I numeri dispari Parr. Santa Barbara.

1. 3. Municipio di Torino (Scuole Moncenisio).

2. Fasella Prudenza ved. Colonetti.
Biamonti Alessandro-Sebastiano e Maria fu Antonio.
4. Rocca Valentina in Asteggiano fu Leone.
6. Gilardini Erminia ved. Emprin fu Vincenzo.
8. Garzena Giacomo di avv. Giulio (eredi).
10. **Garzena avv. Giulio.**
12, 14. **Opera S. Paolo.**
16. Arneodo Giacomo (eredi).
18. **Piccini comm. Vittorio.**

CITTADELLA (Piazza della). Giardino omonimo e annessa Palestra di ginnastica. Tra le vie Bertola e Cittadella, il c. Siccardi e via Fabro, (**O 12**).

Pret.: Mand. II, Sez. Moncenisio.
P. S.: Sez. Monconiso.
C. E. A.: Mand. II.
C. E. P.: Coll. I.
Parr.: Santa Barbara.

CLAVIÈRES (Via), in regione Pozzo Strada parallela a sinistra dello stradale di Francia m. 185 (**B 12**).

Minuscolo comune del circondario di Susa.

Pret.: Mand. V, Sez. San Salvatore.
P. S.: Delegaz. San Paolo.
C. E. A.: Mand. V.
C. E. P.: Coll. IV.
Parr.: di Pozzo Strada.

1. Crivello Giuseppina in Manfredi.
5. Id. id.
9. **Birolo Michele. Giovanni e Lorenzo fu Antonio.**
Vittone Caterina ved. Birolo.

4. Fiandesio Carlo fu Pietro.

CLEMENTE Stefano, terza via parallela a notte del corso Francia, m. 350 (**I 11**).

Valente scultore in legno del secolo XVIII, torinese. Morì nel 1793. Lasciò molte opere pregiate, specialmente nelle chiese di Torino.

Pret.: Mand. II, Sez. Moncenisio.
P. S.: Delegaz. San Donato.
C. E. A.: Mand. VII.
C. E. P.: Coll. II.
Parr.: Dal principio fino a via Casalis Parr. S. Donato; da via Casalis al termine Parrocchia S. Alfonso de' Liguori.

3. Quaglino Antonio e Felice di Pietro.

---

4. Pozzo Celestino.
6. Bobba Dina in Bonisconti.
8. **Trossarello rag. Luigi.**

CONZZE (Via), seconda parallela a sinistra dello stradale di Francia compresa fra il corso Ferruccio e la via Aurelio Saffi, m. 300 (**H 12**).

Comune nel circondario di Susa, presso Giaveno.

Pret.: Mand. V, Sez. San Salvatore.
P. S.: Delegaz. San Paolo.
C. E. A.: Mand. V.
C. E. P.: Coll. IV.
Parr.: di Pozzo Strada.

9. Zuffi Giacomo e Enea fratelli.
21. Para Giuseppe.

---

18. Unione Arti Grafiche su metalli.

COCCONATO (Via), seconda a sinistra e perpendicolare alla via Casalborgone parallela al corso Casale, m. 145 (**V 13**).

Comune nel circondario di Asti, sulle colline del Po: ha sorgenti solforose.

Pret.: Mand. VI, Sezione Borgo Po.
P. S.: Sez. Borgo Po.
C. E. A.: Mand. VI.
C. E. P.: Coll. V.
Parr.: Beata Vergine del Pilone.

1. Fiorito avv. cav. Gius. Maria.
3. Stillio Francesco.
5. **Vellano Carlo.**
7. **Gino Giacomo e Vola Irene coniugi.**
9. **Vola Giuseppina fu Carlo.**
11. **Magone Anna Maria** ved. **Derada.**
13. Zangherini Antonietta in Mainero.
15. **Domenino Biagio.**
17. Bertini avv. Umberto.

2. Ossemont Eligio fu Antonio.
4. Stillio (eredi).
6. **Gallia Severino.**
8. Damilano dott. prof. Cesare e sorelle.
10. Id. id.
12. **Borla coniugi.**
14. Toracca Emma.
16. Bajnotti Carlo fu Silverio.

COGNE (Via), alle Basse di Stura, di fronte alla cascina Malpensata, a destra dello stradale di Vercelli, m. 200 circa (**S 2**).

Comune della provincia di Torino, circondario d'Aosta: possiede un'importante miniera di ferro.

Pret.: Mand. VII, Sezione Borgo Dora.
P. S.: Sez. Borgo Dora.
C. E. A.: Mand. VII.
C. E. P.: Coll. II.
Parr.: Abbadia di Stura.

6. Boggio Pietro fu Giuseppe e madre Bajetto Maria fu Battista.
16. **Petiti Francesco.**
22. **Picchiottino G. B.**

COLLEASCA, via nella borgata del Campidoglio, m. 330 (**H 9**).

Dall'antico borgo Colleasca che era ivi, e distrutto dai Francesi nel 1536.

Pret.: Mand. VII, Sezione Borgo Dora.
P. S.: Delegaz. San Donato.
C. E. A.: Mand. VII.
C. E. P.: Coll. II.
Parr.: S. Alfonso de' Liguori.

7. Verna Andrea.
11. Ferrero Giuseppe e Rigoletti Teresa coniugi.
17. Giuliano Lucia fu Vincenzo.

---

4. Martini Cecilia e Teresa di Vincenzo.
10. Boriglione Vittoria vedova Cerutti.
14. **Giuganino Martino e Gamba Maria coniugi.**
16. Martino Cristina di Renato.
24. Bonino.
350. **Signoretti fratelli.**

COLLEGNO (Strada antica vicinale di). Fraz. Pozzo Strada, prolungamento di via Fabrizi (**G 10**).

Comune della provincia di Torino, celebre Certosa ingrandita, fu convertita in dipendenza del R. Manicomio di Torino. Possiede un magnifico castello.

Pret.: Mand. VII. Sezione Borgo Dora.
P. S.: Delegaz. San Donato.
C. E. A.: Mand. VII.
C. E. P.: Coll. II.
Parr.: di Pozzo Strada.

373. Paglia Giovanni e Goitre Caterina coniugi.
445. Gilardi Mario e Marta fu Giuseppe.
451. **Nasi Caterina fu Antonio.**
457. **Trucco Paolo fu Giacomo.**
461. **Rey Roberto, Giovanni, Guido e Luigi fu Andrea.**
463. Canavera Gio. Batt., Margherita, Teresa, Emma ed Ernesta e loro madre Pioletti Caterina.
Rey Marcello.
Frola Carlo fu Vincenzo.
Giacomelli Cristina in Brunero.
Giacomello Caterina vedova Castrale.
Castrale fratelli fu Battista.
Nasi Pietro di Giuseppe.
465. Ferroglio Gaetano di Pietro e Cavaglià Gio. Eman., Maria e Gio.-Michele di Giuseppe.
543. Ansaldo Gio e C. (Soc. An.).
545. **Miola Maria in Pochettino Carlo.**
Miola Lucia in Pochettino Giovanni.
Miola Giuseppa.
Miola Rosa (eredi).
Rolle Giuseppe, Maria, Giacomo e Giovanni fu Cand.
Miola Gio. Batt., Angelo e Maria fu Giuseppe.
Miola Celestino, Andrea, Giovanni e Romualdo fu Franc.
Segue 545. Miola Luigia fu Gio. Miola Giuseppe, Antonio e Romualdo fu Gio. Batt.
Miola Battista, Angelo e Tommaso fu Luigi.
Rolle Margherita.
547. **Borione fratelli.**

370. Grosso Cristina fu Antonio e Sorisio Mario.
406. Grasso A. e figlio (Ditta).
428. **Daviso di Charvensod nob. dott. Roberto.**
438. **Olivero Domenico fu Pietro.**
446. **Garneri Costanza** vedova Ciartosio.
448. **Bona avv. Flaminio e Boccacino Letizia coniugi.**
452. **Foco Maria** ved. **Bosco.**
Bosco Carlo, Margherita e Giovanni fu Giuseppe.
Reynaudi Andrea, Teresa e Margherita, frat. e sor.
454. **Rey Caterina in Lasagna.**
456. **Brovio Carolina.**
460. Lombardi Deodata, Leonida, Lorenzo, Giuseppe e Massimo fu Pietro.
Dolza Camillo, Maria, Michelina, Vinc., Gius., Teresa, Adalgisa, Lodovica, Terenzio e Lorenzina fu Michele.
Dell'Aglio Luigi fu Lorenzo.
Dell'Aglio Vitt., Lorenzo, Ermelinda, Amalia ed Enrico fu Eligio.
490. **Tartaglia Lucia, Albino e Severino fu Giovanni.**
492. **Cibrario Margherita fu Francesco.**
494. **Gilardi Costantino e Pietro.**
550. Allomello avv. Ettore e dott. Arturo fu Agostino.

COLLEGNO (Vedi Giacinto Collegno).

COLLETTA (Vedi Pietro Colletta).

COLLI Luigi Leonardo, prima via a sinistra del corso Vittorio Emanuele II dopo il corso Vinzaglio, m. 1650 (**L 14**).

Distinto generale, che combattè valorosamente nelle diverse guerre che dal 1792 al 1798 il Piemonte sostenne contro i Francesi. Compì molte missioni diplomatiche. (1756 † 1809).

Pret.: Mand. III, Sezione Monviso.
P. S.: Sez. San Secondo.
C. E. A.: Mand. V.
C. E. P.: Coll. IV.
Parr.: Fino a via Montevecchio Parr. Ss. Angeli Custodi; da via Montevecchio al fine (oltre piazza d'Armi) Parrocchia Crocetta.

1. Cappa Bava nob. ing. Gust.
3. **Balduino Lidia** ved. **Comba Mario.**
5. **Stella cav. Aurelio.**
7. Id. id.
15. Piacenza grand'uff. Felice.
17. **Borsalino Rosa** ved. **Strada, Paolina** ved. **Foresto** ed **Anna Maria fu Giuseppe.**
19. Borgone avv. Franc.
21. Borgone cav. avv. Carlo Maggiorino.
57. Borsarelli avv. Giuseppe e sorella Giuseppina.
61. Tonetti Giacomo fu Felice.
63. Castelli Giovanni e Panetto Domenica coniugi.
65. Borgarino Virginia in Sabocchia e Borgarino Lucia.
67. Dardana cav. Carlo.
69. Bocca Gius.ª in Manfredi.
77. Monetti Abramo e Domen.
79. Marchisio Giacomo fu G. B.
83. Congreg. di Carità di Torino.
97. Martini e Rossi (Ditta).
115. Viscardi Francesco fu G. B.

2. Martinazzi Angelo fu Alessio.
4. Piatti Pietro.
10. Costa cav. Federico.
Martinazzi Giacomo.
12. Ferrero Gola Paolo.
14. Costa di Carrù e Della Trinità conte Paolo.
16. Vivalda di Castellino cont.ª Clara in Della Chiesa d'Isasca.
18. Mattirolo Rita fu Emilio in Poma Giuseppe.
20. Antognini Giuseppina Andreina, Gius. Carlo e Luigi fu Carlo e madre Faisser Stefanina fu Andrea.
24. Gallina Enea fu Luigi.
58. Faletti ing. Enr. di Carlo.
60. Istituto Nazionale delle Assicurazioni.
62. Id. id.
64. Id. id.
66. Id. id.
68. Moroni Giovanni.
70. Mattana cav. Felice.
72. Nicola-Giordano cav. Gius. fu Domenico.
78. Oggero Vittoria fu Telesforo.
Pereno Luigia ved. Oggero.
80. Giachero ing. Gius. di Ferd.
82. Id. id.
86. Dalle Case Enrico.
88. Menini-Maino Teresa.
96, 98, 100, 102. Martini e Rossi (Ditta).
106. Tealdo Giacomo.
108. Livione Raimonda in Baudrino.
110. Porro Rosalia.
112. Zoppetto Margh.ª e Vinc.
116. Baroni Caloandro, Franc. fu cav. Ernesto e Baroni Ernesto (Ditta).

COLOMBINI (Vedi Giulia Molino Colombini).

COLOMBO (Vedi Cristoforo Colombo).

COMMENDA (Strada della), Fraz. di Lucento, m. 500 (**H 5**).

Dal nome di un antico cascinale.

Pret.: Mand. VII. Sezione Borgo Dora.
P. S.: Delegaz. San Donato.
C. E. A.: Mand. VII.
C. E. P.: Coll. II.
Parr.: di Lucento.

295. Vayluva Rosa in Demagistri Giovanni Battista.

290. Conti Giovanni fu Franc. e nipoti.
296. Ronco Francesco.
298. Miola Giuseppe e Michele.
300. Martinolo Luigi.
304. Rocci Brigida, Lor., Maria e madre Norizzo Ottavia.
308. Tosco Giovanni.
312. David Caterina, Tommaso, Giuseppe e Margherita fu Bartolomeo.
David Margherita fu Lorenzo.
Beltramo Antonio.
Daniello Lorenzo, Andrea, Giuseppe, Giacomo, Federico e Carola fu Pietro.
316. Parrocchia di S. Secondo.

COMO (Via), parallela a sinistra della via Bologna, compresa fra i corsi Palermo e Sempione, m. 1600 (**R 9**).

Città antichissima, posta all'estremità meridionale del lago di Como, in posizione pittoresca. Patria dell'illustre fisico Alessandro Volta.

Pret.: Mand. VII, Sezione Borgo Dora dal principio al corso Novara. — Mand. VI, Sez. Borgo Po dal corso Novara al fine.
P. S.: Sez. Borgo Dora.
C. E. A.: Mand. VII.
C. E. P.: Coll. II.
Parr.: S. Gioachino. Il prolungamento di questa via tra il corso Novara e il corso Sempione spetta alla Parr. San Gaetano.

COMUNALE (Piazza). Frazione Cavoretto (**O 24**).

Ergesi qui il palazzo che serviva al piccolo Comune, quando Cavoretto reggevasi da sè.

Pret.: Mand. V, Sez. San Salvatore.
P. S.: Sez. Borgo Po.
C. E. A.: Mand. VI.
C. E. P.: Coll. V.
Parr.: di Cavoretto.

1. Bocco Giovanni fu Giuseppe.

CONFIENZA (Via), protendimento della via Stampatori a giorno della via Cernaia, fra questa e il corso Oporto, m. 465 (**O 13**).

A ricordo del glorioso fatto d'armi degli Italiani contro gli Austriaci avvenuto in detta località il 30 maggio 1859.

Pret.: Mand. III, Sezione Monviso.
P. S.: Sez. Monviso.
C. E. A.: Mand. III.
C. E. P.: Coll. IV.
Parr.: da via Cernaia a via Arcivescovado Parr. S.ta Barbara, da via Arcivescovado al corso Oporto Parr. Ss. Angeli Custodi.

3. Panizza Angelo (eredi).
5. Mondino ing. Luigi fu Achille.
7. Vercellone comm. Benedetto.
15. Frassati avv. prof. senatore Alfredo.
19. Vercellone Emma in Bona.

2. Ceriana cav. Vincenzo.
10. Direzione Telefoni dello Stato
14. Jamnon Arnoldo fu cav. Oscar.
16. Demanio dello Stato.
22. 24. Id. id.

CONSOLATA (Via della), ottava perpendicolare a destra di via Garibaldi scendente al corso Regina Margherita, me. 450 (**O 11**).

Dal Santuario ricchissimo quivi eretto su disegni del celebre Guarini.

Pret.: Mand. II, Sez. Moncenisio i numeri dispari. — Mand. I, Sez. Dora i numeri pari.
P. S.: Sez. Moncenisio.
C. E. A.: Mand. II.
C. E. P.: Coll. I dal n. 1 al 7 e dal 2 al 10. — Coll. II dai num. 9 e 12 al fine.
Parr.: Numeri pari: da via Garibaldi a via S. Domenico Parr. S. Dalmazzo; da via S. Domenico al fine Parrocchia S. Agostino. — Numeri dispari: da via Garibaldi a via del Carmine Parr. S. Dalmazzo; da via del Carmine al fine Parr. del Carmine.

1. Di Saluzzo march. Marco fu marchese Federico.
3. Belgrano conte Luigi e consorte Maria n. Spinola.
5. Ricci des Ferres bar. Carlo e Rob. fu Feliciano.
7. Vola Franchina, Agostino, Ida e Carolina fu Bartol.
9. Rossi dam. Adelaide.
11. Francesetti di Mezzenile Agostino, Carlo, Eman., Giulio, Pio, Renato, Enrich., Luigia e Melania fu Cesare.
15. Rubiola Cesare e Luigi fu Antonio.

2. Passarino Angelo e Carlo (eredi) fu Gaspare.
4. Id. id.
6. Ricci Lia fu dott. comm. Vincenzo ved. Bellardi e figlia Gemma.
8. Ospizio delle Orfane.
10. Municipio di Torino.
12. Devecchi Maria in Collino Enrico.
14. Opera Pia Barolo.
16. Id. id.
18. Id. id.
20. Id. id.

CONSOLATA (Piazza della), avanti la Chiesa omonima (**O 11**).
Pret.: Mand. I, Sez. Dora.
P. S.: Sez. Moncenisio.
C. E. A.: Mand. II.
C. E. P.: Coll. II.
Parr.: Sant'Agostino.

5. Cavallo-Rizzetti Celestino fu Francesco.

2. Santuario della Consolata.

CONSOLATA (Vicolo della) a mezzodì della piazza omonima, m. 20 (**O 11**).
Pret.: Mand. I, Sez. Dora.
P. S.: Sez. Moncenisio.
C. E. A.: Mand. II.
C. E. P.: Coll. II.
Parr.: Sant'Agostino.

3. Mogliassi Tancredi fu Gius.

CONTE DI ROCCAVIONE (Via), normale ed a giorno e corso Grosseto, compresa fra questo e la via Stradella, m. 1400 (**O 5**).

Comandante la cavalleria piemontese nel 1706.

Pret.: Mand. VII, Sezione Borgo Dora.
P. S.: Delegaz. San Donato.
C. E. A.: Mand. VII.
C. E. P.: Coll. II.
Parr.: Nostra Signora della Salute.

5, 7, 9. Municipio di Torino (Scuole Giuseppe Allievi).
19. Dagna Giov.
29. Momo Francesco.

24. Demarchi Antonio e Bottieri Angela coniugi.
26. Gay coniugi.

CONTE VERDE (Via), terza a destra di via Garibaldi, m. 250 (**P 12**).

Amedeo VI di Savoia, detto il Conte Verde, per il suo vestito, sempre di quel colore. Condusse una famosa spedizione in Bulgaria, e compose il dissidio fra le repubbliche di Venezia e di Genova. (Nacque nel 1334, morì nel 1383).

Pret.: Mand. I, Sez. Dora.
P. S.: Sez. Dora.
C. E. A.: Mand. I.
C. E. P.: Coll. I.
Parr.: da via Garibaldi a via Torquato Tasso Parrocchia Corpus Domini; da via Torquato Tasso al fine Parr. S. Giovanni.

1. Laugier (De) cav. Alberto fu Adolfo.
3. Capuccio Maria ed Emilia fu ing. Mario.
5. Policlinico gener. Umberto I.
7. Bussa avv. Gio. fu Vitt.
9. Id. id.
11. Vigitello Giovanni (eredi).
15. Borgis Carlo e Lucia in Elsi Giac. fu Giovanni Battista.
17. Omegna Giuseppe fu Emilio.
Chiesa cont.ª Emma in Barel di S. Albano.
Garbiglia Giuseppina vedova Daziani.
19, 21. Salvi Giulia in Sordello.

2. Fubini Matilde in Debenedetti fu Simone.
4. Falchero Adelaide (eredi).
Falchero Giuseppina.
Rigat Maria e Teresa.
Bertirotti Ida, Rosa e Pia

...nue 4. Rigat Emma.
Rigat Ines e Ida.
Bert Gius. e Maddalena.
Rigat Luigi, Ernesto, Aless., Carolina, Teresa, Giuseppina e Giuseppe.
Risso Celeste, Silvio, Adele ed Irene.
Pasteris Enrichetta.
Craveri Gius., Pierina ed Enrico.
Rigat Teodolinda.
Begliatti Giuseppe fu Giuseppe.
Monasterolo Clement.ª, Carlotta, Franc., Benedetto e Camillo di Giovanni.
Versino Marietta fu Pietro.
1 Zanna Petronilla in Barrera.
Zanna Giovanni (eredi).

...ORIO, via nel borgo Campiglio, m. 330 (**H 10**).

Comune in provincia e circondario di Torino. Campagna molto ricercata in estate.

Pret.: Mand. VII, Sezione Borgo Dora.
P. S.: Delegaz. di San Donato.
C. E. A.: Mand. VII.
C. E. P.: Coll. II.
Parr.: Sant'Alfonso de' Liguori.

3. Forte Gio. Oreste ed Emma in Goria fu Felice.
11. Verna Andrea.
15. Prin-Abeil Giuseppe e Merlin Melania coniugi.
... N. N.

2. Casale Giuseppe fu Federico.
6. Società Novella Unione.
10. Saroldi cav. Luigi.
22. Durando Eugenio.
24. Quirico Luigi e Verna Clotilde coniugi.
26. Asilo Inf. del Campidoglio.
30. Castagno Luigi e Benedetto fu Andrea.
Castagno Andrea, Italo, Maria e Pasqualina di Bartolomeo.
Bussone Domenica fu Andrea.
32. Sclaverano Giuseppina fu Bartolomeo in Sclaverano Giuseppe.
34. Germano Ettore Amerigo.
36. Germano Ferdinando e Sesia Teresa coniugi.
30. Rocco Giuseppe e Acotto Carolina coniugi.
32. Cargnino Giuseppe.
34. Converso Marianna in Pastore, Anna, Enrichetta in Falconieri e Luigi fu Marcello.

CORPUS DOMINI (Piazza del), dinanzi la chiesa omonima (**P 12**).

Chiesa innalzata nel 1607 su disegno di Ascanio Vittozzi da Orvieto.

Pret.: Mand. I, Sez. Dora.
P. S.: Sez. Dora.
C. E. A.: Mand. I.
C. E. P.: Coll. I.
Parr.: Corpus Domini.

CORREGGIO (Via), a mezzodì del corso Dante, a sinistra del protendimento del corso Massimo d'Azeglio, m. 285 (**O 20**). È però in gran parte occupata dagli stabilimenti della Fiat.

Uno dei più rinomati e fecondi pittori. Egli si chiamò Antonio Allegri, e il nome di *Correggio* gli venne dato da quello della sua città nativa (1494 † 1534).

Pret.: Mand. V, Sez. San Salvatore.
P. S.: Delegaz. Barriera di Nizza.
C. E. A.: Mand. V.
C. E. P.: Coll. III.
Parr.: Sacro Cuore di Gesù.

6. FIAT (Soc Anonima).

CORTE D'APPELLO (Via della). Prima via a sinistra in via Milano, m. 320 (**O 12**).

Dalla sede della Corte d'Assise e Magistrati d'Appello. Palazzo eretto su disegni del Juvara.

Pret.: Mand. I, Sez. Dora.
P. S.: Sez. Dora dal principio sino a via Bellezia. — Sez. Moncenisio da via Bellezia al fine.
C. E. A.: Mand. I sino a via Bellezia. — Mand. II da via Bellezia al fine.
C. E. P.: Coll. I.
Parr.: Numeri pari: da via Milano a via Bellezia Parrocchia Corpus Domini; da via Bellezia a via delle Orfane Parr. S. Agostino; da via delle Orfane al termine Parr. San Dalmazzo. — Numeri dispari: da via Milano a via Bellezia Parr. Corpus Domini; da via Bellezia a via S. Agostino Parr. S. Agostino; da via S. Agostino al termine Parr. S. Dalmazzo.

1. Municipio di Torino (Palazzo Municipale).
5. Tosi Caterina, Rosa e Domenica fu Michele.
7. Vigliani Alessandro e Maria fu Giovanni.
9. Borani Giovanni e Camilla fu Biagio.
11. Società Reale Assicurazione Incendi.
13. Gloria Aless., Casim., Carlo, Gabriella e Maria fu Gaspare. Parrocchia di S. Dalmazzo.

2. Ricca-Barberis Mario, Enrico e Giuseppe.
4. Giacobino Giovanni.
6. Pansa Adele e Maria fu Manfredi.
10. Municipio di Torino (Palazzo Preture).
14. Bellono Laura e Emma fu Edoardo.
16. Demanio dello Stato (Palazzo Corte d'Appello).
18. Opera Pia Barolo.
20, 22. Id. id.

CORTEMILIA. Via in regione Millefonti, normale allo stradale di Nizza, parallela ed a giorno della via Garessio, m. 130. (**M 24**).

Comune nel circondario di Alba.

Pret.: Mand. V, Sez. San Salvatore.
P. S.: Delegaz. Barriera di Nizza.
C. E. A.: Mand. V.
C. E. P.: Coll. IV.
Parr.: Patrocinio di San Giuseppe.

COSENZA (Corso), compreso tra la strada provinciale di Orbassano e la comunale di Stupinigi, m. 1100 (**F 22**).

Antica città della Calabria, nella valle del Crati, circondata da monti.

Pret.: Mand. V, Sez. San Salvatore.
P. S.: Sez. San Secondo.
C. E. A.: Mand. V.
C. E. P.: Coll. IV.
Parr.: della Crocetta.

COSSERIA, via a nord del corso Presidente Wilson, simmetrica a v. Mentana (**S 16**).

Comune presso Savona.

Pret.: Mand. VI, Sezione Borgo Po.
P. S.: Sez. Borgo Po.
C. E. A.: Mand. VI.
C. E. P.: Coll. V.
Parr.: Gran Madre di Dio.

1. Bellia geom. cav. Pier Vinc.
9. Copperi geom. cav. Giuseppe.

8. Clapier Angela ved. Bosso.

COSSILA (Via), in regione Vanchiglietta, seconda parallela al corso Tortona, dal corso Belgio alla via Gattinara, m. 225 (**U 12**).

Comune della provincia di Novara, circondario di Biella. Stazione climatica.

Pret.: Mand. VI, Sezione Borgo Po.
P. S.: Delegaz. Vanchiglia.
C. E. A.: Mand. VI.
C. E. P.: Coll. III.
Parr.: Santa Croce.

7. Gobetto e Roletto Emilia coniugi.
9. Teghillo Francesco e Rosina Carolina coniugi.
11. Dolcini Francesco.
13. Arduino Luigia in Barberis.
17. Occhetti Giovanni fu Domenico.
19. Grosso Irene-Caterina fu Giuseppe.
21. Bruno Vitale.

10. Donna Giovanni.
12. Fassiano Giuseppe.
18. Bocca frat. e Delmastro.
20. Id. Id.
22. Assom don Giuseppe.

COSTIGLIOLE, via in borgo S. Paolo, perpendicolare a sinistra di via Monginevro, a levante di via Cumiana, m. 170 (**F 15**).

Comune nel circondario di Saluzzo.

Pret.: Mand. V, Sez. San Salvatore.
P. S.: Delegaz. San Paolo.
C. E. A.: Mand. V.
C. E. P.: Coll. IV.
Parr.: di Pozzo Strada.

1. Revel Giulio.
3. Raviola Giovanni e Angiolina coniugi.
7. Ceresio coniugi.
9. Pentenero Virgilio e Riva Giuseppina coniugi.
11. Gilli Carolina in Lavioso.
13. Fontana Giacomo e Delfina coniugi.
15. Andriano Andrea fu Gio.
19. Colombotto-Rosso Stefano

4. Bonino Adelaide ved. Lovera.
6. Cerruti Simplicio.
8. Pagella Francesca fu Domenico in Saio Luigi.
10. Mesturino Ernesta in Nasi.
12. Musso Carlo fu Antonio.
14. Burlando Paolo e Bogetto Caterina coniugi.
16. Benedetto Giovanni fu Giuseppe.
20. Sgorbini Oleana.
22. Caron Giuseppe e Gabutti Rosa coniugi.

COTTOLENGO Giuseppe. Via a nord-est del corso Regina Margh., tra la piazza Emanuele Filiberto e la Ferrovia di Milano, m. 950 (**P 10-11**).

Piissimo sacerdote, vero benefattore dell'umanità, fondatore della Piccola Casa della Divina Provvidenza. Nacque in Bra nel 1786 e morì in Chieri nel 1842.

Pret.: Mand. I, Sez. Dora.
P. S.: Sez. Borgo Dora.
C. E. A.: Mand. VII.
C. E. P.: Coll. II.
Parr.: da piazza Emanuele Filiberto a via Cigna Parrocchia S. Gioachino; da via Cigna al corso Principe Oddone Parr. Maria Ausiliatrice.

1. Fenoglio grand'uff. Ignazio
3. Polar dott. Giovanni.
3*bis*. Garbiglia Giuseppina fu Carlo ved. Daziani.
5. Gaudenzio Marianna fu Agostino.
Bajma Rosa fu Pietro.
Bajma Pietro fu Carlo.
Franco Alessio.
7. Masserano Stefano e Lucia.
9. Piccola Casa della Divina Provvidenza detta il « Cottolengo ».
11. Id. id.
19. Macchi di Carlo e di Giacinto (eredi).
21. Boeris Angiolina fu Bernardo ved. Re.
23. Alferro Pietro Ferdinando.
25. Gastaudo comm. Giovanni.
27. Porporato Leopoldo e Biga Anna coniugi.
Saletta Antonio fu Pietro.
29. Ganna Lucia in Delfino.
31. Parr. di Maria Ausiliatrice.
33. Oratorio Salesiano.
41. Quaretta Stef. fu Timoteo.
43. Guillot cav. Stefano fu Giuseppe.
51. Cadario Virginia vedova Giai Pron.
53. Pianazza Vittore, Adele, Antonietta, Giuseppa, Laura, Luigia, Teresa e Vittoria fu Vittorio.
55. Raveri Giuseppe di Domen.

2. Decker Melania, Emma e Gustavo (eredi) fu Teodoro.
Decker Adolfo, Alice, Gugl., Carlo ed Elisa fu Enrico.
Malan Luigia, Selina, Maria ed Emma fu Luigi.
Turin Ferd.-Luigi e Valentina di Giulio.
Malan Edvige, Noëlie fu Ern. e madre Charbonier Noëlie, fu comm. Giulio.
4. Id. id.
6. Liautaud Maria in Morra.
8. Piccola Casa Divina Provvidenza.
12, 14, 16, 18. Id. id.
22. Opera Pia Barolo.
24, 26. Id. id.
30. Delfino avv. Severino fu Gio.
32, 34. Rinaldi sac. Filippo.
44, 46, 48. Soc. Maurer e Pecco.
50. Bossetto Rosa in Tesio.
52. Prandi avv. Federico.
54. Bay Pietro fu G. B. e figlie.

COURMAYEUR (Via), nella borgata Monte Bianco, prima a sinistra dello stradale di Vercelli, m. 165 (**Q 7**).

Stazione alpina rinomatissima nella Valle d'Aosta.

Pret.: Mand. VII, Sezione Borgo Dora.
P. S.: Sez. Borgo Dora.
C. E. A.: Mand. VII.
C. E. P.: Coll. II.
Parr.: Mad. della Pace.

8. Lamberti, Bussolino e C.

COURNOUR (Via), in borgata Cenisia perpendicolare alla via Fréjus, tra le vie Cenischia e Novalesa, m. 230 (**F 12**).

Monte nella Valle del Pellice, alt. m. 2868. Domina a nord lo sterile e roccioso bacino detto dei *Tredici laghi* sulla Germanasca di Praly.

Pret.: Mand. V, Sez. San Salvatore.
P. S.: Delegaz. San Paolo.
C. E. A.: Mand. V.
C. E. P.: Coll. IV.
Parr.: di Pozzo Strada.

CREMONA, a destra del corso Ponte Mosca, terza via oltre il corso Brescia, m. 250 (**R 9**).

Città della Lombardia, posta sulla sinistra del Po. Patria dei più celebri fabbricatori di violini.

Pret.: Mand. VII, Sezione Borgo Dora.
P. S.: Sez. Borgo Dora.
C. E. A.: Mand. VII.
C. E. P.: Coll. II.
Parr.: San Gioachino.

CRESCENTINO (Via), in borgata Monterosa, parallela a destra della via Monterosa tra la piazza Bottesini e la via Brandizzo, m. 290 (**S 7**).

Industre paese nella provincia di Novara.

Pret.: Mand. VII, Sezione Borgo Dora.
P. S.: Sez. Borgo Dora.
C. E. A.: Mand. VII.
C. E. P.: Coll. II.
Parr.: Mad. della Pace.

4. Bertolino Ernesto.
6. Bertorello Gio. Batt. e Gi[illegible] nello Maria coniugi.
8. Canuto Fedele di Giovanni.
10. Calosso Carlo e Orio Emilia coniugi.
12. Gallizio Alessandro e Anna Rosa coniugi.
16. Raspino Eug. fu Secondo.
18. Guala Giovanni fu Carlo.
20. Marchionatti Antonio e Rosa coniugi.
22. Cibrario Domenico.
24. Fiandrotti Cater.a ved. Lajolo.
26. Fraschini Angelo (eredi).
28. Giaccone Gius. fu Lorenzo e Candelo Felicita fu Giovanni coniugi.
30. Arietti Domenico fu Gio. e Bellardo Paola fu Giacinto coniugi.
32. Ferragatta Antonio.
Rosso Pietro.

CRESTO, strada vicinale fra le Frazioni di Reaglie e Mongreno, oltre la borgata Madonna del Pilone.

Dal nome di un antico cascinale.

Pret.: Mand. VI, Sezione Borgo Po.
P. S.: Sez. Borgo Po.
C. E. A.: Mand. VI.
C. E. P.: Coll. V.
Parr.: di Reaglie.

521. Perrone di S. Martino conte Eugenio Ferdinando.
523. Clari Sebastiano fu Antonio.

510. Arese Maria.
514. Tabasso Giovanni fu Gio.
516. Auxilia Cesare fu Giov. Batt.
518. Pozzo Emilia, Ernesto, Luigi, Federico, Elisabetta Teresa, Amalia, Ida, Concetta e Giuseppe fu Giov.
520. Perrone di S. Martino conte Eugenio-Ferdinando.

CREUSA (strada vicin. della) Frazione di Cavoretto, fra le strade Val Pattonera e dei Ronchi (**R 24**).

Nome d'origine popolare.

Pret.: Mand. V, Sezione San Salvatore.
P. S.: Sez. Borgo Po.
C. E. A.: Mand. VI.
C. E. P.: Coll. V.
Parr.: di Cavoretto.

109. 115. Perroncito comm. prof. Edoardo di Luigi.
111. Renzo Gabriele.
113. Massa Cater. in Scanavino.
117. Caldera Clement. di Giov.
123. Joleschegg de Fictenau P.
125. Valle Alberto.
127. Bocca avv. Guido.
147. Carossa Vincenzo.

100. Trabbia cav. Michele.
102. Gavosto Consolata fu Gius.
108. Lauthier Teresa, Clotilde e Fino canonico comm. Giocondo Maria.
110. Lauthier sorelle e Fino can. comm. Giocondo Maria.
140, 142. Audisio di Somma cav. Federico.

CREVACUORE (Via), in regione Pellerina, prima a destra della strada antica di Collegno, m. 570 (**E 10**).

Comune della provincia di Novara.

Pret.: Mand. VII, Sezione Borgo Dora.
P. S.: Delegaz. San Donato.
C. E. A.: Mand. VII.
C. E. P.: Coll. II.
Parr.: di Pozzo Strada.

5. Michetti Massimo e Alessandro fratelli.
9. Tuninetti Giovanni e Gandiglio Domenica coniugi.
11. Rubiola Alessio, Pietro e Francesco
13. Rolfo Luigi e Giordano Francesca coniugi.
15. Saluzzo
47. Viano Paolo e Gastaldo Rosa coniugi.
59 Chiesa Firmino (eredi).

46. Truffo Giovanni e Roccati Virginia coniugi.
56. Casassa Francesco fu Giov.

CRIMEA (Via); in prolendimento del corso Presidente Wilson, dalla piazza Crimea alla barriera di Valsalice, m. 90 (**S 17**).

Penisola della Russia meridionale fra il Mar Nero e il Mar d'Azof. Nel 1854-55 fu teatro della guerra degli Anglo-Franco-Sardi contro la Russia, finita colla espugnazione di Sebastopoli.

Pret.: Mand. VI, Sezione Borgo Po i numeri dispari. — Mand. V, Sez. San Salvatore i numeri pari.
P. S.: Sez. Borgo Po.
C. E. A.: Mand. VI.
C. E. P.: Coll. V.
Parr.: Gran Madre di Dio.

2. Mazza Giulia in Cervi.
4. Condio prof. cav. uff. Gio. e Poma Emilia coniugi.

CRIMEA Piazza), alle falde della collina, tra le vie Crimea e Bezzecca a fine del corso Presidente Wilson, (**S 17**).

Pret.: Mand. VI, Sezione Borgo Po i numeri dispari. — Mand. V, Sez. San Salvatore i numeri pari.
P. S.: Sez. Borgo Po.
C. E. A.: Mand. VI.
C. E. P.: Coll. V.
Parr.: Gran Madre di Dio.

1. Becchio dott. cav. Giuseppe di Giuseppe.
3. Carioli Ernesta in Macario.

2. Bocca Carlo, Giacinta e Giovanna fu Carlo.
4. Marsaglia avv. Giacomo.

CRISSOLO (Via), Borgata San Paolo, prima a destra della via Monginevro e perpendicolare alla via Germanasca, m. 135 (**H 14**).

Comune a 1936 metri sulle falde del Monviso.

Pret.: Mand. V, Sez. San Salvatore.
P. S.: Delegaz. San Paolo.
C. E. A.: Mand. V.
C. E. P.: Coll. IV.
Parr.: di Pozzo Strada.

5. Tetti Gio. Batt. fu Ignazio.
9. Malinverni cav. Iginio fu Giovanni.
13. Morando Sebastiano fu Gio. Batt.
15. Castellano Erminio.
17. Aimeri Carlo di Francesco.
19. Fornas Ottavio.
21. Campini Luigi e Bosio Angela coniugi.
23. Robbiano Carlo fu Carlo e Sasso Maddalena coniugi.
25. Ochetti Gio.

2. Gori Gustavo.
6. Mezzano Angelo fu Giuseppe.
8. Terzuolo Daniele e Crevola Palmira coniugi.
10. Perdomi Gaetano.
12. Stola Giuseppe.
14. Bilotto Rosa in Grassino.
16. Beroggio Giov. Batt. e Musso Teresa coniugi.

CRISTALLIERA (Via), in regione Tesoriera, a sinistra dello stradale di Francia, parallela a via Rubiana, m. 285 (**F 12**).

Punta rocciosa del gruppo Rocciavrè, nelle Alpi Cozie fra le valli di Susa e del Chisone.

Pret.: Mand. V, Sez. San Salvatore.
P. S.: Delegaz. San Paolo.
C. E. A.: Mand. V.
C. E. P.: Coll. IV.
Parr.: di Pozzo Strada.

3. Remondino Mich. fu Andrea.
Gilardi Giovanni, Carlo e Giuseppa di Giovanni.
Capra Giov.a in Remondino.
Capra Vittoria in Montafia.
Manzon Pietro.
Merlin Maria ved. Sonetto.
Merlin Francesco.
Gilardi Francesco, Antonio e Paolo fu G. B.
Maschera Carlo.
Rolle Giovanni.
9. Manzon Pietro e Merlin Franc.
11. Figarolo-Tarino di Gropello conte Vittorio.
27. Pastrone Carlo fu Giuseppe.
29. Pastrone Gius., Franc., Malvina e Benedetto fu Mich.

30. Piola Pietro e Vincenzo.

CRISTOFORO COLOMBO, seconda via parallela a giorno del corso Peschiera, m. 885 (**M 17**).

Il carattere adamantino di Cristoforo Colombo, la scoperta dell'America, le tribolazioni patite e la sua miseranda fine, lo resero popolare in tutto il mondo (1435 † 1506).

Pret.: Mand. III, Sez. Monviso.
P. S.: Sez. San Secondo.
C. E. A.: Mand. V.
C. E. P.: Coll. IV.
Parr: della Crocetta.

1. Vigo Maria ed Emilia sorelle.
3. Marietti ing. Piero.
25. Goglio Gius. (eredi).
27. 29, 31. Pipino Angelo fu Gio.
33. Chinca avv. Camillo.
Frola conte Secondo, grande uff., senatore del Regno.
Vaudetti Beatrice fu G. B. e figli Vaudetti Ernesto ed Elisabetta fu avv. Lodov.
35. Ugotti Antonio.
37. Barberis Vincenzo di Giovanni e Seneque Margherita di Étienne.
39. Boggio - Tomasaz Remigio, Aless., Silvio ed Ernestina fu Antonio.
45. Bigliani Gius. fu Cristoforo.
47. Bruna Pietro e Nicolaj Madd. coniugi e Tropini Antonio.
49. Gai Michele.
71. Fontana Savino.

22. Rambosio avv. Vincenzo.
24. Tomola Virgilia in Alvazzi-Delfrate, Placidia in Rambosio e Petronilla ved. Nazzari, di Calabiana sorelle fu Pietro.
26. Nazzari di Calabiana conte Paolo (eredi) e Tomola Petronilla ved. Nazzari.
32. Delleani Maria.
32*bis*. Bonino Maria ved. Eandi.
34, 36. Munic. di Torino (Scuole elem. Michele Coppino).
38. Asilo Inf. Gazelli Rignon.
40. Antonino Antonio.
42. Gays Giovanni.
44. Giusiana Luigia.
46. Facenda Giuseppina ved. Sibona Giov. e figlio Adolfo.
48. Gribaldo Attilio di Giacomo.
50. Casabella ing. prof. dott. cav. uff. Francesco.

CRISTOFORO COLOMBO, piazza in principio della via omonima nel borgo Crocetta (**M 17**).

Pret.: Mand. III, Sez. Monviso.
P. S.: Sez. San Secondo.
C. E. A.: Mand. V.
C. E. P.: Coll. IV.
Parr.: della Crocetta.

1. Faletti cav. Emilio.
3 Faccio Giorgio di Marco

CROCE D'ORO (Vicolo della), tra le vie Venti Sett. e Porta Palatina, m. 50 (**P 11-12**).

Da un antico albergo ivi esistente.

Pret.: Mand. I, Sez. Dora.
P. S.: Sez. Dora.
C. E. A.: Mand. I.
C. E. P.: Coll. I.
Parr.: San Giovanni.

1. Bresso Teresa ved. Racca.
3. Pozzi Agostino fu Giovanni e madre Mollo Domenica fu Giuseppe.
5. Capello ing. cav. Gio. Batt.

8. 10. Municipio di Torino (Scuole Torquato Tasso).

CROCETTA (Vicolo), nella borgata omonima, in principio del corso Orbassano, m. 130 (**L 16**).

Dalla omonima chiesa parrocchiale, la quale vuolsi così denominata per un quadro in essa esistente, dove la Vergine che vi sta dipinta venne chiamata *Deipara Virgo de Cruce*.

Pret.: Mand. III, Sez. Monviso.
P. S.: Sez. San Secondo.
C. E. A.: Mand. V.
C. E. P.: Coll. IV.
Parr.: della Crocetta.

7. Ducato Damiano.

4. 6. Pejrani coniugi.
Dufour Teresa ved. Anselmi.
Borello-Savarro A.
8. Cerruti Gius. fu Vinc.

CROTASSE (Via), in regione Regio Parco, perpendicolare a sinistra della via Rossetti (**W 7**).

Dal nome di un cascinale.

Pret.: Mand. VI, Sezione Borgo Po.
P. S.: Sez. Borgo Dora.
C. E. A.: Mand. VII.
C. E. P.: Coll. II.
Parr.: San Gaetano.

20. Gianotti Celestino fu Luigi.

CUCCHI (Strada privata alla villa), Frazione di Cavoretto (**Q 24**).

Pret.: Mand. V, Sez. San Salvatore.
P. S.: Sez. Borgo Po.
C. E. A.: Mand. VI.
C. E. P.: Coll. V.
Parr.: di Cavoretto.

452. Clerico cav. dott. Pietro fu Franc. e Gracis Maria Pia fu dott. Pietro coniugi.
454. Testera comm. Camillo.

CUMIANA (Via), nella borgata San Paolo, terza oltre il corso Racconigi, trasversale di via Monginevro, m. 460 (**F 14**).

Comune nel circondario di Pinerolo, in pittoresca e salubre posizione.

Pret.: Mand. V, Sez. San Salvatore.
P. S.: Delegaz. San Paolo.
C. E. A.: Mand. V.
C. E. P.: Coll. IV.
Parr.: di Pozzo Strada.

5. Bruno Achille fu Giuseppe e Godio Maria coniugi.
11, 15. Lancia e C. (Fabbr. automobili).
17. Id. (Reparto carrozzeria).
21. Anuezzano Andrea e Conti Felicita coniugi.
23. Mellano Giuseppe e Piceo Carolina coniugi.
25. Albera G. Batt. e Modesto fu Giacomo; Mina Francesco.
27. Zucchelli Maria fu Francesco.
29. Marocco Giovanni di Gio.
31. Roccia rag. Carlo, Pietro e Carolina fu Giacomo.
Priolo Maria fu Franc.
35. Ressa Severino fa cav. Pietro.
37. Piccone Carol. in Canavesio.
39. Demarcati Filomena e Ter.
41. Martin Giovanni.
43. Busto Giuseppe.
45. Amerio Francesco.
47. Centurione colonnello S.
49. Bortolani Luigi.
51. Gervasio Sebast. di Giacomo e Risso Giuseppe fu Giov.

18. Ressa fratelli.
20. Porporato Andrea.
22. Mosso Giacinto.
24. Lancia e C. (Fabbrica automobili).
26. Diapede Pietro fu Valerio.
34. Frassa Pietro fu Giuseppe.
36. Ressia Giuseppe.
38. Bottalla Agostino fu Giov.
40. Razzetto Carlo e Richiardone Margherita coniugi.
42. Guaita Tisbe in Trombetta.
44. Cometto cav. magg. contabile Agostino.
46. Bruno Achille fu Giuseppe e Godio Maria fu Giuliano coniugi.
48. Ceresio Domenico e Follo Enrichetta coniugi.
52. Minetti Bartol. fu Candido.
Menighini Domenico fu Luigi
54. Sfriso Giovanni fu Giuseppe.
56. Benedetto Giovanni fu Gius.
58. Gambino Vincenzo.

CUNEO (Via), a sinistra del corso Ponte Mosca, terza oltre il corso Emilia, m. 850 (**Q 8**).

Sostenne vittoriosa sette assedî. Sede di divisione militare. Ha importanti setifici.

Pret.: Mand. VII, Sezione Borgo Dora.
P. S.: Sez. Borgo Dora.
C. E. A.: Mand. VII.
C. E. P.: Coll. II.
Parr.: San Gioachino.

1. Ramella Guido, Giov., Sec. ed Adelina Luigia fu Felice.
3. Peila Enrico di Ernesto.
3*bis*. Emanuel Pietro e Michelotti Maddalena coniugi.
5. Milanesio Felice. Ernesto, Eugenio e Annetta-Margherita fu G. B.
Autino Maria-Teresa fu Antonio.
5*bis* Gindro Maria ved. Davi Raimondo.
7. Berutto coniugi.
9. Crosetti Vincenzo.
17. FIAT (Soc. Anonima).
25. Ghigo Mich. e Lor. fu Bartol.
27. Id. id.
43. Castagnetto Caterina.
45. Montrucchio Filippo.
47. Cattaneo Virginia in Barale.
49. Rey Giuseppe e Mino Carolina coniugi.

2. Ramella Guido, Giov. e Secondo fu Felice.
4. Resegotti Lorenzo (eredi).
6. Id. id.
6*bis*. Fasano Michele.
8. Carrera Cesare e Maddalena.
12. Crosetti Vincenzo.
20. Ansaldo-San Giorgio (Soc. Anonima).
30. Istituto per le Case popolari in Torino.
44. Crusca Angiolina fu Carlo in Padiglione.

CUORGNÈ, via alla destra del corso Regina Margherita quasi dirimpetto allo sbocco di via Venti Sett., m. 185 (**Q 11**).

Comune industrioso e commerciante nel circondario di Ivrea.

Pret.: Mand. I, Sez. Dora.
P. S.: Sez. Borgo Dora.
C. E. A.: Mand. VII.
C. E. P.: Coll. II.
Parr.: San Gioachino.

1. Municipio di Torino (Magazzino fontane).
3, 5. Id. id.
7. Sineo contessa Vincenza in Viglietti conte Mario Cam.
9. Id. id.

8. Buglione Ceresa fu Corrado e madre Felicita ved. Buglione.
12. Tapparelli Teresa.

CUORGNÈ (Strada provinciale di), tra le Frazioni di Villaretto e Abbadia di Stura oltre il Ponte Stura.

Pret.: Mand. VII, Sezione Borgo Dora.
P. S.: Delegaz. San Donato.
C. E. A.: Mand. VII.
C. E. P.: Coll. II.
Parr.: Abbadia di Stura.

135. Bonis Giuseppe e Matteo. Francone Celestino.
137. Rua Lucia in Fianda.
145. Cravero Pietro.
147. Municipio di Torino.
151. Romano Vincenzo.
153. Canuto P. fu Mattia.
165. Robert Teresa in Chicco.
175. Righini di Sant'Albino Clementina fu Gius.- Luigi e cav. avv. Carlo fu Costant.

140. Demanio dello Stato (Ramo Ferrovie).
142. Lovera Antonio e Teresa.
144. Fassiano Antonio.
148. Lovera Giacomo.

150. Francone Giacomo.
161. Rosina Vincenzo fu Gius.
166. Fubini Marco fu Eman.
168. Id. id.
190. Demanio dello Stato (Ramo Ferrovie).
230. Scaraffiotti Secondo e Gribaudo Francesca coniugi.
232. Borgiotto Ant. e Giovanni fu Giovanni.

CURTATONE, via parallela a nord del corso Presidente Wilson, m. 275 (**S 16**).

Comune in provincia di Mantova presso Montanara, reso celebre dalla battaglia sostenutavi dai volontari toscani contro gli Austriaci il 26 maggio 1848.

Pret.: Mand. VI, Sezione Borgo Po.
P. S.: Sez. Borgo Po.
C. E. A.: Mand. VI.
C. E. P.: Coll. V.
Parr.: Gran Madre di Dio.

1. 3. Buschini Maria vedova Guenzi.
5. Paisio Aniceto.
5*bis*. Guidetti Fiorenzo di Gio. Battista.
7. Paisio Aniceto.
17. Cappella « Madonna del Buon Consiglio ».
33. Gola ing. Giovanni fu Luigi.

DANIELE MANIN (Vedi Manin).

DANTE (Corso). Da via Nizza al ponte Principessa Isabella, m. 850 (**O 19**).

Dante Alighieri, sommo dei nostri poeti, consolò il suo esilio scrivendo la *Commedia* che meritò l'appellativo di *divina*. Invano sperò il ritorno nella patria Firenze; egli morì in età di 56 anni nel 1321 a Ravenna, dove è sepolto.

Pret.: Mand. V, Sez. San Salvatore.
P. S.: Sez. San Salvatore i numeri dispari. — Delegaz. Barriera di Nizza i numeri pari.
C. E. A.: Mand. V.
C. E. P.: Coll. IV dal principio sino a via Madama Cristina. — Coll. III da via Madama Cristina al termine.
Parr.: Sacro Cuore di Gesù.

1. Fecia cav. Adolfo.
3. Tinivella Orsola in Ferrero Carlo.
5. Mazzola Giuseppe.
7. De Gaspari cav. Giovanni e Rabbi Margherita coniugi.
9. Municipio di Torino (Scuole Silvio Pellico).
27. Mensio Carlo fu Bartolomeo.
29. Metz fratelli.
31. Gallo Attilio.
33. Robiolio Annibale.
Olivero ing. Eugenio.
Vitale di Torricelli Eulalia e Maria.
35. Rossi Giulia ved. Ceriano.
37. FIAT (Società Anon.) Sezione Automobili.
29, 31, 33, 35, 37. FIAT (Soc. An.) Sezione Automobili.
39. Gugliermino Teresa in Blanc.
41. Guelpa Carmela n. Caramora.
43. Pellegrino Bernardo e Maria fu Luigi.
45. Gallo Attilio.

4. Dufour figli di Luigi.
Bauer Roberto e C.
Bruzzo fratelli.
Dufour Lorenzo fu Carlo.
Bruzzo Carlo fu Francesco.
Mangini Luigi fu Giuseppe.
6. Bercio dott. Spirito, Petronilla e Maria fu Secondo.
8. Mussino cav. Giuseppe.
30. FIAT (Soc. Anon.) Sezione Automobili.
32. Losa Giovanni.
32*bis*. Id. id.
34. Id. id.
38. Kind Elena in Keller, Paolo, Adelaide in Fogolin, Brunilde e Adolfo fu Adolfo.
40. Grappio Cesare e G. B.
42. Toesca Maria in Lavini.
44. Lavini comm. avv. Giuseppe.

DANTE (Piazza), tra la ferrovia di Genova, il corso Dante e la via Ilarione Petitti (**M 19**).

Pret.: Mand. V, Sez. San Salvatore.
P. S.: Delegaz. Barriera di Nizza.
C. E. A.: Mand. V.
C. E. P.: Coll. IV.
Parr.: Sacro Cuore di Gesù.

DAUN (Via), nella Borgata Vittoria, presso la chiesa di Nostra Signora della Salute, m. 60 (**O 6**).

A memoria del generale Virrico Daun, governatore di Torino nei mesi d'assedio del 1706. Ben seppe meritare la spada d'onore che il Duca e la città di Torino gli presentarono dopo la vittoria.

Pret.: Mand. VII, Sezione Borgo Dora.
P. S.: Delegaz. San Donato.
C. E. A.: Mand. VII.
C. E. P.: Coll. II.
Parr.: Nostra Signora della Salute.

3. Franco Carlo e Martinetto Paolina coniugi.
5. Zucca Angelo e Matteis Virginia coniugi.

DAVIDE BERTOLOTTI, terza via a destra di piazza Solferino, m. 210 (**O 13**).

Letterato, nato a Torino il 2 settembre del 1784, morto il 12 aprile del 1860. Autore di una bella descrizione di Torino e di molte descrizioni di viaggi.

Pret.: Mand. III, Sez. Monviso.
P. S.: Sez. Monviso.
C. E. A.: Mand. III.
C. E. P.: Coll. IV.
Parr.: Santa Barbara.

1, 3. Frassati avv. prof. senat Alfredo.
5. Jannon Arnolfo fu cavaliere Onorato.
7. Id. id.
9. Demanio dello Stato.

2. Chiesa Alice in Della Torre di Lavagna conte Luigi.
6. Direz. Telefoni dello Stato.
10. Munic. di Torino (Istituto letter. Margherita di Savoia)

D'AZEGLIO (Vedi Massimo D'Azeglio).

DE CRISTOFORIS (Via), a levante del corso Siccardi e della nuova Piazza d'Armi, m. 400 (**L 20**).

A ricordo del colonnello De Cristoforis, caduto eroicamente a Dogali il 26 gennaio 1887, alla testa di 500 soldati, assaliti da migliaia di abissini.

Pret.: Mand. V, Sez. San Salvatore.
P. S.: Delegaz. Barriera di Nizza dalla ferrovia di Genova al corso Stupinigi. — Sez. San Secondo dal corso Stupinigi al corso Siccardi.
C. E. A.: Mand. V.
C. E. P.: Coll. IV.
Parr.: della Crocetta.

DEGO (Via), regione Crocetta, seconda a sud del corso Peschiera, fra le vie Morosini e Colli, m. 60 (**I 16**).

Comune della provincia di Genova, circondario di Savona, celebre per la vittoria riportata da Napoleone sugli Austriaci il 15 febbraio 1796.

Pret.: Mand. III, Sez. Monviso.
P. S.: Sez. San Secondo.
C. E. A.: Mand. V.
C. E. P.: Coll. IV.
Parr.: della Crocetta.

DEI MILLE (Vedi Mille).

DELLE TRAVERSE (V. Traverse).

DEMONTE (Via), parallela a sinistra della strada di Nizza, perpendicolare al corso Bramante e prolungantesi fino al corso Porto Maurizio, m. 480 (**N 22**).

Comune della provincia e circondario di Cuneo, sulla sinistra della Stura che da esso prende il nome.

Pret.: Mand. V, Sez. San Salvatore.
P. S.: Delegaz. Barriera di Nizza.
C. E. A.: Mand. V.
C. E. P.: Coll. IV.
Parr.: da corso Bramante a via Molinette Parr. Sacro Cuore di Gesù; da via Molinette al corso Porto Maurizio Parr. Patrocinio di San Giuseppe.

9. Lanza Giovanni fu Ottavio.
19. Piotti Attilio e Perlo Elisabetta coniugi.
21. Barale Michele.
23. Forno cav. dott. Angelo Enrico e Pasquario Teresa coniugi.
33. Piovano Antonio.
35. Burzio Giuseppe di Felice. Dugone Carlo e figli Romana e Sergio.
37. Serralunga Gius. fu Gius.
39. Tarella Maria.
101. Garrone Ottavio fu Antonio.
103. Peirano Adelaide vedova Piovano.
Camerano Maria n. Piovano.
171. Pautasso Sebastiano fu Antonio.
173. Ferrua Giovanni.
Ellena Giovanni.
175. Mens Sebastiano e Bellato Gioachina coniugi.
177. Gersito Emma.
Scagliola Luigia in Molino.

2. Villa Gabriele fu Dom.
4. Diverio don Giuseppe (Orat. S. C. di Gesù e S. Michele).
10. Vaglienti Carlo fu Giorgio.
11. Forneris Baldassarre e Cena Santina coniugi.
16. Molino Franc.ª ved. Griffa.
18. Comollo Carolina in Collo.
20. Gamba Giuseppe e Gallizio Camilla coniugi.
22. Gallizio fratelli fu Simone.
30. Roggiapane Ludovica nata Vigliani.
32. Aliberti Giuseppe di Domen.
34. Griffa Bonavent. fu Pietro. Migliano Teresa, Angela, Lodovica, Elisabetta e Maria fu Bartolomeo.
42. Bongiovanni (vedova).
44. Losano Luigi e Sander Laura coniugi.
46. Maino Grato e Ramella Anna coniugi.
48. Spina Carlo-Giuseppe fu Lorenzo.
50. Sopetti Michele e Brunero Teresa coniugi.
52. Società Elettr. Alta Italia.
54. Cavaglià Carlo ed Angelo di Giuseppe.
100. Alforno Tommaso.
102. Molino Carlo e Pasta Teresa coniugi.
104. Garrone Paolo fu Antonio.

DENINA Carlo, prima via a sud-est dall'incontro dei corsi San Maurizio e Regina Margherita. (**R 12**).

Storico. Autore dell'opera le *Rivoluzioni d'Italia*, e d'una *Storia del Piemonte* (n. 1731, m. 1813).

Pret.: Mand. I, Sez. Dora.
P. S.: Delegaz. Vanchiglia.
C. E. A.: Mand. I.
C. E. P.: Coll. I.
Parr.: Santa Giulia.

1. Frascari ing. Carlo e Chapuis Alberto.

2. Longo Franc., Marco e Gius. fu Filippo.
4. Andreis nob. Camillo.

DENINA (Piazzetta), largo al Pinerocio del corso S. Maurizio colle vie S. Giulia e Denina (**R 12**).

Pret.: Mand. I, Sez. Dora.
P. S.: Delegaz. Vanchiglia.
C. E. A.: Mand. I.
C. E. P.: Coll I.
Parr.: Santa Giulia.

1. 3. Frascari ingegnere Carlo e Chapuis Alberto.

DES AMBROIS Luigi (Via), continuazione dal lato nord della piazza Carlo Eman. II, m. 220 (**Q 14**).

Ministro dei re Carlo Alberto e Vittorio Emanuele II. Uno dei compilatori dello Statuto. (1807 † 1874).

Pret.: Mand. IV, Sez. Po.
P. S.: Sez. Po.
C. E. A.: Mand. IV.
C. E. P.: Coll. III.
Parr.: San Francesco da Paola.

1. Avondo Ada in Ruffini (eredi).
3. Lupi Luigi 1° (eredi) e Luigi 2° fratelli di Enrico.
3*bis*. Giani Maria moglie Moreno ing. Luigi.
5. Casana conte Carlo.

2. Ricardi di Netro nob. Gustavo e Ricardi di Netro Flaminia fu Ernesto.
10. Ferrero d'Ormea Maria. Paolo, Tancredi, Ottavia, Adele e Cristina fu marchese Gustavo.
12. Id. id.

DESANA (Via), parallela e a notte di via Lauro Rossi tra la via Leynì e via Cigna, m. 285 (**R 6**).

Comune della provincia di Novara, circond. di Vercelli.

Pret.: Mand. VII, Sezione Borgo Dora.
P. S.: Sez. Borgo Dora.
C. E. A.: Mand. VII.
C. E. P.: Coll. II.
Parr.: Madonna della Pace.

3. Baralis Carlo.

6. Rubat-Ciagnus Bartolomeo.
8. Crovella Battista.

DE SONNAZ (Vedi Ettore De Sonnaz).

D'HARCOURT, strada tra le Frazioni Madonna del Pilone e Reaglie (**Z 14**).

Dal nome d'una villa ivi esistente.

Pret.: Mand. VI, Sezione Borgo Po.
P. S.: Sez. Borgo Po.
C. E. A.: Mand. VI.
C. E. P.: Coll. V.
Parr.: Beata Vergine del Pilone.

405. Valfrè di Bonzo Luigia.
407. De Dominicis Ernesto fu Gaetano (eredi).
409. D'Harcourt Albertina, Margherita, Adele, Maria, Maria Luigia e Alberto fu conte Erasmo.
411. Laurenti Edoardo fu Carlo.

402. Monetti dott. Lor fu Gius
402*bis*. De Francisco E.
406. Comba Giustina in Faà.
408. Farina cav. Giovanni.

DIGIONE. Via nella Borgata Campidoglio, terza perpendicolare a destra dello stradale di Francia, m. 340 (**H 13**).

Città fortificata della Francia. Ivi Garibaldi, portando il suo aiuto ai Francesi, sconfigge con una brigata prussiana, conquistando l'unica bandiera tolta alla Prussia in quella guerra del 1870, così avversa alle armi francesi.

Pret.: Mand. VII, Sezione Borgo Dora.
P. S.: Delegaz. San Donato.
C. E. A.: Mand. VII.
C. E. P.: Coll. II.
Parr.: Sant'Alfonso de' Liguori.

3. Bonaudo Luigi.
5. Mazzoli cav. Angelo fu Luigi
7. Del Beccaro Arturo e De Coster Maria coniugi.
9. Quirico Luigi e Verna Clotilde coniugi.
19. Poghano Giovanni.

4. Maggia Angelo.
6. Capellaro Virgilio, Guido e Uberto frat. fu Seraf. e Ferreri Bernardo.
8. Id. id.
16. N. N.
18. Merlino Angela in Cipriano
20. Cerrato Secondo, Gius. e Lucia

DOGLIANI (Via), prima trasversale di via Cigna, oltre la ferrovia di Lanzo, m. 165 (**P 8**).

Comune della provincia di Cuneo, circond. di Mondovì.

Pret.: Mand. VII, Sezione Borgo Dora.
P. S.: Sez. Borgo Dora.
C. E. A.: Mand. VII.
C. E. P.: Coll. II.
Parr.: San Gioachino.

DONATELLO, piazza di fronte alla Chiesa del Sacro Cuore di Maria (**O 17**).

Propriamente Donato di Nicolò Betto Bardi, insigne scultore fiorentino (1386 † 1466). Si contano di lui nei Musei e nelle chiese d'Italia parecchie celebrate opere.

Pret.: Mand. V, Sez. San Salvatore.
P. S.: Sez. San Salvatore.
C. E. A.: Mand. V.
C. E. P.: Coll. IV.
Parr.: Sacro Cuore di Maria

DONATI VITALIANO, ultima via a destra del corso Vittorio Emanuele II prima del corso Vinzaglio, m. 420 (**M 13**).

Iniziatore dei Musei di zoologia ed egizio, professore di scienze naturali. Nato in Padova nel 1713, morto a Mangolar nell'Indostan, durante una esplorazione scientifica.

Pret.: Mand. III, Sez. Monviso.
P. S.: Sez. Monviso.
C. E. A.: Mand. III.
C. E. P.: Coll. IV.
Parr.: dal corso Vittorio Emanuele II a via Ettore de Sonnaz Parr. Ss. Angeli Custodi, e da via Ettore de Sonnaz al termine Parr. Santa Barbara.

1. Canova Lodovico.
3. Badini Confalonieri Edoardo.
5. Id. id.
7. 9. Levi-Segre Claudia.
11. Pescatore Matteo, Vittorio ed Amalia.
15. Jacazio geom. Giuseppe.
21. Rocca ing. comm. Alfredo fu comm. avv. Luigi.
25. Celesia cont.ª Giulia di Dom. in Cays di Casellette.
27. Guelpa ing. Giuseppe fu Lod.
29. Sogno geom. Andrea fu Luigi Emanuele.

2. Gani conte Raimondo e Scarampi di Monale contessa Adele ved. Gani in Malabaila di Canale.
4. 6. Opera Pia Viretti.
12. Poma avv. cav. Cipriano.
14. Galletti Carlo di Luciano.
16, 18. Munic. di Torino (Scuole).
20. Demanio dello Stato (Magazzino militare).
24. Perrone Maggiorino fu Giov.

DON BOSCO, via a ponente del corso Principe Oddone in prolendimento di via Cottolengo, m. 1175 (**M 9**).

Modesto sacerdote della borgata di Murialdo (Castelnuovo d'Asti), apostolo dell'istruzione popolare, fondatore delle Istituzioni Salesiane che hanno ramificazioni in tutto il mondo. Nato nel 1815, morì nel 1888.

Pret.: Mand. II, Sez. Moncenisio.
P. S.: Delegaz. San Donato.
C. E. A.: Mand. VII.
C. E. P.: Coll. II.
Parr.: dal corso Principe Oddone a via Arezzo Parr. S. Donato; da via Arezzo al termine Parr. Sant'Alfonso de' Liguori.

1. 3. Borgialli avv. Ces. Luigi.
5. Giachero Carolina, Margherita ed Anna di Francesco.
7. Rigat Antonio fu Giuseppe.
9. Ravarino Vittorio di Pietro.
15. Drappero Martino.
17. Casalegno Paolina-Silvia fu cav. Giuseppe.
27. Piola Pietro fu Giovanni.
29. Corino Giovanni fu Vincenzo.
31. Corino Felice di Giovanni.
33. Barbero Matteo fu Giovanni e cons. Anselmo Marianna.
35. Scarasso Giovanni Battista.
37. Rolando Giovanni. Garella Luigia e Lucia fu Antonio.
39. Corino Giovanni fu Vincenzo.
41. Castigliano Francesco.
43. Novarese Caterina e Carolina e prole nascitura.
45. Candellone Giuseppe e Bevilacqua Michelina coniugi.
53, 55. Ferrua Michele.
57. Pistono cav. uff. Giulio fu Fortunato.
59. Croce G. B., Paola ed Angelo-Giovenale fu Pier-Giacomo. Mondo Maria ved. Croce.
65. Richiardi cav. Batt. fu Pietro.
67. Perona Giovanni.
69. Richiardi cav. Batt. fu Pietro.
73. Giolitti Giuseppe.
75. Ambrosio Mario fu Giuseppe.
77. Id. id.
81. Saroldi Luigi e C. (Ditta).
85. Id. id.

2. Bay Pietro fu G. B. e figlie Maria e Margherita.
4. Gobetti Domen.ª ved. Savio.
6. Vespa Francesco di Tomm.
8. Antonietti Luigia in Barolo.
10. Sarzana Clotilde fu Giovanni moglie Crola.
14. Abelli-Riberi comm. dott. Ant.
20. Casalegno Paolina-Silvia fu cav. Giuseppe.
22, 24. Id. id.
26, 28, 30. Id. id.
32. Vaj Antonio.
34. Brusa Maria fu Giuseppe.
36. Fossati-Reyneri nobile Ida n. Chiesa.
52. Demanio dello Stato per l'Amministrazione Militare.
54. Id. id.
66, 68. Ellena cav. Teob. fu Gius.
82. De Luca cav. Pietro fu Giacomo.
88, 90 Girardi comm. Giacomo fu Martino.
92. Girardi Ant., Anna-Maria e Giacomo fu Franc.
96. Robiolio Giuseppe.

DONIZETTI Gaetano, via a levante dell'angolo sud-est della piazza Nizza, parallela al corso Raffaello, m. 450 (**O 18**).

Celebre compositore musicale, emulo di Vincenzo Bellini; nato a Bergamo nel 1798 e quivi morto nel 1848. Circa 60 sono le opere dovute alla sua fervida fantasia.

Pret.: Mand. V, Sez. San Salvatore.
P. S.: Sez. San Salvatore.
C. E. A.: Mand. V.
C. E. P.: Coll. IV dal n. 1 al 7 e dal n. 2 al 12. — Coll. III dai num. 9 e 14 al fine.
Parr.: Sacro Cuore di Gesù.

1. Talucchi cav. Vespasiano.
5. Della Chiesa di Cervignasco nob. Anna nata Petrino.
7. Id. id.
9. Lessona Filippo.
13. Vay Gian Candido.
15. Vignola Pierina.
21. Trabbia Gius. fu Benedetto.
25, 27. Demanio dello Stato (Istituto Anatomico).

2. Munic. di Torino (Lavatoio).
4. Gioliti Maria e Giuseppina fu Giuseppe.
6. Soc. Anon. fratelli Maraschi corr. in Torino.
8. Pallavicino march. Alerame.
10. Robasto Paolo.
12. Società Tramways a Vapore Piemontesi (*pel terreno*). Vallicelli e Prochietto (Ditta) (*pel fabbricato*).
14. Garnery avv. Giacinto.
16. Gallo Gius. e Bartol. di Ant.
18. Parena Luigi.
20. Manacorda ing. Biomiro.

DORIA (Vedi Andrea Doria).

DRONERO, via parallela a nord della via Savigliano, a ponente della nuova stazione di smistamento in Valdocco, m. 105 (**N 9**).

Città della prov. di Cuneo. Industria in seta e lino.

Pret.: Mand. II, Sez. Moncenisio.
P. S.: Delegaz. San Donato.
C. E. A.: Mand. VII.
C. E. P.: Coll. II.
Parr.: San Donato.

3. Franceschini Anna fu Tommaso in Poccardi.

12. Pasqual Brocca Agosti ro fu Bernardo e nipote dott. rag. Bernardino fu Giovanni.

DROSSO (Strada del). Frazione Mirafiori oltre la barriera di Stupinigi.

Luogo noto per un vecchio castello di proprietà del conte Carlo Gromis di Trana, messo sulle rive del Sangone, fra Mirafiori e lo stradale di Moncalieri.

Pret.: Mand. V, Sez. San Salvatore.
P. S.: Sez. San Secondo.
C. E. A.: Mand. V.
C. E. P.: Coll. IV.
Parr.: di Mirafiori.

922. Fornaci riunite (Soc. Anon.).
930. Novaro e C. (Ditta in accomandita semplice).

DROVETTI Bernardino. Prima via perpendicolare a sinistra del corso Francia, metri 375 (**M 11**).

Console francese che procurò a Torino il famoso Museo Egizio. Nato a Barbania (Canavese) nel 1776, e quivi morto nel 1852.

Pret.: Mand. II, Sez. Moncenisio.
P. S.: Sez. Monviso.
C. E. A.: Mand. III.
C. E. P.: Coll. IV.
Parr.: Gesù Nazareno.

1. Croppi Matilde in Ceretti.
3. Crucco Domenica ved Grisone.
5. Toja Clelia moglie Gillardi, e Maria in Carosio.
9. Dettoni Luigi e Luigia fu G. B.
11. Sincero avv. cav. Costante e Ferrero Margherita coniugi. Soldati ing. Giacinto e Ferrero Giovanna coniugi.
13. Delleani Lorenzo fu Antonio.
25. Parodi Gio. fu Gius. e figli Antonio, Giacomo, Andrea, Gaspare, Roberto e Giustina.
27, 29. Olliveri Cristina vedova Marchis.

2. Daneo Elisa fu Faustino ved. Tassoni march. Alessandro.
4. Bozzalla-Pret Carlotta ved. Mazza.
6. Recanzone Giacomo. Vella Elice ved. Recanzone. Acquadro Virginia di Giovanni. Prole nata e nascitura da Recanzone Palmira di Gio. Maria. Recanzone Andrea ed Irene fu Giovanni.
8. Longhi Angelo.
10. Primo Lucia ved. Bianchi Alessandro.
12. Arrobbio Luigi.
14. Castaudi cav. uff. Giovanni fu Alessandro.
16. Spanna Paolo fu avv. Alessio.
18. Rossi cav. geom. Cesare fu Agostino.
20. Dettoni Luigi e Luigia fu Gio. Batt.
22. Allegretti nob. Elvira ved. Serena.
24. Pianfetti Francesca in Castagnetto.
26. Copasso Antonietta fu Ferd. moglie Gedda.

DRUENT (Strada comunale di), Frazione di Lucento (**H 1**). Borgo tra Pianezza e Venaria Reale.

Pret.: Mand. VII, Sezione Borgo Dora.
P. S.: Delegaz. San Donato.
C. E. A.: Mand. VII.
C. E. P.: Coll. II.
Parr.: di Lucento.

825. Perino Pietro fu Lorenzo.

826. Soc. Anon. Ferrovia Torino-Ciriè-Valli di Lanzo.
828. Cheirasco Gio., Gius. e Bartolomeo fu G. B.

DRUENT (Dalla strada comunale di).

Pret.: Mand. VII, Sezione Borgo Dora.
P. S.: Delegaz. di San Donato.
C. E. A.: Mand. VII.
C. E. P.: Coll. II.
Parr.: di Lucento.

175. Municipio di Torino.

170. Municipio di Torino.
172. Id. Id.

DRUENT (Strada antica di), nella regione tra Madonna di Campagna e Lucento (**L 3**).

Pret.: Mand. VII, Sezione Borgo Dora.
P. S.: Delegaz. San Donato.
C. E. A.: Mand. VII.
C. E. P.: Coll. II.
Parr.: di Lucento.

835. Raimondo Carlo (eredi).
837. Pagliano Agostino fu Gio.
839. Schierano Gio. Battista.

110. Malvano Eleonora in Malvano Giuseppe.
450. Maury geom. Olderico.
834. Gianotti Antonio (eredi).
836. Ghiano Nicola.
838. Gherra Massimo e Bronzino Margherita coniugi.
840. Pagliano Giuseppe fu Gio.

DUCA DI GENOVA (Corso), tra via Sacchi e corso Castelfidardo, m. 1250 (**M 14**).

Fratello di Vitt. Eman. II, nato a Firenze nel 1822, morto a Torino nel 1855. Celebre come artigliere. Padre della Regina Madre Margherita.

Pret.: Mand. III, Sez. Monviso.
P. S.: Sez. San Secondo.
C. E. A.: Mand. V.
C. E. P.: Coll. IV.
Parr.: da via Sacchi al corso Re Umberto Parr. San Secondo, e dal corso Re Umberto al termine Parr. Ss. Angeli Custodi.

1. Sogno Luigi e cav. Carlo frat.
3. Giacobino Gio. fu Gio.
7. Zanotti Giovanni e figlia Elettra in Cravera.
9. Alfieri Nic., Capello Natalina ved. Carabelli e Carabelli Francesca e Giovanni.
11. Campini Luigi e Miaja Luigi (eredi).
13. Decourson de la Villeneuve Maria.
15, 17. Vicarj comm. ing. Mario.
19. Gerdzen Maria fu Giovanni Guglielmo ved. Selve.
21, 23. Dalla Valle di Pomaro march. Luigi fu Gius.
25, 27. Ceriana Mayneri Carlo, Stefano. Teresa, Elena e Maria fu conte Ludovico.
29. Barattieri di S. Pietro cont.ª Adele fu conte Vittorio vedova Brondelli di Brondello e figlio conte Silvestro.
31, 33. Id. id.
35. Pellegrini Maur., Valentina e Mass. fu Adolfo e loro madre Turin Paolina Anastasia fu Daniele ved. Pellegrini.
37, 39. Marocco cont.ª Ernestina ved. del conte De Genova di Pettinengo.
45. Ferraris-Diatto Giuseppina.
47, 49, 51. Id. id.
53. Parea comm. Carlo. Ceriana Maria in Parea.
55, 57. Borsalino Rosa, Paolina ed Anna-Maria fu Gius. in Cucciola dott. Def.
61. Besozzi fratelli.

4. Sala Alberto, Zelia fu Romeo.
6. Gastaldi Gioach., Callisto, Cleto, Art. e Mario fu Celest.
10. Briolo Giuseppe fu Giovann.
12. Pavesio Felicina ved. Ciravegna.
14. Crozat Leone, Teresa, Federico, Eugenio ed Elena, Personnaz sorelle fu Jean Louis Frédéric. Riond Gio., Maria, Pietro e Severino fu Federico.
18. Biglia Celestino fu Gio. An.
20. Fürst Filippo di Maurizio.
22. Bianchi grand'uff. Antonio.
24. Varrone Clotilde in Poma.
26. Faà di Bruno nob. Casimiro.
28, 30. Simonis Giuseppe fu An.
38. Poma cav. Vittorio.
42. Bass cav. Alberto.
44. Delleani Lorenzo fu Antonio.
46. Id. id.
48. Wild Emilio fu Luigi.
50. Ramella Fadilla ved. Losio.
52. Piacenza grand'uff. Felice.
60. Soave Emilio fu Giuseppe.
62. Roveda avv. Luigi (eredi).

DUCHESSA JOLANDA, quarta via a sinistra del corso Inghilterra, m 730 (**L 12**).

Figliuola di Carlo VII di Francia, nata nel 1434, moglie del Beato Amedeo IX; dichiarata reggente lo Stato in aprile 1472, durante la minore età di suo figlio Filiberto, si dimostrò donna di grande animo. Morì nel 1478.

Pret.: Mand. II, Sez. Moncenisio.
P. S.: Sez. Monviso.
C. E. A.: Mand. III.
C. E. P.: Coll. IV.
Parr.: Gesù Nazzareno.

1. Buscaglione avv. Giacomo, Giovanni, Giulio, dottore Ettore e Quinto.
3. Spinola march.ª Gerolama in Guasco di Bisio.
5. Vercellino Antonio-Vittorio.
7. Ferrari cav. Achille.
9. Cucchi Ambrogio.
11. Zenone avv. Oreste fu Alfonso.
13. Borello Domenico e Tresso Petronilla (eredi).
15. Darbesio Elisabetta (eredi).
17. Carrera cav. uff. Gio. Batt.
19, 21. Società Reale Mutua Incendi.
21*bis*. Rosso Clotilde fu Giacomo ved. Rosa e figlio Rosa Domenico fu Gio.
23. Rosa Angiolina di Giovanni.
25. Valle Domenico.
27. Anzino cav. geom. Carlo. Rossi-Anzino Clementina. Rossi Carlotta.

4. Olliveri Cristina ved. Marchis.
8. Pezzi Bartolomeo, Guido e Riccardo.
10. Massoja Adalgisa fu Giovanni.
12. Antonino Pierina Mary e Pautasso Giuseppina ved. Antonino.
14. Oriani Giuseppe fu Giuseppe.
16. Asilo Infantile di Chieri.

18. Albertengo di Monasterolo cont.ª Erminia ved. De Rossi di Santa Rosa e figlio Pietro.
22. Debernardi Elisa in Finazer.
24. Giacobbe sac. Giuseppe fu Michele.
30. Gardino cav. Biagio, Giuseppe e Domenico fu Guglielmo.
32. Allais Ignazio.
34. Bonotto Giacomo.
36. Candellero Carlo.
38. Bracchi cav. uff. Felice.
40. Coggiola Luigi.
42. Id. id.

DURANDI Jacopo, settima via perpendicolare a sinistra di via San Donato, m. 180 (**I 10**).

Scrisse molte opere sull'antica storia e geografia del Piemonte, e sull'antica libertà dei Lombardi, e 16 drammi. Nacque in Santhia nel 1737, morì nel 1817.

Pret.: Mand. II, Sez. Moncenisio.
P. S.: Delegaz. San Donato.
C. E. A.: Mand. VII.
C. E. P.: Coll. II.
Parr.: numeri pari Parr. San Donato; numeri dispari Parr. Sant'Alfonso de' Liguori.

3. Mussetti Gio. Batt.
5. Metzger Michele fu Paolo.
11. Fiorio cav. Cesare e Alfredo fu Giovenale.

4. Girardi comm. Giacomo.
8. Municipio di Torino.
10. Fiorio cav. Cesare e Alfredo fu Giovenale.

ELLERO, via nella Frazione Molinette, m. 200 (**N 22**).

Torrente che scende dal Mongioie nelle Alpi Marittime e sbocca nel Tanaro.

Pret.: Mand. V, Sez. San Salvatore.
P. S.: Delegaz. Barriera di Nizza.
C. E. A.: Mand. V.
C. E. P.: Coll. IV.
Parr.: Patrocinio di San Giuseppe.

7. Bricca Giovanni ed Enria Giovanna coniugi.
9. Albano Antonio fu Bonif. Gilli Gio. fu Carlo.
15. Pautasso Lorenzo fu Andrea.
17. Oliva Margherita.
19. Neirotti Carlo, Ettore, Anna Maria ved. Magnetti e Gius. fu Michelangelo.
21. Salasso Antonio.
23. Dessilani Giovanni e Mattio Domenica coniugi.
25. Bogetto Paolo.

20. Ulliel Maddalena ved. Dosio.
22. Marchetti Alberto. Caraccio Giacinta fu Basilio,
24. Testa Ang., Bartol., Ercole, Innocenza e Giuseppe fu Ignazio.

ELVO (Via), nella borg. Monte Rosa, quarta parallela a nord del corso Novara, m. 250 (**R 7**).

Affluente di destra del Cervo in provincia di Novara: sabbie aurifere.

Pret.: Mand. VII, Sezione Borgo Dora.
P. S.: Sez. Borgo Dora.
C. E. A.: Mand. VII.
C. E. P.: Coll. II.
Parr.: Madonna della Pace.

1. Cirio comm. Clemente.
7. Maino Giacomo.
9. Massetti Mario e Pierino. Rosani Teresa.
11. 13. Jona cugini (Ditta).

2. Perone Ambrogio, Andrea, Benvenuto e Vinc. fu Dom.
4. Toso Emma, Mario, Celestina e Giusto fu Bartol. Verra Giuseppina ed Emma di Luigi.
8. Vai Dittimo fu Francesco.
10. Vera Matteo-Carlo.
12. Gallo Giov. Batt. e Luigi.

EMANUELE FILIBERTO (Piazza), gran mercato di Torino, a metà del corso Regina Margherita, lungh. m. 228, largh. m. 225 (**P 11**).

Duca di Savoia, principe ristauratore del Piemonte, fu generale comandante l'esercito di Carlo V e Filippo II e vincitore della battaglia di San Quintino, il 10 agosto 1557. Nacque in Ciamberì nel 1528, morì nel 1580.

Pret.: Mand. I, Sez. Dora.
P. S.: Sez. Dora i num. 1 e 3 e dal 2 al 10. — Sez. Moncenisio i num. 5 e 7. — Sez. Borgo Dora dai num. 9 e 12 al fine.
C. E. A.: Mand. I i num. 1 e 3 e dal 2 al 10. — Mand. II i num. 5 e 7. — Mand. VII dai num. 9 e 12 al fine.
C. E. P.: Coll. I i num. 1 e 3 e dal 2 al 10. — Coll. II dai num. 5 e 12 al fine.
Parr.: i numeri dispari: dall'1 al 7 Parr. Sant'Agostino; dal 9 al 27 Parr. San Gioachino. — I numeri pari: dal 2 al 10 Parr. San Giovanni; dal 12 al 26 Parr. San Gioachino.

1. Demorra ing. Aless. fu Vinc.
3. Bonino Paola. Bonino Stefano. Barberina ved. Baglione fu Giacomo e Baglione Silvia. Alb., Amleto e Aldo fu Paolo. Camino Stef. e Menzio Giov. Fissore P. fu Giovanni. Menzio Gust. Ang. e Federico fu Gio. Stobbia Teresa fu Stefano ved. Menzio. Maggia Cecilia. Zanotti Alessandro e Clotilde ved. Panizza. Boggio Carlotta ved. Chiappo e figli Fiorenzo, Fedele, Serafina e Maria.
5. Almonte Caterina ved. Molino.
7. Bestente Giuseppe e Vittorio. Bestente Lorenzina in Balocca fu Leone.
9. Fenoglio grand'uff. Ignazio.
11. Bonaudo Virginia fu Mattia e Bonaudo Eugenio, Carlo e Lucia fu Giuseppe.
13. Liautaud Enr. e Vinc. fratelli.
15. Liautaud Carolina in Grassis.
17.19. Barone Marianna ved. Bertolotti Giuseppe.
21. Balduino Enrico fu Ales. e Lidia fu Domen. cugini.
23. isol. Municipio (Tettoia ghiacciaia).
25. isol. Munic. (Tettoia frutta).
27. isol. Municipio (Tettoia pescheria).

2. Ordine Mauriziano.
2*bis*. Vallero avv. Giuseppe e capit. Carlo.
4. Ordine Mauriziano.
4*bis*. Vallero cav. Amedeo fu Antonio (eredi).
6, 8, 10. Municipio di Torino.
12. Comba Alfr. ed Alessandro fratelli.
14. Bonavera Alessandro.
16. Grosso dott. Gabriele.
18, 20. Giacobini Ernesta
22. Cappa Edoardo.
24. Grosso Gabriele, Giovanni, Luigi e Fernando fratelli fu cav. Pietro.
26. Isol. Municipio (Tettoia verdura).

EMILIA (Corso), secondo a sinistra del corso Ponte Mosca, oltre il ponte omonimo, m. 500 (**O 9**).

Regione italica che si estende tra l'Appennino e il Po, cominciando da Rimini sino a Piacenza.

Pret.: Mand. VII, Sezione Borgo Dora.
P. S.: Sez. Borgo Dora.
C. E. A.: Mand. VII.
C. E. P.: Coll. II.
Parr.: San Gioachino.

3. Banaudi-Canonico Clelia.
5. Girotto Nic. e Carlo di Ant.
7. Id. id.
9, 11. Pessiva cav. Matteo.
13. Rigaldo Pietro, Giov. e Lucia di Giuseppe. Rigaldo Gius. Besso fu Franc.
15. Soc. Ferr. Torino-Ciriè-Valli di Lanzo.
15*bis*. Romano Oreste.
17. Ferrero Giacomo.
19. Monteu Luigi (eredi).
21. Girotto Antonio.
23. Bernardi Giovanni.
25. Razzano Natale.
27. Durio Secondo fu Giovanni.

2. Levi Isaia fu cav. Donato.
4, 6. Id. id.
10. Chiantore Maria in Chiantore.
20. Bernardi Giacomo.

ENRICO CIALDINI (Via), protendimento della via Cavalli fra il corso Ferruccio e lo stradale di Francia, m. 550 (**H 12**).

Generale italiano che ebbe parte preponderante nelle

guerre combattutesi per l'indipendenza d'Italia. A suo onore la Storia ha scritto fra le più belle pagine, la battaglia di Castelfidardo e la presa d'Ancona (1860).

Pret.: Mand. V, Sez. San Salvatore.
P. S.: Delegaz. San Paolo.
C. E. A.: Mand. V.
C. E. P.: Coll. IV.
Parr.: di Pozzo Strada.

11. Bonicatto G. Batt.
31. De Francisco fratelli.
43. Negro Giacomo, Cesa Emma coniugi e figli Eugenio, Maria, Anna e Luigina.

56. De Antonio avv. Felice e figli Giacinto, Alfredo, Maria Luisa e Angelo.
58. Actis Giuseppe.
96. Pallavicino-Mossi marchese Giuseppe.

ENTRAQUE (Via), perpendicolare e a destra della strada di San Paolo, m. 90 (**F 15**).

Antichissimo Comune della provincia e circondario di Cuneo.

Pret.: Mand. V, Sez. San Salvatore.
P. S.: Delegaz. San Paolo.
C. E. A.: Mand. V.
C. E. P.: Coll. IV.
Parr.: San Bernardino.

7. Pozzo-Gabogna Antonio.
9. Caffaratti Francesco e Leda Giuseppina coniugi.
11. Garis Giacomo di Giuseppe. Bruno Alessandrina di Francesco.

10. Maletto Giuseppe fu Gius.
12. Bonzani Carlo fu Giovanni.

ENVIE (Via), in regione Monginevro, nona a destra della via Monginevro ed in prolungamento della via Reano, m. 60 (**F 14**).

Comune della provincia di Cuneo, circondario di Saluzzo.

Pret.: Mand. V, Sez. San Salvatore.
P. S.: Delegaz. San Paolo.
C. E. A.: Mand. V.
C. E. P.: Coll. IV.
Parr.: di Pozzo Strada.

EREMO (Strada comun. dell'), Frazione Santa Margherita, oltre la piazza Gran Madre di Dio (**N 19**).

Convento di monaci dell'Ordine di S. Romualdo, costrutto sopra la collina di Torino, in tempo di pestilenza, dal Duca Carlo Emanuele I. Serve ora per la villeggiatura degli alunni del Seminario di Torino.

Pret.: Mand. VI, Sezione Borgo Po.
P. S.: Sez. Borgo Po.
C. E. A.: Mand. VI.
C. E. P.: Coll. V.
Parr.: Santa Margherita.

319. Benef. Parr. S. Margherita.
329. Maglioli prof. Celestino fu Agostino.
331. Cocchis Giovanni fu Michele.
337. Mamoli Olga.

314. Opera Pia Viretti.
316. Bruni Carlo fu Carlo.
318. Pansa Chiarina ved. Siccardi Ferdinando ed Ernesta ved. Siccardi.
324. Bertola Emilia ved. Gallo.
326. Barbero Giuseppina vedova Marchetti.
328. Aime Luigi fu Antonio.
330. Silvano ing. Emilio
332. Aime Ettore fu Antonio.
336. Pozzi cav. dott. Alfredo fu Pietro.
340. Ossola Celestino ed Antonio di Pietro.

ETTORE DE SONNAZ, terza via a sinistra del corso Vinzaglio, m. 350 (**N 13**).

Generale savoiardo, che prese parte alle guerre dell'indipendenza, nato a Thonon nel 1787, morto a Torino nel 1867.

Pret.: Mand. III, Sez. Monviso.
P. S.: Sez. Monviso.
C. E. A.: Mand. III.
C. E. P.: Coll. IV.
Parr.: Numeri pari Parr. Ss. Angeli Custodi. — Numeri dispari Parr. Santa Barbara.

1. Municipio di Torino.
7. Perrone Maggiorino fu Giovanni.
9. Rezzonico geom. Carlo e Maria fu G. B.
11. Circolo Svizzero.
15. Lang Giorgio (eredi).

2. Collegio Artigianelli.
4. Celesia cont.ª Giulia in Cays di Casellette.
8. Demanio dello Stato (Caserma).
14. Sola avv. Guido.
16. Dassano cav. Ant. Gio.

EXILLES (Via), in regione Pozzo Strada, dalla strada antica di Collegno alla strada della Pellerina, m. 645 (**D 10**).

Comune con fortezza nel circondario di Susa.

Pret.: Mand. VII, Sezione Borgo Dora.
P. S.: Delegaz. San Donato.
C. E. A.: Mand. VII.
C. E. P.: Coll. II.
Parr.: di Pozzo Strada.

1. Casetta Michele fu Giuseppe e Almondo Rosa coniugi.
3. N. N.
5. Vacca Giovanni.
9. Gianotti Candida in Varvello.
11. Allasia Giacinto e Garbarino Marta coniugi.
13. Burzio Giacomo.
25. Maina Alessandro e Rascio Rosa coniugi.
45. Millone Pietro.

16. Luparia Giuseppe di Luigi.
18. Id. id.
20. Rubiola Ignazio-Giuseppe.
22. Gianotti Candida in Varvello.
24. Gastaldi Giacomo fu Gius.
26. Gastaldi Magno fu Giuseppe.
30. Boeris Paola in Bertone.
34. Poncini Carlo, Maria e Luigia fu Secondo e madre Nebbia Giuseppina fu Carlo.
36. Monge Giovanni e Chiaffredo fu G. B.
58. Puttero Luigi di Stefano.
60. Demarchi Pietro fu Antonio. Mezzo Teresa ved. di Demarchi Antonio, poi mog. Reggiori.
62. Doglio Guido, Maria, Beatrice, Luigia e Augusta di Cesare.
64. De Alessandri fratelli.

FAÀ DI BRUNO Emilio (V. in regione Vanchiglia, parallela a via Ricasoli, tra le Tommaseo e Pallavicini, m. 7 (**T 12**).

A ricordo del valoroso comandante la nave *Re d'Italia* il quale morì alla battaglia di Lissa nel 1866.

Pret.: Mand. VI, Sezione Borgo Po.
P. S.: Delegaz. Vanchiglia.
C. E. A.: Mand. VI.
C. E. P.: Coll. III.
Parr.: SS. Nome di Gesù.

1. Istituto per le Case popolari in Torino.

FABBRICHE (Via), nella borgata Monginevro, m. 300 (**F 14**).

Prende nome da alcune fabbriche ivi esistenti.

Pret.: Mand. V, Sez. San Salvatore.
P. S.: Delegaz. San Paolo.
C. E. A.: Mand. V.
C. E. P.: Coll. IV.
Parr.: di Pozzo Strada.

15. Ray Ettore fu Luigi.

FABRIZI (Vedi Nicola Fabrizi).

FABRO Antonio. Da via Cernaia a via Garibaldi, costeggiando il lato ovest del giardino della Cittadella, m. 325 (**N 12**).

Giureconsulto, chiamato in francese Favre, presidente del Senato di Savoia (1557 † 1624).

Pret.: Mand. II, Sez. Moncenisio.
P. S.: Sez. Moncenisio.
C. E. A.: Mand. II.
C. E. P.: Coll. I.
Parr.: il num. 1 Parr. San Dalmazzo; gli altri numeri Parr. Santa Barbara.

1. Porro Maria ved. Cerutti. Cerutti avv. Mario fu Taner.
3. Bon ing. cav. Gius.
5. Fabbrica Adele in Marangoni comm. Cesare, generale.
7. Poma Maria in Guagno ing. Enrico.

2. Cattanco Amalia in Perotti.
4. Cullasso-Bricchetto Candida ved. Cavallero. Cavallero Marianna.
6. Balbo di Vinadio cont.ª Adanata Tapparo.
8. Toscanelli Maria fu Bartolomeo ved. Oddenini Ferd. e figlia Giuseppina.
8*bis*. Id. id.
10. Cottino Carlo Vinc. fu Gio.

FALCONERA, strada nella borgata Bertolla.

Dal nome di un'antica cascina.

Pret.: Mand. VII, Sezione Borgo Dora.
P. S.: Sez. Borgo Dora.
C. E. A.: Mand. VII.
C. E. P.: Coll. II.
Parr.: San Gaetano.

387. Vittonetto Battista, Gius., Matteo, Ant., Lorenzo e Maria in Pozzi.
391. Delbosco Marianna in Bertinetti.

490. Bertinetto Francesco.
492. Lana Giuseppe e Paolo fu Francesco.
494. Montù Antonio fu Michele.

FALCONIERI (Strada dei), Frazione Cavoretto (**Q 24**).

Antica denominazione di origine ignota.

Pret.: Mand. V, Sez. San Salvatore.
P. S.: Sez. Borgo Po.
C. E. A.: Mand. VI.
C. E. P.: Coll. V.
Parr.: di Cavoretto.

501. Pennello Simone fu Carlo.
503. Gariglio Ettore fu Andrea.
507. Feriolo Ignazio fu Martino.

478. Mosso Antonio.
492. Feriolo fratelli fu Gaspare.
504. Feriolo Domenico di Giov. Feriolo Michele fu G. B.
506. Rolfo Carlo, Domenica, Antonio, Michele, Giovanni, Teresa, Maria e Bartolomeo fu Giuseppe.
516. Bosco Pietro.

FANTI Manfredo (Via), a sinistra del corso Vittorio Emanuele II, oltre il corso Siccardi, m. 360 (**M 14**).

Generale italiano, che si segnalò nelle guerre di Spagna, in quelle dell'indipendenza del 1859 e 1860. Fu pure ministro della guerra (1808 † 1865).

Pret.: Mand. III, Sez. Monviso.
P. S.: Sez. San Secondo.
C. E. A.: Mand. V.
C. E. P.: Coll. IV.
Parr.: Ss. Angeli Custodi.

1. 3. Ambrosetti comm. Vincenzo.
7. Alegre Sofia ved. Dall'Orso.
6. Ferrero Fieschi della Marmora marchesa Enrichetta ved. Mori-Ubaldini degli Alberti
8. Pellegrini Maurizio e ing. Massimo.

FARIGLIANO (Via), in borgata Lingotto, seconda a destra dello stradale di Nizza dopo il corso Porto Maurizio (**L 25**).

Comune della provincia di Cuneo, circondario di Mondovì.

Pret.: Mand. V, Sez. San Salvatore.
P. S.: Deleg. Barr. di Nizza.
C. E. A.: Mand. V.
C. E. P.: Coll. IV.
Parr.: del Lingotto.

3. Vallinotto Franc. Michele e Tuninetti Maria coniugi.
5. Arri Giovanni fu Giuseppe.
7. Fiamma-Meda Antonio fu Pietro.

FARINI Carlo Luigi, corso a ponente di via Ricasoli, dal corso Regina Margherita al Gasometro, m. 400 (**T 12**).

Fece parte del primo ministero liberale di Pio IX; fu nominato dittatore dell'Emilia; fu luogotenente generale delle Provincie Meridionali; poi presidente del Consiglio dei Ministri (1812 † 1866).

Pret.: Mand. VI, Sezione Borgo Po.
P. S.: Delegaz. Vanchiglia.
C. E. A.: Mand. VI.
C. E. P.: Coll. III.
Parr.: SS. Nome di Gesù.

1, 3, 5. Nuova Cooperativa Case (Società Anonima)

2, 4. Società An. S. Venchi e C.
26. Bernuzzi Carlo fu Camillo.
32. Istituto per le Case Popolari in Torino.

FAVRIA (Via), in Borg. Monte Rosa, perpendicolare al corso Novara, prima a sinistra del corso Palermo, m. 70 (**R 8**).

Comune in provincia e circondario di Torino.

Pret.: Mand. VII, Sezione Borgo Dora.
P. S.: Sez. Borgo Dora.
C. E. A.: Mand. VII.
C. E. P.: Coll. II.
Parr.: Madonna della Pace.

3, 5, 7, 9, 11, 13, 15. Grassi cavaliere Luigi di Paolo.

2, 4. Grassi cav. Luigi di Paolo.

FEDERICO SCLOPIS, corso diagonale a sud del giardino del Valentino, tra il corso Massimo d'Azeglio ed il Ponte Principessa Isabella, m. 230 (**P 19**).

Ministro, presidente del Senato, valente giureconsulto. Ebbe parte importantissima nella promulgazione dello Statuto. Fu arbitro nella questione dell'*Alabama* sorta tra l'Inghilterra e gli Stati Uniti. Nato a Torino nel 1798, morì nel 1878.

Pret.: Mand. V, Sez. San Salvatore.
P. S.: Sez. San Salvatore.
C. E. A.: Mand. V.
C. E. P.: Coll. III.
Parr.: Sacro Cuore di Gesù.

FELETTO (Via), nella Borgata Monte Rosa, quarta perpendicolare a destra dello stradale di Vercelli, m. 690 (**R 7**).

Comune nel circondario di Torino.

Pret.: Mand. VII, Sezione Borgo Dora.
P. S.: Sez. Borgo Dora.
C. E. A.: Mand. VII.
C. E. P.: Coll. II.
Parr.: Madonna della Pace.

5. Autino Giuseppina in Bianco.
7. Barbasso Lorenzo fu Stefano.
9. Scappino Pietro e Maina Caterina coniugi.
11. Chiappero Luigi e Ricci Teresa coniugi.
15. Musso Giovanni e Prato Anna coniugi.
17. Torrero Giovanni e Luigia fu Antonino.
17*bis*. Rosina Francesco fu Carlo.
19. Garavoglia Giuseppe.
23. Cantero Luigia ved. Petrini.
25. Dughera Carlo fu Giuseppe.
27. Corradino Michele.
29. Perotti Mario fu Teodoro e Carosso Luigia di Domen.
31. Riva Giovanni e Bauducco Luigia coniugi.
35. Rignon conte Edoardo fu conte Felice.
37. Scagliotti Petronilla vedova Leggeretto.
39. Vivarelli Ottaviano e Volpi Pia coniugi.
41. Rosso Edoardo-Leone e Raviola Elena coniugi.
43. Pilone Camillo e Rosso Teresa coniugi.
45. Fra Giacomo.
47. Ghiano Giovanni e Tha Antonietta coniugi.
49. Caviglietto Domenico.
53. Baino Raimondo.
55. Cenni Margherita.

2. Certano G. e figli Caterina, Rosa, Clara e Giorgio.
14. Girardi Giuseppe.
16. Quaranta Giovanni.
38. Fantino Enrico e Cavallito Spirita coniugi.
40. Carassone Pietro fu Giorgio.
42. Marietti Gian Dom., Giacomo e Maria fu Gius. e Giacoletto Caterina ved. Marietti.
44. Borgnetto coniugi.

FELIZZANO (Via), in regione Lingotto, m. 120 (**L 26**).

Comune della provincia e del circondario di Alessandria.

Pret.: Mand. V, Sez. San Salvatore.

P. S.: Delegaz. Barriera di Nizza.
C. E. A.: Mand. V.
C. E. P.: Coll. IV.
Parr.: del Lingotto.

3. Cornaglia Eusebio fu Gius. e Gola Teresa fu Giovanni.
7. Lasagno Gaspare.

4. Brusa Antonio fu Domenico.
6, 8. Ricchiardi Caterina, Carlo, Lorenzo, Vincenzo e loro madre Calcagno Maria.
16. Bertolone geom. Pietro fu Giuseppe.

FENESTRELLE (Strada vicinale di), Frazioni Madonna del Pilone e Reaglie (**Y 13**).

Comune con fortezza nel circondario di Pinerolo.

Pret.: Mand. VI, Sezione Borgo Po.
P. S.: Sez. Borgo Po.
C. E. A.: Mand. VI.
C. E. P.: Coll. V.
Parr.: B. V. del Pilone.

375. Laclaire comm. Gio. Paolo.
377. Laclaire Alessandro di commendatore Gio. Paolo.
379. Rauchenegger Amalia.
433. Ghigo Camilla fu Giovanni in Vaudano Antonio.
435. Giavina-Bianchi Andrea, Massim. Desiderio e Luigi.
437. Tesio Adelaide ved. Rayneri.
439. Dogliotti Carol. in Vaccarino.
441. Cornaglia Carolina in Tessore fu Nicola e Tessore Giuseppe fu Giov.

372. Dezzani Carlo fu Antonio.
374. Massola Antonio fu Gius.
376. Perolari Malmignati Elena fu Paride ved. Pantaleone.
378. Rossi Leonilda in Barbano ing. Eugenio.
380. Dellazoppa comm. Giov.

FERRARA (Via), in Borgo Dora, che dal ponte dell'ex barriera di Valdocco mette al canale del Martinetto, m. 360 (**L 8**).

Città d'Italia (Emilia); ebbe grandissima importanza quando fu sede della corte estense.

Pret.: Mand. II, Sez. Moncenisio dal principio sino alla Dora. — Mand. VII, Sezione Borgo Dora oltre la Dora.
P. S.: Delegaz. San Donato.
C. E. A.: Mand. VII.
C. E. P.: Coll. II.
Parr.: San Donato.

1. Bianchet Eug. di Matteo.
31. Municipio di Torino (Osped. Amedeo di Savoia).
315. isol. Sarti avv. Luigi Edoar. e prole nascitura.

4. Cotonificio Valle di Susa (Ditta di Abegg A. e C.).
6, 8, 10. Società Anon. fabbrica prodotti Michelin.
24, 26, 28. Id. id.
30. Municipio di Torino (Barr. Borgaro).

FERRARI (V. Gaud. Ferrari).

FERRERE (Via), nella Borgata Cenisia, quinta a sinistra della via Bardonecchia, m. 120 (**F 12**).

Comune della provincia di Alessandria, circondario d'Asti.

Pret.: Mand. V, Sez. San Salvatore.
P. S.: Delegaz. San Paolo.
C. E. A.: Mand. V.
C. E. P.: Coll. IV.
Parr.: di Pozzo Strada.

1. Graglia Enr., Giov., Pietro e Stef. di Bern.
3. Traversa Lucia v. Gambetta,
5. Ferrero Maddalena fu Bartol. in Chiappa Giuseppe.
7. Laubert Giuseppe-Ottone.
9. Martino Giov., Angela, Giacomo, Luigi e Lucia fu G. B.
11. Pagliero Lorenzo.

FERRERO (Vedi Vittorio Ferrero).

FERRUCCIO Franc. (Corso), compreso fra i corsi Francia e Castelfidardo, m. 1600 (**I 13**).

Patriota fervente, moveva verso la sua Firenze assediata conducendo gente in suo aiuto. Disfatto e vinto dal numero soverchiante dei nemici, moriva coperto di ferite nella battaglia di Gavinana (3 agosto 1530).

Pret.: Mand. II, Sez. Moncenisio dal n. 1 al 23. — Mand. V, Sez. San Salvatore dal n. 25 al termine e tutti i numeri pari.
P. S.: Sez. Monviso dal n. 1 al 23. — Sez. San Secondo dal n. 25 al fine. — Delegaz. San Paolo tutti i numeri pari.
C. E. A.: Mand. III dal n. 1 al 23. — Mand. V dal n. 25 al fine e tutti i numeri pari.
C. E. P.: Coll. IV.
Parr.: i numeri dispari dal corso Francia a via Monginevro Parr. Gesù Nazareno e i numeri pari Parr. di Pozzo Strada; da via Monginevro al fine, pari e dispari, Parr. della Crocetta.

23. Pica Giulia in Gaia.

2. Miroglio Giuseppe.
4. Rolando-Triulzi Ida.
6. Azimonti cav. Emilio e Boasso Paolina coniugi.
8, 10, 12, 14, 16, 18. Allamano can. Gius. fu Gius.
Camisassa can. Giacomo fu Gabriele.
Perlo teol. Filippo di Antonio.
24. Dettoni Luigi e Luigia fu G. B.
26. Id. id.
30. Boringhieri Anna - Emilia, Giuseppina fu Giacomo e Carolina, Guglielmo, Giacomo, Edoardo ed Arturo fu Andrea.
30*bis*. Casalegno Gius. fu Stefano.
32. Id. id.
34 Borgialli avv. Cesare-Luigi d Domiziano.
36. Vacchino Pietro.
38. Barone Anna vedova Bertolotti.
40. Bertolotti Adele in Martin dott. cav. Enrico.
42. Pecchio dott. Teobaldo.
44. De Bellegarde nob. Savina ved. Orsi.
46. Schilling Leone.
48. Martini dott. cav. Enrico (Nuovo Osp. barr. S. Paolo
50. Id. id.
54. 60. Gallina Erminia fu Luigi moglie del cav. Vittorio Dacimo.
66. Rota Angela in Carovagno
68. Garavagno Angioletta Rota.
70. Buffa di Perrero cav. Carlo Alfonso (eredi).
72. Casarotti Giovanni.
74. Gautiero Giov. fu Gius., Costamagna Carolina in Gautiero fu Gius. coniugi e nob. Brunato Antonietta, Chirina e Felice di Adeodato Brunato cav. Adeodato consorte.
78. Torchio Pietro fu Fedele.
94. Fabbrica Italiana cicli e Motocicli (Borgo E. M.).
112 a 122. Autom. (Ligure-Piemontese) « S.P.A. » (Soc. Anon.).

FIANDO (Via) del), seconda via a sinistra del corso Ponte Mosca, m. 365 (**P 1**).

Famiglia che possedeva molte proprietà in questa via.

Pret.: Mand. I, Sez. Dora.
P. S.: Sez. Borgo Dora.
C. E. A.: Mand. VII.
C. E. P.: Coll. II.
Parr.: San Gioachino.

3. Soc. d'Assic. gener. Venezia.
11. Macario-Pieroni Fortunata.

2. Soc. Ferr. Torino-Ciriè-Valli di Lanzo.
10. Macario-Pieroni Fortunata.
12, 14. Id. id.

FIANO, via nel borgo Campidoglio, m. 375 (**H 1**).

Comune del circondario di Torino.

Pret.: Mand. VII, Sezione Borgo Dora.
P. S.: Delegaz. San Donato.
C. E. A.: Mand. VII.
C. E. P.: Coll. II.
Parr.: Sant'Alfonso de' Liguori.

1. Giuganino Martino e Gamba Maria coniugi.
3. Ferrero Giuseppe e Rigoletti Teresa coniugi.
5, 7. Società *Novella Unione*.
9. Altina Rosa fu Alessandro in Vinelli.
Vittonatti Pasquale di Giuseppe.
11. Giraudi Francesco e Buscaldi Delfina coniugi.
13. Prinderre Giuseppe.

1. Castagno Luigi e Benedetto fu Andrea.
Castagno Andrea, Italo, Maria e Pasqualina di Bartolomeo.
Bussone Domenica fu Andrea.
21. Villata Angela in Marchisio.
23. Merlin Natale.
25. Suppo Marianna.
Bonavero Carlo e Giuseppe.
29. Garnero Luigi.
31. Converso Marianna in Pastore, Anna Enrichetta in Falconieri e Luigi fu Marcello.

4. Fognotti Maria Lucia in Accossato.
10. Basso Rosina e Sabina sorelle.
12. Id. id.
14. Boniscontro Gio. Gius. e Castellardo Margh. coniugi.
16. Beraud Ognissanti.
18. Rolando Domenico (eredi).
20. Malandosso Gius. fu Giovanni.
22. Merlin Placido.
24. Vercelli Antonio.
26. Filone Maria in Sartore.
28. Agnese Antonio.

FIGLIE DEI MILITARI (Via), a destra del corso Casale prima del corso Quintino Sella, m. 365 (**U 14**).

Conduce al nuovo Istituto delle Figlie dei Militari.

Pret.: Mand. VI, Sezione Borgo Po.
P. S.: Sez. Borgo Po.
C. E. A.: Mand. VI.
C. E. P.: Coll. V.
Parr.: Gran Madre di Dio.

1. Laclaire comm. Gio. Paolo.
5. Crola Felicita in Mombello.
9. Coppa Giuseppe fu G. B.
11. Napione Teodolinda.
bis. Ballesio Lorenzo.
15. Cavallito Serafina ved. Pezzi.
17. Bresciano Carlo.
19. Condio mons. cav. Luigi.
21. Barone Alberto fu Ambr.
25. Istituto delle Figlie dei Militari.

10. Schilling Leone.
20. Monti dott. Eudo fu Cesare.

FILADELFIA (Via), parallela a giorno del corso Sebastopoli, compresa tra il corso Siracusa e la ferrovia di Genova (**E 20**).

Città degli Stati Uniti di America. Edificata da Guglielmo Penn l'anno 1682, derivando il suo nome da φίλος=amico, e ἀδελφός=fratello, volendola significare come la sede di amici e fratelli.

Pret.: Mand. V, Sez. San Salvatore.
P. S.: Delegaz. Barriera di Nizza dalla ferrovia di Genova alla strada di Stupinigi. — Sez. San Secondo dalla strada di Stupinigi al corso Siracusa.
C. E. A.: Mand. V.
C. E. P.: Coll. IV.
Parr.: della Crocetta.

159. Gallizio Antonio.

FILANGERI Gaetano (Via), nell'ingrandimento a sud-ovest dei corsi Stupinigi e Sommeiller, m. 2625 (**M 17**).

Pubblicista e filosofo. Le sue opere versano sulla scienza economica legislativa; e nella giurisprudenza è ritenuto quale un caposcuola (1752 †1788).

Pret.: Mand. III, Sez. Monviso.
P. S.: Sez. San Secondo.
C. E. A.: Mand. V.
C. E. P.: Coll. IV.
Parr.: della Crocetta.

1. Borsarelli di Rifreddo cav. Carlo fu Placido.
5. Cocito cav. Giovanni fu Costantino.
7. Sandri-Volpi-Maglia Valeria.
9. Brunero Giorgio di Celestino.
11. Pozzo-Novembrina Margh. Berretta Virginia.

4. Lattes ing. Giorgio (eredi).
8. Bruno di Tournefort e San Giorgio conte Federico, cav. Massimiliano e Paolina fu conte Vincenzo.
10. Sardagna Hohenstein Neuburg contessa Bianca nata Guidi di Bagno.
12. Bologna Luigi fu Luigi.

FIOCHETTO (Via), a nord-est del corso Regina Margherita prima di piazza Emanuele Filiberto, m. 370 (**Q 11**).

Protomedico di Torino nei tempi della peste 1629-31.

Pret.: Mand. I, Sez. Dora.
P. S.: Sez. Borgo Dora.
C. E. A.: Mand. VII.
C. E. P.: Coll. II.
Parr.: San Gioachino.

1. Sineo contessa Vincenza fu Emilio moglie Viglietti conte Mario Camillo.
3, 5. Id. id.
11. Società Italiana pel Gaz.
13, 15, 17, 29. Società Italiana pel Gaz.

2, 4. Municipio di Torino (Lavatoio).
12. Gambone figlie fu Nicola.

FIORANO (Via), regione Vanchiglietta tra il corso Antonelli e via Varallo, m. 105 (**U 13**).

Comune della provincia di Torino, circondario d'Ivrea, alla riva destra della Dora.

Pret.: Mand. VI, Sezione Borgo Po.
P. S.: Delegaz. Vanchiglia.
C. E. A.: Mand. VI.
C. E. P.: Coll. III.
Parr.: Santa Croce.

5. Toso Enrico di Vincenzo.
7. Moretti Vincenzo e Garelli Teresa coniugi.
9. Montano Pierina e Caterina fu Ant. e madre Ferraris Luigia.

8. Aimini Giulio e Riccardo.

FIRENZE (Corso), a sinistra della Dora ed a valle del ponte Mosca, fino al corso Verona, m. 1150 (**O 10**).

Città antichissima. Fu pure capitale provvisoria del Regno d'Italia. Patria di Dante, di Machiavelli, di Guicciardini ed altri sommi.

Pret.: Mand. VII, Sezione Borgo Dora dal corso Ponte Mosca al corso Regio Parco. — Mand. VI, Sez. Borgo Po dal corso Regio Parco al fine.
P. S.: Sez. Borgo Dora dal corso Ponte Mosca al corso Regio Parco. — Delegaz. Vanchiglia dal corso Regio Parco al fine.
C. E. A.: Mand. VII.
C. E. P.: Coll. II.
Parr.: Dal corso Ponte Mosca al corso Regio Parco Parr. San Gioachino, e dal corso Regio Parco al termine Parr. SS. Nome di Gesù.

1. 3, Gilardini (Società Anon.).
9. Sweiser Luigi fu Giovanni e Bertolino Giacomo.
11, 13, 15. Soc. Anon. « Ollomont ».
17. Id. id.
21. Gay ing. Corrado e Quatto Teresa coniugi.
25. Pera Celestino fu Giov. Batt.
27. Nicol Luigi fu Lorenzo.
29. Soc. Anon. Tramways di Torino e Soc. Anon. Piemont. Tramways e Ferr. econom.
33. Demanio dello Stato.
43. 49, 51. Istituto Pio pei Rachitici Reg. Maria Adelaide.
53, 55. Colombo cav. Pacifico fu Bonaparte.
57. Boffa Attilio.
59. Grosso Angelo, Pietro e Quirina fu Francesco.
61. Zanotto Bartolomeo fu Gio.
63. Perino cav. Domenico-Fedele fu Michele.

FOGGIA, via parallela a nord-ovest della strada al R. Parco, m. 725 (**S 10**).

Città capoluogo della Capitanata con vivo commercio: sede centrale delle ferrovie meridionali.

Pret.: Mand. VII, Sezione Borgo Dora.
P. S.: Sez. Borgo Dora.
C. E. A.: Mand. VII.
C. E. P.: Coll. II.
Parr.: San Gioachino.

1. Demanio dello Stato.
7. Romano Angela ved. Romano.
11. Sona Costanzo e Pavia Luigia coniugi.
15, 17. Morzone Francesco fu Giacomo.
19. Mosso Pasquale.
33. Rustichelli Giuseppina, Porta Orsola, Sebast., Teobaldo ed Enrico fu Giovanni.
35. Boglione Giuseppe fu Gabr.
37. Oddenino Antonio.

22. Cerutti Giacomo.
28. Soc. Cooperativa Selciatori.
32. Villa Ant. e Quinto di Luigi.

34. Maffei Domenico.
40. Carbone rag. Carlo.
42. Amido Maria fu Giovanni in Fasola.

FOLIGNO. Via in profondimento della via Vibò, a ponente della ferrovia di Lanzo, fra questa e il corso Potenza, m. 900 (**M 5**).

Città in mezzo a fertile pianura dell'Umbria. In posizione importantissima.

Pret.: Mand. VII, Sezione Borgo Dora.
P. S.: Delegaz. San Donato.
C. E. A.: Mand. VII.
C. E. P.: Coll. II.
Parr.: Madonna di Campagna.

9. Crosetto Battista fu Bern. e figli Candida e Bernardo.
11. Actis-Data-Casale Anna in Borgia.
15. Bianco-Mont Giacomo e Fenoglio Maddalena coniugi.
17. Tavella Marcellino e Ferrero Maria coniugi.
25. Gallo Giuseppe fu Carlo.

2. 4. Pellicciotti ing. Amedeo.
12. Id. id.
14. Milano Giovanni fu Pietro.
16. Acutis Pietro e Manzoni G. B. e Giacomo.
18. Brunero Celestino e Cottini Maria coniugi.
34. Susetto Angela ved. Cena.
36. Sibona Giuseppina in Bonino.

FONTANE (Strada delle, frazione Ostarietta (**L 26**).

Prese il nome da alcune fontane anticamente ivi esistenti.

Pret.: Mand. V, Sez. San Salvatore.
P. S.: Deleg. Barr. di Nizza.
C. E. A.: Mand. V.
C. E. P.: Coll. IV.
Parr.: del Lingotto.

447. Soc. Anon. Stabil. G. Fornara e C.
453. Cavalli Balbina e Virginia.
457, 461. Barbè Eugenio e Camillo fu Giuseppe.

454. Barbè Eugenio e Camillo.
474. Taricco Chiara ved. Cavalli. Silvestro Isidoro Giovanni fu Isidoro.

FONTANELLA, via nella Borgata Vittoria, m. 125 (**O 6**).

Antica denominazione di ignota origine.

Pret.: Mand. VII, Sezione Borgo Dora.
P. S.: Delegaz. San Donato.
C. E. A.: Mand. VII.
C. E. P.: Coll. II.
Parr.: Nostra Signora della Salute.

3. Gamba Giuseppe di Giovanni e Saracco Cristina coniugi. Saracco Anna fu Giovanni.
5. Ferrero Giovanni fu Domen.
11. Coccolo don Luigi. Mascarelli Eugenio (eredi).

6. Bosco Annibale fu Domenico.
8. Battù Giovanni fu Giuseppe.
12. Ercole Domenico e figlie Teresa ed Irene.
14. Giacobino Giuseppa, Severina ed Emilia fu Gioachino. Musso Teresa.

FONTANESI Antonio, via in protendimento di via Napione, fra il corso Regina Margherita e la Dora, m. 570 (**L 12**).

Illustre paesista, nato a Reggio Emilia nel 1820 e morto nel 1882. Si hanno di lui ammirevolissime opere.

Pret.: Mand. VI, Sezione Borgo Po.
P. S.: Delegaz. Vanchiglia.
C. E. A.: Mand. VI.
C. E. P.: Coll. III.
Parr.: dal corso Regina Margherita al corso Tortona Parr. SS. Nome di Gesù; dal corso Tortona al fine Parr. Santa Croce.

1. Soc. An. S. Venchi e C.
7. Dotto Felice e Ferrero Silvio.
9. Galli Leopoldo.
11. Maffei Domenico.
17. Ferrando Virgilio ed Aleardo fu Agostino.
21. Cresta Maria, Teresa, Angela e Luigia fu Franc.
23. Barberis Simone.
25, 27. Zopegni Paolo fu Luigi.
31. Rigat Franc. fu Gius. e Petrini Luigia di Luigi coniugi.
33. Donna coniugi.
35. Sacconi Giuseppe e Giacob Giuseppina coniugi.

2. 6. Municipio di Torino (Rimessa tranviaria).
10. Farina cav. Gio. di Gius.
18. Ferri Anna-Annunziata (eredi).
20. Municipio (Casa daziaria).
22. Castano Federico.
24. Garonetti Teresa ved. Aymini. Aymini Pia e Mario fu Arsenio.
26. Id. id.
28. Chiusano Giovanni fu Carlo.
30. Grosso Battista e Tavella Caterina coniugi.
32. Rostagno Michele.

FONTANETTE (Strada), in regione Cavoretto, perpendicolare a destra della strada ai Ronchi (**Q 24**).

Nome d'origine popolare.

Pret.: Mand. V, Sez. San Salvatore.
P. S.: Sez. Borgo Po.
C. E. A.: Mand. VI.
C. E. P.: Coll. V.
Parr.: di Cavoretto.

FORESTO (Via), in Borgata Cenisia, seconda a destra e parallela alla via Fréjus, tra la via Monte Bracco e il corso Racconigi, m. 120 (**G 12**).

Comune della provincia di Torino, circondario di Susa, alle falde del monte Rocciamelone.

Pret.: Mand. V, Sez. San Salvatore.
P. S.: Delegaz. San Paolo.
C. E. A.: Mand. V.
C. E. P.: Coll. IV.
Parr.: di Pozzo Strada.

8. Nerva sorelle.

FORNELLI (Via dei), in Borgata Vittoria ad ovest via Vittoria, m. 60 (**N-O 6**).

Antica denominazione di ignota origine.

Pret.: Mand. VII, Sez. Borgo Dora.
P. S.: Delegaz. San Donato.
C. E. A.: Mand. VII.
C. E. P.: Coll. II.
Parr.: Nostra Signora della Salute.

1. Trinchero Giovanni di V.
3. Squassino Secondo e cons.
7. Milanesio Francesca ved. Suppo.
9. Ferrero Carlo fu Giovanni Ciocatto Rosa coniugi.

8. Garone Michele fu Giuseppe.

FORNI E DEI GOFFI (Strada) vicinale della Valle dei Fr. zione Reaglie, oltre la Bo. gata Madonna del Pilone.

Dal nome di due famiglie ch ivi possedevano anticamente alcune cascine.

Pret.: Mand. VI, Sezione Borgo Po.
P. S.: Sez. Borgo Po.
C. E. A.: Mand. VI.
C. E. P.: Coll. V.
Parr.: di Reaglie.

485. Ronco Giovanni. Boccardo Alessandro.
491. Cauda Carlo fu Luigi.
493. Id. id.
495. Id. id.
499. Zeppegno Giuseppe e Villata Delfina coniugi. Moretta Giuseppe fu Vin.
501. Goss Crescentino fu Daniele e Pereno Maria fu Michele in Zeppegno. Zeppegno Michele.
503. Croveri Alessandro.
505. Danesini Silvia in Valerio. Pereno Michele. Pereno Cater. in Zeppegno. Pereno Maria in Zeppegno.

482. Davico Pietro II, Giuseppe, Angela e Giorgio fu Giu. Davico Pietro I e Luigi fu Giuseppe.
484 Pozzetti Felice fu Michele.
486. Muggia Luigi.
488. Sacerdote Matilde in Fos. e Clementina in Lanza.
492. Giardino Giacinto, Agostino e Gio. fu Gius. Rossello Palma v. Giardino.
494. Municipio di Torino.
496. Cisi Fortunata ved. Tommasini.

[illegible]. Pereno Lorenzo e Giuseppa di Franc. e Ricchiardi Domenico.
Moretta Giuseppe fu Vinc.
[illegible]. Pereno Lorenzo.
Bongiovanni Fel. e Olivero Vittoria coniugi.
Bongiovanni Pierina, Margherita, Eleonora di Felice.
[illegible]. Goffi Gio. Batt. fu Gugl.
Goffi Michele, Giovanni e Carlo di Rocco.
Goffi Francesco fu Pietro.
Goffi Rocco Giov. fu Guglielmo.
Rocco Guglielmo e Ignazio.
Dellala Luoia ved. Goffi.

FORONI (Vedi Jacopo Foroni).

FORTINO (Strada del), tra il cimitero di S. Pietro in Vincoli e il corso Principe Oddone a sinistra del Canale Molassi (**O 8**).

Nome d'origine popolare.

Pret.: Mand. I, Sez. Dora.
P. S.: Sez. Borgo Dora.
C. E. A.: Mand. VII.
C. E. P.: Coll. II.
Parr.: Maria SS. Ausiliatrice.

4. Panora Ida ved. Durio Giacomo e figli.
12. Id. id.
34. Durio fratelli.

FOSCOLO Ugo, via parallela a nord del corso Dante, m. 420 (**O 19**).

Poeta e letterato, nato a Zante nel 1776, morto a Londra nel 1827, celebre per la cantica dei *Sepolcri* e le *Lettere di Jacopo Ortis*. Fu pure valente militare.

Pret.: Mand. V, Sez. San Salvatore.
P. S.: Sez. San Salvatore.
C. E. A.: Mand. V.
C. E. P.: Coll. IV dal n. 1 al 13 e dal 2 al 14. — Coll. III dal num. 15 e 14 *bis* al fine.
Parr.: Sacro Cuore di Gesù.

1. Negri Orsola moglie dott. Boschetti Federico.
3. Id. id.
5. Donato Pietro.
7. Capello Giovanni e Celestina fu Raimondo.
11. Mosso Giovanni di Giuseppe.
13. Delmastro fratelli.
17. Soc. An. Gen. Ital. *Il Vetro.*
19. Aprile Pietro e Guibello Ernesta coniugi.
25. Fino rag. Paolo e Pipino frat.
29. Trucco Francesco (eredi).
31. Cottino Paolo e Gius. fratelli.

2. Valli Luigi, Gilberto, Mario fratelli fu Alessandro.
4, 6. Romano Antonio, Gius. e Giacomo fu cav. Giacomo.
10. Abravilla Carlo fu Luigi.
12. Ferrino Eugenio ed Alberto fratelli.
14. Gallea Antonio fu Giovanni.
15. Carretto Celestino.
[illegible]. Id. id.
20. Gnifetti Vittorina, Gerolamo, Emilio, Vittorio, Silvia, Teresina e Adolfo fu Giovanni.
26. Galli Ferdinando fu Ant.
28. Brusa Maurizio e Causa Giacomina coniugi.
30. Belloli Ernestina.

FOSSANO (Via), a destra e parallela alla via Don Bosco, tra le vie Avellino e Sondrio, m. 150 (**L 9**).

Città del Piemonte con castello fortificato. Industrie in lana, seta e drappi.

Pret.: Mand. II, Sez. Moncenisio.
P. S.: Delegaz. San Donato.
C. E. A.: Mand. VII.
C. E. P.: Coll. II.
Parr.: San Donato.

4. Laurenti Achille fu Carlo.
6. Id. id.
8. Id. id.
10. Id. id.
12. Id. id.
16. Industria nastri, gomma ed affini già Richiardi, Vorwerk e Sohn.

FOSSATA (Via), Borg. Monte Bianco, a sinistra dello stradale di Vercelli, m. 750 (**Q 7**).

Antica denominazione di origine ignota; molto probabilmente però prese nome da un largo fosso che ivi esisteva.

Pret.: Mand. VII, Sezione Borgo Dora.
P. S.: Sez. Borgo Dora.
C. E. A.: Mand. VII.
C. E. P.: Coll. II.
Parr.: Madonna della Pace.

1. Tarizzo (eredi).
3. Beretta Gius. fu Valeriano.
5. Ghirone Vittoria.
7. Baldi Carlo, Rosa, Giov., Natale, Felicina, Elena, Ermelinda e Maria in Pastè fu Paolo.
11. Filippone Gio., Fortunato e Marcantonio.
15. Dardanelli Domenica in Mariotti.
17. Revelli Giuseppe.
23, 25, 27. Beccaria Giovanni. Cesare, Mario, Letizia e Faustina fu Attilio. Marasso Rosa ved. Beccaria
29. Defilippi Giovanni fu G. B.
33. Gallone Maria Vindrola Giuseppe fu Domen. e Pelizzari Maria coniugi.
53, 55, 65, 67. FIAT (Soc. Anon.)

2. Bruno Maria.
4. Gibone Giovanna in Ferrero.
6, 8, 10. Amajolo Teresa fu Michele.
14. Brusa Giovanni.
16. Brusasco Giulio e Roberto Maria coniugi.
18. Ivaldi Teresa in Vaio.
20. Mosso Pietro.
22. Vercellino Maria.
24. Bogiatto Giacomo.
26. Turello Carlo.
28. Castagneri Bernardo e Borca Carola coniugi.
30. Giudice Giovanna in Cassinati
56. N. N.
58. Forno cav. Lorenzo.
72. Rubiola Anna e Giovanna fu Maurizio. Valsoany Maria fu Domen. Martinoia Amalia fu Gio. Fiandro Margherita fu Lodovico.
84. Diano Francesco e Aprile Anna coniugi.
86. Nigra Giuseppe ed Ambrogio Margherita coniugi. Nigra Michele ed Ambrogio Caterina coniugi.
88. Valerio Vittorio.
90. Burdese Bartolomeo (eredi).
92. Albesiano Pio, Ang. e Carlo.

FOSSATA (Strada della).

Pret.: Mand. VII, Sez. Borgo Dora.
P. S.: Delegaz. San Donato.
C. E. A.: Mand. VII.
C. E. P.: Coll. II.
Parr.: Madonna della Pace.

663. Giaccone Filippina vedova Filippa.
975. Rubiola frat. e sor. di Ant. Grosso Giuseppe, Gabriele e Giorgio fu Gaetano.

660. Demanio dello Stato (Ramo Ferrovie).
662. Rigat Caterina e Paola.
668. Di-Savoia-Carignano principe Tommaso.
680. Debenedetti Enrico fu Alessandro.

FRABOSA (Via), in Borgata Lingotto, parallela ed a sinistra dello stradale di Nizza, tagliante la via Sommariva, m. 150 (**M 26**).

Comune della provincia di Cuneo, circondario di Mondovì.

Pret.: Mand. V, Sez. San Salvatore.
P. S.: Delegaz. Barriera di Nizza.
C. E. A.: Mand. V.
C. E. P.: Coll. IV.
Parr.: del Lingotto.

1. Sedici Matteo.
3. Rolle Caterina in Bernardi.
5. Quaglino Giovanni.
7. Casassa Gio. Batt. fu Batt.
9. Id. id.
11, 13. Seren-Rosso Giuseppe e Zinola Olimpia coniugi.
17. Bertinetti Paola ved. Neirotti e figli Neirotti Delfina, Giuseppe, Giovanni e Domenico fu Michele.
19. Verdolini Angela n. Fenoglio.
25. Audisio Pietro.

8. Miletto Luigi e Musso Francesca coniugi.
10. Fasano Pietro e Griffa Giuseppa coniugi.
12. Piovano Felice e Bogliotto Vittoria coniugi.
14. Rossi Giovanni e Gramaglia Margherita coniugi.
16. Vanzina Ernestina nata De Silvestri.

FRANCESCO LANFRANCHI (Via), a levante della piazza Gran Madre di Dio, prima parallela a destra di via Villa della Regina, m. 300 (**T 15**).

Celebre architetto a cui Torino deve, oltre ad altri cospicui edifici, il suo Palazzo di Città (1659).

Pret.: Mand. VI, Sezione Borgo Po.
P. S.: Sez. Borgo Po.
C. E. A.: Mand. VI.
C. E. P.: Coll. V.
Parr.: Gran Madre di Dio.

3. Peyrot Michele fu Arturo.
11. Accati ing. Mario.
17. Canova dott. cav. Ferdinando.
Canova ing. Giuseppe.
Mazzucchelli Adelina in Canova.
19. Morra di Lavriano contessa Polissena in Solaro del Borgo.

2. Diatto cav. uff. Giovanni.
6. Ottolenghi fratelli (Ditta).
8. Navone cav. uff. Enrico fu Carlo.
10. 12 14, 14*bis*. Bilsborrow e Crow.
22. Defilippi Luigia in Berutti dott. Serafino.
24. Gariglio cav. geom. Francesco.
26. Pregliasco Domenico.

FRANCESE (Strada del), in borgata Villaretto, a destra dello stradale di Lanzo, oltre il ponte di Altessano.

Antica denominazione di origine ignota.

Pret.: Mand. VII, Sezione Borgo Dora.
P. S.: Delegaz. San Donato.
C. E. A.: Mand. VII.
C. E. P.: Coll. II.
Parr.: Abbadia di Stura.

30. Borsello Giuseppe fu G. B.

FRANCIA (Corso), da piazza Statuto all'antica barriera daziaria di Francia, m. 850 (**M 11**).

Così chiamata perchè attraversando il Cenisio e il Monginevro unisce la Francia all'Italia.

Pret.: Mand. II, Sez. Moncenisio.
P. S.: Sez. Monviso i numeri dispari. — Delegaz. San Donato i numeri pari.
C. E. A.: Mand. III i numeri dispari. — Mand. VII i numeri pari.
C. E. P.: Coll. IV i numeri dispari. — Coll. II i numeri pari.
Parr.: I numeri pari: dal principio fino a via Goffredo Casalis Parr. San Donato; da via Goffredo Casalis al termine Parr. Sant'Alfonso de' Liguori. — I numeri dispari: Parr. Gesù Nazareno.

***Tratto oltre l'antica cinta daziaria* (G 11)**

Pret.: Mand. V, Sez. San Salvatore i numeri dispari. — Mand. VII, Sez. Borgo Dora i numeri pari.
P. S.: Delegaz. San Paolo i numeri dispari. — Delegaz. San Donato i numeri pari.
C. E. A.: Mand. V i numeri dispari. — Mand. VII i numeri pari.
C. E. P.: Coll. IV i numeri dispari. — Coll. II i numeri pari.
Parr.: i numeri pari dall'86 al 192 Parr. Sant'Alfonso de' Liguori. — I pari dopo il 192 e tutti i numeri dispari Parr. di Pozzo Strada.

1. Dovis Paolo, Giov. e Angelo fu Enrico.
1*bis*. Guglielminetti Ernesto fu Lorenzo.
3. Croppi Matilde in Ceretti.
5. Daneo Elisa fu Faust. ved Tassoni-Estense.
7. Levi Ippolito fu Em.
9. Boetti Sofia in Calandra avv. Giovanni.
11. Momigliano Moise fu Isaia.
11*bis*. Varda Agostino.
15. Baldracco Luigi, Enrico e Giacinto fu Francesco.
15*bis*. Vanner Angelo.
17. Armellino cav. Cipriano.
19. Panighetti Emma in Parmetler.
19*bis*. Terracini Aless. e Aron Benvenuto fu Benedetto.
21. Castellari avv. Evasio e Laura Celine fu Giovanni.
23. Carrera cav. uff. Gio. Batt. fu Giuseppe.
25. Stura Rosina e Carlo fu Costanzo.
27. Marenco cont.ª Emilia n. Melano di Portula.
Melano di Portula Rosalia n. Ferrero.
29. Pitre Pietro e Couran Thomas William.
31. Fox William di Tommaso.
Serol Giacomo-Maurizio di Giorgio.
Roman Paolo-Giuseppe di Camillo
Barioz Maria - Filippo di Francesco
33. Chiaretta Marianna vedova Destefanis e figli Destefanis Giuseppe e Mario fu Giacomo.
35. Mazzoli cav. Angelo fu Luigi.
37. Id. id.
39. Gardino Biagio fu Guglielmo.
41. Florio cav. Daniele.
43. Id. id.
45. Besson Prudente, Giov. e Marcello fu Filippo.
49. Istit. Duch. Isabella.
53. Miroglio Giuseppe.
55. Gamba Anna.
73. Ist. Sordo-Muti e Sordo-Mute.
75, 77. Querena cav. Francesco fu Stefano.
79, 81, 83. Id. Id.
85. Ferrando Mich., Cesare e Domenico fu Carlo.
87. Tiboldo Daniele fu Franc. e madre Alciati Giuseppina.
91. Momigliano Moise fu cav. Isaia.
93. Id. id.
95. Forno Guglielmo.
97. Braggione Pietro e Carolina in Vela.
97*bis*. Id. id.
99. Aubert cav. uff. Luigi.
99*bis*. Colombini Margherita in Tamagno.
101. Momigliano Umberto fu Emanuele.
103. Scalco Vittorio fu Luigi.
105. Dentis Carlo fu Michele.
107. Id. id.
109. Schiappacassa Adele vedova Cottino.
111. Pallavicino-Mossi marchesi avv. Giuseppe.
125. Bellia avv. Valentino.
139. Asilo Infantile Duchessa Elena d'Aosta Orleans.
145. Ramello Fedele.
151. Municipio di Torino.
157. Garizio avv. Gian Giorgio ed avv. Ettore Francesco fu Eusebio.
159. Lovisetto sorella e fratelli.
165. Perron cav. Franc. (eredi).
167. Colin Maria.
175. Pessana Domenico.
177. Capello Lorenzo fu Domen.
197. Pera Celestino fu G. B.
199. Giraud Giuseppina in Maira
201. Ardito Roberto fu Pietro.
203. Guglielmino Giuseppe.
205. Motta Angelo.
207. Ruoredda Giuseppe.
Marthoud Maria.
211, 215. Musso Luigi ed Eman., Maria in Dalmazzo, Caterina e Vittoria fu Luigi.
217. Gaja Ernesto e Margherita fu Giuseppe.
219. Moratto Olimpia in Murisengo.
221. Giordanino Agost., Giov. e Giuseppa di Carlo.
223. Visconti Pietro di Carlo.
225. Mascarelli D. Eug. (eredi).
229. Seletto Luigi.
Galla Luigi e Marchese Caterina coniugi.
Porro Carlo fu Pietro.
231. Debenedetti Amelia di Tobia.
233. Salivetto Gius., Francesco, Luigi, Umb., Onorina, Giuliana, Annetta e Liberata.
235. Ghiotti Carlo, Giacinta, Beatrice e loro madre Roccati Caterina.
237. Rosso Francesco fu Giacomo.
239. Porro Carlo fu Pietro.
249. Ajassa Alessandro (eredi) ed Annunciato Emilia vedova Ajassa.
251. Altina Luigi fu Alessandro.
259. Actis-Giorgio Maria vedova Genovese.
261. Viglino cav. uff. dott. Lorenzo fu Carlo.
267. Fabbr. Ital. Prodotti Alimentari « Sole ».
307. Ala Giuseppe.
315. Bonaudo Felicita e Domitilla fu Vincenzo.
351. Capella Leone fu Giuseppe.
Burio Vincenzo fu Gio. e figlio Domenico.
395. Momigliano Moise fu cav. Isaia.

2. Consorzio per la Tramvia elettrica Torino-Rivoli (Stazione di Rivoli).
8. Raby Michele (eredi).
10. Pansa cav. Giovanni.
12. Besozzi Angela ved. Besozzi.
Contini Angela, Cecilia, Ferdinando e Gio. fu Pietro.
14, 16. Arditi Angelo Carlo.
18. Bertagna Maria in Bellia cav. Giuseppe.
20. Marentino Achille.
22. Pastore Mario e Re Teresa coniugi.
24. Dubosc cav. ing. Edmondo fu Prospero.
26, 28. Ferraris Giuseppa, Margherita, Alfonso, Rosina, Felicina, Teresa, Clelia e Gustavo fu Gustavo.
30. Brignone Paolina fu Arnolfo ved. Solaro e figli Arnolfo ed Onorato.
2. Beylis Francesca ved. Durio e figlia Amelia.
4. Levi Eleonora di David in Tedeschi.
6. Spurgazzi dott. Gio. Maur. e Signoretti Teresa coniugi.
8, 40, 52. Gardino cav. Biagio, Gius. e Domen. fu Gugi.
1. Mazzoli Vittorina di cav. Angelo.
6, 56*bis*. Abate cav. Giovanni-Giacomo fu cav. Luigi.
2. Zanelli Vincenzina (eredi) e Mazzoli cav. Angelo fu Luigi.
4. Id. id.
56. Zanelli Vincenzina (eredi).
58. Mazzoli cav. Angelo fu Luigi.
76. De Luca cav. Pietro.
86. Farello Giuseppe e Griffa Irene coniugi.
88. Vigliani Ant. e Vinc. di Gius.
92. Rolle Giuseppe fu Carlo.
Rolle Ant., Carlo, Francesca, Giuseppa, Margher., Rosa e Teresa fu Giacomo.
Dadone Michele di Franc.
98. Agnese Antonio.
98*bis*. Fontana Annibale.
126. Righini Luigi fu cav. Desiderio.
140. Soc. Aut. Ceirano (S.C.A.T.).
142. Id. id.
164. Cavagnero Giuseppina, Cotti Ester e Ceresole Ida fu G.B.
168. Ceresole Ida fu G. B.
170, 172 Bettica Domenico e Adami Augusta coniugi.
180. Eicher Elisab., Dumolard Maria, Le Pape Céline.
186, 192. Di Sartirana duchessa Margherita.
Di Ratibor principessa Ernestina.
196. Capra Giov. e Maria fu Bern.
198. Borgis Maria vedova Capra Bernardo.
202. Fino rag., Leone.
262. Consorzio per la Tramvia elettrica Torino-Rivoli.
272. Cordero di Montezemolo Camilla, Curlo Eulalia, Galleani d'Agliano Adele, Menochio Luigia e Scotti-Gallarati Camilla.
6. Consorzio per la Tramvia elettrica Torino-Rivoli.
12. Serratrice Luigi-Vincenzo e figlia Luigia.
34. Brasso Pasquale.
Rossetti Angelo.
318. Camerano Federico e Margherita fu Pietro e Cravanzola Maria di Carlo ved. Camerano.
448. Raimondo Giovanni.
590. Debenedetti Ezechia (eredi).
Bellia avv. cav. Valentino di Celestino.
620. Rolle Rosa-Maria in Gilardi.
696. Rossi Sebastiano Battista fu Domenico.
698. Capella Leone.
700. Gussi dott. Gennaro.
750. Diena Mich., Clem., Leone e Giuseppe fu Giacinto.
Colombo Giuseppe.

FRANCIA (Dallo stradale di), (**T 11**).

Pret.: Mand. V, Sez. San Salvatore i numeri dispari. — Mand. VII, Sez. Borgo Dora i numeri pari.
P. S.: Delegaz. San Paolo i numeri dispari. — Delegaz. San Donato i numeri pari.
C. E. A.: Mand. V i numeri dispari. — Mand. VII i numeri pari.
C. E. P.: Coll. IV i numeri dispari. — Coll. II i numeri pari.
Parr.: di Pozzo Strada.

385. Municipio di Torino.
391. Rolle Carlo, Giacomo e Luigi.
555. Marana Carolina ved. Nomis di Cossilla e figli Luigi e Mario.
557. Asilo infantile *Emanuele di Bricherasio* in Morzano.
565. Società Anon. per costruz. areonautiche ing. O. Pomilio e C.
583. Bianchi Luigi fu Pasquale.

390. Delva Luigia in Gandolfo.
400. Barel di Sant'Albano Ippolito di conte Edoardo.
410. Di Sartirana duchessa Margherita e Di Ratibor principessa Ernestina.
580. Marchini Maria Teresa fu Angelo.

FRANCO BONELLI (Via), a sud-ovest di via Giulio, da via Bellezia a via delle Orfane, m. 210 (**P 11**).

Illustre zoologo. Contribuì assai a rendere grandioso il Museo di Storia naturale a Torino (1784 † 1830).

Pret.: Mand. I, Sez. Dora.
P. S.: Sez. Moncenisio.
C. E. A.: Mand. II.
C. E. P.: Coll. II.
Parr.: Sant'Agostino.

1. Rosso Giov. e Vitt. fu Cesare.
3. Recanzone Giacomo.
Vella Elice ved. Recanzone.
Acquadro Virginia di Gio.
Recanzone Palmira di Gio. per la sua prole nata e nascitura.
Recanzone Andrea ed Irene fu Giovanni.
5. Filippa Carlo fu Luigi, Carlo fu Alfredo e Anna-Maria fu Felice.
Borello Margherita.
Ficetti Clara ved. Grandis e figlia Angiolina.
Congregazione di S. Anna.
7. Zanetti Ettore, Angelo, Luigi e Giovanni.
9. Trivero Luigia in Rabbone e sorella Carolina fu Giuseppe.
Quadro di Ceresole contessa Maria Alessina in Rovasenda.

2. Gabbero coniugi.
Fontana Benedetto, Ferdinando e Mario fu Rocco.
Tua Caterina ved. Pozzo.
Vivenza Vitt.ª vedova Chiabodo.
4. Chiaiso Giuseppe, Carmela e Alfonso fu Onofrio.
Rocchietti Caterina e Maria di Domenico.
Valpreda Franc. fu Carlo e Braida Maria fu Giuseppe coniugi.
Rolli Regina ved. Courtial
6. Barbera Cater. e Ter. di Fel., e Cigna Camilla ved. Piacenza.
8. Bellia geom. cav. Pier Vinc. fu Giuseppe.
12. Casa Benefica.
14. Id. id.
16. Gibellini cav. Casimiro.
18. Id. id.

FRASSINETO (Via), borgata Cenisia, parallela ed a sinistra della via Fréjus, m. 480 (**F 13**).

Comune della provincia di Torino, circondario d'Ivrea, situato su erto monte, circondato da folti boschi.

Pret.: Mand. V, Sez. San Salvatore.
P. S.: Delegaz. San Paolo.
C. E. A.: Mand. V.
C. E. P.: Coll. IV.
Parr.: di Pozzo Strada.

FRATELLI RUFFINI, prima via parallela ed a giorno di via Cernaia, a ponente del corso Vinzaglio, m. 50 (**M 12**).

Ferventi patrioti. Giovanni Ruffini fu l'autore di quel *Dottor Antonio* e di altri scritti nei quali vibra l'anima appassionata e patriottica dell'ardito scrittore.

Pret.: Mand. III, Sez. Monviso.
P. S.: Sez. Monviso.
C. E. A.: Mand. III.
C. E. P.: Coll. IV.
Parr.: Santa Barbara.

FRATELLI SAVIO (Via), (Emilio ed Alfredo di Torino), fra le vie De Sonnaz e Montecuccoli, m. 35 (**N 13**).

Prodi ufficiali d'artiglieria, caduti eroicamente ad Ancona l'uno, l'altro a Gaeta, dove in

loro memoria furono intitolate due nuove importanti fortezze.

Pret.: Mand. III, Sez. Monviso.
P. S.: Sez. Monviso.
C. E. A.: Mand. III.
C. E. P.: Coll. IV.
Parr.: Santa Barbara.

1. Perrone Maggiorino fu Giovanni.

FRÉJUS (Via), in regione Tesoriera, prima parallela a sinistra dello stradale di Francia, m. 220 (**F 12**).

Dal nome di un monte in circondario di Pinerolo (m. 1445, Alpi Cozie).

Pret.: Mand. V, Sez. San Salvatore.
P. S.: Delegaz. San Paolo.
C. E. A.: Mand. V.
C. E. P.: Coll. IV.
Parr.: di Pozzo Strada.

11. Giordanino Carlo fu Domen.
13. Cassa di Risparmio di Torino
15. Figarolo-Tarino di Gropello conte Vittorio.

8. Benedetto Margherita in Carbonatto.
10. Vivalda Giuseppina, Beatrice, Marianna e Caterina.
16. Merlin Maria ved. Sonetto.

FRÉJUS (Via), nella borgata Cenisia, dietro la fabbrica di birra Boringhieri, m. 1250 (**H 13**).

Colle nelle Alpi Cozie, alto m. 2528. Fu traforato della galleria, lunga km. 12,300, che unisce Bardonecchia a Modane.

Pret.: Mand. V, Sez. San Salvatore.
P. S.: Delegaz. San Paolo.
C. E. A.: Mand. V.
C. E. P.: Coll. IV.
Parr.: di Pozzo Strada.

11. Mens Eugenia.
13. Dutto Carlotta fu Franc. Enrici Anna e Gius. fu Francesco;
15. Taraglio Gius., Eugenio e madre Scaglia Barbara.
17. Nicolay Stef. e Rovei Maria coniugi.
19. Piola Giovanni e Parigi Margherita coniugi.
21, 23. Società Fonderie Officine *Fréjus* (Automob. «Diatto»).
31. Bosco Pietro.
35. Manzone Claudio.
37. Scavarda-Chiartano Caterina in Ariosti.
39. Jourdan Giovanni (eredi).
41. Vaschetti Vittorio.
81. Appendino fratelli.
83. Anselmo Andrea.
87. Barel di S. Albano conte Ippolito di Edoardo.
89. Roletti Rosa ved. Capello.
93. Quatto sorelle.
95. Andreis Pietro.
97. Lambert Francesco.
99. Torchio Taurina fu Ferdin.
103. Gola Giuseppe fu Pietro e madre Rosso Natalina.

4. Bocca Giuseppe.
14. 18. Società Anon. meccanica Italo-Ginevrina.
24, 26. Id. id.
30. Marchini Maria Teresa fu Angelo.
46. Demanio dello Stato (Case dei ferrovieri).
48. Id. id.
50. Id. id.
52. Dentis Carlo fu Michele.
54. Ferrero fratelli.
56. Eiraudo Pietro e Cibrario-Rossi Angela coniugi.
58. Grillo Giuseppina in Gioannini.
76. Graglia Stefano di Giov.
78. Venturello Augusto.
82. Vogliotti Gius., Maddalena e Maurizia fu Lodovico.
84. Maina Antonia in Maina Giuseppe.
86. Finelli Gius. fu Francesco.
88. Coletto Carolina in Daina.
90. Ottolenghi Consolina in Ottolenghi cav. Camillo.
92. Reynaudo Lodovica vedova Supino.
94. Quaranta Grisante di Francesco.
100. Capriolo Franc. fu Vinc.
102. Binelli Luigi fu Carlo.
104. Arbinolo Giovanni.
108. Marchetti di Muriaglio nobile cav. Alberto e nobile avv. cav. Modesto fu conte Edoardo.
146. Friaglia Camillo.

FUCINA (Via della), parallela a destra del corso Ponte Mosca, prima della Dora, metri 300 (**Q 19**).

Dall'edificio già laboratorio governativo per la fabbricazione dei fucili.

Pret.: Mand. I, Sez. Dora.
P. S.: Sez. Borgo Dora.
C. E. A.: Mand. VII.
C. E. P.: Coll. II.
Parr.: San Gioachino.

3. Matthey Luisa.
5. Id. id.
7. Remmert Andrea.
9. Audino Annibale.
15. Ravera Aurelio fu Luigi.
17. Ceriana avv. cav. Pietro.

4. Viara Stefano fu Franc.
6. Mendicità istruita.
8. Riva cav. Carlo fu Carlo.
10. Bellone Giovanni e Vercellino Angela.
12. Sobrero Francesco e Martina fratello e sorella.
14. Sottocornolo Franc.
16. Carbone Margherita fu Carlo-Filiberto e Carbone cav. Felice.

FUSINATO (Vedi Arnaldo Fusinato).

GAETA (Via), in Borgo Crimea, seconda a sud del corso Presidente Wilson, (**R 17**).

Città antichissima nella provincia di Caserta, porto e fortezza sul mar Tirreno.

Pret.: Mand. V, Sez. San Salvatore.
P. S.: Sez. Borgo Po.
C. E. A.: Mand. VI.
C. E. P.: Coll. V.
Parr.: Gran Madre di Dio.

15. Teppati avv. Carlo.
17. Id. id.

18. Moglia Gius. (eredi).
20. Littardi Celeste in Rossetti.
22. Magnetti Mario.

GALLIANO (Vedi Giuseppe Galliano).

GALILEO GALILEI (Corso) lungo la sponda sinistra del Po, a monte del ponte Principessa Isabella, m. 3500 circa (**O 20**).

Sostenne la teoria copernicana del moto della Terra e meravigliò il mondo colle sue scoperte del pendolo, del cannocchiale, del termometro. Scrittore classico (1561 †1642).

Pret.: Mand. V, Sez. San Salvatore.
P. S.: Delegaz. Barriera di Nizza.
C. E. A.: Mand. V.
C. E. P.: Coll. III fino al corso Bramante. — Coll. IV dal corso Bramante al fine.
Parr.: fino alla linea di via Molinette Parr. Sacro Cuore di Gesù; da via Molinette al fine Parr. Patrocinio di San Giuseppe.

GALLERIA DELL'INDUSTRIA SUBALPINA, dall'angolo sud di piazza Castello a piazza Carlo Alberto, m. 60, (**O 13**).

Fu aperta nel 1874: costrutta su disegno dell'ingegnere Pietro Carrera.

Pret.: Mand. IV, Sez. Po.
P. S.: Sez. Dora.
C. E. A.: Mand. I.
C. E. P.: Coll. I.
Parr.: San Giovanni.

Reale Comp. Italiana di Assic.

GALLERIA GEISSER già **NATTA**, tra via Roma e piazza S. Carlo, m. 75 (**P 13**).

Fu aperta nel 1858: costrutta a spese del marchese Natta; passò poi nel 1876 in proprietà del banchiere Geisser.

Pret.: Mand. IV, Sez. Po.
P. S.: Sez. Dora.
C. E. A.: Mand. I.
C. E. P.: Coll. I.
Parr.: San Filippo.

Geisser comm. avv. Alberto.

GALLERIA NAZIONALE, tra via Roma 28 e via Venti Settembre, m. 95 (**O 14**).

Fu aperta nel 1889: costrutta su disegno dell'ingegnere Camillo Riccio.

Pret.: Mand. IV, Sez. Po.
P. S.: Sez. Monviso.
C. E. A.: Mand. III.
C. E. P.: Coll. IV.
Parr.: San Carlo.

Biglia cav. Riccardo.

GALLERIA UMBERTO I, tra via Basilica e la piazza Emanuele Filiberto, m. 100 (**P 11**).

Fu aperta nel 1890: costrutta su disegno dell'ingegnere Lorenzo Rivetti.

Pret.: Mand. I, Sez. Dora.
P. S.: Sez. Dora.
C. E. A.: Mand. I.
C. E. P.: Coll. I.
Parr.: San Giovanni.

3. Vallero avv. Giuseppe e capitano Carlo.

GALLIARI (Vedi Bernardino Galliari).

GALVANI Luigi, settima via trasversale di via San Donato, m. 500 (**L 10**).

Trovò il magnetismo animale, e dalla sua scoperta ebbero origine la galvano-plastica, l'elettrografia, l'elettromagnetismo e tutte le applicazioni dell'elettricità (Nacque nel 1737, morì nel 1798).

Pret.: Mand. II, Sez. Moncenisio.
P. S.: Delegaz. San Donato.
C. E. A.: Mand. VII.
C. E. P.: Coll. II.
Parr.: San Donato.

1. Verna Alfredo e Cleofe fu Michele.
5. Beltramo cav. Leopoldo.
7. Municipio di Torino (Scuola Boncompagni).
9. 11. 13. Fiorio cav. Cesare e Alfredo.
15. Camandona G. B. (eredi).
23. Grivetto Giovanni fu Michele.
25. Bernardi Rosa.
29. Prato Emilia e Margherita.
31. Riva Giovanni e Marco Anna-Luigia coniugi.

4. G. Abbati avv. cav. uff. Luigi.
6. Taggini ved. Patroni.
10. Cibrario Michele-Serafino, Michele-Martino, Vittorio, Paolo e Gius. fu Cipriano.
12. Reynaud Teresa, Garizio avv. Gian Giorgio ed avv. Ettore Francesco.
Ballario Efligenia, Gabriella, Matilde, Angiolina, Teresa, Giorgina sorelle.
14. Frezza di Pavignano avv. cav. uff. Francesco.
16. Camandona G. B. (eredi).
18. Rossi Gius.* in Della Beffa.
20. Merlo Luigi fu Carlo.
32. Merlo Carlo fu Giovanni.

GAMBASCA (Via), in borgata S. Paolo, prima a sinistra di via Monginevro, m. 75 (**H 14**).

Comune della prov. di Cuneo, circond. di Saluzzo.

Pret.: Mand. V, Sez. San Salvatore.
P. S.: Delegaz. San Paolo.
C. E. A.: Mand. V.
C. E. P.: Coll. IV.
Parr.: San Bernardino.

4. Demarchi Gio. e Pangella Giacinta, coniugi.

GARESSIO (Via), a giorno di via Oneglia, tra la ferrovia di Genova ed il protendimento del corso Galileo Galilei, metri 675 (**N 24**).

Comune nella provincia di Cuneo, in posizione amena.

Pret.: Mand. V, Sez. San Salvatore.
P. S.: Delegaz. Barr. Nizza.
C. E. A.: Mand. V.
C. E. P.: Coll. IV.
Parr.: Patrocinio di San Giuseppe.

1. FIAT (Soc. Anonima).

GARIBALDI (Via), da piazza Castello a piazza Statuto, m. 1050 (**P 12**).

Il più illustre condottiero di forze volontarie, uno dei creatori dell'unità italiana. Nacque a Nizza Marittima il 4 luglio del 1807, morì nell'isola di Caprera, ov'è sepolto, il 2 giugno del 1882.

Pret.: Mand. I, Sez. Dora dal n. 1 al 39 e dal n. 2 al 28. — Mand. II, Sez. Moncenisio dai num. 41 e 30 al fine.
P. S.: Sez. Dora dal n. 1 al 23 e dal n. 2 al 16. — Sez. Moncenisio dai num. 25 e 18 al fine.
C. E. A.: Mand. I dal n. 1 al 23 e dal n. 2 al 16. — Mand. II dai num. 25 e 18 al fine.
C. E. P.: Coll. I.
Parr.: I numeri pari: dal n. 2 all'8 Parr. San Giovanni; dal 10 al 16 Parr. Corpus Domini; dal 18 al 20 Parr. Sant'Agostino; dal 22 al 34 Parr. San Dalmazzo e dal 36 al fine Parr. del Carmine. — I numeri dispari: dal n. 1 al 9 Parr. San Giovanni; dall'11 al 23 Parr. Corpus Domini; dal 25 al 43 Parr. San Dalmazzo; dal 45 al 55 Parr. del Carmine e dal 57 al fine Parr. Santa Barbara.

1. Sacerdote Benvenuta in Levi, Leone, Estella in Rouff, Letizia in Levi avv. Davide ed Orsolina in Ottolenghi sorelle fu Salomone.
3. Valle Domenico.
5. Pavia Livia in Vollemborg.
7. Caretti contessa Adelina ved. Pellion di Persano.
Negretti ing. Giovanni e Negretti Maria in Fa fu Carlo.
9. Engelfred Teresa v. Bertetti.
11. Maina Emanuele.
11*bis*. Vischi Enrichetta in Geymonat.
13. Nicolello ing. Camillo, Aug. ed avv. Edoardo fu Giov. Allomello avv. Ettore e dott. Arturo fu Agostino e Capuccio Valeria e Sergio fu cav. Luigi.
17. Bonacossa Maria ved. Grosso.
19. Marsengo Franc. (eredi).
21. Reynaud Teresa in Ballario Giorgio.
23. Ospedale S. Luigi.
25. Demanio dello Stato.
27. Id. id.
29. Id. id.
31. Balbo Bertone conte Raimondo.
33. Id. id.
35. Galimberti Eman., Bianca fu Riccardo e Paolo fu Gius.
37. Castiglioni Domenico.
39. Casalegno Felicina.
41. Fasella Prudenza ved. Colonetti.
Biamonti Alessandro, Sebastiano e Maria fu Antonio.
43. Rocca Valentina in Asteggiano fu Leone.
45. Gilardini Erminia ved. Emprin
47. Garzena Maria e Virginia fu dott. Giacomo.
49. Garzena avv. Giulio fu Giac.
51. Opera Pia S. Paolo.
53. Id. id.
55. Piccini comm. Vittorio.
57. Martini Cesare ed Eligio fu Alessandro.
Martini Eligia (eredi).
59. Falchero Adelaide (eredi).
Falchero Giuseppina.
Rigat Maria e Teresa.
Bertirotti Ida, Rosa e Pia.
Rigat Emma, Rigat Inese Ida.
Bert Gius. e Maddalena.
Rigat Luigi, Ernesta, Aless., Carolina, Teresa, Giuseppina e Giuseppe.
Risso Celeste, Silvio, Adele ed Irene.
Pasteris Enrichetta.
Craveri Gius., Pierina ed Enrico.
Rigat Teodolinda.

2. Talmone Gust., Alb., Enr. e Amedeo fu Michele.
4. Sacerdote cav. Emanuele fu Salvador (Ditta).
De-Bernochi ing. cav. Giac.
6. Cassina ing. cav. Giovanni.
8. R. Ospizio di Carità.
10. Melle Renato e Matilde fu comm. Luigi Paolo.
Contini Angela, Cecilia, Ferdinando e Giov. fu Pietro.
Porta Decaroli Luigi.
De-Benedetti Benedetta ved. Levi Leone e figli Amelia, Celeste ed Olimpia.
Varetto Luigi Ernesto fu Giacinto e Jemina Caterina fu Giov. Batt. ved. Varetto.
14, 16. Municipio di Torino (Palazzo Civico).
18. Mendicità istruita.
20. Nicolis di Robilant S.E. nobile Mario Antonio fu Carlo Alb.
22. Società Reale d'Assicurazione contro gli incendi.
24. Matthieu di Pian Villar conte Gaetano.

26. Becchia del Pozzo conte comm. Carlo (eredi) (*prospic. la via*).
Martini comm. avv. Casimiro fu Vinc. (*interno cortile*).
Becchia del Pozzo conte comm. Carlo (eredi) (*interno cortile*).
Enrie Gius. (*interno cortile*).
28. Ketteler Franc. Giuseppe fu Guglielmo e madre.
36. Demanio dello Stato (Collegio Convitto Nazionale).
38. Rossi avv. Vittorio.
40. Santuario di Graglia.
42. Demanio dello Stato (Caserma Dabormida).
44. Marchini Maria Ter.ª fu Ang.
46. Id. id.

GASOMETRO, seconda via a sinistra del corso Vitt. Em. II, oltre la staz. di P. N., m. 465 (**O 15**).

Dalla prima fabbrica del gas, stabilita in Torino nel 1838, ed ora demolita.

Pret.: Mand. III, Sez. Monviso.
P. S.: Sez. San Secondo.
C. E. A.: Mand. V.
C. E. P.: Coll. IV.
Parr.: San Secondo.

1. Mazzonis di Pralafera cav. nob. Cesare.
3. Grober comm. Ant. (eredi) e Martinazza Anna v. Grober.
5. Ramondetti Natale.
7. Id. id.
9. Id. id.
11. Ovazza comm. Ernesto fu Raffael Vita.
13. Festa Margher. ved. Rocca.
15. Casana nob. cav. dott. Lorenzo di bar. Ernesto.

2. Fusina ingegnere Lorenzo e ing. Gerolamo fu Giovanni.
4. Margotti avv. Francesco, Lorenzo, Giacomo, Gio., Maria e Pio fu Stefano.
6. Castellazzo Luigi fu Felice.
8. Gautier Luigia-Carola, Ed. e Carlo.
10. Gallo Francesco Angelo.
12. Maffiotti ing. comm. G. B.
14. Gotteland ing. Mario fu Francesco.
16. Sala ing. Alberto e Zelia fu Romeo.
20. Astengo Gio. Battista (eredi), Domenico e Giuseppe fu Nicola.
26. Ottenga Olga, Mario, Emma ed Oreste fu Cesare.
28. Ferrero Cesare e Fantino Maria coniugi.

GASSINO (Via), a destra del corso Casale, in regione Valpiana, m. 300 (**W 14**).

Piccolo ed ameno paesello del circondario di Torino.

Pret.: Mand. VI, Sezione Borgo Po.
P. S.: Sez. Borgo Po.
C. E. A.: Mand. VI.
C. E. P.: Coll. V.
Parr.: Beata Vergine del Pilone.

1. Ballerna Antenore.
3. Beltrutti dott. Leone fu Mich.
5. Id. id.
9. Jorietti Giuseppe e Marchetti Anna coniugi.
11. Solargiannone.
15. Municipio di Torino per le Scuole G. Giozzi.

12. Gilli Maria in Bianchi.
14. Mojares Isabella.
16. Mossino Giovanna fu Gio.
18. Vellano Carlo e figlio Eug.
20. Camilla Pietro fu Giuseppe.

GATTINARA (Via), in regione Vanchiglietta, dalla via Mongrando al corso Voghera, m. 190 (**U 12**).

Comune del circondario di Vercelli; produce vini rinomati tra i più fini del Piemonte.

Pret.: Mand. VI, Sezione Borgo Po.
P. S.: Delegaz. Vanchiglia.
C. E. A.: Mand. VI.
C. E. P.: Coll. III.
Parr.: Santa Croce.

2. Rolando Cesare.
4. Natta Pietro e Pozzo Maddalena coniugi.
6. Monticone Giuseppe e Pollano Regina coniugi.
8. Bocca Paolo fu Stefano.
10, 12. Assom don Gius. (Chiesa Parrocchiale di S. Croce).

GAUDENZIO FERRARI, seconda via a destra di via Rossini, rimpetto al teatro Vittorio Emanuele, m. 270 (**R 13**).

Pittore caposcuola. I suoi più celebri quadri si trovano principalmente in Milano, Torino, Vercelli e Varallo. (Nato nel 1484, morì nel 1550).

Pret.: Mand. VI, Sezione Borgo Po.
P. S.: Sez. Po.
C. E. A.: Mand. VI.
C. E. P.: Coll. III.
Parr.: dal principio fino a via Montebello Parr. San Giovanni; da via Montebello al termine Parr. SS. Annunziata.

1. Municipio di Torino (Museo Civico).
3. Società fra Propr. e Titol. di Esercizi per la fabbric. di pani da caffè e acque gasose.
5. Talmone fratelli.
7. R. Ospizio di Carità.
9, 11. Albano e C. Macario Maria fu Antonio in Roggero.

2. Cornaglia Achille (eredi).
4. Palazzi Carina fu Andrea.
6. Miglioretti Giuseppe e figlio Michelangelo.
6*bis*. Id. id.
8. Rollino Cesare fu Carlo Mich.
10. Municipio di Torino (Mole Antonelliana o Tempio Naz.).
12. Bottizzo Antonietta.
14, 16, 18. Asilo Infantile SS.ma Annunziata.

GAUNA, via in regione Madonna di Campagna, a destra dello stradale di Lanzo prima di via Breglio, m. 135 (**M 5**).

Comune della provincia di Torino, circondario d'Ivrea nella valle di Chy.

Pret.: Mand. VII, Sezione Borgo Dora.
P. S.: Delegaz. San Donato.
C. E. A.: Mand. VII.
C. E. P.: Coll. II.
Parr.: Mad. di Campagna.

1. David Gio. Batt. fu Bart.
3. Valperga Giacomo fu Tommaso.
7. Suino-Bottaino Giovanni.
9. Oneglio Giovanni.
17. Seiano Domenico e consorte.
19. Valperga Cesare fu Tomm.

GELSI (Strada dei), dallo stradale di Lanzo dopo i numeri 166 e 529 (**N 5**).

Da alcuni gelsi che la costeggiano.

Pret.: Mand. VII, Sezione Borgo Dora.
P. S.: Delegaz. San Donato.
C. E. A.: Mand. VII.
C. E. P.: Coll. II.
Parr.: Mad. di Campagna.

GENÈ Giuseppe, seconda via a destra del corso Regina Margherita, oltre il bivio col corso San Maurizio, m. 50 (**Q 11**).

Esimio scienziato e naturalista. Fu Direttore del Museo Zoologico della nostra città ed egregio scrittore di scienze naturali (1800 † 1847).

Pret.: Mand. I, Sez. Dora.
P. S.: Sez. Borgo Dora.
C. E. A.: Mand. VII.
C. E. P.: Coll. II.
Parr.: San Gioachino.

1. Soc. An. Tranvie di Torino.
3. Id. id.

2. Teano Adele in Rizzi e prole nascitura da Teresa-Lucia Bertola in Teano.

GENOLA (Via), in Borgata San Paolo, dal corso Racconigi quinta a destra di via Mongrenevro, m. 240 (**F 14**).

Comune nel circondario di Saluzzo, provincia di Cuneo.

Pret.: Mand. V, Sez. San Salvatore.
P. S.: Delegaz. San Paolo.
C. E. A.: Mand. V.
C. E. P.: Coll. IV.
Parr.: di Pozzo Strada.

2. Cornacchia Evaristo.
6. Rolle Mich. e Bernardi Franc.
10. Genovese Sebast. Pietro e Avidano Albina Luigia coniugi.
12. Galanga Iginio.
12*bis*. Ferrero Marco fu Giuseppe e Sabri Caterina coniugi.
14. Tivano Domenico
16. Fassio Giovanni e Coggiola Gemma coniugi.

GENOVA (Via), da via Garibaldi (di fronte ai portici del Palazzo di Città) a via Alfieri, m. 500 (**O 12**).

A ricordanza della città sorella, capoluogo della Liguria, primo porto d'Italia.

Pret.: Mand. I, Sez. Dora dal n. 1 al 19 e dal n. 2 al 18. Mand. IV, Sez. Po dai num. 21 e 20 al fine.
P. S.: Sez. Dora dal n. 1 al 21 e dal n. 2 al 22. Sez. Monviso dai num. 23 e 24 al fine.
C. E. A.: Mand. I dal n. 1 al 21 e dal n. 2 al 22. Mand. III dai num. 23 e 24 al fine.
C. E. P.: Coll. I dal n. 1 al 21 e dal n. 2 al 22. Coll. IV dai num. 23 e 24 al fine.
Parr.: I num. pari: da via Garibaldi a via Barbaroux Parr. Corpus Domini; da via Barbaroux a via Monte di Pietà Parr. S. Maria di Piazza; da via Monte di Pietà al fine Parr. S. Teresa. — I numeri dispari: da via Garibaldi a via Barbaroux Parr. Corpus Domini; da via Barbaroux a via Monte di Pietà Parr. San Tommaso e da via Monte di Pietà al fine Parr. S. Teresa.

1. Bonacossa Maria ved. Grosso.
3. Usseglio grand'uff. avv. Leopoldo.
11. Bosso cav. Giacomo.
15. Reda Guido fu Carlo.
17. Florio Flaminia.
21. Baldracco Luigi, ing. Enrico e dott. Giacinto e Ferrero Giovanni.
23. Rey cav. Giovanni.
25. Id. id.
27. Id. id.
29. Toscano cav. Giacomo.

2. Marsengo Franc. (eredi).
Ospedale di San Luigi.
Mombello Carlo e Crola Felicita coniugi.
Bell sac. Riccardo e sac. Foot Patrizio di Ugo.
4. Fornello cav. Carlo.
6. Drago fratelli e sorelle.
Bona Annetta, Domenico e Melchiorre fu Filippo.
8. Opera Pia S. Paolo.
10. Id. id.
12. Id. id.
14, 16. Fontana Eligio e Savino fu Bartolomeo.
18. Colombo cav. avv. Donato di Davide e Ottolenghi Emma coniugi.
20. Germano Mario fu Melchiorre.
22. Id. id.
24, 26. Erba cav. Adolfo.
28. Bersanino cav. Gius. e Pietro.

GENOVESI Antonio. Seconda via a destra del corso Stupinigi oltre il corso Sommeiller, m. 110 (**M 17**).

Chiaro filosofo: fu il primo ad insegnare economia politica in Europa. Autore di vari scritti (1712 † 1769).

Pret.: Mand. III, Sez. Monviso.
P. S.: Sez. San Secondo.
C. E. A.: Mand. V.
C. E. P.: Coll. IV.
Parr.: della Crocetta.

5. Beghelli Nestore e Gio. Batt.
9. Federici marchesa Olga nata Berardi.

10. Fra Margh. ved. Fra Franc.

GERDIL Sigismondo (Via), a destra del corso Regina Margherita, prima dell'incontro dei corsi Valdocco e Principe Eugenio, m. 85 (**O 14**).

Filosofo, cardinale, precettore di Carlo Emanuele IV, uno dei fondatori dell'Accademia delle Scienze di Torino. Nato nel 1718, morto nel 1802.

Pret.: Mand. I, Sez. Dora.
P. S.: Sez. Borgo Dora.
C. E. A.: Mand. VII.
C. E. P.: Coll. II.
Parr.: San Gioachino.

1. Copasso notaio avv. Eugenio.
3. Tabone Giacomo.
5. Lanfranchi Vincenzo, Argia, Domenico, Giovanna di Gio. e loro zia Giordana Matilde fu Giovanni.
7. Gastaudo comm. Giovanni.

2. Alferro Pietro Ferdinando.

GERMANASCA (Via), nella Borgata San Paolo, perpendicolare a destra di via Mongrenevro, m. 300 (**H 14**).

Nome di un torrente in circondario di Pinerolo.

Pret.: Mand. V, Sez. San Salvatore.
P. S.: Delegaz. San Paolo.
C. E. A.: Mand. V.
C. E. P.: Coll. IV.
Parr.: di Pozzo Strada.

17. Legozzi Francesco.
19. Opera Pia di San Paolo.
21. Begliatti Antonio e Roncaita Vittoria coniugi.
23. Cena Battista.
25. Bissolino Giov. fu Michele.
27. Della Rovere Luigi usufrutt. e figlia Ugolina proprietaria.
29. Romagna Lorenzo e figlia Marianna in Castigliano.
35. Peretti Maddalena fu Gius. Antonio.

4. Bianco Anna.
6. Aubert cav. uff. Luigi.
8. Id id
10. Rabbone G.
12. Monasterolo Giorgio e Agù Teresa coniugi.
14. Aubert cav. uff. Luigi.
18. Fanton Giovanni e Fazio Luigia coniugi.
20. Nicol Luigi e Cerva Virginia coniugi.
30. Boggio Pier Claudio.
32. Quaglia ing. Giovanni e Rosa ing. Luciano.
34. Menardi Giacomo.
36. Cullati Bernardo.

GHEMME (Via), in borgata Tesoriera, a giorno del prolungamento di via Cibrario, m. 90 (**F 10**).

Comune della provincia e circondario di Novara, posto in posizione amenissima ai piedi di un colle.

Pret.: Mand. VII, Sezione Borgo Dora.
P. S.: Delegaz. San Donato.
C. E. A.: Mand. VII.
C. E. P.: Coll. II.
Parr.: di Pozzo Strada.

3. Scaglia Paolo fu Carlo e Borgeisa Caterina coniugi.

4. Gallo Giorgio e Torinetto Rosa coniugi.
6. Borello Secondo.

GHIACCIAIE (Strada vicinale delle), in borgata Ceronda, m. 450 (**H 8**).

Prende il nome da alcune ghiacciaie ivi esistenti.

Pret.: Mand. VII, Sezione Borgo Dora.
P. S.: Delegaz. San Donato.
C. E. A.: Mand. VII.
C. E. P.: Coll. II.
Parr.: Sant'Alfonso de' Liguori.

1. Ferrero Giovanni e Brunasco Maria coniugi.
247. Fiorio fratelli fu Paolo.

230. Tiro a Segno Nazionale.
240. Dovana Giuseppa fu Ant. e figli Alloatti Giorgio, Secondo, Giovanna e Teresa fu Ant. e nipoti Alloatti Giuseppina e Secondo fu Carlo.
268. Sargiotto Anna fu Battista ved. Bertone e Bertone Angela, Giov., Celeste, Petronilla, Benedetto e Celestino fu Angelo.
270. Sargiotto Anna ved. Bertone.
274. Busso Antonio fu Paolo.
280. Serra fratelli.
284. Fiorio Celest., Laureato, Michele, Valentino e Vittorio fu Paolo.

GIACINTO COLLEGNO (Via), settima perpendicolare a sinistra di via Cibrario, m. 850 (**I 10**).

Nacque in Torino nel 1793, morì in Baveno nel 1856. Ufficiale dell'esercito di Napoleone, quindi congiurato nel 1821, combattè in Grecia, Portogallo, Spagna. Lasciò molte opere scientifiche, segnatamente di geologia.

Pret.: Mand. II, Sez. Moncenisio.
P. S.: Delegaz. San Donato dal principio sino al corso Francia. — Sez. Monviso dal corso Francia al termine.
C. E. A.: Mand. VII sino al corso Francia. — Mand. III dal corso Francia al fine.

C. E. P.: Coll. II sino al corso Francia. — Coll. IV dal corso Francia al fine.
Parr.: dal principio al corso Francia Parr. San Donato; dal corso Francia al fine Parr. Gesù Nazareno.

1. Viola Pietro e Salza Maria coniugi.
7. Torretta Giovanna Giuseppa fu Vincenzo ved. Macchi.
9. Prever fratello e sorella.
11. Trossarello rag. Luigi.
17. Laffargo Pietro.
19. Società Anon. *Idros* (acque minerali).
21, 23. Id. id.
35. Fox William di Tommaso.
Serol Giacomo-Maurizio di Giorgio.
Roman Paolo-Giuseppe di Camillo.
Bariaz Maria-Filippo di Francesco.
39. Valsasna Paolo, Lucia e Rosalia fu Paolo.
41. Patarchi Paola, Luisa, Angiolina, Irma, Filiberto e Silvia fu cav. Filippo.
45. Soc. Reale Mutua Incendi.
51. Rignon Adolfo.

2. Abbati avv. cav. uff. Luigi e Carolina, Emilia in Toesca fu Ercole.
6. Macciotta Baldassarre fu Pietro.
8. Ripa di Meana Emilio e Talice-Blesi Eleonora coniugi.
Ripa di Meana Enrico di Averardo.
12. *Manifatt. Italiana di Cartonaggi A. Tonelli* (Soc. Accom. semplice).
16. Turletti magg. gener. comm. Vittorio.
18. Ghiotti Giovanni fu Carlo e consorte.
20. Abate cav. Giov. Giacomo di cav. Luigi.
24. Chiaretta Marianna vedova Destefanis e figli Destefanis Giuseppe e Mario fu Giacomo.
26. Turbarello-Vigna Domenico di Francesco.
26*bis*. Enrietti Pietro.
28. Aubert Eugenia fu Emilio in Talenti.
30. Candellero Carlo.
32. Rosso Clotilde fu Giacomo ved. Rosa e figlio Domenico fu Gio.
40. Piana Clotilde, Rina e Giacinta fu Giacomo e madre Rosa Luigia di Gio. ved. Piana.
42. Beccaria Edvige e figli Ausaldi Michele (detto Oscar) e Luciana.
46. Morina Felice.
48. Sola Vaggione Enrichetta in Camandona.
50. Besozzi cav. Giuseppe.

GIACOMO BOVE (Via), parallela a giorno di via Marco Polo, compresa fra il corso Orbassano e il corso Vinzaglio, m. 165 (**L 16**).

Ardito ufficiale della Marina Italiana, nativo di Maranzana-Acqui (1852-1887), che a bordo della *Vega* compiè con l'esploratore Nordenskjold l'audace spedizione al Polo Nord negli anni 1878-1880.

Pret.: Mand. III, Sez. Monviso.
P. S.: Sez. San Secondo.
C. E. A.: Mand. V.
C. E. P.: Coll. IV.
Parr.: della Crocetta.

16. Castelli Ernesto.

GIACOMO LEOPARDI, via che unisce diagonalmente le vie Quattro Marzo e Conte Verde, m. 70 (**P 12**).

Sommo poeta, di cui ci restano molte poesie improntate alla più severa ed elegante classicità greco-latina, e importanti opere filologiche. Nacque in Recanati nel 1798 e morì nel 1837 in Napoli.

Pret.: Mand. I, Sez. Dora.
P. S.: Sez. Dora.
C. E. A.: Mand. I.
C. E. P.: Coll. I.
Parr.: Corpus Domini.

6. Fassò Franco e Laura di Gio. Sezzano Maria.
8. Colombo Enr. fu Michele.
Condio mons. cav. Luigi.
Durandi Maria in dott. Rugorini.
Ballario dott. cav. Ferdin. fu Giorgio.
Capra Enrico.
10. Id. id.
12, 14. Collegio degli Artigianelli.
16. Stiglio Adele ved. Rosso.
Stiglio Ida fu Francesco.

GIACOMO MEDICI (Via), in borgata Campidoglio, a prolungamento della via Duchessa Jolanda, m. 720 (**H 11**).

Il generale Giacomo Medici (1817 † 1882) fu uno degli eroi della rivoluzione italiana.

Pret.: Mand. VII, Sezione Borgo Dora.
P. S.: Delegaz. San Donato.
C. E. A.: Mand. VII.
C. E. P.: Coll. II.
Parr.: Sant'Alfonso de' Liguori.

3. Sicco Ernesto.
5. Floris.
11. Mosso Vincenzo.

4. Pasqual-Vitruvio Cristina in Forgnone.
8. Vergnano cav. Alberto fu Giuseppe.
10. Capone geom. Pietro ed Iginio fu Franc.

GIACOMO ZANELLA (Via), parallela al corso Mamiani, tra lo stradale del Parco e la via Pindemonte, m. 50 (**V 8**).

Letterato e poeta vicentino dalla musa gentile e affettuosa, i cui versi spirano dolce soavità ed hanno una mite intonazione Virgiliana (1820 † 1888).

Pret.: Mand. VI, Sezione Borgo Po.
P. S.: Sez. Borgo Dora.
C. E. A.: Mand. VII.
C. E. P.: Coll. II.
Parr.: San Gaetano.

GIAIONE (Strada del), Frazione Tetti Varrò.

Dal nome di un antico casinale.

Pret.: Mand. V, Sez. San Salvatore.
P. S.: Sez. San Secondo.
C. E. A.: Mand. V.
C. E. P.: Coll. IV.
Parr.: di Pozzo Strada.

GIAIRINO (Strada del), Frazione Lingotto (**L 24**).

Antica denominazione d'origine ignota.

Pret.: Mand. V, Sez. San Salvatore.
P. S.: Delegaz. Barriera di Nizza.
C. E. A.: Mand. V.
C. E. P.: Coll. IV.
Parr.: del Lingotto.

523. Cappellania del Lingotto, 525, 527. FIAT (Soc. Anon.).
529, 531. Demanio dello Stato (Ferrovie).

GIAMBATTISTA VICO, prima via trasversale al prolungamento del corso Re Umberto oltre il corso Peschiera, m. 440 (**M 17**).

Da Giambattista Vico, filosofo, autore della *Scienza Nuova*, opera che iniziò la filosofia della storia. Nato in Napoli nel 1668, morto nel 1743.

Pret.: Mand. III, Sez. Monviso.
P. S.: Sez. San Secondo.
C. E. A.: Mand. V.
C. E. P.: Coll. IV.
Parr.: della Crocetta.

11. Curtis contessa Elena ved. Ravicchio.
15. Levi avv. Leone e Orefice Margherita coniugi.

2. Lupo comm. rag. Pasquale.
4. Salvadè Giovanni.

GIANNONE Pietro, prima via a destra di piazza Solferino, m. 210 (**O 13**).

Storico, nato in Ischitella (Monte Gargano) nel 1676, morto nella cittadella di Torino il 17 marzo 1748. Difensore valoroso dei diritti civili e politici dello Stato.

Pret.: Mand. III, Sez. Monviso.
P. S.: Sez. Monviso.
C. E. A.: Mand. III.
C. E. P.: Coll. IV.
Parr.: Santa Barbara.

1. Vercellone comm. Benedetto.
3. Giaccone Alessandrina fu Vittorio e madre Cerale Elisabetta fu Filippo ved. Giaccone Vittorio.

[illegible]ozzi comm. Tancredi fu Giuseppe.
[illegible]eresole Giovanni fu Giovanni Battista.
Id. id.

2. Mondino ing. Luigi.
[illegible]eriana cav. Vinc. fu Pietro.
Id. id.
Id. id.
[illegible]okstol Vittoria fu Vinc.
Mapelli Gerolamo, Carlo, Giuseppina e Vittorina di conte Vittorio.
[illegible]occa cav. uff. Annibale fu A.
Id. id.
[illegible]ollone comm. Eugenio.

GIAVENO, ultima via a destra [illegible] corso Napoli, m. 360 (**O 8**).

Comune nel circondario di [illegible]sa, ai piedi di alti monti.

Pret.: Mand. VII, Sezione [illegible]rgo Dora.
P. S.: Sez. Borgo Dora.
C. E. A.: Mand. VII.
C. E. P.: Coll. II.
Parr.: San Gioachino.

25. Società Anon. Ferrovia Torino-Ciriè-Valli di Lanzo.

24. Pesce e C.
26. Astrua Luigi.

GIOANETTI Vittorio Amedeo, via che dal corso Moncalieri [illegible]ende al Convitto delle Vedove e Nubili, m. 300 fino alla cinta daziaria (**S 15**).

Chimico torinese morto nel 1815. Uno dei primi in Piemonte ad applicare la chimica alle arti ed industrie e specialmente alla ceramica.

Pret.: Mand. VI, Sezione Borgo Po.
P. S.: Sez. Borgo Po.
C. E. A.: Mand. VI.
C. E. P.: Coll. V.
Parr.: Gran Madre di Dio.

1. Diatto comm. G. B.
3. Pastrone Giovanni.
5. Morosetti Roberto fu Carlo.
Bianchetti comm. avv. Carlo fu Luigi.
[illegible]hiaramella cav. Carlo Camillo fu Clemente.
Istituto S. Raffaele.
27. Plezza Maleta Clelia fu Giacomo ved. Barbaroux G. B.
29. Convitto Vedove e Nubili.
Simondetti comm. Luigi fu Carlo.

GIOBERTI Vincenzo, quarta via a sinistra del corso Vittorio Emanuele II, oltre la stazione di P. N., m. 1140 (**N 15**).

Filosofo d'alto valore, scrittore e ministro di Carlo Alberto. Nato a Torino nel 1801, morto nel 1852.

Pret.: Mand. III, Sez. Monviso.
P. S.: Sez. San Secondo.
C. E. A.: Mand. V.
C. E. P.: Coll. IV.
Parr.: dal principio fino a via Pastrengo Parr. San Secondo; da via Pastrengo al termine Parr. della Crocetta.

3. Nigra conte avv. Guido.
5. Parrocchia di S. Secondo.
9. Mascarelli Eugenio (eredi), Oddenino don Michele, Maritano teol. Carlo e Dal Pozzo teol. Giovanni.
11. Croizat Leone, Teresa, Federico, Eugenio ed Elena.
13. Pavesio Felicina ved. Ciravegna.
15. Id. id.
17. Alfieri Nicola e Carabelli Giovanni.
19. Bosazza avv. Felice.
21. Ciancia Maurizio fu Ant.
23. Ferrero Alessandro fu Agost.
25. Spinola march.ª Gerolama in Guasco di Bisio.
27. Jorio Michele.
29. Brero (eredi).
31. Ferraris Giovanni e Teodoro Lucia coniugi.
33. Società Asili Infantili.
35. Maggi ing. Carlo di Lorenzo.
37. Risso Carlo.
39. Gay di Quarti nob. dei conti cav. Alessandro fu Gius.
41. Vercellone avv. Silvio.
43. Denari-Ansaldi Cesare.
45. Strocco Delfina e Margherita sorelle.
47, 49. Malabaila di Canale conte Luigi fu conte Alfredo.
51, 53. Mo Cristoforo, Maria e Malvina.
55. Sciamengo ing. Carlo, Maria Eugenia, Ambrosina e Natalina fu Angelo.
57. Nosenzo Giacomo, Nazzareno e Natalina fu Bonifacio.
59. Viglino Gemma fu Carlo.
Gazzera Carolina vedova Viglino.
61. Ferrero Olimpia in Gavosto Pietro.
63. Zolla frat. e sor. fu Giovanni.
65. Quarelli cav. dott. Tito fu Giovanni.
67. Rignon conte Edoardo fu Felice.
69. Matetti cav. Marcello fu Giuseppe.
71. Porta Enrico.
73. Martore Giovanni e Vivenza Angela coniugi.
73*bis*. Barelli Pietro, Francesca e Massimino fu Feder.
75. Jachia Rita, Evelina, Ida, Annita e Leonilda fu Abr.
77. Rezzonico geometra Carlo.
Quadri prof. Pietro.
77*bis*, 79. Bruno di Tournefort e S. Giorgio conte Federico, cav. Massimiliano e Paolina fu conte Vincenzo.
81. Sandri-Volpi-Maglia Valeria.
83. Udas Luigi.
85. Clement Giov. Batt.

2. Buridan ingegnere Giovanni, avv. Paolo e Clementina in Parato fu Carlo Alberto.
4. Morina Angela fu Giuseppe.
Morina Liduina, Gius. e Pierina fu Pietro.
Rigat Lorenzo fu Lorenzo.
6. Lerda Agnese in Alzona, Anna e Giuseppina fu Carlo.
8. 10. Castellani Vittoria vedova contessa Toesca di Castellazzo.
Toesca di Castellazzo conte prof. avv. Carlo e nobile avv. Giulio fu conte Gioach.
12, 12*bis*. Lorio Felice ed Alessandro fu Giacomo.
14. Gambino Vinc., Giov., Annetta, Ter. e Edoardo fu Sec.
16. Fiorio Enr. fu cav. Gio.
18. Id. id.
20, 22. Acquadro Paolo.
24. Polti Adriana in Miani.
26. Gazelli Brucco di Ceresole e Palermo conte Paolino.
28, 30. Margotti avv. Franc., Giacomo, Lorenzo, Pio.
32, 34. Buglioni dei conti di Monale e Bastia nob. Pio fu Francesco.
36. Castelli Clementina e Luisa fu Giuseppe e madre.
38. Masino ten. colonn. nob. Amedeo Clemente fu Medardo.
40, 42. Borelli cav. Pompeo.
44, 46. Munic. di Torino (Scuole Rignon).
48. Cibrario Giuseppe.
50. Bosatra Cesare.
52. Cabutti Giuseppina in Martelli cav. Oreste.
54. Reignier Giusepp.ª fu Pietro.
56. Perotti Cesare, Giovanni e Giuseppina.
58. Grignolo Aug., Umb., Plinio, Lucrezia ed Elvira fu Vitt.
Valezzi Annita e Branciforte Salvatore.
60. Musso Ang. fu Giovanni.
62. Faldella Benvenuto.
64. Beghelli Nestore e Giov. Batt. fu Filippo.
66. Rubino Carlo fu Michele.
68. Ghigo Camilla in Vaudano fu Giovanni.
Tartaglia Giuseppe di Bartol.
70. Coardi di Balangero contessa Eugenia ved. S. Martino di Castelnuovo Sale e Castellamonte.
72. Matetti cav. Marcello.
74. Id. id.
76. Id. id.
78. Id. id.
82. Chiola Eugenio.
84, 86. Rolando Claudio Antonio.
88. Sardagna Hohenstein cont.ª Bianca n. Guidi di Bagno.
90. Brunero Giorgio.
92. Fasolis Costanzo.
94. Sogno Alfonso fu Pietro.

GIOIA (Vedi Melchior Gioia).

GIORDANO BRUNO (Via), parallela ed a levante del viale Stupinigi, da piazza Stoppani al corso Girgenti, m. 2220 (**M 19**).

Filosofo, arso a Roma quale eretico. Uomo straordinario e bizzarro, lasciò parecchie opere (1548 † 1600).

Pret.: Mand. V, Sez. San Salvatore.
P. S.: Delegaz. Barriera di Nizza.
C. E. A.: Mand. V.
C. E. P.: Coll. IV.
Parr.: della Crocetta.

GIOTTO (Via), in prolungamento di via Belfiore, dal corso Dante al corso Bramante, m. 500 (**N 29**).

Fu grande pittore, architetto e scultore: discepolo di Cimabue, e che presto oscurò la fama del maestro (1276 † 1336).

Pret.: Mand. V, Sez. San Salvatore.
P. S.: Delegaz. Barriera di Nizza.
C. E. A.: Mand. V.
C. E. P.: Coll. III i numeri dispari. — Coll. IV i numeri pari.
Parr.: Sacro Cuore di Gesù.

11, 13. Minetti Rinaldo.
15. Perotto Lucia in Brayda.
17. Ferretti Teresa ved. Perino.
19. Gianotti Maria fu Antonio.
23, 25. Mazzola Giuseppe fu Giovanni Battista.
27, 29. Gioja Gio. fu Gius.
35, 37. Galli Antonio fu Ant.
41. Mo Maria in Ferretti Alfredo.
43, 45. Id. id.
47. Saracco cav. Eug. fu Felice.

8. Rebella Anna, Rosa, Umb. ed Ida fu Franc. e madre Quaglino Celestina fu Giuseppe.
12. Damiano Luigia ved. Bramardi.
14. Martire Elisab. ved. Collo e Delmastro Francesco-Cesare fu Francesco.
16. Barberis Teresa. Baietto Orsolina.
18. Osnengo Costanza, Bernardo e Franc.-Secondina fu Secondo.
24. Ospedale Infantile Regina Margherita.
34. FIAT (Soc. Anonima)

GIOVANNI BERCHET (Via), da piazza Palazzo di Città a via Torquato Tasso, m. 100 (**P 12**).

Poeta i cui versi tanto contribuirono all'italiano riscatto e che destarono indicibili fremiti d'entusiasmo. Nato in Milano nel 1783, morì in Torino nel 1851.

Pret.: Mand. I, Sez. Dora.
P. S.: Sez. Dora.
C. E. A.: Mand. I.
C. E. P.: Coll. I.
Parr.: Corpus Domini.

1. Boggio Oreste di Antonio.

2. Sappa Maria in Cian.
6. Bussa Giovanni fu Vittorio.

GIOVANNI BERTINI (Via), perpendicolare e a destra della via Savonarola, tra le linee ferroviarie di Genova e di Susa, m. 140 (**M 18**).

Celebre filosofo carmagnolese, morto nel 1876.

Pret.: Mand. V, Sez. San Salvatore.
P. S.: Delegaz. Barriera di Nizza.
C. E. A.: Mand. V.
C. E. P.: Coll. IV.
Parr.: della Crocetta.

1. Brasca Pietro e Perotti Cristina coniugi.
3. Teghillo Lorenzo Sebastiano e Nebiolo Luigia coniugi.
5. Pollino Oreste (eredi).

6. Garrone Carlo fu Luigi.
10, 12. Id. id.
14. Latteria Moderna (Ditta)

GIOVANNI LANZA (Corso), fra il Monte dei Cappuccini e la strada di Moncalieri, poco oltre l'antica barriera di Piacenza. Questo corso comprende tanto la strada interna quanto l'esterna divisa dalla cinta daziaria, m. 1200 (**S 16**).

Uomo di Stato, nato nell'anno 1815 a Casale, morto il 9 marzo 1882. Fu ministro della pubblica istruz. (1855), delle finanze (1858), e dell'interno (1865-70).

Pret.: Mand. VI, Sez. Borgo Po fino alla strada di Valsalice. — Mand. V, Sez. San Salvatore dalla strada di Valsalice al fine.
P. S.: Sez. Borgo Po.
C. E. A.: Mand. VI.
C. E. P.: Coll. V.
Parr.: Gran Madre di Dio.

51. Convitto Vedove e Nubili.
55. Dellachà cav. Giuseppe fu Ambrogio.
57. Scott Alfonso.
61. Silvano ing. Emilio.
63. Guidetti-Serra ing. cav. Felice di Enrico.
65. Bass Rodolfo fu Vittorio.
67-75. Marsaglia comm. Luigi fu Giac.
81. Nomis di Pollone conte Eman.
83. Pasini Chiara di Giovanni.
91. Marnas Melania fu Giovanni-Amato.
97. Curato Giovanni, Pietro-Michele, Giuseppe e Paolo fu Francesco.
99. Ogliani Giuseppe.

42-46. Damevino Carlo.
48. Doglia Ercole.
50. Berry cav. uff. Achille ed Allocco Felicita coniugi.
52-54. Gola ing. Giovanni.
56-58. De Allegri Attilio.
60-68. Bollinger Rosa ved. nata Giachino.
Bollinger Giuseppina fu Enr.
72. Poma Ernesto.
76. Musso-Devercelli Carol. Rizzetti-Musso Maria Vitt.
78. Magnetti Mario.
80. Porta Felice fu Gio.
82. Bresciani Palma Onorina in Jones.
86. Aime Giuseppe-Maria, Vincenzo e Maddalena fu G. B. Olivero Francesca ved. Aime.
88. Pasquina Anna.
90. Lovera di Maria nob. Giuseppe fu Angelo.
92. Ogliani Natalina ved Boscassi

GIOVANNI SOMIS, pen... tima via a sinistra del cors... Inghilterra, prima del cors... Francia, m. 230 (**M 11**).

Giureconsulto e scrittore, nato nel 1763, morto in Torino nel 1839.

Pret.: Mand. II, Sez. Moncenisio.
P. S.: Sez. Monviso.
C. E. A.: Mand. III.
C. E. P.: Coll. IV.
Parr.: Gesù Nazareno.

1. Perinetti cav. Emanuele.
7. Longhi Angelo.
9. Boffa fratelli e sorelle.
11. Daghino frat. e sor. fu Gius... madre Alciati Caterina.
13. Borra Vittoria ved. Vigit... e figlie Maria in Garron... Pierina fu Gioachino.
15. Sigismondi Giulia e Tere...
17. Occelli Ponzio.

4. Toja Clelia in Gilardi. Toja Maria in Carosio.
6. Recanzone Giacomo. Vella Elice ved. Recanzone
8. Boffa Alb., Virginia, Carol... e Gabriella fu Gio. Lorenzo
12. Gherzi-Paruzza-Vicino avv. Felice.

GIRGENTI (Corso), tra la strada comunale di Stupinigi e la ferrovia di Genova, m. 806 (**H 24**).

Città della Sicilia che sorge presso il litorale del mar d'Africa su un'alta costa montuosa.

Pret.: Mand. V, Sez. San Salvatore.
P. S.: Delegaz. Barriera di Nizza.
C. E. A.: Mand. V.
C. E. P.: Coll. IV.
Parr.: della Crocetta.

GIULIA MOLINO-COLOMBINI (Via), oltre Po, a sinistra della via Villa della Regina, compresa fra questa ultima e la via Rosa Govone, m. 60 (**T 15**).

Scrittrice e poetessa torinese. Scrisse molte opere in versi e in prosa eccellendo per vivacità, splendore di stile, e per nobiltà di sentimenti. Morì nel 1879.

Pret.: Mand. VI, Sezione Borgo Po.
P. S.: Sez. Borgo Po.
C. E. A.: Mand. VI.
C. E. P.: Coll. V.
Parr.: Gran Madre di Dio.

GIULIO Carlo Ignazio (Via), dal termine di via Bellezia al corso Principe Eugenio, m. 650 (**O 11**).

Ingegnere, economista, meccanico, professore e senatore. Può chiamarsi fondatore delle scuole tecniche. Nacque nel 1792, morì nel 1862.

Pret.: Mand. I, Sez. Dora dal principio sino a via della Consolata. — Mand. II, Sezione Moncenisio da via della Consolata al fine.
P. S.: Sez. Moncenisio.
C. E. A.: Mand. II.
C. E. P.: Coll. II.
Parr.: da via Bellezia alla via Consolata Parr. Sant'Agostino, e da via Consolata al fine Parr. del Carmine.

1. Fontana Benedetto, Ferdinando e Mario fu Rocco.
3. Vivenza Vitt.ª ved. Chiabodo.
Mun. di Torino (Ghiacciaie).
3bis. Valpreda Franc. e Braida Maria.
3ter. Barbera Teresa in Barberis.
Cigna Camilla ved. Piacenza.
Casa Benefica.
7. Bellini cav. Casimiro fu Gaetano.
9. Id. id.
11. Convitto Eccles. di Torino.
13. Rubiola Cesare e Luigi fu Antonio.
15. R. Mendicità Istruita.
17. Id. id.
19. R. Manicomio.
21. Id. id.
Betta Giacinto fu Giov. Battista.
23. Ospedale di San Luigi.
27. Pessiva Matteo e Grandi Teresa coniugi.
29. Pecco avv. Basilio, Pietro e Laura.
31. Grosso Ign. fu Giovanni. Nicola Francesca in Grosso.

2. Negro Giovanna in Bruno Diodato.
4. Molin Caterina nata Almonte.
6. Corso geom. Giuseppe.
8. Balbo Bertone di Sambuy nob. Giacomina fu Ernesto in Gay di Quarti marchese Calisto.
10. Baudi di Selve nob. Adolfo (eredi).
12. Id. id.
14. Baldracco ing. Enrico, Giacinto e Luigi.
16. Sappa Teresa ved. Soldati e figlia Ermenegilda.
18. Betta Giacinto fu Giov. Battista.
20. Helstern Maria Maddalena, Suor Antonia fu Martino. Bitzer Maria di Michele.
22. Regio Manicomio.
24. Praga Maria ved. Ferrero
26. Id. id.

GIULIO CARCANO (Via), compresa tra l'aiuola a giorno del Cimitero generale ed il corso Pietro Colletta, m. 220 (**W 11**).

Poeta e novelliere: lasciò pregevoli lavori, tra i quali l'*Angiola Maria*. Nato nel 1812, morì nel 1884.

Pret.: Mand. VI, Sezione Borgo Po.
P. S.: Delegaz. Vanchiglia.
C. E. A.: Mand. VI.
C. E. P.: Coll. III.
Parr.: Santa Croce.

GIURIA (Vedi Pietro Giuria).

GIUSEPPE ARIMONDI (Corso), parallelo ed a notte del corso Peschiera, fra i corsi Trento e Vinzaglio, m. 225 (**L 15**).

Valoroso generale, morto eroicamente in Africa alla battaglia di Adua, il 1° marzo del 1896. Era nato a Savigliano nel 1845.

Pret.: Mand. III, Sez. Monviso.
P. S.: Sez. San Secondo.
C. E. A.: Mand. V.
C. E. P.: Coll. IV.
Parr.: della Crocetta.

GIUSEPPE GALLIANO (Via), protendimento della via Fanti, a giorno del corso Montevecchio, fra questo e il corso Peschiera, m. 450 (**M 15**).

Nato a Vicoforte (Mondovì) nel 1846, il colonnello Galliano nella guerra d'Africa del 1896 difese eroicamente il presidio di Makallè. Morì nella infausta battaglia di Adua il 1° marzo del 1896.

Pret.: Mand. III, Sez. Monviso.
P. S.: Sez. San Secondo.
C. E. A.: Mand. V.
C. E. P.: Coll. IV.
Parr.: della Crocetta.

8, 10. Borsalino Paola vedova Foresto.

GIUSEPPE GOVONE (Corso), dell'ex piazza d'Armi, in protendimento della via Bricherasio, posto in direzione normale a giorno del corso Montevecchio, compreso fra questo e il corso Peschiera, m. 450 (**L 15**).

Generale Piemontese, la cui opera molteplice di soldato, diplomatico, deputato e ministro lasciò tracce gloriose ed imperiture (1826-1872).

Pret.: Mand. III, Sez. Monviso.
P. S.: Sez. San Secondo.
C. E. A.: Mand. V.
C. E. P.: Coll. IV.
Parr.: della Crocetta.

5. Barbero Maria.

GIUSEPPE MORIS, via che corre lateralmente, a levante del fabbricato dell'Istituto Buon Pastore, tra il corso Principe Eugenio e il corso Regina Margherita, m. 90 (**N 10**).

Celebre botanico piemontese. Nato in Orbassano nel 1796, morì in Torino nel 1869.

Pret.: Mand. II, Sez. Moncenisio.
P. S.: Sez. Moncenisio.
C. E. A.: Mand. II.
C. E. P.: Coll. II.
Parr.: San Donato.

16. Rey Angelo.

GIUSEPPE POMBA (Via), prima a mattina della via Carlo Alberto, dai portici oltre piazza Bodoni a via Cavour, m. 260 (**P 14-15**).

Benemerito cittadino, fu il vero promotore d'ogni progresso nell'arte tipografica ed il cooperatore alla diffusione della coltura in Italia. Consigliere per un quarto di secolo al Consiglio comunale, prestò l'opera abilissima alla fondazione della Biblioteca civica, di cui fu propugnatore instancabile, concorrendo all'incremento suo mediante il cospicuo dono di numerose e pregevoli opere scientifiche e letterarie (1795-1876).

Pret.: Mand. IV, Sez. Po.
P. S.: Sez. Po.
C. E. A.: Mand. IV.
C. E. P.: Coll. III.
Parr.: Madonna degli Angeli.

1. Rossi conte avv., grand'uff. Teofilo, comm. ing. Cesare, comm. avv. Enr. e grand'uff. dott. Ernesto fu Luigi.
3. Id. id.
5. 7. Società Anon. Stabilimenti Eden (*in liquidazione*).
9. Segre Adele ved. Momigliano. Momigliano Aronne fu Eman.
15. Ceppi conte ing. Carlo. Ceriana-Mayneri nob. Giuseppina (eredi). Marenco conte Carlo.

2. Rossi conte avv., grand'uff. Teofilo, comm. ing. Cesare, comm. avv. Enr. e grand'uff. dott. Ernesto fu Luigi.
4. D'Oria di Ciriè marchese Tommaso.
6. Id. id.
8. Flandinet Bianca, Irene, Luigia, Maria, Vittoria fu Vitt. e loro prole nata e nascitura.
14. Claretta-Assandri nob. Carolina fu Luigi ved. Spanna.
16. Della Rovere Clotilde in Ricci fu Federico.

GIUSEPPE REGALDI (Via), oltre Dora, parallela alla via Bologna, tra il corso Novara e il corso Sempione, m. 1050 (**T 9**).

Famoso poeta improvvisatore fu soprannominato il *Bardo Novarese* e l'*Ultimo Trovatore*. Percorse le principali città d'Italia e di Francia, acclamatissimo ovunque.

Pret.: Mand. VI, Sezione Borgo Po.
P. S.: Sez. Borgo Dora.
C. E. A.: Mand. VII.
C. E. P.: Coll. II.
Parr.: San Gaetano.

GIUSTI Giuseppe, via normale al corso Vinzaglio, a notte del corso Oporto, m. 140 (**M 13**).

Valoroso poeta, nato a Monsummano nel 1809. Scrisse poesie intime, satiriche e giocose. Tra le più note sono: *Il*

Sortilegio, *Re Travicello*, *La Terra dei morti*, ecc. Morì a Firenze nel 1850.

Pret.: Mand. III, Sez. Monviso.
P. S.: Sez. Monviso.
C. E. A.: Mand. III.
C. E. P.: Coll. IV.
Parr.: Santa Barbara.

3. Fassati di Balzola e Cuniolo march. Evasio (eredi).
5. Langeri Rosa.

2. Morelli di Popolo nob. Vincenzo di Carlo Alberto.
4. Maroni Lina fu Davide in Sinigaglia cav. Giuseppe.
6. Moncalvo Maria fu Giovanni.
Lavezzari Angela.
Capelli Clotilde.
Bignone Agata.
8. Bosia mons. teol. Edoardo.

GIVOLETTO (Via), nella borgata Ceronda, parallela a destra della strada di Pianezza, ad ovest del corso Potenza, m. 130 (**H 7**).

Comune del circondario di Torino.

Pret.: Mand. VII, Sezione Borgo Dora.
P. S.: Delegaz. San Donato.
C. E. A.: Mand. VII.
C. E. P.: Coll. II.
Parr.: di Lucento.

4. Chiavassa Francesco fu Dom.
6. Ferroglio Natale.
8. De Giorgio Matteo fu Ant. e Mussetto Giov. di Antonio.
12. Sereno Luigia ved. Migliore.
14. Pavese Vincenzo.
16. Mariano Giacomo.

GOFFREDO CASALIS, ottava via a sinistra della via Cibrario, m. 450 (**I 10**).

Poeta, filologo, filosofo, e specialmente dedito agli studi di storia patria. Frutto delle sue lunghe ricerche fu il *Dizionario geografico degli Stati Sardi*. Nacque in Saluzzo nell'anno 1781, morì in Torino nel 1856.

Pret.: Mand. II, Sez. Moncenisio.
P. S.: Delegaz. San Donato dal principio sino al corso Francia. — Sez. Monviso dal corso Francia al fine.
C. E. A.: Mand. VII sino al corso Francia. — Mand. III dal corso Francia al fine.
C. E. P.: Coll. II sino al corso Francia. — Coll. IV dal corso Francia al fine.
Parr.: dal principio sino al corso Francia i numeri dispari Parr. Sant'Alfonso de' Liguori; i numeri pari Parr. San Donato; dal corso Francia al fine, pari e dispari, Parr. Gesù Nazareno.

1. Garrone cav. Giovanni.
3. Macciotta Baldassarre.
25. Garosci fratelli di Giovanni.
27. Berto Umberto fu Giovanni.
31. Vinciguerra e De Benedetti succ. Taberna.
33. Besozzi Emma fu cav. Aug.
35. Caligaris comm. Giuseppe.
37, 39. Garosci Gio., Antonio e Tommaso.
41. Armellino cav. Cipriano.
47. Faja Secondo e Vinc. fratelli.
51. Martinotti Gabriella moglie ing. Savoia.
53, 55. Ruffino Gaetano, Clelia, Edm., Guido ed Ugo fu Ant.

2. Corrado cav. uff. Giovanni ed Avetta Teresa coniugi.
4. Morino Andrea fu Marco.
6. Luino Dom. fu Giuseppe.
8. Comoglio Antonio fu Nicolao.
10. Anglesio Giuseppe.
22. Birolo Michele e Gatti Caterina coniugi.
28. Florio cav. Daniele.
30. Florio cav. Sereno.
32. Id. id.
54. Casoletti comm. Enrico.
56. Martinotti Gabriella in Savoia.

GOFFREDO MAMELI (Via), diagonale fra l'angolo nord di piazza Emanuele Filiberto e la via Fiando, m. 160 (**P 10**).

Poeta e soldato, autore dell'Inno *Fratelli d'Italia*. Ferito a morte nel combattimento di Villa Pamphili, spegnevasi a ventun anno (1828 † 1849).

Pret.: Mand. I, Sez. Dora.
P. S.: Sez. Borgo Dora.
C. E. A.: Mand. VII.
C. E. P.: Coll. II.
Parr.: San Gioachino.

1. Liautaud Carolina in Grassis.
3, 5. Liautaud Enr. e Vinc. frat.
9. Marchi Giacomo e Rosa.
11. Brun Pietro fu Luigi.
15. Sospisio ing. Enrico.

2. Liautaud Maria in Morra.
6. Barone Marianna ved. Bertolotti.
8. Balduino Enrico fu Aless. e Lidia fu Domenico.
10. Reale Domen.ª e Margherita fu Domenico.
12. Striglia Rosa ved. S. Martino e figlio Melchior Luigi.
14, 16. Cargnino frat. e sor. fu Domenico.
Cattelino Domenica e Pasqualina.
Crosetti, Adorno e Savio.
18. Municipio di Torino.

GOITO (Via), in prolungamento di via Carlo Alberto, al di là del corso Vittorio Emanuele II, m. 250 (**P 15**).

A ricordanza della battaglia ivi vinta dai Piemontesi sugli Austriaci il 30 maggio 1848: la più bella vittoria italiana dopo Legnano.

Pret.: Mand. V, Sez. San Salvatore.
P. S.: Sez. San Salvatore.
C. E. A.: Mand. V.
C. E. P.: Coll. III i numeri dispari. — Coll. IV i numeri pari.
Parr.: fino a via Pio Quinto Parr. Madonna degli Angeli da via Pio Quinto al termine Parr. Ss. Pietro e Paolo.

1. Capris di Cigliè conte Zaverio fu Ottavio.
3. 5. Clary Aldringen cont.ª Maria Edmea vedova Nicolis di Robilant.
7. Salamano Felice di Giov.
9. Ponchia Emma ed Ida Maurizio.
11. Negri comm. prof. Pasquale.
13. 15. Id. id.
17. Piatti geom. Pietro.

2. Savoretti cav. Giuseppe.
4. Marsengo Onorina in Stalla.
6. Federici marchese Armando.
8. Sella cav. uff. Giacomo fu Gregorio.
12. Brun Attilio Gius. fu Luigi.
14. Ricciolio conte Gian Felice.
16. Polti Adriana.

GOLDONI Carlo (Via), parallela a levante del corso Re Parco, fra i corsi Siccardi e Regina Margherita, m. 3[illegible] (**R 11**).

È il nostro massimo comico mediografo. Riformò il teatro italiano e portò la commedia all'apogeo. Nacque nel 1707 a Venezia, morì in Francia nell'anno 1793.

Pret.: Mand. I, Sez. Dora.
P. S.: Delegaz. Vanchiglia.
C. E. A.: Mand. VII.
C. E. P.: Coll. III.
Parr.: SS. Nome di Gesù.

3. Trabbia cav. Mich. fu Benedetto.

GOLETTA (Via), nella borgata Monte Bianco, m. 70 (**Q 7**).

Denominazione di origine ignota.

Pret.: Mand. VII, Sezione Borgo Dora.
P. S.: Sez. Borgo Dora.
C. E. A.: Mand. VII.
C. E. P.: Coll. II.
Parr.: Madonna della Pace.

1. Cosso Anna Maria in Devalle.
3. Giobasso Giov. e Scappini Maddalena coniugi e Vietti Margherita in Terroni.
3*bis*. Terroni Franc. di Serafino.
5. Torrione Vittoria ved. Toria.
7. Ampalla frat. e sor. fu Gio Batt. e Masso Giuseppa ved. Ampalla.
9. Bonino Luigi (eredi).

2. Baldi Carlo, Rosa, Giov., Natale, Felicina, Elena, Ermelinda e Maria fu Paolo.
4. Piccini not. Pietro.
6. Galleri Santa Oliva in Chiesa.

GORIZIA (Via), parallela a levante di via Rovereto, tra la ferrovia di Susa e la nuova linea di cintura, m. 330 (**F 18**).

Città della Venezia Giulia a un km. dalla riva sinistra dell'Isonzo ed a 90 metri sul livello del mare. È luogo di villeggiatura invernale. Il distretto forma la continuazione naturale del Friuli.

Pret.: Mand. V, Sez. San Salvatore.
P. S.: Sez. San Secondo.
C. E. A.: Mand. V.
C. E. P.: Coll. IV.
Parr.: della Crocetta.

GOVERNOLO, ultima via a destra di via Sacchi, prima del corso Sommeiller, m. 550 (**N 16**).

Villaggio posto sulla riva sinistra del Mincio, celebre perchè ricorda uno dei più brillanti combattimenti della guerra dell'indipendenza italiana del 1848.

Pret.: Mand. III, Sez. Monviso.
P. S.: Sez. San Secondo.
C. E. A.: Mand. V.
C. E. P.: Coll. IV.
Parr.: della Crocetta.

19. Tartaglia Giuseppe.
21. Società Reale Mutua Incendi.
23. 25. Rey cav. Gio. fu Antonio.
27. Rey cav. Giovanni.

4. Pavese Enrico e Quaglia Giuseppina coniugi.
6. Vialardi Emilia ved. Bruno.
8. Casagrande Lorenzo fu Gius.
24. Marini Giovanna fu Luigi.
Parato Maria, avv. Riccardo e dott. Giuseppe.
Marini Ernesta e Luigi fu Enrico.
26. Boggio Isidoro.
28. Della Noce Guglielmo fu cav. Giuseppe.
34. Riccio Rosetta-Camilla in Romita.

GOVONE (Vedi Giuseppe Govone).

GOVONE (Vedi Rosa Govone).

GOZZANO (Via), a nord della Tesoriera, normale alla strada antica di Collegno, m. 320 (**E 10**).

Comune in provincia e circondario di Novara.

Pret.: Mand. VII, Sezione Borgo Dora.
P. S.: Delegaz. San Donato.
C. E. A.: Mand. VII.
C. E. P.: Coll. II.
Parr.: di Pozzo Strada.

5. Lusso Maria in Anselmo.
23. Melissa Angelo.

30. Agnese Antonio e Raggi Teresa coniugi.

GOZZI Gaspare, via normale al corso Vinzaglio, parallela a notte del corso Oporto, m. 140 (**M 13**).

Letterato veneziano, nato nel 1713. Scrisse l'*Osservatore*, *Sermoni*, *Lettere* ed altre opere minori. Fu poeta facile, elegante. Morì nell'anno 1786.

Pret.: Mand. III, Sez. Monviso.
P. S.: Sez. Monviso.
C. E. A.: Mand. III.
C. E. P.: Coll. IV.
Parr.: Santa Barbara.

GRADISCA (Via), parallela e a levante della via Gorizia, tra la ferrovia di Susa ed il corso Sebastopoli, m. 780 (**G 18**).

Piccola città della Venezia Giulia, alla destra dell'Isonzo. Fu un tempo piazzaforte notevole. È nel Friuli, come Gorizia, e sta sulla linea Udine-Gorizia-Trieste.

Pret.: Mand. V, Sez. San Salvatore.
P. S.: Sez. San Secondo.
C. E. A.: Mand. V.
C. E. P.: Coll. IV.
Parr.: della Crocetta.

GRANDIS (Vedi Sebastiano Grandis).

GRAN MADRE DI DIO (Piazza). Al di là del ponte in pietra, lungh. m. 175, larghezza m. 80 (**S 15**).

Prende nome dalla chiesa eretta in ringraziamento del ritorno dei Principi Sabaudi dopo l'invasione francese.

Pret.: Mand. VI, Sezione Borgo Po.
P. S.: Sez. Borgo Po.
C. E. A.: Mand. VI.
C. E. P.: Coll. V.
Parr.: Gran Madre di Dio.

5. Navone cav. Enrico.
Chiaudano Maria ved. Brunatto.
Brunatto Giovanna, Eman., Gius. ed Umberto fu Felice.
Chiaudano Vittorio Eman.
Ansaldi Felice, Pietro, Luigi e Giuseppina in Testa fu Gio. Batt. Domenico.
7. Golzio coniugi.
Birelli coniugi.
Bocca Alfr. e Clotilde fu Alb.
9. Solaro Gius., Gius.ª, Maria, Adel.ª e Luigia fu Bononnio.

4. Municipio di Torino (Casa parrocchiale).
6. Cerruti Caterina in Cartello, Em., Ottavio e sor. fu Sec.
8. Pareti Lorenzo (eredi).
10. Id. id.
14. Galvano Carolina in Parini.
16. Id. id.

GRASSI Giuseppe, quinta via a sinistra del corso Inghilterra, m. 285 (**L 12**).

Letterato, nato in Torino nel 1779, morto nel 1831. Autore del *Dizionario Militare*.

Pret.: Mand. II, Sez. Moncenisio.
P. S.: Sez. Monviso.
C. E. A.: Mand. III.
C. E. P.: Coll. IV.
Parr.: Gesù Nazareno.

1. Buscaglione avv. Giacomo, Ettore, Giovanni, Giulio e Quinto fu Antonio.
3. Piola Francesco fu Antonio.
5. Allegretti Elvira vedova nob. Serena.
9. Rubiola Annetta in Griffa.
13-15. Marchese Virginio Raym.
19. Benazzo cav. ing. Gio. Batt.

2. Delleani Lorenzo fu Antonio.
6. Dettoni Luigie Luigia fu G. B.
12. Bustico cav. Carlo.

GRATTONI (Vedi Severino Grattoni).

GRAVERE (Via), in regione Pozzo Strada, parallela a destra della strada antica di Collegno (**F 10**).

Comune nel circondario di Susa, a 821 metri, sulle alture al fianco destro della Dora Riparia.

Pret.: Mand. VII, Sezione Borgo Dora.
P. S.: Delegaz. di San Donato.
C. E. A.: Mand. VII.
C. E. P.: Coll. II.
Parr.: di Pozzo Strada.

53. Ferraris Rosa in Rama.
57. Ortaldo Michele.
59. Ferro Dom. di Mich. e Audagna Maria fu Stef. con.
75. Sereno Felice e Domenico fu Giovanni.
79. Rubiola Pietro e Francesco fu Giuseppe.
81. Barile Pietro e Fogliani Maria coniugi.
133. Andreone Luigi fu Girolamo.
135. Audagna Giuseppe fu Stef.

GRESSONEY (Via), nella Borgata Monte Bianco, prima parallela a ponente di via Cigna, tra il corso Vigevano e la via Belmonte, m. 450 (**P 7**).

Due comuni: Gressoney-la-Trinité e Gressoney-Saint-Jean, nel circondario d'Aosta.

Pret.: Mand. VII, Sezione Borgo Dora.
P. S.: Sez. Borgo Dora.
C. E. A.: Mand. VII.
C. E. P.: Coll. II.
Parr.: Madonna della Pace.

00. De Bernardi fratelli.
16. FIAT. (Soc. Anon.).

GRIVOLA (Via), nella borgata Monte Bianco, perpendicolare a sinistra della via Montebianco, a nord di via Valprato, m. 60 (**Q 6**).

Monte delle Alpi Graie, altezza m. 3969.

Pret.: Mand. VII, Sezione Borgo Dora.
P. S.: Sez. Borgo Dora.
C. E. A.: Mand. VII.
C. E. P.: Coll. II.
Parr.: Madonna della Pace.

3. Bertolino Luigi, Biagio e Guglielmina fu Carlo.
Spozio Albina vedova Bertolino.
5. Gaviolo Maria ved. Ferrero. Ferrero Alfredo, Giulio, Carlo ed Augusto fu Manfredo.
7. Caudana Anna ved. Garola.
9. Fantini Bartolomeo.
11. Comba coniugi.

4. Chiappero Carlo e Nicola Vittoria coniugi.
6. Rosso Carlo, Margh., Rosa e Gio. fu Carlo e madre Suppo Maria fu Gio.

GROPELLO Giambatt., conte di Borgone. Terza via parallela a ponente del c. Inghilterra, fra il corso Francia e la via Duchessa Jolanda, m. 300 (**L 11**).

Generale delle Finanze di re Vittorio Amedeo II, nato circa a mezzo il secolo XVII e morto circa il 1720.

Pret.: Mand. II, Sez. Moncenisio.
P. S.: Sez. Monviso.
C. E. A.: Mand. III.
C. E. P.: Coll. IV.
Parr.: Gesù Nazareno.

1. Varda Agostino fu Antonio.
3. Gherzi-Paruzza-Vicino avv. Felice.
5. Borra Vittoria ved. Vigitello e figlie Maria in Garrone e Pierina fu Gioachino.
9. Gazzera Emilio.
11. Rubino di Netro cav. Ernesto.
13. Fiorio cav. magg. Giuseppe. Luigi, Antonio, don Lorenzo, Matteo e Serafino fu Antonio.
15. N. N.
19. Cereser Paolo fu Vincenzo.
21. Emmanueli Bernardino fu Luigi.

2. Scarsi Matilde.
2*bis*. Vitige coniugi e Tirelli Teofila.
4. Sigismondi Giulia e Teresa fu Angelo.
6. Mottura comm. avv. Enrico-Carlo.
8. Filippi Alfredo.
10. id. id.
14. Soffietti Maria ved. Catellino e nipoti Catellino.
16. Favuto Maurizio.
18. Spanna Antonio e Carlo fu Alessio.
20. Id. id.
22. Marchese Virginio Raimondo.
24. Id. id.

GROSCAVALLO (Via), in regione Foro Boario, a levante della via Aurelio Saffi, tra la via Cialdini e il prolungamento del corso Vittorio Eman. II, m. 165 (**H 12**).

Comune della valle di Lanzo formante un amenissimo bacino, il cui verde fa stupendo contrasto coi ghiacciai sovrastanti. Altitudine m. 1100 sul mare.

Pret.: Mand. V, Sez. San Salvatore.
P. S.: Delegaz. San Paolo.
C. E. A.: Mand. V.
C. E. P.: Coll. IV.
Parr.: di Pozzo Strada.

GROSSETO (Corso), compreso tra la strada di Lanzo e la ferrovia di Milano, m. 2150 (**P 3**).

Città della Toscana, non grande, ma ben fabbricata.

Pret.: Mand. VII. Sezione Borgo Dora.
P. S.: Delegaz. San Donato.
C. E. A.: Mand. VII.
C. E. P.: Coll. II.
Parr.: Madonna di Campagna.

GROSSI Tommaso. Prima via parallela a destra di via Nizza, fra il corso Dante e il corso Bramante, m. 500 (**N 19**).

Distinto novelliere: si rese popolare col romanzo *Marco Visconti* (1791 † 1853).

Pret.: Mand. V, Sez. San Salvatore.
P. S.: Delegaz. Barriera di Nizza.
C. E. A.: Mand. V.
C. E. P.: Coll. IV.
Parr.: Sacro Cuore di Gesù.

13. Martin Gio. fu Bartolomeo.
15. Id. id.
17. Bertinetti Giovanni fu Luigi.
19. Id. id.
25. Martin Giovanni fu Bartol.

14. Conte rag. Giuseppe di Agostino.
18. Martin Giovanni fu Bartol.
20. Id. id.
22. Id. id.
28. Caldara Celestino di Luigi.
30. Possio Camillo.

GROSSO (Vicolo), fra il corso Regina Margherita e la via Cottolengo, tramediante le vie Biella e Salerno, m. 70 (**N 1**).

Pret.: Mand. I, Sez. Dora.
P. S.: Sez. Borgo Dora.
C. E. A.: Mand. VII.
C. E. P.: Coll. II.
Parr.: Maria SS. Ausiliatrice.

GRUGLIASCO (Corso), ultimo a destra del corso Vittorio Eman. II prima della ferrovia, m. 300 (**L 13**).

Comune a tre chilometri da Torino, sulla trada di Rivoli.

Pret.: Mand. III, Sez. Monviso.
P. S.: Sez. Monviso.
C. E. A.: Mand. III.
C. E. P.: Coll. IV.
Parr.: da via Gozzi al corso Oporto Parr. S. Barbara; da corso Oporto al termine Parrocchia SS. Angeli Custodi.

4. Vacchina Felice e Griva Francesca coniugi.
6. Maglioni Zaveria.
14. Asilo Inf. Umberto I.

GRUGLIASCO (Strada antica di). Fraz. Pozzo Strada e S. Paolo, in prolungamento della via Pollenzo (**D 1**).

Pret.: Mand. V, Sez. San Salvatore.
P. S.: Delegaz. San Paolo fino alla ferrovia di Susa. — Sez. San Secondo oltre la ferrovia.
C. E. A.: Mand. V.
C. E. P.: Coll. IV.
Parr.: dal principio sino alla via Issiglio Parr. S. Bernardino, e da via Issiglio al termine Parr. di Pozzo Strada.

859. Verna Giuseppina, Giuseppa e Battista di Nicola.

860. Vigliani ing. Giacomo e Gius. fu Francesco.
862. Tron Maria, Federici march. Armando, Alina e Gay di Montariolo conte Ernesto, e Giorgina fu Edoardo.
870. Boeris Andrea fu Giuseppe.

GRUGLIASCO - MONCALIERI (Strada comunale tra), (**G 24**).

Pret.: Mand. V, Sez. San Salvatore.
P. S.: Sez. San Secondo sino alla strada comunale di Stupinigi. — Delegaz. Barriera di Nizza oltre la detta strada.
C. E. A.: Mand. V.
C. E. P.: Coll. IV.
Parr.: dal n. 655 al 690 Parr. del Lingotto, e dal numero 846 all'879 Parrocchia di Mirafiori.

9. Albino Giuseppe e Chianale Maria coniugi.
De Bernardi cav. Luigi.
11. Brusa Albina.
13. Baravalle Teresa in Santa.
21, 23. Gleitsmann E. T. (Colorificio).
655. Parrocchia del Lingotto.
659. Levi Giuseppe e Benedetto fratelli fu Salvador.
671. Richiardi Anna ved. Filippa e figli Felicita, Caterina, Maria ed Orsola.
685. Demanio dello Stato (Ramo Ferrovie).
861. Schioppo Irene ved. Bellono.
879. Diatto cav. uff. ing. Vitt. e Ferrari Maria coniugi.

502. Naretto Luigi.
504. Molinari Giuseppe fu Dom. Naretto Luigi ed Alessandrina fu Giovanni.
506. Cocirio Carlo fu Andrea.
510. Nicolis di Robilant conte Edmondo.
512. Id. id.
650. Municipio di Torino.

6. Miaja Luigi e Boccardo Anna coniugi.
Mainardi Michele fu G. B.
67. Filippa Felicita, Caterina, Maria ed Orsola fu Spirito e loro madre Richiardi Anna.
67. Borbonese Edoardo, Elisa e Laura fu cav. Emilio.
69. Asilo Infant. del Lingotto.
71. Beltramino Francesco e sorelle fu Bartolomeo.
81. Gazelli di Rossana e S. Sebastiano nob. avv. Augusto e Rignon Maria-Crist. con.
83. Sura Batt., Gius., Michele e Luigi.
Olivero Luigi.
85. Campia Luigi, Adelaide, Silvino, Giuseppina.
86. Despot Antonio, Raffaele e Fanny.
87. Id. id.
87-872. Ballatore Margherita in Botta.

GUARINI Guarino (Via), in piccola alla piazzetta Lagrange, n. 30 (**P 15**).

Frate teatino, architetto, autore dei disegni delle chiese di S. Lorenzo e della Consolata, della cappella della SS. Sindone e del Palazzo Carignano e di quello dell'Accademia delle Scienze (1624 † 1683).

Pret.: Mand. IV, Sez. Po.
P. S.: Sez. Monviso.
C. E. A.: Mand. III.
C. E. P.: Coll. IV.
Parr.: Mad. degli Angeli.

2. Ducco-Occhetti Antonietta.

GUASTALLA, settima via perpendicolare a sinistra del corso S. Maurizio, m. 380 (**S 13**).

Battaglia vinta da Carlo Emanuele III, il 19 settembre dell'anno 1734. Città in provincia di Reggio Emilia.

Pret.: Mand. VI, Sezione Borgo Po.
P. S.: Delegaz. Vanchiglia.
C. E. A.: Mand. VI.
C. E. P.: Coll. III.
Parr.: Santa Giulia.

1. *bis*, 3. Filippa Riccardo.
5, 7. Naretto Gio. successori.
9. Id. id.
11. Marchetti Francesca fu Gius. ved. Ajmone Catt. Pietro.
17. Mombello Carlo fu Gio. Batt.
19. Avenati-Bassi Pietro.

2. Barina cav. avv. nob. Enrico.
2*bis*, 4. Id. id.
6. Barbero Angelo P. fu Domen.
8. Migliau Donato.
10. 10*bis*. Pagliassotti Pietro.
12. Guala Maddalena fu Gius. Guala Marcellino fu Giuseppe. Giolino Adelaide in Chiappelli.
14. Scott Alfonso fu G. B.
16. Solaro Marco fu Vincenzo ed Eugenia fu Marco.
26. Asilo Infantile Reynero.

GUBBIO (Via), dalla piazza Madonna di Campagna alla via Verolengo, m. 570 (**M 5**).

Città dell'Umbria, bella e severa, sulle falde di un monte.

Pret.: Mand. VII. Sezione Borgo Dora.
P. S.: Delegaz. San Donato.
C. E. A.: Mand. VII.
C. E. P.: Coll. II.
Parr.: Mad. di Campagna.

GUERRAZZI (Corso), lungo il fiume Po, tra la nuova cinta daziaria e la via Pindemonte, m. 300 (**W 7**).

Celebre letterato livornese. Prese viva parte ai moti del 1848, e fu ministro, indi dittatore in Toscana. Sono conosciutissimi i suoi romanzi *La battaglia di Benevento* e l'*Assedio di Firenze* (1803 † 1873).

Pret.: Mand. VI, Sezione Borgo Po.
P. S.: Sez. Borgo Dora.
C. E. A.: Mand. VII.
C. E. P.: Coll. II.
Parr.: San Gaetano.

GUGLIELMO MASSAIA (Via), in protendimento della via Boccardo a ponente del piazzale Madonna di Campagna, fra questo e il corso Grosseto, m. 1230 (**N 5**).

Illustre missionario piemontese che iniziò la sua vita apostolica alla Madonna di Campagna. Fu rappresentante del re Vittorio Emanuele II presso il Re Menelik dello Scioa (1800 † 1889).

Pret.: Mand. VII, Sezione Borgo Dora.
P. S.: Delegaz. San Donato.
C. E. A.: Mand. VII.
C. E. P.: Coll. II.
Parr.: Mad. di Campagna.

GUICCIARDINI Franc. Giuseppe. Via parallela a ponente del corso Vinzaglio, fra il corso Oporto e la via Cernaia, m. 465 (**M 13**).

Storico e uomo politico fiorentino. La sua fama è dovuta alla sua *Storia d'Italia*. Nato nel 1482, morto nel 1540.

Pret.: Mand. III, Sezione Monviso.
P. S.: Sez. Monviso.
C. E. A.: Mand. III.
C. E. P.: Coll. IV.
Parr.: Santa Barbara.

1. Tartaglia cav. geom. Giuseppe.

ILARIONE PETITTI, prima via trasversale alla via Nizza, oltre il corso Dante, m. 585 (**N 19**).

Senatore del regno e statista, autore di molte memorie sull'amministraz. del Piemonte; collaborò alla formazione dei Codici del Regno Sardo; nacque in Torino nel 1790, ed ivi morì nel 1850.

Pret.: Mand. V, Sez. San Salvatore.
P. S.: Delegaz. Barriera di Nizza.
C. E. A.: Mand. V.
C. E. P.: Coll. IV dal principio sino alla via Giotto. — Coll. III da via Giotto al fine.
Parr.: Sacro Cuore di Gesù.

9. Mercandino Giacomo (Ditta).
11. Siniscalco Nicola di Domen.
21. Caldara Celestino di Luigi.
23. Martina Casim. Carlo di Lorenzo.
33. Municipio di Torino.

6. Barberis Paolina ved. Ulrich.
18, 20, 20*bis*. Atleta Michele Giuseppe.
22. Bruni Rosa fu Gius., Binda Rosa fu Fortun.: Torricelli Giuseppina fu Franc.
24. Atleta Michele Giuseppe. Minetti Rinaldo, (senza numero).

INDUSTRIA (Via dell'), seconda perpendicolare a destra di via San Donato, m. 300 (**M 15**).

Cosidetta per ricordare l'intenzione del Municipio dopo il trasporto della capitale di far di Torino una città industriale.

Pret.: Mand. II, Sezione Moncenisio.
P. S.: Delegaz. San Donato.
C. E. A.: Mand. VII.
C. E. P.: Coll. II.
Parr.: San Donato.

4. Casaro Lidia fu Attilio.

INGHILTERRA (già c. Principe Oddone), dal corso Vittorio Eman. II oltre la ferrovia di Milano, sino al corso Francia, m. 850 circa (**L 13**).

In onore della potente Nazione amica la quale, durante la grande guerra, si schierò dove chiamavano *Giustizia* e *Diritto* a combattere contro la barbarie.

Pret.: Mand. II, Sez. Moncenisio.
P. S.: Sez. Monviso.
C. E. A.: Mand. III
C. E. P.: Coll. IV.
Parr.: Gesù Nazareno.

1. 3. Municipio di Torino (Ammazzatoio).
5. Rocchietti don Mauro fu Giuseppe.
Oberto don Lorenzo.
7. Id. id.
11. Givone Emma in Prelle Massimo.
11*bis*. Id. id.
15. Morello Annibale, Antonio, e loro madre Graziano Margherita.
17. Picena Carlo fu G. B.
19. Poesio Gius. di Cost.
21. Sesia cav. Francesco.

23. Marengo Guglielmo e Maria fu Giuseppe.
25, 27. Calvetti avv. cav. Gius. e Bogino Silvia e Ang.ª sor.
29. Carrera Luisa in Rigolino.
31. Buscaglione avv. Giacomo, Ettore, Giovanni fu Ant.
33, 35. Delleani Lorenzo fu Ant.
37. Sincero avv. cav. Costante e Ferrero Margherita coniugi. Soldati ing. Giacinto e Ferrero Giovanna coniugi.
39. Id. id.
41. Carle comm. dott. Antonio e Abrate Adelina coniugi.
43, 45. Id. id.
47. Toja Clelia in Gillardi e Maria in Carosio.
49. Vinardi Tersilla in Abbati.
51. Carbone Adelaide vedova Mancio Luigi e figlie Amalia ed Olimpia.
55, 57. Dovis Paolo, Giovanni e Angelo fu Enrico.

INTRA (Via), perpendicolare e a destra del corso Mortara, tra questo e la via Verolengo, m. 450 (**M 6**).

Comune della provincia di Novara, circondario di Pallanza, alla riva destra del Lago Maggiore, in posizione amenissima.

Pret.: Mand. VII. Sezione Borgo Dora.
P. S.: Delegaz. San Donato.
C. E. A.: Mand. VII.
C. E. P.: Coll. II.
Parr.: Mad. di Campagna.

3. Pramaggiore Carlo.
9. Fiandro Marta ved. Vaula e figli.

IPPOLITO NIEVO. (Via), lungo il lato levante della piazza d'Armi di Vanchiglia, tra il corso Pietro Colletta e la via Varano, m. 75 (**V 11**).

Fervente patriotta e colonnello garibaldino. Poeta e romanziere: dai suoi scritti emana l'arguzia viva e un vero tesoro d'ingegno e d'affetto (1830 † 1881).

Pret.: Mand. VI, Sezione Borgo Po.
P. S.: Delegaz. Vanchiglia.
C. E. A.: Mand. VII.
C. E. P.: Coll. II.
Parr.: SS. Nome di Gesù.

ISSIGLIO (Via), traversante le borgate S. Paolo e Mongi-nevro, fra i corsi Parigi e Peschiera, parallela ed oltre la via Caraglio, m. 1170 (**F 14**).

Comune della provincia di Torino, circondario d'Ivrea.

Pret.: Mand. V, Sez. San Salvatore.
P. S.: Delegaz. San Paolo.
C. E. A.: Mand. V.
C. E. P.: Coll. IV.
Parr.: di Pozzo Strada.

1. Pessa Rosa, Ida, Armanda, Clelia, Gius., Ern., Edoardo ed Eugenio.
3. Salassa Domenico di Franc.
5. Bolognini Leopold.º in Moisio.
5bis. Castelli colonnello cavaliere Luigi.
7. Ogliani Pierina e Giuseppe di Federico.
9. Drogant G. B. fu Dario e Gilli Giuseppe fu Giac.
11. Piovano Giuseppa in Marocco.
11bis. Bonaudo Giacomo e Frisetti Angela coniugi.
13. Borgo G. B. fu Giuseppe.
15. Id. id.
17. Id. id.

18. Piovano Gio.-Giulio di Giulio. Piovano Giulio Gio.-di Pietro.

ITALIA (Corso), protendimento della via Pastrengo, a ponente del corso Siccardi, fra questo e il piazzale Italia, m. 290 (**M 15**).

In omaggio alla Gran Madrepatria nostra rifulgente di gloria e di grandezza nel consesso delle Nazioni civili.

Pret.: Mand. III, Sezione Monviso.
P. S.: Sez. San Secondo.
C. E. A.: Mand. V.
C. E. P.: Coll. IV.
Parr.: della Crocetta.

4. Ogliani Maria fu cav. Carlo.

ITALIA (Piazzale semicircolare), laterale a sud-est del corso Vinzaglio, di fronte allo *Stadium*, su cui sboccano i corsi Trento, Italia e Trieste (**L 15**).

Pret.: Mand. III, Sezione Monviso.
P. S.: Sez. San Secondo.
C. E. A.: Mand. V.
C. E. P.: Coll. IV.
Parr.: della Crocetta.

IVREA, via parallela a nord-est di via Cottolengo, fra la piazza Sassari e via S. Pietro in Vincoli, m. 190 (**O 10**).

Capoluogo del Canavese: già colonia romana: nel 1313 si diede ad Amedeo V di Savoia.

Pret.: Mand. I, Sez. Dora.
P. S.: Sez. Borgo Dora.
C. E. A.: Mand. VII.
C. E. P.: Coll. II.
Parr.: San Gioachino.

1. Gandolfo Angelo.
3. Buzzo Margari Luigi fu Gius.

2. Buzzo-Margari Luigi fu Gius.
4. Buzzo-Margari Luigi, Bartol., Maurizio e Teresa fu Gius.

JACOPO DURANDI (vedi Durandi Jacopo).

JACOPO FORONI (Via), tra la via Monterosa e la piazza Bottesini, m. 125 (**S 7**).

Fu ottimo compositore di musica, eccellendo sopratutto nelle sinfonie (1825 † 1885).

Pret.: Mand. VII. Sezione Borgo Dora.
P. S.: Sez. Borgo Dora.
C. E. A.: Mand. VII.
C. E. P.: Coll. II.
Parr.: Madonna della Pace.

1. Falco Rita in Colombo.
3. Ferraris Lorenzo.
5. Decorti Valentino.

2. Decorti Valentino e Bo... Angela coniugi.

JUVARA D. Filippo, via ... il giardino della Cittadella ... corso San Martino, m. 4... (**N 12**).

Architetto di Vitt. Am. I. Moltissime sono le sue opere ... Torino, e la principale è la ... silica di Superga (1685 † 173...

Pret.: Mand. II, Sez. Moncenisio.
P. S.: Sez. Moncenisio.
C. E. A.: Mand. II.
C. E. P.: Coll. I.
Parr.: Santa Barbara.

1. Rey Eugenia fu Antonio in Clarotti avv. Roberto.
3. Id. id.
5. Istituto Sordo-Muti.
7. Id. id.
9. Forniglia Giuseppe, Michele e Costanzo. Forniglia Giov., Margherita ved. Giordano e Costanzo fu Giovanni-Maria.
11. Lange Guglielmo e Mario fu Natale.
13, 15. Collegio Artigianelli.
17, 19. Ospedale Oftalmico.
19bis. Gazelli di Rossana march.ª Giuseppina in Del Carretto.
21. Rolle Marianna ved. Bellone.
23. Saracco Cristina.

2. Tapparo dott. Felice.
4. Auchentaller Maria-Rosa in Schiapparelli.
6. Martinolo Gius.ª ved. Canova.
10. Ajello cav. Placido fu Luigi.
14. Collegio Artigianelli.
16. Lange Aug. e Pietro fu Natale.
16a. *16b.* Id. id.
18. Molinari Margh. in Poggio.
20. Molinari Rosa in Artusio.
22. Ceriana cav. Vincenzo.

LAGRANGE (De la Grange) Giuseppe Luigi (Via), da via Maria Vittoria, in continuazione della via Accademia delle Scienze, al corso Vitt. Em. II, m. 665 (**P 14**).

Matematico, uno dei fondatori dell'Accad. delle Scienze di Torino; nato in Torino nell'anno 1736, morto a Parigi nel 1813.

Pret.: Mand. IV, Sez. Po.
P. S.: Sez. Monviso.
C. E. A.: Mand. III.
C. E. P.: Coll. IV.
Parr.: I numeri pari: dal principio a via dell'Ospedale Parr. S. Filippo; da via dell'Ospedale al termine Parrocchia S. Carlo. — I numeri ...ispari: dal principio fino a ... Cavour Parr. S. Filippo; ... via Cavour al termine ...arr. Mad. degli Angeli.

... Ceriana Mayneri nob. comm. Michele fu Carlo.
Id. id.
7. Ceriana Mayneri Carlo e Giuseppe fu Pier Carlo.
Id. id.
... Garbagnati Teresa vedova Junch.
... Società Mission. della Chiesa Metodista Episcop. di New-York.
... Cargnino frat. e sor. fu Domenico.
... Crosetti, Adorno e Savio.
... Canova Anna fu Carlo.
... Cantello Elisab. ved. Bonelli.
... Renaud Paolo Enrico conte di Falicon fu Emilio.
... Id. id.
... De Roussy de Sales conte Eugenio.
... Id. id.
... Soc. d'Istruzione, Educazione di M. S. e di Beneficenza fra insegnanti.
... Daziani Roberto.
... Origlia ing. Carlo e Teresa fu Pietro.
35. Ratto Margherita fu Giuseppe e figli Tomaso, Ettore, Oreste e Alessandro fu Bernardo. Comune di Moncucco Torinese.
37. Fasolo Maddal. ved. Giordano e figlie Anna e Francesca.
39. Baldracco ing. Enrico, Giacinto e Luigi.
41. Occhetti Antonietta in Ducco.
43. Mondino ing. Luigi. Ferrante Mondino Giuseppina e Maria fu Eugenio.
45. Fubini cav. Samuel fu Sabato.
47. Id. id.

... Musso ing. Maurizio, avv. Giuseppe, Anna-Maria, Carlotta ed Aless.ª fu Giuseppe Antonio.
... 6. Accad. Filarmonica.
... Noli Maria in march. Carlo di Moncrivello (eredi). Panissera di Veglio cont.ª Giuseppina.
10. Del Carretto di Moncrivello march. Walburga di marchese Carlo.
12. Gromo-Richelmy di Ternengo Lazzaro fu conte Emanuele per la sua prole.
14. Midana ing. Gius., Albina in Chiesa Carlo e Melania fu Antonio.
16. Masino ing. nob. cav. Giusto fu Giacinto. Jorio-Manfredi Lena. Manfredi Maria e Lydia fu Pietro.
18. Municipio di Torino (Uffici Questura). Masino ing. nob. cav. Giusto fu Giacinto.
20. Cacherano di Bricherasio nob. Sofia e madre Massel di Caresana cont.ª Teresa fu marchese Federico.
20bis. Id. id.
22. Sarti avv. Luigi Edoardo ed eredi.
24. Bocciolone avv. Giuseppe fu Natale.
26. Camosso Sofia. Camosso (eredi). Spanna Marcellina e Teresa di Paolo.
28. Ferrero Ach., Franc., Rod., Lod., Annetta e Virg.ª fu Fel. Ferrero Guglielmo, Gius., Felice e Corinna fu Vinc. Ferrero Felicita, Costantino, Franc., Maria, Ant., Luigi, Margh., Isabella, Pasquale fu Francesco. Ferrero Rosa, Pietro, Isabella e Tomaso fu Pietro. Ferrero Felicita, Angelo e Vincenzina fu Angelo. Bobbio Silvio e Carlo di Carlo.
30. Novellis Filippo.
32. Istituto Nazionale delle assicurazioni.
34. Grasso cav. uff. Vittorio.
36. Id. id.
38. Simondetti comm. Luigi.
40. Piatti Romea vedova Biglia Gio. Batt.
42. Società Anonima *Stabilimenti del Ligure.*

LAGRANGE (Piazza), a levante della piazza Carlo Felice (**P 15**).

Pret.: Mand. IV, Sez. Po.
P. S.: Sez. Monviso.
C. E. A.: Mand. III.
C. E. P.: Coll. IV.
Parr.: San Carlo.

1. Simondetti comm. Luigi fu Carlo.

2. Piatti Romea vedova Biglia Gio. Batt.

LA LOGGIA (Via), in regione Lingotto-Mirafiori, dallo stradale di Stupinigi, m. 675 (**G 23**).

Comune nel circondario di Torino.

Pret.: Mand. V, Sez. San Salvatore.
P. S.: Delegaz. Barriera di Nizza.
C. E. A.: Mand. V.
C. E. P.: Coll. IV.
Parr.: di Mirafiori.

1. Quaglia Giovanni.
3. Ottino Augusto.
7. Grimaldi Giacinto fu Gio.
9. Raccone Filippa in Barrera.
23. Bertone Giulia fu Giovanni in Benna.
27. Concaris Arturo fu Gerol.

2. Piconetto Mich. fu Giacomo.
4. Giraudo Giacomo (eredi).
18. Concaris Arturo fu Gerolamo. F.I.M.A. (Fabbrica Italiana Motori Aviazione).

LA MARMORA Alfonso, prima via a sinistra del corso Vittorio Eman. II, dopo il corso Re Umberto, m. 1350 (**M 16**).

Fu ministro della guerra: distinto generale comandò la spedizione di Crimea. Questo nome ricorda anche gli altri fratelli Lamarmora, Alberto, illustratore della Sardegna, e Alessandro, fondatore dei Bersaglieri.

Pret.: Mand. III. Sezione Monviso.
P. S.: Sez. San Secondo.
C. E. A.: Mand. V.
C. E. P.: Coll. IV.
Parr.: fino a via Montevecchio Parr. dei SS. Angeli Custodi: da via Montevecchio al fine Parr. della Crocetta.

9. Gerdzen Marta fu Giovanni Guglielmo ved. Solve.
13. Rosso rag. cav. Roberto.
15. Farina ing. Pietro (eredi).
17. Operti prof. Pier Francesco.
19. Michela-Zucco Gio. (eredi).
21. N. N.
21bis. Bogetti Bartolomeo.
23. Marietti Mario Edoardo. Marietti-Barisone Maria.
25. Biglia cav. Celestino fu Giovanni-Antonio.
27. Carrera Ernesto e Boero Irene coniugi.
31. Marchisio fratelli fu Andrea.
33. Grometto Serafino.
35. Botto-Micca ing. Gio. e figlia Margherita in Mazzoni.
37. Travaglini Eugenio ed Enrico fu Gio.- Gaudenzio. Travaglini Teresa fu Giov.
39. Borini Domenico.
41. Verona cav. Cesare.
49. Boggio frat. e C., capimastri.
55. Momo ing. Giuseppe.
75. Danesy dott. Nestore e Sollier Serafina fu cav. Alb. coniugi

2. Remmert comm. Emilio.
8. Doglia Ercole fu Carlo.
10. Avogadro di Collobiano contessa Maria-Margherita nata Dalla Valle.
12. Catella Oreste e Pompeo fratelli fu Gaetano.
14. Torretta Enrico.
16. Dellachà comm. Ambrogio (eredi).
18. Ceresa ing. comm. Carlo-Aug.
20. Gianoglio Maria ved. Filippi.
22, 24. Della Noce Guglielmo fu cav. Giuseppe.
26. Prevignano Eleonora in Caputo cav. Eugenio.
28. Lupo comm. rag. Pasquale fu Vincenzo.
30. Nicolis di Robilant contessa Teresa fu conte Carlo Felice in Di Sambuy cav. Luigi.
30bis, 32. Radino Maria vedova Rostain (eredi). Rostain Elis.ª fu comm. Alfr.
40. Koelliker-Banfi Lina.

LAMBRUSCHINI Raffaello, via parallela ed a giorno della via Amedeo Peyron, diagonale tra il corso Tassoni e via Migliara, m. 140 (**I 10**).

Il Lambruschini (1788 † 1873) divise le sapienti sue cure fra le tenere piante del suolo e i fanciulli, e fu il primo ad applicare

i metodi educativi del Pestalozzi e del Rosmini.

Pret.: Mand. II. Sez. Moncenisio.
P. S.: Delegaz. San Donato.
C. E. A.: Mand. VII.
C. E. P.: Coll. II.
Parr.: S. A. de' Liguori.

LA MOTTA (Via), nella regione S. Paolo, a giorno della strada S. Paolo (**H 15**).

Da una cascina di questo nome.

Pret.: Mand. V. Sez. San Salvatore.
P. S.: Delegaz. San Paolo.
C. E. A.: Mand. V.
C. E. P.: Coll. IV.
Parr.: della Crocetta.

LAMPORO (Via), in regione Madonna di Campagna, perpendicolare ed a destra dello stradale di Lanzo, fra questo e la bealera nuova di Lucento, m. 130 (**N**).

Comune della provincia di Novara, ricco in granaglie di varie specie.

Pret.: Mand. VII. Sezione Borgo Dora.
P. S.: Delegaz. San Donato.
C. E. A.: Mand. VII.
C. E. P.: Coll. II.
Parr.: Mad. di Campagna.

1. Miola Maria fu Giuseppe.
3. Toja Giuseppe, Franc., Giuseppina e Maria di Angelo.
7. Rastaldi Spirito e Maffè Giovanna coniugi.
9. Nora Pietro fu Antonio.
13. Chiari Ant. e Peretti Maria coniugi.
15. Pelassa Bartol. fu Giorgio.
17. Borello Secondo.
19. Valperga Cesare.

LANFRANCHI (V. Francesco Lanfranchi).

LANINO Bernardino, da via Cottolengo a via Borgo Dora, m. 85 (**P 10**).

Pittore vercellese, emulo di Gaudenzio Ferrari, nato circa il 1500, morto nel 1580. Rinomato per bellezza di composizione e vivacità di colorito.

Pret.: Mand. I. Sez. Dora.
P. S.: Sez. Borgo Dora.
C. E. A.: Mand. VII.
C. E. P.: Coll. II.
Parr.: San Gioachino.

1, 3. Liautaud Enrico e Vincenzo fratelli.
5, 7. Decker Melania, Emma e Gustavo (eredi) fu Teodoro. Decker Adolfo, Alice, Gugl., Carlo ed Elisa fu Enrico. Malan Luigia, Edvige, Noëlie, Selina, Maria ed Emma fu Ernesto e madre Charbonier Noëlie fu comm. Giulio. Turin Ferd.-Luigi e Valentina di Giulio.

2. Liautaud Enr. e Vinc. frat.
10. Rolando Giuseppe fu Maur.

LANZA (V. Giovanni Lanza).

LANZO (Via di), dal c. Emilia alla piazza Lanzo, metri 690 (**P 8**).

Comune del circondario di Torino, a 540 metri, all'entrata delle amene sue valli.

Pret.: Mand. VII. Sezione Borgo Dora.
P. S.: Sez. Borgo Dora.
C. E. A.: Mand. VII.
C. E. P.: Coll. II.
Parr.: San Gioachino.

1. Bernardi Giacomo.
3, 5, 7. Panora Ida ved. Durio e figli.
17. Scarallia coniugi.
19[illegible]. Castagnetto Caterina.
21. Ghiotti Felice e Gallo Maria coniugi.
35. Rossi avv. Davidde e Vittorino fu senat. Angelo.
37. Id. id.
83 isol. Ferr. dello Stato (Stazione Dora).
343 isol. Municipio di Torino (Casa del Dazio).

6. Concerie Italiane riunite.
12. Fiorio Mich., Laureato, Valentino, Vitt. e Cel. fu Paolo.
30. Castagna Maria.
32. Derossi Adel. ved. Quaglino.
34. Platone Felice.
36. Pasteris Giuseppe fu Ant.
40, 42. Savant-Levet G. B.
44. Ogliani Genoveffa (eredi). Mensone Maria fu Michele.
46. Rosso Giovanni, geometra.
48. Stanzani Ernesta in Ranzenigo Valerio.
50. Id. id.

LANZO (Piazza), di fronte alla stazione Dora, tra la via Lanzo ed il corso Principe Oddone (**O 7**).

Pret.: Mand. VII. Sezione Borgo Dora.
P. S.: Sez. Borgo Dora.
C. E. A.: Mand. VII.
C. E. P.: Coll. II.
Parr.: Fronte a levante Parr. San Gioachino; fronte a ponente Parr. N. S. della Salute.

6. Municipio di Torino.

LANZO (Strada provinciale di), oltre la ferrovia di Milano (**O 7**).

Pret.: Mand. VII. Sezione Borgo Dora.
P. S.: Delegaz. San Donato.
C. E. A.: Mand. VII.
C. E. P.: Coll. II.
Parr.: Dai num. 49 e 141 e dal 68 al 142 Parr. N. S. della Salute; dai num. 143 e 144 al fine Parr. Mad. di Campagna.

49. 53, 59. Soc. Nazionale Officine di Savigliano.
63. Palazzo prof. cav. Carlo fu Giov. Batt.
95, 101. Hähnel ing. Massimiliano.
109, 111, 111*bis*. Pasteris Dom. fu Bartolomeo.
113, 115. Falco Emma, Mario, Gino e Giorgio fu Achille.
117. Giacomasso Pietro e Clementina in Rovey.
119. Giacomasso Teresa.
121. Barale Teresa ved. Giacomasso.
125, 127. Gallesio Giovenale fu Domenico.
129. Peduzzi Giovanni. Gros Anna e Franc. fu Carlo. Maglia Valeria e Massimo fu Antonio.
133, 135. Gianolio Anna-Maria in Bosio-Pollar.
137*bis*. Aimone Margh. ved. Garola Secondo.
139. Casa del Popolo Borgata Vittoria e Mad. di Campi.
139*bis*. Renditore Giacinto fu Giovanni.
141. Negro Clemente fu Pietro.
143. Mosca Vinc. fu Stefano e figlio Stefano.
159. Pellicciotti ing. Amedeo.
187, 189. Gastaldi Maria vedova Garis e figli Magno e Ste[illegible].
195. Ajassa Giuseppe fu Fran[illegible].
197. Vaccarino Giorgio e Garino Maria coniugi.
203. Ortalda Maria ved. Bocca, Bocca Emiliano, Angelo, Maria e Luigi fu Antonio.
205. Rinaudo Tommaso.
209. Concerie Italiane Riunite (Soc. Anon.).
217, 221, 223. Id. id.
225. Merlo Matilde in Gannio.
231. Silvestro Luigia in Giordano.
235, 237, 241. Parrocchia Mad. di Campagna.
249. Turin-Boer cav. Alberto.
255. Vigna Francesco, Mario e Chiarina. Pennoncelli Domenica.
261. Curtino-Castagneri Giuseppina (eredi) e figlie Lucia ed Emma.
263. Bassino coniugi.
265. Id. id.
267. Peris Giuseppe fu Lorenzo.
269. Albri Giovanni di Francesco.
271. Merlo Matilde in Gannio.
275. Gatti Giuseppe e Revel Giulia coniugi.
277. Soc. dilett. Mandolinisti.
279. Volpe Maurizio fu Gius.
287. Gorra Giov. ed Angelo fu Francesco. Gorra Franc., Pietro, Carlo, Angelo, Luigi, Laura e Giovanna fu Giuseppe. Coggiola Giovanna vedova Gorra. Vinelli Francesco fu Gius.
297. Pautasso Ettore.
305. Accotto Carlo.
307. Conti Teresa fu Domenico. Ferrero Emilia ved. Conti.
315. Tusi Maria in Revella. Revella Antonio. Peirone Giovanni Battista.
353. Camero Giuseppina.
355. Sardo Bernardo.
357. Conte Maria in Borsello.
361. Genisio Giovanni.
371. Rosso Pietro.
765. Sacerdote fratelli.
781. Cibrario Caterina fu Dom.
795. Nigra Luigi.
805. Musso fratelli, ingegneri (Ditta).

[illegible]8. Pasteris Vitt. fu Antonio.
[illegible]. Società Anon. Ferrovia Torino-Ciriè-Valli di Lanzo.
[illegible]. Rossato vedova e figli.
[illegible]70. Rovey Giacomo, Matilde-Clotilde fu Luigi e madre Neyrotti Angela.
[illegible]. Rovey Giorgio fu Luigi.
[illegible]. Rovey Gius. fu Luigi e madre. Neyrotti Angela vedova Rovey.
[illegible]. Berardo Francesco.
[illegible]. Bertinaria Maddalena ved. Milano. Milano Basilio fu Antonio.
[illegible]. Asilo Infantile.
[illegible]. Dematteis Madd. fu Nicola.
[illegible] Id. id.
[illegible]2. 94. Bertinaria Maddal. ved. Milano.
[illegible]. Baderna Giulia di Eman.
[illegible]. Torazza Giuseppe.
[illegible]. Albry Delfina in Gianotti, Chiaffredo e Giuseppe fu Antonio.
[illegible]. Francheo Margherita vedova Mussato.
[illegible]. Garosci Francesco di Giovanni.
[illegible]. Massaia Prospero.
[illegible]. Peroglio coniugi.
111. Paccotti Giuseppe.
116. Martinengo Costanza.
118. Pavia Luigi fu Giovanni.
120. Aschieri Carola Maria fu cav. Luigi.
122. Molineri Alessio fu Domen. e Vanneri Carolina coniugi.
124. Berio Vittorio, Achille ed Annibale fu Vittorio.
128. Casetti Virgilio.
130. Villa Felicita in Bussolino.
132. Ortalda Pietro.
134. Barberis Paolo fu Costantino.
136, 138, 140. Bianchi Giuseppe e Beraudon Caterina coniugi.
142. Negri coniugi.
144 Guglielminotti-Trivell frat.
146. Galetto Battista, Andrea, Margherita in Ballor, Giovanni ed Emilio-Carlo fratelli fu Michele.
170. Massadro Maria.
172. Coriasco Luigi.
182. Bersano Carlo fu Giovanni.
184. Oberto Stefano fu Giuseppe.
188. Concerie Italiane Riunite (Soc. Anonima).
194, 196. Id. id.
200, 202. Id. id.
210, 214. Id. id.
216, 224. Id. id.
230. Pavesio Giovanni.
232. Strumia Antonina-Annina in Sales.
240. Podio Gius. ed Angelina fu cav. ing. Antonio. Podio Anna ed Emilia fu Giuseppe.
242. Balma Margherita vedova Tavolino. Versino Anna. Civalleri Giacomo.
244 Gramaglia Cesare, Isidoro e Clotilde fu Giovanni. Gramaglia Nirmi fu Onorato.
252. Tosco fratelli.
254. Frisetti Giovanni. Villa Giovanni (nel cortile).
256, 258. Marconetti frat. fu Bartolomeo.
260. Ponchia Paolo fu Pietro.
262. Id. id.
264. Gribaudo (eredi).
264*a*. Oseletto Secondo fu Ant.
264*b*. Girardi Maurizio. Caveglio Carlo e Barbero Celestina coniugi.
266. Biletta Francesco e Maria di Giovanni. Biletta Giovanni.
268. Villata Luigi.
272. Perino Carlo e Strobbietto Caterina coniugi.
274. Perino Domenico e Destefanis Maria coniugi.
288. Coriasco Giuseppe.
290. Adorno Luigia e Dino fu Giuseppe.
292. Giustetto Giuseppe.
302. Pereno Domenico.
304. Frussotti Andrea.
314. Caudera Placido, Emma, Lidia, e Giuditta fu Pietro. Caudera Adelaide.
316. Bergougnan e Tedeschi (Società Anonima).
318. Id. id.
354. Delmastro Benedetto fu Giuseppe.
386. Rigat Carlo fu Chiaffredo (eredi). Vaccarino cav. Gio. fu Paolo.
400. Dentis Michele e Andrea.
402. Castelli Pietro fu Carlo.
450. Peiretti Francesco.
778. Coha Martino.
780. Villanis Alessandro.

LANZO (Dallo Stradale di). Case sparse.

Pret.: Mand. VII. Sezione Borgo Dora.
P. S.: Delegaz. San Donato.
C. E. A.: Mand. VII.
C. E. P.: Coll. II.
Parr.: Mad. di Campagna.

432. Martinengo don Giovanni-Antonio fu Battista.
523. Bersano Carlo fu Giovanni.
535. Gallesio Giovenale fu Dom.
565. Società Anon. Ferrovia Torino-Ciriè-Valli di Lanzo.
797. Ajassa Maria.

418. 425. Ghiazza Anna ved. Marocco e figli Maria, Giacomo, Anna, Marianna, Lucia ed Andrea fu Guglielmo.
628. Saroldi Alcide di cav. Luigi.
640. Gallesio Giovenale.
654. Fiorio fratelli fu Paolo.
770. Fiorio Sebastiano (eredi). (Molino di Bramafame).

LANZO (Strada provinciale di Lanzo al Villaretto).

Pret.: Mand. VII. Sezione Borgo Dora.
P. S.: Delegaz. San Donato.
C. E. A.: Mand. VII.
C. E. P.: Coll. II.
Parr.: Mad. di Campagna.

LASCARIS terza via a sinistra di via Alfieri con un tratto perpendicolare a levante di piazza Solferino, metri 120 (**O 13**).

Dalla famiglia Lascaris, originaria degli antichi imperatori d'Oriente.

Pret.: Mand. IV. Sez. Po.
P. S.: Sez. Monviso.
C. E. A.: Mand. III.
C. E. P.: Coll. IV.
Parr.: San Carlo.

1. 3. Gualino avv. Riccardo.

6. Gianotti bar. avv. Romano.

LAURIANO (Via), nella frazione Ponte Trombetta, m. 80 (**V 15**).

Comune della Provincia e Circondario di Torino, a destra del Po, sui confini dell'Astigiano.

Pret.: Mand. VI. Sezione Borgo Po.
P. S.: Sez. Borgo Po.
C. E. A.: Mand. VI.
C. E. P.: Coll. V.
Parr.: Gran Madre di Dio.

1. Berardo Giuseppe.
3. Codo Maria Italia fu Pietro in Coda.
5. Cancelli Adalgisa in Ferreri.
7. Serra Oreste fu Giovanni.

4. Berto cav. cap. Dom. fu Bart.
8. Francone Paola fu Giacomo in Battagliotti Francesco.

LAURO (V. Agostino Lauro).

LAURO ROSSI (Via), prolendimento di via Spontini, a ponente del corso Ponte Mosca, tra questo e la via Cigna, m. 520 (**R 6**).

Rinomatissimo compositore musicale drammatico maceratese (1821 † 1885). Le migliori sue opere sono: *I falsi monetari, La figlia di Figaro, Il domino nero, La contessa di Mons, Cleopatra.*

Pret.: Mand. VII. Sezione Borgo Dora.
P. S.: Sez. Borgo Dora.
C. E. A.: Mand. VII.
C. E. P.: Coll. II.
Parr.: Mad. della Pace.

26. Zo Giuseppe.
32. Rapelli Francesco fu Felice.

LECCE (Corso), all'incontro dei corsi Trapani e Vittorio Emanuele II, compreso fra lo stradale di Francia ed il corso Regina Margh., m. 1340 (**G 9**).

Città gentile e colta che fu detta l'Atene delle Puglie e la Firenze del Mezzogiorno.

Pret.: Mand. VII. Sezione Borgo Dora.
P. S.: Delegaz. San Donato.
C. E. A.: Mand. VII.
C. E. P.: Coll. II.
Parr.: di Pozzo Strada.

2. Società Automobili S.C.A.T.
16. Ceirano cav. Giovanni.

LE CHIUSE, in Borgo San Donato, via intermedia alle vie Cibrario e S. Donato, m. 870 (**L 10**).

Luogo antichissimo, allo sbocco della valle di Susa, celebre per la resistenza che nel 773 Desiderio re dei Longobardi oppose alle armi di Carlo Magno.

Pret.: Mand. II, Sez. Moncenisio.
P. S.: Delegaz. San Donato.
C. E. A.: Mand. VII.
C. E. P.: Coll. II.
Parr.: San Donato.

5. Faja geom. Secondo e Vinc. fratelli.
7. Fogliano Maria.
9. Id. id.
13. Carrara coniugi.
23. Righini cav. uff. Vincenzo fu Felice.
25. Testa Adele.
31. Racca Michele fu Andrea.
39. Baloire Domenico, Pietro e Maggiorino fu Giuseppe.
41. Girardi comm. Giacomo fu Martino.
43. Id. id.
47. N. N.
51. Austrua, Accati e C.

6. Istituto Sacra Famiglia.
14. Maffei sac. Francesco e Gilli teol. Giuseppe.
30. Municipio di Torino (Scuola Boncompagni).
34. Municipio di Torino.
36. Caneparo Giovanni.
38. Ferrari Achille.

LEGNANO, quinta via a destra di via Sacchi, m. 700 (**N 16**).

Comune della provincia di Milano, presso il quale i Collegati lombardi vinsero il 29 maggio 1176 la celebre battaglia contro Federico Barbarossa.

Pret.: Mand. III, Sezione Monviso.
P. S.: Sez. San Secondo.
C. E. A.: Mand. V.
C. E. P.: Coll. IV.
Parr.: fino al corso Siccardi Parr. S. Secondo; dal corso Siccardi al fine Parr. della Crocetta.

1. Spanna Paolo fu Alessio.
7. 9. Maggi ing. Carlo di Lorenzo
11. Borelli Pompeo.
15. Catella Oreste e Pompeo fu Gaetano.
17. Chiorino Giacomo e Morero Lucia, coniugi.
21. Fubini Lelio e Leone Raffael fu Samuele.
23, 25. Marietti Mario Edoardo e Marietti-Barisone Maria.
27. Ceresa ing. comm. Carlo Ang.
29. Lombroso Gina fu comm. Cesare.
31, 33. Carle comm. dott. prof. Antonio, senatore del Regno.
45. Mazzucchelli ing. Vincenzo fu Carlo.

2. Fubini Ester Ernesta fu Samuele ved. Fubini Donato.
4. Id. id.
6. Gilardini Erminia vedova Emprin.
14. Nurizio Teresa (Istituto Sant'Anna).
16. Levi Rosalia fu Israel ved. Loria.
18. Lievre Emilio fu Camillo. Chiavassa Ida ved. Lievre.
20. *Via privata*:
1. Mosca Angelo.
3. Cottalorda Enr. fu Carlo. Bianchi Lavinia.
5. Novo cav. Antonio. Zaberto Secondo.
7. Monetti Rosa-Luigia fu Giorgio e Cestari Annita e Giorgina di Aldo.
9. Bosco Maria in Astuti.
11. Id. id.
15. Albera Anna e Francesca fu Giac.
2. Borgogno Maria di Gius.
4. Rusca cav. Giuseppe.
6. Alemanni Maria-Rosa fu G. B. in Caratti.
8. Michela-Zucco Giovanni (eredi).
10. Paolasso cav. Giovanni. Cappelli-Paolasso Bice.
22. Malnero Pietro.
24. Dellachà comm. Ambrogio (eredi).
26. Lombroso Paola in Carrara, dott. Ugo e Gina in Ferrero.
28. Vigliardi avv. Carlo e Cesare fratelli.
30. Pugliese Emilio.
38, 40, 42. Ceresa comm. ingegnere Carlo Ang. fu Stef.

LEMIE (Via), nella Frazione Madonna di Campagna, perpendicolare e a destra della via Foligno, fra questa e la ferrovia di Lanzo, m. 200 (**M 5**).

Comune del circondario di Torino: altezza 960 m.; sta adagiato su di un promontorio nella valle di Viù.

Pret.: Mand. VII, Sezione Borgo Dora.
P. S.: Delegaz. San Donato.
C. E. A.: Mand. VII.
C. E. P.: Coll. II.
Parr.: Mad. di Campagna.

1. Locco Margh. ved. Bonino.
3. Locco Michele fu Antonio.
5. Gotta Celestino.
7. Fenoglio Giovanni.
9. Aragno Biagio.
11. Conti Ernesto fu Ferdinando.
11*bis*. Id. id.
15. Saccone Giovanni.

2. Gianotti Giovanni fu Luigi.
4. Peiretti Paolo.
6. Tirone Francesco e Giuseppe fu Giovanni.
8. Cattaneo Francesco.
10. Brunetta Giovanni e Nicola Maria coniugi.
12. Carletti Ernesta in Pescarolo.
14. Sereno Antonio di Carlo.
16. Fornasero Marianna fu Mich. ved. Borrione.
18. Id. id.
20. Spinelli Giovanni fu Carlo. Ajello Caterina ved. Spinelli.

LEONARDO DA VINCI, ultima via trasversale alla via Nizza, m. 800 (**N 20**).

Notissimo è il suo quadro del Cenacolo; scrisse un trattato sulla pittura; studiò di rendere l'Arno navigabile; ebbe parte alla costruzione del Naviglio di Milano (1452 † 1519).

Pret.: Mand. V, Sez. San Salvatore.
P. S.: Delegaz. Barriera di Nizza.
C. E. A.: Mand. V.
C. E. P.: Coll. IV dal principio sino a via Giotto. — Coll. III da via Giotto al fine.
Parr.: Sacro Cuore di Gesù.

13. Ambrosetti cav. Giovanni fu Pietro.
15. Id. id.
23. Gamba bar. Carlo Maurizio.
25. Id. id.
27. Id. id.
Passerin d'Entrèves e di Courmayeur contessa Marie nata Gamba.
35. Luzi Domenico fu Gaetano.
37. Id. id.

2. Lattes Ezechia e C. di Cuneo).
4. Id. id.
6. Moriondo Vittore, Vittorina, Lorenzo, geom. Pio, Marianna ed Emiliano fu Michele.
8. Asilo Infantile della Barriera di Nizza.
12. Ambrosetti cav. Giov. fu Pietro.
14. Barbero F. e Viazzo.
16. Piccone Giuseppe e Domenico fratelli di Serafino.
20. Tonelli cav. Giuseppe.
26. Gilardi Michele fu Antonio.
30. Ospedale Infantile Regina Margherita.
36. Soc. Elettricità Alta Italia.

LEOPARDI (V. Giacomo Leopardi).

LEPANTO (Corso), a levante del corso Vinzaglio, percorrente il lato nord della nuova piazza d'Armi fino alla ferrovia di Genova, m. 1125. (**I 19**).

Città forte e porto della Grecia. Vittoria navale dei cristiani contro i Turchi il 7 ottobre 1571.

Pret.: Mand. V, Sez. San Salvatore.
P. S.: Sez. San Secondo dal corso Vinzaglio al corso Stupinigi. — Delegaz. Barr. di Nizza dal corso Stupinigi alla ferrovia di Genova.
C. E. A.: Mand. V.
C. E. P.: Coll. IV.
Parr.: fino al corso Stupinigi Parr. della Crocetta; dal corso Stupinigi al termine i numeri pari Parr. Sacro Cuore di Gesù, quelli dispari Parr. del Lingotto.

7. Piovano Ant. fu Franc.
Negri Giov. Matteo (Ditta corrente in Occhieppo Superiore).
41 Id. id.
43 Id. id.

42 Gobetto Martino fu Giovanni Battista.

LERA (Via), in regione Pozzo Strada, seconda parallela ed a destra dello stradale di Francia e perpendicolare alla via Subiana, fra questa e il corso Trapani, m. 180 (**F 12**).

Monte delle Alpi Graje (m. 3355), fra le valli di Viù e di Ala.

Pret.: Mand. V, Sez. San Salvatore.
P. S.: Delegaz. San Paolo.
C. E. A.: Mand. V.
C. E. P.: Coll. IV.
Parr.: di Pozzo Strada.

LESSOLO, via in regione Vanchiglietta, dal corso Antonelli al corso Belgio, m. 330 (**V 13**).

Comune nel circondario di Ivrea.

Pret.: Mand. VI, Sezione Borgo Po.
P. S.: Delegaz. Vanchiglia.
C. E. A.: Mand. VI.
C. E. P.: Coll. III.
Parr.: Santa Croce.

1. Mantovani C. e C. (Ditta).
25. Piovano Giovanni: Druetto Angela in Piovano e Borio Giovanna in Piovano.
27. Tortello vedova.
29. Bauchiero Giuseppe fu Carlo e Polledro Adele coniugi.
31. Ferrero Pietro Secondo fu Pietro.
33. Bianco Batt. fu Sebastiano e Faber Maddalena coniugi.
35. Ferraris prof. Gius. fu Giuliano e Durando Angiola di Carlo coniugi.
37. Bonaudo Giovanni.
39. Sicco Giovanni fu Pietro. Stellardo Giovanni fu Ant.

4. Jaffe Adolfo, ing. Guido e Umberto fu Jona.
6. Mantovani C. e C. (Ditta).
16. Peyla Francesco e Casaroli Caterina coniugi.
18. Bruno Teresa ved. Ruffino.
20. Bertolino Giacomo ed Omegna Albina coniugi.
22. Gambino Giuseppe e Nata Teresa coniugi.
24. Peyla Francesco e Casaroli Caterina coniugi.
24*bis*. Mottura Emilio (eredi).
26. Id. id.
28. Miglioretti cav. Giuseppe.
30. Id. id.
32. Paschetta Giovanni.
34. Mazzucchelli Ludovica.
36. Balma Arduino.

LEVANNA, via nel borgo Campidoglio, m. 200 (**H 9**).

Monte delle Alpi Graje, la cui cima superiore è di 3619 m.

Siccome ha diverse punte, si suol parlare delle Tre Levanne.

Pret.: Mand. VII, Sezione Borgo Dora.
P. S.: Delegaz. San Donato.
C. E. A.: Mand. VII.
C. E. P.: Coll. II.
Parr.: Sant'Alfonso de' Liguori.

1. Tonso Bartolomeo fu Mich.
7. Balbo Olimpia ved. Chiabotto. Chiabotto Maurizio, Stefano, Battista, Roberto e Bonif. Gramaglia Gius. fu Franc.
9. Martini Enrica di Carlo.
11. Scotti Angelo e Bestone Teresa coniugi.
17. Cerrato Luigia ved. Cavallero.
19. Gramaglia Carlo, Giacomo, Francesca in Pralotto ed Angela fu Andrea
23. Bonino.
25. Marangoni Ignazio.

10. 12. Società Forze idrauliche del Moncenisio.
24. Quagnino Alberto.

LEYNÌ, via nel Borgo Monte Rosa, m. 1050 (**R 6**).

Borgo del Canavese nel circondario di Torino.

Pret.: Mand. VII, Sezione Borgo Dora.
P. S.: Sez. Borgo Dora.
C. E. A.: Mand. VII.
C. E. P.: Coll. II.
Parr.: Mad. della Pace.

1. Berruto Felice, Vincenzo, Maria e Michele fu Luigi.
3. Marocco Franc., Ant., Carlo, Caterina in Audisio, Lucia in Musso, Teresa in Boccaccio, Giuseppina in Pagani, Luigia in Bolej, Lodovica in Dedonatis fu Gius.
5. Boccaccio Ernesto, Giovanni, Edoardo e madre Cerutti Maria.
7. Alpignano Angelo-Maria e Luigia-Maria fu Carlo.
9. Vietti Margherita in Bergero.
11. Ferrero Margherita.
13. Masone Felice e Dragonero Caterina coniugi.
15. Bosio Giuseppe e Gonella Carlotta coniugi.
17. Chianale Emilia-Giuseppina in Tagliacarne, Maria-Carolina in Doglia ed Albina in Ferraris fu Paolo.
19. Maffiodo Giuseppe e Gallo Clara coniugi.
21. Id. id.
23. Stola Domenica fu Giuseppe.
25. Scarrone Urbanina ved. Rossi.
27. Airoldi Giuseppe fu Carlo.
31. Dovo Battista e Lederman Lucia coniugi.
35. Martinelli Bartol. fu Mich.
37. Garino Francesco, Clotilde, Giulio e Cesare e madre Colombotti-Rosso Margherita.
41. Perotti Seranno fu Guglielmo.
43. Sola Pietro fu Ant. e Quaglia Celestina coniugi.
45. Gallo G. B. e Luigi fu Andrea.
49. Minetto Filomena ved. Narbona.
51. Caudano Maria in Destefanis.
53. Barbasso Lorenzo fu Stefano
55. Franco Lorenzo.
61. Pastore Gio. e madre Gay Anna.
63. Robatto Antonio.
67. Salvadore Vincenzo.

2. Societa Anon. Ferrovia Centrale e tramvie del Canavese.
16. Martinetto coniugi.
18. Sciolla Caterina ved. Oliva.
20. Soc. Operai barr. di Milano.
22. Fiandino Ant. e nipoti.
24. Caglieris coniugi.
28-34. Giacomasso Vittorio fu Alessandro.
38-40. Jona cugini (Ditta).
50. Cordero Gio. ed Appiano Giovanna coniugi.
56. Giroldo Matilde in Mussano.
60. Casassa Emilia in Crovella.

LIONETTO (Strada vicin. del), m. 450 (**D 11**).

Frazione in regione Pozzo Strada.

Pret.: Mand. VII, Sezione Borgo Dora.
P. S.: Delegaz. San Donato.
C. E. A.: Mand. VII.
C. E. P.: Coll. II.
Parr.: di Pozzo Strada.

421. Cons. della bealera Cossola.
421*bis*. Vacchino Pietro e Cerutti Giovanna coniugi.

420. Perino Giuseppe.
422. Giacobino Giovanni fu Giov. e Pietro fu Pietro.
426. Ramella Celestino, Osvaldo, Rosina e Vitale Lorenzino di Antonio.

LIVORNO (Via), in prolungamento di via Ascanio Sobrero, a nord del corso Regina Margherita, m. 570 (**M 9**).

Città capoluogo di provincia, nella Toscana, posta fra ameni colli e il mare.

Pret.: Mand. II, Sez. Moncenisio.
P. S.: Delegaz. San Donato.
C. E. A.: Mand. VII.
C. E. P.: Coll. II.
Parr.: San Donato.

3. Buniva Matteo e consorte.
5. Cadario Virginia.
11. Tamagnone Giuseppe e Borgi Malvina coniugi
15. Villata Lodovico e Becchis Lucia coniugi.
37. Borio Gius. fu Gius. e figlie Giuseppina, Maddalena e Luigia.
Camoletto Giulia in Borio Giovanni.
53. Società Anonima fabbrica prodotti *Michelin*.
55, 59. Id. id.
61, 65. Id. id.

4. Del Pozzo Marco.
10. Brusa Maria fu Giuseppe.
12. Flecchia Severino, Giovanni, Maddalena, Enrico e Maria fu Pietro.
Ghiano Rosa ved. Flecchia.

30. Demanio dello Stato (Fabbrica di Armi).
36. Società Italiana Fabbrica Proiettili.
38. Società Italiana Ossigeno ed altri gas.
40, 60. FIAT (Soc. Anon.).

LOCANA, via nel Borgo Campidoglio, m. 250 (**H 9**).

Comune nel circondario di Ivrea, valle dell'Orco.

Pret.: Mand. VII, Sezione Borgo Dora.
P. S.: Delegaz. di San Donato.
C. E. A.: Mand. VII.
C. E. P.: Coll. II.
Parr.: Sant'Alfonso de' Liguori.

1. Gaidano Angelo e consorte.
15. Negro mons. cav. teologo D. Antonio.
19. Borla Stefano e Scampo Mattea coniugi.
21. Garone Carlo e Ansaldo Maria coniugi.
Fiandro Felicita ved. Garone.
31. Cortassa Calisto e Gasparini Angela coniugi.
33. Gorgerino Francesco e Boggio Barbara coniugi.
35. Rossi Felice di Giovanni.

16. Panera Giuseppe.
18. Boggero Carlo e Giusio Lucia fu Pietro.
20. Giordana Giovanni e Ferla Giuseppa coniugi.
22. Bosco F. di Antonio.
24. Davitto Bernardo e Bria Caterina coniugi.
26. Governato Giovanni fu Ang.
30, 32. Salsa Giacomo e Giuseppe fratelli.
34. Dolando Giovanni e Cena Maria coniugi.
36. Dezzuto Francesco e Clari Marianna coniugi.
38. Crespi Ant. e Giulio fu Gius.

LODI, seconda via a destra del corso Ponte Mosca oltre il corso Brescia, m. 150 (**Q 9**).

Città celebre nella storia della Lega Lombarda. Importante per i suoi prodotti agrari e le sue scuole.

Pret.: Mand. VII, Sezione Borgo Dora.
P. S.: Sez. Borgo Dora.
C. E. A.: Mand. VII.
C. E. P.: Coll. II.
Parr.: San Gioachino.

LODOVICA, seconda via parallela a nord-est della via Villa della Regina, m. 230 (**T 15**).

Pia Principessa di Casa Savoia, che diede anticamente il suo nome alla Villa della Regina.

Pret.: Mand. VI, Sezione Borgo Po.
P. S.: Sez. Borgo Po.
C. E. A.: Mand. VI.
C. E. P.: Coll. V.
Parr.: Gran Madre di Dio.

1. Bertone Natale ed Erminia coniugi.
15. Fevrier Emilia fu Camillo vedova Bidasio Emilio.

4. Istituto S. Casa di Nazaret.
8. Raimondo teol. Francesco.
14. Giovine rag. dott. Angelo.

LOMBARDORE, via nella regione Monte Rosa, parallela a destra del corso Ponte Mosca, tra il corso Novara e la via Malone, m. 180 (**R 8**).

Comune nel circondario di Torino, sul torrente Malone.

Pret.: Mand. VII, Sezione Borgo Dora.
P. S.: Sez. Borgo Dora.
C. E. A.: Mand. VII.
C. E. P.: Coll. II.
Parr.: Mad. della Pace.

4. Ramello coniugi.
6. Grosa Michele fu Andrea.
8. Grosa Emilia ved. Buscaiola rimaritata Gamba.
10. Ballatore Claudina ved. Gilli e figli Camillo, Lucia e Teresa.
12. Berruti Virginia vedova Richiardi.
14. Vaj Luigi fu Paolo.
16. Mantelli Leonardo.
18. Rossi Tommaso e Greggio Severina coniugi.
Maggia Rinaldo di Annibale.
Greggio Teresina fu Eugenio.
20. Varetto Angelo fu Giovanni.

LOMBRIASCO (Via), nella Borgata S. Paolo, quarta a sinistra di via Fréjus, m. 250 (**H 13**).

Comune nel circondario di Pinerolo.

Pret.: Mand. V, Sez. San Salvatore.
P. S.: Delegaz. San Paolo.
C. E. A.: Mand. V.
C. E. P.: Coll. IV.
Parr.: di Pozzo Strada.

4, 6. Guglielmo Alessandro.

LOMELLINA (Via), in regione Valpiana, a sinistra della via Gassino, dal risvolto della via Lauro allo stradale di Casale, oltre la borgata Madonna del Pilone (**W 13**).

Regione piana del rialto collinoso del Monferrato: limitata approssimativamente dal Ticino a levante e dalla Sesia a ponente.

Pret.: Mand. VI, Sezione Borgo Po.
P. S.: Sez. Borgo Po.
C. E. A.: Mand. VI.
C. E. P.: Coll. V.
Parr.: Mad. del Pilone.

LORENZO MARTINI, quinta via a sinistra del corso San Maurizio, m. 75 (**R 13**).

Medico e scrittore, Direttore della prima scuola di medicina legale fondata in Piemonte (1785 † 1844).

Pret.: Mand. VI, Sezione Borgo Po.
P. S.: Delegaz. Vanchiglia.
C. E. A.: Mand. VI.
C. E. P.: Coll. III.
Parr.: Santa Giulia.

3. Villata Teresa ved. Merlo.
5. Mondino cav. prof. Casimiro fu Alessandro.

LUCENTO (Strada), a sinistra della strada di Lanzo, in prosecuzione della via Sospello fino alla borgata Lucento.

Amena borgata di Torino.

Pret.: Mand. VII, Sezione Borgo Dora.
P. S.: Delegaz. di San Donato.
C. E. A.: Mand. VII.
C. E. P.: Coll. II.
Parr.: di Lucento.

1. Parrocchia di Lucento.
21. Municipio di Torino (scuole).
37, 37*bis*. Gario Ettore, Emma e Mario fu Giuseppe.
39. Bianco Carlo di Pietro.
41. Gamba Augusto e Carolina fu Dionigi.
43. Gamba Carolina fu Dionigi.
45. Farina Teresa.
Smeriglio Teresa fu Michele.
Smeriglio Felice e Michelina fu Giovanni.
Nigra Giovanni.
47. Gardino cav. Biagio fu Gugl.
Malgara Enrico fu Enrico.
Pepino Francesco.
Pautre Stefano.
Bianco Maria in Castagneris.
Piglia Maria, Angela, Vittoria, Rosina ed Irma fu Felice.
Gamba Rosa fu Gio. vedova Piglia.
Cheirasco Giov. Batt., Onorato e Giacomo fu Giov.
Capo Maria in Pautasso.
Trivero Maria e Nigra Gio.
49. Gardino Biagio fu Gugl.
51. Pipino Giovanni fu Giov. e Demagistris Giov. Batt.
53. Tarocchione-Rolando Caterina; Rolando Giacomo e teol. Dom. di Giov.
Emanuel Margherita.
59. Chiara Carlo.
61. Racca Giacomo.
Bonetto Giuseppe.
Bessolo Angela e Cerruti Pietro coniugi.
63. Peraudo Marco e Margherita coniugi.
Peraudo Francesco e Giuseppe di Marco.
Sasso Felicita fu G. B. ved. Serafino e figlie Anna, Orsola e Maria.
Gibbone Antonio.
65. Pia Barbara e Domenico fu Lorenzo e Giov. fu Dom.
67. Ferla Paolo e Ragni Maddalena coniugi.
Bessolo Bernardo e prof. Pietro fu Pietro.
Giustetti Pietro e Cottino Rosa coniugi.
Gibbone Antonio fu Giac.

69. Gardino Biagio fu Gugl.
73. Vayluva Lor. e sor. fu Eug. e madre Ottone Rosa fu Giuseppe.
75. Peraudo Giuseppe e Cibrario Maria coniugi.
Formaggio Bern. fu Gius.
Bertolotti Anna fu Antonio.
Perona fratelli fu Stefano.
Albrì Luigi.
Bertino Marco e Ant. Carlo.
Chiara Carlo fu Paolo.
Albrì fratelli.
Cibrario Giuseppe e figlio.
77. Caglieri Ernesto.
81. Tallia cav. Raimondo.
83. Destefanis Battista e Rosso Giuseppina coniugi.
Rosso Carlo.

4. Tosco Francesco-Matteo.
8. Mulatero Cater. ved. Carta.
10. Cattaneo Umberto fu Benedetto e Cottino Luigia ved. Cattaneo.
12. Corengia Giacomo (eredi).
35. Gribaudo Pietro fu Giuseppe.
36*bis*. Chiara Paolo.
38. Gribaudo Gugl., Margherita, Giacomo e Lucia fu Bartolomeo.
40. Degiovanni Lorenzo.
42. Goj Anna in Sacco.
44. Bonetto Antonio, Caterina, Marianna ed Angela.
46. Sacco Anna.
48. Goj Giulia in Falletto.
68. Navone Marco.
70. Sasso Agnese ved. Vesco.
74. Formagio Bernardo.
74*bis*. Serra Stefano fu Giovanni.
76. Id. Id.
78. Boeris Giovanni fu Ignazio.
80. Gibbone Antonio fu Giacomo.
82. Salivetto Pietro.
86. Gibbone Ant. fu Giacomo.
90. Allaria Francesco.
94. Gremo G. B. fu Antonio.
100. Boeris Melchiorre.
102. Beltramo Francesco e Mariatti Adelaide coniugi.
104. Donadio Giov. fu Giov. e Cerrutti Maria coniugi.
106. Verra Luigi e Pietro fu Gius.
116. Malvano Eleonora in Malvano Giuseppe.
130. Momigliano Alessandro fu Emilio.
Momigliano Moise fu cav. Isaia.
Momigliano Giacomo ed Aronne fu Emanuele.
136. Petra Giuseppe di Bartol.
140. Milano Giuseppe.

LUCIANO MANARA (Via), trasversale che dal corso Presidente Wilson si congiunge all'antica strada della Brocca, m. 255 (**R 17**).

Eroe delle *Cinque Giornate;* arruolò poi a sue spese un battaglione di volontari e partecipò alla guerra del 1848; l'anno dopo riorganizzava il suo battaglione per correre in aiuto della Repubblica Romana, e cadeva eroicamente nel combattimento di Villa Spada.

Pret.: Mand. V, Sez. San Salvatore.
P. S.: Sez. Borgo Po.
C. E. A.: Mand. VI.
C. E. P.: Coll. V.
Parr.: Gran Madre di Dio.

5. Perinelli ing. Ugo fu Eug.
7. Figari Maria Rosalia in avv. Poli.
19. Vola Adelina.

6. Minetto cav. Carlo fu Vito.
8. Destefanis cav. ing. Gius. fu Giov. (Scuole elem. munic.).
10. Id. id.
14. Peyron ing. comm. Prospero.

LUIGI BOCCHERINI (Via), protendimento di via Pergolesi, a ponente del corso Ponte Mosca, tra questo e la ferrovia di Milano, m. 500 (**R 4**).

Celebre violoncellista e compositore musicale. Fu uno dei principali iniziatori della scuola moderna del violoncello. (Nato nel 1743, morto nel 1805).

Pret.: Mand. VII, Sezione Borgo Dora.
P. S.: Sez. Borgo Dora.
C. E. A.: Mand. VII.
C. E. P.: Coll. II.
Parr.: Abbadia di Stura.

LUIGI MARTINI (Piazza), compresa fra le vie Duchessa Jolanda, Principi d'Acaja, Susa e Palmieri, lungh. metri 140, largh. m. 120 (**L 12**).

Benemerito filantropo, fondatore della Casa di ricovero e di pia assistenza per i giovani poveri e derelitti, detta *Casa Benefica*, ivi eretta.

Pret.: Mand. II, Sez. Moncenisio.
P. S.: Sez. Monviso.
C. E. A.: Mand. III.
C. E. P.: Coll. IV.
Parr.: Gesù Nazareno.

LUIGI MERCANTINI (Via), protendimento della via San Dalmazzo, a giorno della via Cernaia, m. 210 (**N 13**).

Valoroso poeta e caldo patriota, autore dell'*Inno di Garibaldi* e di altre canzoni patriottiche.

Pret.: Mand. III, Sezione Monviso.
P. S.: Sez. Monviso.
C. E. A.: Mand. III.
C. E. P.: Coll. IV.
Parr.: Santa Barbara.

1. Crosa Clotilde.
5. Rokstol Vittoria fu Vinc. Mapelli Gerolamo, Carlo, Giuseppina e Vittorina di conte Vittorio.
9, 11. Direzione Telefoni dello Stato.

2. Bocca comm. Annibale.
6. Ceresole Ida fu G. B.
8. Municipio di Torino (Istituti superiori femminili).
10. Id. id.

LUNGO DORA (Corso), situato in Valdocco a giorno del torrente Dora, tra la ferrovia di Milano e la via Ferrara, m. 1050 (**M 7**).

Pret.: Mand. II, Sez. Moncenisio.
P. S.: Delegaz. San Donato.
C. E. A.: Mand. VII.
C. E. P.: Coll. II.
Parr.: San Donato.

LUNGO DORA, via lungo la destra del torrente Dora a monte del Ponte Mosca, m. 360 (**P 9**).

Pret.: Mand. I, Sez. Dora.
P. S.: Sez. Borgo Dora.
C. E. A.: Mand. VII.
C. E. P.: Coll. II.
Parr.: San Gioachino.

LUNGO PO, ultima via a destra di piazza Vittorio Em. I, m. 165 (**R 15**).

Pret.: Mand. IV, Sez. Po.
P. S.: Sez. Po.
C. E. A.: Mand. IV.
C. E. P.: Coll. III.
Parr.: SS. Annunziata.

3. Francesetti d'Hautecour e di Malgrà conte cav. Manfr.

4. Douet Ernesto Antonio.
6. Devalle Giovanni Battista fu Celestino.
8. Chicco Alfredo.
Lavista Ferdin. e Franc. di Ettore.

LUSERNA, via perpendicolare a via Cesana, Borgo S. Paolo, m. 290 (**G 14**).

Comune in Val Pellice, nel circondario di Pinerolo.

Pret.: Mand. V, Sez. San Salvatore.
P. S.: Delegaz. San Paolo.
C. E. A.: Mand. V.
C. E. P.: Coll. IV.
Parr.: di Pozzo Strada.

1. Crovella Carlo, Maria e Antonietta.
11. Soc. Torin. per abit. popolari.

2. Comollo Giuseppe e Leonigio Cristina coniugi.
10, 12. Destefanis ing. Gius. fu Gio., Billotti Pietro e Vigliani ing. Giacomo.

MACERATA (Via), in prolungamento di via Industria, a nord del corso Regina Margherita, m. 540 (**M 9**).

Capoluogo di Provincia nelle Marche, in luogo pittoresco.

Pret.: Mand. II, Sez. Moncenisio.
P. S.: Delegaz. San Donato.
C. E. A.: Mand. VII.
C. E. P.: Coll. II.
Parr.: San Donato.

19. Pasqual-Brocca Agostino e nipote dott. rag. Bernardino fu Giovanni.

21. Moglia Pietro e Meinino Lucia coniugi.
23. Poma Anselmo e C. (Ditta).

4. Villata Antonio.
6. Albertazzi Alinda fu Gio.
20. Macario Domenico e Filiberti Angela coniugi.
22. Poma Anselmo e C. (Ditta).

MACHIAVELLI Nicolò (Corso), lungo il Po, fra lo sbocco del corso S. Maurizio e il piazzale del ponte Regina Margherita, m. 720 (**T 13**).

Abilissimo uomo di Stato. Nacque a Firenze nel 1469 e morì poverissimo nel 1527. Scrisse diverse opere che rivelano in lui un profondo ingegno.

Pret.: Mand. VI, Sezione Borgo Po.
P. S.: Delegaz. Vanchiglia.
C. E. A.: Mand. VI.
C. E. P.: Coll. III.
Parr.: Santa Giulia.

27. Garavini E. e C. (Società).
29. Pesando Giuseppe fu Carlo.

MADAMA CRISTINA (Piazza), nel primo tratto della via omonima, lungh. m. 115, largh. m. 60 (**P 16**).

Sorella del re Luigi XIII di Francia, reggente dal 1637 al 1648 durante la minorità di Carlo Emanuele II, protesse le scienze e le arti, più conosciuta col nome di *Madama Reale:* morì a Torino nel 1663.

Pret.: Mand. V, Sez. San Salvatore.
P. S.: Sez. San Salvatore.
C. E. A.: Mand. V.
C. E. P.: Coll. III.
Parr.: Ss. Pietro e Paolo.

1. Accastelli Domenico.
3. Boido Cesare di Francesco.
5. Muretti Enrico.
Cambiano Luigi.
7. Botassi Luigi e Maria fu Fiorenzo.

2. Gariglio Adelaide, Domenico, Ettore., Fel., Maria e Teresa fu Giovanni.
Bechis Carola in Tesio.
2*bis*. Pichetto Emilia di Giuseppe e Musso Amalia in Pichetto madre e figlia.
4. Bocciolone Giacomo e Grivetti Caterina coniugi.
6, 8. Perotti Cesare, Giovanni e Giuseppina fu Ermenegildo.

MADAMA CRISTINA (Via), in prolungamento di via Accademia Albertina, al di là del corso Vittorio Emanuele II, m. 2050 (**P 16**).

Pret.: Mand. V, Sez. San Salvatore.
P. S.: Sez. San Salvatore dal principio sino al corso Dante. — Delegaz. Barriera di Nizza dal corso Dante al fine.
C. E. A.: Mand. V.
C. E. P.: Coll. III sino al corso Dante. — Coll. IV dal corso Dante al fine.
Parr.: dal corso Vittorio Eman. II a via Pio Quinto i numeri pari Parr. Mad. degli Angeli, i numeri dispari Parrocchia S. Massimo; da via Pio Quinto a via Burdin pari e dispari alla Parr. Ss. Pietro e Paolo; da via Burdin al corso Raffaello Parr. Sacro Cuore di Maria, e dal corso Raffaello al fine Parr. Sacro di Gesù.

1. Cibrario sac. Nicolao, Francesia sac. G. B., Gaia Bernardino, Turco sac. Giov. (Istit. Salesiano).
5, 7. Sigismondi Vitt.
9. Gandolfi cav. Achille fu Secondo.
11. Gandolfi Alfredo fu Secondo.
15. Grasso Giulio fu Francesco.
17. Castagneri Ang.
Albry Rosina in Gianotti.
Tortasso Giov. e Gianotti Rosina coniugi.
Gianotti Giacomo e Margherita di Giovanni.
19. Violini Adelaide.
21. Martini dott. Francesco fu Giacinto.
23. Fubini dott. Alfr., Ettore, Attilio, Albertina e Fernando fu Israel.
25. Mezzena avv. Pietro.
27. Remmert Lidia vedova Chiampo.
29, 31. Testa Giovanni fu Franc.
33. Costa cav. notaio Oreste.
35. Salvi del Pero di Luzzano contessa Delfina ved. Albertengo di Monasterolo.
37. Buzzetti Matilde in Trinchieri, avv. cav. Bernardino e Paola in Besana.
41. Municipio di Torino (Scuole Raineri).
45. Perosino Gioachina vedova Molin Augusto.
47. Giacoma Orsola ved. Zucca.
49. Sismondi ing. Alfredo.
51. Osnengo-Isola Cristina in Bianchi.
Bianchi Gius.-Luigi fu Ang.
55. Storero cav. Luigi (*garage*).
55*bis*. Id. id.
57. Conzani di Revignano conte Vittorio.
59. Alloati cav. uff. avv. Enrico di Antonio.
61. Guilizoni Giovanni.
63. Gnifetti Adolfo, Vittorina, Emilia in Corbelli e Vittorio fu cav. Giovanni.
65. Mezzena avv. Pietro e Ferrero Ernesta fu Gio. con.
67. Picconetto Lodov.ª in Pescia.
69. Virando Ignazio fu Michel.
71. Id. id.
73. Omegna Sinforosa vedova Moriondo.
75. Id. id.
77. Rocca Alessandro (eredi).
79. Costa Elvira ved. Zunino.
81, 83, 85. Zambelli cav. Andrea Cesare fu Siro.
87. Norzi Eugenia, Clelia ed Ester.
Diena rag. Giuseppe.
89. Magone Gio. e figlia Adelina.
91. Bussano Domen. fu Mich. e Franco Beniamino fu Sec.
93. Brunato Antonietta e Clara, Costamagna Carolina in Gautiero.
93*bis*. Didier Gentile fu Gas.
95. Guglielmone Giovanni e figli Teresa e G. B. Mario.
97. Bauducco Cecilia fu Domenico e figli.
99. Brusasco coniugi.
103. Soldati Adele fu Luigi.
105. Colombo cav. Pacifico fu Bonaparte.
107. Balagna Carlo Gio. di Dom.
109. Balagna Carlo fu Domen.
111. Mazzola Aurelia in Foglino.
113. Bettas-Begalin G.
115. Destefanis Giovanni e Barale Delfina coniugi.
117. Ferrero Lod. di Luigi.
119. Dellacasa Giovenale.
121. Cairola Margherita e Metilde fu Domenico.
Cairola Domen. fu Pietro.
123. Ghisoli Maria fu Giuseppe Antonio in Linari.
125. Sacerdote Moise fu Lazzaro.
131. Rebella Anna, Rosa, Umb. ed Ida fu Franc., e madre Quaglino Celestina fu Gius.
131*bis*. Rossi Ida e Lidia fu cav. Giovanni.
133. Ottolenghi Camillo fu Simone.
135. Martire Elisab. ved. Colla.
Delmastro Francesco Cesare fu Francesco.
137. Bracco Michele.
139. Osnengo Costanza, Bern. e Francesca-Secondina fu Secondo.
141. Coda-Forno Caterina in Ramella-Benna.
143. Ferraris Cipriano.
145. 147. FIAT (Soc. Anon.).
149, 153. Id. id.
161. Id. id.
163. Gilardi Carlotta ved. Baronetto Luigi.

2. Falcione Pietro fu Pietro.
4. Verrua Pietro (eredi).
6. Bracco Cesare e Corinna fu Giovanni.
8. Barucchi Olga, Cesare e Giuseppe fu Carlo.
10. Zoppa Giulia in Testa ed Elisabetta in Dotta.
12. Levi avv. Augusto.
14. Dubois Adele ved. Ricci.
16. Origlia Adelaide in Bianco.
18. Testori Eligio ed Emilio fu Giuliano.
20. Conti cav. geometra Amedeo fu Giuseppe.
22. Ottino Umberto fu Umberto.
24. Segre Palmira ved. Fubini.
26. Rossi-Bruera avv. Ettore fu Carlo e Bruera Paolina fu Giovanni coniugi.
28. Merletti Irene ved. Ballario, Ballario Fligenia, Gabriella, Matilde, Angiolina, Teresa, e Giorgina.
32. Ciravegna Irma Letizia in Bollea e madre Pavesio Felicina ved. Ciravegna.
34. Bianchetti cav. Edgardo fu Enrico.
36. Zumaglini dott. Antonio e figli Gius., Luigia, Giovanna, Luisa ed Ida.

40. Peracca conte Mario e Alfredo fratelli.
42. Id. id.
44. Id. id.
46. Valle Adele in Massa cav. Mattia.
48. Muggia Luigi fu Luigi.
50. Colombo Faustina vedova Migliau.
52. Ricaldone dott. Paolo e dott. Giuseppe.
54. Baratti Giuseppe Vittorio fu Giov. Batt.
58. Calleri Gamondi nob. avvocato Camillo fu Giovanni.
60. Bertinetti Ambrogio.
62. Levi Rosalia vedova Segre e Segre avv. Carlo.
64. Barge Cecilia in Torretta.
66. Ferrari Jose.
68. Todros coniugi.
70. Ricciardi Ettore.
72. Marino Luigi fu Francesco.
74. Aymasso Ernesto fu Vinc.
76. Ballor Rosa fu Giuseppe in Razzetti.
78. Isola ing. Fortun. fu Luigi.
80. De Margherita bar. Leone.
82. Id. id.
84. Carena ing. cav. Secondo.
88. Ratalino Domenico.
90. Negri comm. prof. Pasquale.
92. Cappella Gio. e Celestina fu Raimondo.
94. Cavallero Teresa fu Giacinto.
96. Delmastro fratelli.
98. Gallea Antonio fu Giovanni.
100. Biagini Gino.
102. Municipio di Torino (Scuole Silvio Pellico).
104. Ferretti Alfredo fu Gius.
106. Cavanna Carol. in Mazzuri.
108. Tirone Quinto di Gio.
110. Miroglio Giuseppe.
114. Audino e Rinaldi.
116. Id. id.
120. Unione Industriale Torinese per la lavoraz. del piombo (Soc. Anon.).
128. Destefanis Carlo fu G. B.
134, 136. Gribaudi Caterina ved. Bassi e figli dott. Vincenzo (eredi) ed Ester.

MADDALENE (Via), in regione R. Parco, da via Cimarosa al piazzale della Regia Manifattura dei Tabacchi, m. 780 (**U 7**).

Nome d'origine popolare.

Pret.: Mand. VI, Sezione Borgo Po.
P. S.: Sez. Borgo Dora.
C. E. A.: Mand. VII.
C. E. P.: Coll. II.
Parr.: San Gaetano.

1. Società Coop. di Consumo e Beneficenza.
3. Levi Emma in Foa-Sansone Enrico.
5. Brosio Rosa in Bollito Franc.
7. Gallia Mercedes, Giovanna e Lidia di Emilio.
9. Treves Vitt. Em. fu Raffaele.
11. Sacconi Giuseppe fu Luigi.
15. Labrino Giovanni.

2. Municipio di Torino (Scuole).
6. Pereno Luigi di Giuseppe.
8. Franco Angelo, Emanuele e Paolo fu Giuseppe.
10. Masini Frediana.
366. Rossotti Giuditta.
Cattaneo Ernesta di Carlo.
Dughera Clotilde.
368. Rolle Luigi e Durando Ugolina coniugi.
370. Barberis Luigi fu Giulio.

MADONNA DEGLI ANGELI (Piazza), in via Carlo Alberto, presso il crocicchio con via Cavour (**P 14**).

Piazzetta avanti la chiesa parrocchiale di questo nome.

Pret.: Mand. IV, Sez. Po.
P. S.: Sez. Po il n. 1. — Sez. Monviso il n. 2.
C. E. A.: Mand. IV il n. 1. — Mand. III il n. 2.
C. E. P.: Coll. III, il n. 1. — Coll. IV il n. 2.
Parr.: Mad. degli Angeli.

1. Parrocchia Madonna degli Angeli.

2. Danna Amalia fu Francesco. Dumontel ing. Gilb., Franc., Maria, Emilia, Alfr., Giuseppina e Janny fu comm. Federico.

MADONNA DI CAMPAGNA, viale che dà accesso alla Parrocchia della borgata omonima (**M 4**).

Borgata di Torino. Possiede molte fabbriche, segnatamente importanti concerie; ha un convento di cappuccini e nella sua Chiesa è sepolto il Maresciallo Marsin, morto nella battaglia di Torino del settembre 1706.

Pret.: Mand. VII, Sezione Borgo Dora.
P. S.: Delegaz. San Donato.
C. E. A.: Mand. VII.
C. E. P.: Coll. II.
Parr.: Madonna di Campagna.

3. Core Adolfo fu Carlo.
5. Rubiola Giovanna, Giuseppe, Oreste, Secondo, Carlo, Angiolina e Santino fu Matteo.
7. Bossatis Carlo e Vecco Giuseppina coniugi.
9. Asilo Inf. (Franc.ª Durio).
11. Municipio di Torino (Scuole).
13. Economato Regio Generale dei Benef. vacanti in Torino.

4. Concerie Italiane Riunite (Soc. Anon.).

MAGELLANO Fernando, via a nord-est dell'Ospedale Mauriziano Umberto I, m. 200 (**M 18**).

Navigatore portoghese, nato nell'anno 1470. Compì, primo, il viaggio di circumnavigazione attorno al mondo. Scoprì lo stretto che porta il suo nome, traversò il Pacifico e fu ucciso dai selvaggi delle Filippine nel 1521.

Pret.: Mand. III, Sezione Monviso dal corso Re Umberto al corso Stupinigi. — Mand. V, Sez. San Salvatore dal corso Stupinigi alla ferrovia di Genova.
P. S.: Sez. San Secondo dal corso Re Umberto al corso Stupinigi. — Delegaz. Barriera di Nizza dal corso Stupinigi alla ferrovia di Genova.
C. E. A.: Mand. V.
C. E. P.: Coll. IV.
Parr.: della Crocetta.

1. Ordine Mauriziano.

10. Rignon conte Edoardo.

MAGENTA, prima via a destra di via Sacchi, m. 1250 (**M 14**).

In ricordo della battaglia combattuta dall'esercito franco sardo contro gli Austriaci il 4 giugno 1859. Comune della Lombardia sulla sinistra del Ticino.

Pret.: Mand. III, Sezione Monviso.
P. S.: Sez. San Secondo.
C. E. A.: Mand. V.
C. E. P.: Coll. IV.
Parr.: dal principio fino al corso Re Umberto Parr. San Secondo; dal corso Re Umberto al termine Parr. Santi Angeli Custodi.

1. Castellazzo Luigi fu Felice.
3, 5. Teppa Angelo fu Ferdin.
11, 13. Società ginnastica.
15. Allara cav. Angelo fu Gius.
17, 17*bis*. Nigra conte avv. Guido.
19, 21. Favale Luigia in Scarfiotti.
23. Hirschhorn Marco.
25. Cora Paolina in Rossi.
27. Cora Daria-Ondina fu Giac.
29. Compans di Brichanteau nobile Carmen nata Marsaglia.
31. Municipio di Torino (Museo Civico Arte Moderna).
35. Balloco ing. cav. Alberto, Ottavio, Luisa e Marina fu Alessandro.
35*bis*. Gotteland ing. Mario ed avv. Alberto fu Francesco.
37. Falco Orazio (eredi).
37*bis*. Schiapparelli comm. dottore Emilio.
39. Casana conte Carlo fu conte Severino.
41. Demichelis Ernestina in Gozzi.
43. Calandra Franc. fu Claudio.
49. Stella cav. Aurelio.
51. Malcotti Bernardo e G. B. fu Dionigi.
53. Corsi di Bosnasco nob. Giacinto.
55. Capriolo Francesco.
57. Costa-Carrù della Trinità c.te Paolo.
59. Long ing. Celestino.
61. Pezzi Giuseppina, Candida, Felicita e Elvira fu Bartol.

2. Margotti avv. Franc., Lor., Giacomo e Gio., Maria, Pio fu Stefano.
4. Voli Fanny, Gaspare, Vincenzo, Maria, Antonia, Gio. e Giulia fu sen. Melchiorre.
Tornielli di Vergano conte Vittorio e figlie Fanny, Enrica e Valeria.
6. Nigra conte avv. Guido

10. Alegre Sofia ved. Dall'Orso e Dall'Orso Giulia Peruana in Canzio madre e figlia.
12. Picena Carlo fu Giovanni Battista.
14. Denina Alix in Voli.
16. Abegg Augusto di Carlo.
18. Remmert comm. Emilio.
20. Bozzolo grand'uff. prof Camillo.
22. Sacerdote Lazzaro (eredi).
24. Chiesa comm. Giuseppe.
28. Alegre Sofia ved. Dall'Orso.
30. Lanzone Vittorio, Francesco e Carlo.
32. Chiarla grand'uff. Ernesto
34. Von Teresa, Fanny, Gaspare, Vincenzo, Maria, Antonia, Giovanni e Giulia fu senatore Melchiorre.
36. Bombrini baron.ª Candida fu Carlo ved. Jocteau.
38. Compans di Brichanteau marchese Carlo.
44,46. Società Reale di Assicurazione Mutua.
48. Baricco Candida in Torretta.
52. Tirone ing. Giovanni.
56. Cisa Asinari di Grésy march. Alessandro.

MAGGIORA (Via), in borgata Tesoriera, seconda parallela ed a destra della strada antica di Collegno (**E 10**).

Comune della provincia e circondario di Novara, situato in vetta a un colle, in posizione deliziosa.

Pret.: Mand. VII, Sezione Borgo Dora.
P. S.: Delegaz. di San Donato.
C. E. A.: Mand. VII.
C. E. P.: Coll. II.
Parr.: di Pozzo Strada.

3. Comoglio Antonio fu Giov.
17. Vacchino coniugi.

18. Vacchino Carlo e Giovannini Francesca coniugi.

MAGNANO, via in regione Lucento, a destra dello stradale omonimo, rimpetto alle Scuole comunali (**H 5**).

Comune situato fra ridenti colline in circondario di Biella.

Pret.: Mand. VII, Sezione Borgo Dora.
P. S.: Delegaz. San Donato.
C. E. A.: Mand. VII.
C. E. P.: Coll. II.
Parr.: di Lucento.

4. Cattaneo Maddalena vedova Lotti.
Cattaneo Umberto fu Benedetto e Cottino Luigia vedova Cattaneo.
6. Bosco Marta in Marsano.
8. Roggiarelli Lucia in Marsano
10. Tempo Antonio.

MAGRA (Strada della), nella Frazione Abbadia di Stura oltre il Regio Parco.

Antica denominazione d'origine ignota.

Pret.: Mand. VII, Sezione Borgo Dora.
P. S.: Sez. Borgo Dora.
C. E. A.: Mand. VII.
C. E. P.: Coll. II.
Parr.: Abbadia di Stura.

509. Goffi Gio. di Battista.
515. Robba Pietro.
523. Lencia Pietro fu Francesco. Lencia Maria in Andrà, Pietro, Caterina e Luisa fu Maurizio.
531. Ribero Vincenzo fu G. B. Necco Margherita.
533. Lana Vittorio e Bianco Carolina coniugi.
535. Rosso Maria fu Francesco.
537. Carena Francesco e Savarino Enrico.
539. Scarafiotti Giuseppe.

MAINERO (Dalla strada del), in regione Santa Margherita (**W 18**).

Dal nome di un antico cascinale.

Pret.: Mand. VI, Sezione Borgo Po.
P. S.: Sez. Borgo Po.
C. E. A.: Mand. VI.
C. E. P.: Coll. V.
Parr.: Santa Margherita.

346. Mégard prof. Emilio di Enrico.
350. Mégard prof. Emilio e Galla Giuseppa coniugi.

MALONE, via nel borgo Monte Rosa, prima a destra di via Soana, m. 500 (**R 7**).

Affluente di sinistra del Po, presso Chivasso.

Pret.: Mand. VII, Sezione Borgo Dora.
P. S.: Sez. Borgo Dora.
C. E. A.: Mand. VII.
C. E. P.: Coll. II.
Parr.: Mad. della Pace.

1. 5. Trabaldo Luigi di Giacomo e Pecolato Caterina coniugi.
7. Gastaldi Domenica in Re.
11. Morra Pietro di Bartolomeo.
15. Martinetto coniugi.
19. Mossotto sac. Michele fu Carlo.
23. De-Quarti Enrico.
25. Dogliotti Giuseppe.
27. Gianolio Laura in Denicolay.
29. Perracino Andrea.
31. Bertolino Carlo.
33. Baravalle Giovanni.
35. Picchiura Nicola di Giuseppe.
37. Amerio Domenico e Orsi Giuseppina coniugi.
39. Cavallo Domenico.

---

2. Cibrario Giuseppe fu Giov.
4. Cibrario Giuseppe e Pietro fu Pietro.
Cibrario Giovanni, Giuseppe, Maria, Annetta, Michelina, Pierino e Angiolina fu Giacomo.
10. Bertinetti Francesco fu Ant.
24. Demichelis Carlo e Baccola Rosalia coniugi.
26. Massacra Carlo fu Antonio.
28. Berruti Virg.ª ved. Richiardi.
30. Filiberti Giacomo fu Franc.
32. Rubin-Barazza dott. Carlo.
34. Id. id.
40. Marocco Marianna in Gallina.
42. Mantelli Ernesto e Canuto Ida coniugi.
44. Valinasso Giovanni.
46. Bergero Emilia in Ferrero.
48. Rosso Giuseppe e Rocco Angela coniugi.
50. Tona Pietro e Rista Rosalia coniugi.
52. Pozzo Maria ved. Rista. Rista Franc., Giov., Luigi e Fiorenzo.

MALTA (Via), parallela a levante della via S. Remo, e compresa tra la via S. Paolo e il corso Parigi, m. 660 (**G 16**).

Isola, la cui posizione nel mezzo del Mediterraneo tra l'Europa e l'Africa la rende importantissima: appartiene all'Inghilterra.

Pret.: Mand. V, Sez. San Salvatore.
P. S.: Delegaz. San Paolo.
C. E. A.: Mand. V.
C. E. P.: Coll. IV.
Parr.: della Crocetta.

MAMELI (Vedi Goffredo Mameli).

MAMIANI Terenzio (Corso), trasversale della strada Regio Parco, dal corso Sempione alla via Pindemonte, m. 250 (**V 8**).

Letterato, filosofo, patriotta. Deputato, ministro, consigliere di Stato, senatore; onorò le cariche avute con lo splendore dell'ingegno e l'austerità della vita (1799 † 1885).

Pret.: Mand. VI, Sezione Borgo Po.
P. S.: Sez. Borgo Dora.
C. E. A.: Mand. VII.
C. E. P.: Coll. II.
Parr.: San Gaetano.

MANARA (Vedi Luciano Manara).

MANCINI Pasquale Stanislao (Via). Protendimento della via Superga, prima a destra della via Villa della Regina, compresa fra quest'ultima e la via Gioanetti, m. 230 (**S 15**).

Giurista, patriota e statista di grande valore, sommo nel diritto pubblico, e nel civile: fu uno dei principali cooperatori dell'unificazione del diritto italiano. Morì in Torino nel 1888.

Pret.: Mand. VI, Sezione Borgo Po.
P. S.: Sez. Borgo Po.
C. E. A.: Mand. VI.
C. E. P.: Coll. V.
Parr.: Gran Madre di Dio.

5. Castagna-Cavalchini Rosalia.
7, 9. Cavalchini dott. Mario e Moris Elena coniugi.
15. Valperga di Masino contessa Ida n. De Margherita.
21. N. N.

---

4. Campagna Gio. e Actis Elvira coniugi.
Actis Lavinia fu Giuseppe.
6. Demaria Attilio, capitano.
Ottolenghi fratelli (Ditta).
Mossello prof. cav. Massimo e sorelle Annetta e Celestina.
Caffaro-Rore Gius. e consorte.
Mussini prof. Mario.
Stigler dott. Mario fu Massimo.

MANIN Daniele, via in protendimento di via Vanchiglia oltre il corso Regina Margherita, m. 375 (**T 12**).

Celebre statista veneziano. Fu presidente del Governo provvisorio nel 1848 e 49. Durante l'assedio di Venezia mostrò intelligenza, coraggio e fermezza. Nato nel 1804, morì esule nel 1857.

Pret.: Mand. VI, Sezione Borgo Po.
P. S.: Delegaz. Vanchiglia.
C. E. A.: Mand. VI.
C. E. P.: Coll. III.
Parr.: SS. Nome di Gesù.

20. Municipio di Torino (Scuola Lodovico Muratori).
22. Id. id.

MANNO barone don Giuseppe (Via), fra i corsi Regina Margherita e Siena, in protendimento della via Rossini, m. 10 (**R 12**).

Uomo di Stato illibatissimo, integro e sapiente magistrato. Nato in Alghero nel 1786, morì in Torino nel 1868.

Pret.: Mand. I, Sez. Dora il n. 1. — Mand. VI, Sez. Borgo Po il n. 2.
P. S.: Delegaz. Vanchiglia.
C. E. A.: Mand. VII il n. 1. — Mand. VI il n. 2.
C. E. P.: Coll. III.
Parr.: SS. Nome di Gesù.

MANTA (Strada della), nelle frazioni Tetti Varrò e Mirafiori.

Comune nel circondario di Saluzzo.

Pret.: Mand. V, Sezione San Salvatore.
P. S.: Sez. S. Secondo.
C. E. A.: Mand. V.
C. E. P.: Coll. IV.
Parr.: di Mirafiori.

MANTOVA, quarta via perpendicolare sud-est al corso Regio Parco, m. 360 (**S 11**).

Città lombarda che l'arte e la natura concorsero a formarne una delle fortezze principali d'Italia.

Pret.: Mand. VI, Sezione Borgo Po.
P. S.: Delegaz. Vanchiglia.
C. E. A.: Mand. VII.
C. E. P.: Coll. II.
Parr.: SS. Nome di Gesù.

33. Guglielminetti Romolo e C.
35. Fabbriche riunite gallettine.
37. Caprile Luigi.
45. Società Anon. Ambrosio
57. Actis Elvira in Campagna e Lavinia fu Giuseppe.
59. Destefanis Marta ved. Faletto.
61. Ballo Alberto e Giolito Antonia coniugi.

36. Pacot Gaspare.
38. Saladino Simone e Corsini Laudomia coniugi.
40. Piovano Giuseppe.
42. Id. id.
44. Scala-Violo Teresa.
46. Chiampo Francesco e Sasso Rosa coniugi.
50. Perinelli ing. Ugo fu Eug.
52. Chiavantone Margherita fu Giuseppe.
Castoldi Margherita in Cavallin e Anna fu Carlo.
54 Ballo Alberto e Giolito Antonia-Elisa coniugi.
56. Soc. An. Ambrosio (Teatro).
58, 60, 62, 64, 66. Id. id.

MANZONI Alessandro, prima via perpendicolare a sinistra di piazza dello Statuto, m. 300 (**N 11**).

Autore di parecchie tragedie, di odi e di altri scritti e del capolavoro *I Promessi Sposi*. (1785 † 1873).

Pret.: Mand. II, Sez. Moncenisio.
P. S.: Sez. Moncenisio.
C. E. A.: Mand. II.
C. E. P.: Coll. I.
Parr.: Santa Barbara.

1. Rigat Carlo (eredi).
3. Cattelino Domenico (eredi).
5. Brayda ing. Riccardo (eredi).
7. Id. id.
9. Martinotti Emanuele.
13. Collegio Artigianelli.

---

2. Lequio comm. Clemente, tenente generale.
4. Gallinotti Adele fu Gio.
6. Lange Aug. e Pietro fu Nat.
8. Ospedale Oftalmico.
10. Unione consumat. calce.

MARCHESE VISCONTI (Via) in Borgata Vittoria a destra della via omonima, tra le vie Stradella e Villar, m. 280 (**O 6**).

Comandante la cavalleria piemontese nella battaglia combattuta nel 1706 contro i Francesi.

Pret.: Mand. VII, Sezione Borgo Dora.
P. S.: Delegaz. San Donato.
C. E. A.: Mand. VII.
C. E. P. Coll. II.
Parr.: N. S. della Salute.

MARCO POLO (Via), alla Crocetta, prima parallela a mezzodì del corso Peschiera, metri 630 (**L 16**).

Fu il primo a visitare l'Asia orientale e specialmente la Cina. Scrisse degli usi e costumi di quei popoli in un libro intitolato *Il Milione*. Nato nel 1250, morto nel 1309.

Pret.: Mand. III, Sezione Monviso.
P. S.: Sez. San Secondo.
C. E. A.: Mand. V.
C. E. P.: Coll. IV.
Parr.: della Crocetta.

1, 3. Luciano Lucia fu Domenico.
5. Debernardi Eugenio fu Gius.
7. Ospizio dei convalescenti.
9. Cerruti Gius. fu Vincenzo.
11. Id. id
21. Sogno Alfonso di Pietro.
23. Perinelli ing. Ugo.
27. Cigliutti dott. Gius. e Grana Francesca coniugi.
29. Cornaglia Carlo.
35. Istituto Nazionale delle Assicurazioni.
37. Id. id.
41. Toesca di Castellazzo avv. prof. conte Carlo.
43. Selve comm. Feder. (eredi).

2. Giriodi cav. Giuseppe.
4. Gamna Luisa fu cav. Casimiro.
Martinazzi Ang.ª ved. Gamna.
6. Parrocchia B. V. delle Grazie (Crocetta).
10. Barberis Maria, Lucia in Germano.
Germano Eligio.
12. Barberis Maria fu Serafino.
14. Peracca Luigi.
16, 18. Damonte cav. Carlo fu Evasio.
24. Gambaro conte Angelo (eredi).
26. Crida Enrico fu Giovanni.
28. Rossetti Giuseppe e Beltramino Lucia coniugi.
30. Gandolla Luigi fu Carlo.
32. Id. id.
34. Solaro del Borgo cont.ª Gabriella in Riccardi.
38. *Impresa C. I. E. Faletti.*
42. Maina Giuseppe.
44. Sormano Adolfina, Fiorenza, Martino e Teresa.

MARENCO Carlo (Via), a giorno del Valentino, seconda parallela a levante del corso Massimo d'Azeglio, m. 150 (**P 19**).

Poeta. Si han di lui varie tragedie, fra le quali citansi: il *Buondelmonte*, il *Corso Donati*, la *Pia*, *Berengario*, *Arrigo di Svevia* e molte altre. Morì nell'anno 1846.

Pret.: Mand. V, Sez. San Salvatore.
P. S.: Sez. San Salvatore.
C. E. A.: Mand. V.
C. E. P.: Coll. III.
Parr.: Sacro Cuore di Gesù.

5. Castagneri Maria in Morozzo della Rocca.
7. Id. id.
9. Guelpa Carmela nata Caramora.
11. Gugliermino Teresa fu Carlo in Blanc Augusto.

---

4. Vercellone Colombino.
6. Pellini Emma in Albonico.

MARENE (Via), in regione Lingotto, parallela ed a destra dello stradale di Nizza fra le vie Benevagienna e Beinette, m. 145 (**L 27**).

Villaggio in fertile terreno della provincia di Cuneo.

Pret.: Mand. V. Sez. San Salvatore.
P. S.: Deleg. Barr. di Nizza.
C. E. A.: Mand. V.
C. E. P.: Coll. IV.
Parr.: del Lingotto.

1. Levi Isaia fu Salvador.

MARGHERITA (Vedi Regina Margherita).

MARIA ADELAIDE (Via), da via delle Orfane alla piazza della Consolata, m. 30 (**O 11**).

Moglie di re Vitt. Eman. II. Donna di grande carità. Nata in Milano nel 1822, moriva in Torino il 20 gennaio 1855.

Pret.: Mand. I. Sez. Dora.
P. S.: Sez. Moncenisio.
C. E. A.: Mand. II.
C. E. P.: Coll. II.
Parr.: Sant'Agostino.

1. Mogliassi Tancredi fu Gius.

2. Convitto Eccles. di Torino.

MARIA SS. AUSILIATRICE (Via), avanti la Chiesa omonima in via Cottolengo, m. 60 (**O 10**).

La chiesa fu costrutta su disegno dell'ing. Antonio Spezia e inaugurata l'anno 1868.

Pret.: Mand. I. Sez. Dora.
P. S.: Sez. Borgo Dora.
C. E. A.: Mand. VII.
C. E. P.: Coll. II.
Parr.: Maria SS. Ausiliatrice.

MARIA TERESA, breve tratto di via che dalla piazza omonima conduce in via Cavour, m. 15 (**R 15**).

Virtuosa e pia moglie di re Carlo Alberto: nata a Vienna nel 1801, moriva in Torino il 12 gennaio 1855.

Pret.: Mand. IV. Sez. Po.
P. S.: Sez. Po.
C. E. A.: Mand. IV.
C. E. P.: Coll. III.
Parr.: San Massimo.

1. Hebert nob. Adele ved. Ferrero De Gubernatis.

2. Rey cav. uff. Guido e cav. Ugo fu Giacomo.

MARIA TERESA, piazza, quasi in fondo di via Ospedale (**R 15**)

Pret.: Mand. IV, Sez. Po.
P. S.: Sez. Po.
C. E. A.: Mand. IV.
C. E. P.: Coll. III.
Parr.: San Massimo.

3. Rey dott. Eugenio.
5, 7. Solaroli di Briona march. Davide.

2. 4. Bonvicino nob. Elena di avv. Cesare in Frigerio conte Ettore.

MARIA VITTORIA (Via), da piazza S. Carlo a Po, interrotta a metà dalla piazza Carlo Emanuele II, m. 980 (**R 14**).

Consorte al Principe Amedeo di Savoia. Nata in Parigi nel 1847, dalla famiglia piemontese dei Principi della Cisterna; fu Regina di Spagna: morì in S. Remo nel 1876. Donna di grande coltura e carità.

Pret.: Mand. IV. Sez. Po.
P. S.: Sez. Dora dal n. 1 al 7. — Sez. Monviso dal n. 2 al 10. — Sez. Po dai num. 11 e 12 al fine.
C. E. A.: Mand. I dal n. 1 al 7. — Mand. III dal n. 2 al 10. — Mand. IV dai numeri 11 e 12 al fine.
C. E. P.: Coll. I dal n. 1 al 7. — Coll. IV dal n. 2 al 10. — Coll. III dai num. 11 e 12 al fine.
Parr.: I numeri pari: da piazza S. Carlo a via Accademia Albertina Parrocchia S. Filippo; da via Accademia Albertina a via della Rocca Parr. S. Francesco da Paola; da via della Rocca al termine Parr. SS. Annunziata. — I numeri dispari: da piazza San Carlo a via S. Francesco da Paola Parr. S. Filippo; da via S. Francesco da Paola a via delle Rosine Parr. San Francesco da Paola; da via delle Rosine al termine Parrocchia SS. Annunziata.

1. La Rinascente (Soc. Anon.).
3. Accademia delle Scienze.
5. Amministraz. del Fondo per il Culto (Chiesa S. Filippo).
7. Demanio dello Stato.
11. Sinigaglia Leone.
13. Fata Luigi.
15, 17. Nicolis di Robilant nob. Stanislao.
19. Bianchi d'Espinosa nob. Elisabetta nata Siletti-Bertini.
21. Grasso cav. uff. Vittorio.
23. Barattieri di S. Pietro cont.ª Adele ved. Brondelli di Brondello e figlio conte Silv.
25. Brondelli di Brondello conte Silvestro.
27. Marenco di Moriondo nobile Alberto.
31. Ferrero d'Ormea Maria, Paolo, Tancredi, Ottavia, Adele e Cristina fu marchese Gustavo.
33. Vaciago Giuseppe in Andreis. Andreis Adele in Audisio.
35. Id. id.
37, 39. Municipio di Torino (Caserma Lamarmora).
41. Fontana ing. Vincenzo.
45. Pavia Angelo.
49. Gallo Maria Luigia fu Agost.
51, 53. Douet Ernesto Antonio di Alcide.

2. Marsengo Franc. (eredi).
4. Medici del Vascello nob. comm. ing. Giovanni.
6. Ceriana-Mayneri Carlo, Stefano, Teresa, Elena e Mar[illegible] fu Lodovico.
8. Perratone - Armandi Eugen[illegible] in Sclopis ing. Vitt., Giuseppina ved. Vignola Giovan[illegible] Teresa in Barberis cav. Gi[illegible]lio, fu Alessandro.
10. Id. id.
12. LL. AA. RR. Principi germa[illegible] di Savoia-Aosta.
14. Id. id.
16. Chevalley comm. avv. Am[illegible]
18. Compagnia d' Assicurazi[illegible] contro i danni degli Ince[illegible] a premio fisso.
20. Treves rag. Elia-Emanuele [illegible] Samuel.
22, 24. Id. id.
Malvano Giuseppe e Malva[illegible] Eleonora coniugi.
26. Passarino Angelo (eredi).
28. Segre cav. Aug. fu Salo[illegible]
30. Rollino Carolina ved. S[illegible] toris.
32. Panizzardi Adelaide mog[illegible] Slatri Silvio.
34, 34*bis*. Fubini cav. Samuel [illegible] Emanuel.
36. Istituto delle Rosine.
38. Id. id.
40. Id. id.
42. Id. id.
44. Lauro cav. Agostino fu Carlo
46. Sella cav. uff. Giacomo fu Gregorio.
Ospizio di Carità.
48, 50. Brunati bar. avv. Eug. fu Benedetto.
52. Brunati Emilio ed Enrico fu Luigi.
56, 58. Devalle Elisa, Maria e Luisa fu Celestino.

MARIO PAGANO (Via), parallela a levante della via Giordano Bruno, lungo la ferrovia di Genova, tra il raccordo delle linee ferroviarie di Genova e di Susa e il corso Lepanto (**M 19**).

Professore di filosofia morale e di diritto criminale nella Università di Napoli. Uno dei grandi patrioti napoletani che nel 1799 lasciarono sul patibolo la vita.

Pret.: Mand. V. Sez. San Salvatore.
P. S.: Delegaz. Barriera di Nizza.
C. E. A.: Mand. V.
C. E. P.: Coll. IV.
Parr.: della Crocetta.

MARNA (già v. delle Scuole), da via Garibaldi a via Giulio, a nord-ovest di piazza Savoia, m. 350 (**O 11**).

Storico fiume di Francia, originario dell'altopiano di Langres, che, dopo un percorso di km. 500 (dei quali 360 navigabili), sbocca nella Senna presso Parigi. Sulle sue rive contrastate, per ben due volte l'orgoglio tedesco dovette, durante la grande guerra, conoscere la sconfitta dei suoi eserciti (1914-1918).

Pret.: Mand. II. Sez. Moncenisio.
P. S.: Sez. Moncenisio.
C. E. A.: Mand. II.
C. E. P.: Coll. I dal principio fino a via Santa Chiara. — Coll II da via Santa Chiara al termine.
Parr.: del Carmine, eccetto i num. 2 e 4 Parr. S. Dalmazzo.

. Demanio dello Stato (Collegio Nazionale).
. Parrocchia del Carmine.
. 7. Ottolenghi-Ottolenghi contessa Celestina.
. Dogliotti avv. Lorenzo.
1. Del Corno cav. avv. Ottavio.
. Sacco-Scanagatti Adelina.
. Bajetto Rocco.
. Lesca coniugi.
. Regio Manicomio.
. Id. id.
. Id. id.

2. Di Saluzzo march. Marco fu Federico.
4. Di Saluzzo nob. Maria di Marco.
6. Pios di Rosignano conte Ces.
8. Nuvoli conte Luigi.
10, 12. Ricardi di Netro conte Federico.
14. R. Opera Mendicità Istruita.

MAROCHETTI Carlo, prima via a destra del corso Dante, dopo il protendimento del c. Massimo d'Azeglio, m. 360 (**O 20**).

Distinto scultore torinese. A lui devesi il monumento di Emanuele Filiberto e di Carlo Alberto in Torino (1805 † 1867).

Pret.: Mand. V, Sez. San Salvatore.
P. S.: Delegaz. Barriera di Nizza.
C. E. A.: Mand. V.
C. E. P.: Coll. III.
Parr.: Sacro Cuore di Gesù.

29. Soc. Gen. Ital. An. *Il Vetro.*
33. FIAT (Soc. Anon.).
37. Rossi Ida e Lidia fu cav. Giov.
39. D'Orlandi Carolina e fratello Giovanni fu Giorgio.
41. Campassi Angelo di Luigi.
43. Perotti avv. Cesare.
47. FIAT (Soc. Anon.).

28. Serratrice Luigi-Vincenzo fu Giovanni e figlia Luigia.
Gilli Maria ved. Binelli.
Cusotto fratelli.
Piumbo Giuseppe.
Piumbo Michele e Paolo fu Giuseppe.
30. Tha Francesco fu Giuseppe.
Tha Andrea, Ernesta e Giovanna di Francesco.
Raggini Clementina, Ernesta, Virginia, Domenica e Giuseppa fu Giuseppe.
34. FIAT (Soc. Anon.).
36. Melano Maria in Geri Gius.
38. Borla Marianna ved. Manuel Lodovico e figlie.

42. Pennacino Cesare e Gerbaudi Elena Adelina coniugi.
44. Cerato Natalina di Giovanni e nascituri dello stesso Gio.

MARSALA (Corso), situato nel Borgo Crimea, fra il corso Moncalieri ed il corso Giovanni Lanza, m. 50 (**Q 18**).

Città piena di vita industriale e famosa pei suoi vini. L'11 maggio 1860 sbarcava nel porto di Marsala Garibaldi coi suoi Mille.

Pret.: Mand. V. Sez. San Salvatore.
P. S.: Sez. Borgo Po.
C. E. A.: Mand. VI.
C. E. P.: Coll. V.
Parr.: Gran Madre di Dio.

MARSIGLIA (Corso), parallelo ed a giorno del corso Parigi, fra i corsi Siracusa e Stupinigi, m. 2400 (**G 18**).

È città attivissima, la seconda della Francia. Il suo porto contende con Genova il primato sul Mediterraneo.

Pret.: Mand. III, Sezione Monviso dal corso Stupinigi alla via Piazzi. — Mand. V, Sez. San Salvatore dalla via Piazzi al corso Siracusa.
P. S.: Sez. S. Secondo.
C. E. A.: Mand. V.
C. E. P.: Coll. IV.
Parr.: della Crocetta.

MARTINETTO, ultima via a destra della via S. Donato, m. 160 (**I 9**).

Borgata così anticamente denominata per la macchina da battere il ferro, che ivi esisteva, detta in dialetto piemontese *Martinett*.

Pret.: Mand. II, Sez. Moncenisio.
P. S.: Delegaz. San Donato.
C. E. A.: Mand. VII.
C. E. P.: Coll II.
Parr.: Sant'Alfonso de' Liguori.

7. Feyles Giacomo ed Eugenio.
9. Guglielminetti cav. Marziano fu Giacomo.

4. Aluffi Giuseppe.
6. François Emma in Laurent, cav. Lorenzo-Giulio. Paolo (eredi) fu Pietro.
8. Id. id.
12. Galoppo Secondina fu Sec.
14. Feyles Giacomo ed Eugenio.

MARTINETTO (Piazzale del), in fondo alla via S. Donato (**I 9**).

Pret.: Mand. II, Sez. Moncenisio.
P. S.: Delegaz. San Donato.
C. E. A.: Mand. VII.
C. E. P.: Coll. II.
Parr.: Sant'Alfonso de' Liguori.

MARTINI (Vedi Lorenzo Martini).

MARTINI (Vedi Luigi Martini).

MARTINIANA (Via), nella Borgata S. Paolo, dalla via Villafranca al corso Racconigi, tra le vie S. Bernardino e Pollenzo, m. 150 (**G 15**).

Comune nel circondario di Saluzzo.

Pret.: Mand. V, Sez. San Salvatore.
P. S.: Delegaz. San Paolo.
C. E. A.: Mand. V.
C. E. P.: Coll. IV.
Parr.: San Bernardino.

1. Tosi don Severino fu Cesare.
Corino don Vincenzo di Giov.
3. Borsano Paola.
5. Bardo Teresa in Rossotto.
7. Lupo Leandro.
9. Brosio Giovanni.
11. Martinetto Luigi.
13. Fontana Gioachino e Basso Edvige coniugi.
15. Miretti Marcello.

2. Lasero Andr. e Civera Lucia coniugi.
4, 6. Gallo Giovanni Ignazio fu Giuseppe.
8. Piana Alberto.
10, 12. Id. id.
14. Toesca e Roletto.

MASSAIA (Vedi Guglielmo Massaia).

MASSENA Andrea; quinta via a sinistra del corso Vittorio Emanuele II, oltre la stazione di P. N., m. 1400 (**N 15**).

Generale, maresciallo di Francia che ebbe parte principale in tutte le battaglie date da Napoleone I (1758 † 1817).

Pret.: Mand. III, Sezione Monviso.
P. S.: Sez. San Secondo.
C. E. A.: Mand. V.
C. E. P.: Coll. IV.
Parr.: dal principio fino a via Pastrengo Parr. San Secondo; da via Pastrengo al termine Parr. della Crocetta.

1. Buridan ing. Giovanni, avv. Paolo e Clementina in Parato fu Carlo Alberto.
3. Segre ing. Vito.
Segre Valter.
Segre Linda in Talmone.
5. Gitti cav. prof. Vincenzo fu Vincenzo.
7. Gozzano Vittorio fu Domen.
9. Pestalozza cav. Enrico fu Luigi.
11, 13, 15. Personnaz sorelle fu Jean-Louis-Frédéric.
Riond Gio., Maria, Pietro e Severino fu Federico.
17. Bracco proc. Enrico.
19. Gazelli Brucco di Ceresole e Palermo conte Paolino.
21. Rubino Carlo Sebastiano.
23. Moiraghi Antonio.
25. Virando Alessandro (eredi).
29. Masino ten. colonn. nob. Amedeo Clemente fu Medardo.
31. Scarampi di Villanova nob. Vittoria.

33, 35. Borelli Pompeo.
37. Municipio di Torino (Scuole Rignon).
39. Id. id.
43. Malvano Elena Susanna in Debenedetti.
45. Costa cav. Giov. e Perazzo Marianna coniugi, e Perazzo sorelle fu Secondo.
47. Kullmann Anna in Amato (eredi).
Nagels Carolina in Amato.
49. Allara-Perla Carlo fu Mario.
51. Allara Giov. Batt. fu Pietro, Noro Mich. di Andrea, Magnani Guglielmo, Cesira e Luigi fu Lorenzo.
53. Pecco avv. Basilio, Pietro e Laura fu Edoardo.
55. Gallo Francesca in Reda.
57. Zolla Carlo, Ida, Alberto, Emilio e Teresa fu G. B.
59. Cominetti Carlo fu Fortunato.
61. Lanfranchi Giovanni fu Giov.
63. Manfredi Luigi.
67. Matetti cav. Marcello.
73. Magliano Giuseppe e figli.
75. Assom Domenico (eredi).
77. Tomasina Teodoro fu Batt. e Rocchinotti Gius. fu Giov.
79. Paniè comm. avv. Felice fu Domenico.
81. Bologna Luigi fu Luigi.
85. Fra Margherita ved. Fra Francesco.
Fra Carolina, Teresa, Catterina e Costantina fu Francesco.
89. Ferrero Pietro e C.
91. Begovoeva Martino.
95. Andreis nob. Camillo.
107. Ferraris Giuseppe.

2. Vigliardi-Paravia commendatore Carlo, cav. Giacinto, cav. uff. Lorenzo, commendatore Giuseppe, comm. Innocenzo fratelli fu comm. Innocenzo e nipote Giovanni fu Vincenzo.
4. Alegre Sofia ved. Dall'Orso e Dall'Orso Giulia Peruana moglie Canzio madre e figlia.
8, 10. Società ginnastica.
12. Dana Gustavo-Adolfo e sua prole nata e nascitura.
14. Ghio Luigi fu Pietro.
16. Fiorio Michele fu Paolo e Mandrile Lucia fu Spirito coniugi.
18. Gazelli Brucco di Ceresole e Palermo Ernestina.
20. Biglia cav. Celestino fu Giovanni Antonio.
24. Bracco sorelle.
26. Aluffi Giuseppe fu Giovanni Alberto.
28. Billotti Cater. fu Matt. ved. Audagna e figli Audagna Celestino, Vincenzo ed Angela fu Giovanni.
30. Fubini Anna in Fubini.
32. Nurizio Teresa (Istituto Sant'Anna).
34. Id. id.
36. Id. id.
38. Catella Oreste e Pompeo fu Gaetano.
40. Paoletti Biagio fu Antonio.
42. Filogamo cav. Domenico.
44. Id. id.
48. Ciravegna Emilia Teresa fu Cristoforo in Beccio.
50. Catella Sebast. (eredi).
52. Gatti Oreste ed Irene fu Leonardo, Gatti Rosa Lucia ed Ida (eredi).
54. Gribaldo Attilio di Giacomo.
56, 58. Barbera Ferdinando fu Agostino.
62. Tartaglia Giuseppe.
64. Caudano Giuseppe e Semeria Ortensia coniugi.
68. Minetti cav. Luigi fu Pietro.
70. Gabanna Giuseppe (eredi).
82. Ponzo Giulia ved. Garneri. Garneri Carlo Angelo fu Lor.
84. Perino Domenico Fedele fu Michele.
88. Capio Ottavio fu Giovanni.
90. Folia ing. Tommaso.
94. Rignon conte Edoardo.

MASSERANO. Via diagonale a destra tra i corsi Regina Margherita e Principe Oddone, m. 120 (**N 10**).

Comune industrioso nel circondario di Biella: sorgenti minerali e cave di pietre e granito.

Pret.: Mand. I. Sez. Dora.
P. S.: Delegaz. San Donato.
C. E. A.: Mand. VII.
C. E. P.: Coll. II.
Parr.: Maria SS. Ausiliatrice.

1. Bianchetto Tommaso.

MASSIMO D'AZEGLIO (Corso), primo a sinistra del corso Vitt. Em. II, m. 2100 (**P 18**).

Scrittore, pittore, soldato e ministro di re Vittorio Emanuele II, nato in Torino nell'anno 1798, morto nel 1866.

Pret.: Mand. V, Sez. San Salvatore.
P. S.: Sez. San Salvatore dal principio sino al corso Dante. — Delegaz. Barriera di Nizza dal corso Dante al termine.
C. E. A.: Mand. V.
C. E. P.: Coll. III.
Parr.: dal corso Vittorio Emanuele II a via Pio Quinto Parr. S. Massimo; da via Pio Quinto a via Burdin Parr. Santi Pietro e Paolo; da via Burdin al corso Raffaello Parr. Sacro Cuore di Maria; e dal corso Raffaello al termine Parr. Sacro Cuore di Gesù.

21. Peracca conte Mario-Giacinto e cav. Alfredo.
25. Casa di Ricov. Princ. Jolanda (Società Torinese *Pro Pueritia*).
39. Peano Pietro, Tommaso, Luigi e Alessandro di Ang. Peano Domen.ª, Carlo, Agostina, Paolina, Luigia detta Vittorina fu Giovanni.
43. Mandolino Antonio.
45. Emanuel vedova.
81. Gandiglio Paolina ved. Bernasconi.
83. Salassa Antonio e Brignolo Maria coniugi.
85. Bonaudo Giovanni fu Dom.
2, 4. Hurault de Vibraye conte Renato.
6. Occhetti Ducco Antonietta.
8. Denina Pierina in Bonvicino.
10. Gualino avv. Riccardo fu Giuseppe.
12. Porcheddu comm. ing. Giovanni Antonio fu Giuseppe.
14. Pavia Angelo fu Giuseppe.
16. FIAT (Soc. Anon.).
18. Lattes Giobbe fu Isacco.
20. Vagnone Alberto fu Pietro. Villa Pietro fu Giovanni.
22. Meriano-Dell'Isola del Borghetto Angela Margherita Luigia.
24. Chiappa Eugenio.
26. Mancio-Carbone Adelaide vedova e figli.
28. Caglieri Maria, Ern., Olimpia fu Gius.
30, 32. Galvagno Virginia vedova Banaudi. Banaudi Carlo, Giuseppina, e Ifigenia fu cav. ing. Giovanni
34. Agnelli cav. Giovanni fu Edoardo.
36. Allgeyer dott. prof. Vittorio fu Luigi.
38. Brambilla Erminia ved. Bizozero Giulio e figlio Enzo.
40. Calandra Giorgio ed Elena fu comm. Davide.
42. Municipio di Torino (Serre Municipali).
46. Demanio dello Stato (Istit. Fisico e d'Igiene).
48. Id. (Istituto Chimico Farmaceutico).
50. Id. (Istituto Fisiologico e Patologico).
52. Demanio dello Stato (Istituto Anatom.).
54. Peracca conte Mario-Giacinto e cav. Alfredo.
56 58. Rostagno cav. Dom.
72, 74. Storero cav. Luigi.
76. Timossi comm. Paolo di Giuseppe.
80. Cottino Paolo e Gius. frat.
86, 88, 90. FIAT (Soc. Anon.).
102. Rosasco Carolina in Peracchio.
114. Luzi Domen. fu Gaetano.
116. Id. id.
118. Crivelli Carina Maria in Marchisio.

MATTEO PESCATORE (Via), da via Barolo a Po, parallela a piazza Vitt. Em. I, m. 250 (**S 14**).

Celebre giureconsulto. Scrisse opere esimie di filosofia e di giurisprudenza (1810 † 1879).

Pret.: Mand. VI, Sezione Borgo Po.
P. S.: Sez. Po.
C. E. A.: Mand. VI.
C. E. P.: Coll. III.
Parr.: SS. Annunziata.

1. Municipio di Torino.
3. Franchini Giuseppe.
5. Monti Irene.
7. Leoni Maria in Gondrand, Luigia e Lucia fu Leone. Petiti ing. Carlo e Guido.
9, 11. Clerico Giuseppa-Adele in Meranghini.

2. Sella Emilia in Carrassi del Villar.
4. Prato Previde avv. Camillo Cesare.
6. D'Albertaz conte Arturo, Ottaviano, Adalberto ed Angela fu conte Alfredo.
8. Schiari Ern. per sua prole.
10. Pellion di Persano Jole e Rodolfo fu nob. Aless.
12. Claretta-Assandri Carol.ª ved. Spanna e Claretta-Assandri conte Luigi, Carlo Alberto (eredi) e Camillo fu Federico.
14. Massa-Saluzzo conte Eugenio.

MATTEUCCI CARLO. Breve tratto di via normale ed a monte del corso Francia, tra questo e l'incontro delle vie Pigafetti e Cibrario, m. 7[illegible] (**I 11**).

Illustre fisico e statista di Forlì (1811 † 1868).

Pret.: Mand. II, Sez. Monc[illegible]isio.
P. S.: Delegaz. San Donato.
C. E. A.: Mand. VII.
C. E. P.: Coll. II.
Parr.: San Donato.

2. Torino Giovanni fu Vincenzo e figlio cav. Felice.
4. Perazzone Agostino.

MATTIE (Via), in regione Tesoriera, terza parallela a sinistra della strada di Francia e perpendicolare alla via Beaulard, m. 420 (**E 12**).

Comune della provincia di Torino, circondario di Susa.

Pret.: Mand. V, Sez. San Salvatore.
P. S.: Delegaz. San Paolo.
C. E. A.: Mand. V.
C. E. P.: Coll. IV.
Parr.: di Pozzo Strada.

8. Virando Margherita fu Andrea in Bacchetta.

MAZZINI, prima via parallela a nord-est del corso Vittorio Eman. II, da via Lagrange al corso Cairoli, m. 910 (**Q 15**).

Fu il più ardente apostolo dell'idea unitaria italiana: formò l'associazione della *Giovine Italia*, che raccolse ferventi patrioti e splendidi ingegni. Nacque in Genova nel 1805, morì a Pisa nell'anno 1872.

Pret.: Mand. IV, Sez. Po.
P. S.: Sez. Monviso dal n. 1 al 7 e dal n. 2 al 6. — Sezione Po dai num. 9 e 8 al fine.
C. E. A.: Mand. III dal n. 1 al 7 e dal n. 2 al 6. — Mand. IV dai num. 9 e 8 al fine.
C. E. P.: Coll. IV dal n. 1 al 7 e dal n. 2 al 6. — Coll. III dai num. 9 e 8 al fine.
Parr.: dal principio a via Accademia Albertina Parrocchia Madonna degli Angeli, e da via Accademia Albertina al fine Parr. S. Massimo.

1. Vinardi Maria in De Petro.
3. Falcione Pietro.
5. Jocteau barone avv. Carlo Alberto.
7. Rossi conte senatore avv. Teofilo ed ing. Ces. fu Luigi.
9. Bruno ing. Em. fu Agost.
11. Municipio di Torino (Mercato coperto).
13. Fiorio Celestino, Laureato, Mich., Valent. e Vitt.
15. Nigra bar.ª Sofia in Bollati di Saint-Pierre.
17. Solaro del Borgo cav. Aless., Alfredo, march. Carlo, cav. Ignazio, Paolo e Luigia fu Enrico.
19. Malvano Cesare e ing. Aug. fu Alessandro.
21. Morino ing. Ettore fu Bernardo.
27. Pansa Ernesta e Chiarina fu Matteo.
29. Novara avv. Giuseppe.
31. Simeom avv. Giacinto e Silvio di Alessandro.
33. Solaroli bar. Carlo Alberto (eredi) e march. Davide fratelli.
35. Lombardi Rosina di Michele.
37. Sbardolini Maria fu Gio.
39. Falcione Pietro fu Pietro.
41. Gazelli di Rossana conte Alb.
43. Id. id.
45. Ruffino Ter. e Gian Massimo.
47. Munic. di Torino (Ospedale S. Lazzaro).
49. Id. id.

2. Anfosso Paolo.
4. Ospizio di Carità.
8. Sacco Emanuele, Luigi ed Augusto fu Luigi.
10. Bosco di Ruffino nob. Virginia in Jocteau barone Carlo Alberto.
12. Flandinet Bianca, Irene, Luigia e Maria-Vittoria, per la loro prole nascitura, fu Vitt.
14. Malcotti Angelo.
16, 18. Id. id.
20. Maffei Costanza in Gallian ing. Giovanni Eugenio.
22. Pavesio cav. Angelo e Luigi fratelli.
24. Buglioni di Monale contessa vedova Beatrice nata Della Chiesa di Cervignasco.
26. Capello Eugenia in Bona avv. Adolfo.
28. Levi Salvador fu Elia.
30. Caudano Giuseppe.
32. Oro Luigia in Blanchi.
34. Torre Amalia ved. Cibrario.
36. Cargnino Costantino e Rabbia Maria coniugi.
38. Grober Antonio (eredi).
40. Faussone di Clavesana cont.ª Clement. in Ripa Boschetti di Meana.
42. Antonielli d'Oulx conte Carlo.
44. Scarampi di Villanova marchese Fernando fu Vittorio ed eredi del conte Edoardo Scarampi di Villanova. Armand di S. Salvatore contessa Maria fu conte Alb.
46. Bubbio figli maschi nascituri da Alberto e Giacinto di Amilcare.
48. Cattaneo cav. avv. Carlo.
50. Viglietti-Negrone cont.ª Em.ª
52. Fubini (eredi).
54. Romano Clara in Cannone.
56. Id. id.
58. Botteri Enrichetta vedova Lavista.
60. Tapparo Vittoria in Lignana.
62. Vitale cav. avv. Gian Giacomo fu Raffaele.

MÉDAIL, ultima via a destra di via Cibrario, presso l'Ospedale Maria Vittoria, m. 200 (**I 9**).

Fu il vero promotore del traforo delle Alpi, inquantochè ne formò il primo progetto fin dal 1835. Fu autore di un importante trasporto d'acqua mediante un traforo nei monti in Val di Susa (1784 † 1844).

Pret.: Mand. II. Sez. Moncenisio.
P. S.: Delegaz. San Donato.
C. E. A.: Mand. VII.
C. E. P.: Coll. II.
Parr.: Sant'Alfonso de' Liguori.

1. 3, 7, 9. Ospedale Maria Vittoria.
21. Manzone Enrich.ª in Botta.
23. Manzone Michele.

2, 4. Astrua, Accati e C.
10, 16. Società Piem. di Trasp. già Lebet, Curti e C. (Anon.).
32. Vaglio Alberto.
42. Rubin-Barazza Carlo.

MEDICI (V. Giacomo Medici).

MEISINO (Strada vicinale del), in regione Sassi, oltre la borgata Mad. del Pilone (**Y 8**).

Dal nome di una piccola borgata.

Pret.: Mand. VI, Sezione Borgo Po.
P. S.: Sez. Borgo Po.
C. E. A.: Mand. VI.
C. E. P.: Coll. V.
Parr.: di Sassi.

775. Ferraris Teresa ved. Botto.
785. Viriglio Federico fu Giov.
795. Conti Luigia fu Giacinto e figli Cumino Adele, Maria, Michele, Antonio e Gius. fu Carlo.

740. Nigra Maria.
Nigra Michele-Luigi fu Mich.
750. Demanio dello Stato (Poligono).
752. Villata Carlo fu Giovanni.
776. Gariazzo cav. Vincenzo.
778. Rabino Luigia vedova Claudano.
780. Ramasso Dom. di Giuseppe e Castelli Antonia coniugi. Audello Maria e Lucia.
790. Bonello Mauro fu Sebast. e Lencia Giovanni, Michele, Federico e Franc. fu Gius.
802. Roccati Rosa fu Giuseppe.
804. Agnello Maria in Ogliazzo.
806. Giachello Cater. e Caramellino Giovanni fu Stefano e Caramellino Angelo e Ant.ª
808. Rostagno Carlo di Antonio.

MELCHIOR GIOIA, quarta via a destra del corso Vittorio Emanuele II, dopo la piazza Carlo Felice, m. 170 (**O 14**).

Statista, nato a Piacenza nel 1767, morto a Milano nel 1829, autore particolarmente conosciuto pel *Nuovo Galateo* e *La Filosofia della Statistica*.

Pret.: Mand. IV, Sez. Po.
P. S.: Sez. Monviso.
C. E. A.: Mand. III.
C. E. P.: Coll. IV.
Parr.: dal principio a via S. Quintino Parr. S. Secondo, e da via S. Quintino al fine Parr. S. Carlo.

1. Spurgazzi Giulia ved. Mattirolo.
3. Spurgazzi ing. Ernesto.
5. Munic. di Torino (Scuola Monviso).
7. Id. id.
9. Ferrero ten. generale cav. Giacinto.
11. d. id.
13. Municipio di Torino (Scuola Monviso).

2. Bonelli comm. ing. Michelangelo fu Giuseppe.
4. Bava Guido fu Francesco.
6. Fiorio cav. Cesare, Alfredo e Enrico fu Giovenale.
8. Id. id.
10. Id. id.

MELEZET (Via), in borgata Tesoriera, oltre la via Salbertrand, a destra dello stradale di Francia, m. 270 (**E 11**).

Comune della provincia di Torino, circondario di Susa, rinomato per l'abbondante e scelta cacciagione.

Pret.: Mand. VII, Sezione Borgo Dora.
P. S.: Delegaz. San Donato.
C. E. A.: Mand. VII.
C. E. P.: Coll. II.
Parr.: di Pozzo Strada.

11. Giorcelli ing. Luigi Vladimiro.
23. Serra Umberto fu Guglielmo.

18. Ansaldi Cristina fu Filippo.
20. Destefanis cav. ing. Gius. e Mussi dott. Federico.

MENTANA, via perpendicolare a sud del corso Presidente Wilson, m. 510 (**R 17**).

Nome, ormai storico, di un villaggio nella provincia di Roma, ove i Francesi, assai superiori di numero, sconfissero i garibaldini il 3 nov. 1867.

Pret.: Mand. V, Sez. San Salvatore.
P. S.: Sez. Borgo Po.
C. E. A.: Mand. VI.
C. E. P.: Coll. V.
Parr.: Gran Madre di Dio.

3. Capietti Angelo fu Giovanni.
7. Comino Angiolina vedova Quaglia.
9. Nuvoli ing. cav. nob. Risbaldo.
11. Teppati avv. Carlo fu Gugl.
25. Laguzzi avv. Giacomo e Celada Luigia coniugi.

4. Jarach Eugenio.
26. Forneris Ignazio fu Luca.

MERCADANTE (Via), perpendicolare a giorno del corso Taranto, tra questo e la piazza Bottesini, m. 1200 (**T 5**).

Celebre compositore di musica: toccano il centinaio le sue opere, alcuna delle quali ebbero il battesimo a Torino come la *Didone* e la *Nitocri*. Nato nel 1796, morì cieco nel 1870.

Pret.: Mand. VII, Sezione Borgo Dora.
P. S.: Sez. Borgo Dora.
C. E. A.: Mand. VII.
C. E. P.: Coll. II.
Parr.: Mad. della Pace.

MERCANTI, terza via a sinistra di via Garibaldi fino a via Santa Teresa, m. 350 (**P 12**).

In questa via, e specialmente in una cappella della chiesa di S. Francesco d'Assisi, aveva sede la Congregazione dei Mercanti di Torino. Da osservarsi al n. 7 una tipica casa medioevale.

Pret.: Mand. I, Sez. Dora dal principio sino a via Pietro Micca. — Mand. IV, Sez. Po da via Pietro Micca al fine.
P. S.: Sez. Dora.
C. E. A.: Mand. I.
C. E. P.: Coll. I.
Parr.: Numeri pari: da via Garibaldi a via Barbaroux Parr. Corpus Domini; da via Barbaroux a via Monte di Pietà Parr. San Tommaso; da via Monte di Pietà al termine Parr. Santa Teresa. — Numeri dispari: da via Garibaldi a via Barbaroux Parr. Corpus Domini; da via Barbaroux a via Bertola Parr. S. Tommaso; da via Bertola al termine Parrocchia Santa Teresa.

3. Rizzolio avv. Carlo di Giacomo.
5. Vigo Carlo, Maria, Paolina e Colombini Elisab. ved. Vigo.
7. Armissoglio Gio. Battista.
9. Combetti cav. Giuseppe.
11. Buscaglione cav. Giacomo (eredi).
17, 19. Guidobono Cavalchini Garofoli Antonio Alberto, Emilio, Maria ed Anna Maria di bar. Alessandro.

2. Dina Raffaele, Gustavo e avv. Giacomo.
4. Dina Raff., Gust. e avv. Giacomo.
Morino ing. Ettore fu Bern.
Confraternita di S. Rocco.
6. Morino ing. Ettore fu Bernardo.
8. Zanotti Ester ed Eugenia fu Eugenio.
10. Convitto Ecclesiastico [illegible] Francesco d'Assisi.
12. Municipio di Torino.
14, 16. Ferrari d'Orsara no[illegible] Teodoro (eredi).
18. Rossi senatore Angelo (ered[illegible]
28. Basolo cav. Francesco.
30, 32. Economato Generale [illegible] Benefici vacanti.

MERCANTINI (V. Luigi Mercantini).

MESSINA, Nell'ingrandimen[illegible] del Borgo Vanchiglia [illegible] Dora, via parallela a sud [illegible] del corso Regio Parco, m. 5[illegible] (**S 11**).

Città della Sicilia, antich[illegible] sima, con porto militare. [illegible] occupata in luglio 1860 dai G[illegible] ribaldini, e passò col resto de[illegible] Sicilia al Regno d'Italia. Il te[illegible] remoto del 28 dicembre 19[illegible] la distrusse in gran parte.

Pret.: Mand. VI, Sezio[illegible] Borgo Po.
P. S.: Delegaz. Vanchigli[illegible]
C. E. A.: Mand. VII.
C. E. P.: Coll. II.
Parr.: SS. Nome di Ge[illegible]

1. Castellengo Luigi, Teres[illegible] Mario, Caterina, Giusepp[illegible] Enrico ed Amelia di Luig[illegible] Marino Simone e Luigi [illegible] Giacomo.
9, 15. Bianchetta Angela ve[illegible] Fiorito Antonio.
23. N. N.
25, 27. Emanuel Luigia in Sp[illegible] rati.
39. Capra Pietro.
41. Griglio Francesco fu Giov.

8. Goglio Giuseppe (eredi).

METASTASIO (Via), parall[illegible] lela a giorno di via Pind[illegible] monte tra l'aiuola del Cim[illegible] tero e il corso Guerrazzi (**W 9**

Celebre poeta, creatore d[illegible] melodramma italiano: il su[illegible] verso è scorrevole, la sua im[illegible] maginazione viva (1698†1782).

Pret.: Mand. VI, Sezion[illegible] Borgo Po.
P. S.: Delegaz. Vanchiglia
C. E. A.: Mand. VII.
C. E. P.: Coll. II.
Parr.: San Gaetano.

MEUCCI Antonio (già tratto di via Alfieri), tra piazza Solferino e corso Siccardi, m. 20[illegible] (**O 13**).

Primo inventore del telefono.

Pret.: Mand. III, Sezione Monviso.
P. S.: Sez. Monviso.
C. E. A.: Mand. III.
C. E. P.: Coll. IV.
Parr.: Santa Barbara.

1. Chiesa cont[illegible]. Emma in Barel[illegible] di S. Albano.
5. Direz. Telefoni dello Stato.
9. Municipio di Torino (Istituto Maria Laetitia).

2. Bersanino cav. Gius. e Pietro fu Leone.
4, 6. Giaccone Alessandrina [illegible] Vittorio e Cerale Elisabetta fu Filiberto ved. Giaccone Vittorio.
8 Pozzi comm. Tancredi fu Giuseppe.
10. Ceresole Ida fu Giov. Battista.
12. Ceresole Giovanni fu G. B.

MEZZENILE (Via), in regione Foro Boario, a giorno della via Cialdini, tra le vie Groscavallo e Chiavrie, m. 140 (**H 12**).

Comune della provincia di Torino, in valle di Lanzo. Altitudine m. 700 sul livello del mare.

Pret.: Mand. V, Sez. San Salvatore.
P. S.: Delegaz. San Paolo.
C. E. A.: Mand. V.
C. E. P.: Coll. IV.
Parr.: di Pozzo Strada.

MICCA (V. Pietro Micca).

MICHELANGELO Buonarroti (Via), dal primo angolo a sinistra di piazza Nizza al corso Massimo d'Azeglio, metri 475 (**O 18**).

Uno dei più grandi ingegni che abbia prodotto l'Italia. Fu scultore e pittore sommo, architetto e scrittore classico. Nacque a Caprese nel 1474, morì in Roma nel 1564.

Pret.: Mand. V, Sez. San Salvatore.
P. S.: Sez. San Salvatore.
C. E. A.: Mand. V.
C. E. P.: Coll. IV dal principio sino a via Belfiore. — Coll. III da via Belfiore al termine.
Parr.: Sacro Cuore di Gesù.

1. Bassignana Clot. ved. Golzio.
7. Ferreri Cesare.
Minola rag. Carlo.
9. Clerici Aristide.
Faino Ernesta ved. Clerici.
11. Debenedetti ing. Salvador e Levi Giuseppe.
15. Grana Pietro, Franc., Giov. e Michele fratelli fu Pietro.
25. Demanio dello Stato (Istituto Fisiologico Patologico).

2. Aymerito cav. avv. Clemente.
4. Casassa Giovanni fu Gius.
18. Anfosso Anna, Luigi e Caterina fu Pietro.
20, 22. Norzi Eugenia, Clelia ed Ester.
Diena rag. Giuseppe.
24. Casartelli Ant. fu Lorenzo.
26. Demanio dello Stato (Istituto Anatomico).

MICHELOTTI Ignazio (Parco) (**T 14**).

Ispettore generale del genio civile e ingegnere idraulico assai rinomato, al quale si deve l'escavazione del canale omonimo, compiuto ed inaugurato l'8 luglio 1816.

Pret.: Mand. VI, Sezione Borgo Po.
P. S.: Sez. Borgo Po.
C. E. A.: Mand. VI.
C. E. P.: Coll. V.
Parr.: Mad. del Pilone.

745. Dematteis Carlo.

700. Amministraz. Militare.
730. Munic. di Torino (Casotto custode canale Michelotti).

MIGLIARA Giovanni (Via), dall'incontro delle vie Giacinto Collegno e Peyron al corso Tassoni, m. 240 (**I 10**).

Reputato pittore di prospettive, di cui la R. Pinacoteca conserva parecchi saggi. Nato nel 1785, morto nel 1837.

Pret.: Mand. II, Sez. Moncenisio.
P. S.: Delegaz. San Donato.
C. E. A.: Mand. VII.
C. E. P.: Coll. II.
Parr.: dal principio fino a via Casalis Parr. S. Donato; da via Casalis al termine Parrocchia S. Alfonso de' Liguori.

1. Macciotta Baldass. fu Pietro.
3. Deduit-Muthon Costanza vedova François Paolo.
5 Id. id.
7. Reynaud cav. Camillo e Bersanino Maria coniugi.

6. Travaglio Maria in Girardo.

MIGLIETTI (Via), protendimento di via Santa Chiara, a ponente del corso Principe Oddone, m. 250 (**M 10**).

Giureconsulto, ministro di Grazia e Giustizia, senatore del Regno. Nato in Torino, vi morì nel 1864.

Pret.: Mand. II, Sez. Moncenisio.
P. S.: Delegaz. San Donato.
C. E. A.: Mand. VII.
C. E. P.: Coll. II.
Parr.: San Donato.

1. Marca-Aimonetti Serafina.
3. Prochet prof. cav. Roberto fu Matteo.
5. Fodéré Adriano Alessio e Barnaba fu Adriano Beniamino e nip. Fodéré Alessio fu Vittorio Ambrogio.
7. Negro Angela in Algarot.
9. Conti Francesca ved. Dompè e figli Giuseppe e Antonia.
11. Platano Giovanni.
13. De Agostini fratelli.
15. Ronco F.
17. Bianco Margherita e Gius. fu Giovanni.
19, 21. Negro Pietro.
23. Gerbino Enrico e Giovannina.

2. Istituto S. Pietro.
4. Società Anonima Fabbrica di Cioccolato e Cacao Michele Talmone-Torino, S. Tobler e C., Berna.
12. Manifattura Pellami e Calzature (Società Anonima).
14. Recanzone Giacomo.
Vella Elice ved. Recanzone fu Fiorenzo.
Acquadro Virginia di Giovanni.
Recanzone Palmira di Gio. Maria per la sua prole.
Recanzone Riccardo, Andrea ed Irene fu Gio.
16, 18. Id. id.
20. Manero Rosa ved. Marchisotti e Lucia.
22. Cuccotto Antonio, Vittoria in Castagna e Giovanna in Girardi (eredi).
24, 26. Municipio di Torino.

MILANO (Via), tra le piazze del Palazzo di Città ed Emanuele Filiberto, m. 250 (**P 11**).

In onore della città consorella così intitolossi questa via nel 1857, nella occasione che i Milanesi fecero dono del monumento all'Esercito sardo.

Pret.: Mand. I, Sez. Dora.
P. S.: Sez. Dora.
C. E. A.: Mand. I.
C. E. P.: Coll. I.
Parr.: da piazza Palazzo di Città fino alle vie S. Domenico e Torquato Tasso Parrocchia Corpus Domini; di qui al fine i numeri pari Parrocchia S. Giovanni, i numeri dispari Parr. S. Agostino.

1. Gennari fratelli.
3. Barone Marianna ved. Bertolotti e Bertolotti Giulio, Guido, Maria e Adele fu Giuseppe.
Prebenda Parrocchiale del *Corpus Domini*.

2. Bianchetti avv. comm. Carlo.
8. Boggio Oreste di Antonio.
10. Canova Maria fu Carlo.
12. Gay di Quarti nob. dei conti cav. Alessandro fu Gius.
14. Basolo cav. Franc. fu Felice.
16. Barel di S. Albano contessa Emma nata Chiesa.
18. Gibellini contessa Amalia in Oreglia di S. Stefano.
20. Ordine dei SS. Maurizio e Lazzaro.

MILAZZO (Via), situata nel Borgo Crimea, parallela a giorno della nuova via S. Vito, compresa fra i corsi Moncalieri e Giovanni Lanza, m. 60 (**R 17**).

Città industriale della Sicilia, con buon porto. Garibaldi riportava a Milazzo una splendida vittoria sui Borbonici il 20 luglio 1860.

Pret.: Mand. V, Sez. San Salvatore.
P. S.: Sez. Borgo Po.
C. E. A.: Mand. VI.
C. E. P.: Coll. V.
Parr.: Gran Madre di Dio.

2. Rubino cav. uff. Ernesto fu Gio. Batt.

MILLAURES (Via), in regione Tesoriera, seconda oltre la via Salbertrand a destra della stradale di Francia, m. 135 (**D 11**).

Comune del circondario di Susa, nella valle di Bardonecchia.

Pret.: Mand. VII, Sezione Borgo Dora.
P. S.: Delegaz. San Donato.
C. E. A.: Mand. VII.
C. E. P.: Coll. II.
Parr.: di Pozzo Strada.

6. Fino rag. Leone.
14. De Margherita cont.ª Gemma ved. Quigina-Puliga.

MILLE (Via dei), da via Carlo Alberto al corso Cairoli, m. 770 (**R 15**).

Per ricordare la spedizione dei Mille che liberò la Sicilia ed il reame di Napoli dalla signoria dei Borboni.

Pret.: Mand. IV, Sez. Po.
P. S.: Sez. Po.
C. E. A.: Mand. IV.
C. E. P.: Coll. III.
Parr.: dal principio fino a via Accademia Albertina Parrocchia Madonna degli Angeli, e da via Accademia Albertina al termine Parr. S. Massimo.

5. Massel di Caresana contessa Eleonora (eredi).
7. Pellion di Persano Jole e Rodolfo fu nob. Aless.
9. Melano Giovanni Batt.
19. Municipio di Torino (Scuole Tommaseo).
21. Assoc. Dame di Carità delle Parrocchie S. Massimo e Madonna degli Angeli.
23. Picco Domenica fu Gaspare.
25, 27. Pagliuzzi Carol. fu Carlo. Berri Isabella fu Giovanni e Massa Caterina di Gius.
29. Borione Guglielmo.
31. Conelli de' Prosperi Franc., Carlo Alb., Carla, Antonietta, Umberta e Maria fu Carlo.
33, 35. Economato generale dei Benefici vacanti.

2. Guerrieri di Mirafiori e Fontanafredda contessa Margherita nata Boasso.
4, 6. Id. id.
8. Solaro del Borgo Beatrice.
10. Lajolo di Cossano Amedeo, cav. ing. Aug., Carlo, Barberina, Delfina, Maria e Sofia fu Ferdinando.
12. Faja Rosa in Gaggini.
14. Galley Caterina fu Benedetto in Bagnaschino.
16, 18. Calori di Vignale contessa Maria-Concetta fu Federico. Di Viry Eugenio, Maria-Adelaide e Margherita-Maria-Vittoria fu conte Giorgio.
20. Segre Adele ved. Momigliano.
22. Casana Roberto, Paolo, Lorenzo e Pier Luigi fu Ern.
24. Imberti Antonina vedova Grandis.
26. Perrone di S. Martino conte Eugenio.
28. Parrocchia di San Massimo. Municipio di Torino.
30. De Michelis Ernestina in Gozzi.
32. Danco avv. Carlo Alberto. Capello Luigia vedova Vincenzo Danco.
34. Solaroli di Briona bar. Carlo Alberto (eredi) e marchese Davide fratelli.
36. Id. id.
38, 40. Treves Elisa fu Samuele ved. Treves.
42. Solaroli di Briona contessa Giorgiana in Figarolo Tarino dei conti di Gropello Gius.
44. Id. id.
46. Sacerdote cav. Giacomo e nipote Sacerdote Rosina fu Leone.
48. Id. id.
50. Barbaroux contessa Elodia fu Luigi.
52, 54. Amar Matilde fu Moise in Ottolenghi.
56. Pisani Maria ed Irene fu avv. Giuseppe.

MILLEFONTI (Via), a notte del corso Porto Maurizio, tra la ferrovia di Genova e la via Ventimiglia, m. 540 (**M 24**).

Piccola borgata ai confini di Torino.

Pret.: Mand. V. Sez. San Salvatore.
P. S.: Delegaz. Barr. Nizza.
C. E. A.: Mand. V.
C. E. P.: Coll. IV.
Parr.: Patrocinio di San Giuseppe.

37. Casartelli Ernesto ed Eugenio fu Lorenzo.

40. Soc. Anon. Acque Potabili.
412. Aprà Vittore fu Giovanni. Allione Bartolomeo fu Dom.
414. Raviola Antonio fu Pietro.

MIRAFIORI (Strada comunale di), nella fraz. omonima.

Piccola borgata ai confini di Torino, con castello antico.

Pret.: Mand. V, Sez. San Salvatore.
P. S.: Delegaz. Barr. Nizza.
C. E. A.: Mand. V.
C. E. P.: Coll. IV.
Parr.: di Mirafiori.

969. Bianzeno Lorenzo e Balma Clementina coniugi.
Audagnotti Severina-Maria.
Bricarello Lucia.
Bianzeno prof. Lorenzo.
Municipio di Torino.
971. Musso Giuseppe.
Romano G. B. fu Giuseppe.
Ellena Anna in Romano.

926. Golzio Giuseppe, Agostino, Beniamino ed Eugenio fu Gaspare.
968. Fagnoni cav. Antonio.
972. Moriondo Vittore, Vittorina, Lorenzo, Marianna, Pio ed Emiliano fu Michele.
Venere Giuseppe.
974. Rapetti Felice (eredi).
Romano G. B. fu Giuseppe.
976. Rapetti Felice.
978. Guino cav. Luigi fu Gio.
Moriondo Dom. fu Giov. e moglie Ellena Giuseppina.
Moriondo Giuseppina.
Galletto Ant., Domenica e Francesca fu Michele.
Perinetti Vittorio.
Lazero Giacomo e Carlo fu Michele.
Racca Caterina in Salassa.
Vecchio Luigi e Francesco fu Antonio.
Moriondo Vittore, Vittorina, Lorenzo, Marianna, Pio ed Emiliano fu Michele.
Cerutti Francesco, Pietro, Maria e Domen. fu Spirito.
Corrado Giovanni fu Gius.
1016. Guerrieri di Mirafiori conte Gastone.

MISERICORDIA (Via della), a levante di via Siccardi, a sinistra di via Garibaldi, m. 60 (**O 12**).

Intitolata da una antica chiesa di S. Maria della Misericordia in cui si stabilì l'Oratorio, ossia Confraternita di S. Giovanni Battista decollato.

Pret.: Mand. I, Sez. Dora.
P. S.: Sez. Moncenisio.
C. E. A.: Mand. II.
C. E. P.: Coll. I.
Parr.: San Dalmazzo.

1. Minola Ambrogio, Cesare e Desiderio.
Raimondi Francesco, sacerd.
3. Pansa cav. Giovanni.

2. Castiglioni Domenico di Gius.
4. Canaveri Olimpia.
6, 8. Martinolo Angela fu Gius. Nicolini Adele fu Federico.

MODENA, terza via trasversale al corso Regio Parco oltre Dora, m. 700 (**R 11**).

Antica città etrusca. Capitale del ducato degli Estensi. Fu annessa nel 1860 al Regno Italico.

Pret.: Mand. VII, Sezione Borgo Dora dal principio fino al corso Regio Parco. — Mandamento VI, Sez. Borgo Po dal corso Regio Parco al fine.
P. S.: Sez. Borgo Dora sino al corso Regio Parco. — Delegazione Vanchiglia dal corso Regio Parco al fine.
C. E. A.: Mand. VII.
C. E. P.: Coll. II.
Parr.: SS. Nome di Gesù.

9. Demanio dello Stato (Amministrazione militare).
31. Lora Ant. fu Paolo e Drovetti Ermelinda fu Giov. coniugi.
33. Viale Battistina ved. Baudoni.
43. Goglio Giuseppe (eredi).
45. Id. id.
47. Salomone Luisa in Gamba.
49. Andreis rag. Aless. fu Gius.
51. Goglio Giuseppe (eredi).
53. Società Anonima «Ambrosio».
61. Id. id.

12. Caglieri Gaetano e Gabriella fu Carlo.
Caglieri Giuseppe, Maria e Matilde fu Giuseppe.
14. Strocchi Antonio e Bornengo Margherita coniugi.
20. Quadri Beniamino.
28. Cerutti Giacomo.
32. Carbonio (Ditta).
44. Chiapino Francesco e Cravero Maria coniugi.

MOLINERI (Via), fra il corso Regina Margherita e l'Oratorio Salesiano.

Pret.: Mand. I, Sez. Dora.
P. S.: Sez. Borgo Dora.
C. E. A.: Mand. VII.
C. E. P.: Coll. II.
Parr.: Maria SS. Ausiliatrice.

MOLINETTE, via a sinistra dello stradale di Nizza, parallela a giorno del corso Bramante, m. 435 (**N 21**).

Questa regione prende nome da alcuni molini ivi esistenti.

Pret.: Mand. V, Sez. San Salvatore.
P. S.: Delegaz. Barriera di Nizza.
C. E. A.: Mand. V.
C. E. P.: Coll. IV.
Parr.: Patrocinio di San Giuseppe.

1. Jarre fratelli.
5, 7. Bogetto Angelo ed Anna fu Giuseppe.
9. Morino Rosa in Falletti Pietro.
11. Benedetto Maria fu Giov. vedova Ponte e figli Maria, Domenica, Giovanni e Gius.
15. Pelizzola ing. Luigi.
17, 19. Diverio sac. Gius. fu G. B.
23. Società Anonima Saponerie e Stearinerie riunite
25. Lanza Giovanni fu Ottavio.
37. Municipio di Torino.
39. Id. id.
43. Id. id.

8. Sapegno Mario di Carlo.
12. Lavatelli Pietro fu Antonio
14. Id. id.
18. Barale Michele fu Pietro.
Barale Gio. fu Lorenzo e nipoti.
20. Garrone Gio. Batt. fu Melch. e figli Melchiorre ed Ant.
22. Gioganino Francesco.
24. Pinardi Gius. fu Giacomo.
26. Pollino Anna ved. Gilardi, Lodovica, Michele fu Antonio.
28. Viotti Margherita ved. Villata Lorenzo.
30. Mosca-Toba Delfino, Giov., Achille e Cristina fu Batt. e Boffa-Tarlatta Giacomo.
Mosca-Toba Ant., Davide e Riccardo fu Giacomo.
Boggio-Pola Anna vedova Mosca-Toba.
56. Municipio di Torino.

MOLINO - COLOMBINI GIULIA (vedi Giulia Molino Colombini).

MOLINO DELA VILLARETTO (Strada comunale del), regione Villaretto.

Dal mulino che vi è in questa località.

Pret.: Mand. VII, Sezione Borgo Dora.
P. S.: Delegaz. San Donato.
C. E. A.: Mand. VII.
C. E. P.: Coll. II.
Parr.: Abbadia di Stura.

95. Municipio di Torino.

98. N. N.

MOLLIÈRES (Via), in regione Pozzo Strada, perpendicolare a sinistra dello stradale di Francia, oltre la strada delle Orfanelle, m. 210 (**B 12**).

Comune della provincia di Torino, circond. di Susa.

Pret.: Mand. V, Sez. San Salvatore.
P. S.: Delegaz. San Paolo.
C. E. A.: Mand. V.
C. E. P.: Coll. IV.
Parr.: di Pozzo Strada.

6. Noli Pietro di Luigi.
8. Naretto Maddalena fu Biagio in Moretta.
22. Avalle Giov. e Gauna Rosa coniugi.

MOMBELLO (Via), nella Borgata Ponte Trombetta (**V 15**).

Comune del circondario di Torino.

Pret.: Mand. VI, Sezione Borgo Po.
P. S.: Sez. Borgo Po.
C. E. A.: Mand. VI.
C. E. P.: Coll. V.
Parr.: Beata Vergine del Pilone.

MOMPANTERO (Via), in borgata Tesoriera, a destra dello stradale di Francia, terza perpendicolare alla via Salbertrand, m. 210 (**E 11**).

Comune del circondario di Susa, a sinistra del torrente Cinischia.

Pret.: Mand. VII, Sezione Borgo Dora.
P. S.: Delegaz. San Donato.
C. E. A.: Mand. VII.
C. E. P.: Coll. II.
Parr.: di Pozzo Strada.

19. Gilli coniugi.
21. Bosco Antonio.

12. Rubino Giovanna in Ferrero, Giacomo e Luigia.
16. Lancia fratelli e sorelle.
20. Ajassa Alessandro (eredi).

MOMPELLATO (Via), in borgata Cenisia, prima a destra della via Fréjus e perpendicolare alla via Novalesa, m. 75 (**F 12-13**).

Monte (m. 1444), situato fra i colli del Lis e della Fraj, sul contrafforte divisorio delle valli di Viù e di Susa.

Pret.: Mand. V, Sez. San Salvatore.
P. S.: Delegaz. San Paolo.
C. E. A.: Mand. V.
C. E. P.: Coll. IV.
Parr.: di Pozzo Strada.

3. Vergnano Giuliano, Secondo, Cesare, Paolo e Giuseppe fu Luigi.

4. Ferrero Francesco.
6. Ferrero Giovanni fu Lorenzo.
8. Ferrero Francesco.
10. Id. id.

MONCALIERI (Corso e strada) a destra del Po, a monte del ponte in pietra, che conduce alla città omonima (**S 15**).

Città fondata verso il 1230. Ha uno dei più bei castelli: fu residenza della principessa Clotilde, morta il 25 giugno 1911.

Pret.: Mand. VI, Sezione Borgo Po dal principio sino al corso Presidente Wilson. — Mandamento V, Sez. San Salvatore oltre il corso Presidente Wilson.
P. S.: Sez. Borgo Po.
C. E. A.: Mand. VI.
C. E. P.: Coll. V.
Parr.: da n. 1 a 61 e da 2 a 64 Parr. Gran Madre di Dio; da n. 71 a 167 e 70 a 176 Parr. S. Vito; da questi numeri al limite del Rio Val Patonera Parr. del Pilonetto, e di qui al fine Parr. di Cavoretto.

1. Craveri cav. Sebastiano e frat.
3. Bechis Teresa e Margherita fu Gaspare.
5. Peraldo-Matton avv. Pietro. Peraldo-Matton Pietro ed Annetta fu Aristide.
15. Soc. Anon. Fond. Officine Fréjus (Autom. Diatto).
17, 17*bis*. Id. id.
19. Mariscotti Isabella fu Giacomo e figlie Rosa Angiolina e Giannina fu Giacomo.
21. Officine già fratelli Diatto.
23. Fasana Ernesto, Serafino e Petronilla-Elisab. fu Gius. Remondino Maria vedova Fasana.
25 Buschini Maria ved. Guenzi.
27, 27*bis*. Guglielminotti Paolo e Viano Catterina coniugi.
29. Rovey cav. Giacomo fu Ant.
31. Bertasso fratelli.
39. Demanio dello Stato (Caserma della Brocca).
41. Mattirolo ing. comm. Ettore Emilio.
43. Munic. di Torino (Caserma del Rubatto).
45, 47, 49. Ghigliardi Tancredi Agostino geom. fu Giuseppe.
51. Ogliani Giuseppe.
53. Beria d'Argentina contessa Emilia n. Belmondo-Caccia.
55. Ogliani Giuseppe.
59. Occhetti Gio. fu Domenico e Rossi Felice fu Lorenzo.
61. Bosco Angelo, Franc., Gius., Luigi, Nicola, Angela, Elisabetta, Margherita Metilde e Maria fu Francesco.

65. Valabrega Evelina nata Debenedetti.
71. Rognetta Luisa di comm. Francesco.
73. Biscaldi ing. Enrico.
75. Tregnaghi Guzl. fu Lucio.
77. Maraldi Olga in Sartorio.
79. Salvadori di Wiesenhoff commendatore ing. Giacomo e figlia Eleonora.
83. Filiberti Maria.
85 *int.* 7. Peyla Carlo Flaminio.
» 9. Morando Pierina in Porcelli.
» 15. Martinengo comm. avv. Giuseppe.
87 *int.* 2. Verno Michele.
89 *int.* 4. Benvenuto Vincenzo.
91 *int.* 6. Ferrero rag. Michelang.
93 *int.* 8. Rey Sofia in Anderheggen.
95 *int.* 10. Id. id.
97 *int.* 12. Tribaudino rag. Luigi e Verna Giuseppina coniugi.
101 *int.* 17. Solaro cav. Domenico.
107 *int.* 21. Cortese Tommaso.
113. Ceppi di Bairolo Maria-Carolina in Picchio.
127. Picchio Giuseppe Evelino.
139, 145. Carbillet Flavia vedova Marro.
147. Calvi di Bergolo conte Giorgio e Guidobono-Cavalchini Roero di S. Severino contessa Anna coniugi.
149. De Fernex Eugenio e Giov. De Planta Rodolfo fu Rod.
167. Engelfred Maria-Alberta, Evelina ed Anna fu Gius.
211. Gillio Alberto fu Carlo.
213. Gillio Giuseppa in Gillio Natale.
Gillio Alberto fu Carlo.
215. Grappio.
221. Pentenero Marianna. Alberto ed Olimpia fu Gio. Cagliero Luigia di Luigi.
223. Bert Michele fu Francesco per la prole.
227. Parrocchia di Maria SS. Addolorata.
253. Destefanis Angela fu Nicolao ved. Rabino.
255. Zanotti Ester ed Eugenia fu Eugenio.
Valle Polissena vedova Zanotti.
257. Grindetti Lorenzo.
261. Meneglio - Regis Pietro e Maria di Luigi.
269. Longo Orsola.
271. Guglielmi Pierina fu Gius.
315. De-Luca cav. Roberto fu Giacomo Gius.
321. Fenoglio Margherita in Tavolai.
323. Delbosco cav. Vinc. di Giov.
325. Alliprandi Giacinta in Costa.
327. Gambera Caterina e Francesca fu Luigi.
329. Gallina Emilio di Luigi e figli Rosa, Luigia, Giuseppe e Carolina.
331. Mizi Rosina di Bernardino.
371. Tadini Francesca fu Pietro ved. Guglielmi e Guglielmi Pierina.
381. Rognone cav. uff. Carlo fu Carlo.
479. Morra Felice, Giov., Mario e Lucia fu Giov. e loro madre.

2, 4, 6. Municipio di Torino.
8. FIAT (Soc. Anon.) Sez. materiale ferroviario
10. Id. id.
12. Panizza Giuseppina in Depaoli.
14, 16, 18, 20, 24. FIAT (Società Anonima).
26, 28. Id. id.
46. Croce Rossa Italiana.
48. Asilo Infant. Maria Laetitia.
52. Zanna dott. Pietro.
54. Torta Augusto fu Bartol.
56. Municipio di Torino.
58, 60. Medici del Vascello nobildonna Elvina.
64. Riva Caterina.
70. Municipio di Torino.
82. Belmondo Melania vedova Moretta.
84. Municipio di Torino.
160. Id. id.
174, 176. Grappoli Pietro.
178. Tasso Giuseppe e Clara di Giovanni.
186. Bert Michele fu Giovanni.
188. Bert Giuseppe fu Giovanni.
188*bis*. Zoppa Alfredo Augusto.
190. Municipio di Torino.
192. Bert Michele fu Francesco.
194. Ravera-Chion Giacinto fu Ambrogio.
198. Fiorina Cesare fu Lorenzo.
200, 202. Griglio Francesco.
204. Lanza Eleonora e Vittorio fu Michele.
Lanza Gennarina fu Luigi.
206. Matta Matilde-Angela in Grindetti.
Maggiorotti Francesco e Gianesio Vittoria.
208. Grindetti Luigi.
210. Verino Edoardo.
212. Bauducco Luigi di Antonio.
214. Candellero frat. fu Giov.
216. Grandi Carlo (eredi).
Frattini Giacinta (eredi).
Frattini Fiorenza in Devalle.
Frattini Michele fu Agostino.
218. Asilo Inf. Borgnana-Picco (Pilonetto).
234. Feyles Giovanni.
236. Cumino Francesco e Ponzetti Teresa coniugi.
238. Muda Francesco fu Lorenzo.
240. Bonetto Lorenzo di G. B.
242. Muda Francesco fu Giov.
244. Valenzano Giacomo (eredi).
246. Ruella Eugenio fu Giuseppe.
248. Brusa Maurizio e Lucia in Roccati.
250. Brusa Franc., Mich. e Giov.
252, 254. Griglio Francesco fu Giovanni.
256. Tabacco Lorenzo.
258. Zeppegno Tonnarelli Ida.
260. Gioelli Emilia di Eust. in Barge.
266. Leveroni Renzo e Michele fu Giuseppe.
268. Società M. S. Operai del Pilonetto.
274. Rubino Carlo.
276. Bergadano Gius. e Talenti Maria Rosa coniugi.
278. Zeppegno Luigi.
282. Zeppegno Luigi e Maria fu Giovanni.
286. Gallina Luigi.
294. Domenino Giovanni e Domenino Margherita coniugi.
296. Rovej Carlo, Teresa e Domenica fu Giovanni.
300. Zeppegno Teresa in Forgia.
306. Cumino Lorenzo fu Fran
312. Civalleri Enrico e figli A Giuseppe, Vittorio e Lu in Audisio.
316. Guido Giuseppe di Giusep
318. Martano Orsola.
Valle Antonio.
320. Cirio Giovanni.
322. Grandetto Lorenzo.
334. Grosso Angelo.
360. Moriondo Ter. in Fioccar
366. Bocco Luigi fu Carlo.
368. Zeppegno Vincenzo di Mar
370. Gariglio Umberto fu Lod
390. Osnengo Michele, Marg rita, Costanza e Cater fu Giuseppe.
Perino Maria-Felicita v Osnengo.
392. Baldone Giov. e Giusep Angelo fu Michele.
396. Roccati Carolina in C botto.
398. Crivello Francesco.
398*bis*. Gramaglia Giuseppe.
400. Prina Felice e Giuseppe f Francesco.
402. Vogliolo Michele.
406. Boccardo Giuseppe.
408. Charbonnier Giulio (ere Coggola Gius.ª in Garigl
418. Gariglio Sebast. fu Melch
420. Roccati Carolina in Cha botto.
468. Chicco Zaveria in Patrito.
474. Gamba Clementino, Caterina fu Agostino e mad Varetto Giuseppina di Clemente.

Tratto tra lo stradale ed il Po in Regione Pilonetto.

601. Cappella del Pilonetto.
603. Bert Michele fu Francesco.
651. Stuardi Felicita fu Giuseppe in Cravario.
653. Calcagno Filippo.
655. Gobetto Stefano e Feriolo Lucia coniugi.
657. Barge Lorenzo.
675, 677. Leveroni Renzo e Michele fu Giuseppe.

602. Munic. di Torino (Scuole).
640. Bert Michele fu Francesco.
652. Bert Mich. per la sua prole.
658. Gianotti Antonio (eredi).

MONCALIERI-CAVORETTO (Vedi Cavoretto-Moncalieri).

MONCALVO, seconda via a sinistra della via Villa della Regina, m. 800 (**T 15**).

Piccola città del Monferrato rinomata per i vini delle sue belle colline. Patria del pittore Guglielmo Caccia, soprannominato il Moncalvo.

Pret.: Mand. VI, Sezione Borgo Po.
P. S.: Sez. Borgo Po.
C. E. A.: Mand. VI.
C. E. P.: Coll. V.
Parr.: Gran Madre di Dio.

1. Gariglio Domenico (eredi).
7. Istituto S. Casa di Nazaret.
9, 11, 13. Ellena Virginia fu Carlo ved. Soldati e figlio Soldati Oscar fu Leopoldo.

15. Zeno Eugenia in Grondona.
17. Faccia Malvina vedova.
19. Intaglietta cav. avv. Achille.
21. Bricarello dott. Guido fu Antonio.
23. Quadri Beniamino.
25. Viola Pietro fu Giovanni.
29. Romani Francesco.
31. Bosisia Agostino.
33*bis*. Alloati prof. Giovanni Battista.
35. Bonadè-Bottino Nicolao, Emilia, Rosa fu Bartolomeo.
37. Ferrario Carlo fu Carlo.
39. Cappa Amedeo.
41. Cappa ing. Cesare.
43. Falco Giuseppe.
47. R. Ricovero di Mendicità.
49. Barone Alberto fu Ambrogio.
Id. id.

2. Spurgazzi Ernesto archit. fu ing. Pietro.
4. Id. id.
4. Viola Pietro fu Giov.
6. Vallino Filippo, Luigi ed Ernesta fu Giovanni.
Magnone Anna Margherita.
8. Berruti A.
8. Giovine rag. dott. Angelo.
10. Fevrier Emilia fu Camillo vedova Bidasio Emilio.
12. Verdun di Cantogno nob. Lorenzo e Bidasio Maria coniugi.
14. Vacalut Edoardo fu Enrico.
16, 18. Pagliero Maria fu Pietro in Carvini Ernesto.
20. Frutteri di Costigliole avv. cav. uff. nob. Alessio.
22. Oggero Angelo e Visca Virginia coniugi.
24. Alessio Vittorio fu Giuseppe.
26. Scala Concetta di Antonio.
32. N. N.
34. De Chaurand de St. Eustache conte Renato.
38. Nasi Clotilde in Vaudano.
38*bis*. Alessiato Domenico.
40. Cargnino Maria ved. Mandosso.
42. Burzio dott. cav. Francesco.
44. Rosa Francesco fu Sebast.
48. Re Brigida in Crosetti.
50, 52. Pennazio cav. Secondo.
54. Biscarra cav. Cesare.
56. Schilling Leone.

MONCRIVELLO (Via), borgata Regio Parco, perpendicolare ed a sinistra della via Bologna, m. 170 (**U 7**).

Comune fertilissimo del circondario di Vercelli, situato su ameno colle.

Pret.: Mand. VI, Sezione Borgo Po.
P. S.: Sez. Borgo Dora.
C. E. A.: Mand. VII.
C. E. P.: Coll. II.
Parr.: San Gaetano.

1. Istituto per Case popolari in Torino.
2. Croce Rossa Italiana.

MONDOVÌ, via trasversale al corso Emilia, fra i corsi Napoli e Vigevano, m. 610 (**P 8**).

Patria di molti uomini illustri fra cui G. B. Beccaria. Ha molte industrie. A breve distanza è il Santuario di Vicoforte, in cui è sepolto Carlo Emanuele I.

Pret.: Mand. VII. Sezione Borgo Dora.
P. S.: Sez. Borgo Dora.
C. E. A.: Mand. VII.
C. E. P.: Coll. II.
Parr.: San Gioachino.

1. Durio Secondo fu Giovanni.
9, 21. Fabbrica di molle e accessori per rotabili (Soc. Anon.).
23 25. Ghigo fratelli.
27. Id. Id.
33. Istituto per Case popolari in Torino.
37. Fabbrica Italiana di Calzature (Soc. Anon.).
41. Giardino Oreste e Casalegno Teresa coniugi.

22. Romano Romolo.

MONDRONE (Via), trasversale alle vie Tesso e Ciamarella, a notte delle Officine di Savigliano, m. 130 (**N 7**).

Comune in Val d'Ala; v'è una bella cascata della Stura.

Pret.: Mand. VII, Sezione Borgo Dora.
P. S.: Delegaz. San Donato.
C. E. A.: Mand. VII.
C. E. P.: Coll. II.
Parr.: N. S. della Salute.

10. Rabino Clara in Massano.
12. Lucco-Navey Costantino, Caterina ed Albina fu Gius. Tuberga Teresa ed Albina di Luigi.
12*bis*. Martin Sisto (eredi) e Armanda Maria.
14. Ghezzi Maddal. in Ganetta.
16. Cauda Giuseppe e Dolce Antonia fu Benedetto coniugi.
18. Pilone Carlo e Borello Teresa coniugi.
22. Rovatti Mario.

MONFERRATO, via perpendicolare a sinistra della piazza Gran Madre di Dio (**S 15**).

Regione di colline fra il Po e l'Appennino, attraversata dal fiume Tanaro.

Pret.: Mand. VI, Sezione Borgo Po.
P. S.: Sez. Borgo Po.
C. E. A.: Mand. VI.
C. E. P.: Coll. V.
Parr.: Gran Madre di Dio.

1. Gibello Maria in Bonamico. De Bernochi ing. cav. Giacomo fu Francesco.
3. Decarolis Adelaide.
Rosa Matteo.
Monticelli Luigia in Rovere.
Carlo e Tommasina fu Nicolangelo e Angela di Gius. in Nota.
5. Gerbino Madd. ved. Ponzio.
7. Brocchi Ang. (eredi).
Brocchi Franc. ing. Gius., avv. Ang., Carol., ing. Gio. Batt. e Pietro fu Carlo-Ant.
9. Vallino Maria in Ottolenghi.
11, 13. Rossi Stefano (eredi) ed Antonio fu Domenico.

2. Ansaldi Felice. Pietro, Luigi e Giuseppina in Testa, fu Gio. Batt. Domenico.
Navone cav. Enrico.
4. Bertola comm. Giuseppe.
6, 8. Demarchi Emma in Degioanni.
14. Balestra Giulia fu avv. Angelo in Michetti.
16. Oddone Paola fu Domenico.
18. Degiovanni Vittorio fu Gio. Deteresio Cristina ved. Bello. Thaon di Revel e S. Andrea march. Clementina nata Benedetti-Riccardi.
20. Corti Carlo (eredi).
Corti Giuseppina e Prosperina fu Filippo.
22. Romano Romolo di Modestino.
32, 34, 36. Saroldi ing. Carlo.

MONFORTE (Via), in borgata S. Paolo, prima a sinistra oltre la via Villafranca, perpendicolare alla via Fréjus, m. 60 (**H 13**).

Comune in circondario di Alba, situato su alto poggio con antico castello.

Pret.: Mand. V. Sezione San Salvatore.
P. S.: Delegaz. San Paolo.
C. E. A.: Mand. V.
C. E. P.: Coll. IV.
Parr.: di Pozzo Strada.

3. Anselmo Giovanni.
5. Perini Luigi e Pambianco Ester coniugi.

MONGINEVRO (Via), in borgata S. Paolo, appena oltre l'ex barriera omonima fino al corso Trapani, m. 1400 (**H 14**).

Colle nelle Alpi Cozie. Altezza m. 1854.

Pret.: Mand. V. Sez. San Salvatore.
P. S.: Delegaz. San Paolo.
C. E. A.: Mand. V.
C. E. P.: Coll. IV.
Parr.: I numeri dispari fino a via Issiglio Parr. S. Bernardino; da via Issiglio al termine i numeri dispari e tutti i numeri pari Parrocchia Pozzo Strada.

1. Palazzolo dott. Secondo.
3. Milla Giovanni fu Pietro.
5. Massaia Guido.
7. Bernardi Luigi.
9. Allemanno Giuseppe e Fontana Antonietta in Mazzucco.
11. Tarquino Colomba (eredi).
13. Alba Carlo fu Giovanni.
15. Lisa Giovanni fu Giuseppe.
17. Bertone Giuseppe di Luigi.
19. Menardi Giacomo fu Chiaffredo.
21. Lacchio Carlo.
23. Mana Maurizio fu Luigi.
25. Falchero Adelaide (eredi).
Falchero Giuseppina.
Rigat Maria e Teresa.
Bertirotti Ida, Rosa e Pia.
Rigat Emma.
Rigat Ines e Ida.
Bert Gius. e Maddalena.

Segue 25. Rigat Luigi, Ernesta, Aless., Carolina, Teresa, Giuseppina e Giuseppe.
Risso Celeste, Silvio, Adele ed Irene.
Pasteris Enrichetta.
Craveri Gius., Pierina ed Enrico.
Rigat Teodolinda.
27. Pontiglio Cesarina in Bollo.
29. Buffa di Perrero Maria in Bernardi.
31. Boccardo Mich. fu Giorgio.
33. Cougnet Paolino fu Ippolito.
35. Brondetti Elisab. in Gallea.
37. Prato Felice.
41. Municipio di Torino.
43. Oggero Ant. e Tomm.
45, 47, 49. Quadro Pietro e Carlo fu Lorenzo.
51. Chiosso Giov. fu Giacomo.
53. Tuninetti Costanzo.
55. Brunetti Angelo.
57. Salza Adolfo.
65. Grignani Gius., Eug., Vitt., e Luigi fu Luigi.
67. Varetto Maria.
69. Calzia vedova.
71. Furno Giorgio.
77. Araldo Maddalena fu Gio. in Serra.
79. Levi Salvador fu Elia.
91. Mottetti Giovanni.
99. Lancia e C. (Fabbr. Autom.)
101. Id. id.
119, 121, 123, 125. Seren Rosso Gio. Batt. fu M. (Ditta) dei fratelli Meroni di Milano.
765. Demanio dello Stato (Poligono zappatori).
795. Ansaldo Gio. e C. (Società).

4. Sandri Guglielmo.
6. Manfredi Dom. di Bern.
8. Bozzelli Secondo e Giacoma Carlotta coniugi.
10. Id. id.
14. Robert Maria in Zancan.
16. Branda Maggiorina.
22. Vincio Giacomo.
24. Delpero coniugi.
26. Brusso Andrea (eredi).
30. Merlo Giovanni fu Eug. e Pacchiotti Geltrude coniugi.
32. Bergangini C.
34. Bosco Giovanna ved. Lisa.
36. Tassara Carlo e Coda-Zabetta-Ohme Margherita, coniugi.
38. Paiara (eredi).
40. Perottino Luigi e Reineri Camilla coniugi.
42. Brovetto fratelli.
46. Vivarelli Alberto e Crivello Giovanna coniugi.
46*bis*. Ferrero coniugi.
48. Pacotti Andrea.
50. Condio Maurizio fu Gius.
52. Mollo Maria ved. Guglielmino.
58. Giordano Gius. fu Giacomo.
60. Id. id.
64. Bianchini Gaetano.
66. Locatelli L.
68. Segre Consolina ved. Montagnana.
Balocca.
70. Cortese Carlo.
72. Roccia Carlo, Pietro e Carolina.
76. Boldrini Giuseppe e Gay Adelina coniugi.
8. Id. id.
82. Roletti Rosa ved. Capelli.
84. Cornacchia Paolo-Evaristo e Tessier Anna coniugi.
86. Lancia Giovanni di Gius.
88. Falco Gius. e Lupi Eugenia.
92. Pessa Rosa, Ida, Armando, Clelia, Gius., Ern., Edoardo ed Eugenio.
94. Vigliani Giacomo e Giuseppe fu Francesco.
98. Debenedetti Enrico fu Aless.

MONGRANDO (Via), in regione Vanchiglietta, dal corso Antonelli al corso Tortona, m. 630 (**C 13**).

Comune nel circondario di Biella.

Pret.: Mand. VI, Sezione Borgo Po.
P. S.: Delegaz. Vanchiglia.
C. E. A.: Mand. VI.
C. E. P.: Coll. III.
Parr.: Santa Croce.

13. Soc. Anon. Carrozzeria *Taurus*.
19. Bione e Gaidano (Ditta).
21. Arrobio Edoardo e Zola Luigia coniugi.
23. Brosio Maria fu Battista vedova Robino.
25. Birolo Adelaide in Pontiglio.
27. Saracco Enrico, Giuseppe ed Anna di Luigi.
35. Ferrero Oreste e Zopegni Luigia coniugi.
37. Grosso Battista e Tavella Caterina coniugi.
43. Aghemo Angiolina in Saracco.
45. Raschio Rosa in Raschio Gius.
47. Moretti Giuseppe e Sandri Lucia coniugi.
49. Mosso Leandro di Michele.
51. Musetto Gius. e Domenico.
53. Bianco Luigi e Ottino Teresa coniugi.
55. Chirone Luigi e Riccardo fu Giuseppe.
57. Id. id.
59. Id. id.
61. Id. id.

6. 8, 10, 12, 14, 16, 18, 20, 22. Laclaire e Salietti (Ditta).
26. Vinassa Margherita in Matta.
28. Pastore geom. cav. Franc. e Maria Assunta coniugi e figli Guido, Aldo, Gino, Nando, Rosa Tea, Maria Adelaide.
30. Carnino Domenico.
32. Bugnano Stefano.
34. Rolando Giovanni e Lisa Rosa coniugi.
36. Denis Fanny in Pellodier.
38. Bruno Vitale di Placido.
40. Cerutti Giuseppe e Negro Anna coniugi.

MONGRENO (Strada comunale di), in regione Sassi, oltre la borgata Madonna del Pilone (**Z 10**).

Borgata sulla collina torinese sulla destra del Po.

Pret.: Mand. VI, Sezione Borgo Po.
P. S.: Sez. Borgo Po.
C. E. A.: Mand. VI.
C. E. P.: Coll. V.
Parr.: fino al n. 200 Parrocchia di Sassi, e da questo numero al fine Parr. di Mongreno.

3. Casalegno Francesco e Cucagno Cristina coniugi.
9. Vittone Giusto e Trivero Angela coniugi.
17. N. N.
21. Tarditi Giovanni Battista (eredi).
25. Fasano Lodovico e Razzetti coniugi.
29. Vanzetti e Nizza.
31. Cha Giuseppe fu Luigi.
39. N. N.
41. Gallina Tommaso.
43. Rostagno Giovanni fu Luigi.
47. Segre Emanuele fu Leone Vassallo di Castiglione nob. Federico.
53. Nicolis di Robilant S. E. generale Mario-Antonio fu Carlo-Alberto.
57. Miniotti Onorata, Enrichetta Emma, Michele-Marcello e Gabriella fu G. B. Andrea.
65. Forzani Seranna in Massaro.
193. Callamaro Eugenia vedova Cattaneo.
195. Id. id.
197. Rossi geom. cav. Cesare fu Agostino.
311. Croveri Giuseppe.
313. Previti Antonio.
315. Lauro Agostino.
317. Jacobacci ing. Ferruccio e Casetta Lucia coniugi. Noble Vittoria ved. Casetta.
323. Giacobino Vincenzo ed Agostino fu Vincenzo.
327. Ruffino dott. Gaetano fu Antonio.
329. Carosso Nicola fu Domenico.
335. Manassero avv. Giov. Batt. fu Giuseppe.
341. Rossi Giovanni, Francesco, Maria fu Michele.
Vittone Carlo fu Giovanni.
343. Municipio di Torino (Scuole municipali).
345. Cravero Maria in Chiapino Francesco.
Lanfranco Giov. fu Gius.
Delleani Caterina, Anna, Teresina fu Lorenzo.
349. Chiesa Domenico, Carlo e Natalina fu Giovanni.
Chiesa Claudia e Giuseppa fu Antonio.
Chiesa Felicita fu Vittorio.
Chiesa Lorenzo, Anna, Antonio, Giovanni e Mario fu Vittorio.
Mattone Maddalena e Adelaide in Porta.

10. Silvestro Franc. fu Bartolomeo e Mosca Enrichetta fu Luigi coniugi.
Tua G.
16. Rapello Giacinto fu Domen.
18. Bianco Michele fu Sebast.
20. Aliberti Giuseppe e Gariglio Anna coniugi.
22. Ratto Francesco.
24. Giardino Luigi fu Giov.
28. Risso Giuseppe (eredi).
30. Orecchia Prospero.
34. Bertinetti Carlo fu Carlo.
38. Visca Antonio.

40. Costa Giovanni e Goitre Marinella coniugi.
46. Tabacco Giorgio.
Bertoglio Luigi.
Rocca Giuseppe.
Ferro Battista e sorelle Teresa e Luigia.
48. Zoppo Giovanna fu Carlo.
Toselli Battista, Giuseppe, Teresa e Maria fu Gio. e loro madre Birolo Barbara.
Capella G. B. fu Gaetano.
Viano Giacomo di Giovanni.
Capella Gius. e Gio. Batt. fu Costantino.
Ardissone Angela, in Borri.
Banfi Enrichetta in Macchia.
50. Zoppo Giovanni fu Carlo.
Zoppo Carlo fu Carlo.
54. 56. Municipio di Torino.
58. 60. Rua Giuseppe.
62. Bo Felicita.
64. Casalegno Antonio.
66. Battuello Carlo fu Giovanni e Battuello Maria in Granone Giovanni.
70. Bo Giacomo fu Giuseppe.
72. Asilo infantile di Sassi.
78. Municipio di Torino (Scuole comunali).
276. Marchese Virg. - Raimondo e Marchese Anna coniugi.
310. Rosso Franc.-Paolo e Battagliotti Leonilda coniugi.
312. Id. id.
314. Ferrati ing. Edgardo fu Angelo.
316. Dogliotti Alcide di Franc.
318, 320. Dogliotti avv. cav. Vinc.
324. Angiono Giacinta fu Gio.
330. Miniotti Gioachino e Fassino Giorgio.
334. Calosso Battista.
338. Massano Defend. fu Michele.
342. Gilli cav. teol. Giuseppe fu Domenico.
344. Parrocchia di Mongreno.
348. Ravera Gius. (eredi).

MONTALTO (Via), in regione Vanchiglietta, parallela a sinistra della via Fontanesi, compresa tra il corso Tortona e la via Mongrando, m. 90 (**U 12**).

Piccolo paese sulla collina di Torino.

Pret.: Mand. VI, Sezione Borgo Po.
P. S.: Delegaz. Vanchiglia.
C. E. A.: Mand. VI.
C. E. P.: Coll. III.
Parr.: Santa Croce.

1. Musso Irene, Giov., Giov.ª, Domen.ª, e Margherita.
3. Mensio Biagio.

2. Pentenero Giuseppe.
6. Ferrero Giuseppe e Berra Matilde coniugi.
8. Bertetti Natanna in Vanotti.
10. Bordiglia Felice e Magorio Cristina coniugi.

MONTANARO (Via), in borgata Monte Rosa, diagonale a destra del corso Ponte Mosca, m. 500 (**R 7**).

Comune nel circondario di Torino.

Pret.: Mand. VII, Sezione Borgo Dora.
P. S.: Sez. Borgo Dora.
C. E. A.: Mand. VII.
C. E. P.: Coll. II.
Parr.: Mad. della Pace.

5. 7, Riviera Giovanni e Teisa Teresa coniugi.
9. Sacco Giovanni (eredi).
15. Schina Antonietta e Villa Antonio.
Mina Anna detta Pierina di Giacomo.
17. N. N.
19. Cristino Giovanni e Giovetti Elisabetta coniugi.
21. Cravero Giov. Batt e Piacentino Camilla coniugi.
23. Taramino Teresa vedova Gribaldo.
Gribaldo Maria e Felicina fu Carlo.
25. Ravizza Achille fu Luigi e Balla Margherita coniugi.
27. Ferrero coniugi.
31. Accattino Pietro e Cantatore Clelia coniugi.
47. Soggetti Domenico fu Carlo.
49. Chiappero Pietro di Luigi e Dentis Marianna coniugi.
51. Franco Giuseppe fu Lor.

4. Actis Giovanni e Destefanis Giuseppa coniugi.
6. Ferrero Giuseppe fu Francesco.
22. Camandona Francesco e Carlo fu Francesco.
32. Spadaccini Felice fu Gius.
34. Vernone Vincenzo e Gibellino Olimpia coniugi.
36. Ruzzo Francesco.
44. Panata Giovanni fu Domenico.
46. Vota Vincenzo, Teresa, Giacinto, Marcella, Carolina, Lorenzo, Clara, Maddalena e Giovanna fu Antonio.
48. Bessone Agostino.
50. Lino Giuseppe fu Pietro.
60. Ferro-Famil Brigida.
62. Berna Lorenzo.
64. Perinciolo Maddalena ved. Sorba.
66. Bruno Pietro di Carlo.
70. Gorra Francesco.

Case sparse.

225. Cottino Rosa ved. Vergnano, Teresa in Vergnano e Ferrero fratelli.
249. Manfredi Filippo (detto Giovanni).
251. Giachetto Ang.ª in Rossetto.
253. Fantino Gabriele fu Domen.
259. Natta d'Alfiano contessa Olimpia ved. Gianazzo di Pamparato conte Ott.

210. Grassi cav. Luigi.
224. Gorra Angelo fu Giovanni.
230. Segre cav. Augusto.
238. Borra Cater. ved. Oddenino.
244. Gobetti Giuseppa in Moriondo fu Luigi.
Loggero Luigi fu Giuseppe.
246. Valenza Enrichetta vedova Bria.
252. Giacobino Angela, Franc., Domenico e Giuseppa.

MONTE (Via al), spirale dal corso Moncalieri al Monte dei Cappuccini (**S 16**).

Aperta nel 1835. Il poggio che si distacca dalle circostanti colline, chiamato *Monte dei Cappuccini* dà il nome alla via.

Pret.: Mand. VI, Sezione Borgo Po.
P. S.: Sez. Borgo Po.
C. E. A.: Mand. VI.
C. E. P.: Coll. V.
Parr.: Gran Madre di Dio.

9. Gilodi Arrigo fu Costantino.

30. isol. Municipio di Torino (Convento dei Cappuccini).

MONTEBELLO, quarta via a sinistra di via Po, m. 650 (**R 12**).

A ricordo della battaglia vinta dai Franco-Sardi il 20 maggio 1859 contro gli Austriaci. Comune della provincia di Pavia, circondario di Voghera.

Pret.: Mand. VI, Sezione Borgo Po.
P. S.: Sez. Po dal principio sino al corso S. Maurizio. — Delegaz. Vanchiglia oltre il corso S. Maurizio.
C. E. A.: Mand. VI.
C. E. P.: Coll. III.
Parr.: I numeri pari: da via Po al corso S. Maurizio Parr. SS. Annunziata; dal corso S. Maurizio al termine Parr. S. Giulia. — I numeri dispari: da via Po a via della Zecca Parr. S. Francesco da Paola; da via della Zecca al corso S. Maurizio Parr. S. Giovanni; dal corso S. Maurizio al termine Parr. Santa Giulia.

1. Regio Ospizio di Carità.
3. Demanio dello Stato.
5. Dupré-Gianoli Carina.
7. Id. id.
9. Segre Giuseppe fu Salomone.
11. Sardi Orsola in Boglietti.
13. Montù Francesco e Bisacca Anna-Maria coniugi.
15. Rollino Ces. fu Carlo Michele.
17. Toscano cav. Giacomo di Davide.
19. Gola cav. avv. Gius. fu Gius.
19*bis*. Id. id.
21. Casana avv. bar. Ernesto (eredi).
23. D'Harcourt d'Azeglio conte Giulio fu Giuseppe.
D'Harcourt Albertina, Margherita, Adele, Maria-Luigia Maria e Alberto fu conte Erasmo.
Ferrero Fieschi Dellamarmora marchesa Enrichetta ved. Mori-Ubaldini degli Alberti.
25 Id. id.

2. Montù Ernesto.
4, 6. Chicco cav. Pietro.
8. Municipio di Torino (Tettoia Montebello).
12, 14. Id. id.

20. Municipio di Torino (Mole Antonelliana).
22. Talmone fratelli.
24. Moretta Innocenza fu Lor. in Boet.
26. Regio Ospizio di Carità.
28. Jaggi Margherita fu Giuseppe.
30. Bongiovanni Luigi.
32. Trabbia cav. Mich. fu Benedetto.
34. Neirotti Gabriella ved. Penna e figlio Mario.
36. Id. id.
42. Lanfranchini Ern. fu Franc.

MONTEBELLO (Piazza), all'incrocio della via omonima colla via Santa Giulia (**R 12**).

Pret.: Mand. VI, Sezione Borgo Po.
P. S.: Delegaz. Vanchiglia.
C. E. A.: Mand. VI.
C. E. P.: Coll. III.
Parr.: Santa Giulia.

31. Boffa Giovanni.
33.35. Rignon conte Vittorio.

38. Campioni Carlo fu Carlo.
40. Balbo - Bertone di Sambuy nob. Federico.

MONTE BIANCO, via nella Borgata omonima, prima perpendicolare di corso Vigevano, parallela a sinistra del corso Vercelli, m. 540 (**Q 7**).

Gruppo di monti al termine delle Alpi Graie, la cui cima più elevata è a 4810 m. sul livello del mare; è quindi il monte più alto d'Europa. Separa la valle d'Aosta dalla Francia.

Pret.: Mand. VII, Sezione Borgo Dora.
P. S.: Sez. Borgo Dora.
C. E. A.: Mand. VII.
C. E. P.: Coll. II.
Parr.: Mad. della Pace.

1. Tedeschi ing. V. e C. (Società Anonima).
7. 9. Id. id.
31, 37, 43. Falchero Giuseppina in Tortona.
47. Porro Ercole e Guabello Luigia coniugi.
49. Pilone Maria ved. Pastore e figlio Giovanni.
51. Fassino Giuseppe e Beltramo Giuseppa coniugi.
53. Cerutti Giacomo fu Melch.
55. Craveri Raffaella in Barberis avv. Carlo.
57. Ajassa Michele e Corno Margherita coniugi.
59. 61. De Ambrogio Giovanni.
63. Revelli Giuseppe.
65. Garella Eugenio di Luigi.
67. Circolo Educativo Socialista Amedeo Catanese.

4. Gorlier Giuseppe di Giuseppe.
8. Veiluva Sabino (eredi).
12. Bosco Giacomo, Anna ed Em., Cottino Ninfa.
14. Chiesa Francesco, Edoardo e Maria fu Antonio.
32, 34, 36. Municipio di Torino (Scuola Municipale).
38. Roccia Anna in Tremari.
40. Pellino Giuseppe fu Carlo.
42. Brondolo Lor., Ang., Giov.ª e Luigi fu Teodoro e madre Torre Giuseppa.
44. Tessuto Domen. fu Gius.
50. Longhi Adalgisa in Faccenda.
52. Bonacossa Gio. Francesco.
54. Longhi Adalgisa in Faccenda.
56. Vitrotti Mario.
58. Paracchi Virginio.
62. Gallo Gius. di Giorgio.

MONTEBRACCO (Via), in borgata Cenisia, perpendicolare a destra di via Frejus, m. 240 (**G 12**).

Monte situato nella valle del Po fra Pacsana e Revello. Fu detto dai Romani *Alpes Suviae* e vuolsi che tragga il suo attuale nome dal vocabolo celtico *brac*, che significa *incolto* (m. 1307).

Pret.: Mand. V, Sez. San Salvatore.
P. S.: Delegaz. San Paolo.
C. E. A.: Mand. V.
C. E. P.: Coll. IV.
Parr.: di Pozzo Strada.

3. Marchini Maria Teresa fu Ang.

2. Alberici Paolo fu Antonio.
8. Istit. case popolari in Torino.

MONTECUCCOLI Raimondo, parallela a via Cernaia, da corso Siccardi a via Vittorio Amedeo II, m. 290 (**N 13**).

Celebre capitano ed insigne scrittore sull'arte militare; nacque in Modena nel 1608 e morì nel 1681.

Pret.: Mand. III, Sezione Monviso.
P. S.: Sez. Monviso.
C. E. A.: Mand. III.
C. E. P.: Coll. IV.
Parr.: Santa Barbara.

3. De Gaspari cav. Gaetano e Vittone Giuseppina coniugi.
7. Rezzonico geom. Carlo e Maria fu G. B.
9. Perrone Maggiorino fu Giov.

2. Giordano avv. Gius. e Carlo.
4. Id. id.
6. Carignano Emma fu Franc.
12. Municipio di Torino (Scuola Tecnica G. Sommeiller).

MONTE DI PIETÀ (Via), seconda via parallela a sud-ovest di via Garibaldi tra via Viotti e via Botero, m. 375 (**P**).

Dalla sede di questa istituzione, fondata nel 1519 da Claudio di Seyssel, vescovo di Marsiglia, poi di Torino.

Pret.: Mand. IV, Sez. Po dal principio a via S. Tommaso. — Mand. I, Sez. Dora da via S. Tommaso al fine.
P. S.: Sez. Dora.
C. E. A.: Mand. I.
C. E. P.: Coll. I.
Parr.: da via Viotti a via Genova Parr. S. Tommaso. da via Genova al fine Parrocchia S. Maria di Piazza.

3. Di Geslin di Borgogna Giovanna-Elena-Maria.
Huet Valentina Maria.
Drujon Matilde di Eugen
7. Amministr. del Fondo per il Culto (Chiesa di S. Tomm
15. Buscaglione cav. Giacom (eredi).
17. Ferrari d'Orsara nob. Te (eredi).
21. Bolognino Margherita, Ma Ida ed Alfredo fu Giovan

2. 6. Dellazoppa comm. Gio figli cav. avv. Felix e Ma in De Ferrari marchese Girolamo.
8. Marchesa Pietro fu Gi e sua prole nascitura.
10. Id. id.
16. Istituto Nazionale delle Assicurazioni.
18. Id. id.
20. Gallenga avv. Vincenzo. Martinotti Luigi ed Elen Luigi e madre Malandro Elisabetta di Gio. Ponteri avv. Arnaldo.
22. Gallenga avv. Vincenzo e Ponteri avv. Arnaldo.
24. Istituto Nazionale delle Assicurazioni.
26. Id. id.
28. Monte di Pietà amnin. dalle Opere Pie di S. Paolo.
30. Id. id.
32. Id. id.
34. Id. id.
36. Id. id.

MONTEMAGNO (Via), parallela, a giorno, di via Cinzano, m. 375 (**V 14**).

Comune sulle colline del Monferrato, nel circondario di Casale.

Pret.: Mand. VI, Sezione Borgo Po.
P. S.: Sez. Borgo Po.
C. E. A.: Mand. VI.
C. E. P.: Coll. V.
Parr.: Beata Vergine del Pilone.

1. Ghidini Rosina ved. Covino.
7. Martini e Aiassa.
15. Testa Roberto di Francesco.
17. Lattuada Virginio e figlia Emilia.
19. Burro Angela fu Giov. Batt. ved. di Moretta Luigi.
21. Ghidini Adolfo, Ferd., Ester in Montani, Bianca, Rosina in Covino e Giuseppina in Calandra.
25. Morone avv. Ettore e farmacista Remo di Pietro.
27. Poggio Francesco e Perrino Giuseppina coniugi.
29. Fasoglio Ces e Giulia fu Stef Magone Angela ved. Fasoglio.

18. Morando Giovanni.
20. Mairano cav. Francesco.
24. Oddone Gio. di Lorenzo.
26. Rambaldi Giuseppe e Bodi Caterina coniugi.

Salvezzi Gio. fu Franc. e figlia Maria.
Melano Giovanni e Garrone Luigia coniugi.
Toja Giovanni e Gilardi Marianna coniugi.
Pigino Luigia in Blotto.
Moncalvo Vittorio e Pasquarelli Francesca coniugi.

MONTENEGRO (Via), in borgata S. Paolo, fra il corso Trapani e il corso Castelfidardo. 1575 (**H 16**).

Piccolo regno della penisola balcanica sull'Adriatico: retto a monarchia costituzionale, militaria nella linea maschile la casa di Petrovich Niegos.

Pret.: Mand. V, Sez. San Salvatore.
P. S.: Delegaz. San Paolo.
C. E. A.: Mand. V.
C. E. P.: Coll. IV.
Parr.: San Bernardino.

MONTE ROSA, via nella borgata omonima, tra il corso Svizzera e il corso Taranto. 1575 (**R 7**).

Monte nelle Alpi Pennine, la cui cima più alta è 4635 m. separa la valle d'Aosta dalla Svizzera.

Pret.: Mand. VII, Sezione Borgo Dora.
P. S.: Sez. Borgo Dora.
C. E. A.: Mand. VII.
C. E. P.: Coll. II.
Parr.: Mad. della Pace.

1. Sobrero Francesco.
Martina fratello e sorella.
9. Piazzo Carlo.
11. Quaglia Adelina ved. Bruno.
15. 17. Grassi cav. Luigi di Paolo.
23. Bricarello dott. Guido fu Ant.
25. Ferraro Paolo e Bertolino Delfina coniugi.
27. Riva Giuseppe e Cavagnino Carolina coniugi.
29. Stabbio Antonio.
31. Porteglio Michele e Battù Caterina coniugi.
33. Basso Gio.-Maria in Vignale Antonio e Vignale Ernesto e Teresa fu Antonio.
35. Perrone Felice fu Franc.
37. Obialero Giuseppe e Bertolo Carolina coniugi.
41. Bertolone Paolo e Bertolone coniugi.
43. Pigella Giovanni e Navone Rosa coniugi.
47. Appiano Giuseppe ed Ernesto fu Luigi.
Signorio Lucia ved. Appiano.
51. Garino Lorenzo fu Antonio e Franchino Anna coniugi.
53. Ninghetto Giuseppe e Marchionatti Marianna coniugi.

2. Rabiola Angela Domenica.
4. Maia Giovanna.
6. Garoglio Giovanni fu Pietro.
8. Rastaldi Lorenzo.
10. Perino Giuseppe di Antonio.
12. Carretto Celestino e Busto Prospera coniugi.
14. Quaglia Adelina ved. Bruno.
16. Vacchetto Michele di Giuseppe.
18. Santa Luigi-Giovanni e Spertini Rosa.
20. Moriondo Maria fu Gius.; Anna, Gius. e Maria fu Mich. Filippa Antonio.
22. Castelli coniugi.
24. Bollito Giovanni di G. B.
26. Castelli Venerando.
30. Gamba Giovanni fu Giuseppe.
34. Rubin-Barazza dott. Carlo.
40. Mazza Giovanni fu Felice.
42. Penna Pietro e Ingn Vincenzo ed Angela.
44. 46. Allara Giovanni.
48. Aghetta Giuseppe.
51. 56. Munic. di Torino (Scuole Aristide Gabelli).

MONTEROTONDO (Corso), in regione Pilonetto, fra il corso Moncalieri e il Po, m. 300 (**P 21**).

Comune della provincia di Roma: nel 1867 vi furono scontri fra garibaldini e pontifici.

Pret.: Mand. V, Sez. San Salvatore.
P. S.: Sez. Borgo Po.
C. E. A.: Mand. VI.
C. E. P.: Coll. V.
Parr.: del Pilonetto.

MONTESOGLIO, via a sinistra ed oltre l'antica barriera di Lanzo, prima a destra della via Tesso, m. 120 (**N 7**).

Monte fra la valle della Stura Torinese e quella dell'Orco. Altezza m. 1971.

Pret.: Mand. VII, Sezione Borgo Dora.
P. S.: Delegaz. San Donato.
C. E. A.: Mand. VII.
C. E. P.: Coll. II.
Parr.: N. S. della Salute.

1. Massaia Delfina in Rocci.
13. Vercella Marianna ved. Zanotto.
15. Marengo Maria in Cigliutti e figlio Bartolomeo.

2. Chiavazza Andrea (eredi).
4. Id. id.
6. Società Anonima Trinchieri Annibale.
8. Actis Martino e consorte.
10. Salomone Michele, Candido, Edoardo, Cesare, Giuseppe, Luigia ed Angiolina.

MONTEU DA PO (Via), Borgata Madonna del Pilone, a destra della strada di Casale, m. 210 (**X 13**).

Comune della provincia e circondario di Torino.

Pret.: Mand. VI, Sezione Borgo Po.
P. S.: Sez. Borgo Po.
C. E. A.: Mand. VI.
C. E. P.: Coll. V.
Parr.: Beata Vergine del Pilone.

1. Luino Giuseppe.
11. Ferreri dott. Umberto fu Michele.
15. Ferro Caterina, Delfino Anna-Maria-Luigia fu Lorenzo.
Pisanchi Caterina fu Silvestro.
Pellottiero Delfina-Anna-Angela fu Andrea.

6. Derossi Massimo fu Agostino.
8. Piacenza Maria in Dogliatti.
Piacenza Erminia.
Derossi Massimo fu Agostino.
Agnello Giuseppe.
10. Piacenza Maria in Dogliatti.
Piacenza Erminia.
16. Berra sorelle.

MONTEVECCHIO, quarta via a destra di via Sacchi, m. 1250 (**N 15**).

Il generale Rodolfo Gabrielli di Montevecchio da Fano nacque il 15 marzo 1802. Ferito alla battaglia della Cernaia il 16 agosto 1855, morì nell'Ospedale di Balaclava il 12 ottobre dello stesso anno.

Pret.: Mand. III, Sezione Monviso.
P. S.: Sez. San Secondo.
C. E. A.: Mand. V.
C. E. P.: Coll. IV.
Parr.: dal principio fino al corso Re Umberto Parr. San Secondo; dal corso Re Umberto al termine, i numeri pari Parr. Ss. Angeli Custodi, e i numeri dispari Parr. della Crocetta.

1. Santonè Gius. (eredi).
3. Alegre Sofia vedova Dall'Orso e figlia Dall'Orso Giulia Peruana in Canzio.
7. Colomba Matilde ved. Massa.
9. Grivet Domenica in Chiantel-Perono fu Giuseppe.
Sona Margherita ved. Grivet.
11. Buglioni dei conti di Monale e Bastia nob. Pio fu Franc.
15. Virando Alessandro (eredi).
15 *bis*. Nurizio Teresa (Istituto S. Anna).
17. Armandis Camillo fu Luigi e Salati Adele coniugi.
19. Mosca Angelo.
21. *Via privata*:
1. Mosca Angelo.
3. Cottalorda Enr. fu Carlo.
Bianchi Lavinia.
5. Novo Margh.ª fu Antonio.
Zaberto Secondo.
7. Monetti Luigia-Rosa fu Giorgio e Cestari Anita e Giorgina di Aldo.
9. Bosco Maria in Astuti.
11. Id. id.
15. Albera Anna e Francesca fu Giac.
2. Borgogno Maria di Gius.
4. Rusca cav. Giuseppe.
6. Alemanni Maria Rosa fu Gio. Batt. in Caratti.
8. Michela-Zucco Giovanni (eredi).
10. Paolasso cav. Giovanni.
Cappelli-Paolasso Bice.
23. Risso Carlo.
25. Rosso rag. cav. Roberto.
27. Catella Oreste e Pompeo fu Gaetano.

4. Bollinger Rosa ved., nata Giachino e figlia Giuseppina-Felicita.
16. Fubini Anna in Fubini.
18. Gatto Augusto fu Bartol.
22. Gromis di Trana cav. Gualb.
24. Vicarj-Flandinet Irene.
30. Petiti ing. Carlo e Guido fu ing. Enrico.
34, 36. Brondelli di Brondello conte Silvestro.
38. Pellegrini Maurizio e Massimo fu Adolfo.
48. Bertinetti Amelia in Pellicciotti.

MONTEVECCHIO (Corso). Prolungamento della via omonima dal corso Siccardi al corso Castelfidardo, m. 630 (**M 15**).
Pret.: Mand. III, Sezione Monviso.
P. S.: Sez. San Secondo.
C. E. A.: Mand. V.
C. E. P.: Coll. IV.
Parr.: SS. Angeli Custodi.

50. Marocco Isabella in Maffei Giovanni.
52. Rovere Lorenzo fu Cesare.
56. Valle Domenico fu Carlo e Grober Caterina coniugi.
Grober Adolfo fu cav. Pietro.
58. Borzone avv. cav. Carlo Maggiorino.
60. Gallina Enea fu Luigi.
62. Debernardi Eufrosina Cesarina fu Carlo
66, 68. Gallina Filippo fu Luigi.

MONTEVIDEO (Via), parallela a giorno della via Filadelfia, compresa fra la strada comunale di Stupinigi e la ferrovia di Genova, m. 650 (**I 22**).
Grande città dell'America Meridionale, capitale dell'Uruguay, costrutta ad anfiteatro sulla riva sinistra del Rio della Plata.
Pret.: Mand. V, Sez. San Salvatore.
P. S.: Delegaz. Barr. Nizza.
C. E. A.: Mand. V.
C. E. P.: Coll. IV.
Parr.: della Crocetta.

MONTI Vincenzo, seconda via a sinistra di via Nizza oltre la piazza Nizza, m. 800 (**O 19**).
Insigne prosatore e distinto poeta, nato in Alfonsine (Romagna) nel 1754, morto a Milano nel 1828. Scrisse cantiche stimate e pregiatissime tragedie.
Pret.: Mand. V, Sez. San Salvatore.
P. S.: Sez. San Salvatore.
C. E. A.: Mand. V.
C. E. P.: Coll. IV dal principio sino a via Belfiore. — Coll. III da via Belfiore al fine.
Parr.: Sacro Cuore di Gesù.

1, 3. Tricerri Pietro.
7. Uberti Dino.
9. Negri cav. uff. prof. Pasquale.
13. Mazzola Annib., detto Guido, di Giuseppe.
15. Perlo Caterina e Giulia fu Gio.
15*bis* Id. id.
17. Quadri Beniamino.
19. Id. id.
25. Audino e Rinaldi.
29. Peracca conte Mario-Giacinto ed Alfredo fu Angelo.
31. Id. id.
43. Pellini Emma in Albonico.

2. Pasquario Francesca vedova Olmi dall'Olmo.
4. Cambiano Pio fu Antonio.
6. Ferrino Alberto ed Eugenio.
8. Caro Giovanni.
12. Melanotte Cristina in Seghesio.
14. Buffa Enrico.
16. Bettas-Begalin G.
18. Mazzola Giuseppe.
20. Elter Giulio (eredi).
22. Simondetti Camillo e Simondetti Olimpia nata Simondetti coniugi.
24. Società P. Cottino e C.
28. Timossi comm. Paolo.
46. Castagneri Maria in Morozzo della Rocca.
48. Mancio Adelaide di cav. Camillo in Kind.

MONTIGLIO (Via), nella regione Ponte Trombetta (**V 15**).
Comune nel circondario di Casale.
Pret.: Mand. VI, Sezione Borgo Po.
P. S.: Sez. Borgo Po.
C. E. A.: Mand. VI.
C. E. P.: Coll. V.
Parr.: Gran Madre di Dio.

3. Battagliotto Francesco.
5. Demattia cav. col. Alessand.
7. Mottura Giuseppe fu Filippo.
9. Crosetti Angelo e Luigi di Vincenzo.
11. Aimerito Antonio.

4. Fasoglio Giuseppe.
16. Alloatti Francesco Patrizio. Alloatti-Grosso Emilia.

MONTONE, prima via a destra di via Principe Amedeo, m. 50 (**P 13**).
Da un'antica osteria sotto questo titolo.
Pret.: Mand. IV, Sez. Po.
P. S.: Sez. Dora.
C. E. A.: Mand. I.
C. E. P.: Coll. I.
Parr.: San Filippo.

2. Matthieu di Pian Villar conte ing. Gaetano fu Felice.
8. Teppa Angelo fu Ferdinando.

MONTONE, vicolo privato, parallelo alla via del Montone, m. 45 (**P 13**).
Pret.: Mand. IV, Sez. Po.
P. S.: Sez. Dora.
C. E. A.: Mand. I.
C. E. P.: Coll. I.
Parr.: San Filippo.

1. Vinardi Maria in De Petro.

4. 6. Orsato Elena.
8. Teppa Angelo fu Ferdinando.

MONZA (Via), perpendicolare e a sinistra di via Bologna tra la via Padova e il corso Palermo, m. 75 (**R 9**).
Notevole città industriale della provincia di Milano. Ivi essa, la sera del 29 luglio 1900 veniva tragicamente assassinato S. M. Re Umberto I.
Pret.: Mand. VII, Sezione Borgo Dora.
P. S.: Sez. Borgo Dora.
C. E. A.: Mand. VII.
C. E. P.: Coll. II.
Parr.: San Gaetano.

4. Valpreda Franc. fu Carlo.

MORETTA (Via), nella borgata San Paolo, dal corso Ferruccio alla via Fréjus, m. 650 (**H 13**).
Comune del circondario di Saluzzo.
Pret.: Mand. V, Sez. San Salvatore.
P. S.: Delegaz. San Paolo.
C. E. A.: Mand. V.
C. E. P.: Coll. IV.
Parr.: San Bernardino.

11. Obert Pietro.
27. Ladetto Emilio fu Giuseppe
29. Zanotto-Contino Giacomo di Carlo.
53. Cattanco Paolo fu Edoardo.
55-61. Società Anon. Officine Fonderie Fréjus.

16. Barbonaglia Federico e Calcia Amalia coniugi.
18. Dematteis Anna in Barotto.
70. Capra Pio ed Eviglia Cristina coniugi.
72. Bertignono Pietro e Chiri Vittoria coniugi.
74. Vaschetti Vittorio fu Michele.

MORGHEN Filippo, via normale alla strada di Francia parallela ad est del corso Tassoni, m. 480 (**I 10**).
Famoso incisore in rame, nato a Portici nel 1761, morto in Firenze nel 1833.
Pret.: Mand. II, Sez. Moncenisio.
P. S.: Delegaz. San Donato.
C. E. A.: Mand. VII.
C. E. P.: Coll. II.
Parr.: S. Alfonso de' Liguori

5. Fiorio Camilla fu Paolo in Bava prof. Oreste.
23. Capo e Albesiano.
25. Toesca cav. Ernesto.

8. Casasopra Edoardo fu Sec.
10. Mazzoli cav. Ang. fu Luigi.
12. Germano not. Annibale.
64. « Ferrotaic » (Società Ital.).

MORIS (V. Giuseppe Moris).

MOROSINI Franc. Seconda via a sinistra del corso Vittorio Emanuele II oltre il corso Vinzaglio, interrotta dallo Stadium, m. 1575 (**L 14**).
Doge di Venezia, nato a Venezia nel 1618, morto a Napoli

di Romania il 6 gennaio 1694, mentre ritornava da una guerra contro i Turchi. Memorabile nella storia è la difesa da lui fatta dell'isola di Candia.
Pret.: Mand. III, Sez. Monviso.
P. S.: Sez. San Secondo.
C. E. A.: Mand. V.
C. E. P.: Coll. IV.
Parr.: fino alla via Montevecchio Parr. SS. Angeli Custodi; dalla via Montevecchio al fine (oltre piazza d'Armi) Parr. della Crocetta.

3. Berardi Teresa ved. Massaia.
5, 7. Tirone ing. Giovanni.
11. Ferrero Emma in Vaccarino.
13. Ceriana-Mayneri nob. Giuseppe fu Pier Carlo.
17. Ricci-Ceresole Maria.
19. Ferrari Josè.
21. Okresek cap. Carlo e sorella.
23. Debernardi Giovanni.
59, 61. Barosi cav. ing. Cinzio.
73. Bonardi dott. G.
79. Biglioni Gius. fu Cristoforo.
81, 83. Giachero Ferdinando.
97, 99. Martini e Riossi (Ditta).
107, 109. Andreis barone Vittorio fu G. B.
111. Fracasso coniugi.
113. Gallea Antonio.
115. Cha Irene in Grillo.
117. Cisa Asinari di Grèsy nobile comm. Carlo.

4. Giachino Angelo e Vittorio fu Pietro.
Mussinetto Domenica ved. Giachino.
6. Barberis cav. Ettore e Fontana Fortunata coniugi.
8. Sonaglia Paolo (eredi).
10, 10*bis*. Long ing. Celestino.
12. Bortolani L.
14. Taverna Margherita.
14*bis*. Balbo di Vinadio contessa Maria Cecilia nata Solaro del Borgo.
16. Agnetis Prassede in Tirone ing. Giovanni.
18. Patamia cav. Alfr. fu Carm.
58. Barosi cav. ing. Cinzio.
60. Maina Giuseppe fu Gio.
64. Villata Eufrasia.
66. Calvetto Giacomo e Pampiglione Anna coniugi.
68. Novarese Elvira e Valentina fu Carlo.
70. Sorniotti Carolina fu Dom. Abrate Lodovica, Giovanni, Maddalena, Bernardo e Paolina fu Michele.
72. Crida Serafino.
74. Frola Lor. Giacomo (eredi) e Della Savia Caterina vedova Frola.
80. Tropini Antonio.
82. Marchiaro Luigi fu Giov.
84. Marchiaro Tommaso.
88. Rosingana Romano fu Gio. e Napione Lucia coniugi.
92. Maffiotti Secondo.
96. Osella e Maggia.
112. Mariotto Lorenzo.

MORSASCO (Via), Frazione Molinette, parallela ad a ponente dello stradale di Nizza e perpendicolare alla via Alassio, m. 60 (**M 21**).
Comune della provincia di Alessandria, circondario d Asti.
Pret.: Mand. V, Sez. San Salvatore.
P. S.: Delegaz. Barriera di Nizza.
C. E. A.: Mand. V.
C. E. P.: Coll. IV.
Parr.: Patrocinio di San Giuseppe.

1. Boasso Margh. in Varetto.

MORTARA (Corso), tratto dell'antica via di Circonvallazione compreso tra la ferrovia di Milano e la strada comunale di Borgaro, m. 1050 (**N 7**).
Capoluogo di circondario della provincia di Pavia: il 21 marzo 1849 vi fu un accanito combattimento, che, collo scompiglio e ritirata dei Piemontesi, preluse alla sconfitta di Novara.
Pret.: Mand. VII, Sezione Borgo Dora.
P. S.: Delegaz. San Donato.
C. E. A.: Mand. VII.
C. E. P.: Coll. II.
Parr.: dalla ferrovia a via Orvieto Parr. N. S. della Salute; da via Orvieto al fine Parr. Madonna di Campagna.

7. Società Anon. Italiana per la fabbricaz. dei proiettili.
41. Id. id.

4 a 50. Società Nazion. Officine di Savigliano.
52 a 62. Fabbrica Italiana di oggetti smaltati (già Gaensler, Bedarida e C).
64. Trottino Giovanni fu Carlo.
66, 68. Società Elettricità Alta Italia.

MOTTALCIATA (Via), all'antica barriera delle Maddalene, diagonale dal corso Novara al canale del Regio Parco, m. 540 (**T 9**).
Comune della provincia di Novara, circondario di Biella.
Pret.: Mand. VI, Sezione Borgo Po.
P. S.: Sez. Borgo Dora.
C. E. A.: Mand. VII.
C. E. P.: Coll. II.
Parr.: San Gaetano.

13, 19. Solaroli di Briona marchese Davide.

MOTTERONE, via nel borgo Monte Bianco, tra le vie Courmayeur e Valprato, m. 150 (**Q 7**).
Monte fra il lago d'Orta e il lago Maggiore. Altezza m. 1491. Ferrovia funicolare.
Pret.: Mand. VII, Sezione Borgo Dora.
P. S.: Sez. Borgo Dora.
C. E. A.: Mand. VII.
C. E. P.: Coll. II.
Parr.: Madonna della Pace.

3. Municip. di Torino (Scuole municipali).
5. Id. id.
7. Roveta Terenzio.
9. Castelli Gio.-Franc. fu Gius.
11. Avetta Giovanni di Antonio.
13. Pramaggiore Carlo e Ferraris Giovanna coniugi.
15, 17. Garino Giacomo.

4. Ponti Alberto e Vay Teresa coniugi.
6. Torta Giuseppe di Giuseppe.
10. Vittore Giovanni, Maria, Lodovico e Maddalena.
10*bis*. Vittore Giov. fu Gius. e Serra Maria di Antonio coniugi.
12. Rosso Claudina fu Maurizio ved. Masoero.

MURATORI Ludovico. Nell'ingrandimento a sud del borgo San Salvatore tra la ferrovia di Genova e la via Nizza, seconda via parallela a ponente di via Nizza, m. 380 (**M 19-20**).
Spese tutta la sua vita a raccogliere documenti della storia, ordinandoli nei celebri *Annali d'Italia*. Nato a Vignola nell'anno 1672, morto a Modena nel 1750.
Pret.: Mand. V, Sez. San Salvatore.
P. S.: Delegaz. Barriera di Nizza.
C. E. A.: Mand. V.
C. E. P.: Coll. IV.
Parr.: Sacro Cuore di Gesù.

15, 17. Martin Giovanni.
19, 21, 23. Id. id.

40. Caraccio Adele fu Basilio in Gallo.
Peretti Ildegarda di Gius in Germano.

MURAZZI DEL PO, sponda sinistra del Po tra i ponti Umberto I e Regina Margherita. La numerazione dispari parte dalla destra del Ponte in pietra e va al ponte Umberto I; quella pari parte dalla sinistra e va al ponte Regina Margherita, m. 1000 (**K 16**).
Pret.: Mand. IV, Sez. Po i numeri dispari. — Mand. VI, Sez. Borgo Po i numeri pari.
P. S.: Sez. Po i numeri dispari e i numeri pari sino al corso San Maurizio.
Delegaz. Vanchiglia i numeri pari dal corso San Maurizio al termine.
C. E. A.: Mand. IV i numeri dispari. — Mand. VI i numeri pari.
C. E. P.: Coll. III.
Parr.: dal ponte Umberto I a via Ospedale Parr. San Massimo; da via Ospedale al corso S. Maurizio Parr. SS. Annunziata; dal corso S. Maurizio al ponte Regina Margherita Parr. Santa Giulia.

Municipio di Torino.

MURIAGLIO, via nella borgata San Paolo, che unisce la via di San Paolo colla via Pollenzo, m. 215 (**H 15**).

Comune della provincia di Torino, circondario d'Ivrea.

Pret.: Mand. V, Sez. San Salvatore.
P. S.: Delegaz. San Paolo.
C. E. A.: Mand. V.
C. E. P.: Coll. IV.
Parr.: San Bernardino.

1. Fornasero Luigi.
3. Sasso Antonio e Cerrato Giuseppina coniugi.
5. Franchino Giovanni e cav. Giuseppe padre e figlio.
7. Dalmasso Lodovica fu Ant. in Fornaresio.
9. Cucco Giuseppe fu Felice.
11. Cantatore Crescentino.
13. Asinari di Bernezzo marchese Vittorio.
17. Tribolo Francesco fu Giorgio.
19. Angiono Giovanni fu Gioach.

10. Mazzocchi Luigi.
12, 14. Rebuffo Domenico fu Stefano.
Salvaj Caterina ved. Rebuffo Tancredi.

MUSINÈ, via nel borgo Campidoglio (**H 10**).

Monte a sinistra della Dora Riparia quasi in faccia allo storico castello di Rivoli.

Pret.: Mand. VII, Sezione Borgo Dora.
P. S.: Delegaz. San Donato.
C. E. A.: Mand. VII.
C. E. P.: Coll. II.
Parr.: Sant'Alfonso de' Liguori.

1. Ferrero Tommaso fu Domen.
5. Gedda Antonio e Rappelli Giovanna coniugi.
11. Taraglio Giovanni fu Domenico e Piglia Margherita.
13. Chiabotto coniugi.
17. Pozza Domenico.
19. Savarino Pancrazio, Felice e Teresa di Luigi.
21. Fava Carlo di Paolo.
23. Benedetti Gius.ª ved. Mosso.
25. Merlo Giuseppe e Sereno Maria coniugi.

6. Serra Maria-Rosa ved. Sorba e figli Amedeo, Angela, Colombo, Natalina, Ottavio-Vitt. ed Umb. fu Vittorio.
8. Asilo Inf. del Campidoglio.
12. Pero Eugenio e Borri Giovanna Domenica coniugi.
14. Beraud Ognissanti.
16. Hortoland Paol.ª in Perronet.
18. Tempo Carlo.

MUZZANO, via in regione Lucento, a destra dello stradale omonimo, m. 90 (**H 6**).

Comune della provincia di Novara, circondario di Biella.

Pret.: Mand. VII, Sezione Borgo Dora.
P. S.: Delegaz. San Donato.
C. E. A.: Mand. VII.
C. E. P.: Coll. II.
Parr.: di Lucento.

1. Corengia Giacomo (eredi).
11. Oria Maria di Giovanni.

4. Cattaneo Umberto fu Benedetto e Cottino Luigia ved. Cattaneo.
10. Mulatero Maria ved. Testa. Testa Maria fu Giuseppe.
16. Martini Luigi fu Giacomo.

NAPIONE Giovanni Francesco, ultima via a sinistra di piazza Vitt. Eman. I, m. 800 (**S 14**).

Filologo e storico, nato in Torino nel 1745, morto nel 1830. Il suo lavoro principale è il libro *Dell'uso e dei pregi della lingua nostra*.

Pret.: Mand. VI, Sezione Borgo Po.
P. S.: Sez. Po dal n. 1 al 7. Delegaz. Vanchiglia dal n. 9 al fine e tutti i numeri pari.
C. E. A.: Mand. VI.
C. E. P.: Coll. III.
Parr.: da piazza Vittorio Emanuele I al corso S. Maurizio Parr. SS. Annunziata, e da questo corso al fine Parr. Santa Giulia.

3. Clerico Giuseppa Adele in Meranghini.
5. Sella Merope ved. Bianchi di Lavagna.
7. Sella Elisa fu Giuseppe in Nasi.
9. Boffa Maria e Angelina sorelle fu Francesco.
11. Id. id.
13. Id. id.
15. Bianchi Giuseppina fu Greg.
17. Società Anon. Cioccolato e Cacao Moriondo e Gariglio.
25. Colonna avv. cav. Franc.
27. Penna Ernesta fu Luigi in Bertelà Silvio.
29. Molinari-Min Paolo.
31. Molinari-Min Annib., Angelo ed Enrico fu Antonio.
33. Franchino Giovanni e figli Maurizio, Alfredo ed Alb.
35. Chirone Luigi e Ricc. fu Giuseppe.
37. Momigliano Giacomo fu Emanuele.
39. Id. id.
41. Scott Alfonso e Copperi Giuseppina coniugi.
43. Pastore Domenico, Angela, Paolina, Ferdin. fu Gius.
45. Perrachio ing. Lodovico ed Elia Luisa coniugi.
47. Novarina Giovanni fu Dom. Novarina Secondo fu Luigi.
49. Florio cav. Quinto.

2. Società Piemontese di Archeologia.
4. Negro Massimo.
6. Congregazione di Carità di Biella.
8. Bozzo Giacomo.
18. Franco comm. Giovanni.
20, 20*bis*. Canonica comm. Pietro fu Giulio.
24. Montini Luigi.
26. Maffessanti Benv. (eredi).
28. Pessina Giuseppina vedova De-Angelis.
30. Pagliero Ann.ª in Fea Carlo.
32. Stratta Tancredi.
34. Derossi Carlo e Luigi fu Francesco.
Sassone Annibale.
Gay Ant. e Secondo fu G.
Arisio Angela ved. Gay.
36, 38. Diatto G., Garavini e C.

NAPOLI, corso lungo la sponda sinistra della Dora a monte del Ponte Mosca, m. 1040 (**P 9**).

Già capitale del regno delle Due Sicilie; ricca di monumenti ed allegrata dal sorriso del cielo d'Italia.

Pret.: Mand. VII, Sezione Borgo Dora.
P. S.: Sez. Borgo Dora.
C. E. A.: Mand. VII.
C. E. P.: Coll. II.
Parr.: San Gioachino.

1. 3. Paggi Annetta.
5. Geoffroy Caterina fu Gius.
7. Icardi Bartolomeo e Moltini Maria coniugi.
Martinengo Antonio e Maria.

2. Ansaldi Anna ed Adele fu Antonio.
4. Orlandini-Morino Estella.
6. De Giuli cav. Giuseppe fu Giovanni.
8. Spinoglio Carlo.
10. Gilardini Francesco e sorelle fu Andrea.
12. Caneparo Annetta e Lucia sorelle.
14. Cervini prof. Antonietta, professoressa Luisa ed Eva fu Amedeo e loro madre Massara Adele.
16. Moretti Natalina Domenica fu Giacomo in Colombino.
18. Barge Cecilia in Torretta.
20. Fossati Giovanni fu Giovanni.
22. Gaggero Antonio.
22*bis*. Fasano Giuseppe.
24. Castaldi geom. Andrea.
26. Zotti Michele di Lorenzo.
28. Pacotti Giuseppe di Giov.
30. Francioni Angela ved. Turlo.
34. Martignone Felice.
36. Villata Maria ved. Molino e figli Pietro e Giovanni.
Jano Francesco, Domenico, Francesco-Giuseppe, Luigi ed Antonio fu Giuseppe.
38. Jano Francesco.
40. Castellano Giovanni e Luigi fu Lodovico.
46. Carpignano coniugi.
48. Fumagalli cav. Enrico e figlio Celestino.
54. Pio Istituto per le Cieche.
56. Garetto Mario ed Ettore fu Domenico.
58. Garetto Maria fu Franc.
60. Castagnero Pietro.
62. Castelli Giuseppe e Brunero Maddalena coniugi.
64. Michela-Zucco Gio. (eredi).

NARZOLE, via in borgata Tetti Frè, a destra dello stradale di Nizza, in prolungamento della via Bormida, m. 110 (**M 22**).

Comune della provincia di Cuneo, circondario di Mondovì, sul declivio di un colle presso il Tanaro.

Pret.: Mand. V, Sez. San Salvatore.
P. S.: Delegaz. Barr. Nizza.
C. E. A.: Mand. V.
C. E. P.: Coll. IV.
Parr.: Patrocinio di San Giuseppe.

5. Govone Matilde ved. Carpano.

2. Salassa Margherita.

NITRO, via lungo il lato di ponente della chiesa parrocchiale della borgata Campidoglio e compresa fra le vie Rocciamelone e Nicola Fabrizi, m. 215 (**H 10**).

Comune della provincia di Novara, circondario di Biella, addossato in dolce pendio alle falde della soprastante colma di Montebarone a destra del torrente Ara.

Pret.: Mand. VII, Sezione Borgo Dora.
P. S.: Delegaz. San Donato.
C. E. A.: Mand. VII.
C. E. P.: Coll. II.
Parr.: S. Alfonso de' Liguori.

5. Caneparo Barbara di Gio.
7. Id. id.
17. Bria-Berter Giorgio fu Giacomo.

2. Colombatto Giacomo e figli dott. Pietro, ing. Domenico, Angela e Domenica.
8. Pattone Angelo.
16. Casalegno Ottavia vedova Cocito.
18. Id. id.

NICOLA FABRIZI, via nella borgata Campidoglio, tra i corsi Tassoni e Lecce, m. 635 (**H 10**).

Il generale Nicola Fabrizi fu uno dei più insigni fattori del Risorgimento Italiano. Combattè in Ispagna con Cialdini e Fanti, in Sicilia contro i Borboni, a Venezia contro gli Austriaci (1804 † 1885).

Pret.: Mand. VII, Sezione Borgo Dora.
P. S.: Delegaz. San Donato.
C. E. A.: Mand. VII.
C. E. P.: Coll. II.
Parr.: S. Alfonso de' Liguori.

17. Chiabotto Maurizio e Giovannini Giovanna coniugi.
19. Gallati Carlo fu Ermenegildo.
21. Ellena Matteo e Accossato Alfierina coniugi.
23. Delsole Antonio fu Gio.
25. Ternengo Giovanni.
27. Cossavella cav. ing. Galileo di prof. Gio.
29. Forni Abramo.
Miorino Luigia fu Andrea.
Raschio Antonio fu Domen.
Rosso Domenico fu Maurizio.

12. Turlo Luigi.
14. Bria-Berter Giorgio fu Giacomo.
16. Casalegno Ottavia ved. Cocito.
18. Occelli Ponzio.
20. Cornaglia Anna in Tinivella.
24. Cochis Delfina fu Costant.
30. Raggi Teresa in Agnese.
32. Serra coniugi.
34. Id. id.
38. Vacchino Domenico (eredi).
40. Miglio Francesco.
42. Perino Antonio e Canonica Francesca coniugi.
46. Municipio di Torino (Scuola A. Manzoni).
48. Id. id.
64. Cappella di S. Rocchetto. Della Chiesa di Cervignasco nob. Anna n. Petrino.

NICOLA PORPORA, Via in protendimento di via Cimarosa, a ponente del corso Ponte Mosca, tra questo e la strada provinciale di Vercelli, m. 240 (**S 5**).

Celebre compositore di musica detto il *Patriarca dell'armonia*. Fu a Venezia, a Dresda, a Londra ed a Vienna, tenendo sempre in alto onore la scuola italiana di canto (1686 † 1767).

Pret.: Mand. VII, Sezione Borgo Dora.
P. S.: Sez. Borgo Dora.
C. E. A.: Mand. VII.
C. E. P.: Coll. II.
Parr.: Abbadia di Stura.

NICOLÒ BARBERIS, Via parallela ed a ponente del piazzale della Madonna di Campagna, compresa fra la strada di Lanzo e la via Guglielmo Massaia, m. 140 (**M 4**).

Fondatore nel 1847 della Piccola Casa di Carità nella borgata Madonna di Campagna.

Pret.: Mand. VII, Sezione Borgo Dora.
P. S.: Delegaz. San Donato.
C. E. A.: Mand. VII.
C. E. P.: Coll. II.
Parr.: Mad. di Campagna.

3. Associaz. Gener. degli Operai.
7. Brusa Giuseppe fu Carlo.
9. Plassa Antonio e Boetto Maria coniugi.

2. Foglia Tommaso e Pasta Giovanna coniugi.
6. Bassino Savino fu Nicolao.

NIEVO (Vedi Ippolito Nievo).

NINO BIXIO, Via a giorno della Caserma di Artiglieria, fra la via Pier Carlo Boggio e il corso Ferruccio, m. 250 (**I 13**).

Nobile figura della storia contemporanea. Combattè nel '48, nel '49; fu uno dei *Mille*; segnalossi nel '66 a Custoza, e fu alla presa di Roma (n. 1821, m. 1873).

Pret.: Mand. V, Sez. San Salvatore.
P. S.: Sez. San Secondo.
C. E. A.: Mand. V.
C. E. P.: Coll. IV.
Parr.: Gesù Nazareno.

NIZZA (Via e strada), che comincia a sinistra della stazione di P. N., corre quasi parallela alla ferrovia fino alla barriera omonima confinante fra i comuni di Torino e Moncalieri, m. 4920 (**O 15**).

In memoria della contea di questo nome separata dal Piemonte nel 1860, dopo essere stata per più secoli fedelissima a Casa Savoia. Patria di Giuseppe Garibaldi.

Pret.: Mand. V, Sez. San Salvatore.
P. S.: Delegazione Porta Nuova i numeri pari dal principio sino al corso Sommeiller. — Sez. San Salvatore i numeri dispari dal principio e i pari dal corso Sommeiller sino al corso Dante. Delegazione Barriera di Nizza, pari e dispari, dal corso Dante al fine.
C. E. A.: Mand. V.
C. E. P.: Coll. IV.
Parr.: da principio fino a via Pio Quinto Parr. Madonna degli Angeli; da via Pio Quinto a via Burdin Parr. Ss. Pietro e Paolo; da via Burdin al corso Raffaello Parr. Sacro Cuore di Maria; dal corso Raffaello a via Molinette Parr. Sacro Cuore di Gesù; da via Molinette a via Cortemilia Parr. Patrocinio di San Giuseppe; da via Cortemilia al fine Parr. del Lingotto.

1. Fubini cav. avv. Giorgio fu Giacomo.
3. Voli Fanny, Gaspare, Vincenzo, Maria, Antonia, Gio. e Giulia fu sen. Melchiorre. Tornielli di Verzano conte Vittorio e figlie Fanny, Enrica e Valeria.
5. Gianotti bar. avv. Romano Enrico.
7. Prole nata e nascitura di Stanzani Maria ed Ern.ª
9. Merletti Vittoria ved. Roasenda, Giuseppa in Crosti, Luigia in Negri, Maria in Allievo, Adele e Federico fu avv. Carlo.
11. Bologna Luigia e Carolina fu Luigi.
13. Colli Giov.ª in Visetti. Guercio Giov.ª in Gramegna. Raimondo geom. cav. ufficiale Felice fu Gio.-Ant. Raimondo Ermenegilda ed Ines di Felice.
15. Id. id.
17. Id. id.
19. Forno Emilia ved. Pollon.
21. Cisa Asinari di Grésy marchesa Cristina nata Galleani di S. Ambroise.
23. Giacobino Fed. e Spirito frat.
25. Alloatti Maria-Pia, Beatrice, Emma ed Edoardo di Carlo.
27. Ponzani Lodovico e Luigi, magg., frat. e Ponzani Vittorio fu Agostino.
29. Vagnone Gustavo e Mario.
31. Ricci Lia fu dott. comm. Vincenzo ved. avv. comm. Bellardi.
33. Roda Sofia ved. Lolli.

35. Salomone Annib., Giusepp.ª in Actis-Grande, Luigia in Gamba prof. Gio. e Maria in avv. Merlati.
Ogliani Pierina e Gius.di Fed.
35*bis*. Id. id.
37. Figarolo di Gropello conte Ottone.
39. Seghesio Ernesto.
41. Fubini Davide (eredi).
43. Maiola avv. cav. Delfino e Galoppo Fanny coniugi.
Filipello dott. prof. cav. Gio. Batt. e Maiola Maria coniugi.
47. Scala can. dott. AmatoVinc.
51. Id. id.
53. Id. id.
57. Mosca Napoleone fu Costantino.
59, 61. Garretti Giovanni.
63. Sannazzaro Domenica e Levi Costanzo.
65. Benevolo Vittorina nata Giusiana.
67. Orsolano Giov. Batt. fu Lor.
69. Momigliano Alessandro fu Emilio e nipote Momigliano Moise fu Isaia.
Biagini Arturo e Tommaso fu Gabriele.
Cagliero Giuseppe e Michele di Antonio.
71. Bombrini baron.ª Candida ved. Jocteau.
75. Bassignana Clotilde vedova Golzio.
77. Aymerito cav.avv.Clemente.
79. Fogliati D. Giovanni Battista di Filippo.
Demarta Giuseppe.
81. Talucchi cav. Vespasiano.
83. Id. id.
85. Robiolio avv. Piero e Vittorio fu Giov. Batt.
87. Rocca geom. Bart. fu Gius.
89. Caruzzo Napoleone fu Tom. Ladetto Marianna (eredi).
91. Golzio Giovanni fu Agost. Golzio Gio. e Agost. di Maur. Ramassotto Giov. e Maurizio fu Giovanni.
93. Rissone Camilla in Barbera, Adelina e Giovanni.
95. Gariglio Domenico di Gius.
97. Alberganti Carlo.
99. Id. id.
101. Gariglio Carlo-Antonio e Caterina in Tricerri.
103. Municipio di Torino.
105. Cambiano Pio.
107. Ferrino Eugenio e Alberto fratelli.
111. Malcotti Angelo.
113. Boschetti prof. Federico e Negri Orsola coniugi.
115. Rainelli Giovanni fu Carlo e Audagnotti Bern., Vittoria e Rosa fu Giovanni.
115*bis*. Monateri Domenico di Grisante.
117. Valli Luigi, Gilberto e Mario fu Alessandro.
119. Giansana Laura ved. Bassignana e figli Giov., Irene, Federico e Celestina.
121. Fecia cav. Adolfo.
121*bis*. Dufour figli di Luigi.
Bauer Roberto e C.
Bruzzo fratelli.
Dufour Lorenzo fu Carlo.
Bruzzo Carlo fu Franc.
Mancini Luigi fu Giuseppe.
123. Benaglio contessa Laura in Rostagno.
Genta Michele, Cristina, Delfina, Maria, Teresa, Giulia, Giuseppe, Ottavia e Rosa fu Giacomo.
Falchero Carlotta fu Pietro ved. Genta.
125. Rostan Alberto.
127. Pavesio Camilla e Cristoforo Colombo fu Pietro.
129. Ceriana-Mayneri Carlo, Stefano, Teresa, Elena e Maria fu Ludovico.
131. Perroncito comm. prof. Edoardo.
Borgialli avv. Cesare Luigi.
133. Avezzano cav. Giovanni di Luigi.
135, 137. Seghesio Ernesto.
139, 141. Wolff Atride, Aldo, Roberto e Clementina fu Leopoldo.
Zavaroni Livia ved. Wolff.
143, 145. Braia Carlo, Pierina, Mario ed Angiolina fu Giuseppe.
147, 149. Società Anon. Tipogr. Editrice Nazion.
151. Istituto dei Ciechi.
155. Gribaudi Caterina fu Vincenzo ved. Bassi comm. Enrico e figli dott. Vincenzo (eredi) ed Ester.
161, 163. Boggio Gius. fu Ant.
165, 167. Gribaudi Caterina fu Alberto in Cassinis.
Giordano avv. Giuseppe fu Francesco.
Neyrone ing. Gino fu Francesco.
Bassi Vincenzo fu Enrico.
169, 171. Id. id.
173. Giusiana Alessio, Domen. e Rosalia fu Sebastiano (Società in nome collettivo).
175. Id. id.
177. Massano Ter. (eredi).
Davico Gius., Maria in Giaccone, Rosa, Guido, Cam.ª, Mario, Andrea, Umberto, Luigia e Ant.ª fu Vincenzo.
Barale Giov. fu Gius. e nipote Giuseppe fu Lorenzo.
179. Id. id.
183. Jarre fratelli.
185. Pugno Maria di Giuseppe in Testore.
187. Id. id.
193. Parvopassu Carolina ved. Allemani; Gius. e Natalina in Biffi fu Paolo.
197. Imoda Melania fu Marcellino in Barberis.
199. Crosio Giuseppe.
201. Goano Giuseppe (eredi).
205. Falco Riccardo, Rita in Colombo, Ines ed Ida fu Eug.
209. Id. id.
211. Barbero Angelo.
219. Municipio di Torino (Scuole municipali).
223. Martini Bernardino.
227. Moretta Serafina vedova Chiappero.
Martinengo avv.Gio.Virgilio.
229. Malvano ing. Augusto e Cesare fu Alessandro.
231. Id. id.
233. Marcantoni Lupicino(eredi).
235. Id. id.
237. Chiappero Giovannina, Lorenzina ed Ernesto fu geom. Giuseppe.
239. Marasso Luigi fu Giuseppe.
241. Canuto Luigi.
249. Farello Achille.
251. Bertola Luigi.
253. Id. id.
279. Conte Francesco fu Stefano.
281. Bertone Giovanni.
287. Bosio Tommaso fu Domen.
289. Bertero Irene ved. Cesa.
Cesa Ernesto fu Gaspare.
291. Cicognari Giuseppe e Beffa Amalia coniugi.
305. Gallizio Luigi, Enrico, Camilla e Margher. fu Simone.
339. Pellottieri Giuseppe.
343. Torta Giorgio e Pietro di Vittorio.
345. Nardi Edoardo fu Antonio.
347. De Bernardi cav. Luigi.
351. Ballor Gio. e Crotta Teresa coniugi.
353. Brusa Giuseppe fu Domen.
355, 357. Pluviani Giovanni.
359, 361, 363. Ricchiardi Caterina, Carlo, Lorenzo, Vincenzo e madre Calcagno Maria.
365. Galli Camillo e Giuditta fu Antonio.
367. Martin Gio. fu Bartolomeo.
369, 371. Id. id.
373. Penna Francesco, Onorino-Delfino fu Secondo.
375. Santagata Carlo e Porino Adria coniugi.
405. Merletti Feder. e sor. Giuseppina e Adele fu avv. Carlo.
407. Gianinetti Giovanni.
409. Aprà Vittore fu Giovanni.
415. Catelli Dionigio.
425. Gariglio Maria, Secondino, Vincenzo, Felice e Felicita fu Domenico.
451. Besson Giuseppe.
477. Faletti, Levi e C. (Ditta).
485. Gili Michele e Cibrario Teresa coniugi.
557. Govone Matilde ved. Carpano.
559. Dovano Claudio.
Prato Domenico.
561. Mazzola Giuseppe.
595. Dem. dello Stato (Ferrovie).

---

2. Ferrovie dello Stato.
4, 6. Id. id.
8. Municipio di Torino (Peso pubblico).
10. Ferrovie dello Stato.
12. Id. id.
14. Associaz. delle Suore di S. Vincenzo da Paola.
16, 18, 20. Id. id.
22, 24. Id. id.
26. Salomone Gius.-Ces., Casimiro, Luigia, Angiolina fu Michele.
28. Ferrato Adolfo, Maria, Carlo, Clotilde, Emma e Clementina fu Maggiorino.
Dematteis Carmelita, Caterina, Filippo, Giacomo e Letizia di Carlo.
30, 30*bis*. Id. id.
32. Id. id.
32*bis* e 34. Dematteis Carmelita, Caterina, Filippo, Giacomo e Letizia di Carlo.
36. Ferrovie dello Stato.
38. Id. id.
40. Id. id.
42. Id. id.

46. Gariglio Michele, Giuseppe ed Adolfo fu Giovanni.
48. Palli, Caroni e Deaglio (Ditta).
50. Perrot Francesco fu Ant.
52. Demanio dello Stato (Regia Scuola Veterinaria).
54. Id. id.
56. Parrocc. del Sacro Cuore di Gesù. Cavallero sac. G. B., Rossetti Michelangelo, Valletti Lorenzo.
58. Mondino sac. Francesco e Pietro fratelli.
60, 62. Chiapetti Placido.
64. Rachetti Federico fu Felice.
Porcheddu comm. G. Ant.
66, 68. Porcheddu comm. ing. G. Antonio.
74. Mercandino sorelle fu Giac.
76. Bombrini bar.ª Candida vedova Jocteau.
78. Artero Giuseppe (eredi).
80. Id. id.
82. Mola cav. Giuseppe.
84. Borgo Alberto, Michele e Carlo fu Carlo.
86. Porta ing. cav. prof. Franc.
90. Govean Enr. fu Fel.
92. Id. id.
96. Bertinetti Giovanni fu Luigi.
98. Penna Chiarina in Giusiana.
102. Jarre Maurizio fu Alessio.
104. Cantù not. cav. uff. Giuseppe fu Carlo.
106. Gamba barone Carlo Maurizio fu Alberto.
Passerin d'Entrèves e di Courmayeur cont.ª Marie n. Gamba.
108. Id. id.
112. Iance Marianna ved. Maffei.
122. Garassino Rosa, Maria, Lina Lorenzo, Angelo, Lucia, Giovanna, Matilde, Guglielmina e Ottavia fu Bart Biei Anna ved. Garassino.
124. Id. id.
126. Id. id.
128. Società Torin. di Tramways e Ferrovie economiche.
130. Hebert nob. Adele ved. Ferrero De Gubernatis-Ventimiglia.
132, 134. Stazione Tramvia Torino-Carignano.
136. Ferrante Vittorio-Vincenzo fu Francesco.
138. Cottino Gius. fu Giov.
140, 142. Hebert nob. Adele ved. Ferrero De Gubernatis-Ventimiglia.
148. FIAT (Soc. Anon.). Sezione Aviazione.
154. Società Anon. Autom *Rapid*.
158. Soc. Tramways a vapore.
160. Pignocco Irene in Camisassa.
164. Pattoni Giuseppe (Ditta di Pattoni Paolo).
214. Griffa Lodovico.
216. Trinchero Giovanni, Angelo e Paolina fu Vinc.
220. Scalenghe Lorenzo e Comollo Gius.ª coniugi.
222. Polello Luigi di Evasio.
Cappa Teresa - Delfina di Pietro.
224. Beltrametti Giovanni.
236. Dem. dello Stato (Ferrovie).
238. FIAT (Soc. Anon.).
240. Tommasina Adele.
242. Cigna Camilla ved. Piacenza
244, 246. Id. id.
248. Bongioanni Giuseppa, Carlo, Caterina e Giovanni.
250, 252, 254, 256, 260. FIAT (Società Anonima).
260*bis*. Mainero Marco.
262, 262ª. FIAT (Soc. Anon.).
264. Piombo Carolina in Forno Giuseppe.
264*bis*. Vayra Teresa, Caterina e Luigi fu Giac.
Girardi Gabriele, Michelangelo, Maddalena, Gioach. e Caterina fu Luigi.
Bertero Maggiorina, Gius., Bern., Attilio e Margh. di Giovanni.
Bertero Maria per la prole nata e nascitura dalla di lei nipote.
266. Valperga Carlo.
270. Malacarne Maria Maddalena in Piatti.
272, 274, 276. FIAT (Soc. An.).
276*bis*. Bosio Alfredo.
278, 280, 282. FIAT (Soc. An.).
284. Gurgo-Ara Margherita vedova Carena.
286. Panzini Elvira fu Domen.
294. FIAT (Soc. Anon.). Sezione Brevetti.
296. Ponzio Filippo e Panighetto Giovanni.
300. Jarre Maria-Clotilde.
302. Molino Domenico.
Guillaume Silvestro fu Antonio.
324. Olmo Carlo-Pietro fu Bart.
344. Società Anon. Saponerie e Stearinerie riunite già Debernardi fratelli.
346. Reale Maria ved. Carozzi.
350. Gambetta Maurizio di Giov.
352. Calcagno Bartolomeo.
354. Brusa Ant. e Gius. fu Dom.
356. Pennazio Giuseppe fu Luigi.
358. N. N.
364. Martin Gio.
370. Rosino Carlo e Ricchiardi Caterina coniugi.
396. Aprile Guglielmo e Rivetta Caterina coniugi.
398. Mazzucco Tommaso.
400. (*cascina*). Girardi Giuseppe e Alpe Giuseppa coniugi.
400. Pozzo ved. Tagliaferro.
402. Municipio di Torino.
408. Trinchero Domen. fu Gius.
410. Mattiroli Maria.
416. Ferrero Stefano di Giuseppe.
Ferrero Gius. fu Stefano.
420. Ferrero Giuseppe di Gius.
424. Soc. Anon. Acque potabili.
436. Piccini comm. Vitt. fu Ant.
442. Viglietti Giovanni e Peirasso Antonietta coniugi.
486. Rubiglio Giovanni.
492. Negro Giuseppe, Anna, Ninfa ed Emma fu G. B.
494. Bardella Francesco fu Gius.
498. Pluviani Giovanni.
536. FIAT (Società Anon.).
546. Id. id.
550. Id. id.
552. Dem. dello Stato (Ferrovie).
556. Id. id.
558. Id. id.
560. Prato Giuseppe.
Prato Domenico.
Prato Angela, Anna, Emilia, Gio.-Gius., Maria, Rosa e Teresa fu Lazzaro.
562. Gerbaix De-Sonnaz nobile Carlo Alberto.

NIZZA (Piazza), oltre la metà della via omonima (**N 18**).
Pref.: Mand. V, Sez. San Salvatore.
P. S.: Sez. San Salvatore.
C. E. A.: Mand. V.
C. E. P.: Coll. IV.
Parr.: Sacro Cuore di Gesù.

NOBILE (Strada vicinale del), tra le frazioni di S. Margherita e Val Salice, oltre la barriera Val Salice (**U 17**).
Ritiensi che questa denominazione le derivi dalla villa che ivi possedeva il nobile Filiberto Pingone, illustre storico e antiquario.
Pref.: Mand. VI, Sezione Borgo Po.
P. S.: Sez. Borgo Po.
C. E. A.: Mand. VI.
C. E. P.: Coll. V.
Parr.: Santa Margherita.

51. Gilardini-Caramello Chiarina.
53, 55. Passarino Ang. (eredi).
57. Moretta Anna vedova Mazza Luigi e figli Ant., Augusta, ing. Emilio, Maddal. e Maria ved. Ovalle.
59. Vicario Giulio fu Gius. e Virlois Leonilda fu Antonio vedova Avalle.
61. Longo Luigi di Giuseppe e Capello Caterina coniugi.
Longo Felice di Luigi e Sinchetto Rosa coniugi.
63. Appiani prof. rag. Giov., avv. Pietro, Maria e Cesira, fratelli e sorelle fu Giuseppe.
65. Coggiola Pietro fu Franc.
67. Treves Marco, Claudio e sor. Annetta, Bella-Allegra, Colomba, Marietta, Rachele ed Elia fu Graziadio.
69. Zecca Bernardo (eredi).
73. Moreno Gius., e Maria Aurelia fu Enrico.

54. Minetto cav. Carlo fu Vito.
60. Municipio di Torino (Acquedotto municipale).
66. Sensile Enrico.
70. Grande Giuseppe fu Sebast.

NOLE (Via), nella Borgata Ceronda, fra la Dora e la strada provinciale di Pianezza, m. 570 (**H 7**).
Comune nella provincia e circondario di Torino.
Pref.: Mand. VII, Sezione Borgo Dora.
P. S.: Delegaz. San Donato.
C. E. A.: Mand. VII.
C. E. P.: Coll. II.
Parr.: di Lucento.

65. Mussa Ang.-Luigi fu Gius.

28, 38. Manifattura Dora (Società Anonima).
64, 72. Durando Giuseppe fu Giovanni e Castellano Maria, Giovanni, Alberto e Giulio fu Vincenzo.
76. Tirozzo Giov. di Giacomo.
80. Giordano Virginia in Fiore.
82. Monticone Andrea fu Giulio e nipoti.

84. Loro Mauro fu Quinto.
86. Molino Pietro di Angelo.
88. Ozella Domenica ved. Nigra.
90. Ozello Giusto fu Franc. e figlio Giacomo.
92. Id. id.

NORBERTO ROSA (Via), a destra della via Bologna sino al piazzale della Chiesa del R. Parco, protendendosi sino allo stradale omonimo, m. 285 (**V 7**).

Poeta giocoso e satirico della Valle di Susa (1803 † 1862). A Torino militò nel campo giornalistico, applicando agli avversari del Regno d'Italia il *castigat ridendo*.

Pret.: Mand. VI, Sezione Borgo Po.
P. S.: Sez. Borgo Dora.
C. E. A.: Mand. VII.
C. E. P.: Coll. II.
Parr.: San Gaetano.

NOTA (Vedi Alberto Nota).

NOVALESA. Sesta via a destra e perpendicolare alla via Fréjus, m. 225 (**G 12**).

Abbazia celebre fin dai tempi di Carlomagno, nella valle della Cinischia a monte di Susa.

Pret.: Mand. V, Sez. San Salvatore.
P. S.: Delegaz. San Paolo.
C. E. A.: Mand. V.
C. E. P.: Coll. IV.
Parr.: di Pozzo Strada.

1. Favre-Serafino Giustina fu Giosuè.
5. Gola Giuseppe, Luigi, Pietro, Giovanni e Lucia fu Gius.
7. Amalberto Caterina, Ernesta ed Ida fu Vincenzo.
9. Allaria Spartaco ed Alberto di Carlo.
21. Turco Adelaide ved. Garrone e figlie Angela e Maria.
23. Pecorari Angelo e Ceresetto Teresa coniugi.
25. Vogliotti Maurizia in Siravegna, Maddal. in Guglielminetti e Gius. fu Lodov.

4. Nicola Severina fu Carlo ved. Massobrio Stefano.
Ferraris Giuseppina fu Dom. ved. Massobrio Attilio.
10. Collo Carola.
16. Piola Natalina ved. Bonino.
18. Ricci Pietro e Versino Giuseppina coniugi.
20. Ducco Giuseppe e Blando Angela coniugi.
22. Maina Ant.a in Maina Gius.

NOVARA (Corso). Tratto dell'ex via di Circonvallazione, compreso fra il corso Vercelli e il corso R. Parco, m. 1400 (**Q 8**).

È città fiorente, ben fabbricata, comoda. Alla Bicocca, frazione di Novara, il 23 di marzo 1849 ebbe triste fine la seconda guerra dell'indipendenza.

Pret.: Mand. VII, Sezione Borgo Dora dal n. 1 al 25 e tutti i numeri pari. — Mand. VI, Sez. Borgo Po i numeri dispari dal 31 al fine.
P. S.: Sez. Borgo Dora.
C. E. A.: Mand. VII.
C. E. P.: Coll. II.
Parr.: i numeri pari: Parr. San Gioachino; i numeri dispari: dal principio a via Como Parr. Madonna della Pace; da via Como al fine Parr. San Gaetano.

1. Bestonso Gio. fu Carlo.
3. Barberis Giuseppe fu Secondo-Antonio.
5. Longo Rosa.
7. Peirani fratelli.
9. Garis Vittoria in Belmondo, Pierina, Rosa, Carlo, Federico e Paolo fu Gaetano.
Pasqua Giovanni, Ernesto, Vittorio e Gaetano.
Castagneri Maria ved. Garis.
Rosso Dom., Carlo e Maria.
11. Cipriano Antonio fu Isidoro.
13. Bianco Giacomo e Ceresa Girone Maddalena coniugi.
15. Società Anon. per la ferrovia centrale e Tramvie del Canavese.
19. Grassi cav. Luigi di Paolo.
21, 23, 25. Id. id.
31. Bodda (eredi).
33. Rubiola Domenica.
Rubiola sorelle.
Rubiola Angela.
Grosa Giuseppe, Eugenia in Carena e Grosa Maria di Giuseppe.
35. Airoldi Giuseppe fu Carlo.
37. Perino Antonio.
39. Bertone Stefano fu Antonio.
Bocca Giuseppe e Antonio.
41. Grosso Giuseppe, Gabriele e Giovanni.
65. Armando Giov. fu Angelo.
69. Società Anonima Elettricità Alta Italia.
77. Belin Maria-Valentina-Susanna, Maria-Margherita, Luisa-Gabriella-Maddalena ed Ernesto-Augusto-Marcello fu Leonzio-Mario.
79 a 101. Fabbrica Torin. colla e concimi (Soc. Anon.).

6. Grabbi Carlo e Luigi fu Gio.
8. Ceriana avv. cav. Pietro.
10. Id. id.
12. Bonino Maria ved. Gardino e figli Attilio e Luigina.
14. Camerano Federico e Margherita fu Pietro.
Cravanzola Maria ved. Camerano.

NUOVA. Via nella frazione Cavoretto (**Q 24**).

Pret.: Mand. V, Sez. San Salvatore.
P. S.: Sez. Borgo Po.
C. E. A.: Mand. VI.
C. E. P.: Coll. V.
Parr.: di Cavoretto.

7. Anfossi cav. Angelo fu Lorenzo e figli Giuseppina, Gio. Ettore, Alberto, Ernesto Attilio, Paulo Candido, Mario e Gabriella.

ONEGLIA (Via), parallela giorno del corso Spezia, tra ferrovia di Genova ed il prolungamento del corso Galileo Galilei, m. 270 (**M 23**).

Città con porto attivo nella Liguria, sulla riviera di Ponente, vicinissima e quasi congiunta a Porto Maurizio. Patria di Andrea Doria.

Pret.: Mand. V, Sez. San Salvatore.
P. S.: Delegaz. Barriera Nizza.
C. E. A.: Mand. V.
C. E. P.: Coll. IV.
Parr.: Patrocinio di San Giuseppe.

OPORTO (Corso), secondo a sinistra di via Venti Settembre parallelo al corso Vitt. Em. I, m. 1200 (**N 14**).

Nome della città portoghese in cui Carlo Alberto vi giunse esule ai 20 aprile e morì il 28 luglio 1849.

Pret.: Mand. IV, Sez. I, da principio al corso Re Umberto. — Mand. III, Sez. Monviso dal corso Re Umberto al termine.
P. S.: Sez. Monviso.
C. E. A.: Mand. III.
C. E. P.: Coll. IV.
Parr.: dal principio fino al corso Re Umberto Parr. San Carlo; dal corso Re Umberto al termine Parr. Ss. Angeli Custodi.

1. Opera Pia di S. Paolo.
3. Municipio di Torino (Istituto Tecnico).
5. Fiorio cav. Cesare, Alfredo e Enrico fratelli fu Giovenale.
7. Id. id.
9. Municipio di Torino (Scuola Monviso).
11. Società Asili Infantili.
11*bis*. Id. id.
13. Bertolè-Viale Ettore e Maria Adelaide fu Francesco e loro madre Oliveri Giovanna fu Marc.
15. Aghemo Bartolomeo.
17. Chiesa comm. Giuseppe.
19. Vallero Mario fu Francesco.
21. Cappa-Legora Giovanni di Camillo.
23. Camerana Maria-Teresa e Maria-Vittoria fu conte Edoardo.
25. Castellamonte di Lessolo contessa Maria Olga in Michelini di S. Martino e Rivalta e figli nati e nascituri.
27. Piacenza Livia di cav. Felice in Drago Alfredo.
29. Canova Ester fu Carlo.
31. Germano Celestino, Gentile fu Giovanni e Mariannina di Silvino.
31*bis*. Germano Camillo, Eligio ed Erminio, Aurelia, Clara e Costanza fu Michele-Angelo.
33. Scati Grimaldi di Casaleggio march. Stanislao.
35. Castelli Clementina e Luisa fu Giuseppe e madre.
37. Polani cav. ing. Vincenzo fu Carlo.

39. Ceriana-Mayneri Giuseppe fu Pier Carlo.
41. Goglio Giuseppe (eredi).
43. Pescatore Matteo, Vittorio ed Amalia fu Alberto.
45. Forlani Maddalena fu Giov.
47. Vialardi di Sandigliano-Fava contessa Maria.
49. Besozzi geom. Francesco fu Giuseppe.
51. Calvi Madd. ved. Lasagno e figlie Giusepp.a e Paolina.
53. Pronati-Maganza Licinia.
55. Castellano Maria, Giovanni, Alberto e Giulio fu Vinc.
Durando Giuseppe fu Giov.
57. Durando Giuseppe, Celestino e Cipriano fu Giov.
59. Tiboldo Antonio e Francesco fu Ferdinando.
61. Durando Gius., Celestino e Cipriano fu Giov. e Tiboldo Daniele fu Francesco e madre Alciati Giuseppina.

2. Racca avv. Carlo.
4. Racca Teresa ved. Ceriana.
6. Demanio dello Stato (Arsenale).
12. Scioldo cav. Grato.
22. Giaj-Levra Amalia nata Bon e figli Meyer.
24. Leone di Tavagnasco conte Enrico (eredi).
26. Martini Cesare ed Eligio fu Alessandro
28. Porro Maria ved. Cerutti.
Cerutti avv. Mario.
30. Scavia cav. dott. Michelangelo fu Giovanni.
36. Serazzi Carolina in Piccati cav. Emilio.
38. Pozzi comm. Tancredi fu Giuseppe Enrico.
40. Revelli Poma Giulia.
42. Mazzonis di Pralafera bar. Ettore fu Paolo.
44. Corso geom. Gius. fu Pietro.
46. Levi Matilde fu Israel.
48. Asilo Infantile Umberto I.

ORBASSANO (Corso). Si diparte dal corso Peschiera, prima del corso Vinzaglio, e finisce alla barriera di Orbassano, m. 3450 (**L 16**).

Borgo venduto al conte Odoardo di Savoia nel 1327 dagli Orsini di Rivalta.

Pret.: Mand. III, Sez. Monviso fino al raccordamento della ferrovia di Susa. — Mand. V, Sez. San Salvatore dal raccordamento al fine.
P. S.: Sez. San Secondo.
C. E. A.: Mand. V.
C. E. P.: Coll. IV.
Parr.: da n. 1 a 235 e da 2 a 780 Parr. della Crocetta; di qui al fine Parr. di Mirafiori.

1. Albano Antonio.
3. Peracca Luigi.
5. Cerruti Giuseppe fu Vinc.
7. Id. id.
9. Razzano Rosa.
15. Grometto Serafino e cav. Isidoro fu Pietro.
17. Grometto cav. Isidoro.
19. Goglio Giuseppe (eredi).
21. Oddone Giacomo.

23. Joannès Gius. e Allemano Giacinta ved. Joannès.
25. Guglielmino Carlo.
27. Guglielminotti Ant. Luigi ed Attilio fu Bartolomeo.
29. Boggio Erminia in Boggio-Marzet Alfredo.
31. Semeria Maddal. fu Franc. (Suor Colomba).
33. Chiappa Enrico.
41. Sacco Gio. Batt. e Baratto Maria coniugi.
43. Mossotto Giorgio.
45. Mulasso Giovanni.
49. Bellone Carlo e Paola fu Carlo.
57. Cravotto Nicola.
59. Toia Giovanni.
61. Carena Alfonso, Biagia, Simone e Pietro.
63. Id. id.
65. Zucchetti Edoardo.
67. Carena fratelli.
69. Caldi Domenico e Del Rosso Angela coniugi.
71. Cauda Faustino fu Carlo.
73. Id. id.
79. Levi Salvador fu Elia.
81. Demanio dello Stato (Ramo Ferrovie).
119 isol. Curtino Castagneri fratelli e sorella fu Pietro.
Curtino-Castagneri fratello e sorella eredi di Giov. (cascina *La Rosa*).
195. Rignon cav. Vittorio.
205. Canta Giuseppe fu Franc.
Feletti Giuseppe fu Luigi.
Ricchiardi rag. Giuseppe.
215. Bruni Rosa fu Giuseppe.
Binda Rosa fu Fortunato.
Torricelli Gius.a fu Franc.
Cova Rosa di Paolo.
Carnini Ernesta.
Degrandi Margherita.
235. Milani Marcellina.
Bruni Rosa fu Giuseppe.
Binda Rosa fu Fortunato.
Torricelli Gius.a fu Franc.
243. Società Anon. Officine (già fratelli Diatto).
245. Ferrovie dello Stato.
785. Ducco Antonio.
815. Nicetti Clotilde fu Giuseppe, Boch Amalia di Giuseppe e Paoletti avv. Sec. fu Aug.
889. Quaglino Battista, Domenica in Mosso fu Antonio e Vergnano Teresa vedova Quaglino.
891. Quaglino Francesco.
893. Quaglino Giov. Batt.
901. Soc. An. Fornaci riunite.
909. Barbaroux avv. Giacomo fu Gio. Batt.

2. Scarpellini Ermenegildo e Rovella Domenica.
4. Damonte cav. Carlo fu Evasio.
6. Furno Giorgio fu Modesto.
8. Cocito nob. ing. comm. Ferdinando.
16. Barbera ing. Marco.
18. Id. id.
20. Perosino Luigi e Luigi-Angelo fu Rocco.
22. Bistolfi Margh., Maria, Albertina, Clara, Emma, Ernesta, Adelaide, Giuseppina e Gio. fu Vinc.
24. Porino fratelli fu Angelo.
30, 32, 34. Fornaci riunite (Società Anonima).
36, 38. Peretti Ang. fu Siro.
40. Beltramini Elodia fu Marcello.
42. Gatti Pietro fu Bartolomeo.
48. Municipio di Torino.
52. Formini Pietro fu Francesco e Oitana Natalia fu Domenico coniugi.
54. Quaglino Emma ed Albina.
56. Casassa Maria ved. Clerico.
58. Fontana Margh.a fu Pietro.
60. Goitre Laura in rag. Ferrero Dario.
62. Masera Stefano.
70. Demanio dello Stato (Ramo Ferrovie).
90. Pagliero Giovanni ed Angiolina in Rosso fu Giuseppe.
92. Ghio Luigi fu Pietro.
94. Gallo Franc. Angelo.
98. Dell'Acqua Giovanni Eugenio fu Giuseppe.
108. Riella Pietro e Venero Maria coniugi.
110. Giuntoli Giocondo.
118. isol. Municipio di Torino (Casa Daziaria).
148. Società Anonima Fabbrica Automobili *Itala*.
190. Rignon cav. Vittorio.
210. Canta Gius. fu Francesco.
Casalegno Giuseppe.
220. Gachet Gaspare.
240. Simondetti comm. Luigi e Palestrino comm. avvocato Paolo.
780. Municipio di Torino (Scuole municipali).
790. Occhetti Bernardo.
836. Opera Pia S. Luigi (Sanatorio).
840. Bellia cav. geom. Pier Vinc.
842. Rolle Giov. e Ter.a fu Mich., Rolle Giov., Marco e Teresa fu Marco.
Migliore Gius., Pietro, Ang., Ester, Paola e Margherita fu Giovanni.
844. Prelato Maddalena Rosa, Gio., Giuseppa, Maddalena, Delfina Vincenza, Caterina, Felicita e Quintina fu Michele Giuseppe.
846. Falda Franc. fu Emiliano.
848. Giordano Alessio.
856. Despot Luigia in Brunetta.
858. Arfino Giovanni e Manassero Orsola coniugi.
884. Capello Maria fu Giuseppe in Bardo.
900. Gromo Richelmi contessa Maria fu Emanuele.
914. Scarampi di Pruney conte Maur. fu march. Lodov.
916, 918. Gromis di Trana conte Carlo fu conte Emilio.

ORFANE (Via delle), settima a destra da via Garibaldi al corso Regina Margherita, metri 460 (**O 11**).

Da un ospizio per le fanciulle orfane, fondato fin dall'anno 1579, ed affidato alle suore di S. Giuseppe.

Pret.: Mand. I, Sez. Dora.
P. S.: Sez. Moncenisio.
C. E. A.: Mand. II.
C. E. P.: Coll. I dal n. 1 al 15 e dal n. 2 al 22. — Coll. II dai num. 17 e 24 al fine.
Parr.: da via Garibaldi a via Corte d'Appello i numeri

pari, e a via S. Domenico i numeri dispari Parr. San Dalmazzo; da questi limiti al fine Parr. S. Agostino.

1. Parrocchia di S. Dalmazzo.
3. Id. id.
5. Incisa di Camerana-Costa, marchesa Luisa.
7. Opera Pia Barolo.
9. Id. id.
11. Ospizio delle Orfane.
13. Municipio di Torino.
15. Id. id.
17. Audisio di Somma Carola nata Tossi.
19. Id. id. Mogliassi Tancredi.
21. Conv. Ecclesiast. di Torino.
23. Id. id.
25. Vimassa Giulia ved. Martinotti.
27. Leve-Priario avv. Corrado,
29. Vigliardi avv. Carlo e Cesare fratelli.

2. Costa Guido fu cav. Carlo.
4. Soc. Reale Assic. Incendi.
6, 8, 10. Id. Id
12. Demanio dello Stato (Corte d'Appello).
14. Id. id.
16. Novarese ing. Umb., Carlo e Silvia di Camillo.
18. Conserv. del SS. Rosario.
20, 22. Id. id.
24. Richetti avv. Filiberto.
26. Comolli Lidia ved. Bausola e figlio Pietro.
28. Quadro di Ceresole contessa Maria Alessina in Roasenda.
30. Sacco avv. Alessandro e rag. Emilio.
32. Baudi di Selve nob. Adolfo (eredi).
34. Bubbio Amalia.
36. Bonavera Adele ved. Bonelli.

ORFANELLE (Strada delle), in regione Pozzo Strada, m. 300 (**B 12**).

Pret.: Mand. V. Sez. San Salvatore.
P. S.: Delegaz. San Paolo.
C. E. A.: Mand. V.
C. E. P.: Coll. IV.
Parr.: di Pozzo Strada.

12. Polledro Enrico.
600. Tacconis e Decaroli (Ditta).

ORMEA Carlo Francesco Ferrero (Marchese di), seconda via a sinistra del corso Vittorio Emanuele II, m. 2100 (**P 18**).

Il più grande statista di cui si gloriasse il Piemonte prima del conte di Cavour. Fu ministro del re Vittorio Amed. II e poi di Carlo Emanuele III (1680 † 1745).

Pret.: Mand. V, Sez. San Salvatore.
P. S.: Sez. San Salvatore dal principio sino al corso Dante. — Delegaz. Barriera di Nizza dal corso Dante al termine.
C. E. A.: Mand. V.
C. E. P.: Coll. III.
Parr.: dal corso Vittorio Emanuele II a via Pio Quinto Parr. S. Massimo; da via Pio Quinto a via Burdin Parrocchia Ss. Pietro e Paolo; da via Burdin al corso Raffaello Parr. Sacro Cuore di Maria, e dal corso Raffaello al fine Parr. Sacro Cuore di Gesù.

1. Gamba Maria in Passerin d'Entrèves e Courmayeur conte Ettore.
1*bis*. Id. id.
3. Morra Felicita fu Angelo.
5, 7. Guasco di Bisio nob. Giovanni
9. Gallo ing. Giuseppe.
11. Gualino avv. Riccardo fu Giuseppe.
13. Porcheddu ing. Giov. Ant.
15. Fenoglio Carlo Giovanni.
17. Reordino Francesco-Silvio (eredi).
19. Giacosa Olimpia ved. Peiretti Giuseppe.
21. Sala Giovanni e Caranzano Felicita coniugi.
23. Girardi sorelle.
23*bis*. Ruscone Luigi fu Bernardo.
25. Alessio cav. Marcello di Lor.
27. Id. id.
27*bis*. Alessio cav. Marcello.
29. Pasquero Livia in Marengo Giovanni Guglielmo. Caraccio Giacinta fu Basilio.
31. Bruno Raffaele, Vincenzo e Luigi fu Francesco. Cernusco Beatrice fu Pietro.
33. Tabasso Carlo.
35. Tabasso Agostino.
37. Flandinet Luigia in Sciolla.
39. Franchini Clotilde in Beltramo Domenico.
41. Scagliotti Madd.e Leonilda e Luigi fu Giacomo.
45, 47. Munic. di Torino (R. Staz. Sperim. Agraria).
49. Bosio Caterina fu Michele ved. Clerico.
51. Onetti Luigi di Vincenzo. Robecchi Teodol.e in Onetti. Masoero Carolina fu Aless.
53. Cornaglia Giovanni.
57. Piglione Ernesta ved. Isnardi.
61. Bertero Teresa ved. Martino e figli Luigi, Bartol., Lorenzo, Mich. ed Angela in Ragni fu Matteo.
63. Scuole-Officine Serali.
65, 67, 69. Revello Ant. e Luigi.
71. Bocca Adele ved. Genovesio, Luisa in Agostino, Felicita ed Eman. fu cav. Franc.
75. Unione Tip. Ed. Torinese.
79, 81. Vaudero Maria ved. Pagge. Pagge Carlo Alb. fu Luigi.
83. Gianotti Giacomo.
85. Rasetti Giuseppina.
87. Trabbia Gius. fu Benedetto.
89, 91. Autocommerciale (Soc. Anonima).
101. Artom avv. Alberto.
103. Quadri Beniamino.
105. Simondetti Camillo e Olimpia nata Simondetti coniugi.
107. Fino rag. Paolo e Pipino frat.
109, 111. Id. id.
115. Metz fratelli.
123. Soc. Asilo Notturno Umb. I.
127. Demanio dello Stato (ex-Ergastolo).
129. Demanio dello Stato.
137. Stupenengo Giuseppe.
139. Casarotto Antonio.
141. Pleneo Giuseppe.
143. Fossa Teresa in Pleneo.
149. Luzi Domenico fu Gaetano (Case popolari).

2. Pallavicino Mossi avv. nob. chese Gius. fu Ludovico.
4. Cibrario sac. Nicolao, Francesia sac. Giov. Battista e Turco sac. Giovanni.
6. Boasso Ant. fu Luigi.
6*bis*. Id. id.
8. Id. id.
10. Seyta Pietro e Bocca Domenica coniugi.
12. Croce dott. Carlo Emanuele
14. Testa Giovanni.
16. Scassa Massimina fu Michele
18, 20. Concistoro Evangelico.
22. Blengini Giuseppina (eredi)
24. Chiapino Giovanni e Rissone Luigia coniugi.
30. Lovera Anna in Delbecchi
32. Cerruti Ida in Varale.
34. Roggiero avv. comm. Pietro Carlo e Perotti Centina con
36. Gallo Attilio.
38. Arneodo cav. Giac. (eredi).
40. Ferrari d'Orsara nob. Teod. (eredi).
42, 44. Munic. di Torino (Scuole Rayneri).
46. Osped. Maggiore di S. Giovanni Battista.
46*bis*. Oriani Giuseppe fu Gius.
48. Id. id.
50. Jemina Lina.
52. Levi prof. Attilio e Latte Ida coniugi.
56. Ottino ing. Cesare.
58, 60. Mezzena e Zumaglini.
62. Levesi Carlo, maggiore.
66. Rolando Giuseppe.
68. Brouché ing. Alfredo.
70. Morgari Luigi.
74. Hoock Margherita Cecilia fu Giovanni.
76. Revello Antonio e Luigi.
78. Gnifetti Vittorio, Emilio e Teresa fu cav. Giovanni.
92. Herrnhut ing. Bern.
100. Bologna Luigi fu Luigi ed Elter Giulio (eredi). Truccano Gio.
112. Elter Giulio fu Franc.
114. Oriani Giuseppe fu Giuseppe.
116. Gajotino Gius. fu Giacomo.
122. Cellino Carolina.
124. Ravera Giovanni fu Antonio.
130. Minetti Rinaldo.
142. Previgliano (eredi).
144. Galli Ferdin. fu Antonio.
146. Id. id.
150. Luzi Domen. (Case popol.).

ORMEA (Strada alla Villa), a sinistra del corso Moncalieri oltre il ponte Isabella (**P 22**).

Pret.: Mand. V, Sez. San Salvatore.
P. S.: Sez. Borgo Po.
C. E. A.: Mand. VI.
C. E. P.: Coll. V.
Parr.: del Pilonetto.

527. Ferrero d'Ormea Maria, Paolo, Tancredi, Ottavia, Adele e Cristina fu marchese Gustavo.

524. Moriondo Franc. in Crivello

ORNATO Luigi, terza via a destra del corso Casale, m. 125 (**I 14**).

Celebre filosofo e scrittore, nato a Caramagna di Saluzzo (1787 † 1842).

Pret.: Mand. VI, Sezione Borgo Po.
P. S.: Sez. Borgo Po.
C. E. A.: Mand. VI.
C. E. P.: Coll. V.
Parr.: Gran Madre di Dio.

1. Ballor Rosa in Razzetti. Razzetti Stario e Lelio fu Bartolomeo.
3. Sissoldo Felic.a ved. Demezzi.
5. Martinazzo Filomena vedova Tartara.
7. N. N.
9, 11. Canepa Michele.
13. Martinazzo Filomena vedova Tartara.
15, 17, 19. De Benedetti Abramo.

2. Saroldi ing. cav. Carlo.
4. Gardino Camilla e Maria-Luigia fu Vincenzo.
6. Garaccioni Oreste e cav. Luigi di Luigi.
8. Moncalvo Ettore fu Maurizio Clemente.

OROPA (Via), in regione Vanchiglietta, parallela al corso Belgio e partente dal corso Tortona, m. 1300 (**V 12**).

Frazione di Biella. Celebre santuario ed ospizio a 1238 metri sul mare.

Pret.: Mand. VI, Sezione Borgo Po.
P. S.: Delegaz. Vanchiglia.
C. E. A.: Mand. VI.
C. E. P.: Coll. III.
Parr.: Santa Croce.

1. Mochino Luigi fu Fedele.
5. Società Anon. *Taurus.*
7. Vercellino Gius. e Battista fu Giuseppe.
9. Riffero Gio. fu Giovanni.
27. N. N.
35. Miglioretti cav. Giuseppe fu Michele.
47. Marucchi Giuseppe di Paolo.
49. Grappi fratelli (Ditta).
51. Rosso Gius.-Alberto fu Fel.
53. Poesio cav. Carlo fu Gius.
55. Arisio Lorenzo.
57. Massano Pietro.
59. Fiorito cav. avv. not. Gius. Maria.
495. Treves ing. cav. Abramo e rag. Elia-Emanuele fu Samuel.

20. Schilling Leone fu Saverio.
32. Mottura Emilio (eredi).
34. Id. id.
40. Brosio Battista fu Domen.
510. Mella-Arborio cont. Teresa nata Balbo di Vinadio.

ORSIERA (Via), in borgata San Paolo, perpendicolare a via Caraglio dopo l'incrocio con via Monginevro, m. 365 (**F 14**).

Monte delle Alpi Cozie (altezza m. 2878).

Pret.: Mand. V, Sez. San Salvatore.
P. S.: Delegaz. San Paolo.
C. E. A.: Mand. V.
C. E. P.: Coll. IV.
Parr.: di Pozzo Strada.

ORTI (Via degli), prima via a destra del corso Ponte Mosca, m. 90 (**P 10**).

Anticamente esistevano qui alcuni orti.

Pret.: Mand. I. Sez. Dora.
P. S.: Sez. Borgo Dora.
C. E. A.: Mand. VII.
C. E. P.: Coll. II.
Parr.: San Gioachino.

1. 3. Matthey Luisa in Sobrero Ettore.

2. Franceschini Anna fu Tommaso in Poccardi.
4. Sola Giuseppe fu Domenico.
6. Debernardi cav. causid. Francesco. Frisetti Aniceta vedova Lampugnani.
8. Ramella-Pairin Gio. fu Giacomo.

ORTI NUOVI (Via degli), dalla strada di Nizza presso il n. 209 alla strada di Stupinigi (**L 22**).

Prende nome da parecchie ortaglie qui esistenti.

Pret.: Mand. V, Sez. San Salvatore.
P. S.: Delegaz. Barriera di Nizza.
C. E. A.: Mand. V.
C. E. P.: Coll. IV.
Parr.: del Lingotto.

ORTO BOTANICO, sesta via a sinistra di via S. Anselmo fino al corso Massimo d'Azeglio, m. 400 (**P 17**).

Così chiamato il Giardino della R. Univers. al Valentino.

Pret.: Mand. V, Sez. San Salvatore.
P. S.: Sez. San Salvatore.
C. E. A.: Mand. V.
C. E. P.: Coll. III.
Parr.: Ss. Pietro e Paolo.

5. Mongini comm. Carlo.
7. Ceschino cav. Carlo fu Bartol.
9. Merletti Irene, Ballario Ifigenia, Gabriella, Matilde, Angiolina, Teresa, Giorgina.
13. Orfanotrofio Israelitico « Enrichetta Sacerdote ».
15. Melano Cater. ved. Roggia e figli Giacomo, Aug. e Malvina in Pavesio fu Benedetto. Roggia Giuseppina in Verna.
19. Alessio Marcello.
23, 25. Rosso Raff., Prestini rag. comm. Giovanni e Prestini rag. Emilio.
27. Chiappa Eugenio.

6. Ferrero d'Ormea e di Palazzo nob. Onorina nata Ferrero De Gubernatis-Ventimiglia.
8. Salengo Teresa di Gius. in Vagnone Alberto.
10. Martini dott. Francesco.
14. Balocca cav. dott. Domenico.
16. Istituto Omiopatico.
18. Id. id.
20. Vaudano dott. Eriberto fu Giovanni.
22. Pasquero Livia in Marengo Giovanni Guglielmo. Caraccio Giacinta fu Basilio.
24. Pasini Chiarina in Ferria.
26. Vigliani Bartol. fu Domen. e nipoti Domenico e Paola fu Gaspare.
28. Ottonelli Ida in Bustico.
30. Mancio-Carbone Adelaide vedova e figli.

ORVIETO (Via), a giorno della ferrovia di Lanzo, tra questa e il corso Mortara, m. 570 (**N 6**).

Città dell'Umbria a cui si sale per la funicolare; ricca di inestimabili monumenti.

Pret.: Mand. VII, Sezione Borgo Dora.
P. S.: Delegaz. San Donato.
C. E. A.: Mand. VII.
C. E. P.: Coll. II.
Parr.: i numeri dispari Parr. Madonna di Campagna; i pari Parr. N. S. della Salute.

20. Bertagnolio ing. Isidoro

OSASCO (Via), nella borgata S. Paolo, in congiungimento del corso Peschiera colla strada di S. Paolo, m. 720 (**H 15**).

Comune della provincia di Torino, circondario di Pinerolo.

Pret.: Mand. V, Sez. San Salvatore.
P. S.: Delegaz. San Paolo.
C. E. A.: Mand. V.
C. E. P.: Coll. IV.
Parr.: San Bernardino.

5. Durando Giuseppe e Castellano Vincenza coniugi.
7. Soffietti Luigi e Vallò Maria coniugi.
9. Gremo G.
11. Emanuel Margherita.

6. Burzio e Luciano.

OSPEDALE (Via dell'), da piazza S. Carlo, angolo sud-est, al Po, m. 1070 (**R 15**).

Trovasi in questa via l'Ospedale Maggiore di S. Giovanni, edifizio innalzato su disegno del conte Amedeo di Castellamonte nel 1680.

Pret.: Mand. IV, Sez. Po.
P. S.: Sez. Monviso dal n. 1 al 5 e dal n. 2 al 14. — Sez. Po dai num. 7 e 16 al fine.
C. E. A.: Mand. III dal n. 1 al 5 e dal n. 2 al 14. — Mand. IV dai num. 7 e 16 al fine.
C. E. P.: Coll. IV dal n. 1 al 5 e dal n. 2 al 14. — Coll. III dai num. 7 e 16 al fine.
Parr.: i numeri dispari: da piazza San Carlo a via Accademia Albertina Parr. San Filippo; da via Accademia Albertina a via della Rocca

Parr. San Francesco da Paola; da via della Rocca al fine Parr. SS. Annunziata. — I numeri pari: da piazza San Carlo a via Lagrange Parr. San Carlo; da via Lagrange a via Accademia Albertina Parr. San Filippo; da via Accademia Albertina al fine Parr. San Massimo.

1. Barbaroux Giacomo fu G. B.
3. Ceriana Mayneri Carlo e Giuseppe fu Pier Carlo.
5. Fontana Maria in Cridis.
7. LL. AA. RR. di Savoia Principi fu Principe Amedeo.
9. Id. id.
11. Id. id.
13. Weill-Weiss di Lainate bar. Giuseppe fu Ignazio.
15. Id. id.
17. Costa Carrù della Trinità conte Paolo.
19. Id. id.
21. Id. id.
23 Demanio dello Stato (Ospedale militare).
25. Id. id.
27. Id. id.
29. Monastero San Giuseppe.
31. Id. id.
33. Mendicità Istruita.
35. Id. id.
37. Istituto delle Rosine.
39. Id. id.
41. Id. id.
45. Germano Rosalia ved. Servais.
47. Claretta barone Amedeo fu bar. Gaudenzio.
49. Id. id.
51. Faccio Mario fu Vincenzo.
53. Chicco Alfredo fu Francesco. Lavista Ferdin. e Franc. di Ettore.
55. Grosso comm. prof. Giacomo.

2. Munic. di Torino (R. Questura)
4. Gromo-Richelmy di Ternengo nob. Lazzaro fu Emanuele.
4*bis*. Garbagnati Teresa ved. Junch.
6. Gerard Betta-Amalia, figlio Guala Carlo e prole nascitura.
8. Croce fratelli.
Rigoletti notaio cav. Federico e Ganna Amalia coniugi.
Caffaratti Maria ved. Ganna (usufruttuaria).
10. Tonelli cav. uff. Giuseppe.
12. Brusati di Settala march.ª Angela nata Polar.
Costa Fern. fu Pietro e madre De-Chievres Maria.
14. Jona Enrico.
16. Revel cav. Mario.
16*bis*. Id. id.
18, 20. Salza Adolfo.
22. Thaon di Revel conte Vitt.
24. Id. id.
26. Camera di Comm. ed Arti.
28. Id. id.
30. Demanio dello Stato (Museo industriale).
32. Id. id.
34. Ospedale di S. Giovanni Batt.
36. Id. id.
38. Id. id.
40. Bersanino avv. Michelangelo, Annetta, Maria in Giacosa, Clara e Paola in Piolti fu cav. Giuseppe.
42. Opera della Maternità.
44. Id. id.
46, 48. Borella Adele e Maria fu Candido.
50. D'Harcourt Adele, Albertina, Alberto, Margherita, Maria e Maria-Luigia fu Erasmo.
Ferrero Fieschi Della Marmora marchesa Enrichetta ved. Mori-Ubaldini degli Alberti.
52, 54. Id. id.
56. Conte cav. Ett. fu Ambrogio.
58. Bossoli Maria e Olga di Franc

OTTAVIO Revel (Vedi Revel Ottavio).

OULX (Via), in regione Tesoriera, quarta parallela a sinistra dello stradale di Francia, intersecante la via Borgone, m. 330 (**E 12**).

Piccola città nell'alta valle di Susa a circa 1200 m. sul mare.

Pret.: Mand. V. Sez. San Salvatore.
P. S.: Delegaz. San Paolo.
C. E. A.: Mand. V.
C. E. P.: Coll. IV.
Parr.: di Pozzo Strada.

3. Palassa Bartolomeo.
5. Ferrero Luigi di Antonio.
13. Pelletto Tommaso.
15. Marcoris Eleonora ved. Tos.
17. Daniele Giuseppe e Poletto Domenica coniugi.
19. Negri Felice fu Domenico.

2. Defilippi Luigia di Luigi in Berutti dott. Stefano.
4. Id. id.
6. Milano Giuseppe.

PACINI Giovanni (Via), parallela a levante del corso Novara, tra la piazza Bottesini e la via Giuseppe Regaldi, m. 650 (**T 9**).

Celebre maestro, le cui opere han concetti musicali e motivi leggiadri assai. Gli *Arabi nelle Gallie* ebbero il loro battesimo a Torino: la sua opera maggiore è la *Saffo* (1796 † 1867).

Pret.: Mand. VI. Sezione Borgo Po.
P. S.: Sez. Borgo Dora.
C. E. A.: Mand. VII.
C. E. P.: Coll. II.
Parr.: Madonna della Pace.

PACIOTTO Francesco (Via), tra via Vittorio Amedeo II e corso Vinzaglio, parallela a via Cernaia, m. 45 (**M 12**).

Ingegnere che disegnò e costruì la Cittadella di Torino; le fortificazioni di Savigliano, Nizza, Vercelli e Cuneo; e diede a Madrid i disegni dell'Escuriale. Nato in Urbino nel 1521, ivi morì nel 1591.

Pret.: Mand. III, Sez. Monviso.
P. S.: Sez. Monviso.
C. E. A.: Mand. III.
C. E. P.: Coll. IV.
Parr.: Santa Barbara.

2. Bertolotti mons. Giuseppe.

PADOVA (Via), prima parallela a destra del corso Novara fra i corsi Palermo e Re... Parco, m. 600 (**S 16**).

Città antichissima. Possie... splendidi edifizi. L'Univers... stabilita nel 1222 è fra le ... antiche, e sommi itali... Dante, Petrarca e Tasso la ... quentarono; Galileo vi inseg...

Pret.: Mand. VII. Sezio... Borgo Dora.
P. S.: Sez. Borgo Do...
C. E. A.: Mand. VII.
C. E. P.: Coll. II.
Parr.: San Gioachino.

5. Carbone rag. Carlo.
33. Roero Luigi.
41. Gatti Lorenzo.

30. Somagliano Maria Teres...

PAESANA (Via), nella borg... S. Paolo, prima a sini... della via San Paolo (**H 15**...

Comune della provincia ... Cuneo, circondario di Saluz...

Pret.: Mand. V. Sez. ... Salvatore.
P. S.: Delegaz. San Paolo
C. E. A.: Mand. V.
C. E. P.: Coll. IV.
Parr.: San Bernardino.

25. Francesetti d'Hautecour... di Malgrà conte cav. Mauri...

16. Bonetto Teresa in Motta.
18. Cortina Giov. Batt. e Boggetto Maria coniugi.
20. Frossati Michele e Torasso Elisabetta coniugi.
22. Cresto Maria ved. Demaria.

PAGANINI Niccolò (Via), ... la via Cherubini e la via Giuseppe Regaldi, m. 930 (**T 8**...

Il più straordinario ed il più rinomato violinista conosciuto: sopra una corda di *basso* suonava pezzi interi d'una difficoltà inaudita (1784 † 1840).

Pret.: Mand. VII, Sez. Borgo Dora dalla via Cherubini alla via Petrella. — Mand. VI. Sez. Borgo Po dalla via Petrella alla via Giuseppe Regaldi.
P. S.: Sez. Borgo... Dora.
C. E. A.: Mand. VII.
C. E. P.: Coll. II.
Parr.: Madonna della Pace.

PAGANO (Vedi Mario Pagano).

PAGNO (Via), in borgata San Paolo, parallela al corso Racconigi, decima perpendicolare ed a destra di via Monginevro ed in prolungamento di via Costigliole, m. 70 (**F 14**).

Comune della provincia di Cuneo, circondario di Saluzzo.

Pret.: Mand. V, Sez. San Salvatore.
P. S.: Delegaz. San Paolo
C. E. A.: Mand. V.
C. E. P.: Coll. IV.
Parr.: di Pozzo Strada.

1. Cortese Carlo.
3. Petrino Pasquale e Taverna Giovanna coniugi.

PAISIELLO Giovanni (Via), a ... ante di via Mercadante, ... la piazza Bottesini ed il ... so Taranto, m. 570 (**T 7**).

Fu il primo e vero riformatore della musica: nelle due... to e più opere che scrisse si ... strò vigoroso, patetico, su... me, leggiadro, brioso. Nato ... 1741, morì nel 1816.

Pret.: Mand. VII. Sezione ... rgo Dora.
P. S.: Sez. Borgo Dora.
C. E. A.: Mand. VII.
C. E. P.: Coll. II.
Parr.: San Gaetano.

PALAZZO DI CITTÀ (Via ... da piazza Castello alla ... zza omonima, metri 270 ... **12**).

Da questa via si accede al ... lazzo municipale, costruito ... disegni di Francesco Lan... nchi nel 1659.

Pret.: Mand. I, Sez. Dora.
P. S.: Sez. Dora.
C. E. A.: Mand. I.
C. E. P.: Coll. I.
Parr.: da piazza Castello a ... a Porta Palatina Parr. San Giovanni; da via Porta Palatina al termine Parr. Corpus Domini.

1, 3. Emprin Matilde-Maria, Giuliano-Pier. e Stefania-Rosita.
5. Rey Guido ed Ugo.
7. Rignon cont.ª Cristina in Boyl di Putifigari.
9. Aprato-Bellis (eredi).
11. Merle Giuseppe.
13. Vigitello Gioachino, Felicita fu Giac.
Vigitello Emilio di Gioach.
Vigitello frat. e sor. fu Dom.
Rizzetti comm. Carlo.
Rizzetti Giov., Carlo e Maria fu Giovanni.
Opessi Teresita in Stevano.
15. Ceppi conte ing. Carlo fu Lorenzo.
Battaglino Maria, Agostina, Pomposa fu Franc. e madre Giustetti Elisabetta.
Brunetti Francesca (eredi).
Pastore Giulia in Tosco.
Vinassa Giulia ved. Martinotti.

2. Franchino Felicita, Rosa ed Innocenza.
4. Demanio Nazion. antico per la Lista Civile della Casa Ducale di Genova.
6. Rossetti Pietro.
8, 10. Boron colonn. Tullio.
Gili Orsola in Margary.
12. Bonamico Cater. in Martino.
14. Giolino Adelaide in Chiappelli e Clotilde fu Alessandro.
Palazzo prof. Luigi.
Zabert Vittorio ed Alberto fratelli.
Tertusio Ermeneg.ª fu Gaet.
16. Ospizio dei Catecumeni.
Municipio di Torino (Parrocchia del Corpus Domini).
Ostorero Andrea.
18. Colombo Enrico fu Michele.

PALAZZO DI CITTÀ (Piazza del), di fronte al Palazzo omonimo, lungh. m. 57, larghezza m. 40 (**P 12**).

Edificata nel 1756, su disegno del conte Benedetto Alfieri; modificata nel porticato verso via Garibaldi.

Pret.: Mand. I. Sez. Dora.
P. S.: Sez. Dora.
C. E. A.: Mand. I.
C. E. P.: Coll. I.
Parr.: Corpus Domini.

1. Sappa Maria in Cian.
3. Municipio di Torino (Palazzo municipale).
5. Municipio di Torino.

2. Municipio di Torino (Palazzo municipale).
4. Municipio di Torino.
6. Laugier (De) nob. cav. Alb.

PALEOCAPA Pietro (Piazza), tra piazza Carlo Felice e via Venti Settembre (**O 14**).

Rinomato ingegnere, ministro di Vittorio Emanuele II, nato in Bergamo nel 1788, morto in Torino nel 1869. Associò il suo nome alle più grandi opere.

Pret.: Mand. IV. Sez. Po.
P. S.: Sez. Monviso.
C. E. A.: Mand. III.
C. E. P.: Coll. IV.
Parr.: San Carlo.

1. Avogadro di Collobiano conte Filiberto e conte Annibale fu conte Vittorio.

2. Engelfred Teresa ved. Bertetti.

PALERMO, corso diagonale dal ponte sulla Dora della strada al R. Parco allo stradale di Vercelli, all'incrocio con via Luigi Boccherini, m. 2600 (**R 4-11**).

Città regina della Sicilia, con bellissimo e grandioso porto commerciale.

Pret.: Mand. VII. Sezione Borgo Dora.
P. S.: Sez. Borgo Dora.
C. E. A.: Mand. VII.
C. E. P.: Coll. II.
Parr.: dal principio fino al corso Napoli Parr. San Gioachino; dal corso Napoli al termine Parr. Madonna della Pace.

1, 3. Nebiolo e C. (Ditta) Società Anonima.
9. Brunetta Domenico.
11. Gambino Ant. e Viansone Felicita coniugi.
21. Levra Teresina fu Giovanni.
23. Ottinetti Ernesto.
25. Deferre Vittorino.
53. Depaoli Michele e Crotis Domenica coniugi.
55. Bossuto Giovanni fu Gius.
59. Visetti Felice.
73. Gratarola Augusto fu Dom.
75, 77, 79. Grassi cav. Luigi di Paolo.
81, 83. Carena Natale e Grosa Eugenia coniugi.
85. Ferreri Antonio fu Gervasio.
87. Demichelis Carlo e Baccola Rosalia coniugi.
89. Mossotto don Michele.
97. Delsedine Anna in Galetto.
99. Vinay Giacomo fu Giuseppe.
113. Riva Paola in Garino.
121. Riva Giovanni e Bauducco Luigia coniugi.
123. Basso Pietro.
145. Feno G.
151. Bergonzo Antonio fu Giov.

2. Bevilacqua fratelli.
6. Romano Carlo fu Gio. Batt.
8. Destefanis ing. Giuseppe e Billotti Pietro.
12. Billotti Giovanni fu Melch.
14. Marlier Oscar e Tricerri Giuseppina coniugi.
16. Righini Maria ed Ernestina.
18. Severina coniugi.
20. Strocchi Antonio.
22. Rocco Domenico e Giacinto fu Benedetto.
24. Florio Giuseppe di Carlo.
26. Fabbriche Riunite Galiettine ed affini (Soc. Anon.).
36. Brunetta Domenico fu Gio.
38. Gramola Tommaso.
40. Gremo coniugi.
48. Bardessono Francesco
72. Piazzo Carlo e Sasso Teresa coniugi.
78. Grassi Luigi di Paolo.
80, 82. Id. id.
84. Stabbio Antonio fu Giac. e Mussetta Caterina coniugi.
86. Giavelli Lodovico fu Lorenzo e figli Spirito e Lorenzo.
Giavelli Franceschina, Margherita e Caterina fu Lorenzo.
88. Costa Angelo e Natale fu Giacomo.
92. De Quarti Enrico.
94. Fortunato Annibale.
100. Santa Giovanna-Esterina in Lucciotto.
104. Francone Francesca vedova Stobbione.
112. Anino Lor. fu Spirito e Ravello Lucia fu Gius. coniugi.
114. Piozzi Gaetano fu Filippo.
116. Taricco Lor. e Verneris Lor.
118. Ravello Lorenzo fu Giov.
120. Mazzone Alessandro e Tirone Olimpia coniugi.
124, 126. Travaglini Gaet., Gius. fu Giovanni.
128. Roggero Antonio e Mo Francesca coniugi.
150. Appiano Margh. in Rossotto.
166. Zanolo Maria in Giroldo.
168. Fisso Pasquale Gio. di Crescentino.
170. Canuto Fiorentino.
172. Virano Davide.
174. Bosio Giuseppe di Giacomo.
176. N. N.

PALESTRINA (Gio. Pierluigi di), via parallela a giorno della via Spontini, tra la ferrovia di Milano e il punto d'incrocio dei corsi Palermo e Ponte Mosca, m. 750 (**Q 6**).

Scrisse pagine di musica sacra che sono capolavori del-

l'ingegno umano: è bella sopra tutto è la Messa da lui dedicata a Papa Marcello (1524 † 1594).

Pret.: Mand. VII. Sezione Borgo Dora.
P. S.: Sez. Borgo Dora.
C. E. A.: Mand. VII.
C. E. P.: Coll. II.
Parr.: Madonna della Pace.

3. Enriù Antonio e figlio Gius.
5. Cumani Virginio di Antonio.
23. Chiesa Sisto.
25. Argano coniugi.
27. Gallia, Borghi e Giurini.
31. Pavarino Pietro.
33. Pogliodoro Guglielmo di Adriano.

4. Barbero Antonio e Lantermo Felicita coniugi.
28. Mottino Pietro-Savino fu Giuseppe.
Bortignoni Gio. fu Pietro.
32. Barbero Antonio.

PALESTRO (Corso), a sinistra di via Garibaldi, prima di piazza Statuto, m. 340 (**N 12**).

Comune nel circondario di Mortara, poco lungi da Vercelli, presso cui ebbe luogo il 30 maggio 1859 la prima battaglia contro gli Austriaci.

Pret.: Mand. II. Sez. Moncenisio.
P. S.: Sez. Moncenisio.
C. E. A.: Mand. II.
C. E. P.: Coll. I.
Parr.: i numeri 1 e 1 *bis* Parr. del Carmine; dal n. 3 al fine e tutti i numeri pari Parr. Santa Barbara.

1. Piccini comm. Vittorio.
1*bis.* Municipio di Torino (Arch. Guerra e Marina).
3. Bonamico Cater. ved. Triulzi Guglielmo.
Scala Antonietta ved. Triulzi G. B. e figli Duilio ed Ida.
Triulzi Socrate e Dina fu Erc.
5. Aiello comm. Placido.
7. Lange Guglielmo e Mario fu Natale.
9. Boffa Ettore Achille.
13. Municipio di Torino (Lavatoio pubblico).

. Martini Cesare, Eligio ed Eligia (eredi).
2*bis.* Porta Giulia fu Remigio.
4. Ballerini-Velio Carlo.
6, 8. Scala Antonietta vedova Triulzi G. B.
Triulzi Duilio.
8*bis.* Id. id.
10. Abelli-Riberi comm. dott. Ant.
14. Collegio Artigianelli.
16, 18, 20. Mazzonis di Pralafera nobile Cesare.
22. Negri Ada in Palamidessi e Negri Emma fu Candido in Pasqualetti.

PALETTO (Strada vicinale del) costeggiante a sinistra il Poligono del Genio militare (**H 16**).

Di antica e ignota origine.

Pret.: Mand. V. Sez. Sna Salvatore.
P. S.: Delegaz. S. Paolo fino alla ferrovia di Susa. — Sezione San Secondo oltre la ferrovia.
C. E. A.: Mand. V.
C. E. P.: Coll. IV.
Parr.: i numeri pari Parr. della Crocetta; i dispari Parr. di Mirafiori.

63. Pavesi Giuseppe e Righetto Carlotta-Marianna coniugi.
65. Società Anon. Officine già fratelli Diatto.
69. Milano Giuseppe.
71. Molino Luigi fu Antonio.
73. Cresta Vittorio di Giuseppe.
80. Sella Emilia fu Giuseppe ved. Carassi del Villar.

140. Demanio dello Stato (Ramo Ferrovie).

PALLADIO Andrea, via oltre Po, a destra della via Villa della Regina, compresa tra questa e il corso Giovanni Lanza, m. 110 (**T 15**).

Celebre architetto vicentino, fra i sommi maestri del tempo rinascimento d'Italia.

Pret.: Mand. VI. Sezione Borgo Po.
P. S.: Sez. Borgo Po.
C. E. A.: Mand. VI.
C. E. P.: Coll. V.
Parr.: Gran Madre di Dio.

PALLAMAGLIO. Quarta via perpendicolare a sinistra di via Nizza, dopo il corso del Valentino, m. 580 (**P 17**).

Sito dove anticamente si giuocava con palle e martello di legno (maglio).

Pret.: Mand. V. Sez. San Salvatore.
P. S.: Sez. San Salvatore.
C. E. A.: Mand. V.
C. E. P.: Coll. IV da principio sino a via Belfiore. — Coll. III da via Belfiore al fine.
Parr.: Sacro Cuore di Maria.

1. Besozzi cav. Giuseppe.
3, 5. Id. id.
9. Parrocc. S. Cuore di Maria.
17, 19. Delleani Lorenzo fu Ant.
21. Giordana cav. Pasq. (eredi).
23. Generi Vittoria in Marchisio.
25. Id. id.
27. Martini Luigi di Carlo.
31. Giacosa prof. comm. Piero.

2. Scala canon. dottor Amato-Vincenzo.
4, 6. Id. id.
10. Fassin Giuseppe.
12. Municipio di Torino.
14. Id. id.
16. Istit. Nazionale delle Assicur.
18, 20. Id. id.
22. Ricaldone dott. Paolo e dott. Giuseppe.
24. Id. id.
26. Tesio Elvira ved. Mijno (eredi).
28. Id. id.
30. Ottino ing. Cesare.
32. Id. id.
34. Vaudano dott. Eriberto.
40. Municipio di Torino.
42. Id. id.

PALLANZA (Via), tra il c... Voghera e il corso Anton... m. 550 (**N 12**).

Città che si stende sul... cantevole spiaggia occiden... del lago Maggiore, di fr... alle isole Borromee.

Pret.: Mand. VI. Sez... Borgo Po.
P. S.: Delegaz. Vanchi...
C. E. A.: Mand. VI.
C. E. P.: Coll. III.
Parr.: Santa Croce.

PALLAVICINO Giorgio (... prolendimento di via Bu... fra il corso Regina Mar... rita e la Dora (Vanchi... m. 450 (**T 12**).

Patriota e scrittore na... Milano nel 1796. Fu pr... niero allo Spielberg, a Grad... a Lubiana, indi in Boemia... produttatore a Napoli nel 1... Morì nell'anno 1878.

Pret.: Mand. VI. Sez... Borgo Po.
P. S.: Delegaz. Vanchi...
C. E. A.: Mand. VI.
C. E. P.: Coll. III.
Parr.: SS. Nome di Ges...

7. Pesando Michele e Giuseppe fu Giuseppe.
19. Ramella Cesare.

14. Bernuzzi Carlo.
16. Destefanis e Billotti (Ditta...
18. Id. id.

PALMIERI, sesta via perpen... dicolare a sinistra di via C... brario, m. 870 (**L 12**).

Valente disegnatore ed inci... sore, diresse per molti anni la Scuola Municipale di disegno. Morì nel 1850.

Pret.: Mand. II. Sez. Mon... cenisio.
P. S.: Delegaz. San Donat... da principio sino al cors... Francia. — Sez. Monviso da... corso Francia al fine.
C. E. A.: Mand. VII da... principio sino al corso Francia... — Mand. III dal corso Francia... al fine.
C. E. P.: Coll. II dal principio sino al corso Francia... — Coll. IV dal corso Francia... al fine.
Parr.: dal principio sino al... corso Francia Parr. San Donato; dal corso Francia al termine Parr. Gesù Nazareno.

3. Toninetti Enrica-Domenica in Regaldo ed Anna-Maria in Balagna.
21. Stura Costanzo di Giuseppe.
23. Spurgazzi dott. Giov. Maur. e Signoretti Teresa coniugi.
25. Maganza Luigi e C. (Ditta).
33. Giacobbe sac. Gius. fu Mich.
57, 59. Casana cav. Carlo.
61. Gallo Bernardo e Maffè Teresa coniugi.

4. Padrini Giuseppe fu Gius.
24, 26. Stura Rosina e Carlo fu Costanzo.

2... Casa Benefica pei giovani derelitti.
32. Gardino cav. Biagio, Giuseppe e Domenico fu Guglielmo.
34. Id. id.
36. Carrera cav. uff. G. B.
48. Massola Ant., Gius.ª, Anna, Nat.ª, e Margh. fu Gius.
50. Lamberti Amalia in Bolognino.
52. Rolando Maria ved. Stupenengo.

PAPACINO Alessandro Vit... rio, prima via a destra del ...rso Oporto dopo il corso ...ecardi, m. 320 (**N 13**).

Distinto scrittore di scienza ...ilitare, nato a Villafranca nel ...714 e morto nel 1786.

Pret.: Mand. III. Sez. Mon...so.
P. S.: Sez. Monviso.
C. E. A.: Mand. III.
C. E. P.: Coll. IV.
Parr.: dal principio a via ...ttore De Sonnaz Parr. SS. An...eli Custodi; da via Ettore De Sonnaz al termine Parr. S... Barbara.

1. Martini Cesare ed Eligio fu Alessandro.
3. Della Rovere di Montiglio march. comm. Giuseppe.
5. Gabetti Giovanni ed Ottavio fu Luigi.
Cerruti Rosina fu Giovanni.
7. Sola avv. Guido.
21. Bellia comm. Celestino.
23. Guazzone comm. Giuseppe.

2. Leone di Tavagnasco conte Enrico (eredi).
4. Castoldi ing. Felice.
8, 10. Giraudi-Ballor Battistina.

PARAVIA Alessandro, via parallela a levante di via del Martinetto e compresa fra il corso Regina Margherita e via Pinelli, m. 135 (**I 9**).

Dottore in diritto, professore di eloquenza, di storia nazionale e di mitologia. Ebbe cattedra all'Università, all'Accademia di Belle Arti ed a quella Albertina di Torino. Pubblicò notevoli saggi di varia letteratura. Nato nell'anno 1797, morì nel 1857.

Pret.: Mand. II. Sez. Moncenisio.
P. S.: Delegaz. San Donato.
C. E. A.: Mand. VII.
C. E. P.: Coll. II.
Parr.: Sant'Alfonso de' Liguori.

227 (isolato). N. N.

PARCO DEL VALENTINO (Vedi Valentino).

PARELLA, via in borgata Monte Bianco, m. 180 (**P 7**).

Comune della Provincia di Torino, alle dipendenze ed a 8 chilometri dalla città d'Ivrea.

Pret.: Mand. VII. Sezione Borgo Dora.
P. S.: Sez. Borgo Dora.
C. E. A.: Mand. VII.
C. E. P.: Coll. II.
Parr.: Madonna della Pace.

1. Boccalatte Luigi.
3. Gratarola Mario G.
9. Ballesio Carlo.
11. Gentile Federico fu Filiberto.

6. Hofmann e C. (Ditta).

PARIGI (Corso), dal corso Stupinigi al corso Trapani, metri 2400 (**L 18**).

La gran capitale della Francia, forse il primo centro artistico e letterario del mondo moderno.

Pret.: Mand. III. Sez. Monviso dal corso Stupinigi alla ferrovia di Milano. — Mand. V. Sez. San Salvatore da oltre la ferrovia di Milano al fine.
P. S.: Sez. San Secondo dal corso Stupinigi alla ferrovia di Susa. — Delegaz. San Paolo da oltre la ferrovia di Susa al fine.
C. E. A.: Mand. V.
C. E. P.: Coll. IV.
Parr.: della Crocetta.

7. Cacherano dei conti di Bricherasio nob. Sofia fu Luigi.
Massel di Caresana contessa Teresa ved. Cacherano di Bricherasio.
47. Molino E.
49. Belloli Ernestina.
51. Bianchetta teol. coll. cav. Tommaso.
71, 73. Gallo Claudio (Ditta).

44. Gallo Claudio.
46, 48. Andreis barone Vittorio.
50. Caldi Gio. Batt. e consorte.
52. Nobili Ernesto di Agostino e Re Maria coniugi.
54. Cauda Faustino fu Carlo.

PARINI Giuseppe, quinta via a destra del corso Vitt. Em. II, oltre la piazza Carlo Felice, m. 170 (**O 14**).

Poeta lirico milanese, nato in Bosisio nel 1729, morto a Milano nel 1799; scrisse la satira *Il Giorno*, flagellante la mollezza dei suoi tempi, e poesie pregiatissime.

Pret.: Mand. IV, Sez. Po.
P. S.: Sez. Monviso.
C. E. A.: Mand. III.
C. E. P.: Coll. IV.
Parr.: dal principio a via S. Quintino Parr. San Secondo, e da via San Quintino al termine Parr. San Carlo.

3. Ricchiardi Camilla ed Enrichetta fu Luigi.
5. Id. id.
7. Mazzonis Gio., Luigi, Pio ed Ernesto fu Ernesto.
9. Id. id.
11. Pichetto Carol.ª fu Albino.
13. Borgo Giovanni.
15, 17. Bertolè-Viale Ettore e Maria Adelaide fu Franc. e loro madre Oliveri Giovanna fu Marcello.

2. Spurgazzi ing. Ernesto.
4. Municipio di Torino (Ginnasio Massimo d'Azeglio).
6. Id. id.
8. Municipio di Torino (Ginnasio Massimo d'Azeglio).
10. Ferrero Faustina in Boccasso Chiarina in Curione, Ferrero-Micca Giacinto, Ferruccio e Alfieri fu Luigi Claudio.
12. Id. id.
14. Società Asili Infantili.

PARMA, seconda via trasversale al corso Regio Parco oltrepassata la Dora, m. 900 (**R 11**).

Bella città, nell'Emilia.

Pret.: Mand. VII, Sezione Borgo Dora dal principio sino al corso Regio Parco. — Mand. VI, Sez. Borgo Po dal corso Regio Parco al fine.
P. S.: Sez. Borgo Dora dal principio sino al corso Regio Parco. — Delegaz. Vanchiglia dal corso Regio Parco al fine.
C. E. A.: Mand. VII.
C. E. P.: Coll. II.
Parr.: SS. Nome di Gesù.

1. Corrà Maria in Racca avv. Carlo.
3. Id. id.
7. Pozzo Gio. (eredi).
25. Levra Teresina.
27*bis.* Righini Maria ed Ernestina.
29. Rosa Domenico di Giovanni.
31. Società Anon. Cartiera Giacomo Bosso.
41. Bissattini Eugenio.
43. Capellaro Virgilio e Ferreri Anna coniugi.
47. Gandini Carlo.
49. Capretto Carolina fu Luigi. Gastaldi Antonia ved. Capretto.
59. Gremo Giovanni fu Giov.
61, 65. Bevilacqua Ludovico e Giulio fu G. B.
69. Serra Giorgio, Cesare e Luigi fu Giuseppe.
71. Pastore Benedetto fu Dom.

6. Molinar Antonia ved. Mussetto e figli Maria in Proverbio, Maddalena in Lomagno e Pietro fu Francesco.
8. Milanesio Felice, Ernesto, Eugenio ed Annetta Margherita fu Giov. Battista.
Autino Maria Teresa fu Ant.
14. Vacchetta Michele (eredi).
22. Sonaglia Antonio fu Lino.
24. Astrua Giuseppe.
30. Billotti Giovanni.
Caglieri Giuseppe, Maria e Matilde fu Giuseppe.
46. Bianchetta Ang. ved. Fiorito.
48. Goglio Giuseppe (eredi).
50. Id. id.
52. Caglieri Gaetano e Gabriella fu Carlo.
62. Delmastro, Vaudetti, Testore e Demezzi (Ditta).
64. Mazzola Giuseppe.
66. Segre David fu Leone.

PARROCCHIA (Via alla), nella frazione di Cavoretto (**Q 24**).

Perchè conduce alla chiesa Parrocchiale dell'ameno borgo di Cavoretto.

Pret.: Mand. V. Sez. San Salvatore.
P. S.: Sez. Borgo Po.
C. E. A.: Mand. VI.
C. E. P.: Coll. V.
Parr.: di Cavoretto.

5. Perino Marianna in Bocco.
7, 9. Osnengo Michele, Margherita, Costanza e Caterina fu Giuseppe.
Perino Maria-Felicita ved. Osnengo.
9. Perino cav. Dom.-Fedele fu Michele.
Fasolis Maria fu Carlo.
Fasolis Lucia fu Carlo.
Pereno Maurizio.
Battagliotti Giuseppe.
15. Signetti Natale fu Giovanni.
35. Ceresole Giovanni fu G. B.
37. Turletti comm. Vittorio fu Vincenzo.

4. Bianco Bartolomeo fu Ant.
6. Giusta Vittoria fu Domen.
10. Gallea Lorenzo.
Signetti Giovanni fu Gius.
Signetti Teresa di Giovanni.
Baudino not. Antonio Ettore.
Zabert Vitt. e Alb. fu Ferd.
12. Id. id.

PASCOLO (Strada del), nella Frazione di Bertolla, oltre il Regio Parco.

Di antica e ignota origine.

Pret.: Mand. VII, Sezione Borgo Dora.
P. S.: Sez. Borgo Dora.
C. E. A.: Mand. VII.
C. E. P.: Coll. II.
Parr.: Abbadia di Stura.

549. Montù Lucia, Franc., Caterina, Anna, Natale, Giacomo, Giovanni, Giuseppe e Teresa fu Paolo.
777. Scarafiotti Pietro.

60. Borgiotto Domenico.
62. Id. id.
640. Zanino G. B. e Pietro fu Giacomo.
642. Serasio Giacomo.
644. Bertinetti Gius.-Giacomo fu Giuseppe-Antonio.
644*bis*. Ferrero Giov. e Fioretto Silvia coniugi.
646. Bessone Giovanni e Cesale Anna, coniugi.
646*bis*. Boero Giovanni.
650. Demo Gaspare fu Francesco.
654. Graglia Francesco.
658. Garena Giacomo fu Gius.
660. Cortese Giuseppe.
660*bis*. Forno Giuseppe.
662. Graglia Ant. fu Giacomo.
664. Varetto Giulio Cesare.
666. Canapale Vitt. fu Domenico.
668. Carena Giov. e Mich.
Carena Secondo, Giovanni, Emilio, Antonio, Paola e Luigia fu Giuseppe.
Boero Teresa ved. Carena.
680. Orecchia Franc. di Antonio.

PASSALACQUA Gius. Luigi, seconda via perpendicolare a giorno di piazza Statuto, m. 300 (**N 11**).

Generale, nato in Torino il 9 dicembre 1794, e morto nella battaglia di Novara il 23 marzo del 1849.

Pret.: Mand. II. Sez. Moncenisio.
P. S.: Sez. Moncenisio.
C. E. A.: Mand. II.
C. E. P.: Coll. I.
Parr: Santa Barbara.

1. Baccon Ernesto e Augusto di Luigi.
9. Boggio Giovanni fu Pietro e madre Ramella Margherita.
11. Sacco Evasio, Giovanni e Natale fratelli.

2. Agosti fratelli e sorelle.
4. Ceriana cav. Vincenzo.
6. Gazelli di Rossana marchesa Giuseppina.
8. Id. id.
10. Rizzolio avv. Carlo fu Giacomo.
10*bis*. Baptist Missionary Society Corporation.
12. Galateri di Genola contessa Emilia nata Rossi.
14. Marini Alberta fu avv. Enr.

PASTRENGO, sesta via a destra di via Sacchi sino al corso Siccardi, parallela a via Legnano, m. 550 (**N 16**).

A ricordo della battaglia combattuta e vinta dall'esercito piemontese contro l'austriaco il 30 aprile del 1848. Comune presso Verona.

Pret.: Mand. III. Sez. Monviso.
P. S.: Sez. San Secondo.
C. E. A.: Mand. V.
C. E. P.: Coll. IV.
Parr.: i numeri pari fino al corso Re Umberto Parr. San Secondo; dal corso Re Umberto al termine e tutti i numeri dispari Parr. della Crocetta.

1. Beccio Egidio.
3. Defassi Eugenia ved. Matetti e figlia Matetti Maria.
11. Cicogna Adelaide ved. Artom e nipote Cicogna Maddalena di Emilio.
11*bis*. Id. id.
13. Torretta Marcello Giuseppe e Giovanni di Alfredo.
15. Pescarolo prof. comm. Bellom, senat. del Regno.
17. Malvano Celeste in Ovazza fu cav. Daniele.
19. Ramella Cesare ed Irene fu Bartolomeo.
21. Perino cav. Domenico Fedele.
25. Segre Ada ved. Treves.
27. Gibellini contessa Amalia in Oreglia di S. Stefano.
29. Id. id.

2. Moreno Teresa in Gabutti.
12. Filogamo cav. Domenico.
14. Id. id.
16. Cora Emma in Corazza.
16*bis*. Banaudi Angiolina in Borghesio.
18. Canera di Salasco nobile Clementina.
20. Marchesa Pietro fu Gio.
24. Prinetti Caterina, Orso e Francesco, Gaetano e Giorgio fu ing. Tommaso.
26. Debenedetti ing. comm. Emilio di Giacomo.
28. Borzone avv. cav. Carlo Maggiorino.

PATONERA (Vedi Val Patonera).

PAVARINO (Strada vicinale del), nella Fraz. Reaglie, oltre la borgata Madonna del Pilone.

Dal nome di un antico proprietario.

Pret.: Mand. VI. Sezione Borgo Po.
P. S.: Sez. Borgo Po.
C. E. A.: Mand. VI.
C. E. P.: Coll. V.
Parr.: di Reaglie.

425. Lansarotti Umb. fu Carlo.
427. Lombard cav. Gius., Vincenzo, Giov., Cesare, Teresa fu dott. Luigi.
429. Campora Giuseppa in Sacco.
431. Tasca Rosa ved. Benazzo.

426. Grannaglia Rodolfo fu Rod.
428. Campora Giuseppa in Sacco.
430. Bertola dott. Mario fu Modesto Gius.
432. Baroni Caloandro e Franc. fu cav. Ernesto.

PAVIA, via fra il corso Palermo e la via Aosta, oltre il corso Brescia, m. 200 (**R 9**).

Antica città italiana, nota per la sua celebre Università e per la sua vicina Certosa.

Pret.: Mand. VII, Sezione Borgo Dora.
P. S.: Sez. Borgo Dora.
C. E. A.: Mand. VII.
C. E. P.: Coll. II.
Parr.: San Gioachino.

PAVONE, via nella borgata Vittoria, a destra e parallela della via Chiesa della Salute, tratto compreso fra le vie Bocardo e Vibò, m. 90 (**O 6**).

Comune della provincia di Torino alle dipendenze di Ivrea. Possiede un castello antico situato in una amena posizione.

Pret.: Mand. VII, Sezione Borgo Dora.
P. S.: Delegaz. San Donato.
C. E. A.: Mand. VII.
C. E. P.: Coll. II.
Parr.: Nostra Signora della Salute.

5. Perardi Silvio, Emilio, Gino, Giovanni e Caterina fu Ant.
Gay Annetta ved. Perardi.
7. Biesta Domenico, Michele, Francesco e Secondo di Giuseppe.

PECETTO (Strada comunale di), Frazione di S. Margherita, oltre la piazza Gran Madre di Dio, pel viale Villa della Regina (**N 13**).

Comune sulla collina di Torino, rinomato pei suoi vini di *reisa*.

Pret.: Mand. VI. Sezione Borgo Po.
P. S.: Sez. Borgo Po.
C. E. A.: Mand. VI.
C. E. P.: Coll. V.
Parr.: Santa Margherita.

2[illegible]. Colli-Lanzi Felice e figlia Maria in Ferrero.
[illegible]. Chiantore Giovanni di Gius.
[illegible]. Bertini cav. Giuseppe e Clotilde fu Francesco.
[illegible]. Giorgis Gio. e Giovanna fu Domenico.
Bultrini Filomena di Gius.
Giorgis Domenica fu Gius.
[illegible]. Malan Maria in Lupi.

263. Sinchetto Alberto e figli Tancredi e Francesco.
[illegible]. Conterno Thelma fu Gius.
[illegible]. Ghiotti ing. comm. Ernesto.
[illegible]. Segre Adele fu Salomone ved. Momigliano.
[illegible]. Lusso Ottavio fu Giovanni.
[illegible]. Boggio G.
292. 294. Col Maria fu Melchiorre.
[illegible]. Bergolo nob. Maddalena in Sforza di Cataldo.

PELLERINA (Strada comunale della), prolungamento di via San Donato, tra il piazzale del Martinetto e le Basse di Dora, m. 2400 (**G 9**).

Dal canale industriale di questo nome.

Pret.: Mand. VII. Sezione Borgo Dora.
P. S.: Delegaz. San Donato.
C. E. A.: Mand. VII.
C. E. P.: Coll. II.
Parr.: Sant'Alfonso de' Liguori.

311. Visconti Gius. fu Giacomo.
[illegible]. Marini Elvina (eredi).
Vigliardi-Paravia comm. Innocenzo.
Roda cav. uff. Giuseppe.
Calcagno Gustavo Paolo di Roberto.
365. Della Chiesa di Cervignasco nob. Anna n. Petrino.
523. Visconti Francesco.

18. 20. Municipio di Torino.
[illegible]. 310. Barbera Gioach., Enr., Ferd. e Marco di Agost.
312. Gorlier Albina, Anna in Arzano, Domen., Emilia, Enrichetta, Margh. ed Onorato fu Giacomo.
[illegible]. Argano Antonio di G. Batt.
[illegible]. Dentis Carlo e figlio Gius.
[illegible]. Perrero Michele.
[illegible]. 332. Società Anon. Fornaci riunite di Torino.
[illegible]. Santiano Edoardo fu Pietro.
[illegible]. Municipio di Torino.
[illegible]. Decato sorelle.
[illegible]. Raimondo Marianna vedova Peirani.
346. Pia D. D. e C. (Ditta).
348. Id. id.
370. Grosso Cristina.
380. Abate Ter. ved. Roccia Giuseppe, Roccia Batt., Carlo, Pietro, Cater. e Petronilla fu Gius.; Roccia Agnese, Silvio e Pietro fu Gius. e Bordi Giov. di Bartolomeo; Borgiallo Maria ved. Roccia Antonio.
512. Balbiano (eredi).
516. Bonino Giovanni fu Franc.

PELLICE (Via), nella borgata San Paolo, a giorno di via Fréjus, seconda dopo il corso Racconigi, m. 155 (**G 13**).

Affluente di sinistra dell'alto Po.

Pret.: Mand. V. Sez. San Salvatore.
P. S.: Delegaz. San Paolo.
C. E. A.: Mand. V.
C. E. P.: Coll. IV.
Parr.: di Pozzo Strada.

3. Marchisio Gius. fu Dom. e Pezziardi Vincenza coniugi.
5. Bertone Domenica.
Turco Giovanna in Rocco.
7. Giacone Giacomo e Beltramo Maria coniugi.

2. Barel di S. Albano conte Ippolito di Edoardo.
6. Stefanone Giovanni.

PELLICO SILVIO (V. Silvio Pellico).

PELVO (Via), nella borgata Monginevro, penultima a destra di via Monginevro, m. 375 (**F 14**).

Monte delle Alpi Cozie presso Fenestrelle.

Pret.: Mand. V. Sez. San Salvatore.
P. S.: Delegaz. San Paolo.
C. E. A.: Mand. V.
C. E. P.: Coll. IV.
Parr.: San Bernardino.

39. Ray Ettore fu Luigi.

PERGOLESI Giambatt. (Via), parallela al corso Taranto, compresa tra il corso Ponte Mosca e la strada dell'Arrivore, m. 900 (**U 6**).

Celebre musicista dalla facile vena melodica, d'ispirazione geniale, di febbrile attività (1710 † 1736).

Pret.: Mand. VII, Sezione Borgo Dora.
P. S.: Sez. Borgo Dora.
C. E. A.: Mand. VII.
C. E. P.: Coll. II.
Parr.: Madonna della Pace.

PEROSA (Via), in borgata Monginevro, seconda oltre la via Villafranca, dal corso Peschiera alla via Moretta, metri 435 (**G 13**).

Comune della provincia di Torino, circondario di Pinerolo, allo sbocco del torrente Germanasca nel Chisone.

Pret.: Mand. V. Sez. San Salvatore.
P. S.: Delegaz. San Paolo.
C. E. A.: Mand. V.
C. E. P.: Coll. IV.
Parr.: di Pozzo Strada.

63. Bursi Arturo fu Antonio.
65. Repetto Giuseppe e Presenda Margherita coniugi.
67. Gherra Stefano.
73. Magnani fratelli.

2. N. N.
4. Andreis Pietro.
6. Gamba Enrico.
8. Bocchetti Giuseppe.
10. Dell'Acqua Margherita in Gioanetti.
12. Costantino Teresa in Marchisone.
52. Grande Giuseppe e Costa Rosa coniugi.
54. Bosco Michele e Scuvero Luigia coniugi.
56. Jacazio Leone.
64. Rossotto Giuseppe e Mais Maria coniugi.
66. Boglietti Cesare e Teresa.
68. Gamba Domenico fu G. B.
70. Vergnano Paolo e Cottino Enrichetta coniugi.
72. Pavarino dott. Teodoro fu Felice.
74. Taricco coniugi.

PERRERO (Via), in borgata Monginevro, parallela a destra del corso Peschiera, tra la via Cesana e il corso Racconigi, m. 300 (**G 14**).

Comune della provincia di Torino, circondario di Pinerolo, al centro della valle Germanasca e S. Martino.

Pret.: Mand. V. Sez. San Salvatore.
P. S.: Delegaz. San Paolo.
C. E. A.: Mand. V.
C. E. P.: Coll. IV.
Parr.: di Pozzo Strada.

1. Cerallo Maddalena in Crovella.

PERRONE Ettore (Via), a sinistra di via Garibaldi, prima del corso Palestro, m. 325 (**N 12**).

Generale, nato in Torino nel 1789, morto nella battaglia di Novara il 23 marzo 1849.

Pret.: Mand. II. Sez. Moncenisio.
P. S.: Sez. Moncenisio.
C. E. A.: Mand. II.
C. E. P.: Coll. I.
Parr.: da via Garibaldi a via della Cittadella Parr. del Carmine; dalla via Cittadella al fine Parr. Santa Barbara.

1. Educatorio Duchessa Isabella dell'Istituto dell'Opera Pia di San Paolo.
3. Rossi senatore Angelo (eredi).
5. Ajello Margherita di cav. Placido.
9, 11. Parrocchia di S. Barbara.

2. Arneodo cav. Giacomo (eredi).
4. Municipio di Torino.
8. Tiboldo Secondina (eredi).
10. Boffa avv. Edoardo fu Giacomo.
12. Id. id.
14. Municipio di Torino (Lavat.).
16. Agnelli Aniceta in Nasi ing. Carlo.
Frisetti cav. Giovanni.

PERUGIA, seconda via parallela a nord-ovest del corso Regio Parco, m. 740 (**S 10**).

Città principale dell'Umbria sulla destra del Tevere. Ricchissima di opere d'arte.

Pret.: Mand. VII, Sezione Borgo Dora.
P. S.: Sez. Borgo Dora.
C. E. A.: Mand. VII.
C. E. P.: Coll. II.
Parr.: San Gioachino.

5. Arondelli coniugi.
11. Pistono Leopoldo e geom. Federico fu Bernardo.
19. Rocco Giuseppe fu Stefano.

6. Tetti Ignazio di Battista.
18. Righini Maria ed Ernestina fu cav. Carlo.
34. Ballada e C. (Ditta).
36. Mautino Carlo fu Giovanni.

PERUSSIA (Strada del), tra le frazioni Madonna di Campagna e Lucento.

Dal nome di un antico cascinale.

Pret.: Mand. VII, Sezione Borgo Dora.
P. S.: Delegaz. San Donato.
C. E. A.: Mand. VII.
C. E. P.: Coll. II.
Parr.: Mad. di Campagna.

845. Gabriolotto Angela e Maria fu Michele.
847. Cerutti Carlo fu Giacomo.

PESARO (Via), parallela a notte del corso Ciriè, tra il corso Principe Oddone e la via San Pietro in Vincoli, m. 540 (**O 9**).

Città capoluogo in provincia omonima sulla linea litoranea adriatica. Celebre il suo liceo musicale.

Pret.: Mand. I, Sez. Dora.
P. S.: Sez. Borgo Dora.
C. E. A.: Mand. VII.
C. E. P.: Coll. II.
Parr.: dal principio fino a via Cigna Parr. S. Gioachino; da via Cigna al termine Parr. Maria SS. Ausiliatrice.

15. Calzaturificio Diatto.
25. Martini Luigi.
27. Monateri Sigismondo.
29. Guglielminetti coniugi.

22. Migliavacca Albino fu Franc. e Tavano Matilde fu Ignazio coniugi.
24. Miretti Paolo.
26. Id. id.
42. Feno Giuseppe fu Giovanni.

PESCATORE (Vedi Matteo Pescatore).

PESCHIERA (Corso), a mezzodì della piazza d'Armi vecchia, compreso fra il corso Re Umberto e lo stradale di Francia, presso la nuova barriera omonima, metri 3800 (**M 16**).

Fortezza del Veneto sul lago di Garda, presa agli Austriaci dall'Esercito Piemontese addì 30 maggio 1848.

Pret.: Mand. III, Sez. Monviso dal principio sino alla ferrovia di Milano. — Mand. V, Sez. San Salvatore da oltre la ferrovia al fine.
P. S.: Sez. San Secondo sino al corso Ferruccio. — Delegaz. San Paolo dal corso Ferruccio al fine.
C. E. A.: Mand. V.
C. E. P.: Coll. IV.
Parr.: dal principio fino alla strada di San Paolo Parr. della Crocetta; dalla strada di San Paolo a via Monginevro Parrocchia S. Bernardino, e da via Monginevro al fine Parrocchia di Pozzo Strada.

7, 9. Sassone e Derossi (Giuoco del Pallone).
15. Boggio cav. Gelasio fu G. B.
Boggio Angelo (eredi).
Perino Vitale fu Giovanni.
17. Rignon conte Edoardo.
19. Gamna Maria, Felicita, Laura, Luisa, Giuseppe ed Anna fu cav. Casimiro.
Martinazzi Angela vedova Gamna.
25. Bogetti Guido, Maria, Amedea, Gustavo e Mario-Cesare fu Giovanni-Celestino.
27. Peruglia ing. Silvio.
29. Albano Antonio.
31. Id. id.
33. Bianco Lorenzo.
35. N. N.
37. Torta Giacomo e figli Ern., Giovanni ed Annetta.
39. Gambaro conte Angelo (eredi).
41. Id. id.
43. Vecci Nazareno Luigi di Vincenzo.
45. Alloatti Alessandro e Alloatti Candida coniugi.
53. Faletti ing. Enrico.
159. Demaria Maria.
161. Enria Teresio.
163. Fiorito cav. Gius. Maria.
165. Plevna Rosa.
167. Id. id.
169. Id. id.
171. Id. id.
173. Id. id.
247, 251, 255. Società Italiana Transaerea (S.I.T.).

2. Rey cav. Giovanni fu Ant.
4. Id. id.
8. Borda Romolo fu Gius.
10. Lombroso Paola in Carrara.
12. Id. id.
14. Rignon conte Edoardo.
166. Plevna Enrico.
168. Id. id.
170. Prato Felice.
248. Longo Antonio.
250, 270. Bellia comm. Celestino fu Bernardo e figli avv. cav. Valentino ed Edgardo.
272, 274. Società Les Fils de Peugeot Frères.
280. Giordana ing. Gio. Batt. fu Gio. Batt.

PESIO (Via), a destra dello stradale di Nizza, di fronte alla via Garessio, m. 190 (**M 23**).

Fiume del Piemonte, sgorga alle falde del Monte Carsino, nelle Alpi Marittime e finisce nel Tanaro a sud-est di Carrù.

Pret.: Mand. V, Sez. San Salvatore.
P. S.: Deleg. Barr di Nizza.
C. E. A.: Mand. V.
C. E. P.: Coll. IV.
Parr.: Patrocinio di San Giuseppe.

5. Givonetti Giuseppe.

PESSINETTO (Via), nella borgata Ceronda, tra la Dora e il corso Altacomba, m. 300 (**I 7**).

Piccolo Comune nelle valli di Lanzo.

Pret.: Mand. VII, Sezione Borgo Dora.
P. S.: Delegaz. San Donato.
C. E. A.: Mand. VII.
C. E. P.: Coll. II.
Parr.: di Lucento.

1. Guala Carlo fu Carlo e sua prole maschia.
7. Berardi fratelli fu Angelo.

6. 8. Colombo cav. Pacifico fu Bonaparte.
10, 12. Allamano coniugi.

PETITTI (Vedi Ilarione Petitti).

PETRARCA Francesco, prima via a sinistra di via Nizza oltre la piazza Nizza, m. 675 (**O 19**).

Il più gentile e delicato fra i nostri grandi poeti; incoronato in Campidoglio nel 1341. Nato in Arezzo nel 1304, morto in Arquà (Padova) nel 1374.

Pret.: Mand. V, Sez. San Salvatore.
P. S.: Sez. San Salvatore.
C. E. A.: Mand. V.
C. E. P.: Coll. IV dal n. 1 al 13 e dal 2 al 14. — Coll. III dal num. 15 e 16 al fine.
Parr.: Sacro Cuore di Gesù.

1. 3. Golzio Giov. fu Agostino.
Golzio Giovanni e Agostino di Maurizio.
Ramassotto Giovanni e Maurizio fu Giovanni.
5, 7. Maraschi Achille detto Riccardo fu Luigi.
9. Bruvera Margherita vedova Gariglio.
Nasi cav. Vittorio fu Michele.

11. Castagno Virginia vedova Zucchi.
13. Merlin Gius.-Ant. (eredi).
Vidotti Margherita ved. Pozzetti Francesco.
17. Chiabotto Francesco e Nepote Maria.
17*bis*. Giraud Giovanni, Giuseppe e Vittorio.
19. Meyer Clementina e figlio Agostino.
21. Id. id.
23. Bologna Luigi Patetta e Decher (Ditta).
Trinchieri Ulisse fu cav. Annibale.
29, 31. Auto-Commerciale (Società Anonima).

4. Weiss Adolfo.
6. Id. id.
10. Rossignoli Fel. di Luigi.
12. De Fernex Giovanni e C.ª (Ditta).
14. Rattalino Domen. fu Andrea.
16. Soldati Adele.
18. Frova avv. Carlo Felice di Pietro e Scagliotti Maddal. Leonilda coniugi.
20. Neirotti Simone.
22. Id. id.
24. Barbero Pantaleone-Angelo fu Domenico.
Giliberti Francesco.
26. Barberis Ida ed Erminio fu Pietro e madre Morello Teresa fu Giuseppe
28. Carello Fausto e Pietro fratelli.
30. Id. id.
32. Peracca conte Mario Giacinto.
44. Bertolina Semele-Temofila in De Fernex.

PETRELLA (Via), a destra della via Paisiello, tra la piazza Bottesini e il corso Sempione, m. 930 (**T 7**).

Maestro di musica palermitano. A diciassette anni compose la prima opera *Il diavolo color rosa*. Applauditissime furono le sue opere (1813 † 1877).

Pret.: Mand. VI, Sezione Borgo Po.
P. S.: Sez. Borgo Dora.
C. E. A.: Mand. VII.
C. E. P.: Coll. II.
Parr.: Madonna della Pace.

161. Cialdo Anna ved. Matta.
165. Rolando fratelli.

PETTINENGO (Via), in Borgata Ceronda, a giorno di via Verolengo, m. 150 (**I 6**).

Comune della provincia di Novara, circondario di Biella, situato sul declivio di un colle.

Pret.: Mand. VII, Sezione Borgo Dora.
P. S.: Delegaz. San Donato.
C. E. A.: Mand. VII.
C. E. P.: Coll. II.
Parr.: di Lucento.

1. Binando Giuseppe, Domenico e Giacomo.
Villata Francesca ved. Biando Carlo.
3. Ceria Ernesto, Stefanina, Celestino, Vittorio, Cesarina, Maria e Valentina fu Pietro.
15. Peris Maggiorino, Teresa in Pagliano e Giuseppa in Cornaglia fu Francesco.

4. Toja Francesco fu Giovanni.
6. Toja Antonio fu Antonio.
14. Gaccio Sebastiano.
16. Ressia Antonio fu Giovanni.

PEVERAGNO (Via), in Frazione Tetti Frè, m. 135 (**M 22**).

Comune della provincia e circondario di Cuneo.

Pret.: Mand. V, Sez. San Salvatore.
P. S.: Delegaz. Barriera di Nizza.
C. E. A.: Mand. V.
C. E. P.: Coll. IV.
Parr.: Patrocinio di San Giuseppe.

11. Dosio Felice e Aimo Carolina coniugi.
13. Marasso Luigi fu Giuseppe.
15. Calosso Giacomo fu Vincenzo.
19. Bosio Giuseppe fu Francesco.

PEYRON Amedeo (Via), (Borgo San Donato), parallela a sud-ovest di via Cibrario, m. 875 (**L 11**).

Celebre linguista, coltissimo letterato, autore di una rinomata *Grammatica* e d'un *Dizionario della lingua copta*, illustratore dei manoscritti greci del Museo Egizio; nato in Torino nel 1785, morto nel 1870.

Pret.: Mand. II, Sez. Moncenisio.
P. S.: Delegaz. San Donato.
C. E. A.: Mand. VII.
C. E. P.: Coll. II.
Parr.: dal principio a via Casalis Parr. San Donato, e da via Casalis al termine Parrocchia Sant'Alfonso dei Liguori.

1. Audisio Luigi e Jole fu Faustino.
7. Bressi Maria e Giuseppina di Ottavio.
9. Sega Elda in Puglisi ed Olga.
11. Società Edilizia Piemontese.
15. Segre Samuel fu Davide.
17. Foà Vittorio fu Raffaele e Foà Ernesta fu Giacobbe coniugi.
23. Marini Luigi fu cav. avvocato Enrico.
25. Vassarotti Maddalena fu Simone.
31. Baudino Agnese in Di Castiglione.
33. Roero Giovanni.
35. Macciotta Baldassarre.
37. Comoglio Ant. fu Nicolao.

2, 4. Società Anon. Piemontese di Elettricità.
10. Besozzi cav. Angelo (eredi).
14. Battistini comm. dott. prof. Ferdinando e consorte Letizia nata Bongioanni.
16. Gatta Giulia fu Grazioso.
18. Garnery avv. Giacinto.
22, 24. Gavosto Guglielmo.
26. Pautassi Giuseppe.
28. Gallino Giovanni fu Antonio.
34. Cottino Secondo e Coda Virginia coniugi
36, 38. Beltramo Leopoldo ed Ossola Teresa coniugi.
42. Azimonti Rosina ed. Slatri. Drago Virginia vedova Azimonti.
46. Borione geom. Agostino.
48. Luino Domenico fu Giuseppe.
52. Rama Eugenio.

PIANCERI (Via), regione Pellerina, a sinistra della via Exilles, m. 150 (**D 10**).

Comune della provincia di Novara, Circondario di Biella, alla riva destra del torrente Sessera.

Pret.: Mand. VII, Sezione Borgo Dora.
P. S.: Delegaz. San Donato.
C. E. A.: Mand. VII.
C. E. P.: Coll. II.
Parr.: di Pozzo Strada.

PIANEZZA (Strada provinciale di), tra le frazioni borgata Ceronda e Lucento (**I 8**).

Comune nel circondario di Torino: patria di Maria Bricca. Celebre castello. Masso erratico.

Pret.: Mand. VII, Sezione Borgo Dora.
P. S.: Delegaz. San Donato.
C. E. A.: Mand. VII.
C. E. P.: Coll. II.
Parr.: di Lucento.

1, 3. Ferroglio Giov. e figlio Michele.
11. Laboussière Giuseppe, Annetta, Maddalena e Giuseppina fu Alfonso.
15, 17. Banca Commerc. Ital.
27. Allamano coniugi.
29. Cravero G.
43, 45, 47. Medici avv. Oreste di Giuseppe.
49. Soc. An. Tranvie occidentali.
53. Losa Pietro, Antonio, Ernesto e Giovanni fu Giov.
55. Catellino Margh. ved. Eiraudo.
Eiraudo Paola fu Andrea ved. Piovano.
57. Molino Teresa vedova Coppo Evasio.
63. Borgis Antonio fu Giuseppe.
65. Rondano Angela e Teresa fu Stefano e Novara Cristina fu Giovanni.
67. Mondino Petronilla.
69. Boragni Giovanni fu Carlo.
71. Girardi Domenico e Borla Domenica coniugi.
73. Garando Giovanni di Gio.
75. Faletto Giulia.
81. Lovera dott. Fedele di Vincenzo.
85. Avondoglio Lorenzo.
195. Gianotti bar. Romano fu Carlo.
255. Lanificio di Lucento (in liquidazione).
281. Giraud Giacomo.
283. Salvai Vittorio e Teppa Caterina coniugi.

285. Municinio di Torino.
287. Tempo Francesco. Bertinetti Lucia in Ribero.
287*bis*. Bersano Felice.
289. Penna Giovanni.
293. Girardi coniugi.
339. Giordano Virginia in Fiore. Musso Giuseppe.

2. S. Ferroglio Giov. e figlio Michele.
10. Marchino Giacomo fu G. B.
12. 14. Gramaglia Gius. e Bertola Luigia coniugi.
16. Rolle Matilde ved. Vacca e Vacca Maddalena, Anselmo, Raimondo e Giovanni fu Giuseppe.
18. Ferroglio Michele di Gio.
22. Girardi Vittorio fu Agostino. Pipino Angelo. Chiariglione fratelli di Ant. Girardi fratelli di Domen. Berardi fratelli fu Angelo.
24. Colombo cav. Pacifico fu Bonaparte.
26. Id. id.
28. Id. id.
30, 32. Enriù Giacinta fu Dom.
36. Chiara Carlo fu Paolo e figli Paolo, Pietro, Gius., Felice, Angela, Maria e Gioachino.
42. Rossotti Angela e figlia Faggiotti Caterina.
44. Chiara Felice.
46. Gamba Angelo-Giovanni e Carolina fu Dionigi.
48. Monticone Maria ved. Busnasco. Busnasco Anna, Margherita, Rosa, Giulio Matteo, Caterina e Antonio fu Stefano.
50. Gibbone Francesca. Gibbone Maria.
52. Loro Mauro fu Quirico.
58. Avondoglio Lorenzo fu Gius.
60. Cellerino Giuseppe.
66. Cravanzola Giuseppina in Lupano.
72. Mola Michele di Giuseppe.
200. Fontana Maria fu comm. Leone e Cridis avv. Basilio coniugi.
204. Valperga di Masino conte Carlo (eredi).
250. Ospedale di S. Giovanni.
260. Fontana Maria fu comm. Leone e Cridis avv. Basilio coniugi.
280. Istituto Bonafous.
282. Battuello Agostino.
282*bis*. Vota Giovanni e Stefano fu Pietro.
286. Merlo Maria.
288. Ozello Giusto.
340. Tirozzo Giovanni.

PIASCO (Via), parallela al corso Lepanto, perpendicolare e a destra dello stradale di Stupinigi, oltre la ferrovia di Susa, m. 210 (**L 19**).

Comune della provincia di Cuneo, circondario di Saluzzo; un tempo fortificato.

Pret.: Mand. V, Sez. San Salvatore.
P. S.: Sez. San Secondo.
C. E. A.: Mand. V.
C. E. P.: Coll. IV.
Parr.: della Crocetta.

PIAVE (già via Deposito), da via Garibaldi a via Giulio, m. 335. (**O 11**).

Sacro fiume d'Italia, il quale nasce dal monte Paralba (m. 2693) estremità nord del Cadore e, dopo un percorso di km. 220, sbocca nel Golfo di Venezia presso il Porto di Cortellazzo. Esso fu baluardo insormontabile alla invasione austriaca e dalle sue rive balzò l'offensiva fulminea che ridonava alla Patria le terre nostre martirizzate, annientando e sbaragliando l'esercito nemico il quale in pochi giorni era costretto a chiedere l'armistizio (3 novembre 1918).

Pret.: Mand. II, Sez. Moncenisio.
P. S.: Sez. Moncenisio.
C. E. A.: Mand. II.
C. E. P.: Coll. I dal n. 1 al 13 e dal 2 al 14. — Coll. II dai num. 15 e 16 al fine.
Parr.: Beata Vergine del Carmine.

1. Rossi avv. Vittorio.
3. Tossi Andrea.
5. Micca avv. Oreste e Dionisio Teresa coniugi. Radicati di Primeglio conte Federico fu Vinc., giudice.
7. Faissolle Amalia ved. Botteri.
9. Crosa-Caretti Maria. Crosa-Caretti Lydia.
11. 13. Istit. Figlie dei Militari.
15. Ospedale di S. Luigi.

2. 4. Demanio dello Stato (Collegio Nazionale).
6. Parrocchia del Carmine.
12. R. Manicomio.
14, 16. Zappata cav. avvocato Alfonso.
18. R. Manicomio.

PIAZZI Giuseppe (Via), prima parallela a levante del corso Vinzaglio, dall'incontro con il corso Orbassano al corso Parigi (**L 16**).

Dottissimo ecclesiastico, filosofo e astronomo: direttore dell'Osservatorio di Palermo (1746 † 1829).

Pret.: Mand. III, Sez. Monviso.
P. S.: Sez. San Secondo.
C. E. A.: Mand. V.
C. E. P.: Coll. IV.
Parr.: della Crocetta.

1. Goglio Giuseppe (eredi).
3. Panetto Luigi.
5. Merlo Camillo.
7. Boggio e Perino.
11, 13. Florio e Zorzoli.
21. Provincia di Torino (Ospizio per gli Esposti).

2. Goglio Giuseppe. (eredi).
14. Boggio Angelo (eredi).
16. Boggio-Marzet Alfr. fu Luigi. Boggio-Bertinet Gugl. di Ang.
26. Bertolino Luigia, Maddalena, Cristina e Giov. fu Barnaba.
36. Galli Luigi e Gastaldi Margherita coniugi.
54. Mangili Innocente (Soc. An.).

PIEDICAVALLO (Via), nella regione Tesoriera, a destra e perpendicolare allo stradale di Francia, a sinistra della via Zumaglia, m. 195 (**F 11**).

Comune della provincia di Novara, circondario di Biella.

Pret.: Mand. VII, Sezione Borgo Dora.
P. S.: Delegaz. San Donato.
C. E. A.: Mand. VII.
C. E. P.: Coll. II.
Parr.: di Pozzo Strada.

7. Ciatti Margherita in Sala.

PIEMONTE (Corso), tratto lungo la sponda destra del Po, compreso fra la via Gioanetti e il ponte Umberto I, m. 450 (**S 15**).

La regione più occidentale dell'Italia: fra la Lombardia, la Liguria e le Alpi Occidentali.

Pret.: Mand. VI, Sezione Borgo Po.
P. S.: Sez. Borgo Po.
C. E. A.: Mand. VI.
C. E. P.: Coll. V.
Parr.: Gran Madre di Dio.

1. Municipio di Torino.
3, 5, 7. Id. id
9. Diatto comm. Gio. Batt.
11, 11*bis*, 13. Id. id.

PIER CARLO BOGGIO (Via), prolungamento della via Principi d'Acaja, fra il corso Vittorio Eman. II e la ferrovia di Susa (Borgo Crocetta), m. 1725 (**I 13**).

Pubblicista, avvocato, professore e deputato: nato in Torino nel 1827; partì volontario per la guerra dell'indipendenza nel 1866 e perì sopra la nave ammiraglia *il Re d'Italia* che naufragò nelle acque di Lissa.

Pret.: Mand. V, Sez. San Salvatore.
P. S.: Sez. San Secondo dal corso Vittorio Emanuele II al corso Ferruccio. — Delegaz. San Paolo dal corso Ferruccio al fine.
C. E. A.: Mand. V.
C. E. P.: Coll. IV.
Parr.: dal corso Vittorio Emanuele II al corso Ferruccio Parr. di Gesù Nazareno; dal corso Ferruccio al termine Parr. della Crocetta.

21. Demanio dello Stato (Officine ferroviarie).
23. Id. id.
143. Morello vedova.
145. Boa Enrico.
147. Racca Alfonso e Giuseppina di Ferdinando.
151. Griglio Francesco.
153. Id. id.

20. Comp. Ital. Westinghouse dei freni.
22. Id. id.
24, 26. Soc. Officine Dubosc.
38. Schilling Leone.

30. Debernardi Elisa in Finazer.
32. Girard Onorato.
40. Fabbrica Italiana Cicli e Motocicli (Borgo E. M.)
130. Velatta Luigi.
134. Eusebietti dott. Augusto.
136. Binello Stefano.
138. Canellaro Teresa fu Franc.
142. Ferrero Carlo e Giovanni di Romualdo.
144. Verna Gio. fu Abramo e Salotti Teresa fu Domenico, coniugi.
148. Peretti Giovanni. Tonelli Bartolomeo.
150. Accastello Biagio.
152. Elia Antonio.

PIETRO COLLETTA (Corso), lungo la Dora, fra il corso Tortona e il Po, m. 1650 (**W 11**).

Illustre storico, ingegnere, generale: nato in Napoli. Per amore della libertà d'Italia sofferse il carcere e l'esilio. Nato nel 1775, morto nel 1831.

Pret.: Mand. VI, Sezione Borgo Po.
P. S.: Delegaz. Vanchiglia.
C. E. A.: Mand. VII dal corso Tortona alla Dora. — Mand. VI oltre la Dora.
C. E. P.: Coll. II dal corso Tortona alla Dora. - Coll. III oltre la Dora.
Parr.: Santa Croce.

PIETRO GIURIA (Via), a ponente del corso Massimo d'Azeglio e del suo protendimento a sud, m. 1250 (**O 19**).

Poeta e storico savonese, morto in Genova nel 1876.

Pret.: Mand. V, Sez. San Salvatore.
P. S.: Sez. San Salvatore dal principio sino al corso Dante. — Delegaz. Barriera di Nizza dal corso Dante al fine.
C. E. A.: Mand. V.
C. E. P.: Coll. III.
Parr.: dal principio fino al corso Raffaello Parr. Sacro Cuore di Maria; dal corso Raffaello al termine Parr. Sacro Cuore di Gesù.

1. Demanio dello Stato (Istituto di Fisica).
3, 5, 7. Id. (Istit. Chim. Gen.).
9, 11. Id. (Istit. Chim. Farmaceutico e Tossicologia).
13. Id. (Istit. Patologia Generale e di Materia Medica).
15. Id. (Istit. di Anatomia Patologica).
21. Carello Fausto e Pietro frat.
23. Carello Fausto e Pietro frat.
25. Lascaris ing. Giovanni e Maia Maria Teresa coniugi.
27. Priolo Maria fu Francesco.
33. Galli Ferdin. fu Antonio
35. Vitale di Torricelli sorelle.
75. Caponotto Giacomo fu Carlo.
81. Caglieri Maria, Ern., Olimpia fu Giuseppe.
83. Marucchi Eugenio.
89. N. N.

2. 4. Penotti comm. Giovanni.
6. Baggio Luigi e Boccassino Angela coniugi.
8. Casalegno coniugi.
10. Id. Id.
12. Boccardo Caterina Anna.
14. Taricco Chiarina ved. Cavalli Ernesto.
22. Municipio di Torino.
24. Id. id.
30. Cerutti Francesco fu Fortunato.
38, 40. Desderi comm. generale Giuseppe fu Sebastiano.
42. Simondetti Camillo e Simondetti Olimpia nata Simondetti coniugi.
44, 44*bis* e 46 Fino rag. Paolo. Pinino fratelli.
50. Rossi cav. Giovanni fu Gius.
78. Stupenengo Giuseppe.
80. Farina Giuseppe.
86. Luzi Domenico fu Gaetano.

PIETRO MICCA, via diagonale tra le piazze Castello e Solferino, m. 500 (**P 13**).

Eroico minatore di Sagliano Andorno che nell'assedio di Torino del 1706, nella notte dal 29 al 30 agosto, all'irrompere del nemico, diede fuoco alle polveri nei cavi della Cittadella e col sacrifizio della vita salvò la patria.

Pret.: Mand. IV, Sez. Po i numeri dispari. — Mand. I, Sez. Dora i numeri pari.
P. S.: Sez. Dora.
C. E. A.: Mand. I.
C. E. P.: Coll. I.
Parr.: da piazza Castello a via Mercanti Parr. San Tommaso; da via Mercanti al fine Parr. Santa Teresa.

1, 3. Della Zoppa comm. Gio. e figli cav. avv. Felix, Maria in De Ferrari march. avv. Gerolamo.
5. Marchesa Pietro fu Giovanni e sua prole nascitura.
9. Comp. d'Assicur. di Milano.
15. Istituto Nazionale delle Assicurazioni.
17. Nervo Enrichetta fu Pietro.
21. Ducco cav. G. Batt. fu Pietro.

4. Migliora cav. Ettore.
6. Bellia cav. Pier Vincenzo.
8. Ducco cav. Giov. Battista.
10. Ubertalli Mario fu Alessandro.
12. Ghiron Annetta in cav. professore dott. Fubini.
18. Fagnoni cav. Antonio.
20. Banaudi Giuliana in Legnazzi.
22. Reda Federico di Pietro.

PIETRO TOSELLI (Via), normale a notte del corso Peschiera, parallela a levante del corso Vinzaglio, m. 65 (**L 16**).

Nato a Peveragno (Cuneo) nel 1857, morì il 7 dicembre del 1895 ad Amba Alagi (Etiopia) alla testa di duemila soldati, dopo lunga ed eroica resistenza contro uno sterminato numero di abissini.

Pret.: Mand. III, Sez. Monviso.
P. S.: Sez. San Secondo.
C. E. A.: Mand. V.
C. E. P.: Coll. IV.
Parr.: della Crocetta.

PIFFETTI Pietro, prima via parallela a notte del corso Francia, m. 850 (**L 11**).

Valentissimo intarsiatore piemontese. Eseguì mobili artistici, oggidì assai ricercati (1700 † 1777).

Pret.: Mand. II, Sez. Moncenisio.
P. S.: Delegaz. San Donato.
C. E. A.: Mand. VII.
C. E. P.: Coll. II.
Parr.: dal principio fino a via Casalis Parr. San Donato; da via Casalis al termine Parr. Sant'Alfonso de' Liguori.

1. Corino Giovanni fu Vinc.
3. Foà Vittorio.
5. Masino Angelo di Guglielmo.
5*bis*, 7. Bianco Lidia fu Gius. in Sacerdote e figlio cavaliere Felice.
7*bis*. Bosso cav. Giacomo.
9. Durando sorelle fu cav. ingegnere Luigi.
11. Riva Eugenia ved. Bianchetti.
13. Bellia ing. comm. Giuseppe fu Giuseppe.
15. Maraini cav. Giov. fu Giov.
21. N. N.

2. Florio cav. Daniele e cav. Sereno fu Ermenegildo.
4. Sacerdote prof. Teodoro.
6. Tasca Rosa fu Giov. Batt. ved. Benazzo.
10. Valletti Costanza fu Melch. in Marchigiani.
12. Vacca geom. Cesare.
16. Billotti Gaspare.
36. Ogliani Giuseppe.
38. Fontana Annibale fu Gius.
40. Donn avv. Michele.
42. Id. id.

PILO (Vedi Rosolino Pilo).

PILONETTO (Strada del), a monte del ponte Isabella e alla sinistra della strada di Moncalieri (**P 20**).

Pret.: Mand. V, Sez. San Salvatore.
P. S.: Sez. Borgo Po.
C. E. A.: Mand. VI.
C. E. P.: Coll. V.
Parr.: San Vito.

PINASCA (Via), a notte della via Avigliana, compresa tra il corso Ferruccio e la via Goffredo Casalis, in prosecuzione di via Susa, m. 135 (**I 12**).

Comune della provincia di Torino, circondario di Pinerolo alla sinistra del torrente Chisone.

Pret.: Mand. II, Sez. Moncenisio.
P. S.: Sez. Monviso.
C. E. A.: Mand. III.
C. E. P.: Coll. IV.
Parr.: Gesù Nazareno.

PINDEMONTE (Via), prolungamento della strada del Regio Parco, tra l'aiuola a levante del cimitero generale ed il corso Guerrazzi, m. 650 (**W 8**).

Poeta veronese: cantò sempre nelle sue melanconiche poesie la *beltà savia* e la *virtù gentile* (1753 † 1828).

Pret.: Mand. VI, Sezione Borgo Po.
P. S.: Sez. Borgo Dora i numeri dispari. — Delegazione Vanchiglia i numeri pari.
C. E. A.: Mand. VII.
C. E. P.: Coll. II.
Parr.: San Gaetano.

PINELLI Pier Dionigi, penultima via a sinistra del corso Principe Oddone, prima del corso Regina Margherita, metri 1100 (**M 10**).

Avvocato, presidente della Camera dei Deputati, ministro di re Vittorio Emanuele II (1804 † 1852).

Pret.: Mand. II, Sez. Moncenisio.
P. S.: Delegaz. San Donato.
C. E. A.: Mand. VII.
C. E. P.: Coll. II.
Parr.: dal principio a via Bossi Parr. San Donato, e da via Bossi al fine Parr. S. Alfonso de' Liguori.

11. Vergnano Luigi e Brosio Candido.
15. Recanzone Giacomo.
Vella Elice ved. Recanzone.
29. Quartara Anna ved. Rippa.
31, 33. Quartara Anna ved. Rippa Municipio di Torino.
35. Tagini Cater. fu Luigi ved. Patrone e figlia Annetta.

6. Beltrandi Filippo.
36. Bainotti Antonio.
44, 46. Merlo Luigi fu Carlo.
50. Lovera Antonio e Angela fu Michele.
52. Quirico Luigia ved. Varvello Luigi e figli Pietro, Lorenzo, Giuseppa e Rosa.
Nigra Giuseppe (eredi).
54. Rossotto Giovanni.
74. Talmone Alberto, Enrico, Gustavo e Amedeo fu Mich.

PINEROLO, ultima via a sinistra del corso Ponte Mosca, prima del corso Novara, metri 660 (**O 8**).

Sorge fra belle colline, in ridente posizione. È nominata dai pini e fu detta la "Nizza del Piemonte" per il suo clima mite. Vi è la Scuola di Cavalleria.

Pret.: Mand. VII, Sezione Borgo Dora.
P. S.: Sez. Borgo Dora.
C. E. A.: Mand. VII.
C. E. P.: Coll. II.
Parr.: San Gioachino.

17. Ansaldo-San Giorgio (Società Anonima).
19. Id. id.
29. Guglielmino Teresa fu Carlo in Augusto Blanc.
41. Hirschhorn Rodolfo.
45. Gullino Rosa fu not. Gius. Ant. in Assauto Alberto.
47, 49. Garrone Carlo.

6. Ramella, Geom. Guido.
10. Gabri Gius. fu Lorenzo.

PINGONE Filiberto, barone di Cusy, seconda via a sinistra della via S. Domenico, oltre il corso Valdocco, metri 55 (**N 11**).

Storico ed antiquario, autore dell'opera intitolata *Augusta Taurinorum*. Nato nell'anno 1525, morto nel 1582.

Pret.: Mand. II, Sez. Moncenisio.
P. S.: Sez. Moncenisio.
C. E. A.: Mand. II.
C. E. P.: Coll. I.
Parr.: Mad. del Carmine.

1. Marescotti Torquato.
3. Musso Domenico.

2, 4. Poesio Carlo fu Giuseppe.

PIO QUINTO, prima via a sinistra di via Nizza, m. 600 (**P 16**).

Michele Ghislieri, papa con tal nome. Mecenate delle arti, protettore degli studi. Nato a Bosco Marengo (Alessandria) nel 1504, morto nel 1572.

Pret.: Mand. V, Sez. San Salvatore.
P. S.: Sez. San Salvatore.
C. E. A.: Mand. V.
C. E. P.: Coll. IV i numeri 1, 2 e 4. — Coll. III dai num. 3 e 6 al fine.
Parr.: dal principio a via Madama Cristina i numeri dispari Parr. Madonna degli Angeli; da via Madama Cristina al fine Parr. S. Massimo. — Numeri pari tutti alla Parr. Ss. Pietro e Paolo.

1. Marsengo Onorina in Stallo.
3. Clary-Aldringen cont.ª Maria Edmea ved. Nicolis di Robilant.
7. Diatto cav. Pietro.
9. Costa di Beauregard conte Ernesto.
11. Istituto Santa Maria.
11*bis*. Id. id.
13. Cisa Asinari dei marchesi di Gresy nob. avv. Carlo fu Paolo.
15. Tavola Valdese.
17. Id. id.
17*bis*. Bracco Cesare e Corinna.
17*ter*. Id. id.
19. Sigismondi Vitt. fu Angelo.
23, 25. Cibrario sac. Nicolao, Francesia sac. G. B., Gaia Bernardino e Turco sac. Gio. (Ist. Sales.).
27. Morra Felicita fu Angelo.
29. Broglia e Rusconi (Ditta).
31. Ricci des Ferres bar. Carlo.
33. Hurault de Vibraye conte Renato.

4. Federici marchese Armando.
6. Copasso Petronilla, Assunta Rosalia, Giovanni e Carolina fu Luigi.
8. Fagnoni Panacea, Lorenzo, Edoardo.
10. Migliasso Maria fu Giuseppe.
12. Università Israelitica.
14. Schioppo Enrico.
14*bis*. Goffi Maria in Quadro.
16. Salomone Alessandro Mario (eredi).
18, 20. Vergnano Luigi.
26. Ripa di Meana marchese Remigio.
28. Sacco dott. Metello, negoz. Giulio, Regina, Emilia, Settimia fu Cesare.
30, 32. Guasco di Bisio nob. Gio.
34. Occhetti-Trombetta Bern.
36. Ducco-Occhetti Antonietta in Ducco.

PIOSSASCO, quinta via perpendicolare a destra del corso Napoli, m. 435 (**O 8**).

Industrioso Comune nel mandamento di Orbassano. Ha le rovine di un castello e parecchie industrie.

Pret.: Mand. VII, Sezione Borgo Dora.
P. S.: Sez. Borgo Dora.
C. E. A.: Mand. VII.
C. E. P.: Coll. II.
Parr.: San Gioachino.

1. Condio teol. mons. cav. Luigi.
Boccardo teol. Luigi.
Turchi Orsolina.
17. Fabbrica candele steariche di Mira (Soc. Anon.).
23. Grattini Giuseppe fu G. B.
35. Gioanetti Francesca fu Pietro in Bovero Cesare.

2. Fumagalli cav. Enrico e figlio Celestino.
8. Cibrario Teresa fu Giacomo.
10. Benna Lorenzo (eredi).
14. Manzone Natale.
16. Maletti Teresa fu Giovanni.
28. Allemandi Michele Italo fu Franc. e figlio Orazio.

PIRIA Raffaele, terz'ultima via a destra della via San Donato, da questa al corso Regina Margherita, m. 175 (**I 9**).

Chimico di molto valore: capitano del battaglione universitario pisano. Ebbe cattedra all'Università di Pisa e poi di Torino. Fu ministro della pubblica istruzione (1812 † 1865).

Pret.: Mand. II, Sez. Moncenisio.
P. S.: Delegaz. San Donato.
C. E. A.: Mand. VII.
C. E. P.: Coll. II.
Parr.: San Donato.

PISA, oltre Dora, prima via parallela a nord-est del corso Firenze, m. 800 (**R 11**).

Illustre città posta sull'Arno a pochi chilometri dal Mediterraneo.

Pret.: Mand. VII, Sezione Borgo Dora dal principio fino a corso Regio Parco. — Mand. VI, Sez. Borgo Po dal corso Regio Parco al fine.
P. S.: Sez. Borgo Dora sino a corso Regio Parco. — Delegaz. Vanchiglia dal corso Regio Parco al fine.
C. E. A.: Mand. VII.
C. E. P.: Coll. II.
Parr.: da via Bologna al corso Regio Parco Parr. San Gioachino, e dal corso Regio Parco al termine Parrocchia Ss. Nome di Gesù.

1, 3, 5. Soc. Elettric. Alta Italia.
7. Id. id.
11. Gay Angela ved. Cherio e Cherio Antonio fu Pietro.
13. Id. id.
15. Mazzetti Maria e Ernesta fu Francesco.
17. Pistono Leopoldo e Federico fu Bernardo.
23. Gambino Antonio e Viansone Felicita coniugi.
27. Albertazzi-Iore Ferdinando fu Giovanni.
Albertazzi-Iore Oreste fu Pietro.
29. Viara Stefano fu Francesco.
31, 33. Bevilacqua Mario fu Gio. Battista.
Tricerri Innocenza-Emilia vedova Bevilacqua.
35. Bianchetta Angela vedova Fiorito.
39, 41. Goglio Giuseppe (eredi).
43. Albesiano Pio e fratelli.
45. De Silvestri dott. cav. Enrico fu Antonio.
47. Borgietto Virginia fu Paolo-Andrea.
57. «Arte Vetraria Italiana» (Ditta Lodi frat. e C.).

6. Soc. Anon. «Ollomont».
10. Id. id.
14. Pera Augusto.
18. Ravina Giuseppe.
20. Roberti Pietro e Burdese Caterina coniugi.
22. Nicol Luigi.
24. Società Anonima dei Tramways di Torino e Soc. Torinese Tramways e Ferrovie economiche.
40. Bissattini Anna moglie Pioda Ernesto.
42. Sola Giuseppe fu Domenico.
44. Vecchietti Oreste.
46. Revelli Catter. in Gonay Alfr.
48, 50. Torretta Dom. (eredi) e cav. Luigi fu Michele.
52. Grosso Angelo, Pietro e Quirina fu Francesco.

PISCINA (Via), nella borgata S. Paolo, tra la via Villafranca e la via Pollenzo, m. 50 (**G 14**).

Comune della provincia di Torino, alle dipendenze di Pinerolo.

Pret.: Mand. V, Sez. San Salvatore.
P. S.: Delegaz. San Paolo.
C. E. A.: Mand. V.
C. E. P.: Coll. IV.
Parr.: San Bernardino.

3. Raimondo Giuseppe.
5. Galliano Giovanni Battista.
7. De Lauso cav. Mich. fu Vitt.

PISTOIA (Via), fra le vie Caserta ed Aquila, a destra della via Ceva, m. 420 (**N 9**).

Bella città della Toscana, nella provincia di Firenze.

Pret.: Mand. II, Sez. Moncenisio.
P. S.: Delegaz. San Donato.
C. E. A.: Mand. VII.
C. E. P.: Coll. II.
Parr.: San Donato.

26. Pozzi coniugi.
28. Boeris Angela, Domenica e Luigi fu Carlo.
40. Tessuto Antonio e Manero Maria coniugi.

PLANA Giovanni, prima via a destra di piazza Vittorio Emanuele I, m. 225 (**R 14**).

Matematico, correttore del meridiano di Torino, autore della colossale opera intitolata: *Teoria del movimento della terra* (1781 † 1864).

Pret.: Mand. IV, Sez. Po.
P. S.: Sez. Po.
C. E. A.: Mand. IV.
C. E. P.: Coll. III.
Parr.: da piazza Vittorio Emanuele I a via Maria Vittoria Parr. SS. Annunziata, e da via Maria Vittoria al fine Parr. S. Francesco da Paola.

1. Brocchi frat. fu Carlo Ant.
5. Gerbino Emilia, Guido, Angelo, Giuseppe e Maria fu Amedeo.
7. Comba Giustina in Faà.
9. Del Carretto di Moncrivello e Gorzegno march. Gustavo di march. Carlo.
11. Germano Rosalia ved. Servais.

2. Demanio dello Stato (Biblioteca militare).
4, 6, 8. Istit. delle Rosine.

PO (Via), aperta per ordine di Carlo Emanuele II, su disegni del conte di Castellamonte, da piazza Castello mette al fiume Po e al ponte in pietra, metri 700 (**O 13**).

Il maggior fiume d'Italia, le cui origini vennero fissate al «Piano del Re» a 2040 m., sotto la più alta cima delle Alpi Cozie: il Monviso. Sbocca nell'Adriatico.

Pret.: Mand. I, Sez. Dora dal n. 1 al 27. — Mand. VI, Sez. Borgo Po dal n. 29 al fine. — Mand. IV, Sez. Po tutti i numeri pari.
P. S.: Sez. Dora dal n. 1 al 27. — Sez. Po dal n. 29 al fine e tutti i numeri pari.
C. E. A.: Mand. I dal n. 1 al 27. — Mand. VI dal n. 29 al fine. — Mand. IV tutti i numeri pari.
C. E. P.: Coll. I dal n. 1 al 27. — Coll. III dal n. 29 al fine e tutti i numeri pari.
Parr.: da piazza Castello a via Bogino Parr. San Giovanni; da via Bogino a via Montebello i numeri dispari, e a via Rosine i numeri pari Parr. S. Francesco da Paola; da questi due punti al termine Parr. SS. Annunziata.

1. Musy Carlo fu Vinc.
Reviglio della Venaria cav. Cesare, Luigia, Angela (eredi), Giuseppe, Leonzio e Zaverio fu Carlo.
Olivieri di Vernier conte Carlo.
3. Giriodi di Monastero cont.ª Clementina in Coardi di Bagnasco.
5. Cauvin comm. Alberto.
7. Avondo Stefania ved. Romana.
9. Hebert nob. Adele vedova Ferrero De Gubernatis Ventimiglia di Baussone.
11. Id. id.
13, 15, 17. Demanio dello Stato (Univers. degli studi).
19. Id. id.
21. Marana cont.ª Carol. vedova Nomis di Cossilla conte Aug. e figli Luigi e Mario.
23. Ceriana Elena di Francesco in Badini Confalonieri avvocato Alb. e Ceriana Maria di Franc. in Passerin d'Entrèves e di Courmayeur cav. Alessandro.
25. Id. id.
27. Rignon cont.ª Maria Cristina in Gazzelli di Rossana.
29. Ospizio di Carità.
31. Id. id.
33. Id. id.
35, 37. Id. id.
39. Montù Ernesto.
41, 43. Malvano Cesare e ing. Augusto fu cav. Alessandro.
45, 47, 49. Parrocchia SS. Annunziata.
51. Engelfred Enr. (eredi).
53, 55, 57. Ordine Mauriziano.

2. Banca Italiana di Sconto.
4. Ospizio di Carità.
6. Janetti Bartolomeo e nipoti.
8. Id. id.
10. Bertolino dott. Prospero fu Michele.
Pavesio Felicina fu Fortun. ved. Ciravegna Cristoforo.
Minola Desiderio fu Luigi.
12. Minola Desiderio fu Luigi.
14. Rignon conte Edoardo fu Felice.
16. Parrocchia di S. Francesco da Paola.
18. Demanio dello Stato (Istituto biologico).
20, 22. Claretta - Assandri Carolina ved. Spanna.
Celesia di Vegliasco barone Alessandro e Maria-Teresa.
24. Palestrino comm. avv. Paolo e Simondetti Luigia coniugi.
26. Opera Pia Viretti.
28. Richiardi cav. Batt. e Quinzio Margherita coniugi.
30. Iuva cont.ª Giulia in Cavalli.
32. Maritano avv. cav. Lorenzo.
34. Id. id.
Mazzone Clotilde vedova Maritano.
36. Giachino Stefano fu Filib.
36, 38. Pich avv. Ern. fu Pier-Domenico.
40. Murialdo Maria, Teodora e Nicolina fu Ernesto.
42. Vegezzi Angela in Bossoli.

44. Canta Gius. fu Franc.
46. Polti Adriana fu cav. Gius. in Miani Tullio.
48. Viglietti nob. Mario fu conte Michele.
50. Osped. Carmagnola.
52. Prever Giovanna fu Gio. Giac. in Bertola.

POIRINO (Via), in regione Lingotto-Miraflori, perpendicolare a levante della strada comunale di Stupinigi, m. 150 (**G 23**).

Industrioso comune alle dipendenze di Torino.

Pret.: Mand. V, Sez. San Salvatore.
P. S.: Delegaz. Barriera di Nizza.
C. E. A.: Mand. V.
C. E. P.: Coll. IV.
Parr.: del Lingotto.

16. Martina G. B. fu Lorenzo.
18. Nepote Pietro fu Michele.

POLIZIANO (Via), a levante della piazza d'Armi di Vanchiglia, tra l'aiuola del Cimitero e il corso Pietro Colletta, m. 330 (**V 11**).

Scrittore greco e latino a quattordici anni; traduttore di Omero a quindici. Padre della filologia, poeta elegante e fervido (1454 † 1494).

Pret.: Mand. VI, Sezione Borgo Po.
P. S.: Delegaz. Vanchiglia.
C. E. A.: Mand. VII dalla piazza d'Armi di Vanchiglia sino alla Dora. Mand. VI oltre la Dora.
C. E. P.: Coll. II dalla piazza d'Armi di Vanchiglia sino alla Dora. Coll. III oltre la Dora.
Parr.: Santa Croce.

POLLENZO. Via in borgata S. Paolo, tra via Montenegro e corso Trapani, metri 1100 (**F 15**).

Frazione di Bra, alla confluenza della Stura col Tanaro.

Pret.: Mand. V, Sez. San Salvatore.
P. S.: Delegaz. San Paolo.
C. E. A.: Mand. V.
C. E. P.: Coll. IV.
Parr.: San Bernardino.

1. Angiono Franc. fu Gioach.
3. Regaldo Angelo e Ballesio Gius.ª coniugi.
5. De Lauso cav. Mich. fu Vitt.
7. Rovei Giuseppe di Ant.
9. Pereno Giuseppe.
11. Molteni Luigi.
21. Testa Giuseppe fu Giov.
23. Alloi Luigi fu Antonio.
25. Id. id.
29. Abrate Francesca e Clotilde fu Gabriele.
Abrate Gabriele fu Giovanni.
35. Riganti Alfredo.
37. Moglia Giovanni e Rossi Luigia coniugi.
39. Bruera Francesco.
41. Viglione Filippo.
43. Bavione Carlo.
47. Taverna Giorgio.
49. Scaglione Pietro.
845. Marchetti di Muriaglio conte Luigi, Alberto e Modesto fu Edoardo.

2. Cerallo Madd. in Crovella.
4. Oggero Paolo.
10. Quadro fratelli.
14. Evangelisti Evelina in Masera.
16. Elia Giovanni e Sanlorenzo Rosa coniugi.
18. Merlino Michele.
20. Cavallo Pietro, Teresa, Caterina e Giulia fu Tommaso.
Canta Maria ved. Cavallo.
Strassero Alfredo.
22. Mussino cav. Giuseppe fu Amedeo.
Mussino Amedeo di Giuseppe.
24. Iulini Giuseppe e Salvetti Margherita coniugi.
26. Bianco Pietro di Pietro.
28. Bianco Maria e Giovanni fu Giuseppe.
30. Perrottelli Emilio e Fino Giulietta coniugi.
32. Id. id.
34. Bolognino Franc. fu Gius.
36. Fubini dott. Alfredo.
38. Vaudano Gio., Anna, Agost., Gius., Sebast. fu Carlo.
44. Gianotti Rosa ved. Conti e figlie Angela e Maria.
80. Lancia e C. (Fabbrica Automobili).
840. Dalmazzi Ces., Giulio e Caio.

POLLONE (Via), regione Maddalene, a destra della via Bologna, perpendicolare tra le vie Mottalciata e Quittengo, m. 160 (**S 9**).

Comune in provincia di Novara, circondario di Biella. Vi fioriscono le industrie dei panni e dei cappelli.

Pret.: Mand. VI, Sezione Borgo Po.
P. S.: Sez. Borgo Dora.
C. E. A.: Mand. VII.
C. E. P.: Coll. II.
Parr.: Madonna della Pace.

13. Feira Enrico e Diolot Dionigia ved. Feira.
15. Nasi Michele e figli.
17. Ferrero Felicita in Gabaccio.
19. Martini Giuseppe fu Lorenzo.
21. Imberti Lucia, Costantino, Caterina, Felice e Domenica fu Giovanni.

14. Bertolino Luigi e Gremo Caterina coniugi.
16. Melano Spirito fu Mattia.
20. Bagliani Virginia ed Angelo di Domenico.

POLO MARCO (Vedi Marco Polo).

POLONGHERA (Via), prima parallela, a destra, del corso Ferruccio, fra le antiche barriere Foro Boario e San Paolo, m. 500 (**H 13**).

Comune nella provincia di Cuneo, circondario di Saluzzo.

Pret.: Mand. V, Sez. San Salvatore.
P. S.: Delegaz. San Paolo.
C. E. A.: Mand. V.
C. E. P.: Coll. IV.
Parr.: di Pozzo Strada.

7. Bocca Giuseppe fu Giovanni.
9. Rostagno Michele.
11. Galliano Michele fu Cristofredo.
11*bis*. Id. id.
19. Martini cav. prof. Enrico.
45. Rosso Giovanni.
47. Stringa Agostino.
49. Armanini Carlo e Bigatti Antonilla coniugi.
51. Baudracco Cristofora-Maria ved. Barbè e figli Ronco e Caterina fu Giuseppe.

2. Bonaudo Lodovico fu Giuseppe.
4. Cassardo Francesco e Bona Andrea.
4*bis*. Colombo Vittoria in Castelenghi geom. Napoleone.
6. Martinotti Giovanni.
8. Mighetto e Vergano.
16. Martini cav. prof. Enrico.
46, 48. Opera Pia di S. Paolo.
50. Migliasso Anna in Milla.
52. Sandri Guglielmo fu Antonio.

POMARO (Via), perpendicolare ed a destra dello stradale di Orbassano, di rimpetto alla nuova piazza d'Armi, m. 180 (**H 18**).

Comune della provincia di Alessandria, circondario di Casale Monferrato.

Pret.: Mand. V, Sez. San Salvatore.
P. S.: Sez. San Secondo.
C. E. A.: Mand. V.
C. E. P.: Coll. IV.
Parr.: della Crocetta.

5. Groppo Gio. di Bartol. Odarda Spirito di Gio.

4. Pasquina Secondo fu Pietro e Rustichelli Felicita vedova Pasquina.

POMBA (V. Giuseppe Pomba).

POMI (Strada della Valle dei), in frazione Reaglie, oltre la borgata Madonna del Pilone, prima a destra dello stradale di Chieri.

Nome d'origine popolare.

Pret.: Mand. VI, Sezione Borgo Po.
P. S.: Sez. Borgo Po.
C. E. A.: Mand. VI.
C. E. P.: Coll. V.
Parr.: di Reaglie.

442, 444. Fiorina cav. Salvatore fu Lorenzo.
446. Goitre Giuseppe e Topino Fanny coniugi.
448. Grosso Lidia in De Gaudenzi, Amalia e Onorina fu Emilio.

PONCHIELLI (Via), tra la piazza Bottesini e l'aiuola della progettata stazione merci Vanchiglia, m. 780 (**T 8**).

Distintissimo compositore di musica di Paderno Cremonese. Le sue opere gli procurarono grandissima fama. Esordì coi *Promessi Sposi* (1834 † 1886).

Pret.: Mand. VI, Sezione Borgo Po.
P. S.: Sez. Borgo Dora.
C. E. A.: Mand. VII.
C. E. P.: Coll. II.
Parr.: San Gaetano.

PONT (Via), perpendicolare, a destra della via Parella, metri 250 (**O 7**).

Pont Canavese. Comune nel circondario d'Ivrea. Sorge sopra un promontorio alla confluenza della Soana coll'Orco.

Pret.: Mand. VII, Sezione Borgo Dora.
P. S.: Sez. Borgo Dora dal principio sino alla ferrovia di Milano. — Delegaz. San Donato dalla ferrovia di Milano in fine.
C. E. A.: Mand. VII.
C. E. P.: Coll. II.
Parr.: Madonna della Pace.

7. Pasteris Giov., Vitt. e Franc.

6. De Ambrogio Gio. di Pietro.
10. Gratarola Luigi fu Dom.
12, 14. Trinchieri Ulisse fu Annibale.
16, 18. Boero cav. Vinc. (eredi).

PONTE ISABELLA (Strada vicinale del), a sinistra del corso Moncalieri, frazione San Vito (**Q 20**).

Perchè conduce, per una via scorciatoia, dal colle di San Vito a detto ponte.

Pret.: Mand. V, Sez. San Salvatore.
P. S.: Sez. Borgo Po.
C. E. A.: Mand. VI.
C. E. P.: Coll. V.
Parr.: dal corso Moncalieri alla strada privata Salino Parr. del Pilonetto e dalla strada privata Salino al termine Parr. San Vito.

503. Carlod coniugi.
505. Fava Lodovico e Fava Giuseppa coniugi.

398. Chiapello Carlo fu Carlo.
506. Andreis nob. Camillo fu Giov. Batt.

PONTE MOSCA (Corso), in prolongamento della via Milano, da piazza Emanuele Filiberto alla nuova cinta daziaria, m. 2880 (**P 10**).

Dal nome dell'ingegnere che costrusse il magnifico ponte nel 1830.

Pret.: Mand. I, Sez. Dora dal n. 1 al 15 e dal 2 al 16. Mand. VII, Sez. Borgo Dora dal num. 17 e 18 al fine.
P. S.: Sez. Borgo Dora.
C. E. A.: Mand. VII.
C. E. P.: Coll. II.
Parr.: fino al corso Novara Parr. San Gioachino; dal corso Novara al fine Parr. Madonna della Pace.

1. Teppa Angelo fu Ferdin.
3, 5. Soc. d'Assicuraz. Venezia.
13. Società Anon. Ferr. Torino-Ciriè-Valli di Lanzo.
15. Id. id.
17. Ansaldi Anna ed Adelaide fu Antonio.
19. Colombo Mauro.
21. Monasterolo Clement.ª, Carlotta, Franc., Benedetto e Camillo di Giovanni.
23. Orlandini-Morino Estella.
23*bis*, 25. De Giuli cav. Giuseppe.
27. Molgatini Gio., Pomp., Rosina, Teresa ed Emma fu Giacomo e madre Emilia nata Porta.
27*bis*. Pavarino Felicita vedova Boniscontro e figlio Boniscontro Carlo-Tommaso.
29, 31. Levi Isaia fu cav. Donato.
33. Id. id.
41. Betta G. e C. (Ditta).
45. Borsotti dott. Giovanni.
47. Buzzo-Margari Palmira fu Giuseppe.
Vittino Maria fu Gio.
Ramella Antonietta, Emma, Malvina fu Carlo.
Ramella Guido, Giovanni, Secondo ed Adelina fu Fel.
49. Scorcioni Teresa.
51. Spanna Federico e Costant. fu Alessio.
53. Vittino Maria e Buzzo-Margari Palmira fu Gius.
53*bis*, 55. Ramella Guido, Giovanni e Secondo.
57. Resegotti Lorenzo (eredi).
59. Taverna Giovanni e Luigia coniugi.
61. Grosa Emilia ved. Buscaiola rimaritata Gamba.
67. Defilippi fratelli.
89. Guala Giuseppe fu Marco.
91. Pellizzaro Salvatore e Portinari Eugenia coniugi.
95. Bertolone Giuseppe e Cravero Domenica coniugi.
97. Degiovanni Pietro.
115, 117. Travaglini Gaetano e Gius. fu Gio.

2. Corno teol. Gius. Bernardo, Rocchietti don Mauro. Ferrero teol. Carlo.
4. Matthey Luisa in Sobrero Ettore.
6. Id. id.
8. Remmert Andrea.
10. Rollini Enrichetta n. Langmann fu Lorenzo.
12. Parrocchia S. Gioachino.
14. Ravera Aurelio.
16. Ceriana cav. avv. Pietro.
18. Società Anonima Giovanni Gilardini.
20, 22. Grassi cav. Luigi di Paolo.
24. Id. id.
26. Municipio di Torino (Scuole Aurora).
32. Spinola march.ª Gerolama fu Stef. in Guasco di Bisio.
34. Buzzi Giuseppe fu Gaud.
36. Berardo Giuseppe.
38, 40. Vigliani Pietro fu Domenico (eredi).
62. Selopis Vittorio (eredi).
84. Dematteis Pietro e Rota Maria coniugi.
86. Suppo Giuseppe fu Giacomo.
88. Feno Luigia nata Dentis.
88*bis*. Delsedine Anna in Galletto.
90. Vinay Giacomo fu Giuseppe.
94. Tenino Giacomo e Guadagnini Carolina coniugi.
100. Cairola fratelli.

PONTE VERDE (Strada del), tra le frazioni di San Vito e Val Salice (**T 19**).

Da un piccolo ponte ivi esistente sul quale si attraversa il rio Valsalice.

Pret.: Mand. V, Sez. San Salvatore.
P. S.: Sez. Borgo Po.
C. E. A.: Mand. VI.
C. E. P.: Coll. V.
Parr.: di San Vito.

91. Nobili Mario.
95. Sacerdote Michele, Anselmo e Beniamino.

88. N. N.
90. Biancotti cav. Pietro.
92, 94. Toscano Angela fu Luigi ved. Ponzano.
96. Sacerdote Michele fu Eman. e nipote Sacerdote Anselmo e Beniamino fu Raffaele.

PONZA Michele (Via), seconda a destra del corso Re Umberto (**N 14**).

Distinto filologo, autore del *Dizionario Piemontese-Italiano*, nato nel 1770 e morto nel 1846.

Pret.: Mand. III, Sezione Monviso.
P. S.: Sez. Monviso.
C. E. A.: Mand. III.
C. E. P.: Coll. IV.
Parr.: SS. Angeli Custodi.

3. Scioldo Enrico, Federico, Rinaldo e Mario.

2, 4. Ambrosetti comm. Vinc.

PORPORA (V. Nicola Porpora).

PORPORATI Carlantonio, seconda via a destra del corso Ponte Mosca, m. 100 (**Q 10**).

Incisore in rame, nato nel Comune di Volvera (Torino) nel 1741, e morto in Torino nel 1817.

Pret.: Mand. I, Sez. Dora.
P. S.: Sezione Borgo Dora.
C. E. A.: Mand. VII.
C. E. P.: Coll. II.
Parr.: San Gioachino.

1. Remmert Andrea
3. Mendicità istruita.

4, 6. Viara Stefano fu Franc.

PORRO Ignazio, prima via a nord del piazzale del ponte Regina Margherita, traversale di via Ricasoli, m. 150 (**U 13**).

Fu ufficiale superiore del genio militare, versatissimo nelle discipline ottiche e loro applicazioni agli strumenti di osservazione. Inventò la celerimensura. Nato a Pinerolo nel 1801, morto a Milano nell'anno 1875.

Pret.: Mand. VI. Sezione Borgo Po.
P. S.: Delegaz. Vanchiglia.
C. E. A.: Mand. VI.
C. E. P.: Coll. III.
Parr.: SS. Nome di Gesù.

7. Demanio dello Stato.
9. Rossi Carlo fu Epifanio.

2. 4, 6. Gradenigo conte dott. Giuseppe e Gobbato cont.ª Cesira coniugi.

PORTA PALATINA (Via), seconda a destra della via Garibaldi, stendendosi sino al corso Regina Margh., m. 470 (**P 12**).

Monumento romano, dove credesi abbiano dimorato Carlo Magno, Carlo il Calvo ed altri imperatori. Fu per qualche tempo abitato da conti e duchi di Savoia, poi fu carcere del Vicariato.

Pret.: Mand. I. Sez. Dora.
P. S.: Sez. Dora.
C. E. A.: Mand. I.
C. E. P.: Coll. I.
Parr.: i numeri dispari sino a via Quattro Marzo Parrocchia Corpus Domini: tutti i numeri pari e da via Quattro Marzo anche i dispari Parrocchia S. Giovanni.

1. Rondolino avv. Ferdinando.
3. Manca di Villahermosa marchese Vinc. e Carlo fu Gio.
Manca di Villahermosa Angela-Ernesta di Enrico.
Pensa di Marsaglia contessa Maria.
Pensa di Marsaglia conte Evergisto.
Fracassi di Torre Rossano march.ª Maria nata Crespi.
5. Gioannini Sabina.
7. Municipio di Torino (Parrocchia del Corpus Domini).
Gioannini Sabina.
9. Ospizio dei Catecumeni.
Stiglio Adele ved. Rosso Nicola e Stiglio Ida fu Franc.
13. Ginatta avv. Umberto.
Giaccone Irene ved. Gabrielli di Carpegna e figlia.
Allomello avv. Ettore e dott. Arturo fu Agostino.
Capuccio Valeria e Sergio fu cav. uff. Luigi.
Tavella Franc. (eredi).
15. Conti Calandra Adelina.
19. Del Carretto di Balestrino cont.ª Luigia in Icheri di S. Gregorio Luigi.
Bianco di S. Secondo nobile Domenico.
21. Podio Maria e Rodolfo fu Giacomo.
23. De Giuli cav. Gius. fu Gio.
25. Istituto Amaretti.
Asilo Infantile di Poirino.
27. Bruneri Giovanni Battista.
29. Raby Michele (eredi).
31. Municipio di Torino (Ginnasio Balbo).
33, 35, 37. Id. id.

2. 4. Comba Eraldo e figlie Luisotta ed Elda.
Begey avv. Elia Ern. (eredi).
Clarotti avv. Rob. fu Taddeo.
Merle Giuseppe.
Manzon Maria vedova Rigat.
Berrino Rosa ved. Casalegno.
Regio Ospizio di Carità.
6. Antonielli d'Oulx cont. Giuseppina nata Rochstol.
Bosco Caterina.
Tempo Giovanni.
8, 10. Seminario Arcivescovile.
12, 14. Borbonese comm. maggior gener. Enrico fu Carlo.
Borbonese Melch. fu Carlo.
Borbonese Carlo, Emilia, Amedeo e Alfr. di Gustavo.
Mancardi Maria fu Tancredi ved. Borbonese.
Della Chiesa di Cervignasco nob. Anna nata Petrino.
Feriolo Giov., Angela, Giov.ª, Paolo, Maria, Gius. e Lucia.
16. Della Chiesa di Cervignasco nob. Anna nata Petrino.
18. Id. id.
De Giuli Gius. fu Gio.
20. Municipio di Torino.
24. Giors Catter., Illuminata in Curioni, Luigia in Valloire, Cesare e Sebast. fu Matteo.
Cimaz Anna-Anton.ª e Maria-Catter.-Illuminata fu Pietro Michele.
28. Demanio Nazion. antico per la Lista Civile della Casa Ducale di Genova.
30. Munic. di Torino (R. Scuola Tecnica Valperga di Caluso).

PORTA PALATINA (Piazza), all'incrocio di via Porta Palatina e via Bastion Verde (**P 11**).

Pret.: Mand. I. Sez. Dora.
P. S.: Sez. Dora.
C. E. A.: Mand. I.
C. E. P.: Coll. I.
Parr.: San Giovanni.

1. Raby Michele (eredi) e Rovagna Adelaide in Rastelli.
3. Guala (prole nascitura del fu Antonio).

2. Municipio di Torino (Scuole serali di disegno).

PORTO MAURIZIO (Corso), tra la ferrovia di Genova ed il Po, m. 750 (**M 24**).

Città della Liguria, capoluogo di provincia; sorge sopra una collina tondeggiante vicina al mare.

Pret.: Mand. V, Sez. San Salvatore.
P. S.: Delegaz. Barr. Nizza.
C. E. A.: Mand. V.
C. E. P.: Coll. IV.
Parr.: Patrocinio di San Giuseppe.

PORTONE (Strada vicinale), nelle frazioni Gerbido, Tre Tetti, stradale d'Orbassano oltre la borgata Croce.

Nome d'antica e ignota origine.

Pret.: Mand. V. Sez. San Salvatore.
P. S.: Sez. San Secondo
C. E. A.: Mand. V.
C. E. P.: Coll. IV.
Parr.: della Crocetta.

905. Levis comm. pitt. Giuseppe Augusto.
909. Barbaroux Giacomo fu Carlo.

836. Opera Pia di San Luigi Coggiola Vittorio e Batt.ª
926. Golzio Giuseppe, Agostino Beniam. ed Eug. fu Gaspare.
930. Mazzonis di Pralafera nob. cav. Fed. fu Paolo.

POTENZA (Corso), comincia dal corso Regina Margherita alla borgata Ceronda, e termina alla strada di Lucento, m. 1950 (**I 5**).

La città più importante della Basilicata: sorge sopra un'altura alla sinistra del Basento.

Pret.: Mand. VII. Sezione Borgo Dora.
P. S.: Delegaz. San Donato.
C. E. A.: Mand. VII.
C. E. P.: Coll. II.
Parr.: Mad. di Campagna.

POZZO STRADA, strada comunale alla chiesa parrocchiale nella borgata omonima, m. 300 (**C 12**).

Pret.: Mand. V, Sez. San Salvatore.
P. S.: Delegaz. San Paolo.
C. E. A.: Mand. V.
C. E. P.: Coll. IV.
Parr.: di Pozzo Strada.

9. Verdoja Giuseppe fu Ant.
11. Natale comm. Gius., colonn. Guino Margherita-Maria-Eugenia in Natale.
665. Parrocchia di Pozzo Strada. Municipio di Torino. (Scuola di Pozzo Strada).

12. Campioni Clotilde ved. Taconis e figli.
Tacconis Silvio e Luigi fu Camillo.

PRAGELATO (Via), terza perpendicolare a sinistra di via Fréjus dopo il corso Racconigi, m. 350 (**F 13**).

Comune nel circondario di Pinerolo, presso il colle di Sestrières. Apicoltura, miele rinomato.

Pret.: Mand. V, Sez. San Salvatore.
P. S.: Delegaz. San Paolo.
C. E. A.: Mand. V.
C. E. P.: Coll. IV.
Parr.: di Pozzo Strada.

1. Rena Carlo fu Gaspare.

2. Quatto sorelle.

PRALUNGO (Via privata), in prosecuzione Vanchiglietta, terza a destra del corso Tortona, m. 70 (**Q 12**).

Comune della prov. di Novara, circondario di Biella.

Pret.: Mand. VI, Sezione Borgo Po.
P. S.: Delegaz. Vanchiglia.
C. E. A.: Mand. VI.
C. E. P.: Coll. III.
Parr.: Santa Croce.

1. Grassi cav. Luigi di Paolo.

2. Grassi cav. Luigi di Paolo.

PRALY (Via), nella borgata Ceronda, in prolungamento di via Bossoleno, m. 120 (**G 13**).

Comune della provincia di Torino, circondario di Pinerolo.

Pret.: Mand. V. Sez. San Salvatore.
P. S.: Delegaz. San Paolo.
C. E. A.: Mand. V.
C. E. P.: Coll. IV.
Parr.: di Pozzo Strada.

3. Rosso Gius. fu Gius. e Lampiano Maddalena coniugi.

2. Appendino fratelli.
4. Marchisio Giuseppe fu Dom. e Pezziardi Vincenza coniugi.
6. Bertone Domenica.
Turco Giovanna in Rocco.

PRAROSTINO (Via), oltre la soppressa barriera di Francia, a ponente della via Digione, perpendicolare ed a destra dello stradale di Francia, m. 120 (**H 11**).

Comune della provincia di Torino, circondario di Pinerolo.

Pret.: Mand. VII, Sezione Borgo Dora.
P. S.: Delegaz. San Donato.
C. E. A.: Mand. VII.
C. E. P.: Coll. II.
Parr.: S. Alfonso de' Liguori.

4. Nepote Luigi.
6. Nepote Modesto e Belliardo Margherita coniugi.
8. Minuto Angela fu Giovanni in Grosso.

PRATI Giovanni, prima via a sinistra di piazza Solferino, m. 120 (**O 13**).

Insigne poeta patriottico italiano, nato a Dasindo su quel di Trento nel 1814 e morto a Roma nel 1884.

Pret.: Mand. IV. Sez. Po.
P. S.: Sez. Monviso.
C. E. A.: Mand. III.
C. E. P.: Coll. IV.
Parr.: Santa Teresa.

1. Piccola Casa della Divina Provvidenza.
3. Rey cav. Giov. fu Antonio.
5. Banca d'Italia.

2. Rolando Pietro e Luigi.

PRESIDENTE WILSON Woodrow (già c. Vitt. Em. II oltre Po) (Corso), dal corso Moncalieri (ponte Umberto I) al monumento Crimea, metri 275 (**Q 16**).

Woodrow Wilson, presidente degli Stati Uniti d'America, nato a Staunton (Virginia) il 28 dicembre 1856. In questa sua qualità fu arbitro supremo di pace fra i due gruppi di potenze in lotta nella guerra europea (1914-1919).

Pret.: Mand. VI. Sezione Borgo Po.
P. S.: Sezione Borgo Po.
C. E. A.: Mand. VI.
C. E. P.: Coll. V.
Parr.: Gran Madre di Dio.

1. Bertasso fratelli.
3. Bianco Pietro fu Giovanni.
9. Guidetti Fiorenzo di Gio. Batt.
11. Bellia cav. Pier Vincenzo.
15. Barberi cav. Luigi.
17. Sacerdote prof. Teodoro.

2. Bozzolo grand'uff. dottor Camillo fu Paolo.
4. Ceirano comm. Matteo.
6. Lanzone Vittorio, Franc. e Carlo fu Gerolamo.
8. Poma Emilia in prof. dottor Condio.
12. Capietti Angelo.
14. Id. id.
16. Ravizza Giuseppe.

PRINCIPE AMEDEO, seconda via a sinistra di via Roma fino a piazza Vittorio Emanuele I, m. 870 (**R 14**).

Fratello di Umberto I, Re d'Italia, nacque in Torino il 30 maggio 1845. Giovanissimo combattè a Custoza dove restava ferito. Tenne con saggezza per due anni la corona di Spagna, che depose volontariamente. Moriva fra il compianto universale il 18 gennaio 1890.

Pret: Mand. IV, Sez. Po.
P. S.: Sez. Dora dal principio sino a via Carlo Alberto, — Sez. Po da via Carlo Alberto al fine.
C. E. A.: Mand. I dal principio sino a via Carlo Alberto. — Mand. IV da via Carlo Alberto al fine.
C. E. P.: Coll. I dal principio sino a via Carlo Alberto. — Coll. II da via Carlo Alberto al fine.
Parr., I numeri dispari: da via Roma a via Bogino Parrocchia S. Filippo; da via Bogino a via delle Rosine Parrocchia S. Francesco da Paola; da via delle Rosine al fine Parr. SS. Annunziata. — I numeri pari: da via Roma a via S. Francesco da Paola Parr. S. Filippo; da via San Francesco da Paola a via delle Rosine Parr. S. Franceso da Paola; da via delle Rosine al fine Parr. SS. Annunziata.

1. Tardivo Cesare, Giovanni e Giulia fu Carlo.
3. Morelli nob. Eugenia in Sani e Lucia fu Paolo.
5. 9. Demanio dello Stato (Palazzo Carignano).
13. Piola-Caselli marchesa Maria ved. Colli di Felizzano.
15. Id. id.
15*bis*. Demanio dello Stato.
17. 19. 21. Demanio dello Stato (Scuole Vincenzo Troya).
23. Ceriana frat. e sor. fu Gius.
25. Pia avv. cav. uff. Secondo
27. Migliarina Isidoro.
29. Gautier di Confiengo conte Roberto fu Edoardo.
31. Trombetta dott. Edmondo fu Camillo.
33. Dionisio e Provenzale.
35. Promis Teotila.
37. Revelli sorelle fu Onorato e prole nata e nascitura dalle stesse figlie.
39. Id. id.
39. Guglielmino avv. Domenico fu Giuseppe.
Boffa Angela e Maria fu Francesco.
41. Boffa Angela e Maria sorelle.
43. Imperiale Epifanio.
45. Alessi di Canosio nob. Carlo e Maria fu ing. Giorgio.
47. Bertone Carlo.
49. Ospedale Carmagnola.
51. Prever Giovanna fu Giac. in Bertola.

4. Matthieu di Pian Villar conte ing. Gaetano fu Felice.
6. Demanio dello Stato (Museo d'antichità e Pinacoteca).
8, 10. Demanio dello Stato.
12. Cisa Asinari di Grésy marchesa Cristina nata Galleani di S. Ambroise.
14. Ratti Ersilia, Caterina e Maria fu Carlo Antonio.
16. Bruno Bénic in Spingardi e figlie Maria ed Elisa.
18. Biliani di Cantoira Maria Teresa ved. Balbi di Vinadio Balbo di Vinadio Prospero, Giuseppe, Pio, Enrico-Luigi, e Gabriella fu conte Cesare.
20. Barberi cav. Luigi, Attilio, Romolo ed avv. Ercole fu Giovanni.
20*bis*. Id. id.
22. Ruffini Franc. e Edoardo.
24. Lupi Luigi 1º (eredi).
Lupi Luigi 2º fu Enrico.
26. Righini cav. Carlo (eredi).
28. Chiaventone Domenico e Pasquale fu Gio. Batt. e loro madre.
30. Laguzzi Angela Carlotta (eredi).
32. Giani Maria fu cav. Gius. in Moreno ing. Luigi.
34. Casana conte Carlo.
Id. id.
38, 40. Capello Carlo fu Gio.
Lunel di Cortemiglia Metilde.
Castagna cap. Savino.
Pinna Vittoria usufruttuaria.
42. Signorini Luigi ed Ida in Contini fu Vincenzo.
44. Battuello Pierina fu Sebast.
Battuello Sebastiano e Giuseppina fu Pierino.
Richetti Luigi fu Lorenzo.
46. Richelmy avv. Pietro.

48. Municipio di Torino (ex-Caserma Lamarmora).
52. Casassa Adolfo di Secondo e Borgetti Paolina di Pietro coniugi.

PRINCIPE EUGENIO (Corso), dall'intersecazione dei corsi Regina Margherita e Valdocco all'angolo nord di piazza Statuto, m. 500 (**N 11**).

Grande capitano della Casa Savoia-Soissons, che aiutò alla liberazione di Torino nel 1706; nacque a Parigi nel 1668, e morì nel 1736.

Pret.: Mand. II, Sez. Moncenisio.
P. S.: Sez. Moncenisio.
C. E. A.: Mand. II.
C. E. P.: Coll. II dal n. 1 al 9 e dal 2 al 12. — Coll. I dai num. 11 e 14 al fine.
Parr.: i numeri pari Parrocchia S. Donato; i numeri dispari Parr. Mad. del Carmine.

1. Praga Maria ved. Ferrero.
3, 5 7. Gerbino Metilde in Montefameglio.
9. Ladetto Maria, Eugenia e Lucia fu Francesco.
Farvilla Enrico, Eugenia e Maddalena di Michele.
11. Buzzetti Costantino, Umb. e Luigi fu Giosuè.
15. Borsalino Anna Maria in Cruciolo.

2. Rosso Claudina.
Masoero Maria.
4. Baravalle Giuseppe.
8. Givone Carlo fu Gaspare.
8*bis*. Id. id.
10. Istituto del Buon Pastore.
12. Id. id.
14. Rosso Angelo e Bracco Adele-Maddalena coniugi.
16. Id. id.
18. Giraudi Gius. e Gio. fu G. B.
18*bis* Preve geom. Francesco di Filippo.
20. Caffarel avv. Villiams di Paolo-Ernesto.

PRINCIPE ODDONE (Corso), da piazza Statuto sino a piazza Lanzo, m. 1650 circa (**M 11**).

Figlio di re Vittorio Em. II, nato a Torino l'11 luglio 1846, e morto a Genova il 22 di gennaio del 1866.

Pret.: Mand. II, Sez. Moncenisio tutti i numeri dispari e i numeri pari sino al corso Regina Margherita. — Mandamento I, Sez. Dora i numeri pari dal corso Regina Margherita alla Dora. — Mand. VII, Sez. Borgo Dora i numeri pari da oltre la Dora al fine.
P. S.: Delegaz. San Donato i numeri dispari dal c. Francia al fine. — Sez. Moncenisio i numeri pari dal corso Francia al corso Regina Margherita, — Sez. Borgo Dora i numeri pari dal corso Regina Margherita al fine.
C. E. A.: Mand. II i numeri pari dal c. Francia al c. Regina Margherita. — Mand. VII i numeri pari dal corso Regina Margherita e i dispari dal corso Francia al termine.
C. E. P.: Coll I, i numeri pari dal c. Francia a v. Santa Chiara. — Coll. II i numeri pari da v. Santa Chiara e i dispari dal c. Francia al termine.
Parr.: Da piazza Statuto al corso Regina Margherita Parrocchia S. Donato; dal corso Regina Margherita al fine Parrocchia Maria Ausiliatrice. — I numeri dispari: dal corso Francia al fine Parrocchia S. Donato.

63. Canuto Giorgio e Rubiola Maria coniugi.
65. Righetto Adele-Lorenza e Maria-Agostina di Tancredi Lamberti Balbina fu Pietro.
67. Rubiola Anna, Cam., Carlo, Giovanna e Gius. fu Maur.
69. Caffarel Marziale, Mario e loro madre Comba Paolina.
71. Sacco Caterina fu Giuseppe Raffaele.
Sacco Nicoletta fu Clemente e Ceresole Giulia.
73. Chiesa Evangelica Valdese.
75. Bondonno Carlo fu Pietro.
77. Fabbr. di Cioccolato e Cacao Michele Talmone.
77*bis*. Crola Gius.-G. B. e Sarzana Clotilde coniugi.
79. Peyron avv. teol. Zaverio.
81. Bosio e Caratsch.
83. Pozzo Luigi fu Giuseppe.
85. Paletto Teresa di Angelo.
Paletto-Caudana Virginia.
87. Malan ing. Achille.
Forgnone Olinto fu Lorenzo,
89. Borgialli avv. Cesare Luigi.
95. Bay Pietro fu G. B. e figlie Maria e Margherita.
115. Ferrovie dello Stato

10. Preve geom. Francesco di Filippo.
12. Figarolo di Gropello nobile Vittorio.
14. Dina Elena in Levi avv. Abramo.
16. Busala causid. Innocenzo (eredi).
18. Bellia comm. Gius. fu Alb. e sua prole nata e nascitura da matrimonio legittimo.
20, 20*bis*. Quartara Giacomo.
22. Garbaccio Maria in Fogliano.
24. Fogliano sorelle.
28. Bastogi Elisa.
30. Raveri Giuseppe di Domen.
34. Vay Maria ved. Brovetto e figlio.
36. Palma di Cesnola contessa Sofia n. Incisa di Camerana.
38. Olivetti comm. Gino di Raffaele.
40. Cottino Oreste e Stefano di Francesco.
42. Matteo Rosa.
44. Quaranta conte avv. Ferdinando.
46. Meaglia Giovanni fu Giov.
48. Boaglio Teresa ved. Perlo.
50, 52. Mautino Giovanni - Felice e Giorgio fu Giovanni Domenico.
60. Corlando Giovanni e Giovanni Battista figli di C.
62, 64. Barel di S. Albano conte Ippolito.
66. Maloria Adelina fu Michiorre in Govean.
68. Pignuni Ferdin. fu Luigi
70. Tribolo Gio. di Francesco.
76. Bassino Nicola.
78. Cerrina Giovanni.
82. Rossini Sigismonda fu Francesco in Buggino.
84. Michela-Zucco Gio. (eredi).
86. Garetto Angiolina fu Fran.
88. Garetto Mario ed Ettore fu Domenico.
92, 94, 96. Rossi senat. Anzel (eredi).
342. isol. Ferrovie dello Stat (Stazione Dora).

PRINCIPE TOMMASO (Via), terza a sinistra del corso Vittorio Emanuele II oltre corso Massimo d'Azeglio, n. 900 (**P 16**).

Principe di Casa Savoia nato nel 1596, morto in Torino nel 1656. Ebbe molta parte nelle lotte della Reggenza dopo la morte di Vittorio Amedeo I.

Pret.: Mand. V, Sez. San Salvatore.
P. S.: Sez. San Salvatore.
C. E. A.: Mand. V.
C. E. P.: Coll. III.
Parr.: dal corso Vittorio Emanuele II a via Pio Quinto Parr. Madonna degli Angeli, da via Pio Quinto a via Burdin Parr. Ss. Pietro e Paolo; e da via Burdin al fine Parr. Sacro Cuore di Maria.

1. Tavola Valdese.
3. Assalini Arrigo.
5. Fubini Luigi, Ernesto ed Adele di Ernesto.
7. Pallavicino march.a Teresa in Durazzo.
9. Cavalchini Paol.a ved. Fascio.
11. Cibrario Luigi, Domenico Elisabetta, Ermenelinda e Maria fu Angelo.
13. Altare Teresa ved. Morgando.
15. Bovero prof. dott. Rinaldo.
17, 19. Ponza di San Martino nobile Cesare (eredi).
21. Canuto Giorgio.
25. Società Asili Infantili.
27. Barrera avv. comm. Pio.
31. Berra ing. Cesare.
33. Mongini comm. Carlo.
35. Ferrero d'Ormea e di Palazzo nob. Onorina nata Ferrero De Gubernatis Ventimiglia.
37. Debernardi Rosa in Debernardi Carlo.
39. Ducco cav. Antonio.
41. Remondini Federico ed Ebe.
45. Bocca Giuseppe.
49. Delleani Lorenzo fu Antonio.

2. Malvano Giuseppe.
4. Dubouchet Emma ved. Angonoa P.
8. Chiarella Achille e Vittorio Giovanni fu Daniele.

10. Mondino Federico.
10*bis*. Bocciolone Rosa vedova Bazzi Francesco.
12. Levi Eugenia ved. Terracini Benedetto.
14. Boasso Ant. fu Luigi.
14*bis*. De Bernardi Giuseppe e Rossi Rosa coniugi.
16. Foesca nob. Gius. fu Luigi.
16*bis*. Adriani Giuseppe.
18. Rosso Delfina vedova Rivaira.
Rivaira Angelo e Giuseppina fu Giovanni.
18*bis*. Fortis Felicita fu Giovanni ved. Opessi.
20. Appiano avv. Umberto fu Giovanni.
22. Bughone-Ceresa e Roberto fu Corrado.
24. Canavesio Lorenzo (eredi) e Prevignano Rosa.
26. Ponza di San Martino nob. Olderico (eredi).
28. Gilardini cav. rag. Alfredo fu comm. Pietro.
30. Sallier de La Tour Giuseppe fu Carlo.
30*bis*. Id. id.
36. Valabrega ing. e Ori.
46. Istituto Nazionale delle Assicurazioni.
48, 50. Id. id.

PRINCIPESSA CLOTILDE, ultima via a sinistra del corso Principe Oddone prima del corso Regina Margherita, metri 1050 (**M 10**).

Principessa di Casa Savoia, sorella del Re Umberto I; nata in Torino il 2 marzo 1843, morta in Moncalieri il 25 di giugno 1911. Fu donna di carità esemplare.

Pret.: Mand. II, Sez. Moncenisio.
P. S.: Delegaz. di San Donato.
C. E. A.: Mand. VII.
C. E. P.: Coll. II.
Parr.: dal principio a via Bossi Parr. S. Donato, e da via Bossi al fine Parr. Sant'Alfonso de' Liguori.

23. Robiolio-Bose G. B.
43. Gaude Gioachino e Oglengo Giuseppina coniugi.
47. Rogliatti Maddalena e Vincenzo di Liborio.

2. Pozzo Luigi fu Giuseppe.
18, 20. Zumaglini fratelli.
26. Sandrone Gio. e Balla Teresa coniugi.
40. Bassino fratelli.

PRINCIPESSA MARIA LAETITIA (Viale), da aprirsi attraverso il giardino Reale, da piazza Castello al corso San Maurizio, m. 330 (**O 12**).

Principessa Imperiale, figlia del Principe Gerolamo Napoleone e della Principessa Clotilde di Savoia, nata a Parigi il 20 dicembre 1866, sposata in Torino l'11 settembre 1888 col Duca Amedeo d'Aosta, di cui rimase vedova il 18 gennaio 1890. Donna pia e benefica prodiga tutta la sua attività a beneficio dei poveri.

Pret.: Mand. I, Sez. Dora.
P. S.: Sez. Dora.
C. E. A.: Mand. I.
C. E. P.: Coll. I.
Parr.: San Giovanni.

PRINCIPI D'ACAJA, terza via perpendicolare a sinistra di via Cibrario, parallela al corso Inghilterra, metri 760 (**L 11**).

Stipite dell'attuale Casa Regnante di Savoia, che ebbe grande importanza nel Medio Evo.

Pret.: Mand. II, Sez. Moncenisio.
P. S.: Delegaz. San Donato dal n. 1 al 15 e dal 2 al 12. — Sez. Monviso dai num. 17 e 14 al fine.
C. E. A.: Mand. VII dal n. 1 al 15 e dal 2 al 12. — Mand. III dai num. 17 e 14 al fine.
C. E. P.: Coll. II dal n. 1 al 15 e dal n. 2 al 12. — Collegio IV dai num. 17 e 14 al fine.
Parr.: Dal principio al corso Francia Parr. S. Donato; dal corso Francia al fine Parrocchia Gesù Nazareno.

1, 3, 5. Società Anonima Piemontese di Elettricità.
7. Audisio Luigi e Jole fu Faustino.
9. Levi avv. Edmondo fu Salvador.
11. Casa Benefica per i Giovani derelitti.
15. Castiglioni Domenico e Colombo Maria coniugi.
17. Cornaglia Albina fu Gio. Batt.
19. Rovera Costanzo fu Gio.
23. Tesio Enrico fu Antonio.
25. Facciotti Felicita (eredi).
27, 29. De Gaspari cav. Giov.
31. Gatto Augusto.
33. Castagneto Alessio-Michele e Francesco.
35. Marchese Virginio Raimondo.
37. Turbarello-Vigna Pietro.
39. Asilo Infantile di Chieri.
41. Barberis Elis. ved. Pianzola.
49. Malinverni Eugenio Ferdinando, Quinto e Guido fu Carlo.
51. Bertola cav. Ferdinando.
53. Capello Giovanni ed Enrico fu Chiaffredo.
55. Faussone di Clavesana march. Chiarina in Zampini.
57. Negro fratelli (Ditta).
63. Mun. di Torino (Ammazzat.).
65. Id. id.

2. Società Anon. Piemontese di Elettricità.
6. Gallo Vincenzo fu Antonio.
8. Bellia ing. comm. Giuseppe.
10. Bertagna Margh. in Carbone.
12. Debernardi cav. Pietro fu Giovanni.
14. Vay Gian Candido fu Giov.
16. Aprà Eleonora fu Giuseppe.
20. Istituto Nazionale delle Assicurazioni.
22. Bellono Carlo-Alberto fu Gius. e figlia Carolina.
26. Falcioni Guido, Efisia e Giuseppina di Pietro.
28. Rossi cav. geom. Cesare e Vincenzo fu Agostino.
30. Camuffo avv. Aless. fu Gio.
40. Casa Benefica per i Giovani derelitti.
42. Agasso Giovanni.
42*bis*. Chierichetti comm. Guido.
44. Chierichetti e Torriani (Ditta).
44*bis*. Id. id.
48. Munic. di Torino (Stazione di monta equina).
50, 52. Municipio di Torino (Foro Boario).

PRIOCCA Clemente Damiano, via parallela al corso Ponte Mosca, da piazza Emanuele Filiberto al corso Savona, m. 400 (**Q 10**).

Ministro di Carlo Eman. IV, nacque nel 1749 in Torino ove morì nel 1813. Lasciò parecchi importanti scritti.

Pret.: Mand. I, Sez. Dora.
P. S.: Sez. Borgo Dora.
C. E. A.: Mand. VII.
C. E. P.: Coll. II.
Parr.: S. Gioachino.

1. Bonavera Alessandro.
7. Grosso dott. Gabriele e Giacobini Amalia coniugi.
9. Giacobini Ernesta.
11. Cappa Edoardo e Vittorio (eredi).
13. Grosso Gabriele, Giovanni, Luigi e Fernando fratelli fu cav. Pietro.
Corno teol. Gius.-Bern., Rocchietti D. Mauro.
Ferrero teol. Carlo.
15, 17. Debernardi cav. Franc.
Frisetti Aniceta vedova Lampugnani.
29. Treves Vitt. Em. fu Raffaele.
31. Bellone Giovanni e Vercellino Angela.
33. Comotto Gius. (detto Luigi) e Firato Assunta coniugi.
37. Cravenna dott. Santo.
39. Porta Carlo fu Giuseppe.

4. Sineo cont.a Vincenza in Viglietti conte Camillo.
4*bis*. Id. id.
6. Società Anon. « Molini Dora ».
16. Id. id.
18. Garesio Giusepp.a ved. Albano.
20. Id. id.
22. Id. id.
24. Società Italiana pel Gas.
26. Faccio Angela.
Fagnoni cav. Ant. fu Domen.

PROMIS (V. Carlo Promis).

PRONDA (Strada vicin. della), Fraz. di Pozzo Strada (**C 12**).

Dal nome di un cascinale.

Pret.: Mand. V, Sez. San Salvatore.
P. S.: Delegaz. San Paolo.
C. E. A.: Mand. V.
C. E. P.: Coll. IV..
Parr.: di Pozzo Strada.

675. Fogliatti Carlo, Mandrile Maria in Fogliatti e Pasta Luigia ved. Mandrile.
Bertone Gius. fu Michelang.
677. Valenzano Pietro.

715. Pochettino Marco e Carlotta.
717. Ghirardi Domenico fu G. B.
719. Debenedetti Enrico.
Pracca Maria in Chiesa Gio.
735. Francesetti d'Hautecour conte Manfr. di conte Vitt.
885. Ferroglio Michele fu Luigi.
Piola Natalina, Secondo e Giovanni fu Carlo.
Roasio Pietro di Giovanni.

666. Fogliatti Carlo e Mandrile Maria coniugi.
670. Fubini cav. Samuel fu Sabato.
676. Tempo vedova e figli Gioac., Ant. e Maria fu Paolo.
Bosco Gius. fu Ant.
Valenzano Pietro.
Valetti Giovanni.
682. Berra Bern. fu Leonardo.
Bossonetto Luigi fu Fortun.
Borri Giacinto fu Agostino.
Ghiotti Ant., Dom., e Carol. fu Bart. e nipoti Delfina, Maria, Ed., Domenico e Carolina fu Battista.
708. Bergero Michele fu G. B.
710. Vercellino Luigi-Francesco e Dentis Margh. coniugi.
716. Viano Margh.ª ved. Ansaldi e figlia Maria Vittoria.
720. Dentis frat. e sor. fu Ang.
Dentis Gio. Batt. fu Michele.
Dentis Giuseppe fu Mich.
Dentis Michele e Giuseppe.
Dentis Valerico.
880. Bellono Laura ed Emma fu avv. Edoardo.

PROVANA (V. Andrea Provana).

PRUS (V. Strada Privata del Righino).

QUARTIERI (Via dei), penultima a destra di via Garibaldi, m. 250 (**N 11**).

Dalle caserme di S. Celso e S. Daniele innalzate d'ordine di Vittorio Amedeo II, su disegni del Juvara nel 1716.

Pret.: Mand. II, Sez. Moncenisio.
P. S.: Sez. Moncenisio.
C. E. A.: Mand. II.
C. E. P.: Coll. I.
Parr.: Mad. del Carmine.

1. Dem. dello Stato (Caserma Dabormida).
3. Munic. di Torino (Caserma Dabormida).
5. Momigliano Giacomo fu Isaia.

2. Martinolo Amata in Gabetti. Moretta (ved. dell'ing. Lor.) e Moretta Felicina.
4. Bertolotti Adele, Adolfo, Giulio, Guido e Maria fu Gius.
6. Richiardi Camilla ed Enrichetta sorelle.
8. Istituto Figlie dei Militari.

QUASSOLO (Via), regione Madonna di Campagna, verso le Basse di Stura, a notte del corso Grosseto, m. 120 (**P 3**).

Comune della provincia di Torino, circondario d'Ivrea, alle falde del piccolo San Bernardo.

Pret.: Mand. VII, Sezione Borgo Dora.
P. S.: Delegaz. San Donato.
C. E. A.: Mand. VII.
C. E. P.: Coll. II.
Parr.: Mad. di Campagna.

QUATTRO MARZO, via diagonale tra la piazza San Giovanni e la via Milano, m. 225 (**P 12**).

Dalla data della promulgazione dello Statuto Albertino nel 1848.

Pret.: Mand. I, Sez. Dora.
P. S.: Sez. Dora.
C. E. A.: Mand. I.
C. E. P.: Coll. I.
Parr.: dal principio a via Porta Palatina Parr. S. Giovanni; da via Porta Palatina al fine Parr. Corpus Domini.

1. Seminario Arcivescovile.
3, 5. Id. id.
7. Franzinetti Luigi fu Giulio.
9. Municipio di Torino (Bagni popolari).
11. Policlinico generale.
15. Montaldo Carlo fu Felice.
Olivero Carlo, Eugenio, Adele e Federico fu Vinc.-Enrico.

2. Bissattini Anna in Pioda.
4. Cerutti Andrea.
Bosio avv. Mauro e avv. Vittorio fu Uberto.
12. Bussa avv. Giovanni.
14. Boggio Oreste di Antonio.

QUINCINETTO (Via), frazione Mad. di Campagna, oltre la nuova cinta daziaria, a levante dello stradale di Lanzo.

Pret.: Mand. VII, Sezione Borgo Dora.
P. S.: Delegaz. San Donato.
C. E. A.: Mand. VII.
C. E. P.: Coll. II.
Parr.: Mad. di Campagna.

8 Riva-Rivot Giovanni.

QUINTINO SELLA (Corso), di fronte al ponte Regina Margherita, che dal corso Casale si protende fino verso il Monte dei Cappuccini, metri 1100 (**U 15**).

Scienziato e uomo politico, nato a Mosso S. Maria nel Biellese (1827 † 1884), tre volte Ministro delle Finanze. Promosse l'alpinismo, l'istruzione professionale, le casse postali di risparmio.

Pret.: Mand. VI, Sezione Borgo Po.
P. S.: Sez. Borgo Po.
C. E. A.: Mand. VI.
C. E. P.: Coll. V.
Parr.: Gran Madre di Dio.

1. Florio Achille.
9. Prinetto Giacomo.
11. Audisio Anna ved. Cavallo.
13. Caudano Giacomo ed Agostino fu Tommaso.
15. Audisio Anna ved. Cavallo
187. Sciamengo ing. Carlo e Pastrone Giov. (*Itala-Fil*
189. Gallea Carlo.

4. Capello avv. Luigi.
6. Cordoni Pietro.
8. Poletto Edoardo.
10. Biga Armando, Maria, Ersa, Clara ed Elena fu cavaliere Gennaro.
12. Crola Felicita in Mombello
14. Cappa Oreste fu Giovanni
16. Viglione (vedova).
18. Gerbino Valentina.
20. Capellis Felicita in Varese Paolo Celestino.
38. Valerio dott. Giovanni.
40. Torta Pietro e Mossetti Enrietta fu Celeste coniugi.
42. Forte Luigia fu Giovanni in Allene.
44. Pelissone Candido fu Ang
46. Ambrosetti ing. Mario.
48. Giordano Vittoria (ved.) e figlio.
68. Chapuis A. e C. (Ditta).
72. Calderini Luigi e dott. Angelo di Marco.
170. Ansaldi Felice, Pietro, Luigi e Giuseppina in Testa fu Gio. Batt.-Domen.
182. Ansaldi Domenico.

QUITTENGO (Via), in regione Maddalene, dalla via Bologna alla via Giuseppe Regaldi, m. 330 (**T 9**).

Comune in circondario di Biella, nella valle di Andorno, alla riva sinistra del torrente Cervo.

Pret.: Mand. VI, Sezione Borgo Po.
P. S.: Sez. Borgo Dora.
C. E. A.: Mand. VII.
C. E. P.: Coll. II.
Parr.: Mad. della Pace.

3. Bertolone Pietro.
5. Manello Alessandro.
7. Vanera Giovanni.
9. N. N.
39. « Gloria *Electa* » (Stab. Cinematografico).
41. Id. id.

2. Feno Felice fu Francesco.
4. Perino Michele.
6. Rossi Carolina ved. Festa.
8. Salsa Giovanni fu Giuseppe e Lauda Angela coniugi.

RACCONIGI (Corso), a sinistra del corso Francia, prolungantesi fino alla ferrovia di raccordo Torino-Susa, m. 2600 (**G 13**).

Piccola città sulla destra del torrente Maira. Castello reale con parco stupendo: dimora preferita di re Carlo Alberto, ora soggiorno estivo di Vittorio Emanuele III.

Pret.: Mand. V, Sez. San Salvatore.
P. S.: Delegaz. San Paolo.
C. E. A.: Mand. V.
C. E. P.: Coll. IV.
Parr.: dal principio sino a via Monginevro Parr. di Pozzo Strada; da via Monginevro a via Montenegro Parr. S. Bernardino; da via Montenegro al fine Parr. della Crocetta.

25. Istituto Torinese per le Case popolari.
29, 35. Munic. di Torino (Scuole Gabrio Casati).
109. Mainardi Giuseppe.
111. Berton-Giachetti Michele e Pontiggia Cecilia.
119. Furno Giorgio.
125. Roagna Gius. e Ferdinanda Francesca coniugi.
135. Merlo Giulia in Miretti.

113. Migliora cav. Ett fu Gaspare.
115. Grimaldi Matteo.
117. Finelli Vittorio.
120. Biancnmi Gaetano e Rondelli Argia coniugi.
132, 134. Riganti Alfredo.
136. Limone Luigi.
148. Boidi-Trotti Giacinto.
150. Bertini cav. Giuseppe e Clotilde fu Francesco.

RAFFAELLO (Corso), tra la via Nizza, prima di piazza Nizza, ed il corso Massimo d'Azeglio, m. 525 (**O 18**).

Raffaello Sanzio, pittore fra i più celebri, detto anche il pittore delle Madonne, nato in Urbino nel 1483, morto a Roma nel 1520.

Pret.: Mand. V, Sez. San Salvatore.
P. S.: Sez. San Salvatore.
C. E. A.: Mand. V.
C. E. P.: Coll. IV da principio sino a via Belfiore. — Coll. III da via Belfiore al fine.
Parr.: i numeri dispari Parr. Sacro Cuore di Maria; i numeri pari Parr. Sacro Cuore di Gesù.

3. Rovey cav. Giacomo.
5 Id. id.
7. Pizzato Francesco Ettore.
9. Cigna Camilla ved. Piacenza.
11. Brocchi Enrico (eredi) e Rolfo Anna.
13. Casassa Giovanni fu Gius.
15, 17. Ferrari Jose.
19. Id. id.
23. Garassino Angela fu Giuseppe in Nan Antonio.
25. Campili Adelaide in Giani.
27. Vertu Carlo Alb. ed Emma fu Edoardo.
29. Perrero Orsolina.
31. Demanio dello Stato (Istit. Chimico Farmaceutico).

6. Bellone Alb.-Eug., Ermenegildo e Francesca fu Giov.
6*bis*. Fiandro Margherita fu Lodovico.
8. Canuto e C.
10. 12. Id. id.
16. Grana Pietro, Franc., Giov. e Michele fu Pietro.
20. Zambelli cav. Andrea Cesare fu Siro.
22. Opessi Giovanni ed Antonio fu Gaetano.
24. Opessi Giovanni ed Antonio fu Gaetano e Casartelli Antonio fu Lorenzo.
28. Unione Tip.-Editr.-Torinese.
30. Demanio dello Stato (Istituto Biologico, Istit. di fisiologia, di materia medica e di patologia).

RATTAZZI (V. Urbano Rattazzi).

RAVENNA (Via), tra il corso Principe Oddone e l'Oratorio Salesiano, m. 165 (**N 9**).

Piccola città solitaria: adorna però di monumenti, vere meraviglie dell'arte cristiana primitiva. Ivi è la tomba di Dante.

Pret.: Mand. I, Sez. Dora.
P. S.: Sez. Borgo Dora.
C. E. A.: Mand. VII.
C. E. P.: Coll. II.
Parr.: Maria SS. Ausiliatrice.

1. Quaranta conte Ferdinando.
3. Calosso Giacomo fu Vincenzo.
5. Brero Coralimo.
7. Magnetti Maddalena vedova Davisod e figli Margherita e Angelo.
9. Barello Leopoldo e figlio Giuseppe.
11. Citta Pietro fu Giuseppe.

2. Chiastellaro Angelo di Ang.

RAYNERI Giovanni Antonio (Piazza), a sinistra della via Amedeo Peyron e limitata da questa e dalla vie Palmieri e Bagetti, lungh. m. 125, larghezza m. 65 (**L 11**).

Illustre pedagogista: uomo di spirito colto e liberale, nel campo degli studi, coll'acutezza dell'ingegno e colla ferma dolcezza del carattere molto onorò l'Italia (1810 † 1857).

Pret.: Mand. II, Sez. Moncenisio.
P. S.: Delegaz. San Donato.
C. E. A.: Mand. VII.
C. E. P.: Coll. II.
Parr.: San Donato.

5. Barel di S. Albano conte Edoardo e Chiesa contessa Emma coniugi.
Barel di S. Albano conte Ippolito di conte Edoardo.

RAVINA (V. Amedeo Ravina).

RE ARDUINO (Via), perpendicolare a levante del corso Stupinigi e parallela a notte del corso Sebastopoli, m. 450 (**I 20**).

Marchese d'Ivrea e re d'Italia dal 1002 al 1013. Regnò combattuto sempre dal monarca tedesco Arrigo II. Abbandonato, affranto dalle fatiche e dal male morì nel monastero di Fruttuaria nel 1015.

Pret.: Mand. V, Sez. San Salvatore.
P. S.: Delegaz. Barriera di Nizza.
C. E. A.: Mand. V.
C. E. P.: Coll. IV.
Parr.: della Crocetta.

RE UMBERTO (Corso), in prolungamento a sud della piazza Solferino, m. 1800 (**N 14**).

Figlio di Vitt. Eman. II, nato in Torino il 14 marzo 1844. Salì al trono il 9 gennaio 1878 e morì assassinato a Monza il 29 luglio 1900. Fu re buono, mite e caritatevole.

Pret.: Mand. IV, Sez. Po i numeri dispari dall'1 al 17. — Mand. III, Sez. Monviso dal n. 19 al fine e tutti i numeri pari.
P. S.: Sez. Monviso dal n. 1 al 17 e dal 2 al 16. — Sez. San Secondo dai num. 19 e 20 al fine.
C. E. A.: Mand. III dal n. 1 al 17 e dal 2 al 16. — Mand. V dai num. 19 e 20 al fine.
C. E. P.: Coll. IV.
Parr.: I numeri pari dal principio fino a via Montevecchio Parr. SS. Angeli Custodi, e da via Montevecchio al fine Parr. della Crocetta. — I numeri dispari dal principio fino a via S. Quintino Parr. S. Carlo; da via S. Quintino a via Pastrengo Parr. S. Secondo, e da via Pastrengo al fine Parrocchia della Crocetta.

1. 3, 5. Demanio dello Stato (Arsenale).
9. Soc. An. Acqua Potabile.
11. Demorra Giuseppina fu Vinc. in Roero.
13. Mylius dott. Carlo fu Emilio.
15. Id. id.
17. Della Chiesa di Cervignasco nob. Anna n. Petrino.
21. Boggio e Magni.
23. Società Ginnastica.
25. Ferraris avv. Federico e Della Torre Teresa coniugi.
27. Barbèra Enrico e ing. Gioach. frat. fu Agostino.
29, 29*bis*. Fürst Filippo di Maur.
31. Serafini dott. Giuseppe.
33. Virando Pietro.
35. Pugno ing. Alfredo.
35*bis*. Barovero fratelli.
37. Chicco Alfredo.
43. Fenoglio comm. prof. Ignazio e Roffi Candida coniugi.
45. Id. id.
47. Cora Emma in Corazza.
49. Quagliotti cav. Carlo.
51. Cattaneo-Grocco Amalia.
53. Colongo cav. avv. Luigi.
55. Colongo avv. Marcello, Ottavio, Felice e Giuseppe.
57. Barbera ing. Marco fu Agost.
59. Barbèra ing. Gioachino fu Agostino.
61. Id. id.
63. Barbera Enrico fu Agostino.
65. Soc. Reale Mutua Incendi.
67. Id. id.
69. Fontana geom. Giacomo Ett.
71. Mossino Francesco.
73. Ciancia don Mario, Carlo Isidoro, Silvio, Alb. ed Adele fu Antonio.
Ciancia Isidoro e Viglino Sofia coniugi.
75. Nizza avv. Arturo.
77. Fubini Leone fu Samuele.
79. Medici del Vascello marchese Giovanni.

83. Faccio Giorgio di Marco.
85. Bevilacqua Mario e Tronzano Emilia coniugi.
87. Giorcelli Giuseppe n. Scavia.
89. Battis cav. Edgardo e Ricca Maria coniugi.
115. Ospedale Mauriziano Umberto I (Padiglione Mimo Carle).

2. Vercellone Emma in Bona ing. cav. Alcide.
6. Scioldo Grato.
8. Chiesa comm. Giuseppe.
10. Sella Olga, Edoardo ed Elisa fu cav. Silvio.
12. Sella Olga in Muse-Dari.
14. Piacenza grand'uff. Felice.
16. Id. id.
20. Faissolle Amalia ved. Botteri.
24*bis*. Decourson de la Villeneuve Maria.
26. Id. id.
28. Barattieri di S. Pietro conte Warmondo fu Vittorio.
30. Armandis Camillo fu Luigi e Salati Adele coniugi.
32. Capellaro Enrico.
32*bis*. Id. id.
34. Levi Rosalia fu Israel ved. Loria.
36. Bonavera Alessandro.
38. Fubini Lelio, Leone-Raffael fu Samuele.
40. Id. id.
42. Banaudi Angiolina fu Carlo in Borghesio.
44. Malvano Celeste in Ovazza, fu cav. Daniele.
46. Guglielminotti Natale, Enrico, Oreste, Ettore, Olimpia, Delfina e Enrichetta fu cav. Giacomo.
Guglielminotti Alberto e Teodora fu cav. Enrico.
48. Villa Pietro fu Giovanni.
50. Costa Adelaide in Delmastro Bernard.-Vinc.
50*bis*. Serra Orso.
52, 54. Badano Adelina fu avvocato Francesco.
56, 58. Boggio Isidoro.
60. Pavia cav. Angelo fu Gius.
64. Fabbre, Gagliardi e C. (Ditta).
72. Merlino Antonio fu Gius.
74. Ponzo Giulia ved. Garneri.
Garneri Carlo-Angelo fu Lor.
76. Delmastro avv. Bernard.-Vinc.
78. Raviola Margh. Pia ved. Raviola e figli Maria e Bona.
82. Morelli prof. ing. cav. ufficiale Ettore e Ajello Maria coniugi.
84. Bar Giuseppe fu Celestino.
86. Luisoni Gio. Batt. fu Ant.
88. Id id.
90. Brignardelli Angiolina fu Giulio.
92. Grasso Ettore.
94. Agudio ing. Paolo.
96. Ferretti Enrica ved. Guani.
104. Gardois Giacomo fu Chiaffredo.
108. Costantini Zaira.
118. Madama Maria in Ferrari.

REAGLIE (Strada di), nella borgata omonima, oltre la Madonna del Pilone.

Piccolo borgo sui colli torinesi, nelle vicinanze di Pino di Chieri ove sorge l'Osservatorio Astronomico.

Pret.: Mand. VI, Sezione Borgo Po.
P. S.: Sez. Borgo Po.
C. E. A.: Mand. VI.
C. E. P.: Coll. V.
Parr.: di Reaglie.

459. Martini Giuseppe e Griffa Domenica coniugi.
469. Goffi Susanna fu Paolo.
471. Seghesio Ernesto fu Giov.
479. Parrocchia di Reaglie.

468. Battaglia Eugenia fu Angelo in Fergnachino.
Galasso Maria in Mensa.
470. Savio Luigi fu Antonio.
472. Goffi Cesare fu Giov. Batt.
Rossi Carlo, Ang. e Giulia.
480. Mirone ing. cav. Enrico.

REALE (Piazza), avanti al palazzo reale, lungh. m. 90, larghezza m. 90 (**Q 12**).

Ha il nome del palazzo omonimo.

Pret.: Mand. I, Sez. Dora.
P. S.: Sez. Dora.
C. E. A.: Mand. I.
C. E. P.: Coll. I.
Parr.: San Giovanni.

Lista civile (Palazzo reale).

REANO, via in borgata San Paolo, prima perpendicolare a mezzogiorno di via Mongrenevro dopo il corso Racconigi (**F 15**).

Comune nel circondario di Susa. Vi risiedeva sovente la Duchessa d'Aosta Maria Vittoria, che vi profuse molte ricchezze.

Pret.: Mand. V, Sez. San Salvatore.
P. S.: Delegaz. San Paolo.
C. E. A.: Mand. V.
C. E. P.: Coll. IV.
Parr.: San Bernardino.

1. Peretti Filippo fu Giuseppe e Bonino Vittoria coniugi.
3. Salvai Giuseppe e Jolanda.
5. Canavesio Giovanni.
7. Ambaj Giuseppe.
9. Valentino Anna Maria Antonietta fu Guglielmo.
11. Frigerio Giovanni (eredi).

2. Peretti Filippo.
2*bis*. Tesio Gius. fu Luigi.
4. Maggiora Teresa ved. Sanlorenzo e figli Luigi e Rosa.
6. Balagna Giuseppe.
10. Balagna-Ranin Giov. (eredi).
12. Balagna-Ranin Biagio.

REGALDI (V. Gius. Regaldi).

REGGIO (Via), oltre la Dora, in prolungamento di via Rossini, m. 400 (**S 11**).

Nome di due città, una nell'Emilia, l'altra sulla costa orientale dello stretto di Messina. La prima è detta Reggio-Emilia, la seconda Reggio-Calabria che fu quasi distrutta dal terremoto del 28 dic. 1908.

Pret.: Mand. VI, Sezione Borgo Po.
P. S.: Delegaz. Vanchiglia.
C. E. A.: Mand. VII.
C. E. P.: Coll. II.
Parr.: SS. Nome di Gesù.

1. Colombo cav. Pacifico fu Bonaparte.
3. Demichelis Gio. fu Giacomo.
5. Revelli Caterina in Gonella Alfredo.
13, 15. Caglieri Gaetano e Gabriella fu Carlo.
Caglieri Giuseppe, Maria e Matilde fu Giuseppe.
17. Gamara Antonio di Simone.
19. Bollo Enrico e Giuseppe fu Giovanni.
21. Nebiolo e C. (Ditta) Società Anonima.

4. Torretta Dom. (eredi) e cavaliere Luigi fu Michele.
6. Delapierre cav. avv. Valentino.
8. Mazzola Giuseppe fu G. B.
10. Gremo Giovanni fu Giov.
14. Chiapino Francesco e Cravero Maria coniugi.
16. Goglio Giuseppe (eredi).
18. Banchi Giovanni fu Giuseppe.
20. Rondano Ernesto e Bussolino Francesca coniugi.
22. Porta Eugenio e Rossetti Angiolina coniugi.
24. Balzola Camillo.
28. Guglielminetti Romolo e C.
30. Grosso Pietro.

REGINA ELENA (Corso), diagonale che dal corso Regina Margherita, all'incontro col corso Princ. Oddone, si svolge a nord-ovest sino alla via Treviso, m. 720 (**M 9**).

Elena Petrovich di Montenegro, nata l'8 gennaio 1873, sposatasi a Vitt. Eman. III il 24 ottobre 1896, salì sul trono d'Italia dopo la morte di re Umberto il 29 luglio 1900.

Pret.: Mand. II, Sez. Moncenisio.
P. S.: Delegaz. San Donato.
C. E. A.: Mand. VII.
C. E. P.: Coll. II.
Parr.: San Donato.

2. Favuto Maurizio.
4. Curti Stefano.
6. Mina Carlo Felice Baldassarre fu Gio.
8. Tavella Luigi e Giovanni fu Alessandro.
10. Monti Luigi.

REGINA ELENA (Piazza), verso la metà del corso Regina Elena, lungh. m. 150, larghezza m. 110 (**M 9**).

Pret.: Mand. II, Sez. Moncenisio.
P. S.: Delegaz. San Donato.
C. E. A.: Mand. VII.
C. E. P.: Coll. II.
Parr.: San Donato.

REGINA MARGHERITA (Corso), dal ponte omonimo sul Po fino al Martinetto, m. 4500 (**Q 11**).

Figlia di Ferdinando di Savoia Duca di Genova, nata in Torino il 20 novembre 1851, sposatasi a Umberto I. Fu Regina d'Italia dal 9 genn. 1878 al luglio 1900.

Pret.: Mand. VI, Sezione Borgo Po numeri pari e dispari dal principio fino a via Rossini. — Mand. I, Sez. Dora i numeri dispari dalla via Rossini a via Consolata e i pari dalla via Rossini alla ferrovia di Milano. — Mandamento II, Sez. Moncenisio i numeri dispari da via Consolata e i numeri pari dalla ferrovia di Milano sino al termine.

P. S.: Delegaz. Vanchiglia numeri pari e dispari dal principio sino all'incontro dei corsi Regio Parco e S. Maurizio. — Sez. Dora i numeri dispari dal corso San Maurizio alla piazza Emanuele Filiberto. — Sez. Moncenisio i dispari dalla piazza Emanuele Filiberto alla ferrovia di Milano. — Sez. Borgo Dora i numeri pari dal corso Regio Parco alla ferrovia di Milano. — Delegaz. S. Donato pari e dispari dalla ferrovia di Milano al termine.

C. E. A.: Mand. VI numeri pari e dispari dal principio fino a via Rossini. — Mandamento I i numeri dispari da via Rossini alla piazza Emanuele Filiberto. — Mandamento II i dispari dalla piazza Emanuele Filiberto alla ferrovia di Milano. — Mand. VII i dispari dalla ferrovia di Milano e i pari dalla via Rossini al termine.

C. E. P.: Coll. III i numeri dispari dal principio sino a via Rossini e i numeri pari sino al corso Regio Parco. — Coll. I i dispari da via Rossini alla piazza Emanuele Filiberto — Coll. II i dispari dalla piazza Emanuele Filiberto e i pari dal corso Regio Parco sino al termine.

Parr.: I numeri pari: dal ponte Regina Margherita al corso R. Parco Parr. SS. Nome di Gesù; dal corso Regio Parco a via Cigna Parr. S. Gioachino; da via Cigna al corso Principe Oddone Parr. Maria SS. Ausiliatrice; dal corso Principe Oddone alla via Arezzo Parrocchia S. Donato; da via Arezzo al fine Parr. S. Alfonso de' Liguori. — I numeri dispari: dal Ponte Regina Margherita al corso R. Parco Parr. Santa Giulia; dal corso R. Parco a metà la piazza Eman. Filib. Parr. S. Giovanni; da questo limite a via della Consolata Parr. S. Agostino; da via Consolata al corso Principe Eugenio Parrocchia del Carmine; dal corso Principe Eugenio a via Bossi Parr. S. Donato; da via Bossi al fine Parr. Sant' Alfonso de' Liguori.

1. Lobetti Bodoni cav. uff. Alb.
3. Società *La Cooperante* per abitazioni operaie.
5. Seghizzi Guglielmo fu Pietro.
7. Berruto Gian Pietro di Vitt. e Audisio Teresa coniugi.
9. Frigerio Maria fu Gerolamo ved. Amati.
11. Ricca Giuseppe.
11*bis*. Id. id.
15. Id. id.
17. Diatto G., Garavini e C.
19. Florio cav. Quinto.
23. Fornaresio Giovanni.
25. Pepione Eva in Leotardi di Bojou.
27. Società Anonima Tranvie Torino.
29. Ghiotti ing. comm. Ernesto.
39. Petiti Camilla n. Pantaleone.
41. Martina Gio. e Gius. fu Gio.
43. Società Anon. Torinese fra consum. cartonaggi e affini.
47. Asilo Infantile Reynero.
49. Bertarelli Mirra fu Antonio.
51. Norzi Diamanta.
53. Artero fratelli e sorelle.
53*bis*. Della Ferrera fratelli e Bianco (Ditta).
55. Stratta cav. Carlo.
61, 63. Quaglia Anna in Alessio.
65. Goglio Giuseppe (eredi).
73. Rignon conte Vittorio fu conte Enrico.
75. Id. id.
77. Id. id.
79. Cooperativa Torinese per le case degli impiegati.
81. Id. id.
89. Sala ing. Carlo.
91. Andreis barone Vittorio.
93. Frascari ing. Carlo e Chapuis Alberto fu Giovanni.
95. Id. id.
101. Demanio Nazionale antico, per la Lista Civile di S. M. il Re.
103, 105, 107. Id. id.
109, 113. Id. id.
115. Municipio di Torino (Scuole Dora).
119. Bersanino Caterina e Luigia ved. Zandrone sorelle fu Michelangelo.
121. Id. id.
Bersanino avv. Michelangelo, Annetta, Maria in Giacosa, Clara e Paola in ing. Piotti fu cav. Gius.
123. Bersanino Leone, Maria, Gian Giuseppe e Pier Giorgio fu avv. Michelang.
125. Manavello Franc.
127. Bonavera Adele ved. Bonelli.
129. Vigliardi Carlo e Cesare.
131. Roncoroni prof. dott. Luigi.
137, 139. Regio Manicomio.
141. Rosso Claudina e Masoero Maria.
143. Baravalle Giuseppe.
145. Piccati Carlo fu Francesco e figli Francesco, Antonietta, Lucia e Michele.
147. Borio Gius. ved. Dalmazzo.
149. Neirotti Bened., Costanza, Edoardo, Luigia, Pompeo, Tomm. e Vittoria fu Tomm.
151. Rey Angelo.
153. Rivello Emma.
155. Istituto del Buon Pastore.
159. Delleani Lorenzo fu Ant.
161. Ducco Angela e Ramassotto Giov. fu Giacomo.
163. Martinoia Amalia fu Gio.
165. Bosio e Caratsch.
167. Paracchi Gius. fu Michele.
167*bis*. Gindro Lorenzo fu Dom.
169. Girelli Ugo ed Elisa fu Francesco.
Pugno Giovanni fu Gius.
171. Oberto Giovanni.
173. Barbero Angelo Pantaleone fu Domenico
175. Giordano Costantino.
177. N. N.
179. Givone Carlo fu Gaspare.
181. Zanetti Francesco.
183. Ajrola Amalia e Giustina fu Pietro.
191. Sardi ing. Vincenzo.
193. Bassino Nicola, Carlo e Cipriano di Savino.
195. Crolle dott. Martino e figlia Pia.
197. Brusarosco Angelo.
199. Susbenso Antonio e Gallino Giulia coniugi.
201. Olivero Giuseppe e Maria fu Gabriele.
Olivero Elvira, Dirce, Caterina, Angelo, Egisto, Armando ed Edgardo fu Ant., e Cravero Margherita.
203. Liprandi Paola in Scaglia.
209. Romana sorelle.
211, 213. Arese Margherita ved. Deagostini e figli Ignazio, Aldo e Mario fu Michele.
215. Boccassino Marco e Bergonzo Anna coniugi.
217. Boggio Giovanni.
223. Castelli cav. Napoleone e figli Vittorio ed Alberto.
225. Spinola march. Gerolama in Guasco di Bisio.
227. Quaglino coniugi.
229. Comoglio Ant. fu Nicolao.
233. Girardi Carolina.
237. Guglielminetti cav. Marziano fu Giacomo.
243. Comoglio Ant. fu Nicolao.
251. Azimonti Antonio e Giuseppe fu Giuseppe.

2. Arduin cav. Lodovico di Federico.
6. Revelli Onorina ved. Fantini G. B.
8. Gradenigo conte dott. Giuseppe e Gobbato contessa Cesira coniugi.
10*bis*. Municipio di Torino.
12, 14. Municipio di Torino (rimesse tranv.).
16. Società Anon. S. Venchi e C.
20, 22. Nuova Cooperativa Case (Anonima).
24. Lombard ing. Gius., Vinc., Teresa, Gio. e Ces. fu Luigi.
44, 46. Società Anon. Consumatori gas-luce.
48. Boero Gio. fu Michele.
50. Martina Gio. e Gius. fu Gio.
52, 54, 56. Società Anon. Consumatori gas-luce.
66. Maja avv. Ern. fu Serafino.
68. Serra Cesare fu Giorgio.
70. Confraternita del SS. Nome di Gesù.
72. Destefanis ing. cav. Gius. Billotti Pietro.
72*bis*. Id. id.

74. 74*bis*. Destefanis e Billotti.
76. Gonella Lorenzo fu Costanzo.
78. Destefanis ing. cav. Gius. e Billotti Pietro.
80. Fubini Vittoria in Coen Eug.
82. Ferrero Caterina in Colombo
84. Negri Guglielmo.
86. Gorra Antonio.
88. Negri Guglielmo.
88*bis*. Barolo Pietro.
90. Taragna Caterina, Carlo e Giovanni Fortunato.
90*bis*. Musso cav. Mario e De Pedre lli Margherita coniugi.
92. Barolo Pietro.
92*bis*. Vergano Longino e Demaria Luigia coniugi.
94. Longo Francesco, Marco e Giuseppe fu Filippo.
96. Marioni Maddalena ved. Casaleggio e nipoti.
96*bis*. Siccardi Teresa ved. Demaria Giuseppe.
98. Valle Giuseppe.
98*bis*. Gancia Maria fu Domenico ved. Rivella.
100. Huguet (eredi).
102. Poletti Gio. Pietro fu Gius.
104. Società Ital. del Gas.
106. Teatro Torinese.
108. Bellingeri cav. Gius. (eredi).
110. Campiglia Giuliano-Gio. e Achille fu Baldassarre.
112. Teano Adele in Rizzi.
114. Soc. Tranv. di Torino.
116. Sales Maria Maddalena in Abrate avv. Giov. e Maria fu dott. Marco.
118. Labbro Ercole fu Gio.
120. Id. id.
122. Labbro avv. Vittorio fu Gio
124. Barbaroux Emma fu Guglielmo, Roero di Cortanze Delfina e Scotto Paolo-Maurizio fu Domenico.
Priora Rinaldo, Giov. Batt. e Maria Elisabetta.
126, 128. Munic. di Torino (Caserma Guardie fuoco).
132. Vaccarone avv. Franz.
134. Polar dott. Giov. fu Ignazio.
136. Garbiglia Giuseppina ved. Daziani.
138. Daziani Roberto e sorelle fu Camillo.
140. Fruttero Felice e Vincenzo fu Matteo.
Fruttero Elena e Giuseppina fu Gius.
140*bis*. Macario Domenico e Filiberti Angela coniugi.
142. Bellacomba Ilarione e Pietro fu Filippo.
Beltramo Filippo, Teresa e Paola fu Giuseppe.
144. Cottarelli Luigi.
146. De Lachenal Alessandro.
148, 150. Id. id.
152, 154. Roncorone (eredi).
156. Macchi Augusto.
158. Merlino (eredi).
160. Courtial cav. Enrico.
162. Id. id.
161. Beruatto Gaetano.
166, 168. Rayneri e C. (Ditta).
174, 176. S.A.I.D. Buona Stampa.
180. Cominetti Enrico fu Ern. e Moriondo Caterina (eredi).
Colombo Gabriella Gius. e Maria di Carlo.
182, 182*bis*. Id. id.
184. Mainero Ermeneg. e Mario fu Ermenegildo.
Zanotti Elettra in Cravero.
184*bis*. Martini Vincenzo e figlie Cecilia e Teresa.
186, 188. Tiboldo Giuseppina ed Adelaide in Fino prof. Vinc.
190. Bianchetta cav. teol. curato Tommaso.
192. Id. id.
194. Bastogi Elisa.
196. Piola Margherita.
198. Rigamonti cav. Carlo, maggiore.
Roero dei conti di Monticello nob. Lina n. Rigamonti.
200. Sala Gio. e Caranzano Felicita coniugi.
202. Velasco dott. Matteo e Descose Theodorine coniugi.
204. Bianchi Ernesto e Oro Luisa coniugi.
206. Aimerito Lorenzo e Piana Carolina coniugi.
212. Givone Carlo.
214. Piola Pietro.
216. Id. id.
218. Pozzo Stefano.
218*bis*. Salsa Adolfo.
220. Florio Filippina in Piana.
226. Montalbetti Giulio (eredi).
228. Marone Pietro e Vallino Maria coniugi.
230. Gavazza Giovanni fu Gius.
232. Nelva Giuseppe fu Gio. Batt.
234. Racca G. B. fu Andrea.
Trottino Giovanni.
236. Borgomanero Gius.
238, 240. Ferrua Mich. di Giov.
242. Pistono cav. uff. Giulio fu Fort.
250. Castellano Maria, Giovanni, Alberto e Giulio fu Vinc. e Durando (Ditta).
252. Martinengo Maria di Luigi.
256. Chiabert fratello e sorelle fu Ugo.
258. Barone Cesare.
260. Gianella Luigia in Alberto.
262. Ballari Giacomo.
272. Saroldi Luigi e C. (Ditta).
274. Id. id.
278, 280. Azimonti Angiolina fu Giuseppe.

REGIO PARCO (Corso del), a destra del corso Regina Margherita, all'incontro del corso S. Maurizio. Conduce al Camposanto e al R. Parco, m. 2500 (**S 10**).

Antica residenza estiva dei Duchi di Savoia, in cui trovasi ora la Manifattura dei tabacchi.

Pret.: Mand. I, Sez. Dora dal principio sino a Dora. — Mand. VII, Sez. Borgo Dora i numeri dispari da oltre Dora al corso Novara. — Mand. VI, Sez. Borgo Po i numeri pari da oltre Dora e i dispari dal corso Novara al termine.

P. S.: Delegaz. Vanchiglia i numeri pari dal principio sino a via Pindemonte. — Sez. Borgo Dora i numeri pari dalla via Pindemonte al termine e tutti i numeri dispari.

C. E. A.: Mand. VII.

C. E. P.: Coll. III i numeri pari dal principio sino a Dora. — Coll. II i numeri pari da oltre Dora al termine e i numeri dispari.

Parr.: i numeri pari fino corso Tortona Parr. SS. N di Gesù, quelli dispari fi corso Novara Parr. S. chino; dai corsi Torto Novara al fine Parr. S. tano.

1. Rivella Franc. fu Bar
3, 5, 7. Raby avv. cav. fu Francesco.
9. Bevilacqua fratelli.
15. Società Ferr. Ciriè-Val Lanzo.
17. Baudoni Agostino (ered
19. Audoli ing. Luigi.
Bertola ing. Clemente.
23. Bertola Enrico fu Fran e figli Emilio, Elisabe Giuseppe.
27. Cagli Giuseppe.
33. Salza Silvio.
37. Airaudo Bartol. fu P
39. Calzificio Torinese.
41. Carbone rag. Carlo
43. Acino Adele in Carbo
73. Demanio dello Stato ferroviario).
133. Cappello Giovanni.
135, 137, 139. Ricci di Cer Maria e Clotilde fu chese Francesco.
143. Demanio dello Stato (Car binieri Reali).
145. Bogiato Francesco.
147. Chiampo Caterina e lone Vincenzo.
149. Luganotto Luigi.

4, 6. Raby Michele (ered
14. Marino Simone e Luigi Giacomo.
14*bis*. Marino Luigi fu Giac
16. Testa Maria.
16*bis*. Castellengo Luigi.
18. Vassallo Benedetta, A dante, Giovanni-Luigi.
24, 26. Bianchetta Angela v Biorito.
30. Crola Felicita in Mombe
32. Locati Paolo.
34. Rasario cav. Luigi (Società).
36. Emanuel Luigia in Spa
44. Gonella Antonio fu Costan
46, 48. Id. id.
50. Ferrero Giacomo fu Dom.
52. Piacenza Carlo.
100. Treves ing. cav. Abra e rag. Elia-Emanuele Samuele.
112. Actis - Giorgetto E Adele ed Anna sorelle.
114. Maffiotto Defend. fu G e figlio Edoardo.
116. Bergia Giov. e figli Gius, Teresa, Maria, Lucia, Ang e Giuseppa.
Sorba Giuseppe fu Dome
118. Boccaccio Maria in Salsa.
120. Ghio Paolo fu Gabriele.
122. Mossetto Giov.-Dom. Giovanni Domenico.
126. Fubini cav. Samuel fu Sabat Soc. Anon. Piemontese elettricità.
128, 130. Demanio dello Sta (Manifattura tabacchi).
132, 134, 136. Id. id.
138, 140, 142. Id. id.
144, 146. Id. id.

RIVELL Ottavio (Conte Thaon quarta via a sinistra del sso Vinzaglio, m. 300 (**N 13**).

Ministro delle Finanze di re lo Alberto, nacque in To o ne' primi anni del secolo rso, e vi morì il 9 febbraio 1868.

Pret.: Mand. III, Sezione nviso.
P. S.: Sez. Monviso.
C. E. A.: Mand. III.
C. E. P.: Coll. IV.
Parr.: Ss. Angeli Custodi.

5. Rocca cav. uff. ing. Alfredo fu comm. avv. Luigi.
emanio dello Stato.
Id. id.
(Magazzino militare).
abetti Giovanni ed Ottavio fu Luigi.
Cerruti Rosina fu Giov.
Id. id.
Bonelli ing. grand'uff. Enrico.

Municipio di Torino (Scuole Ricardi di Netro).
Pinelli conte Ludovico fu conte sen. Tullio.
Martinazzi Roberto.

RIVELLO (Via), terza oltre a Villafranca, dal corso Pe iera alla via Frejus, m. 570 (**C 13**).

Comune nel circondario di duzzo: ha sorgenti minerali.

Pret.: Mand. V, Sez. San alvatore.
P. S.: Delegaz. San Paolo.
C. E. A.: Mand. V.
C. E. P.: Coll. IV.
Parr.: di Pozzo Strada.

11. Istituto per le Case Popolari in Torino.
15. Ferrero Sismonda ved. Delbosco.
17. Passera Egidio fu Giuseppe.
19. Sereno prof. Luigi.
21. Sereno Virginia, Ottavio, Francesco e Maria fu Lorenzo.
23. Garrone Carlo-Gabr. fu Gio. Cavallo Virginia vedova Garrone.
25. Chaber Lorenzo.
27. Gandiglio Domenico e Forno Angela coniugi.
31. N. N.
33. Debernardi fratelli.
Nicola Serafino.
35. Repossi Enrico di Luigi.
37. Piasso Giuseppe di Antonio.
39. Barosso Giuseppe di Carlo.
41. Castagnero Giovanni.

20. Morello Mario fu Giuseppe e madre Chaber Teresa fu Biagio.
22. Gallizio Giuseppe.
24. Garino fratelli.
26. Maradini Italo di Riccardo e Olivero Anna fu Vincenzo coniugi.
28. Savio Luigi di Carlo.
30. Nosengo Vincenzo.
32. Sodero Giuseppe.
50. Forchio Secondo.
52. Cravero Maria in Gallino.
54. Maglienti Giovanni.

REVIGLIASCO, strada vicinale e comunale nella frazione di S. Vito (**S 20**).

Comune sulla collina di Torino, rinomato per le sue uve di freisa e i suoi frutti.

Pret.: Mand. V, Sez. San Salvatore.
P. S.: Sez. Borgo Po.
C. E. A.: Mand. VI.
C. E. P.: Coll. V.
Parr.: San Vito.

447. De Laugier bar. Giuseppe Carlo Alberto.
449. Girola Rosa fu Giovanni ved. Lombard.
451. Olivero Secondo e Canaveri Teresa coniugi.

446. Stillio Ernesto.
452. Minetto Paola in Rotta.
458. Rossi Alda di Gio. in Ponza
460. Aprato Natale.
Arisio Fiorello.

RIBERI (Via), a sinistra di via della Zecca, oltre la via Montebello, m. 105 (**R 13**).

Rinomato dottore in medicina e chirurgia, nato a Stroppo (Cuneo) nel 1794 e morto a Torino nel 1861. Ha un monumento nel cortile dell'Università.

Pret.: Mand. VI, Sezione Borgo Po.
P. S.: Sez. Po.
C. E. A.: Mand. VI.
C. E. P.: Coll. III.
Parr.: SS. Annunziata.

1. Municipio di Torino.
3, 5. Id. id.

2, 4. Segre Ernestina vedova Segre.
6. Bottizzo Antonietta.

RICASOLI Bettino, via che dal piazzale del Ponte Regina Margherita mette a quello del Cimitero, m. 720 (**U 13**).

Fu uno dei principali fattori dell'Unità Nazionale. Nacque a Firenze nel 1809. Nel 1859 prese il governo della Toscana e procurò l'annessione al Piemonte. Fu due volte presidente dei Ministri. Morì nel 1880.

Pret.: Mand. VI, Sezione Borgo Po.
P. S.: Delegaz. Vanchiglia.
C. E. A.: Mand. VI.
C. E. P.: Coll. III.
Parr.: SS. Nome di Gesù.

21. Maffei Domenico fu Carlo.

2, 4. Aymini Laura, Riccardo, Ilda e Giulio fu Ottavio.
6. Demanio dello Stato (Ministero della Guerra).
26. Stabil. Industriali « Giovanni Farina ».
30. Municipio di Torino (Scuola Lodovico Muratori).
38. Gradenigo conte dott. Gius. e Gobbato contessa Cesira coniugi.

RICOTTI Ercole (Via), prolungamento di via Denina, oltre il corso Regina Margherita, m. 35 (**R 12**).

Illustre storico nato a Voghera nel 1816, morto nel 1883.

Pret.: Mand. I, Sez. Dora.
P. S.: Delegaz. Vanchiglia.
C. E. A.: Mand. VII.
C. E. P.: Coll. III.
Parr.: SS. Nome di Gesù.

1. Musso cav. Mario e De Pedrelli Margherita coniugi.

2. Marchisone Michele (eredi) ed Anna ved. Marchisone.

RIDOTTO (Via del), in borgata Vittoria, prima a sinistra del corso Venezia, m. 300 (**O 7**).

Nome d'origine popolare, forse atto a ricordare qualche ridotto militare, essendosi in questa regione combattuta la battaglia tra Francesi e Piemontesi nel 1706.

Pret.: Mand. VII, Sezione Borgo Dora.
P. S.: Delegaz. San Donato.
C. E. A.: Mand. VII.
C. E. P.: Coll. II.
Parr.: N. S. della Salute.

15. Brasso Antonio.
17. Gallo Francesca.
19. Crosetto Anna, Luigi ed Ottavio fu Giovanni.
21. Pioletto Giovanni.
25. Società Anon. Stabilimenti Chimici Farmaceutici Riuniti Schiapparelli.

4, 6, 8, 10. Zerboni Elli e C.
12. Vecchietti Salvatore fu Gaud.
14. Pozzo fratelli fu Giovenale.
18. Demichelis Luigi e Crosetti Caterina coniugi.
24. Albri Giuseppe e Gibbone Paola coniugi.

RIGHINO (Strada detta anche del Prus), a destra della strada Val Salice (**S 18**).

Nome d'antica e ignota origine.

Pret.: Mand. V, Sez. San Salvatore.
P. S.: Sez. Borgo Po.
C. E. A.: Mand. VI.
C. E. P.: Coll. V.
Parr.: San Vito.

19. Becker-Walter Federico.
21. Cortellezzi cav. Giuseppe fu Andrea.
25. Merteus Giulia Carlotta in Cortellezzi.
27. Galla Annibale, Giuseppe, Angela, Piero e Rosa-Amalia fu Carlo e Lupo Giulia ved. Galla.
29. Vigano Natalina, Luiselli Carolina, Arosio Enrichetta, Meruni Colomba, Accossato Clara e Sozzi Clementina.
31. Autino Carlo e figli Giovanni, Carmela e Marino.
33. Castaldi Alfonso ed Eugenia.

20. 22 Cortellezzi cav. Giuseppe fu Andrea.
26. Gallino Gio. fu Val.
28. Canano Matteo.
30. Hebert march.ª Adele vedova Ferrero De Gubernatis.
32. Poma Emilia in prof. dottore Condio.

RIMINI (Via), tra il piazzale del corso Chieri e il corso Antonelli, m. 150 (**W 12**).

Siede Rimini in bella posizione vicino alla spiaggia dell'Adriatico.

Pret.: Mand. VI. Sezione Borgo Po.
P. S.: Delegaz. Vanchiglia.
C. E. A.: Mand. VI.
C. E. P.: Coll. III.
Parr.: Santa Croce.

3. Francone fratelli.
5. Bioletto Tommaso e Angelo fu Pietro.
9. Burzio e Pellazza
11. Paoletti e Renacco (Ditta).

RISORGIMENTO (Piazza del), nella borgata Campidoglio, compresa fra le vie Nicola Fabrizi, Digione e Rosta, lunghezza m. 135, largh. m. 70 (**H 10**).

In memoria del patrio Risorgimento, che portò alla unificazione del Regno d'Italia.

Pret.: Mand. VII. Sezione Borgo Dora.
P. S.: Delegaz. San Donato.
C. E. A.: Mand. VII.
C. E. P.: Coll. II.
Parr.: Sant' Alfonso de' Liguori.

RIVALTA (Via), che dall'antica barriera di Orbassano si estende a ponente nella regione S. Paolo ed a levante prosegue sino al lato sud dell'Ospedale Mauriziano, metri 2200 (**J 17**).

Comune in circondario di Torino, presso il Sangone.

Pret.: Mand. III. Sezione Monviso dal principio sino alla ferrovia di Milano. — Mand. V, Sez. San Salvatore dalla ferrovia di Milano al termine.
P. S.: Sez. San Secondo dal principio sino alla ferrovia di Susa. — Delegaz. San Paolo dalla ferrovia di Susa al termine.
C. E. A.: Mand. V.
C. E. P.: Coll. IV.
Parr.: della Crocetta.

21. 23. Vandone e Momc, ingegneri.
25. Rolfo Camillo.
29. Borello Gius. fu Eusebio.
37. Binello Stefano.
245. Demanio dello Stato (Ramo ferrovie).

8. Bercolini Gius.-Ercole.
10. Viscardi Francesco
12. Id. id.
14. Capella Cesare e Fioccardo Giovannina coniugi.
16. Corsino Giovanni e Florindo di Carlo.
18. Molinatti Michele.
38. Isolatto Giorgio.
40. Basso Luigi.
52. Dominici Luigi fu Antonio.

RIVARA (Via), nel borgo Campidoglio, m. 450 (**H 10**).

Comune canavesano in circondario di Torino.

Pret.: Mand. VII. Sezione Borgo Dora.
P. S.: Delegaz. San Donato.
C. E. A.: Mand. VII.
C. E. P.: Coll. II.
Parr.: sant' Alfonso de' Liguori.

1. Pozzi Elda-Ernestina fu Enrico.
9, 11. Anfosso Achille.
15. Taraglio Maria, Teresa, Enrichetta, Benedetto, Enrico, Giov. Batt. e Luigi di Giovanni.
19. Manzon Michele e Manza Deltina (eredi).
25. Cavallero Marianna.
Manzon Michele fu Franc.
39. Cornaglia Anna in Tinivella.

4. Pozzi Elda-Ernestina fu Enr.
6. Isabella Carlo fu Maurizio.
8. Chiabotto Maurizio, Stefano, Battista, Roberto e Bonif.
Gramaglia Giuseppe fu Francesco.
10. Taraglio Franc. di Paolo.
Bologna Romualdo.
Cerutti Vittorio.
12. Taraglio Giuseppe fu Domen.
14. Lorgo Giuseppa ved. Varvello.
20. Gambino Giov. ed Anselmo Clara coniugi e Ripa Giuseppina.
22. Virano Luigi, Domenica, Maria, Teresa, Gius. e Gio. fu Gio. e loro madre Raro Maria fu Giuseppe.
Francia Nicola e Ziano Giacinta coniugi.
24. Verna Andrea.
26. Cassulo Teresa fu Angelo.
28. Sorba Amedeo, Angela, Colombo, Natalina, Ottavio-Vittorio e Umberto.
30. Gedda Antonio.
32. Brunero Raffaele fu Gius.
40. Cochis Deltina fu Costantino.
Barberis Maria, Maddalena, Adele e Vittorio fu Antonio.

RIVAROLO, quarta via a destra del corso Ponte Mosca, m. 65 (**Q 10**).

Comune industriosissimo del Canavese.

Pret.: Mand. I. Sez. Dora.
P. S.: Sez. Borgo Dora.
C. E. A.: Mand. VII.
C. E. P.: Coll. II.
Parr.: San Gioachino.

1. Ravera Aurelio fu Luigi.
3. Id. id.

10. Cravenna dott. Santo.

RIVAROSSA (Via), in borgata Monte Rosa, perpendicolare a sinistra del corso Ponte Mosca, m. 250 (**R 6**).

Comune in provincia e circondario di Torino.

Pret.: Mand. VII, Sezione Borgo Dora.
P. S.: Sez. Borgo Dora.
C. E. A.: Mand. VII.
C. E. P.: Coll. II.
Parr.: Mad. della Pace.

9. Corsino Giovanni.
11. Sigismondi Enrichetta.
21. Gremo Maria.
23. Cibrario Caterina in Sandri.
25. Monasterolo Domenica ved. Ambrogio e Ambrogio Giovanni.
27. Graglia Camillo e Luigi.

RIVIERA (Strada detta anche di mezzo), nella borgata Lingotto (**L 20**).

Dal nome di una villa di proprietà dei baroni Casana.

Pret.: Mand. V, Sez. San Salvatore.
P. S.: Delegaz. Barriera di Nizza.
C. E. A.: Mand. V.
C. E. P.: Coll. IV.
Parr.: Patrocinio di San Giuseppe.

335. Deman. dello Stato (Ramo Ferrovie).
585. Id. id.
605. Vonwiller e C. (Ditta).
625. Pasquario Antonietta e Vittorio fu Felice.

340. Deman. dello Stato (Ramo Ferrovie).
350. Pouchain ing. Adolfo.
586. Dem. dello Stato (Ferrovie).
620. Quaglino Francesco.
630. Ferrovie dello Stato (Casa cantoniera).

RIVOFREDDO (Strada del) tra la borgata Abbadia di Stura e Stura, prolungamento della strada del R. Parco.

Antica denominazione di origine ignota.

Pret.: Mand. VII, Sezione Borgo Dora.
P. S.: Sez. Borgo Dora.
C. E. A.: Mand. VII.
C. E. P.: Coll. II.
Parr.: Abbadia di Stura.

505. Cha Giovanni fu Lorenzo.
Scarfiotti Giovanni fu Defendente.
507. Scarfiotti Anna, Caterina, Maria, Teresa e Lorenzo fu Giuseppe.
Scarfiotti Lorenzo e Pietro fu Michele.

520. Pellegrino Luigi.
524. Gianotti Maria, Antonio, Gaspare e Lorenzo fu Carlo.
Novarino Maria ved. Gianotti,
526. Bollito Pietro fu Tommaso.

RIVOLI (Strada antica di), tra le borgate Pozzo Strada e Cenisia, prolungamento della via Bardonecchia oltre il corso Trapani, m. 700 (**E 12**).

Comune alle dipendenze di Torino. Storico castello ove fu tenuto prigioniero re Vittorio Amedeo II nel 1731. Tessiture, molini ed altre industrie.

Pret.: Mand. V, Sez. San Salvatore.
P. S.: Delegaz. San Paolo.
C. E. A.: Mand. V.
C. E. P.: Coll. IV.
Parr.: di Pozzo Strada.

17. Festa Franc. e figlio Giov.
51. Pianazza Argia-Luigia.
59. Sonetto Francesco.
71. Pianazza Argia-Luigia.
73. Gianoglio Laura in Denicolai.
77. Volpatti Giuseppa fu Dom.
79. Olivero Alessandro e Volpatto coniugi.
87. Rua Cesare e Gay Angela coniugi.
89. Enriù Gio.-Mattia e Vacca Giuseppina coniugi
121. Bellia comm. Celestino fu Bernardo e figli.

66, 68. Caretto Ang. di Sec.
70. Gandiglio Tomaso.
72. Casetta Domenico.
74. Morizio Carlo.
78. Oletti Luigi di Carlo e Signorelli Rosa coniugi.
80. Allemandi Basilio fu Carlo e Fedele Romilda coniugi.
82. Giordanino Maria (eredi).
84. Migliau Adele in Pesaro.
92. Selmin Giuseppe.
92*bis*. Trucatto Giov. di Dom.
96. Gusetti Pietro.
104. Monge Giovanni Battista.
106. N. N.
108. Negri Felice fu Domenico.
124. Bruno Lorenzo di Stefano.
126. Asinelli Carlo, Giov., Lucia, Rosa, Giuseppina, Maria e Giuseppe fu Giovanni.
Antona Angela ved. Asinelli.
128 Mighetti A.
130. Sogno Luigi e cav. Carlo fratelli.

RIZZETTI, strada nella borgata Lucento.

Pret.: Mand. VII, Sezione Borgo Dora.
P. S.: Delegaz. San Donato.
C. E. A.: Mand. VII.
C. E. P.: di Lucento.

ROBASSOMERO, via protendentesi dalla piazza S. Pietro in Vincoli fino alla via Cigna, m. 190 (**O 9**).

Comune sulla destra della Stura di Lanzo.

Pret.: Mand. I, Sez. Dora.
P. S.: Sezione Borgo Dora.
C. E. A.: Mand. VII.
C. E. P.: Coll. II.
Parr.: San Gioachino.

1. Picc. Casa Divina Provvid.
3. Opera Pia Barolo.
7. Arduino Giuseppe.
13. Nigra Lucia ved. Cappa Carlo.
15. Albera sac. Paolo e condom.
e Rinaldi sac. Filippo.
39. Verna Andrea.

6. Picc. Casa Divina Provvid
14. Cassardo Enrico.

ROBILANT Spirito Benedetto (Via), a levante degli isolati fronteggianti la piazza Solferino, m. 50 (**O 13**).

Distinto mineralogo piemontese, e ingegnere militare. Autore di molte opere di mineralogia e metallurgia.

Pret.: Mand. IV, Sez. Po.
P. S.: Sez. Monviso.
C. E. A.: Mand. III.
C. E. P.: Coll. IV.
Parr.: San Carlo.

3. Gianotti bar. Romano.

2. 4. Marsaglia Giov., (eredi), Luigi ed Ernesto fu Giacomo.
Giaj-Levra Vincenza, Angiolina e Maria di Antonio.
8. Ceriana ing. comm. Francesco. (eredi).

ROCCA (Via della), seconda a destra di piazza Vitt. Em. I, stendentesi fino al corso Vitt. Eman. II, m. 710 (**R 14**).

Da un forte con torre esistente anticamente in questa via.

Pret.: Mand. IV, Sez. Po.
P. S.: Sez. Po.
C. E. A.: Mand. IV.
C. E. P.: Coll. III.
Parr.: I numeri pari: da piazza Vitt. Em. I a via Maria Vittoria Parr. SS. Annunziata; da via Maria Vittoria a via Ospedale Parr. S. Francesco da Paola; da via Ospedale al fine Parr. S. Massimo. — I numeri dispari: da piazza Vittorio Eman. I a via Ospedale Parr. SS. Annunziata; da via Ospedale al fine Parrocchia S. Massimo.

1. Juva Teresa ved. Solla.
5, 7, 9. Thaon di Revel e S. Andrea march. avv. Ottavio fu Ignazio.
11, 13, 15, 17. Claretta barone Amedeo fu Gaudenzio.
19. D'Harcourt Adele, Albertina, Alberto, Margh., Maria e Maria-Luigia fu Erasmo.
Ferrero Fieschi Della Marmora march.ª Enrichetta ved. Mori-Ubaldini degli Alberti.
21. Visconti d'Ornavasso barone Carlo Alberto e Perrone di S. Martino bar.ª Miriam Teresa Elisabetta nata Visconti d'Ornavasso.
23. Ogliani Amalia, Maria e Rosa fu Carlo.
25. Engelfred Maria-Alberta, Evelina ed Anna fu Gius.
27, 29. Claretta Assandri conte Luigi, Carlo Alberto (eredi) e Camillo fu Federico.
31, 33. Conelli de' Prosperi Carlo-Alb., Franc., Anton.ª, Car.ª, Maria e Alb.ª fu Carlo.
35. Barbaroux cont.ª Elodia fu Luigi.
37. Manfredi Maria Teresa ed Isabella di Ferdinando.
39. Cannone Carlo.
41. Pagliano Mario-Fiorenzo, Fedele-Mario e Anna fu Pietro fiat. e sor.
Ferrero Aspasia fu Carlo.
41*bis*. Fiorio Edvige in Casaccia.
43. Spinola march.ª Gerolama in Guasco di Bisio.
45. Gautier di Confiengo conte Roberto.
47. Guidobono-Cavalchini Garofoli bar. Alessandro.
49. Grondona Giovanna e Vittorio fu Filippo.

2. Fontana ing. Vincenzo.
4. Ospizio di Carità.
6. Id. id.
10. Resegotti dott. Luigi fu Giov.
12. Id. id.
14. Del Carretto di Monerivello march. Gustavo di marchese Carlo.
16. Germano Rosalia ved. Servais.
18. Denina Pierina fu Vinc. in cav. Bonvicino: Bonvicino nob. Elena di avv. Cesare in Frigerio nob. Ettore.
20. Guerrieri di Mirafiori e Fontana Fredda conte Gastone e Boasso cont.ª Margherita coniugi.
22. Borione Guglielmo.
24. Gazelli di Rossana conte Alb.
26. Id. id.
28. Zanotti-Bianco comm. ingegnere Ottavio.
30. Muggia ing. cav. Achille e figlia Lidia.
32. Fenolio ing. comm. Michele Antonio.
34. Decavero cav. colonn. Ant.
36. Fenolio ing. comm. Mich. Ant.
38. Rubino Cesare e Pietro frat. fu Federico.

ROCCABRUNA (Via), tra lo scalo di Porta Nuova e la ferrovia di Genova, perpendicolare a destra di via Savonarola, m. 125 (**M 18**).

Comune in provincia e circondario di Cuneo.

Pret.: Mand. V, Sez. San Salvatore.
P. S.: Delegaz. Barr. Nizza.
C. E. A.: Mand. V.
C. E. P.: Coll. IV.
Parr.: della Crocetta.

3. Garrone Carlo.

ROCCAPIATTA (Via), in borgata Cenisia, a sinistra della strada di Francia, seconda a destra della via Bardonecchia, m. 105 (**F 12**).

Comune nella provincia di Torino, circond. di Pinerolo.

Pret.: Mand. V, Sez. San Salvatore.
P. S.: Delegaz. San Paolo.
C. E. A.: Mand. V.
C. E. P.: Coll. IV.
Parr.: di Pozzo Strada.

4, 6, 10. Schalck Enrico e C.
14. Garizio avv. Gian-Giorgio ed avv. Ettore Franc. fu Euseb.

ROCCAVIONE (V. Conte di Roccavione).

ROCCIAMELONE, via nella borgata Campidoglio, m. 285 **(H 10)**.

Sprone delle Alpi Graje, alto 3537 metri, presso Susa. Su di esso si erge un monumento a Maria SS.

Pret.: Mand. VII. Sezione Borgo Dora.
P. S.: Delegaz. San Donato.
C. E. A.: Mand. VII.
C. E. P.: Coll. II.
Parr.: S. Alfonso de' Liguori.

5. Colombatto Pietro, Domen. Angiolina in Colla e Domenica fu Giacomo.
11. Virano Luigi, Domen.ª, Maria, Teresa, Gius. e Gio. fu Gio. e loro madre Raso Maria fu Giuseppe.
15. Cougnet dott. cav. Filippo.
17. Altina Rosa fu Alessandro in Vinelli.
19. Basso Rosina e Sabina sorelle.

14. Forte Giov. Oreste fu Felice ed Emma in Goria.
16. Burzio Felice fu Carlo.
18. Società *Novella Unione*.

ROCHÈ (Strada del), in frazione Villaretto, oltre il Ponte Stura.

Nome d'antica e ignota origine.

Pret.: Mand. VII, Sezione Borgo Dora.
P. S.: Delegaz. San Donato.
C. E. A.: Mand. VII.
C. E. P.: Coll. II.
Parr.: Abbadia di Stura.

20. Valenzano Delfina vedova Gianotti.

ROCHEMOLLES (Via), in regione Pozzo Strada, parallela a destra dello stradale di Francia, oltre la strada Basse di Dora, m. 210 **(B 11)**.

Comune in circondario di Susa a 1659 m. sul livello del mare.

Pret.: Mand. VII, Sezione Borgo Dora.
P. S.: Delegaz. San Donato.
C. E. A.: Mand. VII.
C. E. P.: Coll. II.
Parr.: di Pozzo Strada.

9. Gribaudo Angelo e Bertola Margherita coniugi.
11. Bramardi Maurizio fu Andrea.

4. Gatti Vittorina in Facchini.
6. Prin-Abeil Franc. fu Franc. Reymond Giuseppª di Franc.
8, 10. Garello Pietro e Candellero Carolina coniugi.
14. Molineris Angelo fu Eman.
16. Barberis Maria in Morando.

RODI, tratto di via corrente parallelo a notte di via Cernaia, tra le vie Botero e Stampatori, m. 65 **(O 13)**.

Bellissima isola del mare Egeo, chiamata la Sposa del Sole», «l'Isola delle Rose». Era famoso il Colosso di Rodi, all'ingresso di uno dei due porti: statua in rame alta 33 metri e adorna di migliaia di statue, si vuole tre mila.

Pret.: Mand. I. Sez. Dora.
P. S.: Sez. Moncenisio.
C. E. A.: Mand. II.
C. E. P.: Coll. I.
Parr.: Santa Maria di Piazza.

ROLANDO (Via), fra piazza Cavour e piazza Maria Teresa, m. 65 **(R 15)**.

Medico, nato in Torino nel 1773, mortovi nel 1831. Scrisse sulla forza della vita e sulla struttura del cervello.

Pret.: Mand. IV, Sez. Po.
P. S.: Sez. Po.
C. E. A.: Mand. IV.
C. E. P.: Coll. III.
Parr.: San Massimo.

1. Biscaretti di Ruffia conte Roberto.
3. Solaroli di Briona march. Davide.

2. Rey Guido e Ugo fu Giacomo.
4. Id. id.

ROMA, via fra piazza Castello e piazza Carlo Felice (Stazione Porta Nuova): è interrotta dalla piazza S. Carlo, m. 606 **(P 14)**.

Dedicata a questa illustre città, ora capitale del Regno, il giorno della sua annessione al regno d'Italia, nel 1870.

Pret.: Mand. IV, Sez. Po.
P. S.: Sez. Dora dal n. 1 al 23 e dal 2 al 18. — Sez. Monviso dai num. 25 e 20 al fine.
C. E. A.: Mand. I dal n. 1 al 23 e dal 2 al 18. — Mand. III dai num. 25 e 20 al fine.
C. E. P.: Coll. I dal n. 1 al 23 e dal 2 al 18. — Coll. IV dai num. 25 e 20 al fine.
Parr.: I numeri pari: da piazza Castello a via Bertola Parr. S. Tommaso; da via Bertola a piazza S. Carlo Parr. S. Filippo; da via Alfieri al fine Parr. S. Carlo. — I numeri dispari: da piazza Castello a via Cesare Battisti Parr. S. Giovanni; da via Cesare Battisti a piazza S. Carlo Parr. S. Filippo; da via Alfieri al fine Parr. S. Carlo.

1. Peracca cav. Alfredo, conte Mario-Giacinto fu Angelo. Cappa Oreste fu Giovanni.
3. Peracca cav. Alfredo, conte Mario-Giacinto fu Angelo. Cappa Oreste fu Giovanni.
5, 7. Frizzoni Andr. Teod., Caterina in Rocco e Giov.-Roberto fu Giovanni. Frizzoni Cecilia ved. Frizzoni Gasp. e figli Gaspare, Luigi, Anna-Ernestina, Cecilia-Luigia. Belli comm. Enrico.
9. Opera Pia Gaia.
11. Chiarella Achille e Vitt. Gio. fu Daniele.
13. Soc. An. Immobiliare Torin.
15. Fagnoni cav. Antonio fu Dom. Barale Adele ved. Bogliani. Ferreri Francesca ved. Silvano e figli Emilio ed Elena.
17. Giordano Adelina, Rosina Bartolomeo, Angiolina e Giuseppe fu Bernardino.
19. Camerini avv. Camillo fu Ang. e figli Augusto e Mario.
21 Perrin Teodoro.
23. Vinardi Maria in De Petro Canonico Stella ved. Airale Gamba Aug. fu Giov., Lodov. Luigi, Maria in Ciocchetti e Teresa fu Bernardo. La Rinascente (Soc. Anon.). Bertolotti Fanny ved. Roux Imbrico Francesco. Teppa Angelo fu Ferdinando. Bosio Angelo.
25, 27. Società Anon. Immobiliare Torinese.
29. N. N.
31. Serra march. Vincenzo fu Gian Carlo.
33. Maresca Giuseppina in Sartore e Momigliano Liliana e Maria-Lucia
35. Arizzoli E. e C. (Ditta).
37. Buridan ing. Giov., avv. Paolo e Clementina in Parato. Giuliani Maria-Antonietta in Bargis, Giulia e Maria fu Giorgio. Orsolano Giov. Batt. fu Lor.
39. Borot dott. Valentino. Bergia Giov., Rosa, Teresa, Caterina, Angela, Michele, Anna e Giuseppina. Gabbio Pietro.
41. Pia Elvira Felicita fu Ang. Pia Olga Lorenza e Aldo Angelico fu Gio. Medardo (prospiciente la via). Alferro Teresa fu Pietro. Tamagnone Gius. Lor. fu Gio. Maccagno Cater.ª ved. Borgi e figli Cecilia, Cristina, Eusebio, Malvina, Orsola fu Emanuele. Gabbio Pietro.
41*bis*. Bressi Anna e Luisa fu Giuseppe.
43. Varrone Maria in Grasso.

2. Radicati di Primeglio Maria Cristina e Vincenzina di Federico. Di Conturbia cont.ª Teresa ved. Brero ed Emma fu Luigi. Della Chiesa di Cinzano cont.ª Polissena in Galleani (eredi). Gribodo cav. ing. Gio., Resico conte Giuseppe-Vittorio di Palazzolo. Gramaglia cav. Emilio. Barberis Emilia in Turris. Antolotti Domenica. Bouffier Vittorina.
4. Ansaldi Dom. fu Pietro. Berta Edoardo e Regina fu Pietro. Pisceria Eugenio e Giuseppina di Giac. Ansaldi Felice, Giuseppa, Luigi e Pietro di Domenico. Spazzi Vittorio e Cesare fu Giuseppe.
6, 8. Bonvicino cav. Cesare. Auger (eredi). Ruffino frat. e sor. fu Ippolito. Dionisio dott. Ignazio. Teppa Angelo fu Ferdinando

12. Bonvicino cav. Cesare fu Angelo.
[illegible] Luziani Roberto.
[illegible] Cullian Luigia (eredi).
[illegible] Cusser avv. comm. Alberto. Id. id.
[illegible] Conella comm. avv. Franc.
[illegible] Società Anon. Immobiliare Torinese.
[illegible] Conella comm. avv. Franc.
[illegible] Conella Maria Teresa ved. Denina.
[illegible] Giacobini Augusto.
[illegible] Biglia cav. Riccardo.
[illegible] Balbo di Vinadio Ada nata Papparo.
34. Blanchin Antonio e figlio Lorenzo.
[illegible] Carron-Ceva Augusto, Enrico e Mario fu Felice. Id. id.
[illegible] Salone Ghersi, propr. della Compagnia Immobiliare del Corso (Soc. Anonima).
[illegible] Engelfred Maria-Alberta, Evelina ed Anna fu Giuseppe.

ROMAGNANO (Via), in regione Pellerina, prima parallela a giorno del prolungamento di via Cibrario, m. 270 **(F 9)**.

Comune, di origine antichissima, della provincia e circondario di Novara, posto sulla riva sinistra del torrente Sesia.

Pret.: Mand. VII, Sezione Borgo Dora.
P. S.: Delegaz. San Donato.
C. E. A.: Mand. VII.
C. E. P.: Coll. II.
Parr.: di Pozzo Strada.

21. Ellena Antonio di Nicola.
23. Bassino Giuseppe.
[illegible] Maffiodo Ermelinda di Franc. e figli Maffiodo Elena ed Emanuele fu Maurizio.

6. Forno Giovanni.
8. Aprà Anna in Mollo.
12. Crola Felicita in Mombello.
14. Cullino Giuseppe di Giovanni.
16. Merlo Tommaso e Capirone Rosa coniugi.
18. Comoglio Ant. fu Nicolao.
20. Bassino coniugi.
22. Abrate Filiberto-Giovanni e Frassati Cesira coniugi.
26. Nicola Gio. e Giustetti Anna-Angela, coniugi.

ROMAGNOSI Gian Domenico, prima via perpendicolare a sinistra del corso Stupinigi, m. 70 **(N 17)**.

Celebre giureconsulto, filosofo e fisico. Nato a Salsomaggiore nel 1761, morto nel 1835. La sua città nativa gli eresse un monumento.

Pret.: Mand. V, Sez. San Salvatore.
P. S.: Delegaz. Barriera di Nizza.
C. E. A.: Mand. V.
C. E. P.: Coll. IV.
Parr.: della Crocetta.

1. Francia Domenico e Ghersone Pierina coniugi.
3. Anselmo Angelo.
5. Rostagno Vincenzo.

ROMANI Felice, forma trivio col corso Casale e via Monferrato, m. 420 **(T 15)**.

Poeta lirico e critico, vissuto molti anni a Torino, nato in Genova nell'ultimo quarto del secolo XVIII e morto a Moneglia presso Sestri Levante nel 1865.

Pret.: Mand. VI. Sezione Borgo Po.
P. S.: Sez. Borgo Po.
C. E. A.: Mand. VI.
C. E. P.: Coll. V.
Parr.: Gran Madre di Dio.

1. Gardino Camilla e Luigia fu Vincenzo.
3. Garaccioni Adelrica fu Gio.
5. Morelli Ifigenia, Lidia, Ennio, Alda, dott. Dorio e Dora di cav. Efisio.
7. Ferrari prof. Ambrogio.
9. Monneret de Villar Delfina in Marchesa.
15. Bellingeri Domenica vedova Beretta.
19. Zeno Eug. in Grondona.
21. Id. id.

2. Romano Romolo.
4. Navone cav. uff. Enr. fu Carlo.
8. Operti Giovanni fu Matteo.
8*bis*. Toesca nob. Giuseppe fu avv. Luigi.
10. Guidetti contessa Bianca in Conti.
22. Quaglia Lorenzo.
24. Boggero Giovanni e Rossetti Lina coniugi.
26. Maglioni Zaveria.
28. Valerio Lorenza ved. Morra.
30. Savio Umberto e Giacomina coniugi.
32. De Coll cont.ª Pia fu Franc.

RONCHI, via che parte dalla piazza Comunale di Cavoretto **(R 24)**.

Amena vallata, oltre il borgo di Cavoretto, che conduce, intersecandosi nella strada di Revigliasco, al colle della Maddalena.

Pret.: Mand. V, Sez. San Salvatore.
P. S.: Sez. Borgo Po.
C. E. A.: Mand. VI.
C. E. P.: Coll. V.
Parr.: di Cavoretto.

1, 3. Gallea Gio. Batt. fu Gio.
5. Pereno Franc.ª, Elisabetta, Margher., Maria, Adele e Giuseppe fu Martino.
9. Castellani Carolina fu Luigi ved. Ferrua.
11. Luria rag. cav. Davide.
15. Molinatti Emilia in Sesto Gio.
17. Bettolio ing. Carlo.
21. Serra Paolina e Virg.ª di Gio.
23. Fiumi Ida in Rosso.
25. Barale Adele ved. Bogliani.
27. Mazza Anna.
29. Porcheddu comm. ing. Giov.-Antonio.
31, 33, 37. Id. id.
39, 41. Id. id.
43. Roncaroli Libera-Paola in Argan.
45, 47. Faulis Teresa in Ajrino cav. Giuseppe.
49. Ballor Antonio fu Giuseppe.
51. Ballor frat. fu Giuseppe.
53, 55. Musso avv. Giuseppe fu Gius. Antonio.

6. Resegotti Lorenzo fu Carlo.
8. Perino cav. Dom.-Fedele.
10. Pereno Giuseppe fu Felice.
12. Rubino Franc. fu Ant. e Rubino Antonio fu Luigi.
22. Feriolo Giovanni.
24. Gallea Lorenzo.
32. Rubino Giovanni e Bocca Carolina coniugi. Rubino Alberto e Giuseppe fu Giuseppe-Michele.
34. Rubino Franc. fu Antonio e Rubino Antonio fu Luigi.

RONCHI (Strada comunale in prolungamento della via ai) **(R 24)**.

Pret.: Mand. V. Sez. San Salvatore.
P. S.: Sez. Borgo Po.
C. E. A.: Mand. VI.
C. E. P.: Coll. V.
Parr.: di Cavoretto.

181. Stevano Giov., Clotilde, Teresa, Gius., Mario, Giacomo, Margh., Aug., Adolfo e Maria fu Antonio.
183. Gallea Lorenzo fu Giovanni.
185. Aymerito cav. Clemente fu Clemente.
187. Grosso dott. Gabriele fu Pietro.
189. Gallea Lorenzo fu Giovanni.
191. Bruno Caterina in Bussolotti.
193. Rovey Lodovico fu Luigi.
195. Leardi-Rubiola Giulia.
197. Giachero Ferdin. fu Domen.
199. Costantino Emanuele.
201. Boccardo Giuseppe.
207. Ruggero Secondo.
209. Rovei fratelli e sor. fu Luigi.
211. Barberi Giuseppe fu Luigi.
213. Guanzini cav. Gio. di Francesco.
215. Martellini Basilia ved. Festa.
217. *Villa Ferrero*.
229, 231. Sinigaglia Leone fu Abramo.
233. Bruno Celestina in Garrone.
235. Gramaglia Ant., Fel., Gius., Pietro e Stefano fu Gius. Gramaglia Antonio di Fel.
237. Rubino Francesco.
245. Cumino Maria in Guglielminotti e Santina.
247. Bosco Antonio fu Domen. Bosco Giuseppe fu Antonio.
249. Bertinetti Luigi e Garrino Marcella coniugi. Bocca Stefano e Petronilla fu Angelo.
251. Gariglio Napoleone e Gariglio Virginia coniugi.
253. Negro Teresa di Pietro in Berruto.
255. Bosco Giuseppe fu Domen.
275. Chinelli Paolo, Lina, Maria, Emma e Teresa fu Giov.
277. Valle Gaetano fu Giuseppe.
281. Bert Giuseppe e Naretto Elisabetta coniugi.
287. Cappella Giovanni.

291. Brunetti Francesca (eredi).
293. Franco Giuseppe fu Franc.
297. Cipollino Antonio.
303. Gramaglia Luigi, Giov., Fel., Dom., Franc., Margher. fu Ignazio.
323. Rubino Orsola-Rosa fu Giuseppe in Lupo.
325. Picc. Casa Divina Provvid.
335. Signetti Nat., Ant. e Maria.
341. Meano Carlo, Cesare, Corrado e Susanna fu Cesare.
345. Bocco Giovanni fu Gius.
349. Perino Elisabetta, Franc., Giov. e Lucia fu Antonio.

180. Società di M. S. *Lavoro e Cooperazione.*
182. Rubino Margherita fu Ant.
184. Falchero Gius.ª in Tortone.
186. Lupo Ignazio-Carlo, Marietta e Maria fu Pietro.
188. Rovey geom. Ettore e Francesco fu Luigi.
190. Giuliani Ester in Nicolin.
190*bis*. Rovey Maurizio.
194. Chicco Eman. fu Filiberto.
196. Rovey Lodovico fu Luigi.
198. Zinelli Virginia in rag. Pastorino.
232. Bruno Celest.ª in Garrone.
234. Saporetti Augusto.
238. Rubino Gaspare e Bocco Giovanna coniugi.
240. Gramaglia Sebastiano.
242. Rosso Michele fu Francesco e Roccato Amedea coniugi.
246. Rubino Franc., Gasp., Gioachino, Rosa e Ang.ª fu Gius.
248. Aubert Enrichetta fu Bartol.
250. Rosso Giovanni fu Franc.
252. Goitre Giov., Gius., Andrea fu Crist., e Goitre Rosa fu Andrea; Rubino Andrea fu Antonio.
Gramaglia Ang.ª ved. Rubino.
Rampone Emilia vedova Boario.
Boario Salvina e Teresa in Crivello fu Giuseppe.
Bosco Maria e Pietro di Gaspare.
254. Cravero Carlo e Giorgio fu Domenico.
256. Id. id.
258. Rubino Andrea fu Antonio.
260. Rubino Antonio fu Felice.
262. Ferrato Ad., Maria, Carlo, Clot., Emma e Clement.ª fu Maggiorino.
270. Briccarello Secondo e Antonio fu Emilio.
278. Valle Emilio.
280. Valle Luigi.
286. Lanza Paolo e consorte.
Cipollina Antonio e Giov.
290. Giacomasso Paola in Boccardo.
292. Cipollina Michele.
294. Zeppegno Stefano.
296. Data Luigi, Giuseppe e Felicina fu Felice.
298. Rovagna Adel. in Rastelli.
300. Bosco Gaspare e Boario Enrichetta coniugi.
302. Ovazza Ester in Norzi.
304. Malinverni Elvira in Ballerini.
306. Perosino Adina in Mussi.
308. Rostagno Ida.
314. Podio Felice (eredi).
316. Vigitello Giovanni (eredi).
320. Feriolo Ignazio, Giulia e Margherita fu Martino.
322. Lupo fratelli e sorelle fu Giorgio-Pietro.
336. Grande Angela ved. Ottenga.
338. Gariglio Maddalena e Giacinto fu Michele.
342. Perino Vinc., Giov., Emilio e Michele fu Michele.
346. Feno Olimpia in Gariglio.

RONDISSONE (Via), in borg. Monte Rosa, perpendicolare e a destra del corso Vercelli, m. 105 (**R 5**).

Comune in provincia e circondario di Torino.

Pret.: Mand. VII. Sezione Borgo Dora.
P. S.: Sez. Borgo Dora.
C. E. A.: Mand. VII.
C. E. P.: Coll. II.
Parr.: Madonna della Pace.

7. Conti Giuseppe e Costero Marianna coniugi.
9. Roccati Francesco-Aloss. e Gindro Caterina coniugi.

8. Enria Pietro fu Domenico.
10. Laurella Pietro e Morizio Teresa coniugi.

ROSA (Vedi Norberto Rosa).

ROSA GOVONE (Via), fra la via Asti e il corso Quintino Sella, a notte della via Villa della Regina, m. 160 (**T 15**).

Benemerita fondatrice di vari istituti a Mondovì, Torino, Savigliano, Saluzzo, Chieri, ora chiamati delle *Rosine*. Nacque nel 1716 e morì nel 1779.

Pret.: Mand. VI. Sezione Borgo Po.
P. S.: Sez. Borgo Po.
C. E. A.: Mand. VI.
C. E. P.: Coll. V.
Parr.: Gran Madre di Dio.

5. Bosq Giovanna di Mario.
5*bis*. N. N.
7. Bosq Giovanna di Mario.
9. Savio Pietro.
11. De Marchi Prospero Carlo di Eugenio.

4. Guidetti Serra avv. Carlo fu Giuseppe.

ROSARIO SANTA FÈ (Via), parallela e a notte della via Buenos-Ayres, fra il corso Stupinigi e la ferrovia di Genova, m. 700 (**H 23**).

È una delle città più importanti dell'Argentina e dell'America Meridionale. Centro importantissimo per l'emigrazione italiana.

Pret.: Mand. V, Sez. San Salvatore.
P. S.: Delegaz. Barriera di Nizza.
C. E. A.: Mand. V.
C. E. P.: Coll. IV.
Parr.: della Crocetta.

ROSAZZA (Via), in re... Vanchiglietta, perpendi... e a nord della via Oropa. (**A 12**).

Comune della provin... Novara, circondario di I...

Pret.: Mand. VI. Se... Borgo Po.
P. S.: Delegaz. Vanch...
C. E. A.: Mand. VI.
C. E. P.: Coll. III.
Parr.: Santa Croce.

1. Botto Antonio e Occ... Maria coniugi.
Forgia Simone.
3. Malandrino Domenico.
9. Pagge Bartolomeo.
11. Bologna Giuseppina in ... rardi.

2. Picco Luigi fu Frances...

ROSINE (Via delle), rin... alla Chiesa della SS. A... ziata, da via Po a via ... l'Ospedale, m. 300 (**R 14**).

Prende nome dall'istit... fondato nel 1756 da Rosa ... vone da Mondovì, per l'ed... zione delle fanciulle e p... col lavoro esse si proc... onesta esistenza.

Pret.: Mand. IV, Sez. ...
P. S.: Sez. Po.
C. E. A.: Mand. IV.
C. E. P.: Coll. III.
Parr.: i numeri dispari ... via Po a via Maria Vitto...
Parr. SS. Annunziata; da v... Maria Vittoria al termine ... tutti i numeri pari Parr. S... Francesco da Paola.

1. Canta Giuseppe fu Franc.
1*bis*. Melisurgo-Vegezzi-Ruscal... Ida.
3. Municipio di Torino.
5. Istituto delle Rosine.
7. Id. id.
9. Id. id.
11. Id. id.
13. Id. id.
15. Id. id.

2. Murialdo Maria Teodora ... Nicolina fu Ernesto.
Malcotti Ernesto, Battista ... Paola ed Ernesta di Martino.
Malcotti cav. geom. Martino ... fu Giov. Batt.
4. Morgando Paolina in Malcotti ... Filippo.
6. Borelli Giovanni e Michelangelo fu Giov. Batt.
8. Educatorio Duchessa Isabella ... dell'Opera Pia di S. Paolo.
10. Engelfred Ter. ved. Bertetti.
12. Ricotti prof. Mauro.
12*bis*. Mendicità Istruita.
14, 16. Id. id.
18, 20. Id. id.

ROSMINI Antonio (già v... Chisone), a ponente di v... Nizza, prima del corso Dante, m. 135 (**N 19**).

Ecclesiastico insigne, uno dei più grandi filosofi e pedagogisti italiani, nato a Rovereto nel

...entino nel 1797, morto a ...resa nel 1855.

Pret.: Mand. V, Sez. San ...alvatore.
P. S.: Sez. San Salvatore.
C. E. A.: Mand. V.
C. E. P.: Coll. IV.
Parr.: Sacro Cuore di Gesù.

... Piccone Gius. fu Serafino.
... Soc. Anon. Ital. *Il vetro.*
Id. Id.

2. Cremonini sac. Giuseppe.
6, 8, 10. Id. Id.

ROSOLINO PILO (Via), in ...orgo Campidoglio, a giorno ...lla via Giacomo Medici, tra ... via Digione ed il corso ...ecce, m. 450 (**G 11**).

Illustre patriota palermitano ...he nel 1860 partì con un solo ...ompagno per la Sicilia a preparare il terreno a Garibaldi. ...ato nel 1820, morì nel 1860.

Pret.: Mand. VII, Sezione ...Borgo Dora.
P. S.: Delegaz. San Donato.
C. E. A.: Mand. VII.
C. E. P.: Coll. II.
Parr.: Sant'Alfonso de' Liguori.

1. Verna Andrea fu Stefano.
3. Ricaldone Elvira in Fontana.
21. Ponzano Evasio (Ditta).
23. Ponzano geom. Giuseppe.

12. Ponzano geom. Giuseppe.
14. Id. id.

ROSSANA (Via), in borgata S. Paolo, parallela ed a levante del corso Racconigi, tra la via Monginevro ed il corso Peschiera, m. 135 (**G 14**).

Comune della provincia di Cuneo, sulla riva destra del torrente Varaita.

Pret.: Mand. V, Sez. San Salvatore.
P. S.: Delegaz. San Paolo.
C. E. A.: Mand. V.
C. E. P.: Coll. IV.
Parr.: di Pozzo Strada.

10. Cerrato Giuseppe fu Domen.
12. Prasso Vincenzo fu Giuseppe.
14. Mezzadonna Vito e Malabaila Luigia coniugi.
16. Novarese Giovanni e Goria Maria coniugi.
18. Rolfo Tommaso e Cazzolini Celeste coniugi.
20. Angiono Margher. ved. Re-sa.
22. Coletto Francesco e Pettigliani Giuseppa coniugi.
24. Pastore Cesare e Lebole Paolina coniugi.
26. Giordano Gius. fu Giacomo.
28. Id. id.

ROSSETTI Gabriele (Via), normale della strada comunale di Abbadia di Stura, lungo il lato di notte della manifattura Tabacchi, sino all'incontro del corso Guerrazzi, m. 300 (**W 7**).

Carbonaro, cooperò efficacemente alla rivoluzione napoletana del 1820. Scrisse il Carducci: « A me non avvien mai di rileggere i suoi versi, che un brivido non mi prenda e non mi si inumidiscano gli occhi ».

Pret.: Mand. VI. Sezione Borgo Po.
P. S.: Sez. Borgo Dora.
C. E. A.: Mand. VII.
C. E. P.: Coll. II.
Parr.: San Gaetano.

1. 3, 5, 7, 9. Fossati-Reyneri conte Giuseppe e madre Solei cont.ª Maria fu Giuseppe.

2. 10. Demanio dello Stato (Manifattura Tabacchi).
20. Gianotti Celestino.

ROSSI (Vedi Lauro Rossi).

ROSSINI Gioachino, terza via a sinistra di via Po, fino al corso Reg. Margh., m. 600 (**R 12**).

Musico di fama mondiale, autore del *Mosè*, del *Barbiere*, del *Guglielmo Tell*, dello *Stabat Mater*; nato a Pesaro nel 1792, morto a Parigi nel 1868.

Pret.: Mand. I. Sez. Dora i numeri dispari. Mand. VI, Sez. Borgo Po i numeri pari.
P. S.: Sez. Dora i numeri dispari dal principio sino al corso San Maurizio e Sez. Po i numeri pari. – Delegaz. Vanchiglia pari e dispari dal corso San Maurizio al fine.
C. E. A.: Mand. I i numeri dispari. – Mand. VI i numeri pari.
C. E. P.: Coll. I i numeri dispari. – Coll. III i numeri pari.
Parr.: da via Po a via della Zecca Parr. S. Francesco da Paola; da via della Zecca al corso San Maurizio Parr. San Giovanni, e dal corso San Maurizio al corso Regina Margherita Parr. Santa Giulia.

1. Sacco Annibale di Fortun.
3. Colombo avv. Donato.
5, 7. Demanio dello Stato per la Lista Civile di S. M. il Re.
11. Demanio dello Stato (Teatro Vittorio Eman.).
13, 15. Id. id.
17. Demanio dello Stato per la Lista Civile (Giard. Reale).
19, 19*bis*. Trabbia Giovanni.
21. Talmone Enrico, Alberto, Gustavo ed Amedeo.
Weissinger Maria.
Sontter Emilia
23. Sala Cesare (eredi).
25. Bertoglio Carlo e C.

2. Regio Ospizio di Carità.
4. Demanio dello Stato (Caserma G. Arimondi).
4*bis*. Id. id.
6. Rignon contessa Maria Cristina in Gazelli di Rossana.
8. Municipio di Torino (Liceo Musicale).
10. De-Maria cav. uff. Giuseppe fu Valentino.
12. Id. id.
12*bis*. Id. id.
14. Taccone Luigia fu Giovanni in Nerva Carlo.
16, 18, 20. Municipio di Torino.
22. Gibello-Palazzo geom. cav. Giovanni.
24. Silvestri Secondo.
26. Ovazza Edoardo fu Eman.
30. Soc. Coop. Torinese per le case degli impiegati
32. Id. id.

ROSTA, prima via a destra oltre l'antica barr. di Francia, m. 310 (**H 11**).

Comune alle dipendenze di Torino.

Pret.: Mand. VII. Sezione Borgo Dora.
P. S.: Delegaz. San Donato.
C. E. A.: Mand. VII.
C. E. P.: Coll. II.
Parr.: Sant'Alfonso de' Liguori.

1. Farello Giuseppe e Griffa Ireneo coniugi.
3. Jaffe Adolfo fu Jona
5. Acino G. B.
7. Calcia Giacomo fu Rocco.
9. Broglia cav. prof. Giuseppe e Rizzi Antonietta coniugi.
11. Beraudi Clelia fu Sebastiano.
19. Defilippi Giovanni, Giuseppe e Paola fu Tommaso.

ROVERETO. Via parallela a ponente di via Gorizia, compresa tra la ferrovia di Susa ed il corso Sebastopoli, m. 700 (**E 18**).

Comune del Tirolo Cisalpino, a sud di Trento, posto su ameni colli alla riva sinistra dell'Adige. Fu patria di parecchi illustri, fra i quali il sommo filosofo Rosmini-Serbati.

Pret.: Mand. V, Sez. San Salvatore.
P. S.: Sez. San Secondo.
C. E. A.: Mand. V.
C. E. P.: Coll. IV.
Parr.: della Crocetta.

ROVIGO. via parallela alle vie Salerno e Cigna e tra le vie Sassari e Lungo Dora, m. 290 (**O 9**).

Città che fu feudo di Casa d'Este, dalla quale passò a Venezia (1500), seguendone le sorti, finchè nel 1866 fu congiunta al Regno d'Italia.

Pret.: Mand. I. Sez. Dora.
P. S.: Sez. Borgo Dora.
C. E. A.: Mand. VII.
C. E. P.: Coll. II.
Parr.: Maria SS. Ausiliatrice.

27. Quirico Anna ved. Parmè.

12. N. N.
14. Bocciolone Giuseppe.

RUBIANA (Via), in borgata Pozzo Strada, a sud della Tesoriera, m. 510 (**E 12**).

Comune in Val di Susa, sulla riva sinistra della Dora Riparia. Colonia Alpina.

Pref.: Mand. V, Sez. San Salvatore.
P. S.: Delegaz. San Paolo.
C. E. A.: Mand. V.
C. E. P.: Coll. IV.
Parr.: di Pozzo Strada.

1. Pessana Domen. fu Domen.
27. Pessana Lucia e Caterina fu Luigi.

8. Bocca Giov. e Michele fu Francesco.
16. Clerico geom. Alessandro.
18. Palma Maria.
22. Pessana Domen. fu Domen. Pessana Giuseppe fu Domen.
24. Pessana Domenico.
26. Mo Giacomo fu Lorenzo.
32. Colombatto Bernardo.
34. Piovano Maria in Suppo, Lucia in Bechis e Michele fu Antonio.
36. Destefanis Paolo, Raffaele, Giovanni, Giuseppe, Mario, Margherita, Eugenio.
40. Graglia Pietro e Maestro Maria coniugi.
44. Pollone Bernardo e Quaglino Anna coniugi.
48. Molmar Giuseppe.

RUFFINI (V. Fratelli Ruffini).

SACCARELLI Gaspare, seconda via perpendicolare a destra di via Cibrario, m. 125 (**M 10**).

Benefico sacerdote, teologo, che fondò l'Istituto della Sacra Famiglia; nacque in Torino nel 1817 e vi morì nel 1864.

Pref.: Mand. II, Sez. Monviso.
P. S.: Delegaz. San Donato.
C. E. A.: Mand. VII.
C. E. P.: Coll. II.
Parr.: San Donato.

1. Masante Mario.
3. Tossi Clara (eredi).
5. Morello Teresa fu Giuseppe. Barberis Ida e Erminio fu Pietro.
7. Gioannini cav. uff. Dom. e De Alberti Maria-Emilia coniugi.
9. Saccarelli-Bonino Paola.
11. Pasini Chiarina in Ferria ing. cav. Giuseppe.
15. Battetta frat. e sor. fu Seraf.
19. Albesiano Pio e fratelli fu Damiano.
35. Ajrola Giustina fu Pietro.

2. Ceriana contessa Teresa in Rebaudengo.
4. Id. id.
6. Fogliano Maria.
10. Parrocchia dell'Immacolata Concezione.
12. Cerutti Giuseppina fu Carlo.
14. Panizzardi Maria fu Luigi.
24. Stroppiana Luigi e Valle Carolina coniugi.
26. Dal Pozzo Mario fu Ottavio. Ramassotto Gio. fu Giacomo.

SACCHI (Via), dal corso Vittorio Emanuele II a ponente dello Scalo di Porta Nuova, m. 1000 (**O 15**).

Dedicata a Paolo Sacchi da Voghera, che il 26 aprile 1852 die rara prova di coraggio nello scoppio della polveriera di Borgo Dora.

Pref.: Mand. V, Sez. San Salvatore, i numeri dispari. Mand. III, Sez. Monviso i numeri pari.
P. S.: Delegaz. Porta Nuova, i numeri dispari. Sez. San Secondo i numeri pari.
C. E. A.: Mand. V.
C. E. P.: Coll. IV.
Parr.: dal principio di via Pastrengo Parr. San Secondo e da via Pastrengo al fine Parr. della Crocetta.

3. Ferrovie dello Stato.
5. Id. id.
5*bis*. Id. id.
7. Ferrovie dello Stato.
9, 11, 13, 17. Id. id.
19, 21, 23, 25. Id. id.

2. Mazzonis di Pralafera nobile Cesare fu Paolo.
4. Grober comm. Ant. (eredi). Martinazza Anna ved. Grober.
8. Ramondetti Natale.
10. Id. id.
12. Id. id.
14. N. N.
16. Festa Margherita vedova Rocca Carlo.
18. Casana nob. cav. dott. Lorenzo di bar. Ernesto.
20. Sogno Luigi e cav. Carlo fratelli.
22. Davicini cav. ing. Att.
24. Sella Lucrezia ved. Boasso e figlio Antonio fu Luigi.
26. Ratto Maria Delfina vedova Racagni.
28. Martini di Cigala baronessa Giuseppina di conte Enrico in Andreis.
28*bis*. Fubini Ester Ernesta fu Samuele ved. Fubini Donato.
30. Accossato Rosalia in Anselmino.
32. Id. id.
34. Sciorelli Luigi e Clotilde fu Alessandro.
36. Moreno Teresa in Cabutti.
38. Beccio Egidio.
40, 42. Istituto Nazionale delle Assicurazioni.
44 Tedeschi comm. avv. prof. Felice fu Marco.
46. Elia cav. Pietro fu Giov.
48. Cantara Alberto fu Romualdo (eredi), e Buzzetti avv. Michele fu Carlo.
50. Gobbi Alb. e Maggi Giuseppina fu Vincenzo.
52. Audero Lucia in Majraghi.
54. Buzzetti Amalia, Costantino, Michele, Emma, Matilde, Umberto e Luigi Vittorio fu Giosuè.
56. Società Torinese di Tramway e Ferrovie economiche.
62. Giolitti frat. e sorelle fu G. B. Luvini Luigia fu ing. Giulio.
64. Gay fratelli e sorella di Giov. usufruttuario.

SAFFARONE (Strada di), nella borgata Lucento (**G 5**).

Prende il nome da un'antica tenuta già dei Principi della Cisterna, i quali sul finire del XVIII secolo fecero costruire l'attuale castello ora proprietà dei Conti Valperga Masino.

Pref.: Mand. VII, Sezione Borgo Dora.
P. S.: Delegaz. San Donato.
C. E. A.: Mand. VII.
C. E. P.: Coll. II.
Parr.: di Lucento.

225. Ospedale Cottolengo (Piccola Casa Divina Provvidenza).
235. Allegranza Felice, Giacomo e Delfina.
Benevene Antonio e Luigi fu Battista.
Bonino Ter. ved. Cibrario.
245. Canavesio Antonio, figli e nipoti.
Ospedale Cottolengo (Piccola Casa Divina Provvidenza).
Savant-Levet Gioachino e Pietro.
Savant-Levet Domenico e Pietro.
Savant-Levet Domenico, Domenica e Maria fu Pietro.
Savant-Levet Teresa in Fiumino, Maria e Gio. fu Andrea.
Peano Anna ved. Paletto.
Carnino Carlo fu Bernardo.
247. Carnino Carlo.

230. Lanificio di Lucento (Soc. Anon. in liquidazione).

SAFFI (Vedi Aurelio Saffi).

SAGLIANO, terza via a destra del corso Oporto dopo il corso Siccardi, m. 75 (**M 13**).

Paesello del Biellese, patria di Pietro Micca.

Pref.: Mand. III, Sezione Monviso.
P. S.: Sez. Monviso.
C. E. A.: Mand. III.
C. E. P.: Coll. IV.
Parr.: SS. Angeli Custodi.

1. Poma Olga fu Alberto.
3. Albasio cav. Vitt. e Mario.
5. Municipio di Torino (Scuole).

2. Segre avv. Carlo.
4. Hebert nob. Adele vedova Ferrero De Gubernatis Ventimiglia.

SAGRA DI SAN MICHELE, Via a sinistra del corso Francia fra le frazioni Tesoriera e Pozzo Strada, m. 285 (**D 12**).

Dal nome dell'Abbazia di S. Michele della Chiusa fondata circa il 1000 sul monte Pirchiriano nella Valle di Susa.

Pref.: Mand. V, Sez. San Salvatore.
P. S.: Delegaz. San Paolo.
C. E. A.: Mand. V.
C. E. P.: Coll. IV.
Parr.: di Pozzo Strada.

Capamianto » (Soc. anon. Ital. per la lavor. dell'amianto).

3. Ferrando Michele.
4. Società *Leonardo da Vinci* (Stabil. cinemat.).
5. Ansaldo Gio. e C. (Società).
57, 59. Capello cont.ª Amalia.

2. Peila Vittorio e Caretti Maddalena coniugi.
4. Ambrosetti comm. Vincenzo.

SALASSA (Via), in borgata Monte Rosa, perpendicolare a destra del corso Palermo, m. 70 (**R 5**).

Comune della provincia di Torino, circondario d'Ivrea. Volsi fosse capitale dei Bassi Salassi.

Pref.: Mand. VII, Sezione Borgo Dora.
P. S.: Sez. Borgo Dora.
C. E. A.: Mand. VII.
C. E. P.: Coll. II.
Parr.: Madonna della Pace.

1. Fassiano Vincenzo e Bogetto Maria coniugi.
Cassini Carlo di G. B.
3. Cocco fratelli.

SALBERTRAND (Via), prima perpendicolare a destra della strada di Francia, oltre la Tesoriera, m. 1050 fino alla Pellerina (**E 11**).

Comune nel circondario di Susa, nell'alta valle della Dora Riparia, a 1031 m. sul mare.

Pref.: Mand. VII, Sezione Borgo Dora.
P. S.: Delegaz. San Donato.
C. E. A.: Mand. VII.
C. E. P.: Coll. II.
Parr.: di Pozzo Strada.

1. Pera Celestino fu G. B.
3. Viale dott. Francesco fu Gio.
11. Borello Giuseppe e Terrone Francesca coniugi.
19. Destefanis Giuseppe e Mussi Federico.
27. Irvini coniugi.
31. Giardino Firmino e Zignone Edoardo.

12. N. N.
21. Ballesio Maddalena di Gius.
22. Secco Ercole e Listello Lucia coniugi.
32. Giardino Firmino.

SALERNO (Via), penultima perpendicolare a destra del corso Regina Margh., prima della ferrovia di Milano, metri 640 (**O 9**).

Città bellamente situata in fondo al suo incantevole golfo: la parte nuova lungo la spiaggia, la parte vecchia sull'altura che sovrasta il golfo.

Pref.: Mand. I, Sez. Dora.
P. S.: Sez. Borgo Dora.
C. E. A.: Mand. VII.
C. E. P.: Coll. II.
Parr.: Maria SS. Ausiliatrice.

1. Mainero Ermenegildo e Mario fu Ermenegildo.
Zanotti Elettra in Cravera.
3. Martini Vincenzo e figlie Cecilia e Teresa.
9. Guillot cav. Stefano fu Gius.
29. Fassiano coniugi.
31. Bairati ing. cav. Giovanni e Gennari Maria coniugi.

2. Cominetti Ernesto e Moriondo Caterina (eredi).
6. Zappa Giacomo.
12. Istituto Don Bosco.

SALINO (Strada vicinale alla Villa), nella frazione Pilonetto, oltre il ponte Isabella a sinistra del corso Moncalieri (**P 21**).

Prende nome dalla villa dei conti Salino.

Pref.: Mand. V, Sez. San Salvatore.
P. S.: Sez. Borgo Po.
C. E. A.: Mand. VI.
C. E. P.: Coll. V.
Parr.: dal corso Moncalieri fino alla villa Cerutti Parr. del Pilonetto; oltre la villa Cerutti e cioè dalla villa Salino al fine Parr. San Vito.

507. Pentenero Giov. (eredi).
511. Bert Michele fu Francesco per la sua prole.
513. Camerano Luigia in Cernuschi.
515. Pisceria Cesare.
517. Cerutti avv. cav. Cirillo fu Giorgio.
519. Salino conte Alfr. fu Aug.

510. Bert Michele fu Francesco per la sua prole.
512. Ottolenghi Gius. e Bened.
520, 522, 524, 526. Salino conte Alfredo.
528. Id. id. (Villa Salino).
532. Andreis nob. Camillo e bar. Vittorio.
534. Canonica comm. Pietro.

SALUZZO conte Gius. Ang., via a sinistra del corso Vittorio Emanuele II prima di via Nizza, m. 1900 (**O 15**).

Fisico insigne nato in Saluzzo nel 1734, morto in Torino nel 1810. Uno dei fondatori dell'Accad. delle Scienze di Torino.

Pref.: Mand. V, Sez. San Salvatore.
P. S.: Sez. San Salvatore dal principio sino al corso Dante. Delegaz. Barriera di Nizza dal corso Dante al termine.
C. E. A.: Mand. V.
C. E. P.: Coll. IV.
Parr.: dal principio a via Pio V Parr. Madonna degli Angeli; da via Pio V a via Burdin Parr. SS. Pietro e Paolo; da via Burdin al corso Raffaello Parr. Sacro Cuore di Maria, e dal corso Raffaello al fine Parr. Sacro Cuore di Gesù.

1. Zienkowiez Giulia-Melania in Szylanski e Carozzi (eredi).
3. De Genova di Pettinengo cont.ª Amalia ved. Giriodi di Monastero cav. Filippo.
5. Bardelli Emilio.
7. De Morra ing. Alessandro.
9. Delrez Paolina in Persi.
11. Gatti Luigi.
11*bis*. Levi Ottavio.
13. Ripa di Meana nob. avv. Gualfredo.
Ripa di Meana nob. Teresa n. Marenco.
15. Quartara Emma, Attilio ed Ettore fu comm. Gius.
17, 19. Bonetta Maria.
21. Righini ing. Vittorio.
23. Quartara Emma, Attilio ed Ettore fu comm. Gius.
25. Baudino Casimira in Torretta.
25*bis*. Parr dei SS. Pietro e Paolo.
27. Lyons sac. Giovanni.
29. Giusiana Annetta, Felicina e Giuseppina fu Sebastiano.
31. Chiappa Eug. fu Giacinto.
33. Debenedetti Enr. fu Aless.
37. Ferrero d'Ormea e di Palazzo nob. Onorina nata Ferrero De Gubernatis Ventimiglia
39. Ferrari sac. Luigi.
41. Martelli Vittoria in Alasia.
43. Id. id.
45. Bayard Giovanni fu Gio.
47. Parrocc. S. Cuore di Maria.
49. Marocco Carlo (eredi).
51. Moriondo Domenica vedova Arpino.
53. Debenedetti Camillo.
55. Istituto Internaz. Italiano.
59. Cigna Camilla vedova Piacenza.
61, 63. Id. id.
65. Parato cav. uff. Carlo Giuseppe ed Ernesto.
69. Gino Teresa di Giuseppe.
71. Robino Luigi.
73. Bonelli ing. comm. Michelangelo fu Giuseppe.
75. Pernetti cav. Emanuele.
79. Mogliotti Giovanna in Aluffi.
81. Galli Luisa.
83. Figarolo di Gropello nobile Vittorio.
85. Negri comm. prof. Pasquale.
87. Sarda Carola in Pallanzio, Giuseppina, Maria e Gio. fu Giovanni.
Grosso Teresa ved. Sarda.
89. Galli Luisa in Marchesi.
97. Carello fratelli.
99. Batuello Carlo.
101. Uberti Dino.
105. Altavilla Carlo fu Luigi.
109. Municipio di Torino (Scuole Silvio Pellico).
115. Riccio Eugenia fu Oreste.
117. Canova Adelaide in Torelli.

2. Fubini avv. cav. Giorgio fu Giacomo.
4. Voli Fanny, Gaspare, Vincenzo, Maria, Antonia, Giovanni e Giulia fu senatore Melchiorre.
Tornielli di Vergano conte Vittorio e figlie Fanny, Enrica e Valeria.
6. Gianotti bar. avv. Rom. Enr.
8. Prole nata e nascitura da Stanzani Maria ed Ernesta fu comm. Filippo.
10. Merletti Vittoria ved. Roasenda, Giuseppina in Crosti. Luigia in Negri, Maria in Allievo, Adele e Federico fu avv. Carlo.

12. Bologna Luigia e Carolina fu Luigi.
12*bis*. Id. id.
14. Colli Giov.a in Visetti.
Guercio Giov.a in Gramegna.
Raimondo geom. cav. ufficiale Felice fu Giovanni Antonio.
Raimondo Ermenegilda ed Ines di Felice.
16. Id. id.
18, 20. Forno Emilia ved. Pollon.
24, 26. Munic. di Torino (Scuola Normale femminile).
28, 30. Crucco Domenica vedova Grisone.
Grisone Alessandro, Attilio, Osvalda e Giacinta.
32, 34. Serratrice Vinc. fu Mich. e figli Mich., Margh., Vitt.a, Giuseppa, Giulia ed altri nascituri di Vincenzo.
36. Verdoia Maria ved. Lanteri. Lanteri Maria, Angela e Felicina.
38. Ballor Francesca (eredi) e figli.
40. Rocro Pietro fu Mich.
42. Govean fratelli e sorelle di Enrico.
42*bis*. Rossi conte sen. avv. Teofilo, comm. Cesare, comm. Enrico e grand'uff. Ernesto.
44. Id. id.
46. Rosso Giovanni fu Gius.
48. Ajmeri Giovanni fu Mich.
50. Talucchi cav. Vespasiano.
52. Bonavera Adele ved. Bonelli.
52*bis*. Re Isabella e rag. Giov. Aristide fu Domenico.
54. Besozzi cav. Gius. fu Ferdin.
56. Id. id.
58. Scala can. dott. Amato Vinc.
60. Id. id.
62. Id. id.
64. Id. id.
66. Id. id.
68. Rignon conte Edoardo.
70. Volpato Caterina, Lorenz. e Giuseppina fu Giov. e loro madre Lorenzone Teresa
72. Vergnano Paolo e figlia Adelaide ved. Girardi, poi ved. Trinchero.
72*bis*. Ceronetti Guido fu Gio.
74. Cosa Giuseppe, Lorenzo-Bernardo e Lodovica fu Michele.
76. Fiandro Margh.a in Rubiola.
78. Grimaldi Gio., Caterina e madre Gorgerino Angela.
Osnengo sor. e frat. fu Sec.
Boeris Oreste di Michele.
Bonelli ing. comm. Michelangelo fu Giuseppe.
82. Casassa Giovanni.
84. Vacchino Anna.
86. Talucchi Vespasiano.
88. Id. id.
94. Maraschi Achille detto Riccardo fu Luigi.
96. Weiss Adolfo.
98. Uberti avv. Dino.
100. Id id.
104. Ferrino Eugenio ed Alberto.
108. De Gaspari cav. Giovanni e Rabbi Margherita coniugi.
110. Id. id.
114. Bramardi Battista.
116. Sari Teresa ved. Audino.
118. Audino e Rinaldi.
122, 124. Atleta Michele Gius

SALUZZO (Piazza), all'intersecazione della via omonima con via Baretti (**O 16**).

In onore d'una città del Piemonte, che fu patria di Silvio Pellico. Bodoni. Diodata Saluzzo.

Pret.: Mand. V. Sez. San Salvatore.
P. S.: Sez. San Salvatore.
C. E. A.: Mand. V.
C. E. P.: Coll. IV.
Parr.: SS. Pietro e Paolo.

2. Serratrice Vinc. fu Michele e figli Mich., Margh., Vitt.a, Giuseppa, Giulia ed altri nascituri di detto Vincenzo.
4. Verdoia Maria ved. Lanteri. Lanteri Maria, Angela e Felicina.

SAN BENIGNO, via in regione R. Parco, dalla via Maddalene alla Chiesa parrocchiale, m. 165 (**V 7**).

Comune del Canavese, eminentemente agricolo.

Pret.: Mand. VI. Sezione Borgo Po.
P. S.: Sez. Borgo Dora.
C. E. A.: Mand. VII.
C. E. P.: Coll. II.
Parr.: San Gaetano.

5. Giustetto Giulio fu Pietro.
9 Masini Frediana.

6. Gallina Teresa ed Annetta di Stefano.
8. Sacconi Giuseppe.
10. Franco Ang., Emanuele e Paolo fu Giuseppe.

SAN BERNARDINO, via nella borgata S. Paolo, dalla strada di S. Paolo al corso Trapani, m. 975 (**G 15**).

Dalla chiesa ivi esistente fatta costrurre da Padri Minori Riformati. Essa è opera egregia dell'architetto Giuseppe Gallo, e fu eretta in parrocchia nel 1906.

Pret.: Mand. V. Sez. San Salvatore.
P. S.: Delegaz. San Paolo.
C. E. A.: Mand. V.
C. E. P.: Coll. IV.
Parr.: San Bernardino.

3. Librè Maddalena in Ugazio.
7. Dentis Anna e Maria fu Paolo.
Chiarle Felicina ved. Dentis.
9. Assale Eugenio e Cavallero Maria coniugi.
11. Chiaffrino sac. teol. Biagio fu Francesco.
Franchino Gius. di Dulcido.
Cominetti Franc. di Gius.
27. Grignani Eugenio e Vittorio.
29. Staglieno march. Vittorio.
33. Osella Giuseppe e Mossino Adelaide coniugi.
35. Bugnone Giac.-Giovanni.
37. Carrera Domen.a ved. Bogetti.
39. Verna Giovanni.
41. Agliassa Giovanni.
43. Agliassa Giuseppe.

12. Grosso Domen. fu Giacom
14. Viale Giuseppina.
16. Chabert Chiaffr. fu Biagio
18. Lambert Franc. fu Gius.
20. Marchisio Vittoria fu Vinc. Asinari.
22. Audisio Valentino fu Loren
24. Petiva Benigno e Giorda Teresa coniugi.
40. Ferraris Rosa n. Manero.
44. Scaglione Pietro.

SAN CARLO, piazza a no di via Roma, lungh. m. 1 largh. m. 75 (**P 13**).

Dalla chiesa di questo nom innalzata, su disegni del co Carlo di Castellamonte, in on di San Carlo Borromeo, e de quale Carlo Emanuele I po la prima pietra nel 1619.

Pret.: Mand. IV. Sez. I
P. S.: Sez. Monviso.
C. E. A.: Mand. III.
C. E. P.: Coll. IV.
Parr.: i numeri dispa Parr. S. Filippo, quelli pari Parr. S. Teresa.

1. R. Ospizio di Carità (donzione Varrone).
5. Accademia Filarmonica.
7. Id. id.
9. Panissera di Veglio Giuseppa in Giriodi di Monastero.
11. Id. id.

2. Renaud Paolo Enrico com di Falicon fu Emilio.
4. Luserna Rorengo di Rorà marchese Maurizio e conte Emanuele fu Vittorio.
6. Chiesa Laura in Lovera di Maria conte Giacinto.
8. Natta d'Alfiano cont.a Olimpia ved. Gianazzo di Pamparato conte Ottavio.
10. Avogadro di Collobiano conte Augusto.

SAN DALMAZZO, settima via perpendicolare a sinistra di via Garibaldi, m. 470 (**O 12**).

Dalla chiesa di questo nome, edificata in onore di S. Dalmazzo, che si crede essere stato uno dei primi a portare il cristianesimo in Torino.

Pret.: Mand. I. Sez. Dora.
P. S.: Sez. Moncenisio.
C. E. A.: Mand. II.
C. E. P.: Coll. I.
Parr.: I numeri pari: da via Garibaldi a via Bertola Parr. San Dalmazzo; da via Bertola al fine Parr. Santa Barbara. — I numeri dispari: da via Garibaldi a via Barbaroux Parr. San Dalmazzo; da via Barbaroux al fine Parr. Santa Maria di Piazza.

1. Balbo Bertone conte Raim.
3. Id. id.
5. Balbo Bertone conte Emanuele marchese di Breme.
7. Id. id.
9. Solavaggione Giuseppina fu Mosca.
11. Gorino Adelina ved. Raspi

ovana di Collegno conte igi e cav. Emanuele fu rancesco-Zaverio.
Id. id.
ssa di Risparmio.
Id. id.

unis di Trana nobile Luigi conte Emilio.
Id. id.
Confraternita della Misecordia.
pedale di San Giovanni.
Id. id.
unicipio di Torino.
Id. id.
y Guido ed Ugo fu Giacomo.

N DOMENICO, seconda via pendicolare a sinistra di Milano, fino al corso Prin Oddone, m. 1150 (**O 11**).
alla chiesa omonima. Reemente fu restituita al suo mitivo stile, di cui essa è o e prezioso monumento Torino.

Pret.: Mand. I. Sez. Dora d n. 1 al 15 e dal n. 2 al 24. Mand. II. Sez. Moncenisio d num. 17 e 26 al fine.
P. S.: Sez. Dora dal n. 1 a 7 e dal n. 2 al 6. Sez. Moncenisio dai num. 9 e 8 al fine.
C. E. A.: Mand. I dal n. 1 al 7 e dal n. 2 al 6. — Mand. II dai num. 9 e 8 al fine.
C. E. P.: Coll. I.
Parr.: I numeri pari: da via Milano a via della Consolata Parr. S. Agostino; da via della Consolata al corso Principe Eugenio Parr. del Carmine; da questo corso al termine Parr. S. Donato. — I numeri dispari: da via Milano a via Bellezia Parr. Corpus Domini; da via Bellezia a via Orfane Parr. S. Agostino; da via Orfane a via Consolata Parr. San Dalmazzo; da via della Consolata al corso Principe Eugenio Parr. del Carmine; dal corso Principe Eugenio al termine Parr. San Donato.

1. Gennari fratelli.
3. Id. id.
Mallon Elena in avv. Bottino.
5. Id. id.
7. Lancina Domenica vedova Asteggiano.
Ferraris Teresa n. Asteggiano.
Bessiva Margh. n. Asteggiano.
Boglione Ern.a n. Asteggiano.
Asteggiano Giovanna.
9, 11. Mazzonis di Pralafera cav. Federico fu bar. Paolo.
13. Municipio di Torino (Tribunale Penale).
17. Belgrano conte Luigi e cons. Maria dei marchesi Spinola.
19. Bogliotti avv. Lorenzo.
21, 23. Jorietti Carlo (eredi).
25. Crosa-Caretti Maria.
Crosa-Caretti Lydia.
27. Usseglio Chiarina, Giacinto e Fedele.
29. Demanio dello Stato.
35. Foesio cav. Carlo fu Gius. e Foesio Rosa in Lisa.
37. Musso Antonio e Gius. frat.
39. Vacha Maria ved. Strambio (eredi) e Vacha-Strambio cav. avv. Paolo Emilio fu Ach.
43. Malinverni Eugenio, Ferdinando, Quinto e Guido fu Carlo.
45. Borsalino Anna-Maria fu Gius.
47. Id. id.
49. Rosso Angelo.

2. Sarzano Caterina fu Ignazio. Polo-Piovano Albina (figlia adottiva).
4. Id. id.
8, 10. Tavella (eredi).
12. Zai Eugenia ved. Bianco. Ferreri Maria ved. Rinone.
12*bis*. Vernoni Giulio e Luigia, frat. e sor.
14. Serratrice don Francesco e Gregorio fu Lorenzo. Chicco-Speer Egle
16, 18. Id. id.
20. Conservatorio del SS. Rosario.
22, 24. Municipio di Torino.
28. Confraternita del SS. Sudario della B. V. delle Grazie.
30, 32. Istit. Figlie dei Militari.
34. Momigliano Giacomo fu Isaia.
36. Demanio dello Stato.
40. Lovera Vincenzo e Federico.
42. Carpaneto G. B. fu cav. Gius.
44. Buzzetti Costantino, Umb. e Luigi fu Giosuè.
48. Giraudi Giuseppe fu G. B.

SAN DONATO (Via), da piazza Statuto all'antica barriera del Martinetto, m. 1250 (**M 10**).

Da una chiesa antichissima circondata da una borgata fuori mura, dedicata a questo Santo e distrutta dai Francesi nel 1536.

Pret.: Mand. II. Sez. Moncenisio.
P. S.: Delegaz. San Donato.
C. E. A.: Mand. VII.
C. E. P.: Coll. II.
Parr.: dal principio fino a via Durandi i numeri dispari e fino a via Bossi i numeri pari Parr. San Donato, e da questi due limiti al termine Parr. S. Alfonso de' Liguori.

1. Righetto Adele-Lorenza e Maria-Agostina di Tancredi. Lamberti Balbina fu Pietro.
1*bis*. Cravario cav. Angelo. Cravario Adelaide.
3. Sperino Maria fu Casimiro.
5. Id. id.
7. Resegotti cav. Lor. fu Gius.
9. Viglino dott. cav. Lorenzo.
11. Vigliardi-Paravia Eleonora di comm. Carlo consorte di Guglielminetti Giulio.
13. Drappero Martino fu Luigi.
15. Sillano-Zavattaro contessa Teresa.
Ciocchetti Giovanni, Norina e Cristina fu Lorenzo.
Istituto della Sacra Famiglia.
17, 19. Id. id.
21. Parr. Immacolata Concezione.
21*bis*. Cerutti Giuseppa fu Carlo.
23. Pasini Chiarina in Ferria.
25. Bubbio cav. avv. Amilcare.
27. Piovano Bartol. e Lucia fu Giuseppe.
29. Maffei sac. Francesco e Gilli teol. Giuseppe.
Fiore fratelli.
Tessore Giovanni.
31, 33, 35, 37. Maffei sac. Franc. Gilli teol. Giuseppe.
41. Rossetti Pietro fu Giuseppe.
43. Cadario Giovanni fu Gius. Paglia fratelli e sorelle.
43*bis*. Rolla Ter. ved. Boita e figli.
45. Fenoglio comm. ing. Pietro, Guido e Stef. fu Giov.
47. Carre Rosa in Badanelli avv. Bernardo.
51. Destefanis Stefanina, Carlo e Elisa fu Vincenzo.
53. Costa Giulio fu Antonio.
55. Tagliaferri cap. Terenzio e Carrera Maria coniugi.
Pezza di Pavignano avv. cav. uff. Francesco.
57, 59. Fiorio cav. Cesare e Alfredo fu Giovenale.
65. Marsaglia comm. Luigi fu Giacomo.
Varetti Francesco fu Ant.
67. Bruna Cater. vedova Bruna e figli.
69. Albera sac. Paolo e condom.
69*bis*. Id. id.
71. Visetti Carlo fu Vincenzo.
73. Feyles Giov., Agost., Luigi, e Cesare fu Martino.
75. id. id.

2. Rubiola Anna e Giovanna fu Maurizio.
Martinoia Amalia fu Gio.
Valsoaney Maria fu Domen.
Fiandro Margh. fu Lodov.
4. Gandiglio Giulio e Luigia fu Salvatore.
4*bis*. Bozzolini Carlo.
6. Debenedetti avv. Camillo fu Alessandro.
Barberis Maria, Maddalena, Adele e Vittorio fu Antonio.
Marengo Teresa fu Giacomo.
8. Ponza Celestina ved. Rossetti.
8*bis*. Castelli coniugi.
10. Id. id.
12. Galleani d'Agliano conte dottore Renato.
Galleani d'Agliano contessa Carina nata Sacchi Nemours
14. Bocca Luigia ved. Sicco.
16. Brunero Luigia e Carolina fu Giuseppe e Musso Annetta fu Luigi ved. Brunero Gius.
18. Richiardi Camilla ed Enrichetta sorelle.
20. Masprone Anna, Maria ed Orsola fu Carlo Felice.
22. Fassio Angelo.
24. Merlo Luigi Carlo e Teresa fu Carlo.
26. Guglielmino avv. Domenico.
28. Battetta Maria sor. e frat. fu Serafino.
30. Piglia Domenica ved. Sala. Brunero Maria in Sicco Franc.
32. Tabone Giacomo.
34. Caffarelli Mario.
36. Gioria Ernesto fu Carlo.
38. Deagostini Giuseppa in Ferrero Ferdinando.
40. Lovera Francesco (eredi).
40*bis*, 42. Id. id.
44. Lovera Lorenzo fu Antonio e Bonino Giuseppina coniugi.
46. Mulassano Antonio ed Amilcare fu Andrea.

48. Nosenzo Angela e Teresa fu Domenico.
Barosso Paolo e Luigia fu Severino.
50. Piccini comm. Vittorio fu Antonio.
52. Calcagno dott. Pietro.
54, 56. Facchinetti Pietro fu Gio.
58. Guglielminetti Amalia ed Erminia fu Pietro.
Lavezzato Felicina vedova Guglielminetti.
Guglielminetti Ernesto.
60, 62. Id. id.
64. Gloria Carlo.
64*bis*. Camandona Franc., Carolina e Carlo fu G. B.
66, 66*bis*. Id. id.
68. Società Anon. Metzger Franc. Gius. fu Carlo.
68*bis*. Id. id.
70. Rossi-Marchisio Onorina.
76. Sacchi ing. cav. Francesco.
80, 82. Agnelli Deltina in Varesio Umberto.
84. Manzone Enrichetta in Botta.
86. Manza Delfina (eredi).
88. Falco Emma, Mario, Guido, Gino e Giorgio fu Achille.
90. Id. id.
92. Azimonti Antonio e Giuseppe fu Giuseppe.

SAN FERMO, via situata nel borgo Crimea parallela a giorno di via Gaeta, compresa fra i corsi Moncalieri e Giovanni Lanza, m. 150 (**R 17**).

Capoluogo del Comune di Vergosa (Como): il 27 maggio del 1859 battaglia.

Pret.: Mand. V, Sez. San Salvatore.
P. S.: Sez. Borgo Po.
C. E. A.: Mand. VI.
C. E. P.: Coll. V.
Parr.: Gran Madre di Dio.

8. Moglia Giovanni fu Giov.

SAN FRANCESCO DA PAOLA, terza via a destra di via Po fino al corso Vittorio Emanuele II, m. 930 (**O 14**).

Dalla chiesa dedicata a questo Santo, incominciata nell'anno 1632, per munificenza della Duchessa Maria Cristina.

Pret.: Mand. IV, Sez. Po.
P. S.: Sez. Po.
C. E. A.: Mand. IV.
C. E. P.: Coll. III.
Parr.: da via Po a via Principe Amedeo i numeri pari e fino a via Maria Vittoria i numeri dispari Parr. S. Francesco da Paola. — Pari e dispari da queste due vie fino a via Cavour Parr. S. Filippo; da via Cavour al termine Parr. Madonna degli Angeli.

1. Righini cav. Carlo (eredi).
3, 5. Municipio di Torino.
7. Id. id.
9. De Gregorio Anna e Fede di march. Leopoldo.
9*bis*. Passarino cav. Angelo fu Gaspare.
11, 13. Costa Carrù della Trinità conte Paolo.
15. Id. id.
17, 19. Dem. dello Stato (Museo Industriale).
21, 21*bis*. Ospedale Cottolengo.
23. Collegio San Giuseppe (Direzione).
25. Marenco cont.ª Emilia nata Melano di Portula.
27. Botta Vittoria ved. Ghisio Giuseppe.
29. Pavesio cav. Angelo e Luigi fratelli.
31. Pautassi dott. Gius., Eugenia, Livia e Teresa fu Vincenzo.
33. Figarolo di Gropello nobile Vittorio.
35, 37, 39. Asinari Verasis di Castiglione Clementina fu Clemente.
41. Albertengo di Monasterolo conte Alessandro.
43. Arnaud di S. Salvatore cont.ª Maria in Filippi di Baldissero cav. Enrico.
45. Id. id.

2. Rignon conte Edoardo fu Felice.
4. Barone Marianna ved. Bertolotti.
6. Rovere cap. Edoardo fu Stefano e sor.
8. Cornero Maria e Ida di Roberto.
10. Minola Orsolina, Ida e Maria fu Luigi.
10*bis*. Belli avv. Luigi e nipote Emilio.
12. Siccardi G. B. fu Ferdinando.
12*bis*. Marenco di Moriondo nob. Alberto fu conte Cesare.
14. Gazelli Brucco di Ceresole e Palermo conte Paolino fu Augusto, Costa Carrù della Trinità cont.ª Costanza fu conte Carlo coniugi.
16. Id. id.
18. Sinigaglia Gius., Moise e Salvatore (eredi) fratelli.
20, 22. Collegio Caccia.
24, 26. Camera di Commercio.
28, 28*bis*. Id. id.
30. Biandrà di Reaglie conte Guido.
32, 34. Melano Giov. Batt.
36. Lajolo di Cossano Amedeo, cav. ing. Aug., Carlo, Delfina, Maria e Sofia fu Ferdinando.
38. Marchis Giov. fu Antonio.
40, 42. Besana Marta-Maria in Garbagni.
44. Mattone Luigia in Bruno.
46. Pellegrino Adele in Rostagno Domenico.

SANFRONT (Via), nella borgata S. Paolo, a destra del corso Ferruccio, compresa fra questo e la via Germanasca, m. 135 (**H 14**).

Comune del circondario di Saluzzo, sul versante destro dell'alto Po.

Pret.: Mand. V, Sez. San Salvatore.
P. S.: Delegaz. San Paolo.
C. E. A.: Mand. V.
C. E. P.: Coll. IV.
Parr.: di Pozzo Strada.

1, 3. Garavagno Angioletta in Rota.
5. Rossi Secondo e figlia Clelia.
7. Provenzale Mario.
9. Simoncini Serafino.

8. Guli Adele ved. Comollo.
10. Bosio Luigi fu Giuseppe.

SANGANO (Via), parallela a sinistra dello stradale di Francia, appena oltre l'antica barriera, m. 165 (**H 11**).

Comune del circondario di Torino.

Pret.: Mand. V, Sez. San Salvatore.
P. S.: Delegaz. San Paolo.
C. E. A.: Mand. V.
C. E. P.: Coll. IV.
Parr.: di Pozzo Strada.

13. Morutto Marcello fu G.
15. Tappino Caterina ved.
17. Unione Arti Grafiche società.

SAN GERMANO (Via), in borgata Monte Rosa, a destra dello stradale di Vercelli, parallela, a notte, della via Boccherini, m. 340 (**S 7**).

Comune del circondario di Vercelli, ove nacque Jacopo Suigo, figura di celebre tipografo del secolo XV, illustrata da Giuseppe Deabate nel 1890.

Pret.: Mand. VII, Sezione Borgo Dora.
P. S.: Sez. Borgo Dora.
C. E. A.: Mand. VII.
C. E. P.: Coll. II.
Parr.: Abbadia di Stura.

1. Palliano Maria in Vergnano Olimpia in Gallo, Domenica in Falciotti ed Emilio Francesco.

2. Bonino Bartolomeo.
4. Bertinetti Giovanni fu Gius. e Sesia Margherita coniugi.

SAN GILLIO (Via), nella borgata Ceronda, perpendicolare a via Givoletto, terza a destra della strada di Pianezza, oltre la stazione delle Tramvie Occidentali, m. 70 (**H 7**).

Comune del circondario di Torino.

Pret.: Mand. VII, Sezione Borgo Dora.
P. S.: Delegaz. San Donato.
C. E. A.: Mand. VII.
C. E. P.: Coll. II.
Parr.: di Lucento.

1. Ferroglio Giovanni di Mich. e Grenni Pietro fu Gio. Batt.
9. Fila Ottavio e Gariglio Giovanna coniugi.
11. Teppati Giacomo.
13. Ozzello Serafino e Verga Teresa coniugi.

2. Levi Olimpia fu Leone in Delvecchio.
6. Griffa Benedetta Anna ed Emma fu Pietro.
8. Alberione Francesco fu Bern.
10. Merlin Cater.-Maria fu Pietro in Gauthier.
12. Ares Pietro fu Giov. Batt.

SAN GIOBBE, penultima via a destra del corso Regina Margherita, prima della piazza Emanuele Filiberto, m. 140 (**Q 11**).

Prende nome da un'antica osteria ivi esistente.

Pret.: Mand. I, Sez. Dora.
P. S.: Sez. Borgo Dora.
C. E. A.: Mand. VII.
C. E. P.: Coll. II.
Parr.: San Gioachino.

1, 3, 5. Scotto sorelle e Priora Rinaldo, Giov. Batt. e Maria-Elisabetta fu Eugenio.
7. Buglione Ceresa frat. e sor. fu Corrado.

2. Labbro Vitt., Erc., Maria in Fornaresio fu Giovanni.
2*bis*. Gambone Eug.ª in Pozzi, Cristina in Martini, Emma in Revelli.
4. Brezzi cav. uff. avv. Camillo.
6. Romana comm. Camillo fu Francesco.
8, 10. Id. id.
Caudera Orsola in Cantalupi.
12. Tapparelli Teresa fu Carlo-Francesco.

SAN GIOVANNI (Piazza), di fronte alla basilica metropolitana, a ponente del palazzo reale, lungh. m. 70, largh. 45 (**P 12**).

Basilica metropolitana, incominciata nel 1492, compiuta nel 1498 e dedicata a S. Giovanni Battista.

Pret.: Mand. I, Sez. Dora.
P. S.: Sez. Dora.
C. E. A.: Mand. I.
C. E. P.: Coll. I.
Parr.: San Giovanni.

1. Lista Civile.
9. Della Chiesa di Cervignasco nob. Anna n. Petrino.
11. Ospedale Cottolengo.
13. Di Savoia Carignano Principe Tommaso.

6. Municipio di Torino (Scuole Torquato Tasso).
8. Aprile Eugenia in Casalegno Giuseppe.
10. Giuganino sac. Carlo e sac. Bartolomeo fu Michele.
14. Lista Civile.

SAN LEONE (Vicolo), secondo a destra del corso Regina Margherita, oltre la piazza Emanuele Filiberto, m. 70 (**P 10**).

Così chiamato dal nome del Santo col quale era contrassegnato l'isolato di cui fa parte.

Pret.: Mand. I, Sez. Dora.
P. S.: Sez. Borgo Dora.
C. E. A.: Mand. VII.
C. E. P.: Coll. II.
Parr.: San Gioachino.

1, 3, 5. Macario Domenico e Filiberti Angela coniugi.
Picc. Casa Divina Provvid.
7. Masserano Stefano e Lucia.

2. Mentasti sac. Edoardo (eredi).
4. Gaudenzio frat. e sor. fu Agost.

SAN LORENZO (Vicolo), a destra di via Venti Settembre, prima della piazza San Giovanni, m. 60 (**P 12**).

Dalla vicina chiesa di S. Lorenzo, eretta in seguito a voto fatto da Emanuele Filiberto alla battaglia di S. Quintino il 10 agosto 1557.

Pret.: Mand. I, Sez. Dora.
P. S.: Sez. Dora.
C. E. A.: Mand. I.
C. E. P.: Coll. I.
Parr.: San Giovanni.

3. Di Savoia Carignano Principe Tommaso.
(Chiesa di S. Lorenzo e adiacenze).

2. Di Savoia Carignano Principe Tommaso.

SAN MARINO, via verso la quale prospetta il lato sud dell'Ospizio di Carità, e compresa tra la strada comunale di Stupinigi ed il prolungamento del corso Vinzaglio, m. 350 (**G 22**).

Piccola, vecchia ed onorata repubblica dell'Italia centrale, fra le provincie di Forlì e di Pesaro. Diede ospitalità a Garibaldi, ricercato ed inseguito nel 1849 dopo la caduta della Repubblica Romana.

Pret.: Mand. V, Sez. San Salvatore.
P. S.: Sez. San Secondo.
C. E. A.: Mand. V.
C. E. P.: Coll. IV.
Parr.: della Crocetta.

SAN MARTINO (Corso), tra le piazze S. Martino e Statuto, m. 210 (**M 11**).

In memoria della battaglia vinta dall'esercito sardo il 24 di giugno del 1859 sui colli di tal nome, tra Rivoltella e Pozzolengo, in Lombardia.

Pret.: Mand. II, Sez. Moncenisio.
P. S.: Sez. Moncenisio.
C. E. A.: Mand. II.
C. E. P.: Coll. I.
Parr.: Santa Barbara.

1 Paoletti e Negroni.
3. Fossati-Reyneri nobile Ida n. Chiesa.
5. Id. id.
7. Napione Camilla.

2. Buzzetti fratelli e sorelle fu Carlo.
4. Lombardi Michele.
8. Compagnia Anonima di Assicurazioni incendi.
10. Id. id.

SAN MARTINO (Piazza), di fronte alla stazione di Porta Susa, lungh. m. 195, largh. 80 (**M 12**).

Pret.: Mand. II, Sez. Moncenisio i numeri dispari e la Stazione di Porta Susa. — Mand. III, Sez. Monviso i numeri pari.
P. S.: Sez. Moncenisio i numeri dispari. — Sez. Monviso i numeri pari e la Stazione di Porta Susa.
C. E. A.: Mand. II i numeri dispari e la Stazione di Porta Susa. — Mand. III i num. pari.
C. E. P.: Coll. I i numeri dispari e la Stazione di Porta Susa. — Coll. IV i num. pari.
Parr.: Santa Barbara.

1. Desderi comm. Giuseppe e consorte.
3. Id. id.
5. Rodina avv. cav. Edgardo.
7. Raby Michele (eredi).
9. Prima fratelli.
97 isol. Ferrovie dello Stato (Stazione di Porta Susa).

SAN MARTINO (Vedi Val San Martino).

SAN MASSIMO (Via), quinta a destra di via Po, m. 870 (**R 14**).

Dalla chiesa omonima innalzata nel 1845 su disegno dell'architetto Carlo Sada, in onore di S. Massimo, primo vescovo di Torino, diffonditore del Cristianesimo.

Pret.: Mand. IV, Sez. Po.
P. S.: Sez. Po.
C. E. A.: Mand. IV.
C. E. P.: Coll. III.
Parr.: da via Po a via Ospedale Parr. San Francesco da Paola, e da via Ospedale al fine Parr. San Massimo.

3. Rossi Stefano fu Dom. (eredi).
5. Viglieno Giovanni.
7. Corsi di Bosnasco conte Carlo, nob. Giacinto e nob. Felicita.
9. Meneglio-Regis Emilia in Tagliano.
11. Barbavara di Gravellona c.te Giuseppe Cesare.
13. Id. id.
17. R. Opera Mendicità istruita.
19. Id. id.
21. Id. id.
23, 25, 27. Monastero di S. Gius.
31. Bersanino avv. Michelangelo, Annetta, Maria in Giacosa, Clara e Paola in Piolti fu cav. Giuseppe.
33. Id. id.
Osped. S. Giovanni Battista.
33*bis*. Id. id.
35. Municipio di Torino.
41. Faussone di Clavesana cont.ª Clementina in Ripa Boschetti di Meana.
43. Mazzuri Gio. fu Giorgio.
45. Cavallotto avv. cav. Oreste fu Edoardo.
47. Alessio Clementina, Giuseppe, Irene in Bertoldo, Maria, Matilde e Paolo fu Vittorio.
49. Gani cont.ª Anna.
51. Cagna Francesco.
53. Gavigliani Adele e Laura fu Carlo.
55. Gardini Baldassarina vedova Arrigotti.

4. Quassolo Franc. (eredi).
6. Gioannini Sabina.
8. Cuniberti avv. cav. Ernesto Maria fu Luigi.
Pavesi Emilia ved. Rossi.
Torlasca Eletta.
10. Casana conte Carlo
12. Ferrero d'Ormea Maria, Paolo, Tancredi Ottavia, Adele e Cristina fu marchese Gustavo.
14. 16. Segre cav. Augusto fu Salomone.
24, 26. Ospedale S. Giovanni.
28. Perrone di S. Martino conte Eugenio.
30. Battuello Carlo.
32. Cucciola Anna e Pietro fu Luciano e dott. Defend.
34. Grober comm. Ant. (eredi).
36. Sella cav. uff. Giacomo fu Gregorio.
38. Barbavara di Gravellona c.te Giuseppe Cesare.
40. Calcina Adele Giovanna e Maria in Sala, Luigi e Teodora in Chiabrero.
42. Lancia Geremia fu Vinc.
44. Luzzati Marco di avv. Ippol.
46. Faccenda sorelle.

SAN MAURIZIO (Corso), dal corso Reg. Margherita, presso il corso Regio Parco, al Po, m. 1150 (**S 14**).

Duce della Legione Tebea, martire, protettore della Casa di Savoia.

Pret.: Mand. I, Sez. Dora dal n. 1 al 23 e dal n. 2 al 6. — Mand. VI, Sez. Borgo Po dai num. 25 e 8 al termine.
P. S.: Delegaz. Vanchiglia i numeri dispari. — Sez. Dora i pari dal 2 al 6. — Sez. Po dal n. 8 al fine.
C. E. A.: Mand. I dal n. 1 al 23 e dal n. 2 al 6. — Mand. VI dai num. 25 e 8 al fine.
C. E. P.: Coll. I dal n. 1 al 23 e dal n. 2 al 6. — Coll. III dai num. 25 e 8 al fine.
Parr.: numeri pari: dal principio a via Montebello Parr. San Giovanni; da via Montebello al fine Parr. SS. Annunziata. — Numeri dispari: Parr. Santa Giulia.

1. Della Porta cav. uff. avvocato Alessio.
3, 5 7. Id. id.
15. Longo Francesco, Giuseppe e Marco fu Filippo.
17. Pozzi Mentore di Angelo.
19. Talmone Enrico, Alberto, Gustavo ed Amedeo.
Weissinger Maria.
Malan Giulia.
Soutter Emilia.
21, 23. Trabbia Giovanni.
25. Gibello-Palazzo geom. cav. Giovanni.
27, 29. Antonielli d'Oulx conte Luigi.
31, 33. Levi cav. dott. Ernesto.
35. D'Harcourt nob. Giulio, Maria-Luigia fu Giuseppe.
D'Harcourt nob. Adele, Albertina, Alberto-Giuseppe, Margherita, Maria e Maria-Luigia fu Erasmo.
Segue 35. Ferrero-Fieschi Della Marmora march.ª Enrichetta ved. Mori-Ubaldini degli Alberti.
37. Jaggi Margherita fu Gius.
39. Id. id.
43. Craveri avv. Enr. fu Giacomo.
45. Id. id.
47. Id. id.
51. Merlo-Pich Clotilde nata Martini (eredi).
Maestri Bianca vedova.
53. Filippa Riccardo di Carlo.
55. Farina cav. avv. nob. Enrico.
57. Id. id.
59, 61. Strola Debenedetti e Martina (Ditta).
63. Ferrero fratelli e sorelle fu Felice.
Ferrero frat. e sor. fu Vinc.
Ferrero frat. e sor. fu Franc.
Ferrero frat. e sor. fu Angelo.
Ferrero Felicita fu Pietro.
Bobbio frat. e sor. di Carlo.
Ferrero Anna Maria fu Ant. e Debenedetti Erminia fu Alessandro ved. Malvano (eredi).
Almasio Lamberto fu Giorgio.
65. Falco Aristide.
67. Antonelli ing. comm. Cost.
69. Id. id.
71. Bianchi Giuseppina fu Gregorio.
73. Bertolino Prospero.
Tononi Emilia e figlia Enr.ª
75. Candellero don Giuseppe fu Filiberto.
77. Boffa Maria e Angelina sorelle fu Francesco.
79, 81. Id. id.

2. 4, 6. Lista Civile.
8. Municipio di Torino.
10. Giachino Giacomo fu G. B.
12. Casana bar. avv. comm. Ern. (eredi)
14. Regio Ospizio di Carità.
16, 18. Id. id.
20. Albano e C. (Ditta).
Macario Maria fu cav. Ant. in Roggero.
22. Demanio dello Stato (Caserma di S. Teobaldo).
24. Lavagno Luigia in Pich.
26. Laguzzi Angela Carlotta (eredi).
Colombo-Gabri fratelli.
28. Barabino Beatrice fu Carlo ved. Mandelli.
Barabino Maria (eredi).
30. Campredon d'Albaretto conte comm. Emanuele.
32. Craveri avv. cav. Sebastiano.
34, 36. Debenedetti comm. Alessandro.

SAN PANCRAZIO (Via), nella regione Madonna di Campagna m. 120 (**L 3**).

Santuario frequentatissimo presso Pianezza.

Pret.: Mand. VII, Sezione Borgo Dora.
P. S.: Delegaz. San Donato.
C. E. A.: Mand. VII.
C. E. P.: Coll. II.
Parr.: Madonna di Campagna.

9. Maffei ing. G. A.

2. Gatti Giuseppe e Revel Giulia coniugi.
14. Giulietti Giuseppe fu Enrico.
16. Bo Augusta in Vogliotti.

SAN PAOLO (Via), a sinistra e appena oltre l'antica barriera nella borgata omonima, metri 1600 fino al corso Parigi (**H 15**).

Perchè conduce alla polveriera messa in passato sotto la protezione di S. Paolo apostolo.

Pret.: Mand. V. Sez. San Salvatore.
P. S.: Delegaz. San Paolo.
C. E. A.: Mand. V.
C. E. P.: Coll. IV.
Parr.: I numeri dispari Parr. della Crocetta. — I numeri pari Parr. San Bernardino. — I numeri 175 e 177 Parr. di Mirafiori.

1. Torchio Pietro fu Fedele.
3. Pisani Maria ed Irene fu avv. Giuseppe.
5. Id. id.
7. Galli Ferdinando e Giuditta fu Antonio.
9. Id. id.
15. Demanio dello Stato (Laboratorio pirotecnico).
17 Dealessi Maddalena.
19. Accossato Paolo fu G. B.
21. Aprile Felicita fu Giovanni.
23. Saretto Teresa di Giusto.
33. Ponzano rag. Giuseppe.
35. Vergnano Giuseppe.
37. Delpui Caterina in Algarot.
39. Gado Celestina e figli Ferraris rag. Antonio e ragioniere Giorgio.
61. Giansone Carlo fu Gius. Friolo Caterina.
65. Boniscontro Maria fu Gius.
117. Musso Giorgio.
119. Gay Martino e Chiumino Anna coniugi.
125. Boero Lor. e Teresa coniugi.
129. Pipino Giuseppe.
131. Dellapiana Maria.
Gallo Vincenzo e Felicita in Flick.
Brunetto Gius., Carlo, Ant., Emilio e Delfina fu Dom.
165. Racca Marcellino fu Ottavio
175. Fassetta Ottavio.
177. Prina fratelli fu Gaetano.
Prina frat. e sor. fu Carlo.
Bono Carolina ved. Prina.
Moretta Rosa ved. Prina.
Dentis Carlo e figlio Gius.
Marsaglia comm. Luigi fu Giacomo.

2. Gambarova Riccardo fu Giovanni.
4. Provera Carlo.
4.*bis* Rondoni Delfina di Mich. ved. Bottino.
6. Bechis Giovanni e Rolle Anna coniugi.
8. Malano Giuseppe.
10. Gerbaudo Giovanni Badarello Caterina.
12. Bono Giovanni e Baietto Teresa coniugi.
14. Ferreri Carlo fu Domenico.
16. Papone Luigia in Perro Mich.
18. Borla Felicita in Cima Franc.

20. Frassati Cesira-Cater., Andr., Carlo, Camillo, Oreste, Ernesto e Lucia fu Giovanni.
Spera Francesco.
Dovrandi Francesca.
22. Mandalino Achille.
24. Audenino Luigi.
26. Oddone Pietro.
28. Vial Lorenzo fu Giuseppe.
30. Rossi Felice, Ces. e Olimpio fu comm. Giuseppe.
32. Neirotti Rosa ved. Cabri.
Virano Aldo di Giovanni.
34. Gallesi Giuseppe e Pighi Giuseppa coniugi.
36. Marchetti di Muriaglio Luigi, Enrichetta in Belgrano di Famolasco, Alberto, Maria in Brizio di Castellazzo e Modesto fu conte Edoardo.
38. Id. id.
40. Soldano Lucia ved. Meinardi.
42. Aragno Guido fu Giovanni e moglie Varetto Paola.
Grignani Pietro fu Silvestro e Varetto Carola fu Secondo coniugi.
44. Corio Biagio fu Angelo.
50. Asilo Inf. Borgata S. Paolo.
52. Forte Ester e Ada fu Giov.
54. Peretti Filippo e Bonino Vittoria coniugi.
56. Ballor Giovanna fu Massimo ved. Gianotti.
58. Gili Andrea (eredi).
60. Martini Maria, Bonifacio e Domenico fu Pacifico.
62. Oggero Antonio e Tommaso fu Paolo.
82. Tarella Gio. Batt.
88. Virando Caterina fu Gius. in Pescivolo.
Pescivolo rag. Giacomo di Giovanni.
180. Marsaglia comm. Luigi fu Giacomo.
464 isol. Ferrovie dello Stato.
910. Merlo Giulia e Giov. fu Em.
912. Ferroglio prof. Agostino. (eredi).
Brunetto Carlo fu Domen.
Testa Pietro fu Giovanni.
926. Demanio dello Stato (Polveriera).
928. Carrù Maddal. ved. Savio.
930. Masera Luigi fu Francesco.
932. Martinetti Teresa e figli Rosso Andrea, Giacomo, Felicita in Gerardi e Franc. fu Giacomo.
942. Nicolis di Robilant S. E. generale Mario-Antonio fu cav. Carlo Alberto.
950. Demanio dello Stato (Ramo Ferrovie).

SAN PIETRO IN VINCOLI (Via), da via Cottolengo al Fortino, m. 440 (**P 10**).

Dalla chiesa di questo nome, dedicata all'Apostolo e primo Papa, ed annessa ad un cimitero ora chiuso, detto volgarmente *San Pè d'ij coi.*

Pret.: Mand. I, Sez. Dora.
P. S.: Sez. Borgo Dora.
C. E. A.: Mand. VII.
C. E. P.: Coll. II.
Parr.: San Gioachino.

5. Gandolfo Angelo.
9. Lancina Domenica vedova Asteggiano.
Segue 9. Ferraris Teresa n. Asteggiano.
Pessiva Margh. n. Asteggiano.
Boglione Ernesta n. Asteggiano.
Asteggiano Giovanna.
11. Rebagliati Onorina fu Giovanni Battista.
13. Id. id.
15. Id. id.
17. Municipio di Torino (Cimit.).
29. Picc. Casa Divina Provvid.

10. Picc. Casa Divina Provvid.
18. Municipio di Torino.
20. Demanio dello Stato.
22. Id. id.
24. Ribet Enrico.

SAN QUINTINO, prima via a sinistra di via Venti Settembre, m. 1200 (**O 14**).

A ricordo della battaglia di *Saint-Quentin*, vinta in Francia da Emanuele Filiberto il 10 di agosto 1557.

Pret.: Mand. IV, Sez. Po dal principio sino al corso Re Umberto. — Mand. III, Sezione Monviso dal corso Re Umberto al fine.
P. S.: Sez. Monviso.
C. E. A.: Mand. III.
C. E. P.: Coll. IV.
Parr.: dal principio al corso Re Umberto i numeri pari Parr. S. Carlo; dispari Parr. S. Secondo; dal corso Re Umberto al fine (pari e dispari) Parr. Ss. Angeli Custodi.

3. Rayneri e C. (Ditta).
5. Mayor des Planches S. E. bar. comm. avv. Edmondo.
7. Municipio di Torino (Scuole Monviso).
9, 11. Pichetto Carolina fu Albino.
15. Segre avv. Carlo fu Emilio.
17. Levi avv. Costanzo.
19. Meregaglia comm. Edoardo.
21. Arnaud contessa Eugenia in Montegrandi.
23. Lupi di Moirano cav. Alberto, Guido ed Alessandro di cav. Edoardo.
25. Darbesio ing. Francesco fu Giuseppe Emilio.
29. Massa avv. cav. uff. Angelo.
33. Axerio Giulio ed Anna-Maria fu Pietro.
35. Melchioni cav. Antonio.
37. Parrocchia Ss. Angeli Custodi.
39. Opera Pia Viretti.
41. Canova ing. Gio. fu Carlo.
43. Id. id.
45. Carre Rosa in Badanelli.
47. Oddenino Camilla vedova Santonè e figli Mario, Giuseppe, Teresa, Paolo e Sergio fu Angelo.
49. Ospizio di S. Antonio.
51. Id. id.
53. Tiboldo Antonio e Francesco fu Ferdinando.
55. Cavalchini Roero di S. Severino cont.ª Maria in Averoldi Gherardo.

4. Mun. di Torino (Istit. Tecn.).
6. Fiorio cav. Cesare, Alfredo e Enrico fratelli fu Giovenale.
8. Borgo Giovanni.
10. Id. id.
12. Società Acqua potabile.
14 Id. id.
16. Chiesa comm. Giuseppe.
18. Rossi Angelo, senat. (eredi).
20. Brunetti Lidio fu Am.
22. Camerana nob. ing. Enrico.
24. Salsotto dott. comm. Giovenale.
28. Massa Maria Cristina e madre Decoli Pia.
30. Germano Celestino, Gentile, e Silvino fu Gio. e Mariannina e prole nascitura da Silvino fu Gio-Germano.
30*bis*. Mucchi Francesco.
32. Scati Grimaldi di Casaleggio march. Stanislao.
34. Remmert Andrea.
36. Marchis Teod. fu Giacomo.
38. Ceriana-Mayneri nob. Giuseppe fu Pier Carlo.
40. Goglio Giuseppe (eredi).
42. Levi-Segre Claudia.
44. Mattirolo dott. prof. Gustavo e Rigoletti Carla coniugi.
46. Azias-Martini Gius.-Dionigi.
48. Calvi Madd. ved. Lasagno e figlie Giusepp.ª e Paolina.
50. Malcotti Carlo.
52. Bourgè Emilia e Carolina di Giorgio.
54. Curioni Maria di comm. avv. Giovanni.
56. Durando Giuseppe, Celestino e Cipriano fu Giovanni.
58. Tiboldo Antonio e Francesco fu Ferdinando.
60. Cavalchini Roero di S. Severino cont.ª Maria in Averoldi Gherardo.

SAN RAFFAELE (Via), in borgata Sassi, a sinistra dello stradale di Mongreno.

Comune in provincia e circondario di Torino, situato su ameno colle.

Pret.: Mand. VI, Sezione Borgo Po.
P. S.: Sez. Borgo Po.
C. E. A.: Mand. VI.
C. E. P.: Coll. V.
Parr.: di Sassi.

3. Dagna Pietro.
5. Tarditi cav. Enrico fu Giovanni.
7. Calcia Giorgio.
9. Perino Umberto.
19. Testa Adele fu Francesco.
21. Sosso dott. Ettore fu Clem.

SAN REMO (Via), perpendicolare alla via Montenegro, e compresa tra questa ultima ed il corso Parigi, m. 480 (**G 16**).

Città sulla costa della riviera di Ponente in bellissima posizione fra una ricca vegetazione di olivi, di palme, di aranci.

Pret.: Mand. V, Sez. San Salvatore.
P. S.: Delegaz. San Paolo.
C. E. A.: Mand. V.
C. E. P.: Coll. IV.
Parr.: della Crocetta.

SAN ROCCHETTO (Via), nel borgo Campidoglio, m. 330 **(H 10)**.

Da un'antica cappella ivi esistente.

Pret.: Mand. VII, Sezione Borgo Dora.
P. S.: Delegaz. di San Donato.
C. E. A.: Mand. VII.
C. E. P.: Coll. II.
Parr.: Sant'Alfonso de' Liguori.

1. Fer-Famil Domenica in Seffusatti e Luigi fu Antonio.
3. Salvago avv. Pietro.
5. Colombatto ing. Domenico.
9. Masante Francesco.
11. Bosio Sebast. e Attilio frat. di Bartolomeo.
13. Avalle Antonio.
15. Borghesio Ercole fu Aless.
17. Giordano A.
19. Verna Andrea fu Stefano.
27. Casalegno Ott.ª ved. Cocito.

2. Fantoni Anselmina in Viale; Sartoris Irene (eredi).
Castigliano Vincenzo fu Giuseppe.
8. Garrone Felicita in Colombo.
10. Cassa pensione per gli invalidi della Società di M. S. fra artigiani e contadini di Borgo Campidoglio.
12. Nicola cav. Ed. fu Bartol.
14. Manzon Michele e Manza Delfina (eredi).
18. Manzon Michele.
20. Id. id.
22. Ferrero fratelli fu Tommaso.
30. Verna Andrea fu Stefano.
34, 36. Occelli Ponzio.

SAN ROCCO (Via), nella frazione Cavoretto **(Q 24)**.

Prende nome da un'antica cappella ivi esistente, dedicata a San Rocco, protettore del borgo di Cavoretto.

Pret.: Mand. V, Sez. San Salvatore.
P. S.: Sez. Borgo Po.
C. E. A.: Mand. VI.
C. E. P.: Coll. V.
Parr.: di Cavoretto.

1. Villata Giovanni.
Giorda Carlo.
Bosco Giuseppe.
3. Gianinetto Pietro.
5. Coggiola Vincenza fu Ant.
Coggiola Teresa, Maria, Vincenza e Rosa fu Giuseppe.
Boccardo Modesta ved. Coggiola e figli.
7. Usseglio Chiarina, Giacinto e Fedele.
Rovej Enrico fu Antonio.
Rovej Giuseppina fu Antonio in Ballor.
Bergoglio Pietro fu Carlo.
11. Aimonetti Rosina e Marco.
41. Montanaro Ida in Chiapasco.
45. Chiesa Filippo fu Luigi.
47. Sartore, ten.-colonn.
49. Simondetti Camillo, comm. Luigi e Luigia fu Carlo.
57. Parrocchia di Cavoretto.

2. Coggiola Maria fu Giuseppe.
Coggiola Teresa, Maria, Vincenza e Rosa fu Gius.
Boccardo Modesta ved. Coggiola e figli.
4. Feriolo Giov., Angela, Giov.ª, Paolo, Maria, Gius. e Lucia.
6. Perreno Giuseppa.
8. Feriolo Giulia e Margherita fu Martino.
10. Rovei Francesco (eredi).
12. Feriolo Giulia e Margh. fu Martino
14. Gianinetto Gius. fu Franc.
42. Plenneo Giuseppe e Fossa Teresa coniugi.
Plenneo Clotilde di Giuseppe.
46. Ponzio Maddalena in Quartara Giuseppe.
54. Gallea Francesco fu Giov.
56. Pacchiotti Felicita fu Felice.
58. Bianco Bartolomeo.
60. Pastore Benedetto in Gaspare.
Morelli Gust. fu cav. Onorato.
64. Morelli prof. ing. cav. ufficiale Ettore fu cav. Onor.
66. Re ing. Cipriano ed avv. cav. Fausto fu Luigi.

SAN SEBASTIANO DA PO, via, in borgata Madonna del Pilone, perpendicolare, a sinistra, alla strada di Casale **(N 13)**.

Comune della Provincia di Torino, Circond. di Chivasso.

Pret.: Mand. VI. Sezione Borgo Po.
P. S.: Sez. Borgo Po.
C. E. A.: Mand. VI.
C. E. P.: Coll. V.
Parr.: Madonna del Pilone.

SAN SECONDO, terza via a sinistra del corso Vitt. Em. II, dopo la stazione di Porta Nuova, m. 1400 **(O 15)**.

Luogotenente della legione Tebea, martirizzato verso il 300, apportatore assieme a S. Maurizio del Cristianesimo in Piemonte e Liguria.

Pret.: Mand. III, Sezione Monviso.
P. S.: Sez. San Secondo.
C. E. A.: Mand. V.
C. E. P.: Coll. IV.
Parr.: dal corso Vittorio Emanuele II a via Pastrengo Parr. S. Secondo, e da via Pastrengo al termine Parr. della Crocetta.

3. Falchero Adelaide (eredi).
Falchero Giuseppina.
Rigat Maria e Teresa.
Bertirotti Ida, Rosa e Pia.
Rigat Emma.
Rigat Ines ed Ida.
Bert Giuseppe e Maddalena.
Rigat Luigi, Ernesta, Alessandro, Carolina, Teresa, Giuseppina e Giuseppe.
Risso Celeste, Silvio, Adele ed Irene.
Pasteris Enrichetta.
Craveri Giuseppe, Pierina ed Enrico.
Rigat Teodolinda.
5. Teppa Angelo fu Ferdin.
7. Gautier Luigia Carola, Edoardo e Carlo di Carlo.
7*bis*. Darbesio Elisabetta (ered.
9. Danco avv. comm. Edoardo.
11. Gotteland avv. Alb. fu Fran.
13. Gastaldi frat. e sor. fu Cele.
15. Ferrero Margherita in avv. cato cav. Sincero e Ferre. Giovanna in ing. Soldati. relle fu avv. Giac. Anton.
17. Risso avv. Alb. fu Stefano. figli Celestina, Silvio, Mari. Adelaide ed Irene.
19. 21. Rocca comm. ing. Alfre. fu comm. avv. Luigi.
23. Lancia Pietro e Guido Vincenzo.
25. Gilardini Erminia ved. E. prin fu Vincenzo.
27. Municipio di Torino (Maga. attrezzi pulizia stradale.
29. R. Albergo di Virtù.
31. Liveriero dottor Arm. Emilio
33. Danco avv. comm. Edoar.
35, 37. Id. id.
39. Società Cartiera Italiana.
43. Campanella ing. Carlo.
45. Gamna Delfina in Siron. dott. cav. Natale.
47. Casagrande Lorenzo.
65. Borsarelli di Riffredo barone Carlo.
67. Giovenale Antonio fu Mich.
69. Gotteland ing. Mario ed avvocato Alberto di Alfredo.
71. Pouchain ing. Adolfo.
73. Id. id.
93. Panizza Barnaba e Paolo frat.
95. Quaglino Cesare.
97. Bruneri Gabriele.
99. Id. id.

4. Nigra conte avv. Guido.
8. Parrocchia di S. Secondo.
10. Azzario Giuliano e Giuseppe fu Pietro.
12. Pritt Emma in Cerino-Zegna.
14. Id. id.
16. Gamna cav. Luigi.
18. Id. id.
20. Rosso cav. rag. Roberto.
22. Griggi-Montù Mario.
Griggi-Montù Clelia in Varetti.
24. Danco comm. avv. Edoardo fu Carlo.
26. Negri Ifigenia in Baronio e Giuseppina in Maccario, sorelle fu Matteo.
28. Imperatori frat. fu Folchino.
Girardi Ugo di Andrea e padre Girardi Andrea fu Martino.
30. Brero Modesta in Mino.
32. Pessiva Franc. ved. Alzona.
34. Società degli Asili infantili.
38. Debernochi Placida in Giacobino, Giusepp.ª in Scaglione, ing. Franc., Margh. in Quirici, Matilde in Camilla, Teresa e Maria in Lamberti fratelli e sorelle fu Giuseppe.
40. Chiola Eugenio fu Enrico.
42. Palestrino Teresa in Bianchi cav. Cesare.
44. Leonardi Camillo.
46. Chiarini Lucia Pia ved. Piattini Ferdinando.
48. Costa Elvira ved. Zunino.
50. Piccati Carlo fu Franc. e figli Francesco, Antonietta, Lucia e Michele.

... Bruno Maria in Scacchetti.
... Bellone Federico fu Pietro.
... Chiola Eug. fu Enrico.
... Rignon contessa Cristina in Pilo Boyl di Putifigari.
... Collino coniugi.
... Zolla Cater. in Ferrero, Carlo, Ida, Alberto, Emilio e Teresa fu G. B.
... Quarelli-Martel Clotilde.
... Rignon conte Edoardo fu conte Felice.
... Matetti cav. Marcello fu Gius.
... Priuli conte Federico-Marco fu Giulio e Caccia cont.ª Ercolina di Ed. coniugi.
Priuli Rosalia fu Giulio.
... Zolla Caterina in Ferrero, Carlo, Ida, Alberto, Emilia e Teresa fu G. B.
Novarese cav. ing. Umberto fu Camillo e Taccone Teresa coniugi.
... Cocito cav. Gio. fu Costantino.
...*bis*. Piccati Carolina vedova Carena.
... Scolari Maria in Garbini Luigi.
... Clement Giov. Batt. fu Franc.
... Id. id.
...*bis*. Id. id.
... Beghelli Nestore e Gio. Batt. fu Filippo.
90. Ferrero Pietro e C. (Ditta).
92. Masera Giuseppe.
94. Cagnasso cav. Ernesto fu Gio.
98. Bolongaro Francesco.
98*bis*. Campini Elena in Sampietro.
100. Favero Paolo ed Operti Giuseppina coniugi.
102. Olocco Edoardo fu Pietro e Gariglio Lucia coniugi.
104. Pomini e Vay (Ditta Peverada).
106. Matta Giovanni.
108. Perotti Maddalena in Appendino.

SAN SIMONE (Via), tra la via Borgo Dora e la via del Fiando, m. 45 **(P 10)**.

Dall'antica chiesa, ora soppressa, del Borgo Dora dedicata ai Ss. Simone e Giuda.

Pret.: Mand. I, Sez. Dora.
P. S.: Sez. Borgo Dora.
C. E. A.: Mand. VII.
C. E. P.: Coll. II.
Parr.: San Gioachino.

1. Cargnino frat. e sor. fu Dom.; Crosetti Adorno e Savio.
3. Municipio di Torino (Scuole Borgo Dora).
7. De Carlini David, Claudina, Andrea, Michelina in Levra fu Giacomo.
De Carlini vedova di Andrea e figli Giacomo ed Emilio.
Villata Battista.
De Carlini Maddalena fu Giuseppe, e nipoti fu G. B. Darò Michele.
De Carlini Gius. e Michelang. Bonaveri Gius. fu G. B.
Curione Carlo.
9. Società Ferr. Torino-Ciriè-Valli di Lanzo.
15. Salomone frat. e sor. fu Ant.

2. Società Generale d'Assicurazioni Venezia.
4, 6. Orlandini-Vigna Carolina.
8. Società Ferrov. Ciriè-Valli di Lanzo.

SANTA CHIARA, terza via perpendicolare a sinistra di via Milano **(P 11)**.

Dal monastero di questo nome esistente in questa via, e dalla chiesa eretta nel 1745 su disegno dell'architetto Bernardo Vittone.

Pret.: Mand. I. Sez. Dora dal n. 1 al 9 e dal n. 2 al 30. Mand. II, Sez. Moncenisio dai num. 15 e 32 al fine.
P. S.: Sez. Dora: i numeri 1 e 3 e dal n. 2 all'8. — Sez. Moncenisio: dai num. 5 e 10 al fine.
C. E. A.: Mand. I i numeri 1 e 3 e dal n. 2 all'8. — Mand. II dai num. 5 e 10 al fine.
C. E. P.: Coll. I tutti i numeri dispari e i numeri pari dal 2 all'8. — Coll. II dal n. 10 al fine.
Parr.: da via Milano a via Consolata Parr. S. Agostino; da via Consolata al corso Principe Eugenio Parr. del Carmine; dal corso Principe Eugenio al fine Parr. S. Donato.

1. De Bernochi cav. Pietro fu Giacomo.
Dollero Raffaella e Maria fu Giuseppe.
3. Boglia D. Giov. Batt., Berro D. Gius., Maina D. Bernardo.
Piovano Elisa fu Vinc.
5. Mattirolo fratelli e sorelle fu Adolfo.
9. Parrocchia di S. Agostino.
11. Municipio di Torino (ex convento della Visitazione).
15. Banaudi Giulia ved. Saraldo.
17. Zappata avv. cav. Alfonso.
19. Momigliano Giacomo fu Isaia.
27. Dem. dello Stato (Distretto militare).
31. Vinca Adele ved. Moglini e figlia Vincenza.
33. Vota Domenico.
35. Rosso Angelo e Bracco Adele-Maddalena coniugi.

4. Bertolotti Giulio, Guido, Maria e Adele fu Giuseppe.
8. Perratone Eugenia ved. Thermignon e figli Carlo, Delf., Giov., Giovannina, Gius.ª, Marinella, Mario e Matilde.
Mossello Luigia e Romana fu Placido, Annetta, Celestina, cav. Massimo fu Carlo.
Maccario e Bracco.
10. Carbone cav. Felice.
12. Gianoglio Maria-Anna ved. Filippi e Laura-Giuseppa fu Guglielmo.
14. Recanzone Giacomo.
Vella Elice ved. Recanzone.
Acquadro Virginia di Gio.
Recanzone Palmira di Gio. Mario per la sua prole.
Recanzone Andrea ed Irene fu Giovanni.
16. Bracco Annetta.
18. Mottura cav. uff. Enr. Carlo.
20. Filippa Carlo fu Luigi.
Filippa Anna-Maria fu Fel.
22. Ficetti Clara ved. Grandis e figlia Angiolina.
Cortella Franc. fu Domen. e Balestra Clotilde fu Giov.
24. Gallo Lorenzo fu Giovanni.
26. Borgna Ferdinando.
28. Audisio di Somma Carola n. Tossi.
30. Cavallo-Rizzetti Celestino fu Francesco.
32. Rossi Adelaide.
34. Blanchetti nob. Alfredo ed Avv. Enrico fratelli.
36. Mazé de la Roche cont.ª Camilla nata Gay di Quarti.
38. Regio Manicomio.
40, 42. Municipio di Torino.
44. Osp. di Carità di Moncalvo.
46, 48. 48*bis*. Id. id.
50. Figarolo-Tarino di Gropello conte Giuseppe.
52. Id. id.
54. Ladetto Maria, Eugenia e Luigia fu Francesco.
Forvilla Enrico, Eugenia e Maddalena di Michele.
56. Istituto del Buon Pastore.
58. Id. id.
60. Bellia ing. comm. Gius. fu G.
62. Bellia Gius. fu Alberto.
64. Ferraris Alessandrina.
Busala Ettore, Cesare, Rosina e Giuseppe.

SANTA CROCE, via a sud della piazza Carlo Eman. II da via San Francesco da Paola a via San Massimo, m. 215 **(O 14)**.

Dalla chiesa di questo nome innalzata su disegni del Juvara.

Pret.: Mand. IV, Sez. Po.
P. S.: Sez. Po.
C. E. A.: Mand. IV.
C. E. P.: Coll. III.
Parr.: dal principio a via Accademia Albertina Parr. S. Filippo; da via Accademia Albertina al termine Parr. S. Francesco da Paola.

1. Passarino cav. Angelo fu cav. Gaspare.
3. Segre cav. Aug. fu Salomone.

2. Dovis-Mestrallet Bice.
4. Provincia di Torino (Caserma dei Carabinieri).
6. Demanio dello Stato (Ospedale militare della Divisione di Torino).

SANTA GIULIA, via intermedia fra i corsi Regina Margherita e S. Maurizio, m. 1050 **(T 13)**.

Dalla chiesa apertasi nell'anno 1866 e dedicata a questa Santa per desiderio della marchesa Falletti di Barolo, nata Giulia Colbert, che diede la maggior parte dei fondi per la sua erezione.

Pret.: Mand. I, Sez. Dora dal principio sino a via Rossini. — Mand. VI, Sez. Borgo Po da via Rossini al termine.

P. S.: Delegaz. Vanchiglia.
C. E. A.: Mand. I dal principio sino a via Rossini. Mand. VI da via Rossini al termine.
C. E. P.: Coll. I dal principio sino a via Rossini. Coll. III da via Rossini — termine.
Parr.: Santa Giulia.

3. Sala-Anfossi Gemma.
11. Ceresole Claudio.
13. Cooperativa torinese per le Case degli Impiegati.
15. Id. id.
17. Balbo-Bertone di Sambuy nob. Federico fu conte Ernesto.
19. Goglio Giuseppe (eredi).
21. Id. id.
23. Pecco avv. Basilio e Pietro fu Edoardo.
25. Florio Rosalia, Secondina in Gualco e Teela fu Carlo.
27 Trabbia Giuseppe fu Gio.
29. Taricco Chiarina ved. Cavalli.
29*bis*. Bolla Luigi fu Bened.
31. Crolle dott. Mart. fu Vinc.
37. Ballario dott. Fiorenzo.
41. Chiero Maria fu Giovanni. Marucchi Anna fu Benedetto. Girardi Francesco Giuseppe e Giocondo di Vincenzo. Girardi Vincenzo per la sua prole.
43. Albertetti Giacomo ed Emanuele.
45. Solaro Del Borgo Delfina e Beatrice fu Alfredo. Solaro del Borgo Carlo, Alfr. ed Ignazio fu Enrico.
47. Cuttica dott. Pietro.
49. Stoppani avv. Giuseppe.
55. Depetris Giuseppina in Velasco Emilio.
57. Pace Maria e Lorenzo fu Gaspare Antonio.
63. Giordano Giuseppe.
65. Barbavara di Gravellona conte Gius. Cesare.
67. Id. id.

2. Piano avv. Vitt. Aug. fu G. B.
4. Talmone Enrico, Alberto, Gustavo ed Amedeo. Weissinger Maria. Malan Gustavo e Giulia. Soutter Emilia.
6. Sacco Adelaide ved. Scavarda.
8. Boffa Pietro fu Benedetto.
8*bis*. Id. id.
10. Boffa Giovanni.
10*bis*. Id. id.
12. 14. Morzone Francesco.
18. Massarani Giacomo e Borelli Emma coniugi.
20. Colla Olga in Gandini.
22. Ospizio Israelitico di Torino. Zaninetti Silvestro, Domenica ed Amedeo fu Carlo.
26. Moda Delfina.
28. Aimerito Paolo fu Clemente.
30. Caraccio Giovanni ed Ettore fu Basilio. Caraccio Elena, Annibale, Giorgio e Prassede di Gio. Caraccio Emma, Teresa e Adele di Ettore.
38. Sella cav. uff. Giacomo.
40. Veglio Michele (eredi).
42. Pozzi Giovanni e Beffa Margherita coniugi.
46. Pepoli contessa Maria vedova Santi.
50. Canonica comm. Pietro fu Giulio.
52. Id. id.
54. Brizio sorelle.

SANTA GIULIA, piazza in fondo alla via Barolo (**S 13**).

Pret.: Mand. VI, Sezione Borgo Po.
P. S.: Delegaz. Vanchiglia.
C. E. A.: Mand. VI.
C. E. P.: Coll. III.
Parr.: Santa Giulia.

1. Battaglio Carolina fu Michele ved. Tonc.
3. Cnambretto Carolina fu Carlo e figlia Gay Delfina Maria fu Gius. Enrico.
5. Canaperia teol. Domenico, parroco di S. Giulia.
5*bis*. Opera Pia Barolo.
7. Parrocchia di S. Giulia.
7*bis*. Opera Pia Barolo.
9. Trinlzi Vittoria fu Carlo.
11. Ceresole Claudio fu cav. Luigi.

2. Collegio Artigian. di Torino.
4. Id. id.
6. Parrocchia di Santa Giulia.
8. Collegio Artigian. di Torino.
10. Canonica comm. Pietro fu Giulio.
12. Ospizio Israelitico.

SANT'AGOSTINO, sesta via perpendicolare a destra di via Garibaldi, m. 350 (**O 11**).

Dalla chiesa dedicata a questo patrono, fondata nel 1368 e concessa agli Agostiniani. Sorge sulle rovine d'una antica parrocchia dell'890 dedicata a Ss. Filippo e Giacomo.

Pret.: Mand. I, Sez. Dora.
P. S.: Sez. Moncenisio.
C. E. A.: Mand. II.
C. E. P.: Coll. I dal principio sino a via Santa Chiara. — Coll. II da via Santa Chiara al termine.
Parr.: i numeri dispari dall'1 al 7 Parr. San Dalmazzo; dal n. 9 al fine e tutti i numeri pari Parr. Sant'Agostino.

1. Pellion di Persano conte Carlo.
3. Tonso Du-Bois Alfredo fu Virginio.
5. Castellano Francesco.
7. Borani Giovanni e Camilla fu Biagio.
9. Demanio dello Stato (Corte d'Appello).
11. Municipio di Torino (Corte d'Assise).
13. Serratrice don Franc. e Gregorio fu Lor. e Gondolo cav. Giorgio (eredi).
15. Conservat. del SS. Rosario.
17, 19. Parr. di Sant'Agostino.

2. Nicolis di Robilant nob. Ant.
4. Costa Ignazio, Antonia, Orsola e Teresa fu Antonio. Caneparo Umb., Antonio e Mari fu Giovanni.
6. Gnavi Aldo.
8. Monticelli Carlo fu cav. avv. Candido. Borelli Elena in Bertolini.
12, 14. Rey Ugo e Guido.
16. Mazzonis di Pralafera nobile Federico fu bar. Paolo.
18. Boggio Celestina ed Elisa fu Pietro. Vernoni Giulio e Luigia fratello e sorella. Nasi Marianna fu Gio. (eredi).
20. Boggio Celestina ed Elisa fu Pietro. Rossi Stef. fu Dom. (eredi). Aprà Eleonora.
22, 24. Rossi Stefano (eredi).
26. Piano cav. Giuseppe.
28. Tavella Giovanni, Giuseppe e Luisa fu Giuseppe.
30. Bellia cav. geom. Pier Vincenzo fu Giuseppe.

SANTA LUCIA (Via e strada di), nella frazione di Cavoretto (**Q 23**).

In onore di Santa Lucia, vergine e martire cristiana nata e morta in Siracusa (283-304).

Pret.: Mand. V, Sez. San Salvatore.
P. S.: Sez. Borgo Po.
C. E. A.: Mand. VI.
C. E. P.: Coll. V.
Parr.: di Cavoretto.

3. Ceresole Gio. fu Gio. Batt.
7. Penna Ernesta in Bertela.
11. Pulciano ing. Melchiorre fu Pietro. Pulciano nob. Maria Teresa e Consolata fu Luigi.
15. Parona prof. dott. Carlo-Fabrizio.
17. Geymonat Edoardo (eredi).
499. Peiroleri cav. Emilio (eredi).

6. Trotti Maria-Carmela in Pulciano nob. Luigi.
492. Tosco fratelli.
492*bis*. Id. id.
500. Quaranta Batt. fu G.
502. Berardo Matteo fu Matteo.
506. Cavallo Camillo.
508. Feriolo Luigi fu Candido.
510, 512. Sella Merope vedova Bianchi di Lavagna.
516. Baldone Luigia in Bosco.

SANTA MARGHERITA, strada comunale oltre la piazza Gran Madre di Dio, a destra della via Villa della Regina (**V 17**).

Conduce alla chiesa omonima sita sulle ridenti colline torinesi.

Pret.: Mand. VI, Sezione Borgo Po.
P. S.: Sez. Borgo Po.
C. E. A.: Mand. VI.
C. E. P.: Coll. V.
Parr.: Santa Margherita.

139. 153. Ginnasio ricreativo della villa Genèro.
155. Nizza Emilia in Segre.
157. Brusoni cav. dott. Antonio.
159. Colombo Annetta Eugenia in Terracini.

163. Meda Maria-Carlotta.
165. Costa Anna ved. Aimo. Aimo Franc.-Stefano fu Gio.
167. Parr. di Santa Margherita.
169. Municipio di Torino (Scuole).

130. 132. Società Anon. Immobiliare con sede in Friburgo.
136. Sandigliano D. Giovanni e Benzi D. Lorenzo.
138. Richiardi Angiol. in Moris.
142. Sacco Vittorio e Grisetto Elena coniugi.
144. Nasi Enrico fu Antonio.
146. Ginepro Augusto fu Gius.
148. Passarino cav. Angelo.
150. Zucca Maria. Tenino Giacomo.
152. Appiani prof. rag. Giovanni, avv. Pietro, Maria e Cesira
154. Ist.-Ginnasio ricreat. Genèro.
156, 158. Bocciarelli cav. Gius. fu Domenico.
160. Ferrero Aug.ª ved. Crespi.
162. Marietti Alessandro.
164. Cardona Adelaide fu Gius. in Filippini.
166. Aimo Franc.-Stefano fu Gio.
168. Rivero Pierina in Vaudano.

SANTA MARIA (Via), da via Botero a via S. Dalmazzo, in continuazione di via Monte di Pietà, m. 150 (**O 12**).

Dalla chiesa di questo nome, eretta sopra una antica cappella nel 1751.

Pret.: Mand. I, Sez. Dora.
P. S.: Sez. Moncenisio.
C. E. A.: Mand. II.
C. E. P.: Coll. I.
Parr.: Santa Maria di Piazza.

1. Capris di Cigliè conte Zaverio e Cuttica di Cassine contessa Virginia coniugi. Capris di Cigliè Giulia di conte Zaverio.
3. Severino Maddalena, Francesca e Teresa di Gio. Liatti Maria fu Bartolomeo in Boffa. Boffa-Bersan Maria, Elena, Secondo e Valentino fu Pietro. Cavenago Maria n. Traversa. Martinengo Giorgina in Vinca.
5. Rabbi Carlo.
7. Martelli Vittoria in Alasia.
9. Martinolo Amata in Gabetti, Felicina, Angelica in Martinolo e Luisa in Frescot fu Giacinto.
11. Cassa di Risparmio di Torino.

2, 4. Rasini di Mortigliengo nob. Carlo, Vittorio e Tomasina fu conte Zaverio.
6. Cornaglia Marianna in Camerano.
10. Provana di Collegno conte Luigi e cav. Emanuele fu Francesco Zaverio.

SANTA MARIA (Vicolo), accanto alla chiesa omonima, m. 60 (**O 12**).

Pret.: Mand. I, Sez. Dora.
P. S.: Sez. Moncenisio.
C. E. A.: Mand. II.
C. E. P.: Coll. I.
Parr.: Santa Maria di Piazza.

3. 5. Parrocchia di S.ª Maria.

2. Ricco Mauro (eredi). Marello Angela, Carlotta, Stefano e Teresa fu Carlo.
4. Decarolis Giulia.
6. Tapparelli Ida in Rizzoglio.

SANT'AMBROGIO (Via), perpendicolare a sinistra dello stradale di Francia, oltre la via Borgone, m. 285 (**D 12**).

Comune del circondario di Susa, con non pochi ruderi delle antiche fortificazioni.

Pret.: Mand. V, Sez. San Salvatore.
P. S.: Delegaz. San Paolo.
C. E. A.: Mand. V.
C. E. P.: Coll. IV.
Parr.: di Pozzo Strada.

23. Varetto Gius. fu Franc.
25. Miola Giuseppe.
29. Cagnasso Enrico e Colombatto Maddalena coniugi.
31. Negri Felicita ved. Cavallini.
35. Società *L'Alpina* per la fabbricazione dei fiammiferi.
39. Bruno Lorenzo di Stefano.

2. Ghiotti Giovanni.
4. Asinari Nicola e Morra Marcellina coniugi.
6. Frà Francesco e Lorenzo fu Pietro.
30. Massaglia Costantino.

SANT'ANNA (Strada vicinale di), tra le frazioni di Santa Margherita e Val San Martino (**X 16**).

Prende nome da un'antica cappella alla quale conduce.

Pret.: Mand. VI, Sezione Borgo Po.
P. S.: Sez. Borgo Po.
C. E. A.: Mand. VI.
C. E. P.: Coll. V.
Parr.: Santa Margherita.

229. Olliveri comm. avv. Ottav. (eredi).
231. Piacenza Secondo e Luigia in Astesano fu Carlo e Astesano fratelli.
233. Rossi Gius.ª ved. Cottiè.
237. Bergonzio Virginia e Carlo fu comm. Domenico.
239. Sola-Vaggione Enrichetta fu Gio. Battista.
241. Murialdo Maria, Teod.ª e Nicolina.
243. Contini Giovanni, Ferdin., Cecilia ed Angela fu Pietro.
245. Gaydo Don Agostino fu Giuseppe.
247. Migliore ing. Spirito fu Gio.
257. Abello Teresa.

240. Brero Maddalena ed Annunziata.
246. Dominici Giovanni, Ern. ed Edoardo.

SANT'ANSELMO (Via), dal corso Vittorio Emanuele II al corso del Valentino, m. 575 (**P 15**).

Arcivescovo di Cantorbéry, autore di opere teologiche, nato in Aosta nel 1033, morto nella Badia di Sant'Edmondo in Londra nel 1109.

Pret.: Mand. V, Sez. San Salvatore.
P. S.: Sez. San Salvatore.
C. E. A.: Mand. V.
C. E. P.: Coll. III.
Parr.: dal corso Vittorio Emanuele II a via Pio Quinto Parr. Mad. degli Angeli; e da via Pio Quinto al termine Parrocchia Ss. Pietro e Paolo.

1. Iuva contessa Giulia in Cavalli d'Olivola.
3. Vincendet Anna Agata ved. Cimaz e figli Illuminata, Serafino, Pietro, Sebastiano ed Aldrina.
5, 7. Università Israelitica.
11. Stabilimenti Chimici Farmaceutici riuniti Schiapparelli.
13. Di Saluzzo nob. Artemisia di Marco in Del Carretto di Torre Bormida.
15. Violini Adelaide.
17. Cravera Maria-Teresa-Sebastiana fu Francesco.
19. Tirozzo Francesco (eredi).
21. Robert Teresa in Chicco.
23. Rossi Gius. fu Matteo (eredi).
25. Guino cav. Luigi fu Giov.
27. Benavera Lorenzo.
29. Tanzi Ester in Pizzato.
31. Buridan Clotilde fu Paolo vedova Mottura cav. Matteo.
33, 35. Caramora Angela-Maria e Giuseppe fu Pietro.

2. Copasso dott. Paolo.
4. Rolandi Eufrosina vedova Copasso e figli.
6. Peracca fratelli.
8. Scrivano Roberto.
10, 12. Allasia dott. cav. Giacomo fu Tommaso.
14, 16. Soc. Anon. Stabil. Chim. Farm. riuniti Schiapparelli.
18. Fino avv. Saverio.
20. Grana Giovanni fu Franc.
22, 24. Arnò ing. Riccardo, avv. Carlo e Cleofe di Valent.
26. Ferraris not. Vittorio e Perussia Olimpia (eredi). Perussia Augusta in Clara avv. Giuseppe.
28. Berra cav. ing. Cesare fu G ov.
32. Magone dam. Lucia fu Felice.
34. Giusiana Annetta, Felicina e Giusepp. fu Sebastiano.
36. Sbodio Cam. di Francesco.
38. Castelli Paolo fu Enrico.
40, 42, 44. Lanza Gio. fu Ottavio.

SANT'ANTONINO (Via), in regione Tesoriera, seconda parallela a sinistra dello stradale di Francia e trasversale alla via Borgone, m. 670 (**E 12**).

Comune della provincia di Torino, circondario di Susa.

Pret.: Mand. V, Sez. San Salvatore.
P. S.: Delegaz. San Paolo.
C. E. A.: Mand. V.
C. E. P.: Coll. IV.
Parr.: di Pozzo Strada.

7. Baudino Carlo di Antonio
9. Pastore Antonio di Antonio.
13. Baracco Cesare.

15. Manara Paolo e Maggi Maria coniugi.
17. Dejna Giuseppe.
29. « The Cape Asbestos Company » di Londra e per indiretta emanazione la Società « Capamianto ».

12. Franchino Tommaso fu Gabriele.
Gallino Bernardo fu Antonio.
14. Melica Bartol. fu Antonio e Carbonatto Cecilia fu Pantaleone coniugi.
16. De Benedetti Francesco di Giuseppe.
18. Carbonatto Ant. fu Pantal. Carbonatto Rosa in Pessana.

SANTAROSA Pietro Derossi (Di), ultima via a sinistra di piazza Statuto, m. 180 (**M 11**).

Patriota e ministro, nato a Torino il 21 aprile 1805, morto il 5 agosto 1850. Fu uno dei promotori delle libertà piemontesi e dello Statuto.

Pret.: Mand. II. Sez. Moncenisio.
P. S.: Sez. Moncenisio.
C. E. A.: Mand. II.
C. E. P.: Coll. I.
Parr.: Santa Barbara.

1. Rondolino Ferdinando.
3. Buzzetti frat. e sor. fu Carlo.
5. Lombardi Michele.
7, 9. Comp. Anon. d'Assicurazione contro gli incendi.

SANTA TERESA (Via), da piazza S. Carlo a piazza Solferino, m. 375 (**P 13**).

Dalla chiesa di tal nome, costruita dal 1642 al 1674 ed abbellita dal cardinale Rovero di Pralormo.

Pret.: Mand. IV. Sez. Po *P. S.:* Sez. Monviso i numeri dispari. Sez. Dora i numeri pari.
C. E. A.: Mand. III i numeri dispari. Mand. I i numeri pari.
C. E. P.: Coll. IV i numeri dispari. — Coll. I i numeri pari.
Parr.: i numeri pari da piazza S. Carlo a via Venti Settembre Parr. S. Filippo; tutti i numeri dispari e da via Venti Settembre anche i numeri pari Parr. S. Teresa.

0. Renaud Paolo Enrico conte di Falicon fu Emilio.
1. Merletti Vittoria ved. Roasenda, Giuseppa in Crosti, Irene ved. Ballario, Luigia in Negri, Maria in Allievo, Adele e Federico fu Carlo.
Alessio Clemente Paolo fu Saverio.
Alessio Clementina, Gius., Irene in Bertoldo, Maria, Matilde e Paolo fu Vittorio.
Pallavicino Mossi march.ª Albertina in Compans di Brichanteau.
3. Pallavicino Mossi march.ª Albertina in Compans di Brichanteau.
5. Amministraz. del fondo pel culto (Chiesa di S. Teresa..
7. Scalvedi Luigi e Casimira ved. Germano fu Giacomo.
9. Banca Commerc. Italiana.
11. Pallavicino Mossi marchese avv. Giuseppe fu Lodovico.
13. Id. id.
15. Gaja tenente Giov. e sorelle.
17. Rey cav. Giov. fu Ant.
19. Id. id.
21. Buridan ing. Gio., avv. Paolo e Clementina in Parato.

2. Geisser avv. comm. Alberto.
Rossi senatore Angelo (eredi).
4. Id. id.
10. Compans di Brichanteau marchese Carlo, deputato.
Pallavicino-Mossi marchesa Albertina in Compans di Brichanteau.
12. Viglietti contessa Vincenza nata Sineo.
14. Grasso cav. uff. Vitt. fu Ant.
16. Dettoni Luigi e Luigia fu G. B.
18. Guidobono Cavalchini Garofoli nob. Antonio Alberto, Emilio, Maria ed Anna Maria di barone Alessandro.
20. Id. id.
24. Ducco cav. Giov. Batt.

SANTA TERESA (Piazzetta), di fronte alla chiesa omonima (**P 13**).

Pret.: Mand. IV. Sez. Po.
P. S.: Sez. Monviso.
C. E. A.: Mand. III.
C. E. P.: Coll. IV.
Parr.: Santa Teresa.

SANTENA (Via), parallela a notte di corso Spezia, fra la via Demonte e il corso Galileo Galilei, frazione Molinette, m. 225 (**N 22**).

Piccolo comune nel circondario di Torino. Ivi è la tomba del conte Camillo di Cavour.

Pret.: Mand. V. Sez. San Salvatore.
P. S.: Delegaz. Barr. Nizza.
C. E. A.: Mand. V.
C. E. P.: Coll. IV.
Parr.: Patr. di S. Giuseppe.

SANTHIÀ (Via), in borgata Monte Rosa, parallela ad est al corso Ponte Mosca, tra le vie Cherubini e Malone, metri 450 (**S 7**).

Comune della provincia di Novara.

Pret.: Mand. VII, Sezione Borgo Dora.
P. S.: Sez. Borgo Dora.
C. E. A.: Mand. VII.
C. E. P.: Coll. II.
Parr.: Mad. della Pace.

1. Mensio Gius. di Carlo.
3. Bertolino Pietro e Verluca Teresa coniugi.
5 Marchisio coniugi.
7. Magnetti Vincenzo.
13. Falco Rita in Colombo.
17. Municipio di Torino (Scuola Aristide Gabelli).
35. Sarone Andrea.
37. Ferrero Andrea fu Antonio.

2. Barberis Vittorio di Gio.
4. Liprandi Paolo e Gastald Maria coniugi.
6. Nebbia Giuseppe fu Giuseppe.
8. Gariglio Elisabetta in Olivett.
18. Fabbrica Italiana Calzatur (Soc. Anon.).

SAN TOMMASO, seconda v perpendicolare a sinistra via Garibaldi, m. 345 (**P 12**

Dall'antichissima chiesa dedicata a questo Santo. Parrocchia anteriore al 1300. Restaurata nel 1743 e recentemente adattata a nuova form per esigenze di pubblica viabilità dall'ing. conte Carlo Ceppi.

Pret.: Mand. I. Sez. Dor dal n. 1 all'11 e dal n. 2 al 1 — Mand. IV. Sez. Po dai numeri 17 e 24 al fine.
P. S.: Sez. Dora.
C. E. A.: Mand. I.
C. E. P.: Coll. I.
Parr.: da via Garibaldi via Barbaroux i numeri dispari Parr. S. Giovanni; numeri pari Parr. Corpus Domini. Da via Barbaroux a via Bertola (pari e dispari) Parrocchia S. Tommaso, e da via Bertola a via Santa Teresa Parr. Santa Teresa.

1. Del Carretto di Moncrivello march. Walburga di marchese Carlo.
3. Id. id.
5. Martinotti geom. Domenico.
7. Antonielli d'Oulx nob. Annib.
9. Mottura Emilio (eredi).
Mottura Enrica fu ing. Enrico e Marchesi ing. Enrico, Isabella, Federica, Carlo e Maria fu Giulio.
11. Bellia cav. Pier Vinc. fu Gius.
17. Municipio di Torino (Scuole Pacchiotti).
21. Pataccia ing. Cesare, Ernesto e Maria frat. fu Giuseppe.
23. Garneri Giulio.
Censi Giuseppina.
25. Ferrero Adele in Rossano Camillo.
Cassina cav. ing. Giovanni.
Juva Teresa ved. Sella.
Congregazione di Carità.
Zanna dott. Pietro.
27. Cassina cav. ing. Giovanni.
29. Grasso cav. uff. Vittorio fu Antonio.

2. Maina Emanuele.
Vischi Enrichetta in Geymonat.
4. Sacerdote Elvira ved. Olivetti.
6. Crema ing. nob. Camillo, avv. Paolo e Marianna in Marioni fu Eugenio.
Crema nob. avv. Eugenio fu comm. Felice.
Saccarelli avv. Camillo.
Scrimaglia Giuseppina.
10. Brambilla Pietro, Carlo, Alessandro, Carolina e Cherubina fu Angelo.
12. Istituto Nazionale delle Assicurazioni.
24. Ospedale S. Giovanni.
26. Dettoni Luigi e Luigia fu G. B.
28. Id. id.

SAN TORRE SANTAROSA (Via), prima perpendicolare a destra del corso Casale, m. 350 (**I 15**).

Uno dei primi iniziatori del movimento liberale nel 1821 Esiliato in Parigi, visse vita povera, partì quindi alla difesa della Grecia nel 1824 e là trovò la morte nella battaglia di Navarino.

Pret.: Mand. VI. Sezione Borgo Po.
P. S.: Sez. Borgo Po.
C. E. A.: Mand. VI.
C. E. P.: Coll. V.
Parr.: Gran Madre di Dio.

1. Bobbio Anna e Ferrero Felicita nipote.
Id. id.
3. Arnoldi Giovanna vedova Boutan.
5. Balestra Giulia fu avv. Angelo in Michetti.
7. Id. id.
9. Raimondo don Francesco Andrea.
11. Carbonero Fortunato fu Giovanni.
13. Liveriero cav. Arm. Emilio.

2. Giovine prof. rag. Angelo.
4. Montanaro Teresa ved. Pastore.
6. Demarchi Emma in Degioanni.
10. Mussini Paola, Angela-Maria e Maria-Luigia fu Vittorio. Gazzera Carola ved. Mussini.
12. Rocco Alessandro.
14. Mensa Angelo fu Sebastiano.
16. Gariglio Maria, Secondino, Vincenzo, Felice e Felicita fu Domenico.
18. Viola Pietro.

SANT'OTTAVIO (Via), quinta perpendicolare a sinistra di via della Zecca, m. 540 (**S 12**).

Uno dei martiri della legione Febea, ucciso alla fine del III secolo nella regione Valdocco, e le cui reliquie sono nella chiesa dei Ss. Martiri.

Pret.: Mand. VI, Sezione Borgo Po.
P. S.: Sez. Po da principio fino al corso S. Maurizio. — Delegaz. Vanchiglia dal corso San Maurizio al termine.
C. E. A.: Mand. VI.
C. E. P.: Coll. III.
Parr.: da via della Zecca al corso S. Maurizio Parrocchia SS. Annunziata, e dal corso S. Maurizio al termine Parr. Santa Giulia.

1, 3. Ciravegna Maria vedova Signorini.
5. Segre Guido ed Ugo fu Pacif.
7. Casalegno avv. cav. Edoardo fu Andrea.
9. Caretto Felice fu Francesco.
11. Florio cav. Quinto.
13. Banca d'Italia.
15bis. Soc. Finanziaria e Industr. Torinese (Anon.).
17. Id. id.
19. Colla Olga di Luigi in Gandini.
21. Boffa Giovanni.
23. Dettoni Domenico e figli.
25. Id. id.
27. Demo Giov., Alfr., Gustavo e Maria fu Enrico.

8. Merlo-Pich Clotilde nata Martini (eredi).
10. Maestri Arturo.
12. Cuconato Antonio.
16. Naretto Giovanni successori.
18. Id. id.
20. Zaninetti Silvestro, Domenica ed Amedeo fu Carlo.
24. Gugliermino Maria in Isnardi.
26. Fornara Adelina e Maria sorelle.

SAN VITO (Strada vicinale di), dal c. Gio. Lanza, svolgentesi verso Revigliasco (**R 19-20**).

Chiesa e borgata sui colli di Torino, in stupenda posizione.

Pret.: Mand. V. Sez. San Salvatore.
P. S.: Sez. Borgo Po.
C. E. A.: Mand. VI.
C. E. P.: Coll. V.
Parr.: San Vito.

15. Sacerdote Alice in Momigliano.
17. Ogliani Giuseppe fu Gius.
31. Gozzi Gaspare, Clotilde, Albertina e Riccardo.
Passarina Eligia ved. Gozzi.
45. Diatto cav. uff. Vittorio.
371. Bertramo Maddalena fu G. B.-Matteo.
383. Corsi di Bosnasco Felicita e Giacinto fu ing. Policarpo.
Corsi di Bosnasco Policarpo, Cesare, Maria Luisa e Francesco Giacinto fu conte avv. Carlo.
385. Gilli Lucia (eredi).
387. Testori Eligio.
393. Donat-Cattin Luigia vedova Givogre.
401. Rabbi Luigi e Girola Carolina coniugi.
415. Nigra bar.ª Sofia in Bollati di Saint-Pierre.

10. Barbano Cesare fu comm. ing. Carlo.
32. Istit. Povere figlie di Santa Chiara. Suore Cappuccine.
34. Ospedale di S. Giovanni (Casa di Convalescenza).
42. Lovera di Maria conte Giacinto.
44. Id. id.
374. Geisser comm. avv. Alberto.
376. Martinazzi Enrico fu Bartolomeo.
380. Melisurgo-Vegezzi Ruscalla Ida.
382. Fubini Gabriele, Giuseppe e Vittorio fu Simone.
Fubini Abramo ed Emilia (eredi) fu Gabriele.
390. Martinolo Felic.ª fu Giacinto.
392. Pecco avv. Basilio, Pietro-Alberto e Laura fu Edoardo.
396. Manzon Rosa e Maria.
398. Chiapello Filippo.
400. Buffa ing. Alberto fu Tomm. e Gastaldi Rosina coniugi.
404. Gastaldi Rosetta fu Pietro in Buffa.

426. Municipio di Torino.
428. Parrocchia di S. Vito.
506. Andreis bar. Vittorio e cav. Camillo fu G. B.
582. Giaretto Celestino di Gius.

SAN VITO, via situata nel Borgo Crimea, parallela a giorno della nuova via San Fermo, compresa fra i corsi Moncalieri e Giovanni Lanza, m. 100 (**R 17**).

Pret.: Mand. V. Sezione San Salvatore.
P. S.: Sez. Borgo Po.
C. E. A.: Mand. VI.
C. E. P.: Coll. V.
Parr.: Gran Madre di Dio.

SAORGIO (Via), diagonale dal corso Venezia alla strada del Cimitero della Madonna di Campagna, m. 750 (**N 5**).

Comune francese delle Alte Alpi, già appartenente al Reame di Casa Savoia, reso celebre dalla lunga resistenza fatta dai Piemontesi nelle prime guerre della rivoluzione francese.

Pret.: Mand. VII. Sezione Borgo Dora.
P. S.: Delegaz. San Donato.
C. E. A.: Mand. VII.
C. E. P.: Coll. II.
Parr.: dal corso Venezia alla via Conte di Roccavione Parr. N. S. della Salute e dalla via Conte di Roccavione al termine Parr. Madonna di Campagna.

27. Cognasso e Zaccaria.
65. Tardy Francesco e Giuseppe.
71. Sandrone Giovanni.
73. Merlino Carolina e Maria fu Giuseppe.
Sante Caterina ved. Merlino.
75. Rossotto Luigi, Gius., Agost., Giov., Caterina in Succo, Maria, Carolina in Cavallo, e Giuseppina fu Luigi.
77. Scaletti Pietro fu Vincenzo.
79. Allione Giovanni fu Paolo.
81. Geninatti Giuseppina vedova De Gubernatis.
83. Milano Pietro di Giacomo.
85. Grandi Teresa ved. Tessore e figli.
91. Farina cav. Giovanni.
93. Bosio Maria in Musso.
95. Monateri Michele e Lusano Teresa coniugi.
97. Boeris Michele fu Matteo.
99. Paletto Gaetano e San Martino Orsola coniugi.

70. Migliorero Pietro.
72. Cimossa G. B. e Gius. fu Ant.
74. Daniele Giuseppe e Tusatto Lucia coniugi.
76. Accastello Enr. fu Giacomo.
78. Brunero Felice.
90. Rossotto Maria in Ferrero.
98. Careggio Giuseppe fu Ant.

SAPPONE (Via), perpendicolare a sinistra della strada da Cavoretto a Moncalieri.

Dal nome di un torrente che scorre a giorno di Cavoretto.

Pref.: Mand. V, Sez. San Salvatore.
P. S.: Sez. Borgo Po.
C. E. A.: Mand. VI.
C. E. P.: Coll. V.
Parr.: di Cavoretto.

23. Garzena Francesco.
25. Cravero Pietro, Felice e Franc. di Paolo e padre Cravero Paolo fu Giuseppe
365. Gallo Bartolomeo di Ant.
373 Canale Giuseppe.
381. Nerieci Maria fu Francesco.

358. Pilone Valentino e Lambo Giuseppina coniugi.
362. Garbarino Gio. fu Giacomo.
364. Torchio Adele in Mattachco.
368. Vigna Agostino.
370. Rosso Franc. fu Franc.
378. Sartoris Domenico e Trosarello Maddalena coniugi.
382. Barolo Vincenzo e Masucco Luigia coniugi.

SARDEGNA (Corso), tratto lungo la sponda destra del Po, compreso fra il Ponte Umb. I e l'antica barriera di Piacenza, m. 700 circa (**Q 17**).

La seconda fra le grandi isole del Mediterraneo e dell'Italia: il suolo è fertile e ricco di miniere.

Pref.: Mand. V. Sez. San Salvatore.
P. S.: Sez. Borgo Po.
C. E. A.: Mand. VI.
C. E. P.: Coll. V.
Parr.: Gran Madre di Dio.

SASSARI (Piazza), compresa tra il corso Ciriè e le vie Rovigo, Sassari e Cigna (**O 9**).

Pref.: Mand. I. Sez. Dora.
P. S.: Sez. Borgo Dora.
C. E. A.: Mand. VII.
C. E. P.: Coll. II.
Parr.: Maria SS. Ausiliatrice.

1. Mautino Giovanni-Felice e Giorgio fu Giov. Domenico.

SASSARI, via a mattino del corso Principe Oddone ed a nord dell'Oratorio Salesiano, m. 285 (**O 9**).

Città della Sardegna; sorge nella parte settentrionale dell'isola fra le alture dell'Asinara, in mezzo a oliveti, giardini e ville.

Pref.: Mand. I. Sez. Dora.
P. S.: Sez. Borgo Dora.
C. E. A.: Mand. VII.
C. E. P.: Coll. II.
Parr.: Maria SS. Ausiliatrice.

5. Mandosso Egidio di Luigi.
7. Patrone frat. e sor. fu Felice e loro madre Tagini Caterina.
11. Corso Antonio.
13. Rossari coniugi.
15. Navarra Enrico.
17. Bairati cav. ing. Gio. e Gennari Maria coniugi.

2. Perlo Caterina e Giulia fu Giovanni.
4. Buttiero Francesco.
6. Girardo Paolo.
8. Picco Ferdinando Giuseppe.
38. Nigra Lucia.

SASSI, strada comunale nella borgata omonima, oltre la Madonna del Pilone (**Z 10**).

Amena borgata alle falde del colle di Superga.

Pref.: Mand. VI. Sezione Borgo Po.
P. S.: Sez. Borgo Po.
C. E. A.: Mand. VI.
C. E. P.: Coll. V.
Parr.: di Sassi.

153. Vanzetti e Nizza.
157. Risso Carlo (eredi), Gio., Modesto, Angela, Lucia di Giuseppe e Giuseppe (eredi) fu Francesco.
Cattelino Pancrazio e Vische Giuseppa coniugi.
Camandona Francesco ed Angela fu Giuseppe.
Varetto Matteo di Domenico.
Robba Giuseppe, Augusto, Annetta e Giuseppina.
Naretto Domenico e Carlo.
Bosco Giuseppe-Ferdinando.
159. Camandona Gius., Teresa e Caterina fu Giovanni e nipoti Fil., Gius. e Francesca in Lana.
161. Pastore coniugi.
163. Soc. An. Fornaci riunite.

154. Giardino Luigi fu Giov.
Giardino Rocco.
Biroglio vedova.
156. Miniotti Onorata, Enrich.ª, Emma, Michele-Marcello e Gabriella.
158. Robba Giuseppe, Augusto, Annetta e Giuseppina.
Varetto Carlo.
162. Andreone Agostino fu Bart.
Andreone Luigia.
166. Toselli Giovanni.
168. Dardano Maria fu Giovanni in Gilardi.

SAVIGLIANO, via parallela a destra della via Don Bosco, oltre il corso Principe Oddone, a sinistra della nuova stazione di smistamento, m. 200 (**N 9**).

Città antichissima, con importanti officine per la costruzione di materiale ferroviario e ponti in ferro. Patria di Santorre Santarosa ed altri illustri.

Pret.: Mand. II. Sez. Moncenisio.
P. S.: Delegaz. San Donato.
C. E. A.: Mand. VII.
C. E. P.: Coll. II.
Parr.: San Donato.

1. Mercandino cav. Pietro fu Giuseppe.
3. Sciolotti Brigida di Giovanni.
5. Ferrino Severina (eredi).
7. Municipio di Torino.

4. Ferrovie dello Stato.

SAVIO (V. Fratelli Savio).

SAVOIA (Piazza), sul croci[ce] delle vie Consolata, del [Do]mine e Corte d'Appello. [Al]ghezza m. 75, largh. 75 (**O 11**).

A ricordanza della Prov[incia] staccata dal Piemonte nel [1]d'onde ebbe origine la [Ca]sa regnante e che diede [uo]mini nelle scienze e [in] magistratura, e prodi guer[rie]ri.

Pret.: Mand. II. Sez. [Mo]cenisio i numeri dispar[i]. Mand. I. Sez. Dora i nu[me]ri pari.
P. S.: Sez. Moncenisio.
C. E. A.: Mand. II.
C. E. P.: Coll. I.
Parr.: S. Dalmazzo: [è] situato l'angolo nord-ovest [del]la rocchia del Carmine.

3. Belgrano conte Luigi [e] sorte Maria dei mar[che]si Spinola.

2. Ricci Lia ved. avv. [Ce]sare Bellardi e figlia Gemma.
Becchia del Pozzo [co]comm. Carlo (eredi).
Martini avv. comm. Casimiro.
Passarino Carlo (eredi).
Angelo fu Gaspare.
Ketteler Francesco Giuseppe fu Guglielmo e madre.
4. Pucci-Baudana Eugenia [e] Antonietta fu comm. [Ca]Giulio.
Clarotti avv. Roberto [e] Taddeo.
6. Opera Pia Barolo.
8. Ospizio delle Orfane.

SAVONA, già del Mercato (Corso), alla destra della Dora fra i Ponti Mosca e delle Benne, m. 700 (**Q 11**).

Città d'Italia nella provincia di Genova. Ha porto sicuro e discreto commercio.

Pret.: Mand. I. Sez. Dora.
P. S.: Sez. Borgo Dora.
C. E. A.: Mand. VII.
C. E. P.: Coll. II.
Parr.: San Gioachino.

2. 4. Ceriana cav. avv. Pietro.
6. Carbone Margherita fu Carlo Filiberto.
Carbone cav. Felice
8. Carbone (eredi).
10. Id. id.
20. Società Italiana per il gas.
22. Id. id.
24. Id. id.
26. Id. id.
28. Id. id.
30. Id. id.
34. Id. id.
36. Id. id.
38. Id. id.
40. Bosco Giacomo fu Giuseppe.
42. Raby avv. cav. Luigi fu Francesco.

SAVONAROLA Gerolamo (Via), dal Viale Stupinigi, di fronte all'Osped. Maurizian[o], m. 100 (**M 18**).

Illustre Domenicano nato a Ferrara nel 1452 e abbruciato

[a] Firenze nel 1498 sotto Alessandro VI, per le sue opinioni [re]ligiose.

Pref.: Mand. V. Sez. San [Sal]vatore.
P. S.: Delegaz. Barriera di [Nizza].
C. E. A.: Mand. V.
C. E. P.: Coll. IV.
Parr.: della Crocetta.

2. Janetti Pietro.
[4.] Barrone Carlo.
[5.] Grasca Pietro e Perotti Cristina coniugi.
[6.] Collino Oreste (eredi).

[LENGHE (Via), nella borgata San Paolo (a sinistra della via Monginevro), metri 75 [x] 14).

Comune del circondario di Pinerolo.

Pref.: Mand. V. Sez. San [Sal]vatore.
P. S.: Delegaz. San Paolo.
C. E. A.: Mand. V.
C. E. P.: Coll. IV.
Parr.: San Bernardino.

3. Giavelli Lodovico.
[4.] Castellardi Vincenzo, Giuseppe e Francesco fratelli di Giovanni.

2. Ecclesia Bartolomeo Franc. fu Carlo.
[4.] Boccardo Michele ed Antonio fu Giorgio.
[5.] Pelisseri Maria in Dellapiana.

CARAFIOTTI, strada in borgata Bertolla, oltre il Regio Parco.

Dal nome di un casc[i]nale [ivi] esistente.

Pret.: Mand. VII. Sezione Borgo Dora.
P. S.: Sez. Borgo Dora.
C. E. A.: Mand. VII.
C. E. P.: Coll. II.
Parr.: Abbadia di Stura.

[5]41. Scarafiotti Giacomo fu Bernardo.
Scarafiotti Pasquale fu Secondo.

[5]38. Chetto Antonio e Gribaudo Margherita coniugi.
[5]40. Andrione Teresa, Maria, Bernardo e Giuseppe fu Lorenzo.
Limone Giovanni fu Giorgio Antonio.
Villa Giovanni e Ribero Maria coniugi.
[5]42. Cravero Giuseppa fu Andr.
Gremo Giacomo fu Giov.
Vacchetta Giovanni.

CARAVELLA (Via), nella borgata Madonna di Campagna, tra il corso Mortara e le vie Verolengo ed Assisi e la strada di Borgaro (**M 6**).

Dal nome di una cascina ch'era fuori Porta Palazzo, celebre nella storia dell'assedio di Torino nel 1706.

Pret.: Mand. VII. Sezione Borgo Dora.
P. S.: Delegaz. San Donato.
C. E. A.: Mand. VII.
C. E. P.: Coll. II.
Parr.: Mad. di Campagna.

CARLATTI Alessandro (Via), in prolendimento della via Elvo, a levante del corso Palermo sino all'incontro di via Petrella, m. 450 (**S 7**).

Illustre fondatore della scuola musicale di Napoli. Compose cento e venti Opere e più di altrettante messe. Fu detto il miglior armonista dell'Italia (1650 † 1725).

Pret.: Mand. VII. Sezione Borgo Dora.
P. S.: Sez. Borgo Dora.
C. E. A.: Mand. VII.
C. E. P.: Coll. II.
Parr.: Mad. della Pace.

1. Pasteris Lorenzo e Ferraro Carolina coniugi.
15. Municipio di Torino (Scuola Aristide Gabelli).

14. Grassi cav. Luigi di Paolo.
16. Id. id.
18. Id. id.
22. Morino Felice fu Antonio.
24. Milanesio Giuseppe.
36. Delpero Stefano.
38. Virano Giovanni fu Sebast.
40. Sedici Giovanni fu Pietro.

CARNAFIGI (Via), presso il poligono dei ferrovieri, perpendicolare al corso Ferruccio e parallela alla via Brondello, m. 600 (**H 15**).

Comune della provincia di Cuneo, circondario ed all'est di Saluzzo.

Pret.: Mand. V. Sez. San Salvatore.
P. S.: Delegaz. San Paolo.
C. E. A.: Mand. V.
C. E. P.: Coll. IV.
Parr.: della Crocetta.

CHINA Michele (Via), quarta perpendicolare tra il corso Francia e la via Cibrario, m. 230 (**L 11**).

Rinomato professore della Università torinese, che diresse lo stimatissimo *Archivio di medicina pratica universale*, lavoratore instancabile. Morì nel 1848.

Pret.: Mand. II. Sez. Moncenisio.
P. S.: Delegaz. San Donato.
C. E. A.: Mand. VII.
C. E. P.: Coll. II.
Parr.: San Donato.

3. Talpone Teresa ved. Vallana e figlia Vallana Giuseppina.
5. Bona Basilio (eredi).
7. Cornaglia Carlo di Felice.
9. Pescini Tommaso fu Pasquale.
15. Battistini dott. prof. Ferdinando e consorte Letizia nata Bongioanni.

2. Pastore Mario di Lorenzo e Re Teresa fu Federico coniugi.
4. Id. id.
6. Maraini cav. Gio. fu Gio.
8. Abba Viola e Giulia di cav. uff. Francesco.
Bonelli E.
Carmagnola cav. uff. Antonio (eredi).
Cavaglià Giovanni.
Chiarottino Antonio
Francipane Lorenzo.
Gabbioli avv. comm. Luigi.
Librandi Paola in Scagna.
Lisa Leonardo.
Morlack-Conti Felicita fu Giuseppe.
Odone Angela in Sambucco.
Pascoli cav. Pietro.
Payrolero Giacomo.
Pedrotta Amalia fu Giuseppe.
Pellicciotti ing. Amedeo.
Perrino fratelli.
Rossi cav. ing. Vittorio.
Strola Giovanni di Pietro.
Viano cav. Giovanni e Fava Romilda coniugi.
Zerboni cav. Emilio, maggiore.
Zurra dott. Martino.
10. Visetti V. e figli.

SCIOLZE (Via), prima perpendicolare ed a sinistra della via Casalborgone, m. 105 (**V 13**).

Comune sulle colline a est di Superga.

Pret.: Mand. VI. Sezione Borgo Po.
P. S.: Sez. Borgo Po.
C. E. A.: Mand. VI.
C. E. P.: Coll. V.
Parr.: B. V. del Pilone.

3. Moncalvo Giovanna in Biletta.

2. De Ambrogio Luigi fu Giac.
6. Bosco fratelli.

SCLOPIS (V. Federico Sclopis).

SCRIVIA (Via), in regione Millefonti, perpendicolare ed a destra dello stradale di Nizza, m. 100 (**M 24**).

Fiume che nasce con più sorgenti nella provincia di Alessandria e sbocca nel Po presso Alzano, dopo 30 chilometri di percorso.

Pret.: Mand. V. Sez. San Salvatore.
P. S.: Deleg. Barr. di Nizza.
C. E. A.: Mand. V.
C. E. P.: Coll. IV.
Parr.: Patr. di S. Giuseppe.

1. Antoniazzi comm. E. L.

4. Bosio Alfredo fu Giuseppe.
6. Gurgo-Ara Margherita vedova Carena.
8, 10. FIAT (Soc. Anon.).

SCUDERIE REALI (Vicolo), tra la piazza Porta Palatina e la via Venti Settembre, m. 60 (**P 11**).

Perchè ivi esistevano anticamente le reali scuderie.

Pret.: Mand. I, Sez. Dora.
P. S.: Sez. Dora.
C. E. A.: Mand. I.
C. E. P.: Coll. I.
Parr.: San Giovanni.

3. Battagliero Giuseppe Bernardo fu Carlo.
Battagliero Gio. fu Eusebio.
Battagliero Rosa ved. di Battagliero Stefano.

2. Brodà fratelli fu Giac.
Bresso Teresa ved. Racca.
Gianotti Giuseppe fu Carlo.
4. Capello cav. ing. Gio. Batt.

SEBASTIANO GRANDIS, seconda via parallela e a giorno della via Cernaia, a ponente del corso Vinzaglio, metri 50 (**M 12**).

Sommo ingegnere piemontese, salito in alta rinomanza per aver cooperato insieme al Grattoni ed al Sommeiller nell'opera grandiosa del traforo del Fréjus. — Nato in Borgo S. Dalmazzo nel 1817, morì in Torino nel 1892.

Pret.: Mand. III, Sezione Monviso.
P. S.: Sez. Monviso.
C. E. A.: Mand. III.
C. E. P.: Coll. IV.
Parr.: Santa Barbara.

SEBASTIANO VALERÈ, seconda via perpendicolare a sinistra del corso Vinzaglio, m. 350 (**N 13**).

Religioso della congregazione di S. Filippo, nato in Verduno nel 1629 e morto in Torino il 30 gennaio 1710, che si segnalò nell'assedio di Torino del 1706.

Pret.: Mand. III, Sezione Monviso.
P. S.: Sez. Monviso.
C. E. A.: Mand. III.
C. E. P.: Coll. IV.
Parr.: Santa Barbara.

5. Demanio dello Stato (Caserma Pietro Micca).
9. Associaz. Generale Operai.

2. Vigliani Giacomo e Gius.
8. Municipio di Torino (Scuola Tecnica G. Sommeiller).
14. Carignano Edoardo ed Amalia fu Francesco.
16. Ruscazio ing. Emilio.
18. Martiny Frida in Gramegna.

SEBASTOPOLI (Corso), a giorno della nuova piazza d'Armi, dalla ferrovia di Genova alla cinta daziaria, metri 2650 (**H 20**).

Città e celebre fortezza della Russia, in Crimea.

Pret.: Mand. V, Sez. San Salvatore.
P. S.: Delegaz. Barriera di Nizza dalla ferrovia di Genova al corso Stupinigi. — Sezione San Secondo dal corso Stupinigi al termine.
C. E. A.: Mand. V.
C. E. P.: Coll. IV.
Parr.: della Crocetta.

SEGRE (Strada alla Villa), in regione di Cavoretto (**O 24**).

Dalla villa di tal nome un tempo ivi esistente.

Pret.: Mand. V, Sez. San Salvatore.
P. S.: Sez. Borgo Po.
C. E. A.: Mand. VI.
C. E. P.: Coll. V.
Parr.: di Cavoretto.

525. Norzi Anselmo.

524. Paramatti Irene in Miglietti.

SEGURANA Caterina, quinta via perpendicolare a destra del corso Casale, metri 275 (**T 15**).

Donna eroica, che nell'assedio di Nizza del 1543 la salvò dalle flotte riunite dei Turchi e dei Francesi.

Pret.: Mand. VI, Sezione Borgo Po.
P. S.: Sez. Borgo Po.
C. E. A.: Mand. VI.
C. E. P.: Coll. V.
Parr.: Gran Madre di Dio.

14. Viola Pietro fu Giovanni.
18. Burroni Vittorina fu Pietro.

17. Natta Domenica.
21. Rossi Franc. fu Gioachino.
27. Ferraria Ottavio fu Eugenio.
29. Enria Tommaso.

SEI VILLE (Strada privata delle), perpendicolare a levante del corso Quintino Sella, in protendimento della via Cardinal Maurizio (**U 15**).

Prende nome dalle sei ville alle quali conduce.

Pret.: Mand. VI, Sezione Borgo Po.
P. S.: Sez. Borgo Po.
C. E. A.: Mand. VI.
C. E. P.: Coll. V.
Parr.: Gran Madre di Dio.

171. Marchetti dott. Ugo (eredi) Aldo, Rosalia, Elena, Maria fu Roberto.

172. Carello Margh. fu Gio.
174. Margotti Franc., Lorenzo, Giacomo e Gio. fratelli e sorelle fu Stefano.
176. Ardizzone Francesco.
178. Nardelli Filomena, Ernestina ed Isabella.
180. Rossetti Pietro fu Giuseppe.

SELLA (V. Quintino Sella).

SEMPIONE (Corso), che col progettato tronco ferroviario dalla ferrovia di Milano alla stazione merci di Vanchiglia, m. 2700 (**T 6**).

Importante valico delle Alpi Pennine, traforato da una galleria lunga 19 km., opera grandiosa compiuta dall'Italia e dalla Svizzera, percorsa da ferrovia.

Pret.: Mand. VII, sez. Borgo Dora dalla ferrovia Milano alla strada dell'Arrivore. — Mand. VI, Sez. Borgo Po dalla strada dell'Arrivore alla progettata stazione merci.
P. S.: Sez. Borgo Dora.
C. E. A.: Mand. VII.
C. E. P.: Coll. II.
Parr.: San Gaetano.

SERRANO (Via), nella borgata Monginevro, m. 425 (**E 14**).

Piccolo comune in provincia di Lecce.

Pret.: Mand. V, Sez. San Salvatore.
P. S.: Delegaz. San Paolo.
C. E. A.: Mand. V.
C. E. P.: Coll. IV.
Parr.: di Pozzo Strada.

5. Bertorello vedova.
7. Demarchi Maria-Maddalena in Monaco.

10. Debenedetti Enrico
12. Bosio Antonia in Quirico.

SERRAVALLE (Via), in regione Pellerina, perpendicolare ed a sinistra del prolungamento di via Cibrario, metri 90 (**E 9**).

Comune in provincia di Novara, fondato nel XIII secolo, con bel castello. Attualmente vi fiorisce l'industria della carta.

Pret.: Mand. VII, Sezione Borgo Dora.
P. S.: Delegaz. San Donato.
C. E. A.: Mand. VII.
C. E. P.: Coll. II.
Parr.: di Pozzo Strada.

9. Argano Giovanni di Ignazio
Barile Pietro e Foglian Maria coniugi.

SESIA, via in borgata Monte Rosa, a destra della strada di Vercelli, stendentesi fino a piazza Bottesini, m. 590 (**R 7**).

Fiume che scende dai ghiacciai del Monte Rosa e si versa nel Po a valle di Casale.

Pret.: Mand. VII, Sezione Borgo Dora.
P. S.: Sez. Borgo Dora.
C. E. A.: Mand. VII.
C. E. P.: Coll. II.
Parr.: Mad. della Pace.

1. Bagnasacco Lorenzo fu Gaspare.
Casalegno Emilia ved. Bagnasacco.
9. Allasia-Perino Clara.

...ay Prosperina, Luigi, Dit...imo e Paolo-Luigi fu Franc.
...igra Giuseppe (eredi).
Id. id.
...eaglia Sebastiano.
...laroglio Carlo.
...laudino Antonio e nipoti.
...errotti Giovanni fu Ant.
...epaoli Giovanni.
...osso G. B. e Bussu Maria.
...ezzutti Felice fu Giuseppe.
...rosio Giuseppe.
...rosio Gius. fu Carlo.
...azzero Francesco e Montù Vittoria coniugi.
...raglia Gio. di Bernardo.
...offinella Dionigi e figli
...ortia Stefano.
...hiara Caterina.
...egliatti Ant. fu Gio. e Raicoita Vitt.a fu Carlo coniugi.
...aspardone Maria di Secondo in Patrucco.
...Arietto Teonesto e Savino Giuseppina coniugi.
Id. id.
...lasoero Maria in Bonino e Lucia di Giuseppe.

4. Cumino sorelle.
8. Nigra-Maccone Giovanni e Carosso Carolina coniugi.
10. Sargiotto Maria e Domenica fu Giov. Batt.
12. Davico Giovanni e Taramino Maria coniugi.
14. Dentis Pietro e Marianna di Antonio.
18. Nepote Ant., Angela ed Enrichetta fu Pietro.
Prato Teresa fu Antonio.
22. Casalegno Cesare e Giovanni.
24. Concina Franc. fu Lorenzo.
26. Vietti Giuseppe.
28. Arese Pietro fu G. B.
30. Gavazza Matteo fu Dionigi.
32. Tasso Oreste e Foresto Rosa coniugi.
34. Marocco Tommaso fu Gius. e figli.
36. Bianco Giovanni Battista.
38. Fra Michele.
40. Gariglio Elisabetta fu Giov. in Olivetti.
42. Busso Costanzo di Giovanni e Bianco Anna coniugi.
44. Ostellino Caterina in Naretto.

SESTRIÈRES, via parallela e a destra della via Monginevro e perpendicolare al corso Trapani, m. 330 (**F 14**).

Colle delle Alpi Cozie, altezza m. 2021.

Pret.: Mand. V, Sez. San Salvatore.
P. S.: Delegaz. San Paolo.
C. E. A.: Mand. V.
C. E. P.: Coll. IV.
Parr.: di Pozzo Strada.

5. Borgo G. B. fu Giuseppe.

SEVERINO GRATTONI, terza via parallela e a giorno della via Cernaia, a ponente del corso Vinzaglio, m. 60 (**M 13**).

Nativo di San Gaudenzio in Cervesina (Voghera), oltre all'aver collaborato al traforo del Fréjus, legò il suo nome a numerose opere pubbliche. Rappresentò durante parecchie legislature il Collegio di Voghera.

Pret.: Mand. III, Sezione Monviso.
P. S.: Sez. Monviso.
C. E. A.: Mand. III.
C. E. P.: Coll. IV.
Parr.: Santa Barbara.

SFORZESCA, quarta via perpendicolare a sinistra del corso Presidente Wilson, m. 140 (**S 16**).

Villaggio a sud di Vigevano, nelle cui vicinanze il giorno 21 marzo 1849 i Piemontesi furono assaliti dagli Austriaci, che respinsero vittoriosamente.

Pret.: Mand. VI, Sezione Borgo Po.
P. S.: Sez. Borgo Po.
C. E. A.: Mand. VI.
C. E. P.: Coll. V.
Parr.: Gran Madre di Dio.

3. Sansoni prof. Luigi fu Raffaello.
7. Luciani cav. Attilio di Davide.

4. Riccio ing. Oreste fu Camillo
6. Odile-Serra Chiara fu Emanuele.

SICCARDI (Via e Corso), dalla via Garibaldi a sinistra, presso il Giardino della Cittadella, in direzione sud, fino a via Filadelfia, m. 4240 (**N-O 12**).

Ministro, che nel 1850 propose l'abolizione del Foro Ecclesiastico, nato a Verzuolo nel 1802, morto a Torino il 29 ottobre 1857.

Pret.: Mand. I, Sez. Dora i numeri dispari dal principio sino a via Cernaia. — Mandamento II, Sez. Moncenisio, nello stesso tratto, i numeri pari. — Mand. III, Sez. Monviso (pari e dispari) dalla via Cernaia alla ferrovia di Milano. — Mand. V, Sez. San Salvatore (pari e dispari) dalla ferrovia di Milano al termine.
P. S.: Sez. Moncenisio dal principio sino a via Cernaia. — Sez. Monviso da via Cernaia al corso Vitt. Eman. II. — Sez. San Secondo dal corso Vitt. Eman. II al fine.
C. E. A.: Mand. II dal principio a via Cernaia. — Mandamento III da via Cernaia al corso Vitt. Eman. II. — Mand. V dal corso Vittorio Eman. II al termine.
C. E. P.: Coll. I dal principio sino a via Cernaia. — Coll. IV da via Cernaia al termine.
Parr.: dal principio sino a via Bertola Parr. S. Dalmazzo; da via Bertola a via Ettore De Sonnaz Parr. Santa Barbara; da via Ettore De Sonnaz al corso Montevecchio Parrocchia Ss. Angeli Custodi; e dal corso Montevecchio al fine Parr. della Crocetta.

1. Costa Giuseppina Adelaide in Delmastro e Romilda ved. Zecchini fu cav. Carlo.
3. Casalegno Felicina.
5. Ravasenga rag. Giuseppe e Carlo di avv. Luigi.
Ravasenga Luigi fu Giovanni-Antonio.
7. De-Morri di Castelmagno nobile Bianca vedova Della Chiesa di Torre d'Utelle.
Della Chiesa di Torre di Utelle Enrico, Paolo e Mario-Lodov.
9. Porta Giulia fu Remigio.
11. 13. Demanio dello Stato (Azienda chimica di Stato).
15. Brusa Giuseppe (eredi).
19. 21. 21*bis*. Pollone comm. Eugenio fu Gian Giacomo.
23. Ceresole Gio. fu G. B.
25. Municipio di Torino (Istituti superiori femminili).
31. Piacenza Livia di cav. Felice
33. Levi Davide.
35. Peyretti Camilla fu Remigio.
37. Calligaris Fortunato.
45. Mazzucchetti Ida in Tappi.
47. Gibellini Elisa fu Giuseppe.
49. Ceriana Mayneri frat. e sor. fu comm. Lodovico.
51. Petiti ing. Carlo e Guido fu Enrico.
53. Municipio di Torino.
55. Balbo Bertone di Sambuy nob. Filippo fu conte Ernesto.
57. Pugliese Emilio.
63. Tamagno Margherita fu Francesco in Talamona.
65. Lupi di Moirano conte Luigi.
69. De Gaspari cav. Gaetano e Vittone Giusepp.a coniugi.
71. Rignon cont.a Maria Cristina di conte Felice, consorte Gazelli di Rossana conte Aug.
73. Cornaglia Carlo.
75. Perrone di S. Martino conte Eugenio fu conte Paolo.
77. Ferrari Ardicini contessa Ida vedova Crotti De Rossi di Costigliole conte Carlo.
79. Tapparo dott. Felice fu Gius.

2. Tersicore D. ved. Salussoglia.
4. Segre avv. Carlo fu Emilio.
6. Tappi Giacomo, Gio.-Battista e Carlo fu Antonio.
Tappi cav. Gius. fu Giovanni.
10. Municipio di Torino (Museo d'Artiglieria).
12. Assoc. Generale degli Operai.
12*bis*. Martiny frat. (Ditta).
12*ter*. Giordano avv. Giuseppe e Carlo fratelli.
14. Demanio dello Stato.
16, 18. Lancina Domenica ved. Asteggiano.
Ferraris Teresa n. Asteggiano.
Pessiva Margh. n. Asteggiano.
Boglione Ern.a n. Asteggiano.
Asteggiano Giovanna.
20. Sciarra cav. Remigio fu Fel.
22. Giaj-Levra nata Bon e figli Meyer.
24, 26. Massa Maria Cristina e madre Decoll Pia.
30. Municipio di Torino (Museo Civico, Sez. Arte Moderna)

36. Brondelli di Brondello conte Silvestro fu Alberto e madre cont.ª Adele Barattieri di S. Pietro.
42. Cinzano Pietro
46, 48. Ogliani Mari fu cav. Carlo.
56. Rosazza Bern. fu cav. Luigi.
68, 70. Belmondo cav. dottore Giulio fu Camillo.
78. Gamna Maria, Felicita, Laura, Carlo, Luisa, Giuseppe ed Anna fu Casimiro.
Martinazzi Angela vedova Gamna.
80. Giriodi cav. Giuseppe.
82. Righini Giovanni e Aventino fu Gaudenzio.
84. Canera di Salasco nob. Clementina.
86. Quadri prof. Pietro.
88. Bogetti Guido, Maria, Amedea, Gustavo e Mario Cesare fu Gio.-Celestino.
104. Giordano-Donn Giuseppina.

SICILIA (Corso), lungo la sponda destra del Po, tra il Ponte Isabella e la linea di cintura a giorno (**O 21**).

La più grande isola del Mediterraneo, detta dai poeti: " isola del sole, d'eroi antica madre ".

Pret.: Mand. V, Sez. San Salvatore.
P. S.: Sez. Borgo Po.
C. E. A.: Mand. VI.
C. E. P.: Coll. V.
Parr.: del Pilonetto.

SIENA, corso alla destra della Dora, dal ponte delle Benne al corso Tortona, m. 830 circa (**S 12**).

Città antichissima della Toscana, in bella e salubre posizione, sopra un gruppo di tre colli.

Pret.: Mand. I, Sez. Dora dal ponte delle Benne al ponte Rossini. — Mand. VI, Sezione Borgo Po dal ponte Rossini al corso Tortona.
P. S.: Delegaz. Vanchiglia.
C. E. A.: Mand. VII dal ponte delle Benne al ponte Rossini. — Mand. VI dal ponte Rossini al corso Tortona.
C. E. P.: Coll. III.
Parr.: SS. Nome di Gesù.

6. 8. 10. Contoli Angela in Zagnoli.
16. Barolo Pietro fu Giovanni.
18. Musso cav. Mario e De Pedrelli Margherita coniugi.
32. Confraternita del SS. Nome di Gesù e dei Ss. Processo e Martiniano.
36. Maja avv. Ern.° fu Serafino.
66. Nasi fratelli (Ditta di F. Zanoletti).

SILVIO PELLICO, prima via a sinistra di via Belfiore sino al corso Massimo d'Azeglio, m. 475 (**P 16**).

Poeta e prosatore, nato a Saluzzo nel 1788, morto a Torino nel 1854. Passò dieci anni nel carcere dello Spielberg in Moravia, e son celebri le *Mie Prigioni* da lui scritte.

Pret.: Mand. V, Sez. San Salvatore.
P. S.: Sez. San Salvatore.
C. E. A.: Mand. V.
C. E. P.: Coll. III.
Parr.: SS. Pietro e Paolo.

1. Arnò ing. Ricc., avv. Carlo e Cleofe di Valentino.
3. Scrosoppi Prospero e Stefano fu Antonio.
5. Pastore avv. Cesare e Decaroli Ersilia coniugi.
7. Rosso Delfina ved. Rivaira e figli Ang. e Giuseppe ª fu Gio.
9. Gajotino Giacomo.
11. Farina Paolo fu Pietro.
13. Testori Emilio, Eligio e Marta fu Giuliano.
15. Violini Adelaide.
17. Bertinetti Federico.
19. Concistoro Evangelico.
21. Aprato-Bellis (eredi).
23. Martini Vincenzo.
Bertarelli Mirra ved. Farina.
25. Peyron march.ª Maria-Pierina fu Giuseppe in Curlo march. Faustino.
27. Id. id.
29. Lupo comm. rag. Pasquale.
31. Gonella comm. Alberto fu Camillo.

2. Ferraris not. Vitt. e Perussia Olimpia (eredi): Perussia Augusta in Clara avv. Gius.
2*bis*. Rogeri di Villanova conte Filippo.
4. Bosio Giovanni.
6. Chirone Vittoria fu Vinc.
8. Fortis Felicita fu Giovanni ved. Opessi.
10. Società Asili Infantili.
12. Proglio Carlo fu Giovanni.
14. Chiaretta Eugenia vedova Testori.
16. 18. Penna Ernesta in Silvio Bertelà.
20. Tavarnelli Cesare e Maria fu Carlo.
Tavarnelli Giulio (eredi).
Capriolo Carolina ved. Tavarnelli.
22. Zanalda Giorgio e Nante Carolina coniugi.
24. Ghesio Volpengo Ines in Casalini.
26. Violini Adelaide fu Aless.
28. 30. 32. FIAT (Società Anon.).

SINEO Riccardo (Via), tra il corso Reg. Margherita presso lo sbocco di via Napione e la via Machiavelli, corrente lungo il Po, m. 180 (**T 13**).

Nativo di Sale (Tortona), fu ministro sotto Carlo Alberto, deputato di XI legislature. È da annoverarsi fra i più grandi giureconsulti del Piemonte. Fu patriota e statista insigne (1805 † 1876).

Pret.: Mand. VI, Sezione Borgo Po.
P. S.: Delegaz. Vanchiglia.
C. E. A.: Mand. VI.
C. E. P.: Coll. III.
Parr.: Santa Giulia.

3. Ricca Giuseppe.
5. Fianchino Celestina.
10. Diatto G., Garavini e C.
12. Sosena Anna.
Della Rocca Alberto.
12*bis*. Longo Giuseppe.
14. Monticone coniugi.
16. Canonica comm. Pietro

SIRACUSA (Corso), compresa tra la ferrovia di Susa e la strada di Orbassano, m. [illegible] (**E 18**).

Città che sorge sull'isola Ortygia, sulla costa orientale della Sicilia.

Pret.: Mand. V, Sez. San Salvatore.
P. S.: Sez. San Secondo.
C. E. A.: Mand. V.
C. E. P.: Coll. IV.
Parr.: della Crocetta.

SOANA (Via), borgata Madonna del Rosa, prima parallela a destra dello stradale di Vercelli, m. 360 (**Q 7**).

Affluente di sinistra del fiume Orco nel quale si getta a Pont Canavese.

Pret.: Mand. VII, Sezione Borgo Dora.
P. S.: Sez. Borgo Dora.
C. E. A.: Mand. VII.
C. E. P.: Coll. II.
Parr.: Mad. della Pace.

7. Cena Vittorio e Ponchia Clara coniugi.
9. Comino Margherita.
13. Pedrotti Pietro e Suppo Fortunata Cristina coniugi.
19. Gallina Silvio e Frache Giovanna.
21. Bonino Giovanni.
29. Bertozzi Francesco.
31. Brunasso Giovanni.
37. Trabaldo Luigi di Giacomo

2. 4. Trabaldo Luigi e Pecolatto Caterina coniugi.
6. Marchisio Pietro.
10. Bergo Teodora in Rossi.
12, 14. Maina Bartolomeo.
16. Adriano Martino.
18. Donna Giacinta ved. Bianco
22. Isnardi-Zitta Tommasina fu Felice.
Isnardi Attilia di Tommasina
24. Tunica Caterina in Masera.
26. Vaudetti Zenobio.
28. Giorcelli Federico Angelo (eredi).
30. Ferrero Giovanni fu Gius.
32. Girardi Giuseppe fu Pietro

SOBRERO Ascanio (V. Ascanio Sobrero).

SOLFERINO (Piazza), alla estremità nord del corso Re Umberto, lungh. m. 280, larghezza m. 85 (**O 13**).

In ricordanza della battaglia vinta dai Francesi e dai Sardi il 24 giugno 1859 contro l'Austria. Villaggio della Lombardia.

Pret.: Mand. IV, Sezione Po i numeri dispari. — Man-

[illegible]ento III, Sez. Monviso i [illegible]eri pari.
[illegible]. *S.:* Sez. Monviso.
[illegible]. *E. A.:* Mand. III.
[illegible]. *E. P.:* Coll. IV.
Parr.: I numeri pari Parrocchia Santa Barbara. — I numeri dispari dal principio a via Alfieri Parr. Santa Teresa. Da via Alfieri al fine Parrocchia S. Carlo.

1. [illegible]aridan ing. Giovanni, avv. Paolo e Clementina in Parato fu Carlo Alberto.
[illegible]ersanino cav. Gius. e Pietro fu Leone.
[illegible]olando Pietro e Luigi.
[illegible]arsaglia Giov., eredi comm. Luigi e comm. Ern. fratelli fu Giac.
[illegible]audi di Selve nob. Adolfo (eredi).
[illegible]erana ing. comm. Franc. (eredi).

2. [illegible]anizza Angelo (eredi).
4. Id. id.
6. Mondino ing. Luigi fu Achille.
[illegible]. Credito Piemontese (Soc. An.).
[illegible]. Frassati avv. comm. prof. [illegible]enat. Alfredo.
[illegible]. [illegible]annone Carlo.

SOMIS (V. Giovanni Somis).

SOMMACAMPAGNA, seconda via parallela a nord del corso Presidente Wilson, m. 270 (**S 16**).

Comune del distretto di Villafranca di Verona. Celebre come campo militare e nelle guerre dell'indipendenza nazionale.

Pret.: Mand. VI, Sezione Borgo Po.
P. S.: Sez. Borgo Po.
C. E. A.: Mand. VI.
C. E. P.: Coll. V.
Parr.: Gran Madre di Dio.

SOMMARIVA (Via), regione Lingotto, perpendicolare ed a sinistra dello stradale di Nizza, m. 260 (**M 26**).

Comune della provincia di Cuneo, circondario di Alba.

Pret.: Mand. V, Sez. San Salvatore.
P. S.: Delegaz. Barriera di Nizza.
C. E. A.: Mand. V.
C. E. P.: Coll. IV.
Parr.: del Lingotto.

21. Tuninetti Domenico.
25. Ravello Pietro.

---

6. Giachino Margh. in Bastia.
22. Cibrario Edoardo e Bergero Adelaide coniugi.
24. Casalegno Gius. fu Giovanni.
26. Roffinella Battista.
42. Zeppegno Francesco.
Bianzero Francesco.
Cavaglià Luigi di Giuseppe.
Cardellino Giovanni.
Viglietti Giovanni.
Marino Giuseppe.
Molino Domenico.

SOMMEILLER Germano, corso a sud dello Scalo di Porta Nuova, tra la via Nizza ed il corso Re Umberto, m. 600 (**N 17**).

Uno degli ingegneri del traforo del Fréjus, nato in Saint-Jeoire (Annecy) nel 1815, ivi morto nel 1871.

Pret.: Mand. V, Sez. San Salvatore dal principio a via Sacchi. — Mand. III, Sezione Monviso da via Sacchi al termine.
P. S.: Sez. San Salvatore i numeri dispari dal principio sino alla ferrovia di Genova.
Delegaz. Barriera di Nizza i dispari dalla ferrovia di Genova a via Sacchi. — Delegazione Porta Nuova i numeri pari dal principio sino a via Sacchi. — Sez. San Secondo i pari e i dispari da via Sacchi al termine.
C. E. A.: Mand. V.
C. E. P.: Coll. IV.
Parr.: della Crocetta.

5. Ferrovie dello Stato.
9. Bosco Ernestina in Radaelli cav. Innocenzo.
9*bis*. Lattes Giobbe fu Isacco e Lombroso Camilla coniugi.
Lattes dott. Leone ed Enrica di Isacco.
11. Id. id.
13. Id. id.
15. Bosia ing. Elvezio.
17. Jachia Rita, Evelina, Ida, Aunita e Leonilda fu Abr.
19. Bosia ing. Elvezio.
21. Copperi Romualdo.
23. Minetti cav. Luigi.
25. Fontana geom. Giacomo Ett.

4. Ferrato Maggiorino (eredi).
10. Silvestro Maddalena in Malerba.
12. Giolitti Silvia, Annetta ed Enrico.
Luvini Luigia fu ing. Giulio,
16. Carità Gust. e Giacomo.
20. Matetti cav. Marcello fu Giuseppe.
22. Caudano Giuseppe e Semeria Ortensia coniugi.

SONDRIO, ultima via nella regione Martinetto, tra il corso Regina Margherita e la via Don Bosco, m. 50 (**I 9**).

Città della Lombardia, allo sbocco di Val Malenco. La sua industria principale è quella della seta.

Pret.: Mand. II, Sez. Moncenisio.
P. S.: Delegaz. San Donato.
C. E. A.: Mand. VII.
C. E. P.: Coll. II.
Parr.: Sant' Alfonso de' Liguori.

SORDEVOLO (Via), regione Maddalene, parte dalla via Bologna a destra, m. 170 (**S 9**).

Comune della provincia di Novara, circondario di Biella, sede di importanti lanifici.

Pret.: Mand. VI, Sezione Borgo Po.
P. S.: Sez. Borgo Dora.
C. E. A.: Mand. VII.
C. E. P.: Coll. II.
Parr.: Mad. della Pace.

2. Borra Giovanni.
41. Pozzo Stefano di Giovanni.

SOSPELLO, via parallela ed a giorno del corso Grosseto, fra i corsi Potenza e Venezia, m. 2100 (**M 4**).

Comune francese delle alte Alpi, già appartenente al Reame di Casa Savoia, reso celebre dalla lunga resistenza fatta dai Piemontesi nelle prime guerre della Rivoluzione francese.

Pret.: Mand. VII, Sezione Borgo Dora.
P. S.: Delegaz. San Donato.
C. E. A.: Mand. VII.
C. E. P.: Coll. II.
Parr.: Mad. di Campagna.

15, 19. De Gaudenzi Gaspare (eredi).
21. Segre Dino.

12. Associaz. Generale Operai.
14. Giorsa Ant. Franc., Gaspare e Giuseppe fu Angelo.
16. Caudano Gaspare fu Franc.
18. Franchino Dalmazzo.
22. Taragno Cater. in Biancotti.
Gariglio Francesco e Domen. Riorda Maria.
Gariglio Matteo.

SPALLANZANI (Via), a levante del corso Siccardi e parallela a nord del corso Lepanto, m. 400 (**L 19**).

Uno dei grandi naturalisti che onorarono l'Italia: le sue opere sono oggetto dell'ammirazione universale (n. 1729-m. 1799).

Pret.: Mand. V, Sez. San Salvatore.
P. S.: Sez. San Secondo dal corso Siccardi al corso Stupinigi. — Delegaz. Barriera di Nizza oltre il corso Stupinigi.
C. E. A.: Mand. V.
C. E. P.: Coll. IV.
Parr.: della Crocetta.

SPARONE (Via) alla Madonna di Campagna, a destra e perpendicolare dello stradale di Lanzo, oltre la cascina Monferina, m. 80 (**L 2**).

Comune della provincia di Torino, circondario d'Ivrea. Vivono e prosperano in esso fiorenti fucine.

Pret.: Mand. VII, Sezione Borgo Dora.
P. S.: Delegaz. San Donato.
C. E. A.: Mand. VII.
C. E. P.: Coll. II.
Parr.: Mad. di Campagna.

9. Capello Giuseppe.

---

8. Geninatti Giovanni.
10. Vlettone Bartolomeo fu Gio.
12. Vesco fratelli.

SPEZIA (Corso), tra la ferrovia di Genova ed il protendimento del corso Galileo Galilei, metri 700 (**N 22**).

Città della provincia di Genova: giace fra ameni colli in fondo al suo golfo: è la prima piazza forte marittima del Regno.

Pret.: Mand. V. Sez. San Salvatore.
P. S.: Delegaz. Barriera di Nizza.
C. E. A.: Mand. V.
C. E. P.: Coll. IV.
Parr.: Patr. di S. Giuseppe.

23. Taberna Carlotta.
25. Tamagnone Francesco.
27. Fino Virginia ved. Amedei
29 Olivieri Beatrice in Savarro
31. Id. id.
33. Bersano Giovanni-Michele e Borello Teresa coniugi
35. Coccoz Grato.
37. Aliberti Gius. di Domenico.
39. Id. id.
41 Id. id.
43. Id. id.
53, 55. Istit. per le Case popolari in Torino.

26. Municipio di Torino (Scuole)
30. Guglielminotti Carlo e Costantino fu Pietro.
32. Vai Luigi e Teresa fu Cesare
36. Nicolis Pietro fu Bernardo.
38. Trinchiero Giovanni.
40. 42. Garnero Luigi e Luciano Lucia coniugi.

SPLUGA (Via), frazione del Lingotto

Dal nome di un'antica cascina.

Pret.: Mand. V. Sez. San Salvatore.
P. S.: Deleg. Barr. di Nizza.
C. E. A.: Mand. V.
C. E. P.: Coll. IV.
Parr.: del Lingotto.

477. Faletti, Levi) e C. Ditta).

474. Taricco Chiarina vedova Cavalli.

SPOLETO (Via), a destra del corso Regina Margherita, parallela ed a destra del corso Potenza (**H 8**).

Città industriosa: capoluogo di circondario nella provincia di Perugia.

Pret.: Mand. VII, Sezione Borgo Dora.
P. S.: Delegaz. San Donato.
C. E. A.: Mand. VII.
C. E. P.: Coll. II.
Parr.: Sant'Alfonso de' Liguori.

SPONTINI (Via), perpendicolare a destra del corso Ponte Mosca, tra questo e la via Mercadante, m. 390 (**S 6**).

Compositore di musica: scrisse molte opere, la prima a diciassette anni, dal titolo: *I puntigli delle donne*, ch'ebbe un immenso successo; il suo capolavoro è la *Vestale* (1778 †1851).

Pret.: Mand. VII. Sezione Borgo Dora.
P. S.: Sez. Borgo Dora.
C. E. A.: Mand. VII.
C. E. P.: Coll. II.
Parr.: Mad. della Pace.

STAFFARDA (Via), nella Borgata San Paolo, sesta a destra della via Monginevro, m. 100 (**G 14**).

Frazione del Comune di Revello (Saluzzo): il 18 agosto del 1690 battaglia contro i Francesi perduta dal duca di Savoia Vittorio Amedeo II.

Pret.: Mand. V. Sez. San Salvatore.
P. S.: Delegaz. San Paolo.
C. E. A.: Mand. V.
C. E. P.: Coll. IV.
Parr.: San Bernardino.

4. Aimino Giacomo fu Carlo.
6. Pagani Giuseppe, Enrico e Cesare fu Teodoro-Contardo.

STAMPATORI (Via degli), sesta perpendicolare a sinistra di via Garibaldi fino alla via Cernaia, m. 315 (**O 12**).

In questa via era la sede della Congregazione degli Stampatori; l'arte tipografica venne introdotta in Torino nel 1474.

Pret.: Mand. I. Sez. Dora.
P. S.: Sez. Moncenisio.
C. E. A.: Mand. II.
C. E. P.: Coll. I.
Parr.: da via Garibaldi a via Barbaroux Parr. S. Dalmazzo; da via Barbaroux al termine Parr. Santa Maria di Piazza.

1. Demanio dello Stato.
3. Id. id.
5. 7. Ciravegna Maria vedova Signorini.
9. Decarolis Giulia.
11. Baricco avv. not. Giulio.
13. Marengo Teresa fu Giacomo.
15. Boggio avv. G. e Bellia P. G.
17, 19, 21. Devecchi cav. avv. Luigi fu Francesco.

2. 4, 6. Balbo - Bertone conte Raimondo.
8. De Giuli cav. Gius. fu Gio.
10, 12. Cornaglia Marianna in Camerano.
14. Cassa di Risparmio di Torino.
16, 18. Id. id.

STATUTO (Piazza), al termine di via Garibaldi, lunghezza m. 285, largh. m. 70 (**N 11**).

A ricordo della legge che stabilisce la base delle libertà costituzionali largite da Carlo Alberto il 4 marzo 1848.

Pret.: Mand. II. Sez. Moncenisio.
P. S.: Sez. Moncenisio.
C. E. A.: Mand. II.
C. E. P.: Coll. I.
Parr.: I numeri pari dal principio della piazza sino al corso Beccaria Parr. del Carmine; e dal corso Beccaria al fine Parr. S. Donato. — I numeri dispari Parr. Santa Barbara.

1. Falchero Adelaide (eredi)
Falchero Giuseppina.
Rigat Maria e Teresa.
Bertirotti Ida, Rosa, e
Rigat Emma.
Rigat Ines ed Ida.
Bert Giuseppe e Madda
Rigat Luigi, Ernesta, A
Carolina, Teresa, Giuse
e Giuseppe.
Risso Celeste, Silvio,
ed Irene.
Pasteris Enrichetta.
Craveri Gius., Pierin
Enrico.
Rigat Teodolinda.
3. Bonavera cav. Giov.
5. Bonavera Giulia Anna
Rosso.
7. Casalegno Ottavia ved. Co
9. Id. id.
11. Righini cav. Carlo (eredi
13. Prato cav. Edoardo fu comm.
Gius. Giulio.
15. Ghelfi Emmo.
17. Rondolino cav. avv. Ferdin

2. Marchini Maria-Teresa fu Angelo.
4. Colongo cav. avv. Luigi.
10. Rizzolio avv. Carlo fu Giacomo.
12. Sola Marta fu Giuseppe Ant.
14. Falcone-Rodella Maria.
16. Saracco Giacinto, Giulia, Emilia, Annetta e Matteo di Eugenio.
18. Colongo cav. avv. Luigi.
Colongo Marcello, Giuseppe e Felice fu Giacomo.

STELLONE, via nella frazione Molinette, m. 150 (**N 21**).

Denominazione di origine ignota.

Pret.: Mand. V. Sez. San Salvatore.
P. S.: Delegaz. Barriera di Nizza.
C. E. A.: Mand. V.
C. E. P.: Coll. IV.
Parr.: Patr. di S. Giuseppe.

1. Goano Giuseppe (eredi).
5. Società Anon. Stabilimenti Chimici Farmaceutici riuniti Schiapparelli.
7. Bertero Irene ved. Cesa.
Cesa Ernesto fu Gaspare.
9. Fiando Giuseppina in Randone.

2. Falco Riccardo, Rita in Colombo, Ines ed Ida fu Eugenio.
4. Gatta Quintino.
6. Armitano Caterina.
8. Caratto Antonio e Fogliatto Maria coniugi.
10. Corbetta Cesare.
Burdino Michele.
12. Cravera Orsola in Marrone.
14. Farò Luigia.
16. Guglielmone Virginio

STOPPANI Antonio, piazza e
ola fra il corso Stupinigi,
via Mario Pagano e la ferr
ia di Genova e Susa (**M 19**).

Distinto geologo lombardo, scrisse importanti opere entifiche fra le quali degne ota il *Corso di Geologia* ed il *Paese*.

Pret.: Mand. V. Sez. San vatore.
P. S.: Delegaz. Barriera di za.
C. E. A.: Mand. V.
C. E. P.: Coll. IV.
Parr.: della Crocetta.

STRADELLA (Via), lungo la via Torino-Lanzo, tra ola del Cavalcavia ed il passaggio della ferrovia sa, m. 550 (**O 6**).

ittà nella provincia di Pavia sulle falde delle colline si spingono formando apo la *Stretta di Stradella* di vole valore strategico.

Pret.: Mand. VII. Sezione Borgo Dora.
P. S.: Delegaz. San Donato.
C. E. A.: Mand. VII.
C. E. P.: Coll. II.
Parr.: N. S. della Salute.

2. Rinaldi Teobaldo e Pizio Giovanni Luigi.
4. Malliotti Secondo fu Gius.
6. Crosetti Anna, Luigi ed Ottavio.
8. Solaro Eugenio fu Antonio.
10. Romero Michele.
38. Serramoglia Priamo fu G. B.

STRAMBINO (Via), alla Madonna di Campagna, a destra e perpendicolare alla strada provinciale di Lanzo, tra questa e il prolungamento della strada di Borgaro, m. 170 (**L 2**).

Comune della provincia di Torino, circondario d'Ivrea; borgo industrioso, sede di un importantissimo cotonificio.

Pret.: Mand. VII. Sezione Borgo Dora.
P. S.: Delegaz. San Donato.
C. E. A.: Mand. VII.
C. E. P.: Coll. II.
Parr.: Mad. di Campagna.

STRESA (Via), regione Madonna di Campagna, tra la via Verolengo e la ferrovia di Lanzo, m. 320 (**M 5**).

Comune in amenissima posizione presso la riva occidentale del Verbano, in circondario di Pallanza. Ville incantevoli.

Pret.: Mand. VII. Sezione Borgo Dora.
P. S.: Delegaz. San Donato.
C. E. A.: Mand. VII.
C. E. P.: Coll. II.
Parr.: Madonna di Campagna.

27. Chivarello Clemente, Giuseppe, Pietro e Michele di Vittorio.
37. Odiard Oddone.
Testa Teresa.
39. Piovano Bartolom. fu Gius.

2. Falchero Adelaide (eredi).
Falchero Giuseppina.
Rigat Maria e Teresa.
Bertirotti Ida Rosa e Pia.
Rigat Emma.
Rigat Ines ed Ida.
Bert Gius e Maddalena.
Rigat Luigi, Ernesta, Alessandro, Carolina, Teresa, Giuseppina e Giuseppe.
Risso Celeste, Silvio, Adele ed Irene.
Pasteris Enrichetta.
Craveri Giuseppe, Pierina ed Enrico.
Rigat Teodolinda.
42. Mossotto Michele.
Prono Antonio e figlio Luigi.

STRONA, via in regione Madonna di Campagna, seconda perpendicolare ed a sinistra della strada del Carossio, m. 210 (**M 3**).

Comune della provincia di Novara, lambito dal torrente omonimo.

Pret.: Mand. VII. Sezione Borgo Dora.
P. S.: Delegaz. San Donato.
C. E. A.: Mand. VII.
C. E. P.: Coll. II.
Parr.: Mad. di Campagna.

7. Ellena Giovanni e Aniano Lucia coniugi.
17. Sclaverano Gio. di Giacomo.
25. Viale Pietro e Merlo Maria con.

2. Avonzo Benedetto e Bussone Carola coniugi.

STUPINIGI (Corso e Strada), a sud-ovest dello Scalo di Porta Nuova in prosecuzione della via Sacchi, m. 4500 fino alla barriera daziaria (**M 17**).

Frazione di Vinovo; sito destinato alla caccia reale. Vi ha, su disegno del Juvara, un castello, con parco estesissimo e tenute agricole.

Pret.: Mand. III. Sezione Monviso i numeri pari dal principio sino alla ferrovia di Milano. — Mand. V. Sezione San Salvatore i numeri pari oltre la ferrovia e tutti i numeri dispari.
P. S.: Delegaz. Barriera di Nizza i numeri dispari. — Sez. San Secondo i numeri pari.
C. E. A.: Mand. V.
C. E. P.: Coll. IV.
Parr.: fino al corso Lepanto Parr. della Crocetta; oltre il corso Lepanto, dal n. 123 al n. 642 Parr. del Lingotto e dal n. 278-753 al fine Parrocchia di Mirafiori.

3. Bosso Giuseppe.
Spinoglio Maddalena nata Bosso.
Annovazzi Maria e Felice.
5. Lanfranchini Ernesto e Giustetti Maria coniugi.
7. Francia Domenico e Gherlone Pierina coniugi.
9. Soc. Coop. Ferrov. di consumo in Torino.
15. Id. id.
21. 33. Società Torinese di Tramways e Ferrovie economiche.
35. Masera Luigi fu Antonio.
Berta Margherita fu Gio. Battista.
65, 69, 73. Remmert commendatore Emilio.
Ansaldi Michele, Luciana fu cav. Michele e Beccaria Edvige di Felice vedova Ansaldi.
75. Negri Giov. Matteo (Ditta corr. in Occhieppo Super.).
113. Romana Celeste in Pozzi.
115. Pozzi Gius. di Dionigi.
117 isol. Munic. di Torino (Casa Daziaria).
121 isol. Gianotti Romano bar. avv. Enrico.
123. Pessione Michele.
125. Faramia cav. Luigi.
159. Martinetto Luigi.
161. Gironi coniugi
163. Gamba Giuseppe e Gibbone Giovanna coniugi.
179. Gallizio Antonio fu Luigi.
275. Municipio di Torino.
615. Municipio di Torino.
641. Demanio dello Stato (La Generala).
645. Zuliani Enrico e figlia Giov.
697. Soc. Torin. Corse dei cavalli.
755. Ospizio di Carità.
821. Scaglia Giacomo.
829. Vercellone Maria in Negri, Lidia in Ballatore e Vittoria in Toselli fu Vittorio.
831. Vercellone Vittorio (eredi).
969. Bianzeno Lorenzo fu Lor.
985. Bianco Francesco fu Tommaso e figli Luigi ed Anna.

4. Borsarelli di Riffredo cav. Carlo.
6. Guglielmini Alberto.
8. Nota comm. dott. Annibale e figlia Maria.
12. Pouchain ing. Adolfo.
24, 26, 30. Panizza Barnaba e Paolo fratelli.
32. Quaglino Ces. fu Ang.
Mosca Gio. fu Gius.
36. Ghisio Giovanni ed Angelo.
38. Falco Edoardo.
40. Mussa Giovanni di Michele.
46. Ospedale Mauriziano.
70. Bianco Quirico.
78. De Sperati Mariano fu Eur.
116 isol. Municipio di Torino.
120. Cacherano dei conti di Bricherasio nob. Sofia.
Municipio di Torino.
232 isol. Soc. Tranvia a vapore.
240 isol. Ospedale Mauriziano.
278. Municipio di Torino.
300. Id. id.
610. Vergnano Paolo.
Peyron Maddalena vedova Soffietti.
612. Farò Domenica ved. Porporato.
618. Semeria Ortensia in Caudano.
632. Santi Adele fu Francesco in Frache.

636. Forno Emilia ved. Pollon.
642. Bertetti Adele ved. Iuva.
750. Ospizio di Carità.
800. Trotti Lanfranco, Giacinta in Tessa, Franc., Serafino, Barbara in Bajno, Amalia e Margherita fu Vincenzo.
Trotti Giovanni.
Serra Vittorio fu Giuseppe.
802. Opessi Antonio (Ditta).
804. Sacerdote cav. Em.
818. Galetto Giuseppe.
818*bis*. Bianciotto Vittoria in Galetto.
820. Cantavenna Eligio.
820*bis*. Gatti Maria in Ricalzone.
Trivero Giacomo e Caillet Anastasia coniugi.
822. Fara Giovanni e Molineris Enrica coniugi.
936. Guerrieri di Mirafiori e Fontanafredda conte Gastone.
940. Demichelis Adele in Rovere.
942. Lavino Agostino di Antonio.
946. Ricchiardi frat., e sorelle fu Lorenzo e Reineri Felicita ved. Ricchiardi.
950. Griffa Francesco.
952. Doria Nicola.
984. Cavalli Rosa in Gallo.
Salassa Giuseppe.
Gallo Marco (eredi).
Brero Giovanni di Domen.
986. Piccola Casa della Divina Provvidenza.
De Allegri coniugi.
Boggetto G.
Bianco Francesco.
Polledro Secondo.
990. Guerrieri di Mirafiori e Fontanafredda conte Gastone.
1000. Lavino Agostino fu Ant.

SUPERGA, strada comunale che dalla borgata Sassi conduce alla Basilica omonima (**Z 10**).

Basilica elevata da Vittorio Amedeo II sui colli torinesi su disegno del Juvara, in memoria della liberazione di Torino nel 1706, posta a 672 m. sul livello del mare. Tomba dei Reali di Savoia.

Pret.: Mand. VI, Sezione Borgo Po.
P. S.: Sez. Borgo Po.
C. E. A.: Mand. VI.
C. E. P.: Coll. V.
Parr.: sino alla villa Gallina Parr. di Sassi, e da villa Gallina ai confini di Baldissero Parr. di Superga.

5. Miniotti Onorata, Enrich.a, Emma, Michele, Marcello e Gabriella.
9, 11. Pilo marchesa Clementina.
15. Parr. di S. Giovanni a Sassi.
21. Balbo cav. Enrico.
27. Cussotto Teresa Amalia di Giuseppe in Grassi.
29. Valladares dott. Bernardo fu Isidoro.
35. Sacerdote Emma-Benedetta in Terracini.
57. Soc. Anon. Ferr. di Superga.
59. Bruna Orsola in Serra.
67. Canaveri Olimpia.
69. Bertoglio Tersilla, Emilio, Maria, Pierino, Alessandro, Cesarina, Vittoria fu G. B.
71. Canaveri Gio.a ved. Capurro.
73. Parisio Amalia fu Giuseppe.
75. Rocco Bonifacio e Maurizio Negro Caterina ved. Bonino.
Bertello Caterina - Amalia, Maria, Valeria, Mario e Carlo fu Giacomo e Rivalta Clelia ved. Bertello.
77. Rollino Leonilda fu Feder.
77*bis*. Castelli Marchello Laura.
85. Furlan Angela in Rossi.
87. Rovey cav. Giacomo fu Ant.
95. Prino Lucia fu Giuseppe vedova Bianchi.
99. Municipio di Torino (Scuole Elementari di Superga).
101. Rocco Angelo e nip. Luigia, Lucia e Giuseppe.
103. Priolo Maria, Amalia, Elvira fu Luigi.
Cesaroni Luigia ved. Priolo.
Tirone Felice e madre Bertoglio Angela.
Bubbio Elvira fu cav. Alb.
105. Olivetti avv. Giulio Jachia di cav. Jona.
115. Soc. An. Ferr. di Superga.
117. Reymond Margherita in Buffa di Perrero.

8. Zecchini Pietro, Carlo e Julcka fu Mario.
Costa Romilda ved Zecchini.
18 Casana nob. Elena vedova Plucker.
22. Accamé Ada fu Fabio ved. Millelire.
24. Levi Rosalia fu Israel ved. Loria.
26. Tasca Luigi fu Fil.
28. Reviglio dei conti della Veneria.
30. Soc. An. Ferr. di Superga.
36. Gariazzo cav. avv. Vinc.
38. Schumacher Adolfo.
40. Cannone Carlo.
44. Soc. An. Ferr. di Superga.
46. Bubbio Amalia.
50. Buscalioni dott. Luigi.
54. Mandillo Agnese in Morano.
58. Ferrero Giuseppina vedova Pianea e Maria in Ciocca fu Martino.
Plano Alessandro.
60. Panizza Ottavia in Barbera.
Berchialla Pietro fu Franc.
Rocco Gaetano.
62. Bertoglio Italo, Maria ed Ang.
66. N. N.
68. Varetti Guarino di Felice.
78. Rocco Stefano fu Giuseppe.
Barbero Stefano.
Macchia Ricc. ed Adelaide.
Bertoglio Giacomo.
Rocco Adelaide, Gioachino e nipoti.
Beltramo Anna ved. Rocco.
Varetto Fel. e Rocco Luigia coniugi.
Rocco Giacinto.
86. Garella Tommaso.
Bertoglio Carolina in Rocco fu Giuseppe.
Bertoglio Gasp., Gius. e Ter. in Trivero fu Francesco.
Tagini Caterina ved. Patrone.
Bertoglio Maurizio (eredi).
Bertoglio Caterina, Giuseppina, Luigi e Sec. fu Giacinto.
Bertinetti Giuseppa.
Bertoglio Carolina.
Bertinetti Cat. in Bertoglio.
Bertoglio Gaspare e Gius.
88. Vietti Caterina in Rovey.
106. Parrocchia di Superga.
110. Demanio Naz. antico pe... Lista Civile di S. M. il Re
114. Jouffroy Sofia, Augusta e Paolina fu Giov.-Maria.
116, 118, 120. Id. id.
124. Federici Maria in Negri cav. Luigi.

SUPERGA, prima via perpendicolare a sinistra della via Villa della Regina, m. 52... (**U 14**).

Pret.: Mand. VI, Sezione Borgo Po.
P. S.: Sez. Borgo Po.
C. E. A.: Mand. VI.
C. E. P.: Coll. V.
Parr.: Gran Madre di Dio.

1. Bertasso fratelli.
Degugis Lorenzo.
3. Bonino Augusto.
5. Mussini Paola, Angela-Maria e Maria-Luigia fu Vittorio.
Gazzera Carola ved. Mussini
9. Municipio di Torino (Scuole Roberto d'Azeglio).
11. Mombello Carlo.
15. Sineo cont.a Maria-Cleofe fu Riccardo.
Garelli della Morea contessa Vincenza fu Giacinto-Eman.
17. Maglioni Zaveria di Giorgio.
19. Monneret de Villar Delmina in Marchesa.
21. Lattes Adele
23, 25. Debenedetti Abramo
27. Giachetti Clemente fu dott. Giuseppe.
29, 31. Id. id.
33. Id. id.
35. Rosa Antonio fu Giovanni.
39. Merletti Irene ved. Ballario.
Ballario Ifigenia, Gabriella, Matilde, Angiolina, Teresa e Giorgina.

4. Garbagne sorelle e madre.
4*bis*. Rocco Alessandro.
10. Navone cav. uff. Enrico.
12, 14. Bianco bar. Enrico, Giacomo e Carlo fratelli.
14*bis*. Re Evelina ved. Gemesio.
16. Monticone Giovanni Giuseppe fu Francesco.
18. Fiorino Michele.
20. Bertolotti Virginia, Orazio ed Amalia fu Dante-Cornelio.
22. Negro Natalina ved. Locatelli.
24. Zanzottera Ernesta fu Luigi in Diena rag. Arturo.
26. Bellezza Giacinta in Damiasso.
30. Corti Carlo e figli (Ditta).
32. Broglio Giacinto fu Feder.
36. Guazzo coniugi.
42. Municipio di Torino.
44. Coppa cav. Gius. fu G. B.
46. Bresciano cav. Carlo fu Gio.
48, 50. Id. id.
52, 54. Id. id.
58. Galliano Luigi e Rosetta fu Carlo.

SUSA, terza via perpendicolare a sinistra del c. Inghilterra, m. 740 (**L 12**).

Città antichissima: per la sua posizione fu chiamata or Chiave dell'Italia, or Porta

...a guerra. Ha preziosi monumenti antichi.

Pret.: Mand. II, Sez. Mon...sio.
P. S.: Sez. Monviso.
C. E. A.: Mand. III.
C. E. P.: Coll. IV.
Parr.: Gesù Nazareno.

3. Peyron Madd. fu Gio. ved. Soffietti Luigi.
5. Istituto Naz. delle Assicuraz.
7. Soc. Ital. ghiaccio artificiale.
9. Casa Benefica pei giovani derelitti.
11. Massola Antonio, Giuseppa, Anna, Natalina e Margherita fu Giuseppe.
13. Beccaria Edvige e figli Ansaldi Michele, detto Oscar e Luciana.
15, 35. Id. id.

2. Poesio Giuseppe.
4. Garetti G. B. fu Tommaso.
6. Debernardi Eugenia fu Francesco in Debernardi Eugenio.
8. Bezzalone Antonio e Carlo fratelli fu Giovanni.
Martano Francesco fu Gius.
10. Orso rag. Carlo.
14. Truffo Pietro.
16, 38. Piana Clotilde, Rina e Giacinta fu dott. Giacomo.

TABOR (Via), regione Pozzo Strada, a sinistra dello stradale di Francia e parallela alla strada vicinale della Pronda, m. 65 (**B 13**).

Vetta nelle Alpi Cozie, al nord del Monginevro (m. 3180).

Pret.: Mand. V, Sez. San Salvatore.
P. S.: Delegaz. San Paolo.
C. E. A.: Mand. V.
C. E. P.: Coll. IV.
Parr.: di Pozzo Strada.

1. Molardo Luigi e padre.
3. Rossi Cesare di Giulio.

TADINI (Strada vicinale del), in regione Valsalice, m. 640 (**I 18**).

Dal nome di un antico casinale.

Pret.: Mand. VI, Sezione Borgo Po.
P. S.: Sez. Borgo Po.
C. E. A.: Mand. VI.
C. E. P.: Coll. V.
Parr.: Santa Margherita.

19. Capr olo Delfina vedova Tabasso.
21. Tavella Lucia di Gioachino in Caldara.
Tavella Gioachino fu Gio.
23. Sacerdote Anna ved. di Diena Giacobbe e figlie Marietta ed Amalia.
25. Dostefanis Gio. (eredi).
27. Passaleva Ulisse-Mario, Oreste e Teresa.
Passaleva Giuseppe, Eugenio, Francesca e Francesco fu Giacomo.
Moiso Giovanni di Teodoro.
Scaglia Orsola di Giuseppe in Varetto.
Colonna Luigia in Faldella.

TALUCCHI Giuseppe, seconda via parallela a notte del corso Francia, m. 550 (**L 11**).

Distinto architetto, allievo del Bonsignore ed autore di vari importanti edifici in Torino e nel Piemonte. Morì nel 1868.

Pret.: Mand. II, Sez. Moncenisio.
P. S.: Delegaz. San Donato.
C. E. A.: Mand. VII.
C. E. P.: Coll. II.
Parr.: dal principio fino a via Casalis Parr. S. Donato; da via Casalis al fine Parrocchia S. Alfonso de' Liguori.

1. Rossi Andreina in Ferrari ing. Achille.
3. Billotti Gaspare fu Melchiorre.
23. Patriarca cav. Alfredo.
33. Morano Luigia (Gigetta) di Colombo.
35. Germano not. Annibale fu Giovanni.

2. Segre Samuel.
4. Foa Vittorio fu Raffaele ed Ernesta fu Giacob. coniugi.
6. Degaudenzi dott. Lodovico.
12. Fiorito cav. avv. Gius. Maria.
14. Laffargo Pietro.
16. N. N.
36. Morano Luigia di Colombo.

TARANTO (Corso), compreso tra lo stradale di Vercelli ed il Po, m. 2100 (**V 6**).

Città nella provincia di Lecce: è sede di un grande arsenale militare: il suo porto è il principale del Mar Jonio.

Pret.: Mand. VII, Sezione Borgo Dora dalla strada di Vercelli alla strada dell'Arrivore. — Mand. VI, Sez. Borgo Po dalla strada dell'Arrivore al Po.
P. S.: Sez. Borgo Dora.
C. E. A.: Mand. VII.
C. E. P.: Coll. II.
Parr.: dalla strada di Vercelli alla strada dell'Arrivore Parr. Abbadia di Stura; dalla strada dell'Arrivore al fine Parr. S. Gaetano.

TARINO conte Luigi, quarta via perpendicolare a sinistra del corso S. Maurizio, m. 275 (**S 12**).

Generoso cittadino che usò le sue ricchezze a sollievo dei poveri. Diede 100.000 lire all'Ospizio Generale di Carità, di cui era presidente.

Pret.: Mand. VI, Sezione Borgo Po.
P. S.: Delegaz. Vanchiglia.
C. E. A.: Mand. VI.
C. E. P.: Coll. III.
Parr.: Santa Giulia.

7, 7*bis*. Guala Francesco.
9. Merle sorelle.
11. Lombardi ing. Luigi e Stef. fu Giuseppe.
13, 15. Goglio Giuseppe (eredi).
23. Quaglia Anna.

2. Villata Teresa ved. Merlo. Merlo Caterina, Giovannina e Maria fu Domenico.
4. Mondino cav. prof. Casimiro fu Alessandro.
4*bis*. Ferrati avv. Cesare (eredi).
6. Berzia Carlo-Gustavo di cavaliere Pietro.
6*bis*. Berzia Enrichetta fu Giovanni Cesare.
Bertoglio Caterina vedova Berzia.
8. Berzia cav. Pietro.
10, 12. Massarani Giacomo e Borelli Emma coniugi.
14. Trabbia Giuseppe fu Giov.
16. Giuppone Giov. e Sartorio Maria coniugi.
18. Bich di Chanaz baronessa Maria di Carlo.

TASSO (V. Torquato Tasso).

TASSONI Alessandro (Corso), tratto dell'antica via Circonvallazione compreso tra l'antica barriera di Francia e la Dora, m. 1150 (**I 9**).

Fu segretario alla Corte di vari Principi italiani, e fra gli altri del duca di Savoia Carlo Emanuele I. Celebre poeta, autore della *Secchia rapita*. Nato in Modena nel 1565, vi morì nel 1635.

Pret.: Mand. VII, Sezione Borgo Dora i numeri dispari. — Mand. II, Sez. Moncenisio i numeri pari.
P. S.: Delegaz. di San Donato.
C. E. A.: Mand. VII.
C. E. P.: Coll. II.
Parr.: Sant'Alfonso de' Liguori.

47. Salvago avv. Pietro.
49. Id. id.
51. Fer-Famil Domenica in Seffusatti e Luigi fu Antonio.
55. Tonso Bartolomeo.
57. Bellando Gius. Luigi.
59. Pozzi Elda Ernestina fu Enr.
61, 63, 65. Demanio dello Stato (Soc. del Tiro a segno Naz.).

4. Stella Bianca in Azimonti.
6. Rossi Alfredo fu Gerolamo.
36. Mazzoli cav. Angelo fu Luigi.
38. Id. id.
50. Beraud Ognissanti.
52. Visetti Carlo fu Vincenzo.
54. Municipio di Torino.
56. Feyles Gio., Agostino Luigi e Cesare fu Martino.
58. Municipio di Torino.

TEATRO (Vicolo del), perpendicolare a giorno di via Cesare Battisti, dietro al teatro Carignano, m. 30 (**P 13**).

Dal teatro Carignano ad esso vicino.

Pret.: Mand. IV, Sez. Po.
P. S.: Sez. Dora.
C. E. A.: Mand. I.
C. E. P.: Coll. I.
Parr.: San Filippo.

2. Cornagliotto cav. ing. Giuseppe.

TENDA (Via), seconda perpendicolare a sinistra dello stradale di Nizza oltre il corso Spezia, m. 90 (**M 22**).

Colle delle Alpi Marittime in provincia di Cuneo, attraversato da una strada carrozzabile che scende a Nizza Marittima. È alto m. 1873 ed è fortezza di second'ordine.

Pret.: Mand. V, Sez. San Salvatore.
P. S.: Delegaz. Barriera di Nizza.
C. E. A.: Mand. V.
C. E. P.: Coll. IV.
Parr.: Patr. di S. Giuseppe.

4. Jarre A.
6. Id. id.
8. Ghio prof. Alfredo ed Emilio fratelli.
10. Valle coniugi.

TENIVELLI Carlo, quinta via normale a nord di via Cibrario, m. 180 (**L 10**).

Fu professore di rettorica a Moncalieri, ove avendo sedato un tumulto per la carezza dei viveri, fissando il prezzo alle derrate, venne arrestato quale rivoluzionario e fucilato nell'anno 1797.

Pret.: Mand. II, Sez. Moncenisio.
P. S.: Delegaz. di San Donato.
C. E. A.: Mand. VII.
C. E. P.: Coll. II.
Parr.: San Donato.

1. Truffo Michele di Antonio.

8. Carre Rosa in Badanelli.
10. Id. id.

TEPICE, via nella frazione Molinette, m. 140 (**N 21**).

Piccolo fiume, affluente alla destra del Po, presso La Loggia.

Pret.: Mand. V, Sez. San Salvatore.
P. S.: Delegaz. Barriera di Nizza.
C. E. A.: Mand. V.
C. E. P.: Coll. IV.
Parr.: Patr. di S. Giuseppe.

7. Sapegno Mario di Carlo.

2. Garassino Giovanna vedova Sosena.
4. Barile Luigi.
6. Id. id.
Barile Giovanni.
Barile Rosa in Boasso, Francesca ed Elisa.
Barile Margherita, Maria, Celestina, Angiolina.
Bonino Teresa ed Anna.

TERAMO, via parallela a ponente del corso R. Parco normale al corso Verona, m. 140 (**R 10**).

Graziosa città dell'Abruzzo, e capoluogo di Provincia. Industrie varie ed abbastanza attive. Patria della poetessa Giannina Milli (1827-1888).

Pret.: Mand. VII, Sezione Borgo Dora.
P. S.: Sezione Borgo Dora.
C. E. A.: Mand. VII.
C. E. P.: Coll. II.
Parr.: San Gioachino.

1. Noro geom. Gio.-Andrea di Michele.
3. Gallo Carlo.

TESSO (Via), prima perpendicolare a sinistra dello stradale di Lanzo, m. 390 (**N 7**).

Fiumicello che affluisce nella Stura presso Lanzo.

Pret.: Mand. VII, Sezione Borgo Dora.
P. S.: Delegaz. San Donato.
C. E. A.: Mand. VII.
C. E. P.: Coll. II.
Parr.: N. S. della Salute.

15. Società Nazionale Officine di Savigliano.
17. Id. id.
19. Del Pero Paolo e Berardo Teresa coniugi.
21. Id. id.

2. Palazzo prof. Carlo di G. B.
6. Defilippi Maurizio fu Dom.
8, 8*bis*. Società Anon. Trinchieri Annibale.
10. Chiavazza Andrea (eredi).
12. Massaia Ant. e figlia Delfina.
14. Martinengo Giov. Batt. e Salza Maria coniugi.
14*bis*. Migliasso Giovanni, Domenico e Maria.
16. Massano Annita, Ernesto, Luigi-Virginio e Carlo di Giuseppe.
Massano Gius. fu Domenico.
18. Bertolotto Margh. in Luca.

TESTONA (Via), regione Lingotto, a sinistra e perpendicolare allo stradale di Nizza, m. 245 (**L 27**).

Comune della provincia e circondario di Torino.

Pret.: Mand. V, Sez. San Salvatore.
P. S.: Delegaz. Barr. Nizza.
C. E. A.: Mand. V.
C. E. P.: Coll. IV.
Parr.: del Lingotto.

1. Martin Gio. fu Bartolomeo.
3, 5. Id. id.

4. Musso Giuseppe.
6. Avataneo Giovanni.

TETTI BERTOGLIO (Strada vicinale dei), frazione di Superga, oltre la borgata Sassi (**Z 10**).

Un piccolo aggruppamento di cascinali, proprii di diverse famiglie Bertoglio, dà il nome a questa regione.

Pret.: Mand. VI, Sezione Borgo Po.
P. S.: Sez. Borgo Po.
C. E. A.: Mand. VI.
C. E. P.: Coll. V.
Parr.: di Superga.

TETTI GARIGLIO (Strada in frazione di Cavoretto (**Q 2**).

Piccolo e ridente nucleo di case graziose e di villini sulla sinistra della strada di Cavoretto, e che prende nome dai chi, primo, fabbricò in questa regione.

Pret.: Mand. V, Sez. San Salvatore.
P. S.: Sez. Borgo Po.
C. E. A.: Mand. VI.
C. E. P.: Coll. V.
Parr.: di Cavoretto.

149. Riva Vittorio.
151. Gariglio Umberto fu Ludovico.

150. Feno Olimpia in Gargl Giacomo.

TETTI ROCCO (Strada a nella regione Superga.

Pret.: Mand. VI, Sezione Borgo Po.
P. S.: Sez. Borgo Po.
C. E. A.: Mand. VI.
C. E. P.: Coll. V.
Parr.: di Superga.

TETTI VARRÒ (Strada vicinale ai), a destra dello stradale di Stupinigi, presso il R. Ospizio di Carità (**G 21**).

Dal nome di alcuni cascinali un tempo ivi esistenti.

Pret.: Mand. V, Sez. San Salvatore.
P. S.: Sez. San Secondo.
C. E. A.: Mand. V.
C. E. P.: Coll. IV.
Parr.: della Crocetta.

285. Municipio di Torino.
753. Ospizio di Carità.
775. Giuganino Giorgio fu Giorgio Rosazza avv. Felice.
Luserna Luigi.
777. Levi Salvador fu Elia.
779. Id. id.

310. Municipio di Torino.
760. Giovine prof. rag. Angelo.
762. Ferrero fratelli fu Felice.
Ferrero fratelli e sorelle fu Vincenzo.
Ferrero sorelle fu Pietro.
Ferrero sorelle fu Antonio.
Bobbio fratelli e sorelle di Carlo.
Debenedetti Erminia fu Alessandro vedova Malvano (eredi)
764. Serra Domenico fu Vinc.
Gibbone Giov.a in Gamba.
Gallino Caterina, Gio. Luigi, Vincenzo e Virginia.
Gamba Giuseppe fu Giov.
770. Bruni avv. Ottavio di G. B.

THESAURO conte Emanuele, seconda via perpendicolare a sinistra di via Nizza dopo il corso del Valentino, m. 85 (**O 17**).

Letterato, nato in Torino nell'anno 1591, morto nel 1677. Scrisse una *Storia del Piemonte* e una *Storia di Torino*.

Pret.: Mand. V, Sez. San Salvatore.
P. S.: Sez. San Salvatore.
C. E. A.: Mand. V.
C. E. P.: Coll. IV.
Parr.: Sacro Cuore di Maria.

1. Seghesio Ernesto.
. Piano Guglielmo, Giuseppina, Angelica fu Felice e Mazza Maria fu Domenico in Piano Guglielmo.

2. 4. Fubini Davide (eredi).
6. Blanchetti nob. Alfredo.
8. Bonavera Adele ved. Bonelli.

THONON (Via), in direzione normale dello stradale di Nizza, parallela ed a notte del corso Spezia, m. 100 (**M 21**).

Piccola città nell'alta Savoia, sulla riva meridionale del lago di Ginevra. Luogo d'origine della illustre casa dei Gerbaix de Sonnaz.

Pret.: Mand. V, Sez. San Salvatore.
P. S.: Delegaz. Barriera di Nizza.
C. E. A.: Mand. V.
C. E. P.: Coll. IV.
Parr.: Patr. di S. Giuseppe.

4. Mosso Carlo.

TIEPOLO Giovanni Battista, ultima via trasversale al corso Dante, presso il ponte Isabella, m. 210 (**P 19**).

Distinto pittore e incisore veneziano, uno degli ultimi della gran Scuola Veneziana, nato nel 1693, morto nel 1770.

Pret.: Mand. V, Sez. San Salvatore.
P. S.: Sez. San Salvatore dal principio sino al corso Dante. — Delegaz. Barriera di Nizza dal corso Dante al termine.
C. E. A.: Mand. V.
C. E. P.: Coll. IV.
Parr.: Sacro Cuore di Gesù.

5. Toesca Maria in Lavini.
7. Id. id.
9. Id. id.

2. Stillio Ernesto fu Emilio.
4. Galli Ferdinando.
8. Grappio fratelli.
10. Bordino Emilia.

TIZIANO Vecellio, seconda via trasversale alla via Nizza, oltre il corso Dante, m. 950 (**O 20**).

Il più grande pittore della Scuola Veneziana, nato a Pieve di Cadore nel 1477, morto nel 1576. Come il Vinci, egli studiò sette anni per disegnare la *Cena del Signore*, il più mirabile fra i tanti suoi quadri.

Pret.: Mand. V, Sez. San Salvatore.
P. S.: Delegaz. Barriera di Nizza.
C. E. A.: Mand. V.
C. E. P.: Coll. IV dal principio sino a via Giotto. — Collegio III da via Giotto al termine.
Parr.: Sacro Cuore di Gesù.

7. Ceronetti Angelo.
9. Conte rag. Gius. di Agost.
13. Ospizio pei poveri vecchi (Fondazione Molla).
15. Galateri di Genola e Suniglia bar.a Enrica in Oreglia di Santo Stefano Tancredi.
17. Porta prof. cav. Francesco.
21. Borgiani avv. Cesare Luigi.
Perroncito comm. professor Edoardo.
23. Ottolenghi Consolina in Ottolenghi Camillo.
25, 27. Atleta Michele Giuseppe.
29. Ferraris.
29*bis*. Marione Alfonsina.
31. Quaranta Gius. fu Pietro e Manuel Madd. fu Lod. coniugi.
33. Toselli Annibale, Romolo e Remo.
37. Mombello Carlo.
39. Id. id.
43. Quaranta Giuseppe e Manuel Maddalena coniugi.
45. Borla Marianna ved. Manuel e figlie.
47. Rossi Ida e Lydia fu cav. Giov.
51. FIAT (Soc. Anon.).
51*bis*. Id. id.
55. Id. id.
57. Id. id.
57*bis*. Calliano ved. Ubertalli ed eredi.

2. Martin Giovanni.
4, 6, 8. Id. id.
10. Govean Enrico fu Felice.
20. Renaudo Lorenzo, Clemente ed Enrico fratelli fu Gius.
22. Unione Industriale Torinese già Foggi.
28. Mazzola Giuseppe fu G. B.
30, 32. Id. id.
34. De Gaspari cav. Giovanni.
36. Id. id.
44. Gandiglio Paolina vedova Bernasconi.
46. Pennacino Cesare fu Giov.
48. Genovese Irene fu Giovanni. D'Orlandi Carolina e Albino fu Giorgio.
60. De Gaspari cav. Gio. fu Ben.
62. Id. id.

TOMMASEO Nicolò (Via), vicino al Gasometro, dal corso Regina Margherita al corso Tortona, m. 525 (**T 12**).

Celebre critico e letterato, nato a Sebenico in Dalmazia. Nel 1848, proclamata in Venezia la Repubblica, fu Ministro della pubblica istruzione. Caduta Venezia, esulò a Corfù; venne quindi a Torino, poi si stabilì a Firenze, ove morì nel 1874.

Pret.: Mand. VI, Sezione Borgo Po.
P. S.: Delegaz. Vanchiglia.
C. E. A.: Mand. VI.
C. E. P.: Coll. III.
Parr.: SS. Nome di Gesù.

10. Pesando Michele e Giuseppe fu Giuseppe.

TORQUATO TASSO, tra le vie Milano e Quattro Marzo, m. 135 (**P 12**).

Sommo poeta epico, nato a Sorrento nel 1544. Compose la *Gerusalemme Liberata*, la più bella delle epopee italiane. Condusse una vita travagliata: nel 1595 chiamato a Roma per ricevere in Campidoglio il lauro trionfale, moriva pochi giorni prima.

Pret.: Mand. I, Sez. Dora.
P. S.: Sez. Dora.
C. E. A.: Mand. I.
C. E. P.: Coll. I.
Parr.: i numeri pari Parrocchia Corpus Domini, quelli dispari Parr. S. Giovanni.

1. Garbiglia Giuseppina fu Carlo ved. Daziani.
3. Giordano Antonio e Gardino Domenica coniugi.
Vigitello Giovanni (eredi).
5. Precerutti Carlo Gioachino di Vincenzo.
7. Municipio di Torino (Ospizio dei PP. Cappuccini).
Mazzucchelli Paolo.
9. Bottino Anna ved. Pentenero.
Fossati-Reyneri nob. Laura ved. Oddone Giov. Batt.
11. Id. id.

TORRE PELLICE (Via), in regione S. Paolo, perpendicolare al corso Ferruccio e parallela alla via Brondello, m. 420 (**H 15**).

Comune della provincia di Torino, in amena posizione, a 526 m. di alt. È il capoluogo delle comunità protestanti Valdesi che si mantennero in queste valli malgrado le sanguinose persecuzioni subite al tempo delle guerre di religione.

Pret.: Mand. V, Sez. San Salvatore.
P. S.: Delegaz. San Paolo.
C. E. A.: Mand. V.
C. E. P.: Coll. IV.
Parr.: della Crocetta.

4. Bardi Erminia in Prono.
8. Aghemo Bartolomeo.

TORRICELLI Evangelista. A sud dell'antica piazza d'Armi, quinta via parallela a mezzodì del corso Peschiera, m. 770 (**L 17**).

Celebre fisico e geometra, allievo di Galileo Galilei, inventore del barometro; si hanno di lui varie opere; nacque nell'anno 1608 e morì nel 1647.

Pret.: Mand. III, Sezione Monviso.
P. S.: Sez. San Secondo.
C. E. A.: Mand. V.
C. E. P.: Coll. IV.
Parr.: della Crocetta.

37. Ramella geom. e Bert (Ditta).
43. Villata Lucrezia ved. Toffaloni.
45. Gribaldo Attilio di Giacomo.

47. Chiapasco prof. C. F.
49. Bellone Carlo (eredi).
51. Casalone Giovanni Luigi.

2. Costantini Zaira.
4. Chiriotto fratelli.
38. Rolando Gius. fu Maurizio
40. Augero Luigia ved. Mossotto.
44. Vinelli Rita in Diatto cavaliere Pietro.
46. Ramella.
48. Margara Filippo di Franc.
50. Ferrero Giuseppe di Filib. e Ghigo Lucia coniugi.

TORTONA (Corso), tratto dell'ex via di Circonvallazione compreso fra il corso Antonelli e il corso R. Parco, m. 1820 (**U 12**).

Città capoluogo di circondario in provincia di Alessandria non lungi dalla Scrivia.

Pret.: Mand. VI, Sezione Borgo Po.
P. S.: Delegaz. Vanchiglia.
C. E. A.: Mand. VI dal principio sino a Dora. Mand VII dalla Dora al termine.
C. E. P.: Coll. III dal principio sino a Dora. — Coll. II dalla Dora al termine.
Parr.: i numeri dispari Parrocchia SS. Nome di Gesù; i numeri pari Parr. S. Croce.

1. Aymini Laura, Riccardo, Ilda e Giulio fu Ottavio.
3. Demanio dello Stato (Ministero della Guerra).
7, 9. Rossi Carlo.
21. Municipio di Torino (Scuola Muratori).

2. Pianca Elisa in Buffaglia
4. Tosatto Domenica ved. Tamagno.
6, 8. Corte di Montanaro conte Gius. di conte Giacinto.
10, 12. Soc. Anon. *Taurus.*
14. Mochino Luigi.
22. Chiampo Paola ved. Tessa.
24. Castano Federico fu Gius.
26. Cresta Francesco.
28. Audenino (eredi).
30. Chiesa Margh. ved. Campra.
32. Artusio Giovanni.
34. Biancotto Giacomo.
36. Termini coniugi.
38. Ivaldi Pietro e Borino Rosa coniugi.
40. Giordano Giuseppe.
42. Lana Michele.
44. Debenedetti Rachele fu Moise. Bruno Vitale di Placido. Bologna Giuseppa ved. Falchero (eredi) e figlio cavaliere Luigi.
46. Pentenero coniugi.
48. Roero Pietro.
50. Offic. Moncenisio. (Soc. An.).
66, 68, 68*bis*, 70. Municipio di Torino.
72, 76, 78. Id. id.

TOSELLI (V. Pietro Toselli).

TRANA, seconda via a sinistra oltre l'antica barr. di Francia, m. 375 (**H 12**).

Comune nel circondario di Susa, sulla strada di Giaveno, noto pel suo Santuario, e per la prossimità del lago che porta il suo nome.

Pret.: Mand. V, Sez. San Salvatore.
P. S.: Delegaz. San Paolo.
C. E. A.: Mand. V.
C. E. P.: Coll. IV.
Parr.: di Pozzo Strada.

1. Istit. Sordomuti e sordomute.
15. Zulli Giacomo e Enea fratelli.
17. Flecchia Giuseppina in Fioretta, Luigia e Rosa. Viarana Giulia in Flecchia.

4. Querena cav. Francesco.
6. Delva Luigia fu Biagio.
6*bis*. Id. id.
8. Società Anon. Tramways di Torino.

TRAPANI (Corso), compreso tra la ferrovia di Susa e lo stradale di Francia, m. 2200 (**F 13**).

Città della Sicilia, famosa ed invincibile per le sue mura, i suoi forti, perchè circondata dal mare e da scogli; ha un buon porto e commercio attivissimo.

Pret.: Mand. V, Sez. San Salvatore.
P. S.: Delegaz. San Paolo.
C. E. A.: Mand. V.
C. E. P.: Coll. IV.
Parr.: di Pozzo Strada.

TRAVERSE (Strada delle), Frazioni di Sassi e Superga, a sinistra della strada di Cartman.

Pret.: Mand. VI, Sezione Borgo Po.
P. S.: Sez. Borgo Po.
C. E. A.: Mand. VI.
C. E. P.: Coll. V.
Parr.: di Sassi.

TRE GALLINE (Via delle), prima a sinistra di piazza Emanuele Filiberto, m. 50 (**P 11**).

Da un albergo di questo nome.

Pret.: Mand. I, Sez. Dora.
P. S.: Sez. Dora.
C. E. A.: Mand. I.
C. E. P.: Coll. I.
Parr.: Sant'Agostino.

2 Tavella Francesco (eredi).

TRENTO (Corso), all'incontro dei corsi Peschiera e Siccardi e terminante al piazzale Italia, m. 330 (**L 15**).

Città capoluogo del Trentino, di indole prettamente italiana. Fra giardini e nella zona più gaia eresse a Dante il più bel monumento esistente.

Occupata dalle truppe italiane il 3 Novembre 1918.

Pret.: Mand. III, Sezione Monviso.
P. S.: Sez. San Secondo.
C. E. A.: Mand. V.
C. E. P.: Coll. IV.
Parr.: della Crocetta.

11. Turbiglio avv. comm. Franc.
4. Belmondo cav. uff. Giu Camillo.
14, 16. Righini cav. Avve fu Gaudenzio.

TRE QUARTINI (Vicolo in via Bertola, in com zione della Galleria G m. 35 (**P 13**).

Da un'antica osteri questo nome.

Pret.: Mand. IV, Sez
P. S.: Sez. Dora.
C. E. A.: Mand. I.
C. E. P.: Coll. I.
Parr.: San Filippo.

1. Laclaire-Pagano Corinn

2. Anziano Carlo fu Pietr
4. Geisser comm. avv. Alb

TRE STELLE (Vicolo), pe dicolare a sinistra di via tola, prima di via Vent tembre, m. 35 (**P 13**).

Da un'antica osteria questo nome.

Pret.: Mand. IV, Sez.
P. S.: Sez. Dora.
C. E. A.: Mand. I.
C. E. P.: Coll. I.
Parr.: San Filippo.

3. Cereia Federico fu Antoni figli Caterina in Savio. G seppe, Efisio ed Ida derico.
5. Anziano Carlo e Pietro Pietro.

TRE TETTI (Vedi Borgo Drosso).

TREVISO, via lungo la sponda sinistra del canale di Mezz trasversale di via Livorno, m. 640 (**M 8**).

Città antichissima nel Veneto: ha belle piazze e sontuosi edifizi ed è rinomata per le sue cartiere e le sue fonderie di campane.

Pret.: Mand. II, Sez. Moncenisio.
P. S.: Delegaz. San Donato.
C. E. A.: Mand. VII.
C. E. P.: Coll. II.
Parr.: San Donato.

31. Municipio di Torino.

TRIESTE (Corso), all'incontro dei corsi Montevecchio e Siccardi, terminante al piazzale Italia di fronte allo *Stadium*, m. 315 (**M 15**).

La prima e più importante città marittima e commerciale del Littorale. Città bella e fiorente, occupata dalle truppe italiane il 3 Novembre 1918.

Pret.: Mand. III, Sezione Monviso.
P. S.: Sez. San Secondo.
C. E. A.: Mand. V.
C. E. P.: Coll. IV.
Parr.: della Crocetta.

1. Bernacchi cav. Mario.
2. Id. id.
7. Ceresa comm. ing. Carlo Angelo fu Stefano.
25, 27. Savoretti cav. Giuseppe.
29. Gallina Tito.

TRIESTE (Piazza), tramediante via Gorizia nel tratto compreso tra le vie Filadelfia e Boston nella nuova piazza d'Armi.

Pret.: Mand. V, Sez. San Salvatore.
P. S.: Sez. San Secondo.
C. E. A.: Mand. V.
C. E. P.: Coll. IV.
Parr.: della Crocetta.

TRINCEE (Via delle), borgata suburbana, prima a destra e parallela alla via del Ridotto, m. 125 (**O 6**).

Nome d'origine popolare sorse atto a ricordare qualche episodio della battaglia ivi combattuta tra Francesi e Piemontesi nel 1706.

Pret.: Mand. VII, Sezione Borgo Dora.
P. S.: Delegaz. San Donato.
C. E. A.: Mand. VII.
C. E. P.: Coll. II.
Parr.: N. S. della Salute.

21. Lasagno Anna in Padovano, Maria in Padovano Carlo, Giuseppa e Rosa fu Andrea. Paiano Francesca fu Giov. Padovano Antonio fu Giovanni
21*bis*. Lasagno Maria in Padovano, Giuseppa in Gribaldo e Rosa fu Andrea.
23. Nigra Francesco e Meinardi Apollonia coniugi. Cerrato Giuseppe e Mosso Anna coniugi.
25. Ghiotti Secondo e Vernetti Maria coniugi.

6. Riccardino Dom., Luigi, Giuseppe, Domen.a, Maria e Luigia fu Francesco.
12. Riccardino Domenico, Luigi e Giuseppe fu Francesco.
22. Demichelis Luigi e Crosetti Catterina coniugi.

TRIPOLI (Via), parallela a ponente della nuova piazza d'Armi, compresa tra la ferrovia di Susa e il corso Cosenza, m. 1850 (**G 19**).

Città capoluogo della Tripolitania: esporta piume di struzzo, lane, spugne, avorio, cereali.

Pret.: Mand. V, Sez. San Salvatore.
P. S.: Sez. San Secondo.
C. E. A.: Mand. V.
C. E. P.: Coll. IV.
Parr.: del Lingotto.

55. Istituto Torinese per Case popolari.
50. Municipio di Torino (Scuola G. Mazzini).
52. Id. id.

TRIVERO (Via), regione Pellerina, prima a destra e parallela al prolungamento di via Cibrario (**F 9**).

Comune della provincia di Novara, circondario di Biella.

Pret.: Mand. VII, Sezione Borgo Dora.
P. S.: Delegaz. San Donato.
C. E. A.: Mand. VII.
C. E. P.: Coll. II.
Parr.: di Pozzo Strada.

11. Clari Antonio e Pastore Alessandra coniugi.
13. Comoglio Bernardo e Clari Maria coniugi.
15. Clari Agostino e Comoglio Nicolina coniugi.
17. Frua Maria e figli Robino Lorenzo, Cristina ed Alfr.

6. Napione geom. prof. Paolo.
10. Amerio coniugi.
12. Zanello Giuseppe fu Luigi.

TUNISI (Via), perpendicolare a giorno della via Filadelfia, compresa tra questa e il corso Girgenti, m. 700 (**H 22**).

Città capitale della Tunisia, ha un cospicuo traffico per mare: è abitata per la massima parte da italiani.

Pret.: Mand. V, Sez. San Salvatore.
P. S.: Delegaz. Barr. Nizza.
C. E. A.: Mand. V.
C. E. P.: Coll. IV.
Parr.: del Lingotto.

UDINE (Via). Dalla via Caserta alla stazione Dora, m. 650 circa (**N 8**).

Città del Veneto: ragguardevole per i suoi traffichi massime di pannilani e filati di seta.

Pret.: Mand. II, Sez. Moncenisio da via Caserta a Dora. — Mand. VII, Sez. Borgo Dora oltre la Dora.
P. S.: Delegaz. San Donato.
C. E. A.: Mand. VII.
C. E. P.: Coll. II.
Parr.: San Donato.

URBANO RATTAZZI, prima via perpendicolare a destra di via Mazzini, m. 165 (**P 15**).

Ministro di Vittorio Em. II, nato in Alessandria nel 1806, morto nel 1873. Uomo parlamentare di polso.

Pret.: Mand. IV, Sez. Po.
P. S.: Sez. Monviso.
C. E. A.: Mand. III.
C. E. P.: Coll. IV.
Parr.: Mad. degli Angeli.

1. Ospizio di Carità.
3. Capellina Ernesto fu Domen.
5. Jocteau bar. avv. Carlo Alberto.
7, 11. Cerutti Antonietta ved. Priotti.

2. Anfosso Paolo.
6, 8. Mondino ing. Luigi.
10. Fubini cav. Samuel fu Sabato.

URBINO (Via). Parallela a notte della via Pesaro tra il corso Principe Oddone e la via Cigna, m. 390 (**O 9**).

Città delle Marche: sorge sopra un monte. Patria di Raffaello Sanzio. Fu già capitale di un ducato, dominio dei Montefeltro.

Pret.: Mand. I, Sez. Dora.
P. S.: Sez. Borgo Dora.
C. E. A.: Mand. VII.
C. E. P.: Coll. II.
Parr.: Maria SS. Ausiliatrice.

3, 5. Corlando Gio. e Gio Batt.
11. Martinetto Palmira in Milano.
35. Buffa Giuseppe fu Basilio.

2. De Bernini contessa Giuseppina in Della Croce.
4. Fassio Gio. fu Gio.
6. Govean Maria in Vigliani.
34. Buffa Giuseppe fu Basilio.
36. Ronco Gio. fu Lorenzo.
38. Mosso Vincenzo.
40. Musso Lorenzo.

VADO, via in regione Millefonti, normale allo stradale di Nizza, parallela ed a giorno della via Garessio, m. 140 (**M 24**).

Comune alle dipendenze di Savona, con porto attivo.

Pret.: Mand. V, Sez. San Salvatore.
P. S.: Delegaz. Barriera di Nizza.
C. E. A.: Mand. V.
C. E. P.: Coll. IV.
Parr.: Patr. di S. Giuseppe.

406. Soldano don Giuseppe.

VAGNONE (Via), quarta perpendicolare a destra di via Cibrario, m. 420 (**L 10**).

Fisico e matematico, nato a Mont-Louis (Francia), morto a Troffarello (Torino) nel 1831. Un antenato di questa famiglia nel secolo XIV faceva omaggio alla città di Torino dei due feudi di Drosso e Borgaretto.

Pret.: Mand. II, Sez. Moncenisio.
P. S.: Delegaz. San Donato.
C. E. A.: Mand. VII.
C. E. P.: Coll. II.
Parr.: San Donato.

3. Pozzo cav. Egidio.
5. Zorio geom. Giuseppe.
7. Righini cav. uff. Vincenzo.
17. Rossetti Pietro.
19, 21. Gierleri M. A. (Ditta).
25. Boggio Gio. fu Battista.

6. Maffei can. Franc. fu Ant. Gilli teol. Gius. di Domen.
16. Martinolo Luigi fu Luigi.
18. Tagini Caterina fu Luigi vedova Patrone. Patrone Felice ed Annetta fu Felice.
20, 22. Abbati avv. cav. ufficiale Luigi e sorelle.
26. Bainotti Antonio.

VALDIERI (Via), nella borgata Cenisia, tra il corso Ferruccio e la via Cesana, m. 330 (**H 13**).

Giace in un ampio bacino ai piedi di alte e strane rupi: acque e foreste e brezze alpine ne rendono il soggiorno gradevole.

Pret.: Mand. V. sez. San Salvatore.
P. S.: Delegaz. San Paolo.
C. E. A.: Mand. V.
C. E. P.: Coll. IV.
Parr.: di Pozzo Strada.

1. Arone Anna-Maria vedova Bertolotti.
3. Bocca Giuseppe fu Giorgio.
11. Prelato Michele e Calvo Annetta coniugi.
13. Candellone Teresa.
19 Zan Arturo.

20. Perazzone Agost. di Pietro.
28. Paglierino Leopoldina, Giovannina, Gius., Alberto ed Emma fu Giovanni.
30. Golzio Emilia in Grafli.

VALDOCCO (Corso), ultimo perpendicolare a destra di via Garibaldi, m. 450 (**N 11**).

Alcuni vorrebbero derivar questo nome dall'essersi per lungo tempo giustiziati i condannati all'estremo supplizio: *Vallis occidionum*. Altri vorrebbero attribuirvi una origine teutonica (da *Wald*, bosco, selva); altri ancora crede che possa derivare dal nome proprio germanico *Waldoccus*.

Pret.: Mand. II. Sezione Moncenisio.
P. S.: Sez. Moncenisio.
C. E. A.: Mand. II.
C. E. P.: Coll. I dal principio sino a via Santa Chiara. – Coll. II da via Santa Chiara al termine.
Parr.: Mad. del Carmine.

1. Marchini Maria Teresa fu Angelo.
3. 5. Id. id.
7. Demanio dello Stato (Magazzino militare).
9. Demanio dello Stato (Distretto militare).
11, 13. Ospizio di Carità di Moncalvo.
15. Serra Cecilia.
17. Pessiva cav. Matteo e Grandi Teresa coniugi.
19. Praga Maria vedova Ferrero avv. Giuseppe.

2. 4. Demanio dello Stato (ex Caserma Dabormida).
6, 8. Momigliano Giacomo fu Isaia.

VALEGGIO (Via), penultima perpendicolare a destra di via Sacchi, m. 780 (**N 16**).

Dal luogo illustrato dalle vittorie dell'Esercito piemontese nel 1848. Villaggio della provincia di Verona sul Mincio, che fu quartiere generale di Carlo Alberto.

Pret.: Mand. III. Sezione Monviso.
P. S.: Sez. San Secondo.
C. E. A.: Mand. V.
C. E. P.: Coll. IV.
Parr.: della Crocetta.

1. Elia cav. Pietro fu Giovanni.
3. Nicola dott. Beniamino e Costantino fu Celestino.
5. Soc. Cartiera Italiana.
9. Nosenzo Giacomo, Natalina e Nazzareno fu Bonifacio.
15. Reda cav. Gregorio.
21. Gabutti Giuseppe Giacomo fu Giorgio.
23. Travaglini Eugenio ed Enrico fu Gio. Gaudenzio. Travaglini Gius. Tancredi e Teresa fu Giovanni.
25. Sciorelli Luigi e Clotilde fu Alessandro.
27. Kuster cav. uff. Antonio fu cav. Antonio.

2. Tedeschi avv. comm. Felice fu Marco.
4. Daneo avvocato grand' uff. Edoardo, deputato.
18. Gromis di Trana nob. Luigi fu conte Emilio.
22. Villa Pietro fu Giovanni.
24. Mazzucchelli Paolo.
26. Botto-Micca ing. cav. uff. Gio. fu Gius. e Botto-Micca Margherita in Mazzoni.
30. Gazelli di Rossana nob. avv. Augusto.
36. Rosazza Bernardo fu Luigi.

VALENTINO (Corso), di faccia alla chiesa di San Salvatore in via Nizza, m. 575 (**P 17**).

Dal castello del Valentino che sorge di fronte allo sbocco del corso: costrutto d'ordine di Maria Cristina vedova del duca Vittorio Amedeo I.

Pret.: Mand. V. Sez. San Salvatore.
P. S.: Sez. San Salvatore.
C. E. A.: Mand. V.
C. E. P.: Coll. IV dal principio sino a via Belfiore. Coll. III da via Belfiore al termine.
Parr.: Ss. Pietro e Paolo.

1. Guasco di Bisio marchesa Maria Teresa n. Arborio di Gattinara.
3. Ferrero Faustina in Boccasso.
5. Rossi conte senatore avv. Teofilo, comm. ing. Cesare, comm. avv. Enrico e gr. uff. dott. Ernesto fu Luigi.
7. Ferraris Fiorina ved. Talucchi. Talucchi ing. Luigi Paolo.
9. 11. Buzzetti Matilde in Trinchieri, avv. Bernardino e Paola in Besana.
13. Lanza Giovanni.
17. Ducco Antonio.
19. Bianchetti cav. Edgardo.
23. Jacazio Giovanni fu Paolo.
25. Ancarani cav. ing. Enrico.
27. Rogeri di Villanova conte Fil.
29. Ferrari d'Orsara nob. Teod. (eredi).
31. Bruno Raffaele, Vincenzo e Luigi fu Francesco. Cernusco Beatrice fu Pietro.
31*bis*. Pinna Raffaele (eredi
33. Buglione Ceresa Vitt., E... Giov. e Rob. fu Corrado.
35. Burzio Anna.
37. Cagneri Maria, Ern.. Olm... fu Giuseppe.

2. Salomone Giuseppina ... Actis-Grande. Salomone Annibale. Salomone Maria in Merl...
4. Occhetti Trombetta Bernar... fu Domenico.
6. Rosso Giovanni Antonio ... Giuseppe Tommaso.
14, 16. Porcheddu comm. ... Gio. Ant. fu Gius.
20. Id. id.
22. Remondini Federico ed E... Lombardi Anna. Miche... Rosa, Valeria e Costanti...
24. Bruni avv. Ottavio fu G...
26. Zumaglini dott. Ant. e ... Giuseppe, Lucia, Giovan... Luisa ed Ida.
28. Municipio di Torino (Seno... Rayneri).
30. Id. id.
34. Tabasso Carlo.
36. Colombo Feder. di Pompeo.
38. Galvagno Virginia ved. Banandi. Banandi Carlo, Giuseppina e Ifigenia fu cav. ing. Giov...
40. Id. id.

VALENTINO (Parco del), tra il fiume Po ed i corsi Vittorio Eman. II. Massimo d'Azeglio e Dante (**O 16, 17, 18**; **P 17, 18, 19**).

Aperto nel 1856, prende nome dal vicino castello omonimo. Per la sua vastità e per le ricche sue piantagioni, può dirsi uno dei più belli d'Italia.

Pret.: Mand. V. Sez. San Salvatore.
P. S.: Sez. San Salvatore.
C. E. A.: Mand. V.
C. E. P.: Coll. III.
Parr.: dal principio a via Pio Quinto Parr. San Massimo; da via Pio Quinto a via Burdin Parr. Ss. Pietro e Paolo; da via Burdin al corso Raffaello (compreso il Castello Medioevale) Parr. Sacro Cuore di Maria; e dal corso Raffaello al termine Parr. Sacro Cuore di Gesù.

501 isol. Salino conte Alfredo fu Augusto (vaccheria svizzera).
503 isol. Soc. canottieri *Armida*.
505 isol. Municipio di Torino per la Società *Cerea*.
507 isol. Municipio di Torino
509 isol. Municipio di Torino per la Soc. Canottieri *Eridano*. Soc. Canottieri *Caprera*.
511 isol. Soc. dei pattinatori.
513 isol. Municipio di Torino.

502 isol. Municipio di Torino.
504 isol. Demanio dello Stato (Scuola d'applicazione degli Ingegneri).
506 isol. Municipio di Torino per la Soc. Canottieri *Eridano*.
508 isol. Municipio di Torino.

isol. Ecclesia Carlo (Restaurant du Parc).
isol. Municipio di Torino.
isol. Municip. di Torino (Castello Medioevale).
isol. Municipio di Torino.

VALENZA (Via), a giorno del corso Porto Maurizio, trasversale della strada di Nizza, ... 600 (**M 25**).

Comune alle dipendenze di Alessandria, 10 km. a nord di questa, sulla destra del Po.

Pret.: Mand. V. Sez. San Salvatore.
P. S.: Deleg. Barr. di Nizza.
C. E. A.: Mand. V.
C. E. P.: Coll. IV.
Parr.: Patr. di S. Giuseppe.

VALFENERA (Via), nella borgata Vittoria, a giorno della via Vibò, m. 216 (**O 6**).

A ricordare il conte Francesco Nomis di Valfenera che col Boccardo furono i diligenti e saggi sindaci di Torino durante l'assedio del 1706.

Pret.: Mand. VII. Sezione Borgo Dora.
P. S.: Delegaz. San Donato.
C. E. A.: Mand. VII.
C. E. P.: Coll. II.
Parr.: N. S. della Salute.

1. Magnaghi Orsola in Marcati. Foja Virginia in Massola.
Vost. Mensa Pietro e Garello Anna coniugi. Garello Giovanni fu Gius.
5. Varetti Teresa fu Gaetano.
5. Mainardi Teresa ved. Fauda.
7. Gamero Carlo e Piazzo Giuseppina coniugi.

2. Valera Giuseppe ed Eugenia fu Angelo.
8. Ravicchio Giacomo e Margherita in Braga.
... Id. id.
16. Caveglia Carlotta (eredi).
16. Caudera-Tagna Giov. Batt.
22. Suppo Antonio. Tortonese Francesca in Suppo Antonio.
28. Casalegno Giovanni fu Giuseppe.

VALFRÈ (V. Sebastiano Valfrè).

VALGIOIE (Via), regione Tesoriera, prima perpendicolare ed a sinistra della via Salbertrand, m. 135 (**E 11**).

Comune del circondario di Susa: fra i monti alla destra della Dora Riparia.

Pret.: Mand. VII. Sezione Borgo Dora.
P. S.: Delegaz. San Donato.
C. E. A.: Mand. VII.
C. E. P.: Coll. II.
Parr.: di Pozzo Strada.

5. Corcelli ing. Luigi-Vladim.

10. Von Kuelmer Hans.

VALLETTE (Strada vicinale delle), nella frazione Lucento (**O 3**).

Piccola frazione nella borgata di Lucento.

Pret.: Mand. VII. Sezione Borgo Dora.
P. S.: Delegaz. San Donato.
C. E. A.: Mand. VII.
C. E. P.: Coll. II.
Parr.: di Lucento.

185. Minola Cesare, Desiderio e Ambrogio fu Luigi.
215. Maury geom. Olderico fu Luigi.

188. Bellini dott. Emilio e C.
210. Cavallo Rizzetti Celestino fu Francesco.

VAL PATONERA, strada vicinale in frazione di San Vito e Cavoretto (**O 23**).

Dal rio che la fiancheggia per un buon tratto e che divide il territorio di San Vito da quello di Cavoretto.

Pret.: Mand. V. Sez. San Salvatore.
P. S.: Sez. Borgo Po.
C. E. A.: Mand. VI.
C. E. P.: Coll. V.
Parr.: dalla strada di Cavoretto fino alla strada privata della villa Giullino Parr. del Pilonetto; dalla villa Gullino al termine Parr. S. Vito.

1. Gariglio Annetta in Massa.
7. Grattapaglia Giovanni e Maronero Caterina coniugi.
9. Fantino Giovanni e Macario Teresa coniugi.
11. Scalatiotti Natale fu Giov.
15. Desderi Giulietta fu cav. G. B. in Maina.
17. Abre Lucia ved. Aime.
19. Pochettino Michele.
21. Candelo Bartolomeo, Maria, Giacomo e Carolina fu Giovanni Battista.
23. Caramellino Carlo Franc. fu Antonio e Vitrotti Carolina coniugi.
25. Musso Vittoria fu Giuseppe in Socco.
29. Rovero Antonio.
31. Brosio Maddalena in Della Casa.
59. Pasini Vittorio.
61. Vaccarino Domenico.
63. Sinchetto Enrichetta ved. Maccario. Maccario Michele, Pietro e Francesco fu Giuseppe.
91. Graglia Giovanni e Dotto Teresa coniugi.
93. Bollito Gio. e Bosia Elisabetta coniugi.
101. Balbis prof. Fausto e Garrone Ermelinda coniugi.
107. Savarro-Oliveri Beatrice e figli Caretta, Ettore e Stefania.
119. Pianca Carlo fu Pietro.
121. Scanavino Emilia, Battista e Domenico fu Lorenzo.
123. Gullino Angelo e Vincenzo fu Giuseppe.
531. Debenedetti ing. comm. Emilio di Giacomo.
541. Villa Giuseppe e Rua Anna coniugi e Villa Carlo fu Andrea.
547. Avogadro di Collobiano conte Emiliano.
549. Roccarino avv. Maurizio.
553. Malvano Cesare ed Augusto.
557. Debenedetti Clelia di cav. Giacomo in Momigliano Moise.
559. Gramegna Giulia in Pagliero.
563. Rovej Antonio ed Enrico fu Felice.
565. Moretta Prospero, Luigi e Giovanni fu Giacomo.
567. Villata Teresa vedova Boniscontro.
569. Gariglio Pietro-Paolo fu Antonio.
571. Origlia Gaspare di Giov.
573. Bocca Stefano e Lupo Rosa coniugi.
575. Maffei Giovanni e Nizzia Teresa coniugi.
587. Pugno Pietro fu Giovanni.
589. Cantin Virginia di Aless.

12. 14. Martelli Clara ed Enrichetta fu Paolo.
36. Binello Clara ved. Griglio. Griglio Gio., Margh., Fortunata, Maria, Giuditta e Luigia fu Giacomo.
38, 40, 42, 44, 46. Id. id.
48. Bertola F.
50. Tavarnelli Cesare.
52. Gherardi Giorgina fu Augusto. Genovese Irene ved. D'Orlandi.
52*bis*. Scanavino Anna nata Bracco.
56. Bioglio P.
58. Lee Emma fu Giorgio ved. Luino.
544. D'Annibale Alberto fu cavaliere Giovanni.
546. Castellano Francesco.
548. Perroncito comm. professore Edoardo di Luigi.
552. Malvano Cesare ed Augusto fu Alessandro. Bocca Giuseppe e Friolo Paola coniugi.
554. Longhi Adalgisa in Faccenda.
556. Galli Ferdinando, Camillo, Antonio e Giuditta fu Antonio.
558. Avogadro di Collobiano conte Emiliano.
560. Battelli Argia in Castellano.
560*bis*. Medico Guerrino cav. Umberto.
562. Battaglio Carolina vedova Tonè.
564. Varetto Felicina in Brusa e Rovej Giovanna vedova Rovej usufruttuaria.
566. Peano prof. cav. Giuseppe. Bocca Lorenzo (eredi).
568. Cravanzola Alfredo.
570. Villata Pietro-Franc., Fel., Angelo fu Antonio.
578. Giacomasso Giovanni, Giuseppe e Carlo. Lupo Anna in Giacomasso.
582. Lupo Francesca e Rosa in Bocca.
584. Bracco Guglielmo fu ingegnere Emanuele, Gugl. e Gustavo fu Giovanni.

588. Vercelli Antonio e figli Luigi Giuseppe, Giovanni, Vittorio, Giacomo, Pompeo, Antonia e Maria.

VAL PATONERA (Strada verso la) (**S 20**).

Pret.: Mand. V. Sez. San Salvatore.
P. S.: Sez. Borgo Po.
C. E. A.: Mand. VI.
C. E. P.: Coll. V.
Parr.: San Vito.

117. Girosi Lina in Gabrielli.
127. Pedemonte Margherita in Carena.
133. Basco Ant., Gasp., Gius., Luigi, Maria, Pietro e Teresa fu Domenico.
135. Baroli Luigia in Perroncito.

120. Scanavino Battista fu Lor.
130. Aprile Natale, Luigi e Francesco fu Michele.
434. Frescot comm. ing. Cesare fu Giov. Batt.
452. Minetto Paola in Rotta.

VALPERGA-CALUSO Tommaso, sacerdote. Via a sinistra di via Nizza, in continuazione del corso Sommeiller, m. 550 (**O 17**).

Orientalista, amico e consigliere di Vittorio Alfieri, nato nel 1737, morto nel 1815.

Pret.: Mand. V. Sez. San Salvatore.
P. S.: Sez. San Salvatore.
C. E. A.: Mand. V.
C. E. P.: Coll. IV dal principio sino a via Belfiore. — Coll. III da via Belfiore al termine.
Parr.: Sacro Cuore di Maria.

1. 1*bis*. 3. Andreis Alberto ed Elena frat. e sor.
5. Moretti Emilio.
9. Barbero Giuseppina vedova Marchetti.
11. 11*bis*. Attanasio Adele.
15. 17. 19. Istituto Nazion. delle Assicurazioni.
21. Baratti Saturnino.
23. Gnifetti sorelle e fratelli fu Giovanni.
25. Guilizzoni Giovanni.
27. Michelotti Irene-Giuseppina fu Dom. in Mussetto Franc.
31. Piglione Ernesta ved. Isnardi.
33. Reale Accad. di Agricoltura.
39. Municipio di Torino.

4. Gazelli-Brucco conte Paolino.
6. Id. id.
8. Rignon conte Edoardo fu conte Felice.
10. Istituto Internazionale.
14. Durand Ernesto, Luigi e Vittoria fu Pietro.
16. Natta Carlo e madre Comparoni Annunziata.
18. Sesia Carlo.
20. Bozzolini Carlo.
22. Mezzena Pietro e Ferrero Ernesta coniugi.
24. Marro avv. Cesare (eredi).
26. Gamba Stefano fu Giuseppe e Mossino Giuseppa coniugi.
28. Rolando Alfredo fu Maurizio.
30. Torretta Carlo e Barge Cecilia coniugi.
32. 34. Penotti comm. Giovanni

VALPIANA (Strada comunale), nella borgata Mad. del Pilone (**N 14**).

Incantevole regione popolata di ville ridenti sui colli torinesi, fra Reaglie e la Val San Martino.

Pret.: Mand. VI, Sezione Borgo Po.
P. S.: Sez. Borgo Po.
C. E. A.: Mand. VI.
C. E. P.: Coll. V.
Parr.: Beata Vergine del Pilone.

573. Pomba Sofia in Mattirolo.
Pomba ing. comm. Giuseppe Luigi.
Pomba Rosa in Raseri.
Pomba Pierina.
Pomba avv. Carlo.
575. Rabbino Natalina e Lora Angiolina
575*bis*. Cochis Giovanni.
577. Magnetti Angelo fu dott. Giacinto.
577*bis*. Tamagno Giovanni.
579. Donn cav. Luigi fu Miche e.
581. Albertengo di Monasterolo contessina Elda di conte Alessandro.
583. Bernuzzi Carlo fu Camillo.
587. Bordino Isabella.
591. Vignolo-Lutati Rosina e Ferdinando.
595. Musy Carlo fu Vincenzo.
681, 683. Chiaraviglio ing. Mario e ing. Dino di comm. Gius. e Comino Edvige.

576. Bellia ing. comm. Giuseppe.
580. Id. id.
584. Gambarotta dott. Mario e Candiani Felicita coniugi.
586. Bonicelli dott. Ernesto e figli Maria, Franco, Gio.-Battista, Enrico e Felice.
588. Arduin Emilia in Caligaris.
590. Id. id.
592. Vanzetti cav uff. Giacomo e Leone Teresina coniugi.
594. Solaro Maria Giuseppa.

VALPRATO, via nel borgo Monte Bianco, tra il corso Venezia e lo stradale di Vercelli, m. 660 (**Q 7**).

Comune della provincia di Torino, circondario d'Ivrea. Incantevole soggiorno estivo a 1100 m. sul livello del mare.

Pret.: Mand. VII, Sezione Borgo Dora.
P. S.: Sez. Borgo Dora.
C. E. A.: Mand. VII.
C. E. P.: Coll. II.
Parr.: Mad. della Pace.

11. Gianotti Domenico fu Mich.
15. Perinciolo Antonio e Favilla Felicita coniugi.
17. Nepote Luigi e Novero Laura coniugi.
23. Falchero Giuseppina in Tortone.
55. Nigra Antonio fu Giuseppe

2. Verrua Giuseppina ed Emma di Luigi.
Toso Emma, Mario, Celestino e Giusto fu Bartolomeo.
4. Clerico Pietro di Luigi.
6. Grella Michele fu Antonio Katholuig Matilde fu Gio coniugi.
8. Perino Michele.
10. Carpignano Giuseppe.
12. Foresto Maddalena in Carara.
14. Berardo Pietro.
20. Beccaria Gio., Cesare, Maria Letizia e Faustina fu Attilio Marasso Rosa ved. Beccaria.
24. Fenino Maddalena vedova Garetti Giovanni.
26. Pianzola ing. Francesco.
28. Martinasso Angela fu Vincenzo in Martini.
30. Scezlie Luigi e Pecchio Barbara coniugi.
32. Mossetti Domenico.
34. Boero Giovanni.
36. Basilio Paolo, Gio., Teresa-Tarcisio fu Angelo.

VAL SALICE (Strada). — Prolungamento del corso Presidente Wilson a sinistra, arrivo di Val Salice (**S 17**).

Ridente ed incantevole valle sui colli torinesi, che conduce per una strada a Santa Margherita e per l'altra al colle della Maddalena.

Pret.: Mand. VI, Sezione Borgo Po i numeri dispari. — Mand. V, Sez. San Salvatore i numeri pari.
P. S.: Sez. Borgo Po.
C. E. A.: Mand. VI.
C. E. P.: Coll. V.
Parr.: Santa Margherita.

11. 15. Babinet Gio.-Teresa Charaux Anna-Maria, Herrog Carola (Istit. S. Maria del Fiore).
17. Becker-Walter Federico.
39. (Istituto Salesiano).
Francesia don Giov. Batt.
Rinaldi sac. Filippo.
Barale Pietro.
Rossi Giuseppe.
41. Pratis Carolina ved. Vigo in Voena.
43. Soc. An. Beni Stabili con sede in Lugano (Svizzera).
45. Suore Missionarie Immacolato Cuore di Maria.
47. Id. id.
49. Passarino cav. Angelo e Tenino Giacomo.
77. Boncompagni di Mombello cont.ª Ester in Amedeo di Lamporo conte Luigi.
97. Cucco Pietro.
103. Fubini Abramo.
105. Morando Maria ved. Dezzani.
107. Fantolino Alessandro fu Domenico.
Giacomasso Gius. fu Tomm.
Bert Lucia, Carol.ª, Giuseppina, Petronilla e Giorgio fu Carlo.
Gabbiano Maddalena vedova Bert.

109. Pastore Luigi fu Carlo.
115. Piola Francesco.
Sandrone Giovanni.

12. De Albertis comm. colonnello Mario-Giacomo.
Condio prof. cav. Giovanni.
14. Id. id.
16. Aymaretti Carlo.
18, 20. Cortellezzi cav. Gius. fu Andrea.
30. *Interno*:
1. Audino Carlo.
3. Audino e Rinaldi.
5. 7. Balegna prof.ª Eugenia e prof.ª Irene.
9. Rinaldi Pietro.
11. Audino geom. Giuseppe.
13. Menzio Maria Teresa.
2, 4. Grassis prof. Gius. e Rossi Eugenia coniugi.
6. Mazza dott. Luigi fu Carlo.
8. Teppati avv. Carlo.
12. Mazza dott. Luigi fu Carlo.
22. Saraceno Giuseppe.
Cortellezzi cav. Giuseppe fu Andrea.
48. Minetto cav. Carlo fu Vito.
50. Rua Giuseppe, Luigi e Michele fu Pietro.
Pezzi sorelle.
Costi F.
72. Boccadelli Gio. Batt.
74. Serra Giovanni fu Virg.
76. Goffi Giuseppe fu Giuseppe.
78. Maspero Emma in Pellerano e Chiesa d'Istria Luciana fu cav. Riccardo.
82. Bosco Maurizio fu Ignazio.
84. Berardo Gio. Batt.
86. Vigliani Battista.
88. Peila Teresa.
Aimo Giacomo.
98. Sappino Gius. di Domen. e Bestente Barbara di Matt. coniugi.
100. De Fernex Carlo fu Carlo.
102. Castellani Maria in Debernardi.
102*bis*. N. N.
104. Pastore Martino.
108. Borgetto avv. cav. uff. Felice.
110. Dematteis Giov. fu Michele.
112. Cresta Vittorio di Gius.
Cafasso Gio. fu Giac.
114. Teppati avv. Carlo fu Gugl.
116. Gallo Michele fu Felice.

VAL SALICE a **SANTA MARGHERITA** (Strada traversa da), a sinistra della strada di Valsalice, partendo di rimpetto al n. 104 (**V 19**).

Pret.: Mand. VI, Sezione Borgo Po.
P. S.: Sez. Borgo Po.
C. E. A.: Mand. VI.
C. E. P.: Coll. V.
Parr.: Santa Margherita.

117. Sacerdote fratelli.
119. Raimondo don Francesco fu Giovanni.
125. Viana Giovanna in Bonino.

118. Blanchi di Roascio Angela ved. Gattinara (eredi).
124. Bai Maria in Filippello.
126. Dughera Luigi.
128. Cresto Vittorio.

VAL S. MARTINO (Strada comunale di) (**V 15**).

Amena borgata sui colli di Torino.

Pret.: Mand. VI, Sezione Borgo Po.
P. S.: Sez. Borgo Po.
C. E. A.: Mand. VI.
C. E. P.: Coll. V.
Parr.: dall'1 al 7 e dal 2 al 60 Parr. Gran Madre di Dio; da questi numeri al termine (pari e dispari) Parr. Santa Margherita.

1. 3. Borello Maddalena e Lidia fu Giovanni.
5, 7. Pasquarelli cav. Oreste e Massaza Augusta coniugi.
13, 15. Colombatti Caterina fu Stefano.
Re Luigia fu Guglielmo.
187. Società Anon. Itala Films.
199. Gilberton Marcella.
205. Gilli Ernesta, Pierina, Alessandro, Benedetto e Massimo fu Edoardo.
Allais Scolastica ved. Gilli.
209. Fasciotti Clara in Gnecco.
211. Goffi Francesco fu Michele.
217. Moretta Giovanni e Virginia fu Gaspare.
219. Pich avv. Ernesto fu Domen.
221. Olliveri comm. Ottavio fu Marcellino (eredi).
229. Olliveri Leopoldo, Luigi, Giulio, Maria e Onorina fu Ottavio.
253. Merletti Luigia in Negri.
261. Pansa Adele e Maria fu Manfredo.
263. Giachino cav. dott. Giov. Batt. fu Giov. Batt.
265. Caprara conte Enrico.
267. Abello Amalia-Maria in Collo Luigi.
269. Dardana Franc.ª (eredi).

2. Bertoldo Carlo fu Carlo.
4. Id. id.
6. Franco Antonio e Prato Guglielmina coniugi.
8. Cattarin Vittoria in Neato.
Beltrame Giulio.
10. Roasio Pietro di Giovanni.
12. Corio Enrico fu Angelo.
14. Pastore Vitt.ª ved. Audisio
16. Berno Teresa fu Stefano.
18. Fasoglio Gius., Lorenzo, Giovanni e Teresa.
Grannita Anna.
20, 22. Razzetti Giovanni di Fel.
24. Tarditi (eredi).
26. Ferrero Lorenzo.
30. De Mattia cav. colonn. Aless.
48. Berno Teresa fu Stefano.
200. Bonamico Francesco.
202. Righini cav. Carlo (eredi).
204. Piea Francesco fu Carlo.
204 (interno). Valetti Enrico.
206. Mastrella Teresa, Felice Chiaffredo e Amedeo di Antonio.
206*bis*. Bergagna Natale fu Gius.
208. Buschino Lodovico e Martino fu Giacomo.
Guelpa Caterina ved. Buschino.
208*bis*. Bergagna Natale fu Gius.
210. Robert Antonia, Paolina e Giacomo fu Paolo.
212. Garello dott. Carlo fu Franc.
214. Giacomasso Giuseppe.
Gemello Antonio.
216. Tarditi Giacinto, Giulia in Viarisio, Giuseppa in Lanza, Cristina in Zeppegno, Adelaide in Todili, Maria, Apollonia, Mario, Giovanna in Avalle e Felice fu Paolo.
Viarisio Paolo fu Carlo.
218. Crivello Giuseppe e Scorta Eugenia coniugi.
220. Musso Giuseppina.
222. Papera Severino (eredi).
228. Vigitello Francesco.
228*bis*. Gastaldo Giuseppe.
230. Musso Giuseppe e Durando Luigia coniugi.

VAL S. MARTINO (Strada superiore di) (**W 15**).

Pret.: Mand. VI, Sezione Borgo Po.
P. S.: Sez. Borgo Po.
C. E. A.: Mand. VI.
C. E. P.: Coll. V.
Parr.: Santa Margherita.

343. Contini Giovanni, Ferdinando, Cecilia ed Angela fu Pietro.
671. Barbera ing. Marco.
673. Rey Ugo e Guido fu Giacom.
677. Corrà Maria in Racca.
681, 683. Chiaraviglio ing. Mario e Dino di Giuseppe.
Comino Edvige.
685. Canera di Salasco nob. Clementina.
687. Id. id.
693. Perotti Caterina fu Domenica.
697. Bertogliatti Sara fu dottor Giuseppe.
Ferrari Gio.-Batt. fu Pietro.

220. Fubini Davide (eredi) e Michelina fu Emanuele.
230. Olliveri Leopoldo, Luigi, Giulio, Maria e Onorina fu Ottavio.
232. Bellorini Annunziata di Giuseppe ved. Novara.
252. Lana Giuseppina ved. Giacobino e figlia Rosalia in Chiuso.
254. Petrinetto Giacomo e Prinetto Rosa coniugi.
262. Saladino Simone e Corsini Laudomia coniugi.
Camandona Maria, Carolina, Giuseppina, Giuseppe e Michele fu Giuseppe.
Razzetti Anna fu Michele.
Saladino Simone.

VALTORTA (Vicolo), tratto dell'antica via vicinale tra la via Belfiore e il corso Dante, in massima parte soppressa dalle nuove costruzioni (**O 19**).

Antica denominazione di ignota origine.

Pret.: Mand. V, Sez. San Salvatore.
P. S.: Sez. San Salvatore.
C. E. A.: Mand. V.
C. E. P.: Coll. IV.
Parr.: Sacro Cuore di Gesù.

16. Brocchi Enrico (eredi e Rolfo Anna.
104. Cottino Paolo e Gius. frat.

VANCHIGLIA, seconda via perpendicolare a sinistra della piazza Vittorio Emanuele I m. 750 (**S 13**).

Il Flecchia nella sua opera *Nomi locali di piante derivati dal nome d'Italia*, dice Vanchiglia derivato da Vincaja, luogo pieno di Vinchi, come dovevano essere tali paraggi per natura acquitrinosa; secondo altri Vanchiglia è corruzione di Fanghiglia.

Pret.: Mand. VI. Sezione Borgo Po.
P. S.: Sez. Po dal n. 1 al 9 e dal n. 2 all's. Delegazione Vanchiglia dai num 11 e 10 al fine.
C. E. A.: Mand. VI.
C. E. P.: Coll. III.
Parr.: dal principio fino al corso S. Maurizio Parrocchia SS. Annunziata, e dal corso S. Maurizio al fine Parr. Santa Giulia.

1. D'Albertaz conte Arturo, Ottaviano, Adalberto ed Angela fu conte Alfredo.
3. Municipio di Torino (Pretura Borgo Po).
5. Munic. di Torino (Caserma Guardie daziarie).
7. Municipio di Torino.
9. Barabino Beatrice fu Carlo ved. Mandelli.
Barabino Maria (eredi).
11, 11*bis*. Antonelli ing. comm. Costanzo.
15. Marengo Pietro e C. (Ditta).
17. Guglielmini Cecilia vedova Cubito.
19. Id. id.
21. Gola cav. avv. Gius.
23. Sella cav. uff. Giacomo.
25. Cuttica dott. Pietro.
27. Gachet Fernanda e madre.
29. Id. id.
31. Collegio Artigian. di Torino.
33. Canonica comm. Piet .
35. Fontana Pietro.
Martinengo Francesco.
37. Caudano Felice ed Angelica fu Vincenzo.
Martinetto Anna e Filippo.

2. Schiari Ernesto per la sua prole.
2*bis*. Cerutti Giorgio fu Modesto.
4. Municipio di Torino (Osped. Amedeo di Savoia).
6, 8. Id. id.
10. Gonella ing. Andrea.
12. Gonella Matteo Eustacchio.
14. Bocca Gius., Carlo, Giacinta ed eredi di Gio. fu Biagio.
16. Govean Eligia nata Martini (eredi).
18. Vigna Carlo e Emilio fu Gius.
Porta Luigi fu Carlo.
20. Gay di Quarti nob. Guido e consorte.
22. Strola Giovanni.
24. Sogno Luigi, Giulia e Amalia frat. e sor. fu Luigi Emanuele.
26. Sella cav. uff. Giacomo.
28. Stoppani avv. Giuseppe.
30. Id. id.
32. De Genova di Pettinengo Adelaide-Maria ed Ignazia-Augusta fu Eugenio.
34. Lupano Felicita.
Rota Ricc., Luisa, Ettore, Adele e Annibale fu Francesco.
36. Regio Ospizio di Carità di Torino.
36*bis*. Id. id.
38. Id. id.
38*bis*. Id. id.
40. Ghiotti comm. ing. Ernesto.
42. Id. id.
44. Id. id.

VANDALINO (Via), in regione Pozzo Strada, seconda parallela a sinistra dello stradale di Francia in proseguimento di via della Pronda, oltre la strada delle Orfanelle, m. 185 (**B 12**).

Dal nome di un monte situato in Valle del Pellice.

Pret.: Mand. V, Sez. San Salvatore.
P. S.: Delegaz. San Paolo.
C. E. A.: Mand. V.
C. E. P.: Coll. IV.
Parr.: di Pozzo Strada.

1. Comorio Luigi fu Carlo.
3. Bologna Luigia e figli Scaglione Emidio, Amato, Caldino e Lidia fu Carlo.
11. Perona Carlo.
13. Magia Camillo e Tomatis Teresa coniugi.
21. Fasolo Eugenio e Vaudano Eugenia coniugi.
25. Rossino Pietro Antonio e Roux Elisabetta coniugi.

2. Aghemo Paolo.

VARAITA (Via), nella frazione Molinette, oltre l'antica barriera di Nizza a sinistra, m. 160 (**M 22**).

Affluente di destra dell'Alto Po, che attraversa le due provincie di Cuneo e Torino.

Pret.: Mand. V, Sez. San Salvatore.
P. S.: Delegaz. Barriera di Nizza.
C. E. A.: Mand. V.
C. E. P.: Coll. IV.
Parr.: Patr. di S. Giuseppe.

3. Borselli Gaspare, Stefano Gius., Franc. e Giovanni.
7. Prevignano Camillo di Francesco.
11. Musso Dionigi fu Pietro.

VARALLO (Via), in borgo Vanchiglietta, prima perpendicolare a destra del corso Tortona e parallela al c. Belgio, m. 315 (**U 13**).

Capoluogo di circondario in provincia di Novara all'imbocco della Val Sesia. Celebre pel suo Santuario e pel suo Stabilimento idroterapico.

Pret.: Mand. VI, Sezione Borgo Po.
P. S.: Delegaz. Vanchiglia.
C. E. A.: Mand. VI.
C. E. P.: Coll. III.
Parr.: Santa Croce.

1. Società Anonima *Taurus*.
17. Schilling Leone fu Saverio.
25. Bruno Teresa fu Giovanni vedova Ruffino.
27. Ronco Eugenio e Mainero Maddalena coniugi.

4. Visconti e Gallo.
10. Aymini Laura, Riccardo, Ilda e Giulio fu Ottavio.
32. Pracca Domenico e Cavalleri Antonia.
34. Alasia Giovanni.
36. N. N.
38. Erisello Maria in Mensio.
40. Pagliero Carlo e Donadio Marianna coniugi.

VARANO Alfonso (Via), fiancheggiante il lato sud del Cimitero Generale, m. 900 (**V 16**).

D'una famiglia nobilissima di Camerino: dedicò l'intiera vita alle lettere e alla poesia. Scrisse liriche, egloghe, alcune tragedie. L'opera sua maggiore è il poema *Le Visioni* (1701-1788).

Pret.: Mand. VI, Sezione Borgo Po.
P. S.: Delegaz. Vanchiglia.
C. E. A.: Mand. VII.
C. E. P.: Coll. II.
Parr.: SS. Nome di Gesù.

VARAZZE (Via), regione Molinette, a sinistra e perpendicolare allo stradale di Nizza, m. 160 (**N 22**).

Comune della provincia di Genova, circondario di Savona. Spiaggia balneare frequentatissima.

Pret.: Mand. V, Sez. San Salvatore.
P. S.: Delegaz. Barriera di Nizza.
C. E. A.: Mand. V.
C. E. P.: Coll. IV.
Parr.: Patr. di S. Giuseppe.

7. Vallero Giuseppe e Promio Maria coniugi.
9. Caverio Domenico.
11. Piatti Pietro.
13. Villata Lorenzo e Ballegno Rosa coniugi.
Barca Vittorio e Valentino Francesca.
15. Balagna Giovanni.
17. Rocca Michele.
19. Boano Vincenzo.

2. Barbero Angelo.
2*bis*. Graziano e Grosa.
4. Testa-Bertinaria Carlotta.
6. Comba Maddalena vedova Vitrotti.
Vitrotti Federico fu Remo.
8. Ribero Angela, Eleonora, Giuseppe e Delfina.
10. Scaffino.
12. Quaglia Carolina in Dellasette.
14. Pautasso Angela, Giovanni, Domenico, Franc., Stefano e Luigi di Gio. Michele.
16. Bottinelli Attilio e Poggio Giovanna coniugi.
18. Aliberti Giuseppe di Domenico.

VARESE, quarta via a destra del corso Ponte Mosca, oltre il corso Brescia, m. 150 (**R 8**).

Città eminentemente patriottica che favorì nel 1859 il passaggio di Garibaldi coi suoi Cacciatori delle Alpi nella Lombardia. Celebre il Santuario nelle vicinanze, detto della *Madonna del Monte*.

Pret.: Mand. VII, Sezione Borgo Dora.
P. S.: Sez. Borgo Dora.
C. E. A.: Mand. VII.
C. E. P.: Coll. II.
Parr.: San Gioachino.

VASCO Giambattista, seconda via perpendicolare a sinistra di via Po, m. 60 (**Q 13**).

Economista e scrittore elegante, nato in Torino nel 1733, morto a Rocchetta Tanaro nel 1796.

Pret.: Mand. I, Sez. Dora.
P. S.: Sez. Dora.
C. E. A.: Mand. I.
C. E. P.: Coll. I.
Parr.: San Francesco da Paola.

1. Regia Università.

2. Marana cont.ª Carolina ved. Nomis di Cossilla e figli Luigi e Mario.

VASSALLI-EANDI abate Antonio Maria, sesta via perpendicolare a sinistra del corso Inghilterra, m. 580 (**L 11**).

Fisico, nato in Torino nell'anno 1761 e quivi morto nel 1825. Autore di parecchie opere di mineralogia, geometria, fisica e chimica.

Pret.: Mand. II, Sez. Moncenisio.
P. S.: Sez. Monviso.
C. E. A.: Mand. III.
C. E. P.: Coll. IV.
Parr.: Gesù Nazareno.

1. Sincero avv. cav. Costante e Ferrero Margherita coniugi.
Soldati ing. Giacinto e Ferrero Giovanna coniugi.
5. Castaudi comm. Giovanni.
7. Fiorio Giuseppe, Luigi, Antonio, don Lorenzo, Matteo e Serafino fu Antonio.
9. Id. id.
11, 13. De Gaspari cav. Gio.
17. Boggio Giovanni fu Battista.
19. Macario Emilia in Faja.
21. Jona Enrico fu cav. Marco.
23. Frà Pietro fu Francesco.
29. Lanzo Gaspare-Melchiorre fu Lorenzo.
31. Rogeri di Villanova nobile Paolina ved. Bianco di San Secondo.
Bianco di S. Secondo conte dott. Ernesto fu conte Carlo.
33. Bonotto Giacomo.
37. Candellero Carlo.

2. Borione Carlo.
10. Curione Chiarina in Ferrero.
18. Mazzonis barone Paolo.
20. Maganza Luigi e C. (Ditta).
22. Zorio cav. Callisto.
26. Torelli Teresa.
30. Casa Benefica per i Giovani derelitti.
32. Aubert cav. uff. Luigi.
34. Patarchi Paola, Luisa, Angiolina, Irma, Filiberto e Silvia fu cav. Filippo.
36. Aubert Eugenia in Talenti.

VEGEZZI Saverio, prolungamento di via Tarino, a nord del corso Regina Margherita, in direzione normale al corso Siena, m. 80 (**S 12**).

Sommo giureconsulto torinese la cui attività si svolse come consigliere comunale e provinciale, senatore e ministro di Stato. Morì in Torino nel 1881.

Pret.: Mand. VI, Sezione Borgo Po.
P. S.: Delegaz. Vanchiglia.
C. E. A.: Mand. VI.
C. E. P.: Coll. III.
Parr.: SS. Nome di Gesù.

4. Società Anonima Consumatori Gas-Luce.
6. Id. id.

VELA (Vedi Vincenzo Vela).

VENARIA (Strada provinciale della), oltre la Madonna di Campagna (**L 2**).

Piccola città presso Torino. Possiede un vecchio castello del 600. È campo militare per l'artiglieria.

Pret.: Mand. VII, Sezione Borgo Dora.
P. S.: Delegaz. San Donato.
C. E. A.: Mand. VII.
C. E. P.: Coll. II.
Parr.: Madonna di Campagna.

3. Carbone Gioconda.
15. Mare Vittorio e Gorra Celesta coniugi.
19. Arduino Rosa fu Giovanni.
23. Perrone Giov. Batt.
25. Migliore Giacinta ved. Ambrosio e figli.
27. Ambrosio Maria.
Ambrosio Giuseppe e Maria di Bernardo.
31. Ambrosio Clara in Gribaudo.
39. Dentis Giuseppe.
43. Gabriolotti Angela e Maria fu Michele.
53. Raviola Francesco fu Paolo e Rossi Camilla coniugi.
55. Rossi Ernesto fu Giovanni.
73. Fabbrica Italiana di Motori «Gnome e Rhône».
79. Id. id.
137. Arpino Giacinto fu Giuseppe.

2. Gea Michele fu Giovanni.
6. Granata cav. Lorenzo fu Bartolomeo.
6*bis*. Cagliero Giuseppe e Oggero Barbara coniugi.
8. Pautasso Ettore di Felice.
10. Salvadore Carlo.
12. Agnetis Maddalena ved. Canavesio.
14. Battù Domenico di Giovanni e Mutigliengo Teresa coniugi.
20. Pagliano Alberto.
24. Bassino Pasquale.
26. Pasero Caronna di Gius., in Frecchio.
28. Mezzanoglio Eligio fu Giov.
82. Srà Giuseppe.
90. Perino geom. Gius. Francesco fu Bernardo.
104. Srà Francesco di Vittorio.
106. Aglietto Luigi.
108. Srà Edoardo.
110. Srà Giovanni.

VENARIA (Strada antica della), tra le frazioni di Lucento e Madonna di Campagna.

Pret.: Mand. VII, Sezione Borgo Dora.
P. S.: Delegaz. San Donato.
C. E. A.: Mand. VII.
C. E. P.: Coll. II.
Parr.: Madonna di Campagna.

139. Facta Giuseppe e Perino Maria coniugi.

124. Malvano Eleonora in Malvano Giuseppe.
128. Guglielmo Maria in Rigat Pietro.
134. Pereno Eugenio.
140. Maritano cav. Lorenzo fu Vittorio.
2. Bosco geom. rag. Vincenzo di Alessandro.
142*bis*. Matta Ferdinando.
150. N. N.

VENASCA (Via), nella borgata Monginevro, m. 200 (**H 14**).

Comune nella provincia di Cuneo, circondario di Saluzzo.

Pret.: Mand. V, Sez. San Salvatore.
P. S.: Delegaz. San Paolo.
C. E. A.: Mand. V.
C. E. P.: Coll. IV.
Parr.: di Pozzo Strada.

1. Levi ing. Ettore.
5. Peirone Giovanni e Pavesio Teresa coniugi.
7. Gorgerino Maria Ugolina in Fenoglio.
9. Gallesi Maria di Luigi vedova Orea Francesco.
Orea Luigi fu Francesco.
11. De Pedrini Carlo.
13. Destefanis Maddalena vedova Delfino.
15. Ferraris Francesco fu Carlo.
17. Grosso Domenico e Guglielmone Teresa coniugi.
Grosso Giuseppina di Domenico in Riva.
19. Robella Ignazio.
21. Fiorito cav. avv. not. Giuseppe Maria.
23. Balma Arduino.
25. Pastormerlo Luigi di Franc. e Alcamo Concetta di Francesco coniugi.
27. Frapolli Carlo (eredi).
29. Id. id.

2. Bertolotti Giovanni di Carlo e Ruelli Gabriella coniugi.
4. Oria Francesco e Gino fratelli fu Michele.
6. Milani coniugi.
6*bis*. Salvetti Giov. fu Pietro.
8. Id. id.
10. Bergano Giuseppe.
12. Fresia Ercole fu Sebastiano.
16. Giavelli geom. Lodovico fu Lorenzo e figli Spirito e Lorenzo.
Giavelli Franceschina Margherita e Caterina fu Loren.
18. Ametis Angela Francesca vedova Olivero.
20. Galli Ferdinando.
22. Ellis miss Fanny.
24. Cagliero Michele di Antonio.
26. Monticone sorelle.
28. Iano Giovanni e Guglielmetto Albertina coniugi.

VENAUS (Via), in borgata Teso riera, a destra dello stradale di Francia, perpendicolare e a ponente della via Salbertrand, m. 160 (**E 11**).

Comune in circondario di Susa, alla destra del torrente Cenisio.

Pret.: Mand. VII, Sezione Borgo Dora.
P. S.: Delegaz. San Donato.
C. E. A.: Mand. VII.
C. E. P.: Coll. II.
Parr.: di Pozzo Strada.

VENEZIA, corso lungo la ferrovia di Milano, dalla stazione Dora per la lunghezza di circa 300 metri fino ai Docks torinesi (**P 6**).

Città splendida, artistica e saldissima piazza di guerra.

Pret.: Mand. VII, Sezione Borgo Dora.
P. S.: Sez. Borgo Dora.
C. E. A.: Mand. VII.
C. E. P.: Coll. II.
Parr.: i numeri dispari dal principio fino a via Breglio, Parr. N. S. della Salute; da via Breglio al termine Parr. Madonna di Campagna; i numeri pari Parr. Madonna della Pace.

17. Compagnia Ital. Bronzi Speciali (C.I.B.S.).

4. Bertone Francesco fu Carlo.
6. Borini Domenico di Carlo.
8. Vaccarino avvocato Mario fu cav. Pietro.
Borda Romolo fu Giuseppe.

VENTIMIGLIA, via parallela a levante della via Demonte e perpendicolare alla via Millefonti, m. 900 (**N 23**).

Città ligure su colline presso al mare, alla destra del torrente Roja. Stazione internazionale, destinata ad essere messa in comunicazione colla ferrovia Cuneo-Nizza.

Pret.: Mand. V, Sez. San Salvatore.
P. S.: Delegaz. Barriera di Nizza.
C. E. A.: Mand. V.
C. E. P.: Coll. IV.
Parr.: Patrocinio di San Giuseppe.

VENTIQUATTRO MAGGIO (già v. Carrozzai) (Via), ultima a destra di via Roma, fra questa e la via Venti Settembre, m. 80 (**O 14**).

Per decreto del Municipio, a ricordare la data della dichiarazione di guerra fatta dall'Italia all'Austria nel 1915.

Pret.: Mand. IV, Sez. Po.
P. S.: Sez. Monviso.
C. E. A.: Mand. III.
C. E. P.: Coll. IV.
Parr.: San Carlo.

1. Engelfred Maria-Alberta, Evelina ed Anna fu Gius.
3. Id. id.
5. Id. id.

2. Salone Ghersi propr. della Compagnia Immobiliare del Corso (Società Anon).
4. Id. id.
Festa dott. comm. Enrico.
6. Camossi Ida ved. Marentini.

VENTI SETTEMBRE, prima via a destra del corso Vittorio Emanuele II dopo la piazza Carlo Felice, m. 1500 (**P 13**).

Per decreto del Municipio a ricordare l'entrata in Roma delle truppe italiane il 1870.

Pret.: Mand. IV, Sez. Po dal principio sino a via Pietro Micca. — Mand. I, Sez. Dora da via Pietro Micca al termine.
P. S.: Sez. Monviso dal principio sino a via Santa Teresa. — Sez. Dora da via Santa Teresa al termine.
C. E. A.: Mand. III dal principio sino a via Santa Teresa. — Mand. I da via Santa Teresa al termine.
C. E. P.: Coll. IV dal principio sino a via Santa Teresa. — Coll. I da via Santa Teresa al termine.
Parr.: I numeri pari: dal principio fino a via Alfieri Parr. San Carlo; da via Alfieri a via Santa Teresa Parr. Santa Teresa; da via Santa Teresa a via Bertola Parr. San Filippo; da via Bertola a via Barbaroux Parr. San Tommaso, e da via Barbaroux al fine Parr. San Giovanni. — I numeri dispari: dal principio a via San Quintino Parr. San Secondo; da via San Quintino a via Alfieri Parr. San Carlo; da via Alfieri a via Bertola Parr. Santa Teresa; da via Bertola a via Barbaroux Parr. San Tommaso, e da via Barbaroux al fine Parr. San Giovanni.

1. Germano Rosalia ved. Servais.
3. Zienkowiez Giulia Melania in Szylanski.
5. Opera Pia di S. Paolo.
7. Opera Pia di S. Paolo.
9. Id. id.
11. Racca avv. Marcellino.
15. Racca avv. Carlo.
17. Racca avv. Marcellino fu Ottavio.
19. Soc. Anon. Beni Stabili.
21, 23. Id. id.
25. Istituto della Provvidenza.
27. Corrà Maria in Racca avv. Carlo.
29. Id. id.
31. Cassa di Risparmio.
33. Id. id.
35. Ricardi di Netro Flaminia fu conte Ernesto.
37. Tagini cav. Giovanni fu Luigi.
39. D'Harcourt d'Azeglio conte Giulio fu conte Giuseppe
D'Harcourt Albertina, Margherita, Adele, Maria-Luigia, Maria ed Alberto fu conte Erasmo.
41, 43. Id. id.
45. Gervasone Adolfo.
49 Demo Luigia fu Domenico
Varetto Luigi.
Varetto Angelo.
Vergnano cav. Gio., Paolo, Domenico e cav. Alberto.
51. Id. id.
55. Municipio di Torino (Scuole Pacchiotti).
57. Vigliani Pietro fu Domenico (eredi).
65. Sacerdote Michele fu Eman. e nipoti Sacerdote Anselmo e Beniam. fu Raffaele.
67. Gennari Carlo Maria (eredi).
69. Olivero Carlo, Eugenio, Adele e Federico fu Vinc.
71. Caretti contessa Adelina ved. Pellion di Persano.
Negretti ing. Giovanni.
Negretti Maria in Fa fu Carlo.
73. Confraternita della SS. Trinità.
75, 77. Id. id.
79. Conelli Alessandro.
Conelli Laura in Serafini.
81. Seminario Arcivescovile.
83. Id. id.
85. Id. id.
87. Id. id.
91. Ormezzano Savino (eredi).
93. Cantù cav. uff. notaio Giuseppe fu Carlo.
95. Lista Civile.
97, 99. Id. id.

2. Magnani ing. cav. Pietro fu Giovanni Pietro.
4. Cravera prof. geom. Giacinto.
6. Avogadro di Collobiano conte Filiberto e conte Annibale fu Vittorio.
8. Engefred Teresa ved. Bertetti.
10. Id. id.
12. Engefred sorelle.
14. Lovera di Maria nobile Aless.
16. Festa comm. dott. Enrico.
18. De Rossi di Santa Rosa nob. Pietro.
20. Albertengo di Monasterolo nob. Erminia ved. De Rossi di Santarosa.
22. Biglia cav. Riccardo fu Gio. Battista.
24. Associazione Dame di Carità della Parrocchia di S. Carlo.
26. Id. id.
28. Biglia cav. Riccardo fu Gio. Battista.

8*bis* Corrà Maria in Racca.
30, 32. Id. id.
34. Banca Italiana di Sconto.
36. Id. id.
38. Id. id.
40. Id. id.
44. Natta d'Alfiano cont.ª Olimpia ved. Gianazzo di Pamparato.
46 Chiesa Laura in Lovera di Maria Giacinto.
48. Luserna Rorengo di Rorà marchese Maurizio e conte Emanuele fu Vittorio.
50. Renaud Paolo Enrico conte di Falicon fu Emilio.
52. Id. id.
54. Rossi Davide e Vitt. fratelli.
56. Crosetti Angiolina.
58. Siccardi Chiarina fu Giov. Batt. in Besostri.
60, 62. Schumacher Adolfo.
64 Barbaroux Giacomo fu G. B.
70 Pavia Livia in Wollemborg Giuseppe.
72. De Bernochi ing. cav. Giacomo fu Francesco.
74. Rignon cont.ª Cristina in Boyl di Putifigari.
76. Minola Ambrogio fu Luigi.
76. Di Savoia Carignano Principe Tommaso Duca di Genova.
80. Id. id.
88. Lista Civile.

VERCELLI (Corso), primo perpendicolare a destra del corso Napoli, m. 700 fino al corso Vigevano (**O 8**).

Città antichissima sulla riva destra della Sesia, in un territorio ricco di riso e di cereali.

Pret.: Mand. VII, Sezione Borgo Dora.
P. S.: Sez. Borgo Dora.
C. E. A.: Mand. VII.
C. E. P.: Coll. II.
Parr.: San Gioachino.

1. Demaria Luigi di Andrea.
3. Id. id.
5. Zinola Olimpia in Seren Rosso.
7. Bosco Battista fu Giuseppe.
9. Rassa G. B. fu Domenico.
11. Avanzato Lorenzo.
19. Frattini Maria, Luigi e Daniele fu Gherardo.
21. Delvecchio Felice ed Amalia coniugi.
25. Garrone Carlo.
33, 35. Ansaldo-San Giorgio (Società Anonima).
37, 39, 41. Id. id.
43, 45, 47. Id. id.

2. Cervini prof.ª Antonietta, prof.ª Luisa ed Eva fu Amedeo.
4. Candelo Annetta ved. Delvecchio.
6. Pessiva cav. Matteo.
14. Levi Isaia fu cav. Donato.
16. Id. id.
20. Cinadò Feucita ved. Varetto e nipoti Enrico, Luigi ed Angela di Vittorio.
22. Merlo Maria ved. Cibrario.
Cibrario Costantino, Maria, Matilde e Annetta fu Gio. Batt.
24. Grosso Luigi e Ruoredda Domenica coniugi.
26. Crosetti Vincenzo fu Giov.
28. Id. id.
30. Id. id.
32. Crosetti Ang., Luigi e Amedeo di Vincenzo.
38. Miroglio Giuseppe.
42. Guglielmino Luigia in Casanova Alessandro.
46. Momigliano Umb. fu Eman.
48. Calvo Marcello fu Franc.

VERCELLI (Strada), oltre il corso Vigevano.

Pret.: Mand. VII, Sezione Borgo Dora.
P. S.: Sez. Borgo Dora.
C. E. A.: Mand. VII.
C. E. P.: Coll. II.
Parr.: dal n. 51 all'89 e dal 52 al 90 Parr. Madonna della Pace; oltre questi numeri Parr. Abbadia di Stura.

53. Pollo Antonio fu Pietro.
55. Veiluva Sabino (eredi).
57. Id. id.
59. Boccaccio F.
61. Bosco Giacomo, Anna, Em.; Cottino Ninfa.
63. Audino Maria fu Cesare.
Giacomelli Pietro di Giuseppe.
65. Severino Maddal. in Ughetti, Franc.ª in Giraudi e Teresa in Borgarello.
67. Id. id.
73. Sartoretti Alberto.
79. Narbona Maria fu Pietro.
81. Tabacchi Paolo.
85. Mulassano Lucia in Cadario.
87. Vai Elisabetta in Girardi.
89. Verzino Maria.
91. Verrua Giusep.ª ed Emma di Luigi.
Toso Emma, Mario, Celestina e Giusto fu Bartol.
95. Piana Pietro.
97. Pio Pietro e fratelli.
99. Zanolini Vittorio e Melato Anna coniugi.
101. Gallizio Luigi-Domenico e Feyles Maria-Margherita coniugi.
103. Pich cav. Vinc. fu Francesco.
105. Id. id.
107. Emanuel Giorgio fu Gius.
109. Tabacchi cav. Luigi.
111. Torazza Luigi di Carlo.
113. Franco Pietro, Luigi, Giacomo, Giovanna, Giuseppina e Maria.
119. Bocila Luigi.
121. Gambarino Carlo.
125. Rocci Gio.-Batt. e Perino Angela coniugi.
127. Masserio Giuseppa in Rubatti.
135. Cerutti e Segre.
161. Versino Carlo.
167. Gianella Carlo e Marocco Anna coniugi.
177. Quaglino Celestina ved. Rebella.
Rebella Anna, Rosa, Umberto ed Ida fu cav. Franc.
177*bis*. Alessio Franc. e Carolina.
179. Demanio dello Stato (Ramo Ferrovie).
181. Quaglino Celestina vedova Rebella.
Rebella Anna, Rosa, Umb. ed Ida fu cav. Francesco.
205. Provincia di Torino.
209. Craveri Francesco e Barale Maria coniugi.
215. Id. id.
219. Danieli G. B. fu Giuseppe.
223. Brizio Angelo e Ghiglione Margherita coniugi.
225. Beccuis Luigi (eredi).
227. Tempo Maria in Nicola.
229. Toselli Carlo e Francesco fu Stefano.
229*bis*. Basilio fratelli.
231. Antonietta Agostino e Castagno Caterina coniugi.
233. Bellino Giuseppe fu Batt.
235. Carnino Giuseppe e Maria.
241. Santi Caterina ved. Rovei.
259. Favero Simone fu Giov.
263. Vittonetto Carlo fu Pietro.
Gallino G. B. fu Andrea.
Montù Cristina in Lanza, Giovanna in Antoniotti e Maria fu Natale.
Gallino Giovanni fu Gius.
Quaranta Michele.
Gamma Giuseppe e Vittorio fu Giuseppe.

52. Bestonso Giovanni e Saturnina Maria fu Carlo.
54. Gallo Giorgio.
58. Rossi Matteo, Barbara, Margherita, Anna Alessia e Giuseppina fu Giuseppe.
Candellero Luigia.
60. Cibrario Giuseppe e Pietro fu Pietro.
Cibrario Giovanni, Gius., Maria, Annetta, Michelina, Pierino e Angiolina fu Giacomo.
62. Barotto Pietro, Antonio e Margherita e prole nascitura di Antonio.
64. Cibrario Gius. fu Pietro.
66. Id. id.
68. Peretti Gio. Battista.
70. Id. id.
72. Municipio di Torino (Casa daziaria).
76. Gay Domenica in Bongiovanni.
78. Golzio cav. Eman. fu Giov.
80. Id. id.
82. Musso Domenico fu Ant.
86. Mandosso Egidio e consorte.
88. Napione Giorgio ed Aragno Maria coniugi.
90. Certano G. e figli Caterina, Rosa, Clara e Giorgio.
92. Sabre Giuseppe.
94. Conte Domenica vedova Verra.
96. Rapello Francesco.
98. Borghi Luigi fu Francesco.
100. Occleppo Gius. fu Pietro.
102. Mottino Pietro.
104. Calvo Savino.
106. Barcellini Siro e Travaglini Caterina coniugi.
108. Olivero Giuseppe e Mottura Francesca coniugi.
110. Mosso Pietro.
112. Zutta Battista.
114. Croce Cesare.
116. Manfredi Candido e Rivotti Giuseppina coniugi.
122. Favero Giuseppe fu Giov.
124. Piovano Carlo fu Giuseppe.
128. Rubat-Ciagnus Bartol.
130. Ortalda Anna in Chiesa
132. Durio Giovanni.
138. Cambursano Giovanni.
140. Bianco Giuseppe.

158. Natta Ernesto di Giuseppe.
160. Bricca Federico.
162. Stellino Agostina.
164. Terzuolo Giovanni.
166. Saltetti Feliciano e Facciano Elena coniugi.
170. Tabacchi cav. Luigi.
178. Natta d'Alfiano contessa Olimpia ved. Gianazzo di Pamparato.
190. Gaia Federico fu Gius. Demanio dello Stato (Ramo Ferrovie).
194. Castelli Giuseppe fu Ant.
196. Lanza Giovanni e Perinetti Cristina coniugi.
Garola Giuseppa, Antonio, Giovanni, Antonietta, Angela ed Eugenia fu Gius.
Castelli Giuseppe fu Ant.
198. Graglia Angelo fu Angelo e Bogino Maddalena coniugi.
200. Garetto Lucia ved. Percivalle.
210. Chiappero G. B. e Fornello Luigia coniugi.
Masera Bartolomeo e Chiara Francesca coniugi.
222. Gremo Giovanni fu Giov.
224. Cravero G. B. Michele e Marco Francesca coniugi.
226. Ferrero Lodovico.
226*bis*. Angelini Giuseppe fu Bernardino.
226*ter*. Bosio Gabriele, Gius. e Rosa in Giacosa.
228. Botto Giovanni fu Domenico e Tebona Luigia in Depaoli.
Bonaudi Vitt.° in Fasano.
234*a*. Igonetti Giuseppe.
234*b*. Ricchiardi Costantino.
234*c*. Faletti Pietro fu Antonio.
246. Ferrero Maria in Peradotto.
254. Marchisio Anna ved. Grognetti.
256. Storero Maria ved. Destefani e Margherita in Ortellino Francesco sor. di G. B.
Vittonetto Carlo e Carrera Cristina coniugi.
258. Ostacoli Annunziata in Villata.
264. Montù Maria.
Origlia Giuseppa in Fasano.

VERCELLI (Dalla strada), oltre Ponte Stura, regione Falchera.

Pret.: Mand. VII, Sezione Borgo Dora.
P. S.: Sez. Borgo Dora.
C. E. A.: Mand. VII.
C. E. P.: Coll. II.
Parr.: Abbadia di Stura.

166*bis*. Bertinetti Giovanni e Sesia Margherita coniugi.
196. D'Harcourt frat. e sor. eredi fu Giuseppe.
196*bis*. Occelli Remigio.
252. Francone Francesco.

VERNA (Strada della), in regione Bertolla, oltre il Regio Parco (**Z 5**).

Piccola borgata ai confini di Torino.

Pret.: Mand. VII, Sezione Borgo Dora.
P. S.: Sez. Borgo Dora.
C. E. A.: Mand. VII.
C. E. P.: Coll. II.
Parr.: Abbadia di Stura.

577. Roccati Giacomo.
615. Salomone Paolo fu Gius.
Coggiola Maria in Salomone Giovanni.
Salomone Teresa, Paola, Giovanni e Giuseppe fu Gius.
Zanino Pietro e Boero Margherita coniugi.
619. Gargano Luisa, Federico, Angelica, Filippo e Giuseppina fu Giovanni.
625. Garino Paolo.
627. Gremo Francesco, Giuseppe, Paolo e Rosa fu Giovanni.
Chiabotto Antonio.
629. Forno Rosa in Boero Paolo.
Forno Francesco fu G. B.
629*bis*. Ribero Vinc. fu G. B.
633. Necco Gio. Battista.

554. Scarafiotti Angelo (eredi).
556. Scarafiotti Secondo.
558. Baracco Ant. di Agostino.
560. Limone Giov. fu Gio. Batt.
562. Garino Francesco fu Gio.
618. Boero Giuseppe fu Vittorio.
620. Novarino Teresa in Boero Giuseppe.
Brusa Giov. e Margher. fu Vittorio e madre Giaretto.
622. Brusa Vittorio (eredi).
624. Boero Giovanni fu Gius.
Boero Gio. e Boero Anna.
628. Boero Paolo.
630. Ribero Carlo e Gius. fu Giac.
632. Bocca Margher. ved. Vinay.
636. Brusa (vedova).

VEROLENGO (Via), dalla strada di Lucento alla strada di Lanzo, m. 1100 (**M 6**).

Comune del circondario di Torino, presso la Dora Baltea ed il Po.

Pret.: Mand. VII, Sezione Borgo Dora.
P. S.: Delegaz. San Donato.
C. E. A.: Mand. VII.
C. E. P.: Coll. II.
Parr.: dal n. 1 all'80 Parr. Lucento; da questo a via Orvieto Parr. Madonna di Campagna; da via Orvieto al termine Parr. N. S. della Salute.

3. Asilo Infant. Princ. Isabella.
5. Id. id.
7. Corengia Giacomo (eredi).
9. Carnino Francesco.
Lotti Teresa fu Gaudenzio.
11. Raymond Eugenia moglie Courtial.
13. Ronco Domenico fu Bartol.
15. Ronco Giuseppa ved. Falchero e Luigia fu Bartol.
Canavesio Carlo e Margherita di Giovanni.
Milone Madd. in Castelli.
Gibbone Teresa.
15 Cargnino Don Gius. e Cibrario Maria.
17. Id. id.
23. Id. id.
25. Peraudo Giuseppe e Cibrario Maria coniugi.
27. Sereno Francesco e Paola fu Giovanni.
29. Villa Giuseppe fu Battista.
31. Demagistris G. B. fu Benedetto.
79. Issoglio Costanza ved. Prelli.
Municipio di Torino.
355. Provana di Collegno conte Luigi e cav. Emanuele
375. Rossotto Giuseppe fu Bartolomeo.
377. Rigat Maddalena e figli Margherita, Giuseppa, Emilio e Tommaso.
379. Martiny Walter.
379*bis*. Id. id.
381. Dagna Serafino fu Agostino

26. Sra coniugi.
32. Piacentino Matilde, Giov. Gius., Anna, Paola e Teresa fu Ang. e cognata Caudera Teresa.
34. Sannazzaro Ignazio.
38. Ronco Francesco.
40. Guinzio Bernardo fu Pietro.
42. Massia Cesare, Raimondo, Rod. e Teresa fu Giuseppe.
44. Enrico Federico fu Giov.
46. Sacco Anna.
48. Valperga Bartol. e Fornas Maddalena coniugi.
50. Milone Maria in Maletto, Michele, Felicita, Giuseppa e Carlo fu Angelo.
52. Milone Michele fu Pietro.
56. Caudera Natale.
58. Peris Agostino, Teresa, Giovanni ed Angioina fu Giuseppe.
60. Musso Giuseppe di Pietro e Ferrante Maria Teresa coniugi.
64. Biesta Gius. fu Agostino.
66. Bussone Giovanni e Castagno Battista.
70. Bernardi Giuseppe fu Benedetto.
Volpatto Francesco di Bartolomeo.
80. Toja Francesco fu Giov.
82. Istituto per Case popolari.
84. Id. id.
290. Conti Giovanni fu Franc.
316. Parrocchia di Lucento.
334. Avedano Carlo fu Giov. Batt.
372. Rolle Lorenzo e Ansinello Catterina coniugi.
376. Bertone Giuseppe e Perreno Francesca coniugi.
378. Ponte Giuseppe.
380. Martiny Walter.
382. Falchero Adelaide (eredi).
Falchero Giuseppina.
Rigat Maria e Teresa.
Bertirotti Ida Rosa e Pia.
Rigat Emma.
Rigat Ines ed Ida.
Bert Gius. e Maddalena.
Rigat Luigi, Ernesta, Alessandro, Carolina, Teresa, Giuseppina e Giuseppe.
Risso Celeste, Silvio, Adele ed Irene.
Pasteris Enrichetta.
Craveri Giuseppe, Pierina ed Enrico.
Rigat Teodolinda.

VERONA (Corso), quinto trasversale della strada R. Parco oltre la Dora, m. 720 (**S 11**).

Antica città fortificata del Veneto. Stazione centrale di quattro linee ferroviarie.

Pret.: Mand. VII, Sezione Borgo Dora dal principio sino al corso Regio Parco. — Mand. VI, Sez. Borgo Po dal corso Regio Parco al termine.
P. S.: Sez. Borgo Dora dal principio sino al corso Regio Parco. — Delegaz. Vanchiglia dal corso Regio Parco al termine.
C. E. A.: Mand. VII.
C. E. P.: Coll. II.
Parr.: dal principio sino al corso Regio Parco Parr. San Gioachino, e dal corso Regio Parco al fine Parr. SS. Nome di Gesù.

1. Lanfranchini Carlo (Ditta di Maggiorotto E.).
3. Rolla Emma, Laura e dott. prof. Alfredo fu dott. Vitt.
5. Ottino sorelle.
7. Paoletti avv. cav. Pier Angelo fu Serafino.
7*bis*. Mantellino G. e C. (Ditta).
11. Coppo Rosa in Busso Pietro.
13. Zanoletti Mario.
19. Conti Camillo e Laura in Strumia.
15. Colongo Oreste fu Carlo.

8. Ballada e C.
20. Nicolello avv. Edoardo.
22. Noro geom. Giov. Andrea.
40. Scursatone Maddalena in Minasso.
42. Ramella Carlo.
44. Botto Giuseppe.
46. Florio Secondina in Gualco.

VERRÈS (Via), borgata Monte Bianco, sesta perpendicolare ed a sinistra della strada di Vercelli, m. 230 (**Q 6**).

Comune della provincia di Torino, circondario d'Aosta, alla riva sinistra della Dora Baltea.

Pret.: Mand. VII, Sezione Borgo Dora.
P. S.: Sez. Borgo Dora.
C. E. A.: Mand. VII.
C. E. P.: Coll. II.
Parr.: Madonna della Pace.

15. Faccenda Adalgisa.

8. Zotta Battista.
10. Martino Giovanni e Onesti Luigia coniugi.

VERRUA (Via), tra le vie Chieri e Superga, m. 105 (**T 15**).

Antico Castello, sul Po, fra Torino e Casale: fu residenza per alcuni mesi di Torquato Tasso. Nel 1705, dopo sei mesi di stretto assedio, venne dal Vendôme, generale delle truppe francesi, preso e distrutto.

Pret.: Mand. VI, Sezione Borgo Po.
P. S.: Sez. Borgo Po.
C. E. A.: Mand. VI.
C. E. P.: Coll. V.
Parr.: Gran Madre di Dio.

1. Denina cav. Luigi.
3. Vergnano Giuseppe.
5. Operti Giovanni fu Matteo.

2. Fagnoni Vittorio.
4. Toesca nob. Giuseppe fu avv. Luigi.

VERZUOLO (Via), quarta oltre la via Villafranca, tra il corso Peschiera e via Moretta, parallela ad est del corso Racconigi, m. 450 (**G 13**).

Comune della provincia di Cuneo, circondario di Saluzzo.

Pret.: Mand. V, Sez. San Salvatore.
P. S.: Delegaz. San Paolo.
C. E. A.: Mand. V.
C. E. P.: Coll. IV.
Parr.: di Pozzo Strada.

45. Billotti Serafino
47. Anasio Gius. e Daghino Gio.
49. Rocca Antonio fu Giacomo.

38. Morando Giovanni.
40. Tordella Paolo fu Antonio.
42. Reisner di Kollmann marchese Carlo fu Carlo.

VESPUCCI (Vedi Amerigo Vespucci).

VESTIGNÈ (Via), normale a via Palestrina tra la via Leyni ed il corso Palermo.

Comune del circondario di Ivrea, parte in collina e parte in pianura, coltivato a vigneti e cereali.

Pret.: Mand. VII, Sezione Borgo Dora.
P. S.: Sez. Borgo Dora.
C. E. A.: Mand. VII.
C. E. P.: Coll. II.
Parr.: Mad. della Pace.

3. Robatto Tommaso.

4. Locatelli Domenico e Olivero Eleonora coniugi.
6. Ruggia Luigi e Pinessi Loren.
8. Serra Giuseppe.

VIASSA, strada in regione San Vito, prima a sinistra della strada comunale di Cavoretto (**P 22**).

Pret.: Mand. V, Sez. San Salvatore.
P. S.: Sez. Borgo Po.
C. E. A.: Mand. VI.
C. E. P.: Coll. V.
Parr.: dalla strada di Cavoretto fino al limite della proprietà Gullino Parr. del Pilonetto; dalla proprietà Gullino, e cioè dal limite segnato dalla proprietà De Benedetti e Vigliardi-Paravia, Parr. San Vito.

531. De Benedetti comm. ing. Emilio.
533. Tallone Eugenio e Picena Emilia coniugi.

530. Gullino Angelo.
536. Vigliardi-Paravia fratelli fu comm. Innocenzo e Rossi Angiola fu Giov. ved. Vigliardi-Paravia Vincenzo.

VIBÒ (Via), nella borgata Vittoria, a fianco della Chiesa della Salute, m. 700 (**O 6**).

Zelante arcivescovo di Torino in tempi difficili e durante l'assedio del 1706.

Pret.: Mand. VII, Sezione Borgo Dora.
P. S.: Delegaz. San Donato.
C. E. A.: Mand. VII.
C. E. P.: Coll. II.
Parr.: Nostra Signora della Salute.

15. Dotto Secondo e Rua Teresa coniugi.
17. Mare Giovanni fu Pietro.
21. Jano Domenico-Francesco.
25. Cena Giuseppina in Cerruti Pietro.
29. Allegranza Aless. ed Umberto fu Giovanni.
Demaria Maddalena vedova Allegranza.
31. Audino coniugi.
33. Gatti fratelli.
33*bis*. Casassa-Mont Gio. e Felice fu Ignazio.
35. Polla Giorgio.
37. Gamero coniugi.
39. Borletto Lodovica ved. Molinari-Min.
41. Denagistri Angela, Franc. e Paola fu Giuseppe.
43. Trinchero Giovanni.
45. Francesetti Antonio.
47. Bargetto Carlo e Bartol.

10. Detlippi fratelli.
12. Obici Antonio fu Silvio e Donna Onorina fu Michele coniugi.
14. Arminchiardi Giuseppina fu Giov. Batt.
16. Farò Ermelinda in Croce Cesare.
18. Mutti Rosolmo di Giuseppe e Chiabotto Maria coniugi.
24, 26. Giaume cav. avv. Carlo, canonico.
38. Zucco Francesca in Peris.
40. Id. id.
42. Peris Giuseppe fu Lorenzo.
44. Id. id.
46. Demarchi e Minchianti.
48. Demarchi Simone.
62. Municipio di Torino (Scuola Giuseppe Allievo).

VICENZA, settima via perpendicolare a destra del corso Regina Margherita, oltre la ferrovia di Milano, m. 300 (**L 9**).

Città antichissima del Veneto, sul Bacchiglione, alle falde degli amenissimi colli Bèrici.

Pret.: Mand. II, Sez. Moncenisio.
P. S.: Delegaz. San Donato.
C. E. A.: Mand. VII.
C. E. P.: Coll. II.
Parr.: San Donato.

15. Tuninetti Gius. fu Filippo.
23. Feira Giacomo e Francesca coniugi e figlia Angela.
25. Giovannini cav. Domenico
27. Mazzola Giuseppe fu G. B.
29. Gaia Antonio e Lavarino Caterina coniugi.
Lavarino Maria e figlio Razzano Angelo.
31. Goggio Albina ved. Olivero.

18. 20. Tuninetti Giuseppe.
22. Savio Pietro fu M.
24. Spessa Giuseppe.

26. Franchino Emilio fu Franc.
28. Forgnone Olinto fu Lorenzo e Moglia Maddalena coniugi.
30. Moglia Pietro e Meinino Lucia coniugi.

VICO (Vedi Giambattista Vico).

VIDUA CARLO (Vedi Carlo Vidua).

VIGEVANO (Corso), tratto della ex via Circonvallazione compreso tra il corso Vercelli e il corso Principe Oddone, m. 700 (**P 7**).

Città ricca e industriale della Lombardia, tra Mortara ed il Ticino. Vi nacque Francesco I Sforza, duca di Milano.

Pret.: Mand. VII, Sezione Borgo Dora.
P. S.: Sez. Borgo Dora.
C. E. A.: Mand. VII.
C. E. P.: Coll. II.
Parr.: i numeri dispari Parr. San Gioachino; i numeri pari Parr. Madonna della Pace.

7. Ansaldo-San Giorgio (Società Anonima).
15. Id. id.
21. Giordano Filippo.
23. Id. id.
25. Id. id.
33. Fabbrica Carte da parati e patinate già Barone Ambrogio e figli (Società Anon.).
51. Pivano Antonio e Persenda Maria coniugi.
53. Perachiotti Gius. (eredi).
55. Ottolenghi Mariettina di cav. Cesare in Olivetti cav. Gino.
59. Stanzani Ernesta in Ranzenigo.

2. Vidotti Francesco.
4. Piccini comm. Vittorio fu Antonio.
6. Id. id.
8. Cerruti Angela fu Giuseppe. Grabbi Olimpia fu Giovanni.
10. Tedeschi ing. V. e C. (Società Anonima).
22, 24. Id. id.
50. Giacomelli Luigia in Ugo.
52. Torchio Eugenio e Attilio fu Luigi.
Rapallino Ernestina.
Hofmann e C. (Ditta).
62. Alleanza Cooperativa Torin
64. Airoldi Maria in Garetto Margherita in Salussoglia, Carolina e Luigia sorelle fu Giovanni.
66. Id. id.
68. Id. id.

VIGLIANO (Via), nella borgata Ceronda, a giorno della via Verolengo, m. 160 (**H 6**).

Fertilissimo villaggio in circondario di Biella.

Pret.: Mand. VII, Sezione Borgo Dora.
P. S.: Delegaz. San Donato.
C. E. A.: Mand. VII.
C. E. P.: Coll. II.
Parr.: di Lucento.

10. Cavallero Clara in Scaglione.
16. Avedano Carlo fu Giovanni Battista.
18. Destefano Giacomo.

VIGNALE (Via), parallela a giorno del corso Casale e perpendicolare a via Bardassano, m. 250 (**A 14**).

Frazione di Novara, ove il 26 marzo 1849 ebbe luogo il famoso colloquio di Vittorio Emanuele II e Radetzky.

Pret.: Mand. VI, Sezione Borgo Po.
P. S.: Sez. Borgo Po.
C. E. A.: Mand. VI.
C. E. P.: Coll. V.
Parr.: Beata Vergine del Pilone.

3. Pollovio dott. cav. Giuseppe fu Carlo.
5. Stringa Pietro.
7. Temporini Paolo.
11. Leone Carlo e Antonino Teresa coniugi.
11*bis* Cavallero Pietro.
19. Fogliati Vincenzo.
21. Gabriolo Clara di Arsenio.

2. S.A.M.P. (Soc. Anon. Manifatture A. Peretti).
6. Bourgeois coniugi.
8. Grosso Giovanni.
10. Solej sorelle.
16. Pedron Cesarina in Destefanis.
18. Gerbi Armando fu Paolo.

VIGONE (Via), nella borgata Monginevro, m. 700 (**H 14**).

Comune nel circondario di Pinerolo.

Pret.: Mand. V, Sez. San Salvatore.
P. S.: Delegaz. San Paolo.
C. E. A.: Mand. V.
C. E. P.: Coll. IV.
Parr.: di Pozzo Strada.

3. Nigro coniugi.
5. Apra Giovanni.
7. Meinardi Giuseppe.
9. Id. id.
19. Guerrini Gastone.
21. Racca Ferdinando, Alfonso e Giuseppina.
23. Giacosa Ernesto fu Giuseppe.
25. Navone Giacomo fu Giov.
27. Ronco Domenico e Sappa Anna coniugi.
29. Cosso Giovanni e Campini Maria coniugi.
31. Versino Angelo e Carello Melinda coniugi.
35. Serra Giuseppe.
37. Guglielmone Giacomo fu Battista e Bella Anna coniugi.
39. Gedda Michele.
41. Bosio Domenico, Domenica, Gio., Luigi e Maria fu Luigi. Basano Tommaso.
43. Ferreri Carlo di Nicola.
45. Ferreri Giuseppe di Nicola.

4. Verda Augusto fu Giuseppe Matteo.
8, 10. Opera Pia di S. Paolo.
12, 14. Id. id.
16, 18. Id. id.
20 22. Id. id.
24. Nicol Luigi fu Lor. e Cerva Virginia fu Franc. coniugi
26. Gedda Michele e Rocca Teresa coniugi.
28. Ferrero Antonio fu Carlo.
30. Steffanone Luigi fu Gio.
32. Delbosco Vincenza e Marianna sorelle.
34. Vallory G ov. Batt. e Marnetti Bitiana c oniugi.
40. Ballario Antonio e Cena Augusta coniugi.
42. Balbis Edgardo.

VILLA DELLA REGINA (Via dall'angolo di levante della piazza Gran Madre di Dio verso la collina, m. 450 (**T 15**).

Chiamata *Villa della Regina* perchè viabitò Anna d'Orléans, moglie di Vittorio Amedeo II. È ora sede dell'Istituto delle Figlie dei Militari.

Pret.: Mand. VI, Sezione Borgo Po.
P. S.: Sez. Borgo Po.
C. E. A.: Mand. VI.
C. E. P.: Coll. V.
Parr.: Gran Madre di Dio.

1. Cogo avv. Luigi.
3. Baravalle Maddal. e Boggio Carlo.
Degugis Lorenzo.
5. Bertasso frat.
7. Pasquario Giusepp.e, Franc.a ed Antonietta fu Gaetano e nipoti Arduin.
7*bis*. Barriera cav. Costantino.
9. Mensa Angelo fu Sebastiano.
11. Gariglio Maria, Secondino, Vincenzo, Felice e Felicita fu Domenico.
13. Id. id.
13*bis*. Spurgazzi Ernesto archit. fu Pietro.
13*ter*. Lebole avv. Giacomo fu Marco e figlia Maria in Toller.
15*bis*. Pianzola ing. Francesco.
17. Id. id.
17*bis*, 19. Id. id.
21 23. Opera Pia Lotteri.
35. Campassi Giuseppe.
37. Demanio dello Stato (Istituto delle Figlie dei Militari).

4. Rossari Florida Edmea e Clelia.
6. Gaudino Pietro.
6*bis*. Carbonero Fortunato.
8. Gianasso dott. A. B. e prof. Giovanni fratelli.
12. De Paoli-Ceriana Luisa. Durando cav. Enrico.
14. Ottolenghi cav. uff. Cesare fu Emilio.
16. Id. id.
18. Borgatta Vittoria (eredi).
20. Baudino Casimira in Torretta.
22. 22*bis*. Istit. Medico-Pedagogico pei fanciulli deficienti in Torino.
24. Moriondo Luigia fu Antonio.
26. Armitano Ida in Raimondi ed Elena in Chiesa sorelle fu Gaetano.
28. Lotti Luigi.
30. Reycend Enrico, pittore.
38. Demanio dello Stato (Istituto delle Figlie dei Militari).
40, 42. Id. id.

VILLAFRANCA (Via), nella borgata Monginevro, dalla via Frejus sbocca sul piazzale della chiesa di San Bernardino, m. 1065 (**H 13**).

Comune in provincia di Torino, circond. di Pinerolo, non lungi dalla riva destra del Po.

Pret.: Mand. V, Sez. San Salvatore.
P. S.: Delegaz. San Paolo.
C. E. A.: Mand. V.
C. E. P.: Coll. IV.
Parr.: fino alla via Monginevro Parr. di Pozzo Strada; di via Monginevro al fine Parr. San Bernardino.

9. Rho Domenico e Coletto Maria coniugi.
11. Ranco Emilio fu Francesco.
13. Bertone Vincenzo fu Ant.
15. Cavallero Annetta vedova Bocca.
Bocca Pietro e Carlo fu G. B.
33. Martini prof. dott. cav. Enrico.
53. Torniamenti Vittorio.
55. Galletti Pietro e figlio Bernardino.
57. Ghibaudo Anna e Giovanni.
61. Morano avv. Alessandro.
63. Galley Camilla vedova Demarchi.
67. Caviasso Bartolomeo e Ruscone Anna coniugi.
69. Maghetti Carlo e Bertone Antonietta coniugi.
71. Ametis Angela-Francesca ved. Olivero.
75. Faldella Benvenuto.
77. Perdomi Gaetano.
81. Ceretti Narciso.
83. Gamero Giovanni e Piazzo Luigia coniugi.
95. Plevna Enrico.
97. Asinari di Bernezzo march. colonn. Vittorio.
99. 101. Plevna Enrico.

4. Buzio Francesco fu Andrea.
12. Musso Giuseppe fu Stef.
16. Toia Bartolomeo fu Gius.
18. Gianoglio Gius. ed Audoli Rosalia coniugi.
20. Pomato Luigi.
22. Berardo Giuseppe di Ant.
44. Bocca Clotilde in avv. Boggi.
46. Tirone Antonio e Marelli Eneide coniugi.
48. Giordano Domen. di Bern.
50. Ametis Angela-Francesca fu Pietro ved. Olivero.
52. Ressa Severino fu Pietro.
54. Roggeri Margherita.
56. Griffa Antonio.
58. Moretta Maria fu Domen.
60. Bongiovanni Silvio e Massetti Maria coniugi.
62. Bressi Luigia-Elisabetta in Alagona.
68. Laffargo Pietro.
72. Tamagno Margherita in Talamona.
74. Menardi Giacomo fu Chiaffredo.
76. Id. id.
78. Tatti fratelli e sorelle.
Tatti Aless., Natale, Gius. e Cecilia di Giuseppe.
80. Perdomi Gaetano.
82. Ramello Antonio e Mecca Rosa coniugi.
84. Bertocco Gaudenzio fu Ant. e Braun Giovanna fu Gius. coniugi e Braun Maria fu Giuseppe ved. Becchio.
86. Bosco Bartolomeo e Alasonatti Maria coniugi.
88. Caneparo Giovanni fu Vinc.
90. Piola Pietro fu Giovanni.
92. Cadario Romana in Bosello.
94. Dentis Ilario di Giuseppe.
98. Plevna Enrico.
102. Romero Angela, Adele, Irma e Mario fu Camillo.
116. Toja Bartolomeo.

VILLA QUIETE (Via alla), perpendicolare a destra della strada di Val Salice (**S 17**).

Pret.: Mand. V, Sez. San Salvatore.
P. S.: Sez. Borgo Po.
C. E. A.: Mand. VI.
C. E. P.: Coll. V.
Parr.: San Vito.

VILLAR. Via a destra e parallela alla via Vibò, tra la via Conte di Roccavione ed il corso Venezia, m. 550 (**O 6**).

A ricordo della brillante vittoria riportata a Villar Varaita sui Francesi dalle truppe piemontesi comandate da Carlo Emanuele I il 2 agosto 1628.

Pret.: Mand. VII, Sezione Borgo Dora.
P. S.: Delegaz. San Donato.
C. E. A.: Mand. VII.
C. E. P.: Coll. II.
Parr.: N. S. della Salute.

36. Istituto Case Popolari in Torino.
38. Id. id.

VILLARBASSE (Via), nella borgata S. Paolo, a sinistra della via Monginevro, dalla via Gambasca alla via San Bernardino, m. 390 (**H 14**).

Comune del circondario di Torino, dove si apre la così detta comba di Susa.

Pret.: Mand. V, Sez. San Salvatore.
P. S.: Delegaz. San Paolo.
C. E. A.: Mand. V.
C. E. P.: Coll. IV.
Parr.: San Bernardino.

3. Malano Teresa.
5. Passaleva Ulisse-Mario. Oreste e Teresa.
7. Bono Giovanni e Baietto Teresa coniugi.
9. Gay Luigi fu Francesco e figlia Maria.
11. Merlino Matteo di Michele e Carità Caterina di Giuseppe coniugi.
21. Barile Teresa in Tortia.
27. Ariano Stefano.
29. Gribaudo coniugi.
31. Raviola Secondo.
37. Ghirardi Pietro fu Pietro.

4. Siminino Cesare, Matteo, Rosa e Caterina fu Gio. Batt.
6. Perotti Lor. e Brosio Rosa.
8. Mautino Ottiglia Clotilde fu Domenico in Alba.
12. Cullati Bernardo.
14. Id. id.
16, 18. Torelli e Fiore.
22. Pangella Lucia ved. Manassero.
24. Solaro Ernesto fu Giovanni.
26. Tomatis Alessandro.
28. Franchino Giovanni e cav. Giuseppe, padre e figlio.
30. Savio Filippo.
32. Plevna Enrico.
35. Galli Amelia nata Patroni.

VILLARETTO, strada comunale nella frazione omonima, oltre la barriera di Lanzo a sinistra.

Piccola borgata formata da un gruppo di cascine, ai confini di Torino.

Pret.: Mand. VII, Sezione Borgo Dora.
P. S.: Delegaz. San Donato.
C. E. A.: Mand. VII.
C. E. P.: Coll. II.
Parr.: Abbadia di Stura.

Frazione di Torino.

1. Municipio di Torino.
3. Ajassa Giuseppa di Giuseppe. Falchero Giov., Agnese, Giuseppina, Gius., Ant., Feder. e Felice fu Giuseppe. Falchero Giovanni-Panerazio fu Antonio. Cumino Giovanni e Natale fu Giacomo.
5. Benedetto Franc. e Origlia Teresa coniugi.

8. Tosco Antonio fu Agostino. Tosco Margh. in Tabarro. Cappella di S. Rocco.
10. Scarafia geom. Enrico, geom. Cesare, Tancredi ed Elena fu Marcellino. Soardi Vincenzo fu Carlo. Bosco Felice, Giacomo e Giovanni Domenico fu Franc. Chiadò-Fiorio Pietro, Catterina, Giuseppina fu Giov. e prole nascitura dal Pietro.
12. Lovera Giorgio di Giacomo. Facta Antonio fu Luigi.
14. Galleani d'Agliano Gabr.e in Soldati.

VILLARFOCCHIARDO (Via), in borgata Cenisia, perpendicolare a sinistra dello stradale di Francia e parallela a ponente del corso Racconigi, m. 290 (**G 12**).

Comune nel circondario di Susa, alla riva destra della Dora Riparia.

Pret.: Mand. V, Sez. San Salvatore.
P. S.: Delegaz. San Paolo.
C. E. A.: Mand. V.
C. E. P.: Coll. IV.
Parr.: di Pozzo Strada.

3. Vacchina Giuseppe di Domenico.
5. Bruno Savio.
7. Brusa Caterina in Gramaglia.
9, 11. Municipio di Torino.
15. Marionetti Maddalena ved. Olivero.

19. Graglia Evasio.
21. Torazza Emilia in Goglio.
27. Pochettino Giuseppe ed Anna di Giuseppe.
29. Mancio Giulio.

12. Gastaudi Emanuele fu Alessandro.
14. Carmazzi Stefano.
16. Bellingeri avv. Leopoldo, Assunta, Giuseppe, Irene, Celsina e Pietro fu comm. Gaetano.
18. Rabbone Giuseppe.
20. Olivero Aless. di Pietro.
22. Olivero Alessandro fu Gregorio.

VINADIO (Via), in borgata San Paolo, seconda a sinistra di via Fréjus e perpendicolare al corso Ferruccio, m. 330 (**H 13**).

Comune della provincia di Cuneo, situato in amena valletta.

Pref.: Mand. V, Sez. San Salvatore.
P. S.: Delegaz. San Paolo.
C. E. A.: Mand. V.
C. E. P.: Coll. IV.
Parr.: di Pozzo Strada.

31. Canetta R.

6. Mighetto e Vergano.
20. Girard Marianna in Actis Dana.
26. Alliaga di Ricaldone contessa Cristina in conte Falletti di Villafalletto Gius.

VINCENZO VELA (Via), tratto dell'antica via Assietta compreso fra i corsi Siccardi e Castelfidardo, m. 630 (**M 14**).

Artista valente, fu detto il moderno principe della scultura. Nato nel Canton Ticino, morì in Torino nel 1891. La città gli eresse un monumento all'angolo della via omonima col Corso Siccardi.

Pref.: Mand. III, Sezione Monviso.
P. S.: Sez. San Secondo.
C. E. A.: Mand. V.
C. E. P.: Coll. IV.
Parr.: Ss. Angeli Custodi.

3. Marone Alberto di Pietro.
5. Id. id.
7. Id. id.
9. Poma cav. Vittorio fu Antonio.
11. Id. id.
17. Cappa-Legora Giovanni di Cam.
19. Hertz Ottilia fu Gio. Guglielmo.
Huisberg Ottilia fu Carlo-Teodoro ved. Hertz.
Beisswänger Ernesto fu Melchiorre.
Rosenberg Ugo fu Ermanno.
Von Kuelmer Hans fu Guglielmo.
Hess Giuseppe fu Giuseppe.
Groh Enrico di Corrado.
Bozzone Francesco fu Carlo.
Muller Francesco fu Augusto.
21, 23. Wild Emilio fu Luigi.
25. Giacosa Giuseppina fu Gio.
27. Debernardi Elisa in Finazer.
29. Davico-Allegra Filippo e Taraglio Paolina coniugi.
31. Aimonetti prof. cav. Cesare.
33. Siccardi conte Vittorio e sorella Barbara fu Emilio.
35. Costa - Carrù della Trinità conte Paolo.
37. Mantero Goffredo.
39. Simondi Ant. (eredi), Lucia in Melarancio, Teresa in Bianco e Maria in Bigliardi fu Giacomo.
Simondi Maddalena in Tavella, Giovanna, Edoardo, Giacomo ed Antonietta di Giovanni.
Galliano Giov., Caterina in Pomero, Madd.a in Durando e Costanzo fu Costanzo.
Galliano Costanzo, Antonio e Franc. fu Ant.
Rovera Caterina in Rovera e Maddalena in Chiappello di Giovanni.
Rovera Ant. di Giacomo.
Galliano Ant. fu Ant.

2. Municipio di Torino (Museo Civico).
6. Ferrero Fieschi della Marmora marchesa Enrichetta ved. Mori-Ubaldini degli Alberti.
8. Id. id.
10. Dellachà cav. Camillo di comm. Ambrogio.
16. Demichelis Ernestina in Gaspare Gozzi.
18. Calandra Franc. fu Claudio.
22. Stella cav. Aurelio.
26. Pieroni Angiolina moglie Fassio G. B.
28. Ceriana-Mayneri nob. Gius. fu Pier Carlo.
32. Hortolan Candida in Bosio cav. avv. Mauro e Tonta Teresa in Bosio avv. Vittorio.

VINZAGLIO (Corso), ultimo perpendicolare a sinistra di via Cernaia, m. 6060 (**M 13**).

Comune della provincia di Novara. A ricordo della vittoria riportata in questo villaggio dai Piemontesi sugli Austriaci il 30 maggio 1859.

Pref.: Mand. III, Sez. Monviso dal principio sino alla ferrovia di Milano. — Mand. V, Sez. San Salvatore dalla ferrovia di Milano al termine.
P. S.: Sez. Monviso dal principio sino al corso Vittorio Emanuele II. — Sez. San Secondo dal corso Vittorio Emanuele II al termine.
C. E. A.: Mand. III dal principio sino al corso Vittorio Emanuele II. — Mand. V dal corso Vittorio Emanuele II al termine.
C. E. P.: Coll. IV.
Parr.: dal principio sino al corso Oporto (numeri pari) e fino a via Ettore De Sonnaz (numeri dispari) Parr. S. Barbara; dal corso Oporto e da via Ettore De Sonnaz al corso Montevecchio Parr. Ss. Angeli Custodi: dal corso Montevecchio al termine (pari e dispari) Parr. della Crocetta.

1. Marchelli Domen., Virginia ved. Besozzi, Luigi, Ambrogio e Riccardo.
3. Poma Maria in Guagno
5. Bertolotti mons. Giuseppe
5bis. Id. id.
5ter. Bosié Gabriella ved. De Amicis.
7. Stupenengo Carolina, Giuseppina, Luigia e Maria fu cav. Giuseppe.
9. Vigliani Giacomo e Giuseppe fu ing. Francesco.
11. Id. id.
15. Municipio di Torino.
17. Collegio Artigianelli.
19. Besozzi cav. Angelo (eredi), Giuseppina e Maria fu Luigi
21. Garello Paolo, Guido e Elena fu Francesco.
23. Dalla Valle di Pomaro marchesa Maria Margherita Avogadro di Collobiano Valdengo conte Augusto.
25. Nicolis di Robilant contessa Elisabetta fu Carlo Felice
27. Costa di Beauregard conte Ernesto di conte Iosselin
27bis. Id. id.
29. Canova Giovanni e Lodovico fu Carlo.
31. Istituto Sordomuti.
33. Compans di Brichanteau march. Carlo.
35. Id. id.
37. Calandra Franc. fu Claudio
41. Wild Emilio fu Luigi.
45. Rovere Lorenzo fu Cesare.
75. Della Noce cav. Giuseppe (eredi).
79. Pereno Giuseppe fu Gius.
81. Romano Gius. di Gioachino
85. Municipio di Torino (Scuole Elementari Crocetta).
87. Maffiotti Diou. (eredi).
89. Gribaldo Attilio.
93. Brignardelli cugini.
95. Capello Celestina.
105. Allamandi Gioachino e Giacomo di Giuseppe.
107. Diatto-Vinelli Rita.
109. Chi pasco prof. C. F.
111. Balestretti.
117. Tosco Battista.

2. Rezzonico cav. Carlo.
4. Conti dott. cav. Francesco
6. Demanio dello Stato (Ministero della Guerra).
10. Dionisio dott. Ignazio fu Pietro.
12. Carre Rosa fu Stefano in Badanelli cav. avv. Bern.
14. Mazzonis di Pralafera bar. Ettore.
18. Carbone rag. Carlo.
22. Girard Paol.a in Gondrand e Teppa Virginia in Girard
24. Società Reale di Assicuraz. a quota fissa contro i danni dell'Incendio.
26. Bais Maria ved. Curioni.
28. Sogno geom. Andrea fu Luigi Emanuele.
30. Valle.
32. Ramella Fadilla ved. Losio
34. Borsalino Rosa, Paola ed Anna Maria in Cucciolà fu Giuseppe.

36. Valle Domenico fu Carlo e Grober Caterina coniugi. Grober Adolfo fu cav. Pietro.
40, 42. Morelli di Popolo nobile Carlo Alberto.
40bis. Cornaglia Carlo di Felice.
44. Facco Marina ved. Visetti.
46, 48. Musso cav. Carlo.
50, 52. Asilo Inf. della Crocetta.
56. Campassi Angelo.
58bis. Balbis cav. Edoardo fu Giuseppe.
60. Pinna Pintor dott. prof. cav. Arturo (Clinica Ginecolog.).
64. Ceresa ing. comm. Carlo Ang.
66. Gautier di Confiengo contessa Maria Teresa in Provana del Sabbione.
66. Id. id.
68. Casali Lodovica.
70. Ramello Ant. fu G. B.
Cocchi Gius. fu Aurelio.
72. Guglielminotti Giac. fu Gius.
74. Cappa Attilio fu Gio.
76. Cantoni avv. cav. uff. nob. Gerolamo.
78. Maffiotti fratelli fu Dionigi.
90, 92. Serra Cesare fu Giorgio.
94. Muggia Luigi fu Luigi.
96. Grandi Arturo.
106. esco Prospero.
108. Prato Angelo fu Domenico.
Osped. Militare Principale della Divisione di Torino. (Senza numero).

VIOLA (Strada vicinale della), in regione Cavoretto (**S 24**).

Antica denominazione di origine ignota.

Pref.: Mand. V, Sez. San Salvatore.
P. S.: Sez. Borgo Po.
C. E. A.: Mand. VI.
C. E. P.: Coll. V.
Parr.: di Cavoretto.

145. Nervegno Maria in Bona Amedeo.
147. Carossa Vincenzo.
149. Riva Vittorio fu Giuseppe.
151. Gariglio Carlo fu Lodovico.
153. Segre Guido ed Ugo.
163. Borio Gius. di Gius.

146. Vialardi di Villanova conte comm. Francesco fu Luigi.
148. Torello Giovanni fu Annib.
156. Moretta Gioach. e Michele fu Carlo.
158. Casiraghi Paolo fu Antonio e figli Maria, Virginia e Gio.
162. Pavia Edmondo e Cazzaniga Adelaide coniugi.
164. Borio Pietro-Gio. e Filippo.

VIOTTI Giambattista (Via), tra via Pietro Micca e via Bertola, all'angolo ovest della piazza Castello, m. 135 (**P 13**).

Celebre violinista e compositore di musica. Fu professore alla Cappella Regia di Torino e accolto con grande onore da tutte le corti e dagli intelligenti dell'arte (1753 † 1824).

Pref.: Mand. IV, Sez. Po.
P. S.: Sez. Dora.
C. E. A.: Mand. I.
C. E. P.: Coll. I.
Parr.: San Tommaso.

1. Pieroni Fortunata di Domen.
3. Id. id.
5. Berta Pietro.
Spazzi Vittorio e Cesare.
Dionisio dott. Ignazio.
Teppa Angelo fu Ferdinando.
Dionisio avv. Carlo fu avv. Pietro.
Florio cav. Daniele e cav. Sereno fu Ermenegildo.
7. Id. id.
9. Franchino Felicita, Innocenza in Luino e Rosa fu Giuseppe
Bonvicino cav. Cesare fu Angelo.
Pensa di Marsaglia march.a Rosina in Morelli di Popolo e Ticineto.

2. Della Zoppa comm. Giovanni e figli cav. avv. Felix e Maria in De Ferrari marchese avv. Gerolamo.
4. Id. id.
6. Delleani cav. ing. Agostino fu Vincenzo.
8, 10. Id. id.

VIRGINIO Giovanni Vincenzo, prima via perpendicolare a sinistra di via Po, m. 40 (**O 13**).

Avvocato e agricoltore, che consacrò il suo patrimonio a beneficio degli agricoltori e degli operai e che introdusse le *patate* in Piemonte (n. 1752, m. 1830).

Pref.: Mand. I, Sez. Dora.
P. S.: Sez. Dora.
C. E. A.: Mand. I.
C. E. P.: Coll. I.
Parr.: i numeri dispari Parr. San Giovanni, e quelli pari Parr. San Francesco da Paola.

1. Hebert nob. Adele ved. Ferrero De Gubernatis.

2. Regia Università.

VIRLE (Via), prima a destra della via Vigone, perpendicolare al corso Ferruccio, m. 240 (**H 14**).

Comune nel circondario di Pinerolo.

Pref.: Mand. V, Sez. San Salvatore.
P. S.: Delegaz. San Paolo.
C. E. A.: Mand. V.
C. E. P.: Coll. IV.
Parr.: San Bernardino.

1. Ravelli Zenone, Francesco e Pietro.
3. Gorlini-Baudo Maddalena.
Agazini-Baudo Lucia.
7. Opera Pia San Paolo.
Garavagno Angioletta in Rota Severino.
9, *9bis.* Traversa Paolo fu Pietro.
11. Ragallino Marianna in Ferrero.
13. Id. id.
17. Aubert cav. uff. Luigi.
19. Bracco Giacomo.
21. Negri fratelli.
23. Morano Franc. fu avv. Aless.

2. Garavagno Angioletta in Rota.
4. Id. id.
10. Grosso Giuseppina in Maschera.
Maschera Vittoria di Evasio.
12. Bonacossa Eugenia in Viancini dott. cav. Giuseppe.
14. Bassino Pasquale e figlio.
18. Aubert cav. uff. Luigi.
22. Gay cav. Camillo e figlio Cesare.

VISCHE (Via), alla Madonna di Campagna, perpendicolare e a destra della strada di Lanzo, tra questa e il corso Grosseto, m. 80 (**L 3**).

Comune della provincia di Torino, circondario d'Ivrea fra il lago di Candia e la Dora Baltea.

Pref.: Mand. VII, Sezione Borgo Dora.
P. S.: Delegaz. San Donato.
C. E. A.: Mand. VII.
C. E. P.: Coll. II.
Parr.: Madonna di Campagna.

VISCONTI marchese (V. Marchese Visconti).

VISTRORIO (Via), alle Basse di Stura, di fronte alla cascina Malpensata, a destra dello stradale di Vercelli (**T 2**).

Comune della provincia di Torino, circondario d'Ivrea.

Pref.: Mand. VII, Sezione Borgo Dora.
P. S.: Sez. Borgo Dora.
C. E. A.: Mand. VII.
C. E. P.: Coll. II.
Parr.: Abbadia di Stura.

15. Ferrero-Merlino Giuseppe.

2. Borlengo Giacomo.
6. Antino Giuseppina in Bianco.
10. Giorcelli Maria in Siderot.
12. Bechis Albina.

VITTORIA (Via), nella borgata omonima, dalla strada provinciale di Lanzo alla via Vibò, m. 180 (**O 6**).

In memoria della vittoria riportata sui Francesi il 7 settembre 1706: epilogo glorioso dell'assedio sostenuto per circa quattro mesi dall'eroica Torino.

Pref.: Mand. VII, Sezione Borgo Dora.
P. S.: Delegaz. San Donato.
C. E. A.: Mand. VII.
C. E. P.: Coll. II.
Parr.: Nostra Signora della Salute.

9. Guglielmotto Gio. Batt. e Hughes Rosa - Francesca, coniugi.
13. Milone G. Batt.
17. Omegna Giovanni fu Luigi.
21. Borletto Ludovica fu Tommaso ved. Molinari-Min.
23. Id. id.

25. Andriano Francesca vedova Squassino Carlo e figli Secondo e Gaetano.
587. Fontan Giulio Luciano.

2. Franchco Margherita vedova Mussato.
4. Zanetto Giuseppe e Spagnolo Rosa coniugi.
12. Bioletto Giacomo e Cena Caterina coniugi.
16. Chiappero Giuseppe e Travo Luigia coniugi.
16*bis*. Turino Giuseppe fu Emilio.
18. Milone Giov. Batt.
22. Gamero Carlo e Piazzo Giuseppina coniugi.
24. Id. id.
36. Demaria Maddalena. Allegranza Aless. ed Umberto.
586. Battist Lorenzo e Giuseppe fu Gaspare.

VITTORIA (Piazza), nel nuovo piano regolatore, a complemento della via Vittoria, nella borgata omonima (**O 6**).

Pret.: Mand. VII, Sezione Borgo Dora.
P. S.: Delegaz. San Donato.
C. E. A.: Mand. VII.
C. E. P.: Coll. II.
Parr.: Nostra Signora della Salute.

VITTORIO AMEDEO II (Via) fra la via della Cernaia e il corso Oporto, prima del corso Vinzaglio, m. 460 (**N 13**).

Duca di Savoia, poi re di Sicilia e poi primo re di Sardegna nato in Torino nel 1666, successe al padre nel 1675, morì il 31 ottobre del 1732. Sotto di lui ebbe luogo la celebre battaglia di Torino.

Pret.: Mand. III, Sezione Monviso.
P. S.: Sez. Monviso.
C. E. A.: Mand. III.
C. E. P.: Coll. IV.
Parr.: dal principio fino a via Ettore De Sonnaz Parr. S. Barbara, e da via Ettore De Sonnaz al fine Parr. SS. Angeli Custodi.

1. Demanio dello Stato (Cavalierizza).
3. Id. id.
5. Id. id.
7. Id. id.
9 Salino Maria fu conte Augusto in Morelli di Popolo Carlo Alberto.
11. Celesia contessa Giulia di Dom. in Cays di Casellette.
13. Camerana nob. Vittorio.
15. Pilo Boyl di Putifigari cont.ª Luisa in Camerana conte Edoardo.
17. Società di Previdenza fra gli Ecclesiastici.
19. Municipio di Torino (Magazzini Municipali).
21. Vivalda di Castellino contessa Clara in Della Chiesa d'Isasca conte Remigio.

2. Passarino Carlo (eredi).
4. Poma Maria in Guagno.
6. Bertolotti mons. Giuseppe.
8. Id. id.
10. Bisié Gabriella vedova De Amicis.
12. Vigliani Giacomo, Giuseppe e Maria.
14. Vigliani Giacomo.
16. Municipio di Torino.
18. Collegio Artigianelli.
20. Besozzi cav. Angelo (eredi). Giuseppina e Maria fu Luigi.
22. Garello Paolo, Guido ed Elena fu Francesco.
24. Dalla Valle di Pomaro march.ª Maria Margh. in Avogadro di Collobiano e Valdengo conte Augusto.
24*bis*. Nicolis di Robilant cont.ª Elisabetta.
26. Id. id.

VITTORIO EMANUELE I (Piazza), in fondo di via Po, lungh. m. 321, largh. m. 100 (**R 13**).

Re di Sardegna dal 1802 al 1821, nato in Torino nel 1759, morto in Moncalieri il 10 gennaio 1824; nel 1821 aveva abdicato in favore di Carlo Felice.

Pret.: Mand. VI, Sez. Borgo Po i numeri dispari. — Mandamento IV, Sez. Po i numeri pari.
P. S.: Sez. Po.
C. E. A.: Mand. VI i numeri dispari. — Mand. IV i numeri pari.
C. E. P.: Coll. III.
Parr.: SS. Annunziata.

1. Fubini Sara Rina fu Samuele e Fubini cav. Samuele fu Emanuel coniugi.
3. Fubini cav. Samuele fu Emanuel.
5. Denina Carlo, Luigi e Filiberto fratelli.
7. Sella Emilia in Carrassi del Villar.
9. Prato Previde avv. Camillo Cesare.
11. Bianchi Giuseppina fu Greg.
13. Schiari Ernesto per la sua prole.
15. Id. id.
17. Vandone di Cortemiglia cav. uff. ing. Antonio fu Aless.
19. Frisetti Giovanni fu cav. Ferdinando.
Pinna-Tullio Raffaele Mario fu cav. ing. Raffaele.
Cerutti Antonietta fu Gio.
21. Claretta-Assandri nob. Carolina vedova Spanna e Claretta-Assandri conte Luigi, Carlo-Alb. (eredi) e Camillo fu F.
23. Massa-Saluzzo conte Eugenio e consorte Camilla nata Vaglienti.

2. Prever Giovanna fu Giovanni in Bertola.
4. Nigra conte avv. Guido.
8. Riccardi conte Giovanni.
10. Brocchi frat. fu Carlo Ant.
12. Fontana ing. Vincenzo.
14. Sella Giacomo, Adele e Matilde.
16. Pavia Angelo.
18. Suaut Anna Ottavia in Marenco, e Teresa in Maglia.
20. Ferrari Ardicini cont.ª Giulia ved. Farcito de Vinea con Ernesto e figli Carlo, Gio Maria in Bottacco e Pia.
22. Mella-Arborio cont.ª Sofia Luda di Cortemiglia.
24. Francesetti di Hautecour di Malgrà conte Manfredo figlie Margherita e Clotilde

VITTORIO EMANUELE I (Corso). Comincia dal ponte Umberto I, e va a finire sullo stradale di Francia all'incrocio col corso Trapani m. 4225 (**P 16**).

Re di Sardegna, e quindi re d'Italia, nato in Torino il 14 marzo del 1820, morto a Roma il 9 gennaio del 1878. Voto unanime del popolo che acclamava *Re Galantuomo Padre della Patria*.

Pret.: Mand. V, Sez. San Salvatore i numeri dispari dal ponte Umberto I a via Sacchi. — Mand. III, Sez. Monviso dispari da via Sacchi alla ferrovia di Milano. — Mandamento V, Sez. San Salvatore i dispari dalla ferrovia di Milano al termine. — Mand. IV Sez. Po i numeri pari dal ponte Umberto I al corso Re Umberto. — Mand. III, Sezione Monviso i pari dal corso Re Umberto alla ferrovia di Milano. — Mand. II, Sez. Moncenisio i pari dalla ferrovia di Milano al corso Ferruccio. — Mand. V, Sez. San Salvatore i pari dal corso Ferruccio al termine.

P. S.: Sezione San Salvatore i numeri dispari dal ponte Umberto I a via Nizza — Delegaz. Porta Nuova i dispari da via Nizza a via Sacchi. — Sez. San Secondo i dispari da via Sacchi al corso Ferruccio. — Sez. Po i numeri pari dal ponte Umberto I a via Carlo Alberto. — Sez. Monviso i pari da via Carlo Alberto al corso Ferruccio. — Delegaz. San Paolo (pari e dispari) dal corso Ferruccio al termine.

C. E. A.: Mand. IV i numeri pari dal ponte Umberto I a via Carlo Alberto. — Mandamento III i pari da via Carlo Alberto al corso Ferruccio. — Mand. V i pari dal corso Ferruccio e i dispari dal ponte Umberto I sino al termine.

C. E. P.: Coll. III i numeri dispari dal ponte Umberto I sino a via Goito e i pari sino a via Carlo Alberto. — Coll. IV (pari e dispari) da queste due vie al termine.

Parr.: Dal ponte Umberto I fino a v. Accad. Albertina e via Madama Cristina Parr. San

Massimo; di lì all'incontro di via Nizza e di via Lagrange Parr. Madonna degli Angeli; da via Lagrange a via Venti Settembre i numeri pari Parr. S. Carlo, e fino a via Sacchi i numeri dispari Parr. SS. Pietro e Paolo; da questi due limiti al corso Re Umberto Parr. S. Secondo; dal corso Re Umberto al corso Inghilterra Parrocchia SS. Angeli Custodi; dal corso Inghilterra al Foro Boario Parr. Gesù Nazareno e dal Foro Boario al termine Parr. di Pozzo Strada.

1. Hurault de Vibraye conte Renato-Guglielmo e Paolo-Maria.
3. Hurault de Vibraye cont.ª Paolina.
5. Mariani avv. Emilio.
9. Pallavicino Mossi marchese avv. Giuseppe fu marchese Ludovico.
11. Cibrario sac. Nicolao, Francesia sac. G. B., Gaia Bernardino, Turco sac. Giov.
13. Id. id. (Istituto Salesiano).
15. Id. id.
17. Falcione Pietro fu Pietro.
19. Martellini Basilia ved. Festa Teobaldo.
21. Pichetto Giuseppe.
23. Tavola Valdese.
25. Malvano Giuseppe.
29. Bernasconi Antonietta in Marchis, Ida e Vellani Gina nata Bernasconi fu Marco.
31. Id. id.
33. Iuva cont.ª Giulia in Cavalli d'Olivola.
35. Copasso dott. Paolo.
37. Diatto cav. uff. rag. Pietro.
39. Capris di Cigliè conte Zaverio.
41. Id. id.
43. Savoretti cav. Giuseppe fu Antonio.
49. Ferrovie dello Stato.
51. Id. id.
53. Id. id.
57. Fusina ing. Lorenzo e ing. Gerolamo fu Giovanni.
59. Barberis Maria ved. Corti. Barberis Prospera ved. Bologna fu Giuseppe.
61. Lajolo Eustacchio, Franc., Luigia, Irene e Paola fu Cesare.
63. Dallosta Teresa e Costanza sorelle.
65. Buridan ing. Giovanni, avv. Paolo e Clement.ª in Parato fu Carlo Alberto.
67. Id. id.
71. Vigliardi-Paravia commendatore Carlo, cav. Giacinto, cav. uff. Lorenzo, commendatore Giuseppe, commendatore Innocenzo e nipote Giovanni del fu Vincenzo.
73. Barbaroux Giacomo fu Gio. Battista.
75. Denina Alix in Voli cav. Luigi.
77. Abegg comm. Augusto di Carlo.
81. Remmert comm. Emilio.
83. Id. id.
85. Sacerdote Feder. (eredi).
87. Vitta Bianca in Cavalieri.
89. Chiesa comm. Giuseppe.
91. Id. id.
93. Ambrosetti comm. Vinc.
95. Lanzone Vitt., Francesco e Carlo fu Gerolamo.
97. Chiarla grand'uff. Ernesto, maggior generale.
99. Piacenza grand'uff. Felice.
101. Bombrini bar.ª Candida fu Carlo ved. Jocteau.
103. Compans di Brichanteau march. Carlo.
105. Id. id.
109. Girard Paolina in Gondrand e Teppa Virginia in Girard.
111. Bruno Emanuelina fu Demetrio ved. Regis.
115. Guelpa ing. Giuseppe.
119. Germano Mario fu Melch.
121. Masino Barbara in Ricca-Barberis.
123. Lattes Giobbe fu Isacco.
125. Milani Giuseppina vedova Mautino.
127. Demanio dello Stato (Carcere giudiziario).
129. Municipio di Torino (Dazio Comunale).
131. Municipio di Torino (Caserma artigl. da campo).
133. Municipio di Torino.
135. Id. id.

2. Manero Edoardo e Maria ved. Billia fu Vincenzo.
4. Id. id.
6. Grondona Giovanna e Vittorio fu Filippo.
8. Carrassi del Villar nobile Giulia nata Pastoris.
12. San Martino di San Germano march. Eman.
14. Sineo contessa Vincenza fu Emilio in Viglietti.
16. Collegio Artigianelli.
18. Sacco cav. prof. Federico.
20. Alby avv. Giuseppe, ing. Vittorio ed Ernestina.
22. Morozzo della Rocca Elena (eredi).
Francesetti di Hautecour e di Malgrà Margherita e Clotilde di Manfredo.
22*bis*. Id. id.
24. Bruera Paolina in Rossi-Bruera avv. Ettore.
26. Vinay Gabriella vedova Fasella.
28. Bocchino Adele in Degregorio.
30. Gamba bar. Carlo-Maurizio fu bar. Alberto.
32. Andreis contessa Alice in Rovasenda di Rovasenda conte Alessandro.
34. Treves Tobia fu Donato.
Treves Marcello e Ugo fu Zaccaria.
Treves Donato-Umberto fu Abramo.
36. Ricca-Barberis Mario, Gius. e Enrico fu Enrico.
38. Ospedale di San Giovanni.
40. Constantin de Magny cav. Germano (eredi).
42. Rossi conte senatore avv. Teofilo, comm. ing. Cesare, comm. avv. Enrico e gr. uff. dott. Ernesto fu Luigi.
44. Id. id.
44*bis*. Id. id.
46. FIAT (Soc. Anon.).
48, 50. Id. id.
52. Cerutti Antonietta vedova Priotti.
58. Magnani cav. Pietro fu Gio. Pietro.
60. Germano Rosalia vedova Servais.
62. Govone Matilde ved. Carnano.
64. Bonelli comm. ing. Michelangelo fu Giuseppe.
66. Id. id.
68. Spurgazzi ing. Ernesto e Giulia ved. Mattirolo.
70. Mazzonis Gio., Luigi ed Ernesto fu Ernesto.
72. Andreis Camillo e Vittorio.
74. Piacenza grand'uff. Felice.
76. Boasso Antonio.
78. Biglia cav. Riccardo fu Giovanni Batt.
80. Id. id.
82. Rossi avv. Davidde e Vittorio fu sen. Angelo.
84. Massa cav. Mattia.
86. Pasquarelli avv. Federico.
88. Ramella Oreste ed avv. Umberto fu Carlo.
90. Borgogna Mario.
92. Anselmino cav. Federico.
94. Gani Raimondo ed Anna fu conte Carlo, Scarampi di Monale contessa Adele ved. Gani in Malabaila di Canale e Malabaila di Canale Iolanda.
96. Canova Lodovico fu Carlo.
98. Istituto Sordo-muti.
100. Martini Cesarina (eredi). Oliva cav. uff. dott. Valent.
102. Id. id. Martini Maria Letizia in Oliva.
104. Avenati-Bassi ing. G. B., avv. Pietro, Maria-Adelina e Giuseppina fu Giovanni.
108. Cantara Angelo, Luigia e Silvia fu Alberto.
110. Luserna Rorengo di Rorà march. Maurizio.
116. Municipio di Torino (Ammazzatoio).
118. Id. id.
122. Municipio di Torino.
124. Id. id.
128. Demanio dello Stato (Panificio militare).
130. Demanio dello Stato (Caserma Cavalli).

VITTORIO FERRERO (Via), perpendicolare a ponente delle Officine Ferroviarie, m. 180 (**I 14**).

(Detto l'Eroe di S. Salvario). Nacque a Leyni nel 1785. Sventolò pel primo la bandiera della libertà in Torino. Morì nel 1853.

Pret.: Mand. V, Sez. San Salvatore.
P. S.: Sez. San Secondo.
C. E. A.: Mand. V.
C. E. P.: Coll. IV.
Parr.: numeri pari Parr. Gesù Nazareno; numeri dispari Parr. della Crocetta.

2. Debernardi Elisa in Finazer.

VITTOZZI (Vedi Ascanio Vittozzi).

VIÙ (Via), nella borgata Ceronda, m. 110 (**I 7**).

Per la salubrità dell'aria e dell'acqua e la mitezza del clima, è forse la stazione alpina piemontese più ricercata.

Pret.: Mand. VII. Sezione Borgo Dora.
P. S.: Delegaz. San Donato.
C. E. A.: Mand. VII.
C. E. P.: Coll. II.
Parr.: di Lucento.

3. Mello Antonio fu Basilio.
7. **Delsanto Pietro.**
9. Pena Pietro.

VIVERONE (Via), nella regione Pellerina, a sinistra e perpendicolare alla via Salbertrand, m. 435 (**F 10**).

Comune della provincia di Novara, in circondario e a 23 km. da Biella.

Pret.: Mand. VII, Sezione Borgo Dora.
P. S.: Delegaz. San Donato.
C. E. A.: Mand. VII.
C. E. P.: Coll. II.
Parr.: di Pozzo Strada.

3. Germano Ferdin. e Podingo Ignazio.
19. Scaglia Domenico e Bordi Giovanna coniugi.

VOCHIERI Andrea (Via), a ponente delle Officine Ferroviarie, m. 120 (**I 13**).

Da Alessandria. Avvocato, cospiratore ardente della *Giovine Italia*. Venne fucilato il 22 giugno 1833.

Pret.: Mand. V, Sez. San Salvatore.
P. S.: Sez. San Secondo.
C. E. A.: Mand. V.
C. E. P.: Coll. IV.
Parr.: della Crocetta.

8. Ruotificio Italiano (Società Anonima Italiana).

VOGHERA (Corso), lungo la sponda destra della Dora, tra il corso Tortona e il Po, m. 1650 (**W 11**).

Città ben fabbricata della provincia di Pavia: sorge presso la sponda sinistra del torrente Staffora.

Pret.: Mand. VI. Sezione Borgo Po.
P. S.: Delegaz. Vanchiglia.
C. E. A.: Mand. VI.
C. E. P.: Coll. III.
Parr.: Santa Croce.

VOLPIANO (Via), nella borgata Monte Rosa, perpendicolare a destra dello stradale di Vercelli, m. 250 (**R 7**).

Comune nel circondario di Torino, presso le rive del Malone, alle falde di un'altura.

Pret.: Mand. VII, Sezione Borgo Dora.
P. S.: Sez. Borgo Dora.
C. E. A.: Mand. VII.
C. E. P.: Coll. II.
Parr.: Madonna della Pace.

5. Viale Ercole di Andrea.
15. Penasso Vittorio.
19. Valperga Battista.
21. **Zucco Gius., Adelina, Michele e Gio. fu Ant.**
23. Valsecchi Cristina ved. Bertoldo.
Giovanetto Evaristo e Bertoldo Adele coniugi.
25. Margaria Luigia, Lodovica e Caterina fu Lodovico.
27. Carosso Isabella in Pozzo.

8. Cometto Giovanni e Marchionati Carolina coniugi.
10. Robatto Antonio fu Vespasiano.
12. Zanolo Franc. e Tinelli Cristina coniugi.
14. Pastore Secondo e Rocci Maria coniugi.
16. Tolosano Gio. di Cristoforo.
18. Barbero Domenico fu Pietro.
20. **Volpato Andrea fu Matteo.**
22. **Lurgo Gio. Batt. e consorte.**
24. Molino Maria in Margiaria ed Origlia Barbara ved. Molino.
26. Avalle Giovanna in Avalle Gioachino.
28. Rapelli Francesco fu Felice.

VOLTA Alessandro, seconda via perpendicolare a destra del corso Vittorio Eman. II, oltre la piazza Carlo Felice, metri 170 (**O 14**).

Celebre fisico, inventore della pila elettrica conosciuta sotto il suo nome, nato a Como nell'anno 1745, ivi morto nel 1827. Da lui prende nome una delle sue unità della misurazione elettrica, il *Wolt*.

Pret.: Mand. IV, Sez. Po.
P. S.: Sez. Monviso.
C. E. A.: Mand. III.
C. E. P.: Coll. IV.
Parr.: dal principio sino a via S. Quintino Parr. S. Secondo, e da via S. Quintino al fine Parr. S. Carlo.

1. Govone Matilde ved. Carpano.
3. Piacenza Maria in Dogliotti. Piacenza Erminia.
5. Id. id.
7. Municipio di Torino (Istituto tecnico G. Sommeiller).

2. Germano Rosalia ved. Servais.
4. Zienkowicz Giulia Melania in Szylanski ed Angelica-Giulia-Rosa in Carozzi per le loro proli nate e nasciture.
6. Id. id.
8. Opera Pia di San Paolo.
10. Id. id.

VOLTURNO (Via), parallela a giorno del corso Presidente Wilson, m. 315 (**R 17**).

Fiume che attraversa il Molise e la Campania e sbocca nel Tirreno. Celebre per la battaglia combattuta il 1° e 2 ottobre 1860, dai Garibaldini appoggiati dai Piemontesi, contro le truppe del Borbone.

Pret.: Mand. V, Sez. San Salvatore.
P. S.: Sez. Borgo Po.
C. E. A.: Mand. VI.
C. E. P.: Coll. V.
Parr.: Gran Madre di Dio.

1. Minetto cav. Carlo fu Vito.
5. Id. id.

2. Municipio di Torino.
4. Minetto cav. Carlo fu Vito.
6. Id. id.

VOLVERA (Via), nella borgata S. Paolo che unisce la via S. Paolo colla via Pollenzo, m. 240 (**G 15**).

Comune nel circondario di Pinerolo, in pianura, presso il torrente Chisola.

Pret.: Mand. V, Sez. San Salvatore.
P. S.: Delegaz. San Paolo.
C. E. A.: Mand. V.
C. E. P.: Coll. IV.
Parr.: San Bernardino.

3. Enria Teresio e Salvi Angela coniugi.
5. Id. id.
19. Ferioli Ernesto.
21. Deprè Carlo fu Giovanni.

4. Carello Fausto e Pietro fu Fedele.
6. Pilone Emilio.
10. Pavese Enrico e Quaglia Giuseppina.
16. Piovano Ant. fu Gio.
18. Id. id.
20. Abrigo Maddalena in Deprè.
22. Molteni Luigi.

WILSON (Vedi Presidente Wilson).

ZANELLA (Vedi Giacomo Zanella).

ZECCA (Via della), da piazza Castello, parallela a via Po, fino al corso S. Maurizio, m. 900 (**S 14**).

Dal palazzo in cui si batterono per molti anni le monete dello Stato, ed ora sede d'alcuni uffici Demaniali. La Zecca fu soppressa nel 1870.

Pret.: Mand. I, Sez. Dora dal principio sino a via Rossini. — Mand. VI, Sez. Borgo Po da via Rossini al termine.
P. S.: Sez. Dora dal principio sino a via Rossini. — Sez. Po da via Rossini al termine.
C. E. A.: Mand. I dal principio sino a via Rossini. — Mand. VI da via Rossini al termine.
C. E. P.: Coll. I dal principio sino a via Rossini. — Coll. III da via Rossini al termine.
Parr.: da piazza Castello a via Virginio (i numeri pari) e fino a via Montebello (i numeri dispari) Parr. S. Giovanni; da via Virginio a via Montebello (i numeri pari) Parr. S. Francesco da Paola; e da via Montebello al fine (pari e dispari) Parr. SS. Annunziata.

1. Demanio dello Stato (Accademia Militare).
3. Id. id.
5. Id. id.
7. Demanio Nazionale antico per la Lista Civile di S. M. il Re.
9. Id. id.
11. Municipio di Torino.
13. Colombo avv. cav. Donato e consorte Emma Ottolenghi.
15. Id. id.
23. Perini Leonilda in Romani.
25. Scuole Tecniche Operaie San Carlo.
27. Duprè Gianoli Carina (Teatro Scribe).
29. Id. id.
31. Municipio di Torino.
33. Arbarello avv. cav. Luigi. Carbone ing. Pasquale, Maddalena, Emilia e Serafina. Balocca geom. Giovanni e Gibello-Palazzo Maria coniugi.
35. Arbarello avv. cav. Luigi.
37. Polti Adriana in Miani.
39. Ciravegna Maria ved. Signorini Giuseppe.
41. Demanio dello Stato (Caserma di cavalleria).
43. Bonelli Sibilla. Ferrero bar.ª Teresa vedova Bichi. Adami Angelina.
45. Discalzo Mario ed Emma fu Giulio.
47. Col Maria fu Melchiorre.
51. Municipio di Torino (Ospedale Amedeo di Savoia)

2. Giriodi di Monastero contessa Clementina in Coardi di Bagnasco.
4. Cauvin Alberto.
6. Demanio dello Stato (Regia Università).
8. Saglione coniugi.
10, 12. Ceriana Elena in Badini-Confalonieri avv. Alberto e Maria in Passerin d'Entrèves e di Courmayeur cav. Alessandro di Franc., sorelle.
14. Demanio dello Stato.
16. Demanio dello Stato (Caserma Arimondi).
20. Municipio di Torino.
22. Id. id.
24. Demanio dello Stato
26. Denina Carlo, Luigi, Filiberto fratelli.
32. Municipio di Torino (Ospedale Amedeo di Savoia).
34. Id. id.

ZUBIENA (Via), in borgata Madonna di Campagna, a sinistra del viale alla Chiesa e tra questa e la via Nicolò Barberis, m. 55 (**M 4**).

Comune della provincia di Novara, rinomato per le sue acque minerali.

Pret.: Mand. VII, Sezione Borgo Dora.
P. S.: Delegaz. di San Donato.
C. E. A.: Mand. VII.
C. E. P.: Coll. II.
Parr.: Madonna di Campagna.

3. Garzino Giuseppe Lorenzo fu Giovanni.

4. Asilo Infantile Francesca Durio.

ZUMAGLIA (Via), nella regione Tesoriera, perpendicolare ed a destra del corso Francia e a sinistra del corso Lecce, m. 360 (**F 11**).

Comune della provincia di Novara, circondario di Biella.

Pret.: Mand. VII, Sezione Borgo Dora.
P. S.: Delegaz. di San Donato.
C. E. A.: Mand. VII.
C. E. P.: Coll. II.
Parr.: di Pozzo Strada.

Si pregano tutti i signori Proprietari di case, Professionisti, Impiegati, Commercianti ed ogni ordine di cittadini a volerci notificare gli *acquisti* e le *vendite degli stabili*, i *traslochi*, le *nuove nomine*, le *onorificenze*, i *decessi* ed ogni sorta di variazioni avvenute nel corso dell'anno.

A tale scopo abbiamo aggiunto a pag. V un apposito foglietto.

Le correzioni si eseguiscono **gratis** inviandole alla Ditta **G. B. PARAVIA e C.**, via Arsenale, 29.

MANDAMENTI

Mandamento I, Pretura Dora.
» II, » Moncenisio.
» III, » Monviso.
» IV, » Po.
» V, » S. Salvatore.
» VI, » Borgo Po.
» VII, » Borgo Dora.

BORGHI

Denominazione soppressa ma tuttora in uso comune.

Borgo Dora, al nord della città
» Crocetta, » sud-ovest
» Nuovo, » sud-est »
» Po, » est
» S. Salvario, » sud
» S. Secondo, » sud-ovest
» Vanchiglia, » nord-est »
» S. Donato, » nord-ovest

FRAZIONI E SEZIONI DEL CENSIMENTO 1911

A - Centro.
20 Sezioni urbane.

B - Molinette.
1. Centro.
2. Case sparse.

C - Barriera Crocetta.
1. Centro.
2. Case sparse.

D - Martinetto.
1. Borgo Campidoglio
2. Barriera Martinetto.
3. Tesoriera.
4. Case sparse.

E - Barriera di Lanzo e Borgo Vittoria.

F - Barriera di Milano.
1. Borgo Montebianco.
2. Borgo Monterosa.

G - Regio Parco.
1. Regio Parco.
2. Case sparse.
3. Barriera Vanchiglia.

H - Lingotto.
1. Centro.
2. Case sparse.

I - Miraflori.
1. Centro.
2. Case sparse.

K - Drosso e Tre Tetti.
1 Centro.
2. Case sparse.

L - Tetti Varrò.
1. Centro.
2. Case sparse.

M - Pozzo Strada.
1. Pozzo Strada.
2. Borgata Cenisia.
3. Borgate Monginevro e San Paolo.
4. Case sparse.

N - Lucento.
1. Borgata Lucento.
2. Borgata Ceronda.
3. Case sparse.

O - Madonna di Campagna.
1. Centro.
2. Case sparse.

P - Villaretto.
1. Centro.
2. Case sparse.

Q - Bertolla.
1. Bertolla.
2. Abbadia di Stura.
3. Case sparse.

R - Sassi.
1. Centro.
2. Case sparse.

S - Superga.
1. Centro.
2. Case sparse.

T - Mongreno.
1. Centro.
2. Case sparse.

U - Reaglie.
1. Centro.
2. Case sparse.

V - Madonna del Pilone.
1. Madonna del Pilone.
2. Barriera di Casale.
3. Case sparse.

X - Santa Margherita.
1. Centro.
2. Case sparse.
3. Villa della Regina.

Y - Cavoretto.
1. Centro.
2. Ronchi.
3. Case sparse.

Z - S. Vito.
1. S. Vito.
2. Pilonetto.
3. Case sparse.

TORINO
GUIDA DEL VIAGGIATORE
compilata dall'avv. C. ISAIA
illustrata da 38 fotoincisioni e dalla pianta della città.
Pubblicata sotto il patrocinio del Municipio
e della Società Promotrice dell'Industria Nazionale di Torino
Edizione riveduta e corretta da G. I. ARNEUDO
Presso le Librerie G. B. PARAVIA e Comp.

BORGATE DEL TERRITORIO (Antica denominazione).

Borgata	Frazione (censimentaria)	Sezione (censimentaria)	Località
Abbadia di Stura	Q	2.	Abbadia di Stura.
Basse di Dora	M	1.	Pozzo Strada.
Bertolla	Q	1.	Bertolla.
Campidoglio	D	1.	Borgo Campidoglio.
Cavoretto	Y	1.	Centro
Cenisia	M	2.	Borgo Cenisia
Drosso	K	1.	Centro
Gerbido	L	2.	Case sparse.
Lingotto	H	1.	Centro
Lucento	N	1.	Borgata Lucento
Maddalene	G	2.	Case sparse.
Madonna di Campagna	O	1.	Centro
Madonna del Pilone	V	1.	Madonna del Pilone
Miraflori	I	1.	Centro
Molinette	B	1.	Centro
Monginevro	M	3.	Borg. Monginevro e S. Paolo
Mongreno	T	1.	Centro
Monte Bianco	F	1.	Borgo Monte Bianco
Monte Rosa	F	2.	Borgo Monte Rosa
Osterietta	B	1.	Centro
Ponte Trombetta	V	2.	Barriera di Casale
Pozzo Strada	M	1.	Pozzo Strada
Regio Parco	G	1.	Regio Parco
Reaglie	U	1.	Centro
San Paolo	M	3.	Borg. Monginevro e S. Paolo
San Vito	Z	1.	San Vito
Santa Margherita	X	1.	Centro
Sassi	R	1.	Centro
Superga	S	1.	Basilica.
Stura	Q	2.	Abbadia di Stura.
Tetti Varrò	L	1.	Centro
Tre Tetti	K	2.	Case sparse.
Val Salice	N	2.	Case sparse.
Val San Martino	P	2.	Barriera di Casale
Villaretto	P	1.	Centro
Vittoria	E		Barr. di Lanzo e Borgo Vittoria

Località

Oltre l'attuale barriera daziaria di Stura.
Tra l'attuale barr. della Pellerina e la preesistente barr. Martinetto.
Oltre l'attuale barriera di Stura.
Tra l'attuale barr. di Collegno e la preesistente barr. del Campidoglio.
Oltre l'attuale barriera di Piacenza.
Tra l'attuale barr. di Francia e la preesistente barr. Foro Bourio.
Oltre l'attuale barriera di Orbassano.
Tra l'attuale e la preesistente barriera di Orbassano.
Tra l'attuale e la preesistente barriera di Nizza.
Tra l'attuale barr. di Pianezza e la preesistente barr. Martinetto.
Tra l'attuale barr. di Stura e la preesistente barr. delle Maddalene.
Tra l'attuale e la preesistente barriera di Lanzo.
Tra l'attuale e la preesistente barriera di Casale.
Oltre l'attuale barriera di Stupinigi.
Tra l'attuale e la preesistente barriera di Nizza.
Tra l'attuale barriera del Monginevro e la preesistente barriera di S. Paolo.
Tra il Colle di Superga e quello di Reaglie.
Tra l'attuale e la preesistente barriera di Milano.
Id.
Tra l'attuale e la preesistente barriera di Nizza.
Oltre l'attuale barriera di Val S. Martino.
Tra l'attuale e la preesistente barriera di Francia.
Tra l'attuale barr. di Stura e la preesistente barr. del Regio Parco.
Tra la Madonna del Pilone ed il Comune di Pino Torinese.
Tra l'attuale barr. di Grugliasco e la preesistente barr. S. Paolo.
Tra Valsalice e Cavoretto.
Colle sovrastante al Borgo Po.
Oltre la Madonna del Pilone lungo la strada di Casale.
Sulla vetta del Colle omonimo.
Oltre la Stura a ponente della borgata Bertolla.
Tra l'attuale e la preesistente barriera di Orbassano.
Oltre l'attuale barriera di Orbassano.
Tra i colli di Santa Margherita e di San Vito.
Tra la Madonna del Pilone e Santa Margherita.
Oltre l'attuale barriera di Milano.
Tra l'attuale e la preesistente barriera di Lanzo.

MONUMENTI, LAPIDI, PALAZZI, GIARDINI, EDIFIZI, PONTI, PORTICI e DINTORNI DI TORINO.

☛ Vedere *Guida del Viaggiatore* edita da G. B. PARAVIA e C., Torino.

TEATRI.

Regio (piazza Castello, attiguo al Palazzo Reale). Costrutto nel 1753 con disegni dell'architetto conte Benedetto Alfieri, inaugurato nell'anno 1741. — Nel principio del secolo scorso venne restaurato dall'architetto Giacomo Pregliasco; ebbe successivi restauri: nel 1837 dall'architetto Palagi; nel 1852 dal pittore scenografo Moja, ed in seguito dall'Ufficio d'Arte del Municipio per ridurre a gallerie le parti centrali del 4° e 5° ordine di palchi, nonchè del loggione e per dotare il teatro di un *foyer* al 1° piano con annesso *buffet*. — Non rispondendo sotto ogni riguardo alle esigenze dei tempi venne trasformato per cura del Municipio con progetto dell'ing. arch. Ferdinando Cocito che ne diresse le costruzioni. Capace di 2000 persone sedute; in casi di piena straordinaria può accogliere circa 5000 spettatori.

Vittorio Emanuele (via Rossini 15). — Costrutto nel 1856 ad uso ippodromo, ma durante la costruzione stessa dotato di palco scenico perchè potesse servire per spettacoli di opere e balli, riuscì uno dei teatri più sonori e adatti per esecuzioni musicali, fra le quali si ricordano i più famosi concerti popolari di Torino, iniziati dal rimpianto maestro Pedrotti. È uno dei più grandi teatri d'Italia potendo contenere oltre 5600 spettatori. Un palco di proscenio, di privata proprietà Reale, ha passaggio diretto dal Palazzo Reale.

Venne ristaurato nel 1901; con opere ideate e dirette dall'ing. Antonio Vandone il teatro fu dotato di nuove scale, ampie sale d'ingresso, vestiboli, corridoi, *foyers* e servizi diversi. La nuova decorazione della sala, dei prof. Luigi Morgari e Giorgio Boasso, è completata dalla decorativa disposizione di oltre 1000 lampadine elettriche.

Carignano (piazza Carignano). — Il più antico teatro ed uno dei più giustamente famosi, eretto nel 1752 su disegno del conte R. Alfieri sulle rovine d'un precedente, d'ordine del principe Luigi di Savoja Carignano. Incendiato nel 1787, fu rifatto dal Ferroggio sul primitivo disegno. Sopra disegni dell'ing. Carrera questo teatro venne riabbellito nel 1885. Nel 1912 venne rimodernato in molte parti, conservando però ad esso la severa eleganza che lo distingue.

Alfieri (piazza Solferino 2). — Costrutto nel 1857 su disegno dell'architetto Panizza e distrutto da un incendio nel 1863, venne ricostrutto nel luglio sullo stesso disegno. Nel 1877 veniva demolito il vecchio teatro e su nuovo disegno del medesimo architetto Panizza fu ricostruito; nel 1901 su progetto dell'ing. cav. Pietro Fenoglio venne modificato per modo da renderne la sala più elegante e gl'ingressi ed i locali accessori più ampi e conformi alle esigenze moderne. Teatro molto arieggiato ed adatto per ogni genere di spettacolo: è aperto in tutte le stagioni dell'anno. Capacità 2700 persone.

Balbo (via Andrea Doria 15). — Costrutto in legno nel 1856, ricostruito nel 1863 può contenere 2000 persone, ha una galleria ed una vasta platea, la quale facilmente si converte ad uso di rappresentazioni equestri e ginnastiche. Rimodernato nel 1889, su disegno dell'ing. Levi, ed arricchito di pregevoli dipinti, opera del defunto pittore Ferri, venne nel 1907 elegantemente restaurato e abbellito di nuove decorazioni per opera del cav. G. B. Beroggio, del prof. Pasquali Niccoli, dei pittori G. Gennaro e A. Gheduzzi.

Chiarella Daniele (Politeama) (via Principe Tommaso angolo via Bernardino Galliari). — Architettato dall'ing. G. Tallero di Genova, venne decorato dai pittori Bonifanti e Mossello i quali hanno dipinto nel frontone una rappresentazione allegorica dei rumori della scena. Sotto il frontone lo scultore Biscarra ha modellato in bassorilievo nei timpani soprastanti al boccascena due figure pensose: la Poesia e la Musica.

Il teatro venne inaugurato il 17 ottobre 1906. — Capace di 2000 posti tutti seduti, ha due gallerie e una fila di palchi, *foyer*, salotti e locali ampi e adatti alle esigenze dei teatri moderni. Una particolarità di questo teatro o di non aver palchi di proscenio.

" Iris „ Concerto (piazza Castello rimpetto al num. 22). — Salone per spettacoli di varietà.

Rossini (via Po 21), *per commedia piemontese*. — Costrutto nel 1793 dall'architetto Ogliani, venne detto in vari tempi Gallo, Ughetti, Sutera e presentemente Rossini. Fu incendiato nel 1828, ma risorse riformato sui disegni dell'architetto Gabetti. Venne in questi ultimi anni abbellito con ricche dorature. Può contenere 800 persone.

Scribe (via della Zecca 29), *per balli carnevaleschi e rappresentazioni popolari*. Inalzato nel 1852 sui disegni dell'architetto Bollati, rimodernato nel 1916, è capace di contenere 1400 spettatori. I palchi sono ripartiti in quattro ordini oltre un loggione.

Torinese (corso Regina Margherita 106, rimpetto al Giardino Reale). — Costrutto su disegni degli ingegneri Gilodi e Riccio, ha una vasta platea ed una sola galleria, capaci di circa 1500 spettatori. È adatto per rappresentazioni di qualunque genere anche equestri e tanto serali che diurne. Ha le condizioni più favorevoli per comodità, ventilazione e sicurezza.

Gianduja già **D'Angennes** (via Principe Amedeo 24). — Nel 1786 chiamavasi *Teatro Guglielmone*, dal nome del suo costruttore, e quindi si chiamò *D'Angennes* dal

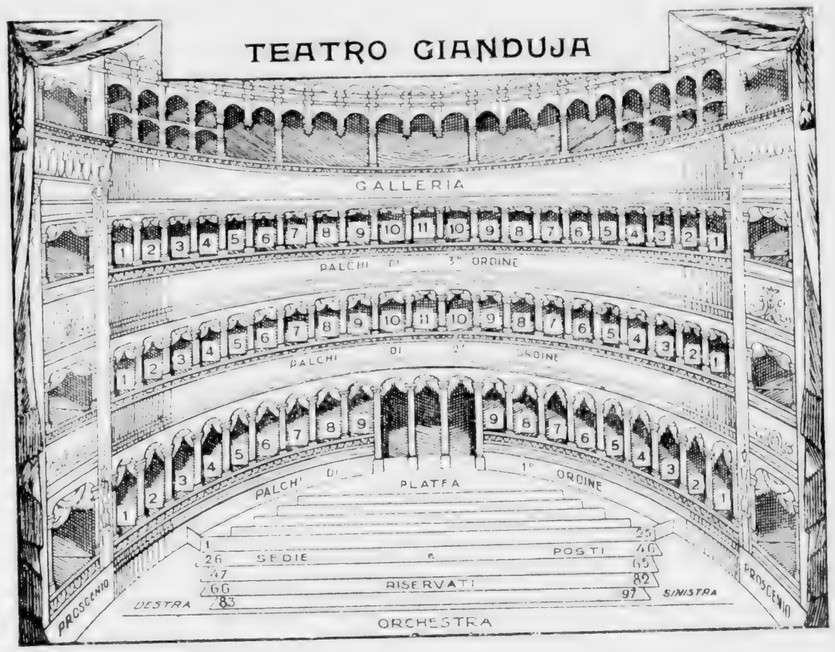

successivo suo proprietario. Nel 1820 fu ristaurato sui disegni dell'architetto Pregliasco. Ha tre ordini di palchi oltre una spaziosa galleria. Nella stagione invernale vi si dànno trattenimenti diurni e serali colle *Marionette Torinesi*, che sono una specialità della famiglia Lupi.

Varietà Maffei (via Principe Tommaso 5). — Costrutto su disegno dell'ing. Enrico Bonicelli, gli stucchi graziosi ed eleganti furono eseguiti dal signor Nazzaro Teresio.

Varietà Romano. — Salone per spettacoli di varietà. Piazza Castello.

Teatro del Popolo dell'*Alleanza Cooperativa* (corso Siccardi 12). — Per spettacoli popolari di prosa, canto e cinematografo (nei soli mesi estivi). È annesso al Caffè omonimo. Ha nel vasto cortile, coperto, una comoda platea e fu ultimamente arricchito di una bella galleria, capaci di circa 1500 spettatori.

Teatro estivo Parco Michelotti. — Situato nel primo tratto del viale Michelotti fra i ponti Vittorio Emanuele e Regina Margherita, è capace di oltre 1000 spettatori, ed è adibito a spettacoli di varietà, *vaudevilles*, ecc. proprietà Umberto Fiandra.

Trianon Palace (via Viotti 6, 8 e 10). — Grandioso palazzo unicamente adibito a divertimenti. — Interamente costrutto in cemento armato. — Moderno salone da cinematografo. — Grandi locali per sckating. Stand di tiro a segno. — Teatro con grandi *promenoirs* e terrazzi. — Ristorante e birreria con saloni per pranzo e gabinetti riservati. — Sale per aste e vendite pubbliche. — Concerti giornalieri. — Proprietario ing. A. Delleani.

LUOGHI DI SPORT.

Campo di aviazione. — Riservato al servizio militare, strada di Stupinigi (Barr. nuova).

Ippodromo. — Aperto solo nei mesi di maggio e giugno, stradale di Stupinigi (Barr. nuova).

Stadium. — Questa monumentale creazione in cemento armato, uscita dallo studio dell'architetto conte Carlo Ceppi, colle firme degli ingegneri Gonella e Ballatore di Rosana, si eleva sulla spianata dell'ex piazza d'Armi nel rettangolo formato dai corsi Vinzaglio, Castelfidardo, Peschiera e Montevecchio.

I fondi per la costruzione dello *Stadium* furono raccolti per pubblica sottoscrizione, l'area di 100.000 metri quadrati, fu data dalla civica Amministrazione. È quindi lo *Stadium* di Torino il più vasto di quanti sono stati edificati fin qui, e può gareggiare con quelli di Atene, di S. Francisco e di Londra. Nelle sue tre piste: la *ciclistica*, l'*ippica*, la *podistica*, possono fare evoluzioni oltre 50.000 persone; nelle tribune, nelle gradinate possono godere lo spettacolo, comodamente seduti, oltre 40.000 spettatori, e nel *parterre* e nei passaggi perimetrali può accedervi un pubblico immenso.

Ora adibito a deposito degli automobili requisiti pel servizio militare.

CHIESE E TEMPLI (Edifizi religiosi) (1)

NB. *L'asterisco * segna gli edifizi degni di essere visitati per qualche loro pregio, specialmente in fatto di architettura. Per ogni Parrocchia è indicato il numero degli abitanti che da essa dipendono* (2).

Chiese comprese nella cinta daziaria aperte tutti i giorni almeno nel mattino.

1* San Giovanni Battista. Metropolitana, posta sulla piazza di San Giovanni. Fatta erigere dal Cardinale Domenico Della Rovere, vescovo di Torino nel 1498, con architettura di quei tempi, e sullo stile di Bramante, con disegno, come credesi, di Meo del Caprino. Ai di nostri il primitivo disegno vedesi mutilato a cagione della R. Cappella della SS. Sindone, eretta dal Duca Carlo Emanuele II su disegno del Guarini, verso il fine del secolo XVII. Dipinti pregevoli sono nella Cappella dei Ss. Crispino e Crispiniano, una tavola a scompartimenti e diciotto quadretti di Defendente Ferrari, il quadro della Vergine con San Giovanni, nella terza Cappella, è del Caravoglia, discepolo del Guercino. Il grande quadro della *Coena Domini*, che vedesi nell'interno, al disopra della porta centrale d'ingresso, è opera del vercellese Sanna, e fu donato dal Re Carlo Alberto. Dalla parte destra entrando, a fianco dell'altare maggiore, havvi la Cantoria con grandioso organo moderno; a sinistra la tribuna destinata alla Famiglia Reale per assistere alle Sacre Funzioni. Questa Chiesa è la sede dell'Arcivescovo; vi ha un Capitolo composto di 12 Canonici effettivi e di alcuni onorari. Un Canonico degli effettivi è nominato a Vicario perpetuo della parrocchia di San Giovanni Battista, e dicesi comunemente Curato. Havvi pure la Collegiata sotto il titolo della SS. Trinità, composta di 12 Sacerdoti; dei quali 6 sono addetti alla Chiesa del *Corpus Domini*, col titolo di *Preti Teologi della città*, ed abitano in congregazione, via Milano 3; ed altri 6 officiano la Chiesa di San Lorenzo presso cui vivono in congregazione, via Palazzo di Città, 4. — Abit. 10.412 (2).

Per il marmoreo scalone che si apre in fondo alla navata destra si accede alla sontuosa monumentale Cappella della SS. Sindone.

Bossi can. teol. avv. Gabriele, vicario perpetuo, v. Venti Settembre 87.

2. S. Agostino. — Parrocchia antica sotto il titolo dei SS. Apostoli *Filippo* e *Giacomo*, la quale ritiensi che esistesse fin dall'890. Ricostrutta poi, e dedicata a Sant'Agostino, fu consacrata nel 1643 dell'arcivescovo di Torino monsignor Bergera. Pregevole il quadro del Signore morto, pianto da M. V., con S. Giovanni e la Maddalena, stile d'Alberto Dürer. Conservansi le reliquie dei primitivi santi titolari Filippo e Giacomo Minore, che vengono esposte alla pubblica venerazione il 1° maggio. — Angolo vie Sant'Agostino e Santa Chiara. — Ab. 7148.

Gaido teol. avv. Agostino., curato, via Santa Chiara 9.

3. Sant'Alfonso de' Liguori. — Parrocchia eretta nel borgo Campidoglio nel 1895. Aperta al culto nel 1898. Di stile barocco. Costrutta sui disegni dell'ing. Giuseppe Gallo. Magnifica la cupola alta 25 m., sormontata da un cupolino alto 10. Le facciata è costituita da un grand'arco alto 26 metri, portato da due colonne di granito rosso.

Cavallo teologo Carlo, ammin., v. Netro 3.

4* Ss. Angeli Custodi. — Parrocchia (eretta nel 1888) posta all'angolo delle vie Amedeo Avogadro e S. Quintino. Chiesa, costrutta su disegno dell'ing. Tonta fra il 1884 e il 1890, ricca di marmi, dorature, affreschi e decorazioni. Di stile classico con elementi foggiati su tipi degli stili frammentario e romanico. La gran gloria della calotta sferica della cupola è opera del compianto cav. Enrico Reffo. La parte ornamentale è disegno del prof. Giovanni Massoglia. — Abit. 14.458.

Durando cav. D. Gio., curato, v. S. Quintino 37.

(1) Chi desidera maggiori spiegazioni intorno alle chiese della città consulti la preziosa opera *Torino Sacra* illustrata nelle sue chiese, nei suoi monumenti religiosi e nelle sue reliquie del Cav. Uff. G. I. Arneudo.

(2) La popolazione delle singole Parrocchie venne desunta dalla statistica del 1911.

5. Sant'Anna. — Spaziosa cappella delle Suore di Sant'Anna, in via Massena 34. Inaugurata nel 1877, sono in essa degni di speciale menzione i dipinti del Lorenzone raffiguranti *Sant'Anna* e *San Gioachino con la piccola Vergine Maria* e quello in cui è effigiato il *Sacro Cuore di Gesù*.

Dal Pozzo teologo avv. Gio., rettore.

6. SS. Annunziata. — Chiesa e Confraternita posta in via Po, rimpetto alla via Rosine. Consacrata nel 1657 venne nel 1834 eretta in Parrocchia. Nel 1776 fu arricchita di bella facciata su progetto dell'architetto messinese Francesco Martinez e ristaurata nel 1888 sotto la direzione del prof. arch. cav. G. A. Boidi-Trotti. — Ab. 9.160.

Bianchetta teol. coll. Tommaso, curato, v. Po 40.

7* S. Antonio da Padova. — Chiesa in stile romanico-bizantino, posta in via S. Quintino 49. Costrutta sui disegni del prof. cav. Alberto Porta, ad eccezione del coro, ideato da Fra Filippo, laico francescano. Iniziata nel 1883 fu terminata e consacrata nel 1887. Singolarmente simpatica è la facciata nella quale spiccano, ergentesi su due colonne attorcigliate, le statue del *Beato Angelo da Chivasso* a sinistra e di *S. Bonaventura* a destra. Nell'interno, notevoli e pregiati quadri ed affreschi, dovuti al pennello del Maselli, ornano questo magnifico tempio.

Corino P. Maria Alfonso, rettore.

8. Santa Barbara. — Parrocchia (già della Cittadella) consacrata ed aperta li 24 aprile 1869. Essa è posta all'angolo delle vie Bertola ed Assarotti; e fu disegnata dall'ing. Carrera. Degna di menzione la recente lapide, in fondo alla navata sinistra che dice: A — Pietro Micca — minatore piemontese — che in questi pressi — la notte dal 29 al 30 agosto 1706 — invocando Dio — per il Duca e per la Patria — eroicamente s'immolava.

Altra lapide, nell'entrata alla Sacrestia, ricorda tutti i nomi degli ufficiali sabaudi periti nell'assedio di Torino del 1706. — Ab. 12.110.

Corio teol. Luigi, curato, v. Perrone 11.

9* Basilica Magistrale. — Chiesa principale in Italia dell'Ordine Mauriziano e della R. Confraternita di Santa Croce, angolo vie Milano e Basilica. Essa è di stile barocco e fu disegnata dal Lanfranchi. Per disposizione del Re Vittorio Amedeo II, con bolle magistrali del 15 febbraio 1729, da chiesa parrocchiale di San Paolo fu costituita Basilica e Confraternita dell'Ordine dei Ss. Maurizio e Lazzaro. Fu compiuta ed abbellita nel 1835, sotto la direzione dell'ing. Mosca. Si conservano in essa pitture del Meiler, del Franceschini, del cav. Bianchi di Milano, di Antonio Milocco, di Sebastiano Taricco, ecc., e, fra i moderni, di Paolo Morgari. Pregevoli le statue di S. Maurizio e di S. Lazzaro, fra le alte colonne corinzie della facciata, del Simonetta e dell'Albertoni.

Bossatis can. cav. uff. D. Antonino, rettore, v. Milano 20.

10* Basilica di Superga (Natività di Maria Vergine).

Bosia mons. teol. cav. Edoardo, Reggente, Superga.

11* S. Bernardino da Siena. — Sita nella borgata San Paolo sull'incrocio delle vie Villafranca e S. Bernardino. Detto Santuario, con annesso convento fatto costrurre dai Padri Minori Riformati, è bella opera dell'architetto Giuseppe Gallo e fu aperto al pubblico il 16 luglio 1893. Ricco di bellissime decorazioni e pitture ed adorno di statuette in marmo di distinti artisti torinesi, fu eretto in Parrocchia nel 1906. — Abit. 4476.

P. Serafino Tosi dei Minori, rettore-curato.

12* S. Carlo. — Posta sulla piazza dello stesso nome, angolo via Roma e via Alfieri, questa chiesa fu costrutta nel 1619 per ordine del Duca Carlo Emanuele I, ed eretta in Parrocchia nel 1801. La facciata fu disegnata dall'architetto Grassi, 1836. Il nome dell'ingegnere che diede il primo disegno di questo tempio è assai controverso, essendovi chi opina essere esso il Galleani da Ventimiglia, oriundo di Bologna, altri sostenendo sia stato invece l'ingegnere Antonio Maurizio Valperga. — Abit. 8687.

Ceirano P. Paolo Bonav., curato, via Alfieri 1.

13* Carmine (Santa Maria del Monte Carmelo). — Parrocchia posta sull'angolo delle vie del Carmine e delle Scuole. Essa fu costrutta nel 1732 sul disegno del Juvara. — Abitanti 8656.

Cumino mons. cav. uff. Vincenzo, curato, v. Carmine 3.

14. Santa Chiara. — Chiesa delle monache di Santa Chiara sull'angolo delle vie Orfane e Santa Chiara. — Sebbene di non vaste proporzioni, questa chiesa, costruita nel 1745 da Bernardino Vittone, è reputata, dagli intenditori, di commendevole disegno.

15. Santa Chiara. — Nuova chiesa benedetta ritualmente da S. E. il Card. Agostino Richelmy il 15 marzo 1905. L'edificio, opera dell'architetto Spirito Migliore, da un lato fiancheggia la strada di S. Vito e dall'altro si rispecchia nel Po.

Daghino D. Enrico., rettore, strada San Vito 32 *bis*.

16. Concezione Immacolata di M. V. Parrocchia posta in via S. Donato, secondo isolato, Costruita su disegno del cav. Simonetti di Rivoli, fu aperta nel 1869. Essa è a tre ampie navate ed a forma di croce latina. — Abit. 22.421.

Griva cav. teol. Filippo, curato, via San Donato 21.

17* Chiesa dell'Immacolata Concezione, via Nizza, quasi di fronte al Cavalcavia, fra i numeri 47 e 49. — Nuovo Tempio, annesso al Pio Istituto dell'Immacolata Concezione di M. V., in sostituzione dell'antica Cappella dell'Immacolata. Il disegno è del compianto ing. cav. Enrico Mottura. È ampio assai e di bellissimo aspetto artistico. Otto colonne di granito rosa di Baveno ne sorreggono la cupola e circondano l'Altare maggiore. Degno di ammirazione è il magnifico simulacro dell'Immacolata che campeggia in alto sull'abside, quasi celeste visione, fra lo splendore dei raggi dorati che vi riversano gli otto finestroni della cupola sovrastante. In questa Chiesa è ogni giorno esposto il SS. Sacramento dal mattino fino alla sera.

N. N., rettore, via Nizza 47.

18* Consolata (Santuario-Basilica della B. V. Consolatrice). — Santuario innalzato sui disegni del celebre Guarini negli anni 1679-1705, restaurato ed abbellito, su disegno del conte Ceppi, poco alterando l'antico disegno. Questo santuario insigne della fede e della pietà piemontese fu elevato nel 1910 alla dignità di Basilica. Esso è posto sulla piazzetta dello stesso nome tra le vie Orfane e Con-

edita. Ivi a sinistra del tempio sorge la colonna votiva per la liberazione dal colera nel 1835. A destra havvi il Convitto dei novelli Sacerdoti, che attendono allo studio della teologia morale. — Campanile antichissimo. L'unico avanzo che Torino possieda della robusta architettura del secolo IX o X.

Allamano can. teol. avv. coll. Giuseppe, rettore, v. Maria Adelaide 2.

19° Corpus Domini. — Chiesa del SS. Sacramento. — Essa fu costruita per ordine della Città nel 1607 a perpetuare la memoria dell'insigne Miracolo Eucaristico ivi avvenuto il 6 giugno 1453. Il disegno di questo tempio, nell'interno del quale vha profusione di variopinti pregevoli marmi, voleva fosse del conte Valperga. Ve però chi opina che, essendosi smarrito il primo disegno, venisse dal Municipio ordinato al conte di Castellamonte di formarne uno nuovo. Il che quest'esigenza, prosegue quindi la sospesa fabbricazione della chiesa. Parrocchia dal 1801, essa è posta in via Palazzo di Città sull'ang. di via Porta Palatina. — Abit. 2661.

Gauthier mons. Federico, amministratore, v. Milano 3.

20. Santa Cristina. — Chiesa posta a fianco di quella di S. Carlo. Fu tutta costrutta da Madama Reale Cristina l'anno 1639 disegno del Pellegrini. La facciata è dovuta a Madama Reale Maria Giovanna Battista, che la fece edificare nel 1718 su disegno del Juvara.

Gallina cav. can. D. Giorgio, rettore, via Ospedale 2.

21. Santa Croce. — Chiesa Parrocchiale a ricordo del XVI Centenario Costantiniano, fatta costrurre per cura del Rev. Sacerdote Giuseppe Assom, su disegno dell'ing. cav. Leone Roero di Monticello e consacrata nel 1914. È in stile romanico-lombardo ed è situata in piazza Fontanesi in regione Vanchiglietta.

Assom Don Giuseppe, curato-rettore, via Gattinara 10-12. — Telefono 21-51.

22. Crocetta (B. V. delle Grazie). — Parrocchia antica con nuova Chiesa Parrocchiale su disegno dell'arch. Giuseppe Ferrari d'Orsara, aperta al culto nel 1889. Essa è in istile romanico-bizantino ed ha la forma delle antiche chiese basilicali a tre navate. Nell'interno, splendide decorazioni del pittore torinese Giovanni Stura. — Abit. 22.256.

Roccati cav. teol. Aless., vicario parrocchiale, v. Marco Polo 6.

23. SS. Cuore di Gesù. — Parrocchia posta sull'angolo delle vie Nizza e Brugnone fatta costruire dall'arcivescovo Gastaldi nel 1873 ed aperta il 1° gennaio 1877, onorata nel 1901 del titolo di Santuario-Basilica. Il disegno, in stile gotico, è del conte Arborio Mella da Vercelli. — Abit. 16.893.

Delorenzi cav. uff. padre Cornelio, curato, v. Nizza 56.

24. SS. Cuore di Gesù (Santuario del). — Graziosa Chiesina al n. 21 del viale Villa della Regina, arieggia lo stile bizantino e venne inaugurata nel 1892. È annessa al monastero delle Figlie del Cuor di Gesù.

N. N., rettore.

25° S. Cuore di Maria. — Santuario posto fra le vie Pallamaglio, Belfiore e via Campana. Iniziato e promosso dal M. R. Teologo Olivero Carlo fin dal 1888, sui disegni dell'illustre conte prof. Carlo Ceppi. È un vero gioiello d'arte moderna e per la sua originalità e più unico che raro. È dotato di un grande organo d'Italia che rivaleggia fra i primi d'Europa, e consta di 6000 canne, opera del cav. Vegezzi-Bossi, torinese. L'interno del tempio, ricchissimo e tutto in marmo e stucchi di color verde, con grandi getti d'oro. Pregevolissimi i magnifici vetri istoriati delle finestre illustranti le *Litanie lauretane* e la *Vita della Vergine* divisa in 22 quadri: il finestrone centrale della facciata, che misura circa 50 m. q., è un capolavoro del genere; fu dipinto dal celebre prof. Moretti di Perugia su disegno del professore Gaetano di Torino. È Parrocchia dal 1910. Abit. 8617.

Fassini canonico Giovanni, curato, vi Campana 8.

26. S. Dalmazzo. — Parrocchia antica ufficiata attualmente dai Padri Barnabiti, che la ricevettero nel 1609 da Carlo Emanuele I di Savoia. Posta sull'angolo delle vie Garibaldi ed Orfane, costrutta nel 1530 a cura e spese di Mons. A. Della Rovere, vescovo Agenense, ed abbellita posteriormente dal Vittone. L'interno venne ristaurato e abbellito su artistico progetto del Padre barnabita Filippo Montuoro, ora defunto. Le Cappelle sono adorne di pregiati quadri moderni del cav. Enrico Reffo. Degno di particolare menzione il nuovo magnifico pulpito cosmatesco con maestoso e ricchissimo parapetto, costrutto con marmi e mosaici preziosi. — Abit. 3356.

Mellica D. Giovanni Antonio, curato, v. Orfane 3.

27. S. Domenico. — Chiesa antichissima posta in via S. Domenico angolo via Milano, costrutta nel 1244. Notevoli un quadro del Guercino nella cappella dedicata alla Madonna del Rosario e la sontuosa cappella del Beato Amedeo, disegnata da Bo, e fatta costrurre nel 1780 da Vittorio Amedeo III. Recentemente, su studi dell'ing. Riccardo Brayda, la chiesa fu restituita al suo primitivo stile, di cui essa è unico e prezioso monumento in Torino.

Lanfranco P. Biagio, rettore, ivi.

28° S. Filippo. — Parrocchia antica sotto il titolo di *S. Eusebio*, posta sull'angolo delle vie Maria Vittoria ed Accademia delle Scienze. Fu architettata primieramente dal Guarini e, rovinata nel 1711, fu riedificata su disegni del Juvara. Di stile barocco per la grandiosità delle proporzioni, il buon gusto e la ricchezza delle decorazioni, questo sontuoso tempio è senza dubbio uno dei più ragguardevoli della città. — Abit. 7071.

Schenone padre teol. Stanislao, curato, v. Maria Vittoria 5.

29. S. Francesco d'Assisi. — Posta in via Genova angolo via Barbaroux. Questa chiesa, riedificata dai padri Francescani verso il 1602, è a tre navate. La bella facciata che l'adorna, di perfetto disegno e di maestoso aspetto, venne costrutta nel 1761 sui disegni di Bernardo Vittone. Sono di singolare pregio gli antichi affreschi adornanti il presbiterio, con alto intelletto d'artista ritoccato dal Morgari.

Fogliati P. Gio. Battista, oblato, v. Mercanti 10.

30. S. Francesco da Paola. — Chiesa posta in via Po. Cominciata nel 1632 e terminata nel 1634 per ordine ed a spese di Madama Reale Cristina, fu eretta in Parrocchia nel 1801. Vi ha chi reputa autore del disegno l'architetto Pellegrino Tibaldi, altri il carmelitano Andrea Costaguta. — Abit. 8756.

Pola teol. coll. Gius., curato, v. Po 16.

31. S. Francesco di Sales. — Chiesa costrutta nel 1887 al piano superiore interno del Collegio per le Missioni estere in Valsalice, quasi attigua alla tomba del ven. Don Bosco; è disegno accuratissimo a tre navate con gallerie dell'architetto salesiano D. Vespignani.

32° S. Gaetano Thiene. — Questa chiesa parrocchiale, posta nel sobborgo del R. Parco, via Valperga Rosa, è un monumento di stile romanico, caratteristica delle costruzioni medioevali, dei secoli XI e XII. La chiesa è a tre navate, due laterali larghe cinque metri ciascuna ed una centrale larga il doppio delle due prime e lunga oltre a metri cinquanta. La fronte principale dell'edifizio decorata con pietre e mattoni, con un loggiato sporgente, è di effetto gradevole e di elegante aspetto. Tutto l'edificio, sia nell'interno che all'esterno, nell'insieme ed in ogni particolare, è rigorosamente improntato ai caratteri delle costruzioni medioevali sopraccennate. Questo bel monumento religioso eretto per cura del Card. Alimonda, Arcivescovo di Torino, su progetto del march. Fernando Scarampi di Villanova e dell'arch. ing. cav. Lorenzo Rivetti, venne aperto al pubblico il 7 agosto 1889. — Abit. 3116.

Cucco teol. Bartolomeo, curato.

33. Gesù Nazareno. - Monumento a Leone XIII. Chiesa parrocchiale, che ricorda ai posteri il grande Pontefice Leone XIII e specialmente la solenne consacrazione del mondo cattolico a Gesù Redentore, dal medesimo ordinata all'inizio del secolo XX. La chiesa, posta in via Duchessa Jolanda, venne solennemente consacrata al culto da S. E. Rev. il Cardinale Richelmy il giorno 24 maggio 1913. Il disegno è dell'architetto Giuseppe Gallo. — Abit. 9501.

Giacobbe P. Giuseppe, curato, rettore, v. Palmieri 35.

34° S. Gioachino. — Parrocchia antica sotto il titolo dei Ss. Apostoli *Simone* e *Giuda*. Chiesa di stile italico-bizantino edificata sul disegno del conte Ceppi ed aperta il 7 dicembre 1882. Corso al Ponte Mosca 12. Soffitto in legno larice d'America, scompartito in 90 cassettoni quadrati. Degni di menzione i grandiosi affreschi sotto le navate laterali istorianti la Via Crucis. — Abit. 35.107.

Gallea teol. avv. cav. Roberto, curato, v. Cignaroli 1.

35° S. Giovanni Evangelista. — Situata sul corso Vitt. Em. II, angolo v. Mad. Cristina, fu aperta al pubblico nel 1882, per cura del sacerdote Don Giovanni Bosco, fondatore della Congregazione Salesiana. Disegnata dal conte Arborio Mella da Vercelli in puro stile lombardo. La decorazione sobria, semplice, ma graziosa, è di Carlo Costa di Vercelli. Le pitture dell'abside che rappresentano la dolorosissima scena del Calvario sono di Enrico Reffo. L'icona dell'altare di Maria SS. Immacolata, il S. Antonio abate, sono del Rollini. Degno di nota è il monumento a Pio IX di Francesco Confalonieri. Del Boidi-Trotti sono i disegni della porta e della bussola. La Cappella laterale a sinistra è lavoro dell'ing. Stefano Molli, con splendida decorazione dello Stura, sette grandiosi quadri del Morgari, altare marmoreo e banconi del prof. Caviglia. Il Rettore ed i Sacerdoti che funzionano la Chiesa sono Salesiani e risiedono nell'annesso Collegio pareggiato.

Manassero dott. Emanuele, rettore, corso Vitt. Eman. II, 11.

36° Santa Giulia V. M. — Parrocchia fatta innalzare dalla Marchesa Giulia Falletti di Barolo, nata Colbert, consacrata e aperta al pubblico il 23 giugno 1866. Posta sull'angolo della piazza e via Santa Giulia. Il disegno, di stile gotico-lombardo, è dell'ing. Gio. Battista Ferrante. Bellissima la facciata in mattoni e paramento con decorazioni in pietra da taglio. — Abit. 17.481.

Canaperia teol. Domenico, curato, piazza Santa Giulia 7.

37. S. Giuseppe. — Chiesa antica posta in via Santa Teresa, tra le vie Mercanti e Genova, ristaurata nel 1888 sotto la direzione del cav. G. A. Boidi-Trotti e nel 1893 dall'ing. Pucci-Baudana, decorata nel 1909 di elegante facciata, disegno dell'ing. conte Giuseppe Ferrari d'Orsara. L'interno, assai grazioso ed elegante, è in forma di croce latina.

Patrucco P. Gio., rettore, v. Mercanti 28.

38° Gran Madre di Dio. — Parrocchia, nel 1834 surrogata a quella dei *Santi Marco e Leonardo*, posta sulla piazza omonima allo sbocco del ponte in pietra sul Po. Fu innalzata in adempimento d'una deliberazione del Corpo Decurionale di Torino nel 1814, in rendimento di grazie a Dio pel ritorno della R. Casa di Savoia nei suoi Stati di terraferma dopo l'invasione francese. Il Re Vittorio Emanuele I pose la prima pietra il 23 luglio 1818, e la chiesa fu compiuta ed aperta il 20 maggio 1831. Il prof. cav. Bonsignore ne diede il disegno imitando il Panteon di Roma. — Abit. 12.005.

Piano mons. cav. D. G. B., curato, p. Gran Madre di Dio 4.

39° S. Lorenzo. — Chiesa posta sull'angolo di via Palazzo di Città e piazza Castello. Già ufficiata dai Teatini, ed ora dalla Congregazione di sei Sacerdoti canonici della collegiata della SS. Trinità. Questa chiesa, di stile barocco, degna di osservazione per la sua cupola ed ornamenti, fu costrutta sul disegno del P. Guarini e, cominciata nel 1634, fu aperta e consacrata nel 1687.

Wench mons. can. teol. cav. Prospero, rettore, via del Palazzo di Città 4.

40. Lingotto. — Questa chiesa, dedicata a S. Giovanni Battista fu fatta costrurre, verso il 1686, dal conte di Levaldigi, il quale era proprietario, nella regione, di vaste possessioni. Non si sa a chi attribuirne il disegno, che è leggiadro nella sua semplicità. Fin dal suo sorgere essa fu eretta in parrocchia. — Abit. 11.820.

Gay teol. Vittorio, prevosto.

41. Lucento. — Chiesa parrocchiale di buon disegno, dedicata alla Madonna delle Grazie. Abitanti 6179.

Massa teol. Giovanni, prevosto.

42. Madonna degli Angeli. — Parrocchia dal 1834: posta sull'angolo di via Carlo Alberto e via Cavour, ufficiata dai Francescani Minori Riformati. La prima pietra di questa chiesa, venne posta nel 1631, ma non venne consacrata che nel 1654. Semplice all'interno e all'esterno essa non presenta, in linea d'arte, nessun motivo degno di speciale rimarco e nessuna carta o documento dell'epoca dice a chi debbasi attribuirne il disegno. Il tempio subì volta a volta vari restauri e abbellimenti e fu di recente ampliato e completamente rinnovato e decorato di bella facciata. — Abit. 9819.

Cornaglia P. cav. Agostino, curato, via Carlo Alberto 27.

43. Madonna di Campagna. — Chiesa parrocchiale dedicata all'Annunziazione della B. V., della quale si ha notizia fin dal secolo XIV. Nel 1839 venne decorata di bella facciata e la si ampliò d'assai. Il convento, fondato nel 1538 fu restaurato nel 1815. — Abit. 5185.

Martinengo padre cav. Innocenzo, curato.

44. Madonna del Pilone. Chiesa parrocchiale dedicata alla Vergine dell'Annunziata. Nel 1645 la pietà dei fedeli, riconoscente a Maria SS. per un miracolo quivi avvenuto, eresse una cappella che, per la munificenza di Madama Reale Cristina di Francia si trasformò nella chiesa odierna. All'altare maggiore conservasi tuttora il vetusto pilone sul quale è dipinta la miracolosa immagine, motivo di tanta riconoscenza. Fu eretta in parrocchia nel 1850. Abit. 6123.

Giordanengo D. Bartol., curato, strada di Casale, 195.

45. Maria Ausiliatrice (Santuario-Basilica). Chiesa dell'Oratorio Salesiano, eretta nel 1940 a parrocchia, ufficiata dai Sacerdoti Salesiani, via Cottolengo, 32 (in Valdocco). Fu costruita sul disegno dell'ing. Spezia con generose oblazioni; terminata ed aperta il 9 giugno del 1868. — Abit. 1929.

Riccardi D. Roberto, curato, via Cottolengo 32.

46. S. Maria del Monte. Chiesa posta sopra un ameno colle di Torino sulla sponda destra del Po. Essa fu eretta da Carlo Emanuele I sul disegno di Ascanio Vittozzi, e data ad ufficiare ai Frati Cappuccini di S. Francesco. Di buona architettura severa e semplice ad un tempo, presentasi all'esterno di proporzioni molto adatte al sito su cui sorge. Quadri del Moncalvo e del Morazzone, e belle statue del Clemente.

Si accede, all'altura, anche per minuscola ferrovia funicolare sistema Ferretti.

P. Camillo da Torino, rettore.

47. Santa Maria di Piazza. Parrocchia antica, posta nella via dello stesso nome tra le vie Stampatori e Botero. L'attuale chiesa sorse nel 1751 e ne fu architetto Bernardo Vittone. — Abit. 3489.

Sonza-Reorda P. Gio. Batt., della Congregazione del SS. Sacramento, curato, vicolo Santa Maria 5.

48* Ss. Martiri Solutore, Avventore ed Ottavio. — Chiesa ricca di marmi, bronzi e dotature, nonchè di pregiati affreschi, costruita su disegno di Pellegrino Tibaldi, il noto autore delle porte del Duomo di Milano. Già ufficiata dai PP. Gesuiti e posta in via Garibaldi, all'angolo di via Botero. Degna di menzione la facciata, assennato connubio degli ordini jonico e toscano, adorna di sette statue del valente scultore Borelli. Nei Santi Martiri è sepolto Giovanni Francesco Bellezia, sindaco di Torino, che, durante la peste del 1630, diede prove singolari di abnegazione provvedendo da solo alle bisogna dei cittadini mentre tutti disertavano i pubblici uffici. Fu parrocchia fino all'anno 1916, dopo di che, venne ridotta a semplice rettoria ed il suo territorio venne diviso fra le vicine Parrocchie di S. Dalmazzo, S. Maria e S. Tommaso.

Bertolo teol. g(io) coll. Antonio, Rettore, v. Botero 4.

49. S. Massimo. — Parrocchia eretta a cura precipua del Municipio, che vi concorse con oltre un milione di lire e la volle intitolata al primo vescovo della città. È chiesa di proporzioni grandiose. Bel Battistero del Reduzzi (1903). In via Mazzini. Disegnata dal cav. Leoni eseguita dall'architetto cav. Carlo Sada, veniva consacrata ed aperta al pubblico nel giugno 1853. — Abit. 12.525.

Corgiatti teol. coll. Pietro, curato, via dei Mille 28.

50. S. Michele Arcangelo. annessa all'Orfanotrofio del Sacro Cuore di Gesù e San Michele in via Demonte 6 (barriera di Nizza).

Questa chiesa di stile romanico, costrutta per desiderio del Cardinale Alimonda a fine di provvedere ai bisogni spirituali della gioventù operaia della barriera di Nizza, venne aperta al Culto nel 1890.

Diverio can. cav. Giuseppe, rettore.

51. Misericordia. Confraternita di S. Giovanni Battista Decollato, posta allo sbocco della via della Misericordia sulla via Barbaroux 41. La primitiva chiesa fu edificata dalle Monache Carmelitane Lateranensi verso il 1536 e ceduta nel 1687 alla Confraternita, che nel 1751 la sostituiva con l'attuale, non vasta, ma molto bella, architettata dal conte di Robilant.

Gedda teol. Giuseppe, rettore, via Barbaroux 41.

52. Natività di Maria SS. Chiesa della regione Millefonti, a servizio dell'Oratorio omonimo, fondato per cura del P. Peretti, ufficiata ed aperta giornalmente al pubblico per le relative funzioni sulla fine del secolo scorso.

Soldano D. Giuseppe, rettore, v. Vado 40.

53. SS. Nome di Gesù. — Parrocchia (dal 1902) posta sul corso Regina Margherita di fronte alla via Montebello. Eretta per cura della Confraternita dello stesso nome, in surrogazione della demolita chiesa dei Ss. Processo e Martiniano in via Genova. Fu aperta nel 1895. Il disegno è dovuto all'ing. cav. Maurizio Vigna, e la costruzione fu affidata all'impresario Gastaldi Gioachino. — Abit. 12.777.

Frola teol. Giovanni, curato, c. Siena 32.

54. N. S. del Buon Consiglio. — Cappella aperta nel 1910 dalle Suore di Santa Maria (Suore Claracc), in via Curtatone 17, presso il monumento di Crimea. Soddisfa ad un vero bisogno per la popolosa regione del Borgo Crimea.

Berta teol. Antonio, cappellano, piazza Crimea 1.

55. N. S. del Cenacolo. — Bellissima chiesa nell'interno della «Rétraite» dello stesso nome, sul corso Vitt. Em. II, 1; è in puro stile gotico intonato con tutto l'edificio, già villa dei conti Tornielli di Crestvolant.

56. N. S. di Lourdes. — Nuova chiesa, aperta al pubblico nel 1910, in bello stile romanico; notevole lo sfondo sopra l'altar maggiore che prospetta al vero la grotta di Massabielle. È ufficiata dai RR. Peres Maristes per l'«Œuvre Religieuse Française» con frequente predicazione in francese. — Corso Francia 29.

57* N. S. della Pace. Monumento al Venerabile Giuseppe Benedetto Cottolengo. — Parrocchia dal 1892, situata sul prolungamento del corso al Ponte Mosca oltre l'antica barriera di Leyni: la chiesa fu costrutta a forma di croce greca sui disegni del canonico Michele Mossotto. — Abit. 18.048.

Mossotto can. Michele, rettore-curato, via Malone 19.

58* N. S. della Salute. — Chiesa monumentale sui disegni del comm. ing. Gio. Ang. Reycend, nel Borgo Vittoria, presso l'antica Barriera di Lanzo, e più propriamente sul luogo dell'ultimo episodio, che chiudeva splendidamente la battaglia del 7 settembre 1706, e liberava Torino dall'assedio dei Gallo-Ispani, collegati ai suoi danni.

Dinanzi alla maestosa facciata di ponente sta una piazza recinta da portico a mo' di chiostro.

Ad un modesto tumulo, già benedetto il 12 Maggio 1891, fu sostituito, sul disegno del prof. Gio. Noaro, il Mausoleo inaugurato solennemente il 2 settembre dell'anno bicentenario 1906, nel quale furono composti alcuni resti dei prodi caduti nella memoranda giornata della Liberazione di Torino dall'assedio dei Francesi. Inoltre il can. Carlo Giaume, otteneva dalla munificenza della Regina Madre che sulla stessa arcciata di ponente venissero eseguite in alto rilievo dallo scultore Andrea Bonino le statue equestri dei gloriosi Condottieri dell'esercito austro-piemontese, Vittorio Amedeo II ed Eugenio di Savoia.

Per ultimo, vuolsi notare che l'opera di Nostra signora della Salute, tolse dall'oblio di due secoli l'origine e la storia dei pilastrini, che il sovrano Vittorio Amedeo II fece collocare per ricordo della presa delle trincee francesi, sui quali è rozzamente scolpita l'effigie della SS. Vergine ed il millesimo del 1706. Quattro di essi stanno agli angoli del Mausoleo dei Caduti ed uno serve di icona nella cripta sottostante all'altare di N. S. della Salute.

La cupola della chiesa è sormontata dall'Angelo della Vittoria colle ali spiegate, moventesi alla spinta del vento, in atto di rinfoderare la spada: è emblema della pace conclusa dopo sì lunga èra di guerra. La statua modellata in gesso dallo scultore Sassi Francesco di Torino è di rame sbalzato, fortemente inorata ed esce dall'officina della ditta O. Del Bo di Milano.

La chiesa fu eretta nel 1912 a parrocchia. — Abit. 6073.

Giaume can. avv. cav. Carlo, rettore-curato, v. Vibò 26.

59. N. S. del Suffragio (Cappuccine). Chiesa eretta in Borgo Po, corso Casale. Di stile lombardo, su disegno dell'ing. G. Ferrante. Essa fu consacrata ed aperta il 2 luglio 1874.

Perardi teol. Giuseppe, rettore, v. Cardinale Maurizio 7.

60* N. S. del Suffragio e Santa Zita. — Chiesa eretta in via S. Donato 31. Costruita su disegno, modificato poi, del conte Arborio Mella, aperta il 1° novembre 1876. Degno di ammirazione è l'ardititissimo campanile che sorge dietro la chiesa e s'innalza ben 75 metri dal suolo.

Gilli teol. cav. Giuseppe, rettore, piazza S. Giovanni 8.

61. Oriane. — Chiesetta posta nella via dello stesso nome, sull'angolo di via S. Domenico; dedicata alla SS. Annunziata. Fondata nel 1579, venne aperta al pubblico nel 1604.

Gaido D. Sebastiano, rettore, v. Oriane 11.

62. Patrocinio di S. Giuseppe (Parrocchia-Santuario, situata fra le vie Oneglia e Bormida, verso la barr. di Nizza). — Monumento del Giubileo Episcopale di S. E. il Cardinale Agostino Richelmy (in costruzione).

Serena D. Pantaleone, rettore curato, v. Bormida 6.

63. Patrocinio di S. Giuseppe. — Chiesa annessa all'istituto Sordo-Muti, costrutta nell'anno 1894. Corso Francia 73.

Levrone D. Benedetto, rettore.

64. Santa Pelagia. — Chiesa posta in via S. Massimo a sinistra, terzo isolato, ad uso dell'Opera Pia della Mendicità istruita. Edificata nel 1770 sui disegni del Conte di Robilant.

Arisio D. Giuseppe, rettore, v. San Massimo 21.

65. Ss. Pietro e Paolo. — Parrocchia posta sulla piazza Saluzzo. Chiesa eseguita su disegno del cav. Velasco Carlo, aperta il 12 novembre 1865, recentemente restaurata ed abbellita. — Abit. 24.526.

Prelato teol. Antonio, curato, via Saluzzo 25 *bis*.

66. Pozzo di Strada. — Antichissima chiesa parrocchiale, distrutta dai Francesi nel 1706 e riedificata nel 1710. — Abit. 18.544.

Gaiottino teol. Giuliano, vicario.

67. SS. Redentore. — Chiesa costruita nel 1894 su disegno dell'ing. Giuseppe Gallo e posta sulla strada della Valle di S. Martino al Ponte Trombetta.

Galleano D. Domenico, rettore.

68. S. Rocco. — Chiesa posta a sinistra del primo isolato di via Genova, antica sede della Confraternita omonima. Di buonissima architettura, venne costrutta nel 1667 sui disegni di Francesco Lanfranchi.

Viola don Luigi, rettore, v. Mercanti 4.

69* Sacramentine, cioè Suore dell'adorazione perpetua del SS. Sacramento. Chiesa architettonicamente ragguardevole, costrutta su disegno di Alfonso Dupuy, fu consacrata ed aperta nel 1850. Nel 1870 fu adorna di facciata sul disegno dell'architetto conte Ceppi e recentemente fu abbellita di ori e di stucchi. Essa è posta sull'angolo delle vie dei Mille e Belvedere.

Gavigliani can. teol. cav. Carlo, rettore, v. dei Mille 25.

70. S. Salvario. — In via Nizza, di fronte al corso Valentino. Già parrocchia (fino al 1865) è ora sede principale delle Suore di Carità. Venne fatta costruire nel 1646 da Maria Cristina di Francia sui disegni del conte Amedeo di Castellamonte.

Damè P. Giuseppe, rettore, via Venti Settembre 23.

71* S. Secondo. — Parrocchia stata eretta su disegni dell'architetto cav. Luigi Formento e dell'ing. cav. Carlo Maurizio Vigna, ricca di marmi e di mosaici. Di stile romanico. Fu aperta al pubblico l'11 aprile 1882. Essa è posta in via Magenta, tra le vie S. Secondo e Gioberti. — Abit. 12.144.

Pinardi mons. teol. Giovanni Batt., curato, via S. Secondo 8.

72. SS. Sindone. — Regia Cappella a cui si accede o dalla Metropolitana di San Giovanni (scalone in fondo alla navata destra), o dal Palazzo Reale. Fu fatta erigere dal Duca Carlo Emanuele II di Savoia, e compiuta nel 1694 sul disegno del P. Guarino Guarini. Oggetto di ammirazione per la meravigliosa costruzione della cupola, pei marmi che la rivestono e pei monumenti ivi eretti da Re Carlo Alberto. Ivi si conserva e si venera la Sindone Sacrosanta entro di cui fu involto nel sepolcro il Corpo di N. S. G. C.

Grasso cav. D. Michele, cappellano di S. M., prefetto, piazza S. Giovanni 8.

73. Spirito Santo. (Confraternita). — Chiesa nuovamente costrutta nel 1764 sul disegno di Giambattista Ferroggio. In essa vi è sepolto il barone Ottone Bernardo di Rhebinder insigne duce sotto il regno di Vittorio Amedeo II; la tomba è un pregevolissimo monumento d'arte. Ivi pure fu battezzato, il 23 aprile 1728, Gian Giacomo Rousseau sedicenne. La Chiesa è posta dietro quella del Corpus Domini, in via Porta Palatina.

Bressi P. Pietro, rettore.

74. S. Sudario. — Costruzione antica, posta nella via del S. Sudario e detta B. Vergine delle Grazie. Chiesa di sole tre cappelle, eretta nel 1734 su disegno dell'architetto Mazzone. Possiede un'insigne reliquia del Deposto e S. Domenico. A questa Confraternita si deve la prima edizione del Manoscritto, per fabbricare il quale si recò alla Palestina.

Candera don Giuseppe, rettore, v. San Domenico 28.

75. Santa Teresa. — Parrocchia antica, eretta coll'Opera di S. Martino nel 1818. Essa è posta a cavaliere della via delle Rosine, tra la piazza Emanuele Filiberto e le vie Venti Settembre e Arsenale. Fu fatta erigere da Madama Reale Cristina su disegni del padre Andrea Costaccia. Fu terminata nel 1674 e recentemente fu ristaurata. In questa chiesa è rimarchevole la Reale Cappella di S. Giuseppe per la magnificenza e squisitezza architettura, disegnata dal Juvara e fatta costruire dal Re Carlo Emanuele III. Ivi si conservano le ceneri della torinese B. Maria degli Angeli, e il sarcofago chiudente le ceneri di Madama Reale Cristina di Francia, collocato nel passaggio fra l'ultimo ed il penultimo altare a destra di chi entra in chiesa. — Abit. 1476.

Muriana mons. teol. cav. Dom., curato, v. Santa Teresa 5.

76. S. Tommaso. — Parrocchia antica, posta nella via dello stesso nome, angolo via Pietro Micca. Essa è officiata dai Minori Osservanti di S. Francesco; nel 1897 venne modificata e coordinata per la visuale della diagonale Pietro Micca su disegno dell'ingegnere Conte Carlo Ceppi. — Abit. 2731.

Vallaro P. Vincenzo, curato, v. Monte di Pietà 7.

77* SS. Trinità. — Costruzione [illegible] architettura, costruita nel 1[illegible] sui disegni del piemontese Antonio Cantello, situata nella borgata Pilonetto, sullo stradale di Moncalieri, angolo a Borgo Isabella. Aperta al culto nel 1892, e nel 1904, canonicamente eretta in parrocchia. Abit. 2 [illegible]

Sartoris P. Gioachino, curato, corso Valentino 227.

78. Vergine SS. della Carità (Chiesa della). — Annessa al Regio Ospizio di Carità sul viale di Stupinigi, edificata su disegni dell'ing. C. Ceppi nel 1884-88.

Marchino teol. Pietro, rettore, viale Stupinigi.

80* Visitazione. — Monastero dell'Istituto di S. Francesco di Sales, fondato l'anno 1638 da Sant Giovanna Francesca di Chantal, e chiesa costruita nel 1667, sul disegno del conte di Castellamonte secondo alcuni, e del Lanfranchi secondo altri. Ora è ufficiata dai Missionari di S. Vincenzo de' Paoli. Essa è posta sull'angolo delle vie Arcivescovado e Venti Settembre.

Damè P. Giuseppe, rettore, v. Venti Settembre, 23.

Parrocchie del territorio di Torino.

Abbadia di Stura. Modesta chiesetta sulla destra della Stura, dedicata a S. Giacomo Maggiore. Edificata in luogo di antichissima Abbazia, della quale ha conservato il nome, nulla racchiude in sè degno di particolare menzione. — Abit. 1270.

Virani teologo Domenico, vicario parrocchiale.

Cavoretto. — Chiesa dedicata alla Madonna del Pilone, intrinsecamente, però, di scarso valore artistico. — Abit. 1916.

Fileppo D. Maurizio, ☎, vicario parrocchiale, v. S. Rocco 57.

Miratiori. — Chiesa dedicata alla Visitazione di M. V., fatta costruire verso il 1622 da Carlo Emanuele I, Duca di Savoia. Assai elegante e di buonissima architettura. — Abit. 1108.

℣ Trossi cav. teol. Giuseppe, curato.

Mongreno. — La chiesa, dedicata a S. Grato, venne costruita ed eretta in parrocchia nel 1777. Degna di nota l'icona dell'altar maggiore effigiante il Santo Patrono. — Abit. 269.

Turco teol. Domenico, curato.

Reaglie. — Dedicata alla B. V. Assunta, questa chiesa, un tempo patronato dei cavalieri Gerosolomitani, si presenta all'occhio assai linda e graziosa. È di buon disegno e fu, non è molto, restaurata. Oltre all'altar maggiore ov'è il quadro dell'*Assunta*, è adorna di due altri altari dedicati alla *Madonna della Concezione* ed alla *Madonna del Rosario*. — Abit. 551.

N. N.

S. Vito. — Così comunemente chiamata, ma effettivamente dedicata ai Santi Martiri Vito, Modesto e Crescenzia. Situata su ameno colle al quale dà il nome e dove già, anteriormente al mille, esisteva una cappella parimenti dedicata a San Vito. — Abit. 1600.

Ferrero teologo Michele, curato.

Santa Margherita. — Eretta nel 1826, questa chiesa, eccezion fatta dell'amenità della posizione, nulla presenta di specialmente rimarchevole. — Abit. 1577.

Grande D. Pietro, curato.

Sassi. — Parrocchia da tempo immemorabile, è sacra al culto di S. Giovanni Battista Decollato. Abit. 1549.

Meano teol. cav. Lorenzo, ✙, curato.

Superga. — Chiesa parrocchiale dedicata al SS. Nome di Maria, è posta a poca distanza dalla fastosa Basilica. Di semplice architettura, la sua erezione rimonta al secolo XIV. — Abit. 374.

Giansana D. Matteo, curato.

Chiese che si aprono solo in determinati giorni e per lo più nelle solennità.

1. Sant'Anna presso la Consolata. — Questa chiesa destinata al servizio religioso del Monastero di Sant'Anna, fu aperta nell'agosto del 1840, e vi si accede per la scala corrispondente alla porta del Monastero sito a destra dell'ultimo isolato della via Consolata 16.

2. Arcivescovado (Chiesa dell'). — posta in via Arsenale tra le vie Allieri e Arcivescovado; fatta costruire su disegno del Guarini, dai signori Missionari, i quali abitavano il fabbricato attualmente occupato in parte dall'Arcivescovado ed in parte dall'Autorità militare. Essa è dedicata alla Immacolata Concezione di M. V. Consacrata nel 1697.

3. S. Felice. — Graziosa chiesina ad uso dell'Oratorio dello stesso nome, costrutta sulla fine del secolo scorso per le solerti cure del Direttore Monsignor Bosia, Cappellano di S. M., via Giusti 5.

4. S. Giuseppe. (Monastero e Casa di educazione di S. Giuseppe), via S. Massimo, terzo isolato a sinistra partendo da via Po.

5. S. Giuseppe. — Chiesetta con bella facciata; serve per le funzioni religiose dell'annesso omonimo Oratorio festivo, tenuto da oltre mezzo secolo dai Salesiani di D. Bosco. Via Saluzzo 39.

6. S. Luigi (Ospedale). — Chiesa interna, aperta circa il 1830, a cui si accede per la porta principale del Pio Istituto nell'ultimo isolato della via Deposito a sinistra. Il disegno è dell'ing. G. Talucchi.

7. Piccola Casa della Divina Provvidenza. — Chiesa in onore di S. Vincenzo de' Paoli, annessa al Pio Istituto sul primitivo disegno dell'ing. Farinelli. Essa ha l'ingresso in via San Pietro in Vincoli, attigua al monumento Cottolengo. Ivi si conservano religiosamente le ossa del venerabile sacerdote Giuseppe Cottolengo, fondatore della Piccola Casa.

8. Sacra Famiglia Oratorio della). — Questo Istituto fu fondato dal sac. cav. Saccarelli D. Gaspare il 1° aprile 1853 e l'Oratorio festivo il 1854, e servì provvisoriamente per la parrocchia del Borgo S. Donato. Essa è posta in via S. Donato 17.

9. S. Martino. — Chiesetta costruita su disegno dell'ing. G. B. Ferrante ed aperta nel luglio del 1894 al n. 4 di via Aosta, appartenente all'Oratorio di S. Martino annesso.

Bortoli D. Gaetano, rettore.

10. Cappella della Madonna SS. della Fede della Pia Congregazione dei Banchieri, Negozianti e Mercanti (V. *Beneficenza, Educazione* e *Previdenza*), stata dichiarata ad istanza del Ministero della P. I. monumento pregevole d'arte e di storia per i dipinti ed altre opere di scultura che vi si ammirano. Detta Cappella è aperta al pubblico tutti i giorni festivi dalle 8 alle 9 e mezza e serve al servizio religioso degli appartenenti e non di detta Pia Congregazione. Vi si accede da via Garibaldi 25.

11. Oratorio della Concezione. — Eretto con pie oblazioni nel R. Istituto dei Sordo-Muti in via Assarotti 12, solennemente benedetto da Monsignor Bonaldi vescovo di Pinerolo, e dedicato a Maria Immacolata e a S. Francesco di Sales il 24 novembre 1861.

12. Cappella della SS. Annunziata, della pia Congregazione degli Avvocati, aperta tutti i giorni festivi dalle 8 alle 10 pel servizio religioso degli ascritti e non alla Congregazione. Via Stampatori 1, p. 2°.

Carena can. C., rettore, v. Stampatori 1.

ALTRI CULTI.

Tempio Israelitico* — Costrutto dal 1880 al 1884 su disegni dell'ing. Enrico Petiti in stile moresco: di forma rettangolare e misura m. 40 di lunghezza per 24 di larghezza. Ai quattro angoli si elevano torri merlate che terminano con una cupola sferica acuminata a guisa di quelle dei minarei orientali. L'interno comprende una gran sala circuita da gallerie, ed adorna di ricchissime decorazioni e stucchi in rilievo in stile arabo, ed è illuminata da grandi lampadari. Esso è posto sull'angolo delle vie Pio Quinto e Sant'Anselmo.

Tempio Valdese* — Condotto a termine nel 1835 su disegni dell'architetto Luigi Formento di Torino; è di forma rettangolare a tre navate divise da colonne in muratura. Lo stile architettonico particolare dell'autore si conforma alquanto al gotico. Sull'angolo del corso Vittorio Emanuele II e via Principe Tommaso.

Presso le Librerie G. B. PARAVIA E C., vie Garibaldi 21-23 e Arsenale 29

PIANTA DI TORINO

col tracciato della nuova cinta daziaria (marzo 1912)

Foglio di centimetri 70 × 78, alla scala di 1:15.000 stampato a colori, colla indicazione delle linee tranviarie

CAMPOSANTO

Corso Tortona 76 e 78.

☛ Vedi a pag. 254 i *Prezzi delle sepolture particolari.*

Orario Dal 1° Ottobre a tutto Marzo, dalle ore 9 alle 16.
Dal 1° Aprile a tutto Settembre, dalle ore 8 alle 12 e dalle 14 alle 18.
Dal 1° al 10 Novembre, dalle ore 8 alle 17.
Il Cimitero rimane chiuso nei giorni di nebbia fitta.

Cimitero Generale.

Torino fu delle prime città che abolirono l'uso antiigienico di seppellire nelle chiese, e nel 1829, sopra un disegno del Lombardi, ampliato poi dall'architetto Sada, venne fabbricato tra la Dora, la Stura ed il Po questo grandioso Camposanto, il quale comprende sette ampliazioni (Vedi Tariffe Cimiteri).

Si ha accesso dalle vie Rossini, Reggio e dal viale del Regie Parco che conduce sino all'antica barriera del Camposanto, oppure pel nuovo viale in prolungamento della via Catania d'incontro alle vie Reggio e Pisa che conduce direttamente al piazzale d'ingresso.

Fronteggia il sacro recinto la cappella mortuaria tutta in marmo nero, che dal lato esterno ha l'aspetto di tempietto di stile greco, e dal lato opposto verso le fosse di un monumento sepolcrale. L'interno è di forma circolare, debolmente rischiarato da un lucernario; un altare di marmo bianco e nero sormontato da un gruppo che ritrae il Cristo morto, ed altri ricchissimi e artistici monumenti ornano questa necropoli. Dietro di essa trovasi un vasto campo di forma ottagonale, diviso in quattro parti uguali da quattro viali fiancheggiati da fiori ed aiuole che mettono capo ad un'alta croce in pietra che si innalza nel mezzo; si accede quindi alla 1ª ampliazione formata di tre ali di portici uniti insieme con un semicircolo centrale; ed agli angoli del suddetto campo si ha accesso alla 2ª, 3ª, 4ª, 5ª, 6ª e 7ª ampliazioni, pure circondate in parte da portici ed arricchite di aiuole e fiori.

Al Camposanto primitivo in questi ultimi anni si arrecarono molti miglioramenti. I monumenti, i tempietti, i più ricordi formano un assieme di dolce armonia nella sua sublime mestizia.

ARA CREMATORIA.

Non si può passare sotto silenzio l'istituzione dell'*Ara Crematoria* posta a destra appena entrati nel cimitero primitivo; opera dell'ingegnere Pompeo Marini, ed ampliata su disegni dell'ing. Daniele Donghi. Sull'edifizio leggesi il seguente distico del prof. Eusebio Garizio:

QUO CITIUS RURSUM NATURA PEREMPTA RESOLVAT
DA TUA PURGANTI MEMBRA CREMANDA ROGO

Oltre al forno crematorio vi sono le stanze d'aspetto ove i parenti dei defunti possono assistere all'incenerimento, nonchè il colombario destinato ad accogliere le urne ed il cognome dei trapassati scritto su lapidine. V'è decoro e severa semplicità in ogni parte. Dinanzi al forno crematorio vi sono due statue in gesso dello scultore Della Vedova. V'è pure una buona pittura dell'artista Andrea Vinaj, ora defunto. Ultimamente il crematorio venne arricchito di nuovi porticati con cripte e aiuole.

Cimitero Israelitico.

Il Cimitero Israelitico trovasi all'estremità occidentale del Camposanto; ha due aree, una rettangolare di prima fondazione, l'altra triangolare, corrente dietro l'emiciclo del Camposanto, che fu aggiunta per amplificazione. Sorgono innumerevoli cippi eleganti con lampade funerarie; alcuni di ottimo disegno e di squisita esecuzione. Primeggia, fra i vari monumenti, quello della famiglia Fubini, siccome il più rimarchevole per ricchezza di stile e originalità di concetto; superbo e maestoso il mausoleo della famiglia Falco; altro grandioso mausoleo e di grandissimo effetto è quello della famiglia Olivetti; non meno colossale, quello della famiglia Segre, di stile egizio, con architrave e trabeazione ornata di rilievi; quello della famiglia Segre eseguito dai Giani; nè vanno scordate le infinite lapidi che coprono il muro che separa le due aree del cimitero da entrambe le parti. Alcune sono notevoli per magnificenza di ornati, eleganza e semplicità di stile; quasi tutte, del resto, con somma opportunità, in carattere ebraico.

Cimitero Acattolico.

Il Cimitero Acattolico forma un quadrilatero, accanto a quello Israelitico, con viali di cipressi, adorno qua e là di aiuole fiorite. Confina ad occidente colla strada del Parco e contiene settanta sepolture private, una delle quali appartiene allo Stato e Cantone di Ginevra; sei scompartimenti per sepolture trentennarie e quattro scompartimenti per sepolture comuni. In una delle casette che fiancheggiano il cancello d'ingresso trovasi una piccola cappella.

A destra del visitatore una lapide ricorda l'artista drammatico Gustavo Modena; poi i sarcofagi della famiglia Mestrezat, di Elisabetta Stein; i cippi a Michele Giulio Pellegrin, delle famiglie Caffarel, Dutoit, Guginsberg, Geymet, ecc.; sarcofagi, mausolei, ritratti a bassorilievo, tempii con lapidi, monumenti e busti sono sparsi in abbondanza in questo cimitero, degni tutti di speciale ammirazione.

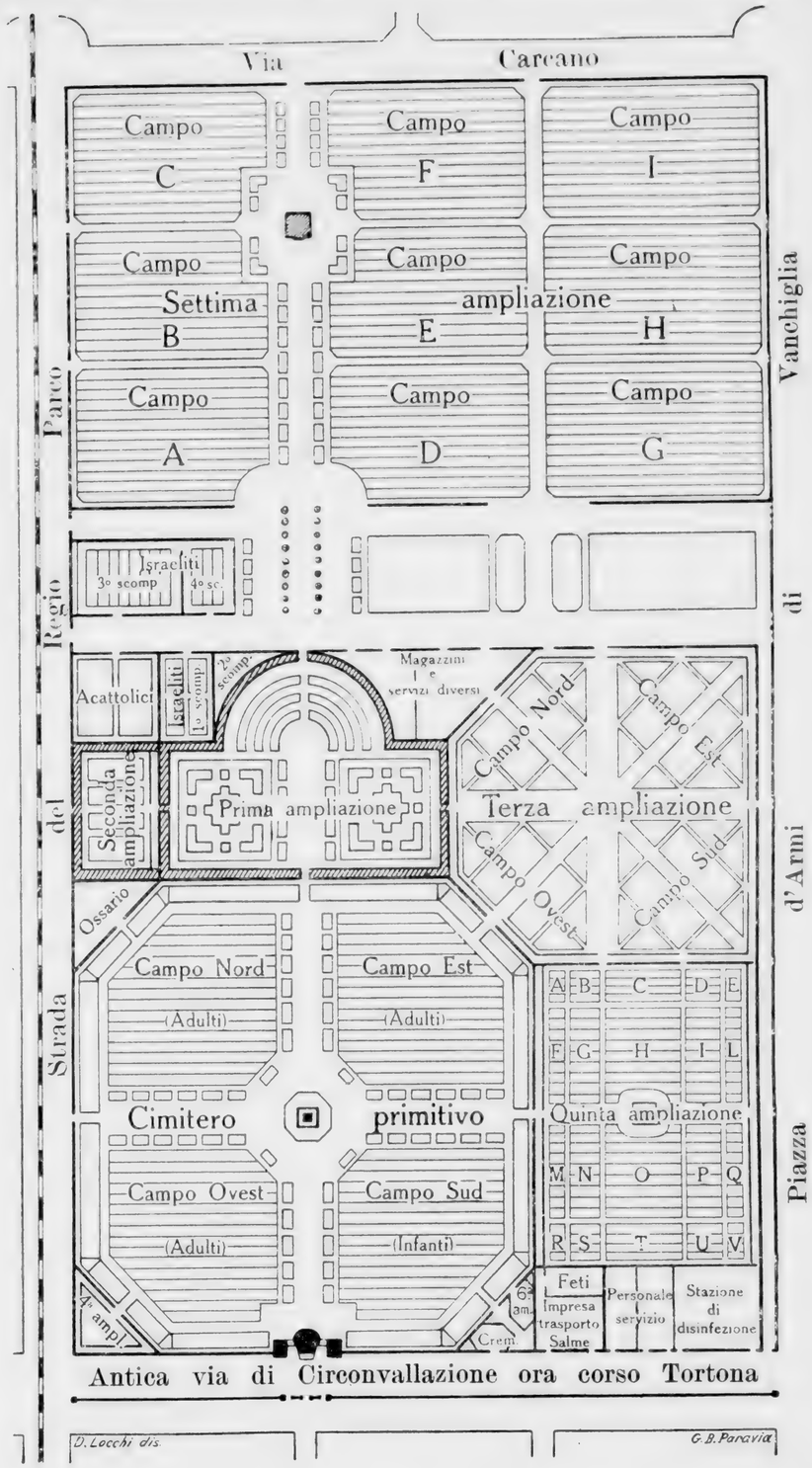

R. POSTE.

ORARI, NORME e TARIFFE

Orario degli Uffizi.

Uffizi Centrali, Via Alfieri. — **Cassa Provinciale,** dalle ore 8,30 alle 16.

Direzione locale Poste.

Distribuzione delle corrispondenze ordinarie ferme in posta . . . . . dalle ore 9 alle 12 e dalle 14 alle 18
» » raccomandate ed assicurate e pacchi con valore dichiarato (1) » 8 » 12
Accettazione delle corrispondenze raccomandate ed assicurate, dalle ore 9 alle 12 e dalle 14 alle 17
Vaglia e risparmi (emissione e pagamento) (2). . . . . 10 » 12 » 14 » 16

Uffizi Succursali di 2ª classe nell'interno della città.

N. 1. Via Gasometro 10.
» 2. Corso Quintino Sella n. 6, barr. di Casale.
» 3. Barr. di Francia, strada di Francia 79.
» 4. Barriera di Milano, c. Vigevano 10
» 5. Barr. di Nizza 124.
» 6. Corso Peschiera 169
» 7. Borgo della Vittoria, via Chiesa Salute 1.
» 8. Borgo del Rubatto, c. Pres. Wilson 3.
N. 9. Via Saccarelli 9.
» 10. Via Vanchiglia 11.
» 11. Via S. Quintino 30*bis*.
» 12. Galleria Nazionale.
» 13. Piazza Statuto 1.
» 14. » Lagrange 1.
» 15. » Solferino 3.
» 16. » Carlo Em. II ang. v. Acc. Albert.
» 17. Via Barbaroux 4.
» 18. » Berthollet 13.
» 19. » Garibaldi 22.
» 20 » Accademia Albertina 21.
N. 21. Via Bidone 5.
» 22. Corso Ponte Mosca 4.
» 23. Via Reggio 1.
» 24. Corso Stupinigi 125.
» 25. Borgo S. Secondo v. S. Secondo 35.
» 26. Piazza Gran Madre di Dio 14.
» 27. Corso Orbassano 25.
» 28. Piazza Palazzo di Città 1.
» 29. Barr. Martinetto, c. Reg. Margh. 239.
» 30. Lucento, v. Luc. 37.
N. 31. Mad. di Campagna v. Lanzo 230.
» 32. R. Parco 140, fabbricato demaniale.
» 33. Madonna del Pilone c. Casale 240.
» 34. Lingotto, str. Grugliasco 504.
» 35. Pozzo Strada, strada Francia 259.
» 36. Pilonetto, n. 653.
» 37. Sassi, str. Mongr. 21
» 38. Magazzini Generali, corso Dante.

I nuovi succursali di Lucento, Mad. Campagna, R. Parco, Mad. Pilone, Lingotto, Pozzo Strada, Pilonetto e Sassi conservano l'orario attuale, cioè:

Lucento e Lingotto . . . . . dalle ore 8 alle 12 e dalle 14 alle 18
Madonna di Campagna e Sassi . . . . . » 8 » 12 » 15 » 19
R. Parco, Mad. del Pilone, Pozzo Strada e Pilonetto » 8 » 12 » 14 » 19

Raccomandazioni, Assicurazioni, Francatura e riscossione cambiali . . . dalle ore 8 alle 12
Vaglia e risparmi, Assicurate, Associazioni Giornali (3) . . . . . » 8 » 16
Servizio dei Pacchi postali - Accettazione (4) . . . . . » 8 » 18

(1) La distribuzione dei pacchi con valore dichiarato è limitato dalle ore 9 alle ore 18.
(2) Dopo le ore 16 il servizio di emissione e di pagamento dei vaglia ordinari a tassa nel limite di lire 25 e dei vaglia telegrafici è eseguito dall'ufficio delle raccomandate.
(3) Il servizio di emissione e di pagamento dei vaglia ordinari a tassa nel limite di lire 25 e dei vaglia telegrafici si protrae fino alle ore 20.
(4) L'ufficio di Via Sacchi accetta i pacchi e disimpegna tutti gli altri servizi fino alle 22
NB. L'orario degli Uffizi Succursali nei *giorni festivi* è limitato alle ore 12 ad eccezione dei Succursali Num. 1 - 13 che prolungano l'orario rispettivamente fino alle 22 ed alle 19.

Uffizio dei Pacchi postali, Via Valeggio, 20.

Distribuzione . . . . . dalle ore 9 alle 18

Uffizi nel suburbio.

Bertolla — Cavoretto — Falchera — Gerbido — Mirafiori.

Distribuzione a domicilio col mezzo dei portalettere: Ore 7,30; 11; 15,30.

Vuotatura delle cassette d'impostazione
Circoli interni: con sette carrozzelle. Tre levate: ore 6,30; 15; 20.
Giro parziale limitato alle cassette più centrali: ore 12; 19.
Circoli esterni: con cinque carrozzine. Due levate: ore 10,30; 16.

Avvertenze generali. — La levata delle corrispondenze presso l'Uffizio postale alla stazione, ha luogo mezz'ora prima della partenza dei treni; quelle però da *raccomandare*, devono essere presentate un'ora prima della partenza dei treni stessi. — Le lettere che si vogliono raccomandare od assicurare presso l'Uffizio centrale, e le stampe devono essere presentate un'ora prima del tempo utile per l'impostazione delle lettere ordinarie. — Le lettere da assicurare per l'interno del Regno, devono essere presentate all'Uffizio delle raccomandate. — L'applicazione dei francobolli sulle lettere da raccomandarsi ed assicurarsi, è devoluta di massima all'Uffizio postale. — Le lettere contenenti valori debbono essere assicurate, quelle contenenti carte di importanza debbono essere raccomandate, essendo impossibile seguire le traccie delle medesime se non sono sottoposte ad una tale formalità (1). — Si rammenta che, a termini delle Convenzioni, non possono aver corso le lettere dirette all'estero in cui fossero inchiuse monete, oggetti preziosi od altri qualsiansi, soggetti a diritti doganali, salvo speciali eccezioni. — Non si dà corso agli stampati non affrancati. — Le corrispondenze che portano sull'indirizzo il recapito, o che sono dirette a persone conosciute dall'Uffizio di Posta, sono distribuite a domicilio dai porta-lettere *senza aumento di tassa*. Le lettere colla dichiarazione *ferma in posta* sono trattenute in Uffizio, e non sono rimesse che al destinatario stesso, od a persona legalmente autorizzata. — Per facilitare al Pubblico la riscossione dei Vaglia, per quanto riguarda l'accertamento dell'identità degli esibitori, è aperto, presso gli Uffizi Centrali e Succursali, un apposito registro per apporvi le *firme* di tutte quelle persone, che per ragione del loro impiego o professione sogliono ricevere di frequente vaglia postali

(1) *L'Amministrazione non risponde dei valori inclusi nelle lettere semplicemente raccomandate.*

NORME E TARIFFE
per le Corrispondenze dell'interno del Regno
comprese le Colonie: Eritrea, Tripolitania e Cirenaica
(Possedimenti Italiani).

Avvertenza. — *Onde evitare ritardi ed indebite tassazioni di corrispondenze occorre tenere presente che i francobolli debbono essere applicati sulle corrispondenze, possibilmente, all'angolo superiore destro della soprascritta, ed in ogni caso sempre dalla parte dell'indirizzo e non a tergo della busta.*

1° Tassa delle lettere.

La tassa di francatura, a carico dei mittenti, per lettere che circolano da un luogo ad un altro del Regno e di quelle dirette nella Repubblica di S. Marino, nella Colonia Eritrea, nella Tripolitania e Cirenaica, di Canea (Candia), Scutari d'Albania, di Durazzo (Albania) e di Vallona (Albania), l'Egitto, la colonia del Benadir e del Sudan per la durata della guerra è elevata a 25 cent. La tassa a carico dei destinatari delle lettere non francate è di cent. 30 ogni porto di 20 grammi, e quella delle lettere francate insufficientemente corrisponde al doppio della differenza fra la francatura applicata e quella dovuta, purchè questa differenza non superi i 30 cent. per ogni 20 grammi o frazione di 20 grammi.

La tassa delle lettere da distribuirsi nel Distretto dell'ufficio postale d'impostazione (1) è di 15 centesimi se francate e di 20 centesimi se non francate, colla progressione di peso di cui sopra.

La tassa delle lettere semplici dirette a militari, sottufficiali e soldati del R. Esercito e della R. Marina e delle R. Guardie di finanza in servizio effettivo è di centesimi 10 se francate e di 20 centesimi se non francate.

Le lettere non francate spedite da militari del R. Esercito e della R. Marina e delle R. Guardie di finanza in servizio attivo alle rispettive famiglie, sono sottoposte a carico dei destinatari ad una tassa pari a quella che sarebbe dovuto essere pagata per la loro francatura (sempre quando dette lettere portino a tergo l'indicazione del cognome, nome e grado del mittente e del corpo cui appartiene e siano provviste del bollo d'ufficio del Comando).

Ad uguale trattamento sono sottoposte le lettere indirizzate dagli uffici governativi, designati per decreto reale, ad altri uffici ai quali non abbiano diritto di corrispondere con esenzione di tassa, a corpi morali od a privati.

2° Tassa speciale per le lettere ferme in posta.

Tutte le corrispondenze ordinarie, raccomandate ed assicurate (lettere, cartoline, manoscritti, campioni, stampe in genere, biglietti di visita, cartoline illustrate, giornali ed opere periodiche), spedite da privati di seconda mano, originari dall'interno del Regno, dalle Colonie ed uffici italiani all'estero, colla indicazione « ferme in posta », sono passibili di un diritto fisso di cent. 5 se vi provvede il mittente, in caso contrario il diritto fisso è di cent. 10 da convertirsi in segnatasse.

In virtù del Decreto Luogotenenziale del 22 febbraio 1918, N° 48 la corrispondenza con indicazione « ferma posta » deve recare il nome e cognome del destinatario. Per tali corrispondenze sono vietati gli indirizzi che constino di semplici iniziali o di cifre o di altri segni convenzionali. Sono consegnate solo a chi fa risultare con idonei documenti la propria identità personale, e di avere età non inferiore ai 18 anni.

Non sono sottoposte al diritto sso di cui sopra le corrispondenze ed altri oggetti diretti ai casellisti.

Nolo di caselle.

Sono messe a disposizione del pubblico speciali caselle aperte e chiuse a chiave.

Le caselle chiuse sono di tre dimensioni: piccole - medie - grandi.

Per ottenere la concessione delle caselle i richiedenti, se privati, debbono giustificare la propria identità, se rappresentanti di commercio, di società, associazioni, ecc., la propria qualità.

I diritti di caselle aperte sono:
di lire 2 a 4;
delle caselle chiuse sono:
di lire 2 a 4 piccole
» 3 a 6 medie
» 4 a 8 grandi.

I proprietari di caselle debbono pagare una cauzione di lire 20 per ogni casella noleggiata.

(1) Elenco delle località del Distretto postale di Torino.

Abbadia di Stura.
Barriera di Casale.
» di Francia.
» di S. Paolo.
Bertolla.
Borgo della Vittoria
Cavoretto.
Falchera.
Lingotto.
Lucento.
Madonna del Pilone.
Madonna di Campagna.
Martinetto.
Mirafiori.
Mongreno.
Pilonetto.
Pozzo di Strada.
Reaglie.
Regio Parco.
Rosta.
Santa Margherita.
Sassi.
Tesoriera.
Tetti Varrò.
Valsalice.
Villaretto.

3° Cartoline postali.

Per mezzo degli uffici postali possono essere fatte da un luogo ad un altro del Regno comunicazioni, scritte sopra speciali *cartoline*, da essere spedite aperte.

Il prezzo complessivo di acquisto e di tassa postale di quelle emesse dallo Stato è il seguente: cartolina semplice 0,15, con risposta 0,30.

Avvertesi che fino a quando non si sarà provveduto per la ristampa delle cartoline della specie, il supplemento di francatura dovrà esser rappresentato da un francobollo da cent. 5 da applicarsi sulla parte delle attuali cartoline destinate alla missiva.

Sono ammesse cartoline postali semplici emesse dall'industria privata o cartoncini, purchè abbiano la forma, le dimensioni ed il peso di quelle dello Stato. La tassa delle cartoline postali di Stato o dell'industria privata da distribuirsi nel distretto dell'ufficio d'impostazionecdi cent. 10 se francate e di cent. 20 se non francate, fuori del distretto è rispettivamente di cent. 15 e cent. 30. Se portano la sola firma dello speditore con la data, la tassa è di cent. 5 tanto per il distretto che fuori del distretto; e invece contengono frasi di augurio, ringraziamenti, condoglianze, espresse al massimo con 5 parole, la tassa è di cent. 5 per il distretto e cent. 40 per fuori distretto. Non sono ammesse risposta.

4° Biglietti postali.

È ammessa una forma di corrispondenza epistolare chiusa, denominata: *Biglietto postale*.

Esso porta impresso il francobollo ed è fornito dall'Amministrazione delle Poste. La tassa è la medesima che per le lettere semplici di 20 grammi e cioè di 25 centesimi. Se il biglietto postale, contenendo fogli od altro, sorpassa il peso di 20 grammi, deve essere francato per il dippiù coll'applicazione dei necessari francobolli colla progressione fissata per le lettere. La tassa dei biglietti postali circolanti nel distretto è di cent. 15.

5° Pieghi di carte manoscritte.

Le *carte manoscritte*, poste sotto fascia da potersi facilmente verificare, potranno francarsi colla tassa fissa di 20 centesimi fino al peso di 50 grammi e quindi di lire 0,10 ogni 50 grammi fino al peso massimo di kg. 5.

Essendo francati insufficientemente pagano il doppio della insufficenza della francatura, arrotondando sempre le frazioni di 5 cent. Se spedite nell'interno del Regno, possono essere unite a una lettera semplice di accompagnamento, pure aperta.

Ai pieghi di carte manoscritte da distribuirsi nel distretto dell'ufficio in cui vengono impostate non è concessa alcuna riduzione. Si applica però la tassa stabilita per le lettere del distretto, tutte le volte che quest'ultima risulti inferiore a quelle sopra indicate.

6° Giornali e stampe.

La tassa di francatura delle stampe periodiche e non periodiche è modificata come segue:

a) giornali quotidiani pubblicati nel Regno e spediti direttamente dagli editori col metodo del conto corrente, inclusi quelli che non escono nei giorni festivi riconosciuti e quelli che escono non meno di una volta al mese ed abbiano il carattere e lo scopo indicati nell'art. 72 del regolamento 10 febbraio 1918, n. 120. (Vedi tariffe nel prospetto a pag. 222);

b) periodici che escono non meno di una volta per semestre (riviste, bollettini, cataloghi purchè spediti come sopra, cent. 1 ogni 50 gr. o frazione.

c) stampe non periodiche, spedite dagli editori col metodo del conto corrente con un minimo di 500 esemplari e per ogni 50 gr. o frazione di 50 gr, 1 cent. Le cedole librarie spedite dagli editori col metodo del conto corrente devono quindi avere corso colla tariffa di 1 centesimo.

d) libri ed opuscoli spediti direttamente con applicazione di francobolli da parte degli editori e con le formalità da stabilirsi per regolamento, per ogni piego e per ogni porto di 50 gr. o frazione, 1 cent.

N. B. Per poter fruire nella spedizione dei libri ed opuscoli della tariffa ridotta, gli editori che non siano conosciuti come tali dagli uffici speditori, debbono giustificare la loro qualità mediante l'esibizione di un certificato della Camera di Commercio. Tali invii debbono essere consegnati a mano agli uffici postali.

I pieghi di stampe aventi forma di rotolo eccedenti in lunghezza le dimensioni di 25 cent. dovranno essere assoggettati alla sovratassa fissa di centesimi 10.

Alla medesima tassa per ogni chilogramma saranno sottoposte le carte punteggiate o con caratteri in rilievo per uso dei ciechi.

Il peso di ogni pacco non può superare 5 chilogrammi.

La tassa di francatura dei giornali e delle opere periodiche spedite dai privati, di seconda mano o gettati nelle buche ed altrimenti consegnati alla Posta isolatamente, è di centesimi 15 per ogni 50 grammi o frazione di 50 grammi. I giornali e stampe non affrancati non hanno corso.

Il pagamento delle tasse per le spedizioni fatte col metodo del conto corrente deve esser fatto anticipatamente, aprendo conti correnti fra gli uffici di Posta incaricati delle spedizioni e gli editori od amministratori di giornali.

Le fatture commerciali, comunque predisposte sono ammesse ad avere corso con la tassa di francatura preventiva di 5 cent. per il distretto e di cent. 10 oltre il distretto, purchè:

a) sieno costituite da un solo foglio;

b) non contengano indicazioni manoscritte aventi carattere di corrispondenza attuale e personale, od altra aggiunta che possa altrimenti modificare od alterare il carattere specifico di fattura:

c) le spedizioni siano fatte in modo da poter essere verificate;

d) non oltrepassino il peso di 15 grammi.

Alle fatture non affrancate si applica il doppio della tassa di francatura preventiva.

Sulle fatture potranno applicarsi marche da bollo e firme di quietanza.

7° Cartoline illustrate e biglietti da visita.

È considerata come cartolina illustrata qualsiasi cartoncino (carta o qualunque altra materia) di dimensioni non superiori alle cartoline postali di Stato (centimetri 14 per 9) di peso non eccedente 15 grammi, a condizione che non sia chiuso nè in busta, nè sotto fascia, nè in alcun altro modo ed abbia da un lato l'indirizzo e dall'altro disegni, vedute, paesaggi, figure, ecc., disegnati, impressi e riprodotti con qualsiasi sistema. Però non potranno essere di dimensioni inferiori a centimetri 10 per 7.

Le cartoline illustrate, se contengono comunicazioni epistolari, devono essere francate a cent. 10 per il distretto ed a cent. 15 fuori del distretto. Se contenenti la sola firma dello speditore con la data, devono essere francate 5 cent. tanto per il distretto che fuori del distretto. Se invece contengono frasi di augurio, ringraziamenti, condoglianze, espresse al massimo in cinque parole, devono esser francate cent. 5 per il distretto e cent. 10 fuori del distretto.

La qualificazione di «stampato» od altra simile, impressa sul cartoncino, non esclude il trattamento della cartolina illustrata, quando ricorrano le condizioni su espresse.

I biglietti di visita stampati o manoscritti che si spediscono entro busta aperta o senza busta sono soggetti alla tassa di cm. 5 per il distretto e per l'estero e di cm. 10 per il Regno e Colonie. Per Natale e Capo d'anno, anche le carte d'augurio per l'estero possono portare parole scritte a mano. Sui biglietti di visita è consentito di aggiungere a mano il nome, la qualità e l'indirizzo del mittente, come pure auguri, felicitazioni, ringraziamenti, complimenti, condoglianze ed altre simili frasi di convenienza, espresse al massimo in cinque parole o mediante cinque iniziali convenzionali (*p. r.*, *p. c.*, ecc.). Per l'estero sono ammesse soltanto la firma e la data.

Le cartoline illustrate non francate che contengono scritto hanno corso e sono distribuite previa tassazione ai destinatari. Se non contengono scritto sono tolte di corso e comprese fra i rifiuti.

Nei casi suespressi le cartoline illustrate di dimensioni maggiori a quelle di Stato, devono essere trattate come lettere.

8° Campioni di merci.

Le mostre ed i campioni di merci sono sottoposti alla tassa di 5 cent. ogni 50 grammi fino a 350 grammi con un minimo di centesimi 10 per i primi 100 grammi.

Non essendo francati non hanno corso.

Il peso di ogni pacco non può superare 350 grammi.

Per l'interno del Regno e Colonie è vietata la spedizione come campioni di oggetti preziosi od aventi valore superiore alle lire 5, sia la spedizione fatta in via ordinaria raccomandata.

Per l'Estero, è vietata la spedizione di campioni di valore anche minimo.

È vietato di spedire campioni postali contenenti zucchero.

9° Corrispondenze ed oggetti raccomandati.

Il diritto fisso di raccomandazione di qualsiasi oggetto, siano di corrispondenza come di stampe, fatture commerciali, campioni, biglietti di visita, ecc., per il distretto dell'ufficio d'impostazione è di cm. 15, e di cm. 30 fuori distretto.

Il diritto di raccomandazione per l'Estero è di cm. 25.

La francatura della corrispondenza o degli oggetti che si spediscono, in raccomandazione è obbligatoria.

Le lettere spedite ai militari in raccomandazione od in assicurazione non possono aver corso con francatura ridotta.

L'Amministrazione delle Poste non risponde degli oggetti, nè dei valori inclusi nelle corrispondenze raccomandate.

In caso di perdita, non cagionata da forza maggiore, di corrispondenze o di altri oggetti raccomandati, accorda una indennità di lire 10 nè è tenuta ad altri risarcimenti.

Questo compenso è dovuto per regola al mittente e soltanto in seguito a consenso per iscritto di esso, potrà essere corrisposto al destinatario. Il pagamento dovrà aver luogo non più tardi di un anno a decorrere dalla data della presentazione del reclamo.

10° Lettere assicurate e scatolette contenenti valori dichiarati.

Le corrispondenze per l'interno del Regno, Colonie, Albania e Rep. S. Marino, contenenti biglietti di banca, cartelle del debito pubblico, azioni di soc. industriali, od altri valori simili, nonchè gioielli, pietre preziose, oggetti d'oro o d'argento, possono essere *assicurate* in tutti gli uffici di Posta per le somme dichiarate dai rispettivi mittenti, senza ricognizione dei detti valori per parte degli uffici medesimi.

Dette corrispondenze debbono essere presentate agli uffici di posta chiuse in buste solide, di carta non levigata e non listata a colori o di tela o carta tela, suggellata con almeno cinque suggelli di ceralacca di buona qualità, di eguale impronta, aventi contrassegni particolari. Gli oggetti non cartacei debbono essere spediti mediante scatolette od astucci, involtati per intiero con tela o carta tela e suggellati in modo che i suggelli coprano tutta la cucitura. Le dimensioni delle scatolette od astucci debbono essere almeno di cm. 13 per cm. 9.

Le assicurate per l'Estero non possono contenere che valori cartacei.

Per la spedizione all'Estero di oggetti preziosi (gemme, gioielli, ecc.), si fa uso delle scatolette con valore dichiarato. Le scatolette devono essere di legno o di metallo, solide e resistenti. Dimensioni: cm. 30 lunghezza e 10 larghezza ed altezza. Peso: Non eccedente 1 kg. Tassa fissa variabile secondo le destinazioni, oltre la tassa proporzionale di assicurazione come le lettere assicurate.

Il limite massimo della somma che può essere assicurata per ciascun piego, nell'interno del Regno e nei rapporti con la Repubblica di S. Marino, con gli uffici italiani al-

l'Estero e con la colonia Eritrea e per le scatolette nei rapporti con l'Estero è il seguente:

a) di lire 10,000 nei rapporti fra gli uffici principali e le ricevitorie di 1ª e 2ª classe e rispettivamente fra loro;

b) di lire 500 nei rapporti fra gli uffici principali e le ricevitorie di 1ª e 2ª classe e le ricevitorie di 3ª classe e fra questi;

c) di lire 50 nei rapporti fra i predetti uffici e ricevitorie e le collettorie e fra queste.

Per l'assicurazione di dette corrispondenze la tassa si compone:

a) di quella progressiva di *tariffazione* interna ed internazionale stabilita per le lettere ordinarie;

b) del diritto fisso di raccomandazione;

c) del diritto proporzionale di assicurazione per ogni 300 lire o frazione di 300 lire del valore dichiarato, e cioè di cent. 50 per le corrispondenze circolanti nell'interno del Regno e scambiate con la Repubblica di S. Marino, con gli uffici italiani all'Estero e con la colonia Eritrea, e di cent. 10, 15, 20, 25 e 30 secondo i paesi esteri di destinazione.

È fatta eccezione per gli oggetti indirizzati nel distretto dell'Ufficio d'impostazione, pei quali la tassa sarà di cent. 15 ogni 300 lire, come sopra.

Per l'assicurazione estesa ai casi di forza maggiore sarà pagato un supplemento di tassa di cent. 10 ogni 300 lire o frazione di 300 lire di valore assicurato tanto per gli oggetti a destinazione del distretto d'impostazione che per quelli destinati fuori del distretto. Il servizio di assicurazione contro i casi di forza maggiore è sospeso durante la guerra limitatamente fra l'Italia e colonie e fra queste, e fra l'Italia e gli uffici italiani all'estero, l'Albania e le isole dell'Egeo.

La sua responsabilità cessa con la consegna ai destinatari, e, quando questa non sia possibile, con la riconsegna ai mittenti delle lettere assicurate, in istato di perfetta integrità esterna.

Col pagamento del valore assicurato l'Amministrazione subentra nel diritto di proprietà pel relativo rimborso.

Il mittente ed il destinatario saranno obbligati a cedergli le ragioni ed a somministrarle le notizie necessarie all'esercizio di tale diritto.

11 Lettere ordinarie o raccomandate supposte contenere valori.

Le corrispondenze circolanti nell'interno del Regno, ordinarie e raccomandate, nelle quali da segni esterni si giudicasse che contengano denaro, gioie o carte di valori esigibili dal portatore, saranno sottoposte di ufficio a carico dei destinatari, alla tassa fissa di raccomandazione ed a quella minima d'assicurazione, se ordinarie ed a quest'ultima se raccomandate.

Il destinatario sarà però esonerato dal pagamento della tassa, se proverà che l'oggetto ordinario o raccomandato al suo indirizzo non contenga valori della natura dei summominati. Nel caso invece di constata violazione del divieto, sarà applicata la tassa di assicurazione, oltre per le ordina quella fissa di raccomandazione.

12 Ricevute di ritorno.

I mittenti di oggetti raccomandati o cuati potranno esigere, mediante l'aggi di cent. 15 per le corrispondenze nel dist e di cent. 25 fuori distretto e di cent. 25 l'estero, la contemporanea richiesta ai d natari e la trasmissione d'ufficio di una *ric* detta *di ritorno*.

13 Corrispondenze gravate di assegni.

Tutti gli oggetti raccomandati ed assicura possono essere gravati di assegni: nel li di lire 1000 per oggetto, nei rapporti Direzioni e fra Direzioni ed Uffici di 1ª e 2 classe e fra questi; e di lire 500 nei rapport fra Direzioni, od Uffici di 1ª e 2ª classe fra Uffici di 3ª classe e fra questi; ed infine di lire 50 nei rapporti fra Direzioni, o Uffici e fra Collettorie o fra queste.

L'indicazione dell'assegno dev'essere scr dai mittenti sull'indirizzo dei detti oggetti colla formula: *Assegno* L. . . . . .

La sopratassa di assegno è di centesimi 1 per gli oggetti circolanti nel distretto dell'Ufficio di impostazione e di centesimi 3 per gli altri.

Gli oggetti gravati di assegno non sono rimessi ai rispettivi destinatari, senza l'integrale pagamento per parte loro del relativo importo. I mittenti di oggetti gravati assegno, già partiti, hanno facoltà di rid od annullare l'importo dell'assegno stesso.

14° Oggetti da essere recapitati per espresso.

Tanto gli oggetti spediti in via ordinaria, quanto quelli spediti in raccomandazione o con assicurazione del contenuto, sieno o no gravati di assegni, possono essere fatti recapitare per *espresso*, a richiesta dei rispettivi mittenti, mediante il pagamento per parte di questi di una sopratassa di cent. 50 per l'interno del Regno e di cent. 30 per i paesi esteri che ammettono il servizio degli espressi. Le lettere di un sol porto spedite all'indir di militari in servizio effettivo non godo di alcuna riduzione di francatura.

È sempre da tener presente che non è consentito l'invio *per espresso* di corrispond dirette a militari in Zona di Guerra. Gli oggetti assicurati il cui valore dichiarato superi le lire 300, non si recapitano a dom cilio, ma si consegnano esclusivamente in ufficio, e del loro arrivo vien dato subito avviso al destinatario.

È applicata una tassa supplementare nella misura massima di cent. 20 per ciascun chilometro per il recapito degli espressi oltre zona, e cioè:

a) per le località con cinta daziaria, oltre i 500 metri dalla cinta;

b) per le località a Comune oltre 500 metri aggio dal perimetro che racchiude l'in e dei fabbricati formanti la città ed il e che dà nome all'ufficio;

c) nelle località rurali formate di case minate o di gruppi di case separati fra oltre i due chilometri dall'ufficio.

In caso di rifiuto di un espresso da parte destinatario per non pagare la eventuale supplementare, questa è esigibile dal ente.

Buoni risposta.

Gli uffici postali del Regno vendono al blico al prezzo, ora elevato a cent. 60, buoni risposta (*coupons réponse*) valevoli per ottenere nei paesi ai quali son diretti le let in cui sono inclusi, un francobollo da cent. 25 per la francatura di una lettera sem plice.

15° Servizio delle Commissioni.

Legalizzazione degli atti e richiesta di certificati. — Il servizio delle commissioni comprende: la legalizzazione e la richiesta di atti, documenti, certificati per conto di pri e la consegna per mezzo della Posta dei biglietti bollati per i Contratti di Borsa.

Il servizio di legalizzazione degli atti con nell'incarico che gli uffici postali assumono, in seguito a richiesta loro fatta da privati, di fare sottoporre taluni atti, secondo le prescrizioni della legge, alla formalità della legalizzazione da parte delle autorità competenti.

Gli atti da legalizzare possono essere di tre specie:

1° atti compilati all'estero, da valere l'interno;

2° atti compilati nel Regno, da valere all'estero;

3° atti compilati nel Regno, da valere nelle circoscrizioni diverse da quella in cui furono redatte.

Gli atti da legalizzare devono essere presentati agli uffici di posta unitamente ad una distinta in carta semplice che è trattenuta dagli uffici stessi.

Gli esibitori devono inoltre pagare:

1° l'importo delle tasse postali (di franc raccomandazione o di espresso, se richiesta) tanto per l'invio che per la restituzione;

2° quelle altre tasse che sono indicate dagli uffici postali a seconda degli atti che sono presentati per la legalizzazione.

Alcuni atti sono esenti dalla tassa di bollo: gli interessati possono avere al riguardo le necessarie informazioni dagli uffici postali.

Richiesta di certificati ed atti. — Gli uffici postali hanno l'incarico di accettare dal pubblico la richiesta dei certificati ed atti seguenti:

Atti e certificati di nascita (compresi quelli da rilasciarsi dalle Curie).
Certificati di cittadinanza.
Certificati di buona condotta.
Certificati penali.
Certificati di studio.
Certificato di stato libero e di matrimonio.
Certificato di morte.
Certificato di denuncia e di successione.
Copie di congedi e di stati di servizio militare.
Licenze di porto d'armi.
Certificati catastali.

Le richieste devono essere fatte su moduli forniti gratuitamente dagli uffici postali.

Le tasse ed i diritti che devono essere pagati dai committenti all'atto della presentazione delle richieste sono i seguenti:

1° tassa di commissione nella misura di cent. 30 per ogni documento od operazione che si richieda;

2° le tasse di francatura per l'invio e la rispedizione della richiesta, ove occorra da uno ad altro ufficio, per la restituzione dei documenti che si commettono;

3° la tassa di raccomandazione;

4° le tasse ed i diritti da versare agli uffici speditori per ottenere quanto forma oggetto della richiesta;

5° le tasse vaglia occorrenti per l'invio delle tasse e dei diritti di cui al n. 4.

Il tempo minimo per l'esecuzione delle commissioni varia a seconda delle pratiche che occorre fare presso gli uffici espeditori. Gli uffici postali indicano il tempo necessario per ciascun atto.

L'amministrazione non assume alcuna responsabilità per il servizio delle commissioni tranne che per la perdita, non dovuta a forza maggiore, dei pieghi contenenti richieste e documenti, nel quale caso corrisponde le indennità dovute per la raccomandata.

Reclami.

I mittenti di oggetti affidati alla posta che vogliano conoscerne l'esito possono esigere che sia dato corso ad appositi reclami per opera degli uffici d'impostazione mediante il pagamento della tassa di cent. 20. I mittenti debbono esibire il *fac-simile* dell'indirizzo.

TORINO Guida del viaggiatore
Compilata da C. ISAIA
illustrata da 38 fotoincisioni e Pianta della Città, rived. e corretta da G. I. Arneudo
Presso le Librerie G. B. PARAVIA e Comp., vie Garibaldi, 21-23 e Arsenale, 29

RIASSUNTO DELLA TARIFFA POSTALE
per l'interno e per l'estero (Unione postale).

	Distretto	Regno e Colonie	Estero
Lettere ordinarie e **Biglietti postali** (1) e (5), per ogni porto di 20 gr. L.	0,15	0,25	0,25
Cartoline di Stato semplici »	0,10	0,15	0,10
» » con risposta »	0,20	0,30	0,20
Cartoline illustrate, cartoline dell'industria privata o cartoncini di peso e dimensione non superiori alle cartoline di Stato:			
se contenenti comunicazioni epistolari »	0,10	0,15	0,10
se portanti la sola firma dello speditore con la data »	0,05	0,05	0,05
se contenenti frasi di augurio, ringraziamento o condoglianza espresse al massimo in cinque parole »	0,05	0,10	0,10
Manoscritti fino a 50 gr. »	0,20	0,20	—
(quindi L. 0,10 ogni 50 gr. fino a 5 kg.).			
» fino a 250 gr. »	—		0,2
(quindi L. 0,05 ogni 50 gr. fino a 2 kg.).			
Biglietti di visita in busta aperta »	0,05	0,10	0,05
Campioni di merci fino a 100 gr. »	0,10	0,10	0,10
(quindi L. 0,05 ogni 50 gr. fino a 350 gr.).			
Fatture commerciali (2) »	0,05	0,10	0,25
Partecipazioni di nascita, di morte, di matrimonio, ecc. »	0,05	0,10	0,05
Tassa di espresso oltre la francatura ordinaria »	0,50	0,50	0,30
Ricevute di ritorno »	0,15	0,25	0,25
Reclami in genere. »	0,20	0,20	0,20
Diritto fisso di raccomandazione per qualsiasi oggetto di corrispondenza comprese le stampe di peso inferiore a 500 gr., le fatture commerciali, campioni, ecc. »	0,15	0,30	0,25
Tassa fissa d'assegno per le corrispondenze raccomandate, assicurate e scatolette »	0,15	0,30	(6)
Lettere assicurate (oltre le tasse di francatura e di raccomandazione), ogni 300 lire »	0,15	0,30	(2)
Scatolette con valore dichiarato (oltre la tassa di trasporto (4), ogni 300 lire »	—	—	(6)
Stampe periodiche (vedi *Norme e tariffe* a pag. 217).			
a) Giornali quotidiani del Regno:			
fino a 50 gr. »	0,005	0,005	—
da oltre 50 gr. fino a 60 gr. »	0,006	0,006	—
da oltre 60 gr. fino a 75 gr. »	0,0065	0,0065	—
da oltre 75 gr., per ogni 25 gr. o frazione »	0,0025	0,0025	—
b) periodici che escono non meno di una volta per semestre, per ogni 50 gr. »	0,01	0,01	—
Stampe non periodiche in genere spedite isolatamente nelle buche, per ogni 50 gr. o frazione »	0,05	0,05	0,05
Stampe non periodiche spedite dagli editori col metodo del conto corrente (minimo 500 esemplari), per ogni 50 gr. »	0,01	0,01	—
Libri ed opuscoli, spediti direttamente con applicazione di francobolli da parte degli speditori (vedi *Norme e tariffe* a pag. 217), per ogni 50 gr. »	0,01	0,01	—

NB. Per le lettere scambiate fra l'Italia, l'Eritrea, Libia, Egeo, Somalia italiana (Benadir), Egitto, Sudan, Tunisia, Albania, Rep. S. Marino, è in vigore la tariffa interna.
Alle corrispondenze scambiate con l'ufficio di Corfù si applica la tariffa internazionale.

(1) Tanto nelle lettere ordinarie che nelle raccomandate è vietata l'inclusione di danaro.
(2) Devono essere spedite aperte, constare di un solo foglio, non superare i 20 grammi e non contenere comunicazioni.
(3) Varia a seconda delle destinazioni.
(4) Nei rapporti con le Colonie italiane e l'Estero la tassa di trasporto varia a seconda della destinazione.
(5) La tassa delle lettere semplici e cioè di un porto nel nuovo limite di 20 gr. dirette ai militari in servizio effettivo rimane invariata in 10 cent. se francate e 20 cent. se non francate.
(6) La tassa è prelevata dall'importo degli assegni riscossi.

VAGLIA POSTALI.

1° Dei vaglia interni.

I vaglia interni servono per commettere pagamenti, a richiesta di qualunque persona.

Gli interni servono per spedire danaro in via ordinaria e in via telegrafica, ed ai militari.

Sono pagabili gli ordinari del valore superiore a lire 25 previo avviso degli uffici postali mittenti, ed i telegrafici di qualsiasi valore previo solo avviso degli uffici del telegrafo ai quali sono annunziati se i destinatari possono presentare persona garante nota all'ufficio pagatore, oppure il libretto postale di riconoscimento. In caso contrario occorre, oltre l'avviso dal telegrafo, sia giunto anche la conferma postale. I vaglia ordinari del valore fino a lire 25 sono pagabili a presentazione da qualsiasi ufficio postale del Regno e possono anche essere pagati dai portalettere al domicilio dei destinatari.

I vaglia ordinari di valore superiore a lire 25 non possono essere pagati che dagli uffici destinatari indicati nei vaglia medesimi. La tassa di quitanza è di 0,05 per i vaglia fino a 100 lire e di 0,10 per i vaglia di somme superiori.

La tassa è rappresentata dall'applicazione di marche da bollo.

Per i vaglia diretti «fermo in posta» è dovuta una tassa di francatura di cent. 5 anticipata dal mittente mediante francobollo od una sopratassa di cent. 10 se da riscuotersi dal destinatario.

I vaglia diretti a militari, tranne i telegrafici, sono pagabili dai Comandi dei corpi o stabilimenti cui appartengono i destinatari e per eccezione da qualunque ufficio di posta, quando trattisi di uomini di truppa isolati, in viaggio od in licenza.

La tassa di emissione dei vaglia ordinari e telegrafici progredisce come segue:

Fino a lire	10		cent.	15
Oltre a lire	10	fino a lire 25	cent.	25
	25	» 50	»	40
	50	» 75	»	60
»	75	» 100	»	80

aggiungendo successivamente centesimi 20 ogni 100 lire o frazione di 100 lire in più, come meglio appare dalla tabella inserta più sotto.

Le tasse di cui sopra sono ridotte a metà pei vaglia pagabili nel distretto postale dell'ufficio traente.

La tassa dei vaglia per militari è di 5 centesimi fino a 25 lire.

I vaglia da avviarsi per telegrafo nell'interno del Regno sono sottoposti ad una sopratassa fissa di lire 1,20 ciascuno, nella quale sopratassa è compresa la spesa d'invio del telegramma.

Per i vaglia telegrafici è obbligatorio, per parte degli uffici telegrafici, il rilascio della ricevuta telegrafica.

La ricevuta è rilasciata gratuitamente per i vaglia telegrafici diretti nell'interno del Regno e verso pagamento della tassa di 15 centesimi per quelli diretti all'estero.

Quando si chiede la spedizione per «Espresso» od in raccomandazione dei vaglia militari, questi vaglia, agli effetti della tassazione, debbono essere considerati come ordinari.

I vaglia di importo superiore a L. 25 smarriti possono essere duplicati a favore dei destinatari durante il periodo della rispettiva validità, purchè ne sia fatta domanda dagli stessi destinatari o dai mittenti. La domanda è esente da tassa.

Il periodo di validità dei vaglia interni a tassa è di due mesi oltre quello di emissione; quello dei vaglia da e per le Colonie italiane all'estero è di cinque mesi oltre quello di emissione.

I vaglia duplicati annullano gli originali e possono essere girati.

Non è ammessa invece la duplicazione dei vaglia di importo inferiore a L. 25 purchè non si tratti di vaglia telegrafici o di servizio.

La duplicazione è fatta dal Ministero; ma gli uffici possono anticipare il pagamento dell'importo di quei dati vaglia, quando trattisi di destinatari ben conosciuti e solventi e purchè questi rilascino ricevuta provvisoria.

I vaglia, originali o duplicati, se non più validi, non possono essere pagati ulteriormente ai destinatari, nè rimborsati ai mittenti, se non previa rinnovazione, per opera del Ministero. Se sono presentati in originale sono rinnovati subito, purchè non ne sieno stati emessi dei duplicati; mentre se si sono smarriti gli originali o se, pur esistendo, risulti che sieno stati duplicati, la rinnovazione ne è ammessa soltanto dopo decorso il tempo utile perchè l'Amministrazione possa accertare che il vaglia originale, od il duplicato di esso non venne pagato.

Il diritto fisso di rinnovazione è di cent. 10, la domanda di rinnovazione dei vaglia militari è esente da tassa.

La rinnovazione ne può essere chiesta dai mittenti, e dai destinatari.

I vaglia non riscossi entro un anno, sono rinnovati d'ufficio a favore dei mittenti, senza domanda dei medesimi.

I nuovi vaglia sono validi a loro volta per altri due mesi, oltre quello nel corso del quale sono rilasciati.

L'importo dei vaglia interni, non pagati entro tre anni dal giorno della emissione, è devoluto all'erario dello Stato.

I vaglia pagati sono custoditi negli archivi del Ministero fino al termine del periodo quinquennale.

PROGRESSIONE dei vaglia da lire	a	TASSA DEI VAGLIA Ordinari. per distretto	per fuori distretto	Telegrafici per telegrafo
Fino a L.		0 10	0 15	1 85
Oltre L. 10	Fino L. 25	0 15	0 25	1 95
25	50	0 20	0 40	2 10
50	75	0 30	0 60	2 30
75	100	0 40	0 80	2 50
100	200	0 50	1	2 70
200	300	0 60	1 20	2 90
300	400	0 70	1 40	3 10
400	500	0 80	1 60	3 30
500	600	0 90	1 80	3 50
600	700	1	2	3 70
700	800	1 10	2 20	3 90
800	900	1 20	2 40	4 10
900	a 1000	1 30	2 60	4 30

a) Per quelli cambiati cogli uffici di Massaua, Asmara, Assab, Keren, Tripoli e Bengasi la tassa telegrafica è quella indicata più sopra.

b) Per Massaua, Asmara e Tripoli si progredisce fino a lire 3000, ma soltanto pei vaglia ordinari, aggiungendo centesimi 20 di tassa ogni 100 lire di maggiore somma o frazione di lire 100. Per lire 8000 la tassa è quindi di lire 6.60. Per i vaglia superiori a lire 3000 e fino a lire 50.000 si deve percepire la tassa come se si trattasse di tanti vaglia separati di lire 3000 ciascuno.

c) Gli uffici postali del Regno sono autorizzati a scambiare vaglia telegrafici con gli uffici di Rodi, Valona, Valona scalo, Argirocastro, Delvina, Santiquaranta, Tepeleni, e della Posta militare in Albania — nei limiti ordinari — oltre la tassa telegrafica in vigore per l'isola di Rodi e per l'Albania, a seconda che trattisi di vaglia scambiati con il primo e con uno degli altri uffici suindicati.

Nei rapporti fra gli uffici di Rodi, Valona, Valona scalo, Argirocastro, Delvino, Santiquaranta e quelli principali e assimilati del Regno, è eccezionalmente stabilito il limite di lire 10.000 per ciascun vaglia semprechè trattisi di somme spedite da un unico mittente ad un unico destinatario.

2° Vaglia-Lettera.

Il « Vaglia-Lettera » serve a garantire il segreto dell'importo della somma spedita, del nome del mittente e delle comunicazioni di questi al destinatario ed ha corso *esclusivamente* nell'interno del Regno e nei rapporti con la Repubblica di San Marino e con Colonie dell'Eritrea, della Somalia e di Libia, nei medesimi limiti di somma ed a medesime condizioni di tariffa prescritti pei vaglia interni.

Il Vaglia-Lettera », cui è congiunta cedoletta per la corrispondenza, ripiegato se stesso, si chiude come un biglietto postale, dando combaciare i lembi opportunamente gommati. I mittenti dei Vaglia-Lettera debbono avere cura di applicare, sulla parte del vaglia riservato all'indirizzo, un francobollo da centesimi 5 a titolo di complemento di francatura, e ciò per il fatto che nella tassa di emissione è già compresa quella di spedizione di una corrispondenza aperta. In difetto di tale francatura i vaglia stessi sarebbero soggetti alla sopratassa di centesimi 10, a carico diretti nel distretto dell'ufficio d'emissione ed ai militari di bassa forza.

Col pagamento delle relative tasse sono ammessi per i « Vaglia-Lettera » i servizi della raccomandazione, del recapito per espresso, della ricevuta di ritorno e dell'avviso di pagamento. Quest'ultimo può anche ottenersi per telegrafo, semprechè si tratti di vaglia superiori a lire 25.

I « Vaglia-Lettera », debitamente chiusi nella forma del biglietto postale e francati col supplemento di francatura di centesimi 5, hanno corso come la corrispondenza ordinaria ed a cura dei mittenti debbono essere immessi nelle cassette d'impostazione delle lettere.

È però lasciata facoltà ai mittenti di spedire i « Vaglia-Lettera » in busta chiusa affrancata secondo la tariffa completa delle lettere, oppure di spedirli aperti con carte manoscritte senza aumento di tassa su quella dovuta per gli invii del genere.

3° Vaglia internazionali.

I vaglia internazionali ordinari servono all'invio di somme dall'Italia e dagli uffici italiani in Africa, per i paesi esteri nonchè per gli uffici italiani di Durazzo, Janina e di La Canea (isola di Candia), Gerusalemme, Salonicco e viceversa.

Gli uffici di 3ª classe potranno pagare vaglia internazionali, ordinari e telegrafici, non eccedenti lire 500.

I vaglia internazionali in arrivo sono pagati in moneta cartacea senza aggio alcuno se originari dalla Svizzera; con l'aggio che sarà indicato settimanalmente se provenienti da qualunque altra Amministrazione estera.

Per lo stato di guerra è sospeso il servizio dei vaglia coi Belgio, Brasile, Messico, Perù, Turchia, Austria-Ungheria, Bosnia ed Erzegovina, Antille neerlandesi, Bulgaria.

Possono essere emessi vaglia internazionali per l'Alsazia e Lorena alle condizioni stabilite per gli uffici della Francia.

I vaglia per l'estero oltre le tasse già in vigore sono sottoposti ad una sopratassa che, data la sua variabilità, deve esser richiesta di volta in volta agli uffici di emissione. Per i vaglia emessi sulla Svizzera si accetta mediante la corresponsione di un aggio-sopratassa suscettibile di modificazioni.

Come i vaglia interni, quelli di qualsiasi importo originari dal Canadà, Costarica, Federazione Australiana, Inghilterra, Indie Inglesi, Malta, Russia, Stati Uniti dell'America del Nord presentati al pagamento sono sottoposti ad una tassa di cent. 5 per ciascuno, rappresentata da marca da bollo da applicarsi a tergo dei vaglia. La marca da bollo è di cent. 10 se l'importo del vaglia supera le 100 lire. Sono esenti da tale tassa le quietanze sui vaglia provenienti dalle Amministrazioni estere componenti l'Unione postale.

Per l'emissione di tali vaglia si accettano soltanto monete.

È sospeso il servizio dei vaglia nei rapporti dell'Austria-Ungheria, Belgio, Bosnia-Erzegovina, Bulgaria, Germania e Colonie, Lussemburgo, Montenegro, Rumania, Serbia e Turchia.

La tassa dei vaglia diretti negli uffici italiani di La Canea (Candia), di Durazzo e di Janina è uguale a quella dei vaglia ordinari interni.

Quella dei vaglia diretti in tutti gli altri paesi ed uffici è di centesimi 25 per ogni 50 franchi o frazione di 50 franchi.

Però la tassa dei vaglia per l'Inghilterra e colonie inglesi, per gli Stati Uniti, pel Canadà, per la Russia, per la Costarica, per gli Stati Uniti del Messico, Nuova Galles del Sud e Vittoria, è di centesimi 25 ogni 25 lire o frazione qualunque sia la somma da spedirsi nei limiti consentiti.

4° Servizio dei Conti Correnti e degli assegni.

È istituito alla dipendenza del Ministero delle Poste e dei Telegrafi il Servizio dei Conti Correnti e degli assegni postali.

1. I conti correnti sono costituiti:

a) dai versamenti in danaro fatti dal correntista o da terzi a suo vantaggio;

b) dalla iscrizione nel conto corrente dei crediti del correntista verso la posta per assegni riscossi, per effetti incassati, per vaglia a lui intestati o per altro titolo qualsiasi;

c) dai crediti trasferiti da altro conto (bancogiro).

2. Il correntista può disporre del proprio credito:

1° per ritirare o far ritirare danaro a vista presso l'ufficio dove è tenuto il conto;

2° per fare eseguire pagamenti per mezzo degli uffici postali;

3° per trasferirlo in tutto od in parte nel conto di un altro correntista.

3. Le domande di ammissione al servizio debbono essere presentate agli uffici postali: i correntisti debbono presentare una cauzione di lire 50 all'atto della domanda d'ammissione.

4. Il limite dei versamenti è di lire 10.000 per gli uffici principali e le ricevitorie di 1ª classe; di lire 300 per le ricevitorie di 3ª classe.

Il limite degli assegni è di lire 3000 per gli uffici principali e le ricevitorie di 1ª classe; di lire 500 per le ricevitorie di 3ª classe.

5. Tutte le operazioni di versamento, di bancogiro e di pagamento sono sottoposte al diritto fisso di centesimi 10 a carico dei richiedenti.

Però i pagamenti da eseguirsi in contanti oltre al predetto diritto fisso è percepita una tassa proporzionale di cent. 25 per ogni 1000 lire pagate.

5° Riscossioni per conto di terzi.

L'Amministrazione delle Poste si incarica di far operare riscossioni, da rimborsarsi agli interessati, per conto di chi le presenti all'uopo titoli di qualsiasi specie, nominativi od al portatore, quietanze ordinarie, fatture, cambiali, vaglia od assegni cambiarii, cedole di interessi o di dividendi sopra carte di pubblico credito od altri titoli in genere sulla cui presentazione un terzo possa fare riscossioni per conto del committente, che siano pagabili in qualunque località del Regno e in altre determinate località estere.

Nei rapporti coll'estero non sono però ammessi titoli al portatore.

L'Amministrazione Postale si incarica pure di far protestare, a richiesta ed a spese degli interessati, i titoli che non siano pagati a scadenza.

L'importo massimo dei singoli titoli esigibili per l'interno del Regno, Eritrea, Tunisia, della Libia e dell'Egeo, Durazzo e Janina, per la Francia, Algeria, Principato di Monaco è di L. 2000. Negli altri paesi è di L. 1000. Per le ricevitorie di 3ª Classe è limitato a L. 500.

Ogni spedizione non può comprendere titoli pagabili da più che 5 debitori diversi. L'importo complessivo non deve superare il limite prescritto.

Le tasse dovute all'Amministrazione Postale sono le seguenti:

1° Tasse di francatura e raccomandazione dei titoli stessi, che devono essere in regola anche per le tasse di bollo e di registro;

2° Un diritto fisso in ragione di cent. 10 per somme inferiori a L. 10; di cent. 20 per le somme superiori; di cent. 30 qualunque sia valore quando viene chiesto il protesto dai titoli. Tali tasse si riscuotono all'atto della impostazione.

I titoli non riscossi o riscossi soltanto in parte sono rimandati gratuitamente ai rispettivi mittenti.

È vietato di unire ai titoli lettere o note aventi carattere di corrispondenza.

Il mittente di effetti da riscuotere può ritirare l'intero invio od uno o più effetti compresi in uno stesso invio. Può altresì far rettificare, in caso di errore, la indicazione scritta sulla distinta di accompagnamento.

È sospeso il servizio delle Riscossioni per conto di terzi nei rapporti cogli Stati coi quali è sospeso il servizio dei vaglia (V. vaglia internazionali).

Per i vaglia di rimborso di effetti provenienti dall'estero oltre la tassa in vigore per i vaglia a seconda delle destinazioni è dovuta anche una sopratassa.

Durante il periodo della guerra le tasse per l'interno del Regno sono: quella di francatura, di raccomandazione o di assicurazione dei titoli è di un diritto fisso di cent. 10 per ogni titolo

impostato di somme inferiori a lire 10, e di cent. 20 per quelli di somma superiore, e di cent. 30 per quelli protestabili qualunque sia la somma. Tali tasse si riscuotono all'atto della impostazione.

6° Libretti di ricognizione personale.

L'Amministrazione delle Poste è autorizzata a rilasciare *libretti di ricognizione personale*, ai cui titolari possono essere pagati senza altre cautele, vaglia di qualunque specie e fatti rimborsi sopra libretti di risparmio o titoli di credito loro intestati e possono essere consegnati pacchi postali ed oggetti raccomandati od assicurati loro diretti. Possono infine essere eseguite con loro quietanza tutte le altre operazioni postali, per le quali occorra accertare l'identità del richiedente.

Cessa ogni responsabilità dell'Amministrazione pei pagamenti, le consegne e le altre operazioni fatte col ritiro di cedolette firmate dai titolari di libretti intestati a quelle date persone e staccate dai libretti medesimi.

Per la consegna delle lettere ordinarie *ferme in posta* basta la sola presentazione dei libretti, senza che l'ufficio ne stacchi veruna cedoletta.

I libretti sono distinti con un numero progressivo e contengono dieci biglietti caduno.

Le cedolette non possono essere rilasciate separatamente, ma a libretti e contro ricevuta dell'interessato o di uno speciale procuratore.

Il prezzo di ogni libretto è di centesimi 50 per l'interno del Regno.

Per l'estero costa una lira.

Sono emessi dalle Direzioni e da tutti gli uffici di 1ª classe.

7 Documenti valevoli per l'accertamento dell'identità personale.

1. *Libretti postali di riconoscimento.*
2. *Tessere postali estere* rilasciate dalle Amministrazioni Germanica (compresa la Bavarese e la Würtemburghese), Austriaca, Belga, Svedese, Spagnuola, Paraguyana (Protettorato Germanico dell'Africa sud ovest e orientale). Vedi allegato *G*, Istruzioni vaglia.
3. *Tessere universitarie* (compresa quella dell'Università Bocconi di Milano).
4. *Tessere della Camera dei Consoli di Roma.*
5. *Libretti ferroviari* rilasciati agli ufficiali e ai marescialli del R. Esercito ed agli impiegati dello Stato.
6. *Passaporti interni ed esteri* (quelli esteri devono portare una traduzione in lingua italiana o francese vistata dal Console della nazione relativa.
7. *Permessi di porto d'armi o di caccia.*
8. *Libretto di riconoscimento degli ufficiali in congedo.*
9. *Tessera del Touring Club Italiano.* — La tessera del T. C. I. in regola coi pagamenti, munita di fotografia, con bollo a secco della Direzione del T. C. I. e della firma in disteso del socio, serve pel ritiro alla posta di pacchi ordinari e per riscuotere vaglia non superiori alle L. 25.
10. *Tessere di riconoscimento dei Procuratori Collegiati di Torino, Pinerolo, Susa, Roma e Napoli*, rilasciate dal Consiglio di Disciplina dei Procuratori.
11. *Tessere di Clubs, Associazioni, ecc.*, munite di fotografia resa insostituibile mediante il bollo a secco del sodalizio nettamente impressovi e recanti la firma dell'intestatario autenticata da Notaio o Sindaco o Prefetto o Presidente delle Camere di Commercio; sono valide solamente nel territorio ove esercita autorità giurisdizionale il funzionario che le ha autenticate.
12. *Fogli congedo militare.* — Entro cinque anni dalla data del rilascio.
13. *Tessere di riconoscimento* rilasciate ai singoli soci della Presidenza dell'Associazione della Stampa periodica italiana, munite di fotografia (Bull. 24, anno 1913).
14. *Tessere di riconoscimento* rilasciate dal Ministero della Guerra (Direz. Gen. dei Servizi logistici ed amministrativi, ufficio trasporti) agli ufficiali del R. Esercito ed a coloro che ad essi sono assimilati.
15. *Associazione lombarda dei giornalisti.*
16. *Tessere per il movimento dei forestieri «pro Napoli».*
17. *Associazione della Stampa periodica italiana.*
18. *Tessere* del Comizio Centrale Romano dei veterani 1848-70.
19. *Tessere* del Comitato Centrale della Croce Rossa Italiana agli ufficiali da essa dipendenti.
20. *Tessere ferroviarie* e medaglie dei Deputati al Parlamento Nazionale e dei Senatori del Regno.
21. *Tessere* dei Patrocinatori Legali di Torino e Circondario.

NB. — I vaglia ordinari interni ed internazionali sono pagati dietro presentazione di uno dei documenti sopra citati.

Il pagamento dei vaglia telegrafici diretti a persone sprovviste di libretto di riconoscimento o delle quali non sia perfettamente accertata l'identità, deve farsi esclusivamente mercè l'intervento di persona nota e solvente che — mediante dichiarazione scritta — si renda garante della identità del percipiente e della regolarità del pagamento sottoscrivendo il vaglia dopo la quitanza con la dicitura «teste e garante della regolarità del pagamento».

L'identità personale dei destinatari può essere provata da idonei documenti che possono essere ritenuti efficaci solo se corredati dal ritratto dei rispettivi destinatari e di firme di essi debitamente autenticate.

PACCHI POSTALI.

MASSIMO di dimensioni ammesse (colonne 1 e 2)	PACCHI ORDINARI (1) — a tariffa normale di trasporto — fino a 3 chilogr. — Per la 2ª zona o fuori il distretto d'impostazione.	PACCHI ORDINARI (1) — a tariffa normale di trasporto — fino a 3 chilogr. — Per la 1ª zona od entro il distretto d'impostazione.	PACCHI ORDINARI (1) — a tariffa normale di trasporto — da 3 a 5 chilogr. — Per la 2ª zona o fuori il distretto d'impostazione.	PACCHI ORDINARI (1) — a tariffa normale di trasporto — da 3 a 5 chilogr. — Per la 1ª zona od entro il distretto d'impostazione.	PACCHI ORDINARI (1) — a tariffa normale di trasporto — da 5 a 10 chilogr. (4) — Per la 2ª zona o fuori il distretto d'impostazione.	PACCHI ORDINARI (1) — a tariffa normale di trasporto — da 5 a 10 chilogr. (4) — Per la 1ª zona o entro il distretto d'impostazione.	PACCHI ORDINARI (1) — a tariffa ridotta con vestiari borghesi dei chiamati sotto le armi — fino a 5 chilogr. — Per la 2ª zona o fuori il distretto d'impostazione.	PACCHI ORDINARI (1) — a tariffa ridotta con vestiari borghesi dei chiamati sotto le armi — fino a 5 chilogr. — Per la 1ª zona od entro il distretto d'impostazione.	PACCHI ORDINARI (1) — a tariffa ridotta con vestiari borghesi dei chiamati sotto le armi — da 5 a 10 chilogr. (3) — Per la 2ª zona o fuori il distretto d'impostazione.	PACCHI ORDINARI (1) — a tariffa ridotta con vestiari borghesi dei chiamati sotto le armi — da 5 a 10 chilogr. (3) — Per la 1ª zona od entro il distretto d'impostazione.	PACCHI con valore dichiarato — Diritto o premio di assicurazione per ogni L. 300 o frazione di L. 300 del valore dichiarato. — Per la 2ª zona o fuori il distretto d'impostazione.	PACCHI con valore dichiarato — Diritto o premio di assicurazione per ogni L. 300 o frazione di L. 300 del valore dichiarato. — Per la 1ª zona od entro il distretto d'impostazione.	PACCHI con assegno — Diritto fisso per ogni pacco — Tanto nel distretto che fuori distretto
	3	4	5	6	7	8	9	10	11	12	13		
	L. C.	L. C.	L. C.	L. C.	L. C.	L. C.	L. C.	L. C.	L. C.	L. C.	L. C.		
Pacchi non ingombranti, cm. 60 tanto in lunghezza che larghezza od altezza. Volume massimo: 125 dmc.	1	0 55	1 50	0 70	3 50	1	0 40	0 20	0 60	0 30	0 15	0 10	0 30
Pacchi ingombranti, cm. 60 tanto in lunghezza che larghezza od altezza. Volume massimo: 216 dmc.	1 05	0 55	2 10	1 05	3 (4)	1 50	0 60	0 30	0 90	0 45	0 15	0 10	0 15

Avvertenze. — È ammessa la spedizione senza francatura di pacchi postali ordinari o con dichiarazione di valore, ma senza assegni, la cui tassa debba far carico ai rispettivi destinatari. Quest'agevolezza è però limitata ai pacchi circolanti nell'interno del Regno e nei rapporti cogli uffici della Repubblica di San Marino e dell'Eritrea, non che cogli uffici italiani all'estero. Sono denominati *pacchi con porto assegnato*. La spedizione in porto assegnato può essere consentita alle sole ditte inscritte presso la Camera di Commercio sotto l'osservanza delle speciali norme e garanzie stabilite dall'Amministrazione ed è limitata ai soli pacchi ordinari, esclusi i pacchi con assegno, con valore dichiarato, gli ingombranti e quelli contenenti merci facili a deteriorarsi.

Le relative tasse, aumentate di 20 centesimi fanno carico ai rispettivi destinatari.

È sospesa l'accettazione dei pacchi superiori ai 5 kg. ingombranti ed in porto assegnato.

I pacchi da rispedirsi a richiesta dei mittenti o dei destinatari da una località all'altra

(1) *Ai pacchi da e per alcune località interne della Colonia Eritrea sono applicate sopratasse coloniali che variano secondo il peso dei pacchi e la distanza da percorrere.*

(2) *Per il calcolo del volume vale la moltiplicazione fra loro delle tre dimensioni massime in centimetri; il prodotto così ottenuto, senza le tre ultime cifre, rappresenta in via convenzionale il numero dei decimetri cubi, qualunque sia la forma del pacco.*

(3) *Ammessi tra i capoluoghi di provincia, di circondario, le sedi di uffici principali, le colonie italiane e gli stabilimenti postali nazionali all'estero. Però i pacchi per la Libia, non diretti a militari, sono ammessi soltanto a destinazione di Bengasi, Derna, Homs, Marsa Susa, Tobruk, Tolmetta, Tripoli e Zuara (sospesa l'accettazione).*

(4) *Più cent. 20 per i pacchi trasportati con piroscafi italiani a destinazione delle Colonie italiane e degli stabilimenti nazionali all'estero.*

del Regno sono sottoposti a nuova tassa di rispedizione.

Sono esenti da tale tassa i pacchi militari nonchè quelli con assegno respinti dagli uffici ai mittenti dopo la giacenza dei sette giorni prescritti.

Il diritto fisso per il cambio dei bollettini sciupati o comunque resi inservibili è elevato a cent. 10 per ogni bollettino.

Per i pacchi di forma allungata e sottile sono mantenute le dimensioni di 1,05 di lunghezza e di cm. 40 di larghezza e di altezza, presi insieme: tali pacchi sono però accettati colla tariffa degli ingombranti.

PRINCIPALI NORME.

Pacchi per l'interno del Regno a destinazione delle Colonie, ecc.

§ 1. *Estensione del servizio.* — È ammessa la circolazione di pacchi fra gli uffici postali dell'interno del Regno, e fra essi e quelli della maggior parte dei paesi stranieri. Le condizioni risultano dalle Tariffe che precedono e dalle istruzioni che seguono. — Lo scambio di pacchi ingombranti e di recipienti vuoti con trattamento di favore è limitato all'interno del Regno. — Sono pareggiati agli uffici dell'interno del Regno quelli della Colonia Eritrea, l'ufficio italiano di Canea, della Libia, di Scutari d'Albania e del Benadir, quelli della Repubblica di San Marino, Salonicco, Canea, Durazzo e Valona. È sospeso il servizio per la Canea, Scutari, Durazzo e Salonicco.

§ 2. *Peso, dimensione e volume dei pacchi.* — I limiti di peso, di dimensioni e di volume sono indicati nelle Tariffe. — Nel servizio estero esiste un massimo di volume nei rapporti con taluni paesi, come è indicato nelle Tariffe.

Per le colonie italiane si possono spedire pacchi alle stesse condizioni di tariffa, di peso e di volume, ma limitatamente alle sole località che non distino più di due chilometri dalla stazione ferroviaria o dal porto.

§ 3. *Pacchi con valore dichiarato.* — Le dichiarazioni di valore debbono essere scritte sopra l'indirizzo dei pacchi con la formula: *Valore dichiarato lire . . cent. . .*— Trattandosi di pacchi diretti all'estero, la formula deve essere: *Valeur declarée francs . . . cents . .* (l'importo deve essere scritto in lettere).

§ 4. *Pacchi con assegni.* – L'importo degli assegni deve essere pure indicato sopra l'indirizzo dei pacchi colla formula: *Assegno lire . . cent. . .* oppure: *Remboursement francs . . cents . .* per l'estero.

§ 5. *Assicurazione ed assegni simultanei.* — Uno stesso pacco può essere assicurato e gravato pure di assegno nel servizio interno e nel cambio coi paesi che ammettono amendue questi modi di trasmissione. Tali pacchi sono sottoposti alle tre tasse di francatura, di assicurazione, e di assegno. L'importo tanto della dichiarazione di valore che dell'assegno non può superare il limite di L. 1000, il quale per le Ricevitorie di 3ª classe e per le Collettorie è ridotto a lire 300 e lire 50 rispettivamente.

L'assicurazione e l'assegno per uno stesso pacco possono essere di somme differenti.

§ 6. *Pacchi per espresso.* — Il servizio dei pacchi per espresso non è ammesso per l'interno del Regno. È ammesso, invece, mediante pagamento anticipato per parte dei mittenti di una sopratassa di cent. 50, pei pacchi diretti nell'Algeria, nell'Egitto, nel Chilì, nella Francia continentale e nella Corsica, nella Danimarca, nel Giappone, nei Paesi Bassi, nel Perù, nel Portogallo, nelle Isole Azzorre e di Madera, nel Siam, nella Gran Bretagna, nella Guyana Britannica (solo per Georgetown e New-Amsterdam) con Santa Lucia (Indie Occidentali Britanniche) e con Sierra Leone (solo per la città di Freetown).

Pacchi per l'Estero.

Per avere cognizione delle norme precise che regolano il servizio dei pacchi per l'Estero e delle tariffe relative (che subirono frequenti variazioni) occorre rivolgersi agli uffici postali.

Valgono però le seguenti norme generali:

1° L'imballaggio basta che resista alla durata del trasporto e renda impossibile qualunque manomissione senza lasciare traccia di violazione e garantisca sufficentemente il contenuto;

2° Per i pacchi ordinari in genere non occorre l'indicazione del peso sul loro indirizzo e sul bollettino, come pure non è necessaria la specificazione del contenuto sui pacchi e sui bollettini bastando quella delle dichiarazioni doganali;

3° I pacchi non sono accettabili che nei limiti di peso, di dimensione, di volume, di valore o di assegno prescritti;

4° Le tasse di spedizione, di assicurazione e di assegno dei pacchi diretti all'estero sono aumentate del 50 %;

5° È sospesa la facoltà di usare un solo bollettino collettivo per la spedizione contemporanea di due o tre pacchi. È fatta eccezione solo per le spedizioni alla Repubblica Argentina.

È sospeso il servizio dei pacchi coi seguenti stati:

Austria-Ungheria	Bulgaria	Groenlandia	Lussemburgo	Nicaragua	Serbia
Belgio	Finlandia	Islanda	Messico	Romania	Salvador
Bosnia-Erzegovina	Germania	Liberia	Montenegro	Russia Europea	Turchia

Elenco degli stabilimenti postali-telegrafici e fono-telegrafici della Colonia Eritrea.

STABILIMENTI	CLASSE degli stabilimenti postali	INDICAZIONI relative al servizio telegrafico e fono-telegrafico
Adi-Caiech	R 1ª	
Adi-Ugri	R 2ª	
Agordat	R 2ª	—
Asmara	R 1ª	
Assab	R 1ª	
Barentù	R 2ª	
Cheren	R 1ª	
Ghinda stazione	C	
Massaua	U P	
Saganeiti	R 1ª	

Stazioni telegrafiche ferroviarie: Taniud, Ghinda, Asmara.
Stazioni telegrafiche: Adiqualà, Salederat.

Elenco degli stabilimenti postali-telegrafici e fono-telegrafici in Libia.

TRIPOLITANIA	Tripoli	D P T	
	Tripoli N. 1 - Porto	U P	L
	Tripoli N. 2	R 1ª	L
	Homs	R 1ª	L
	Bengasi	D P	L
	Derna-Centro	R 1ª	L
	Derna-Parhi molo	R 1ª	
CIRENAICA	Tobruck	R 1ª	
	Cirene	Ufficio milit.	
	Tolmetta	U M	—
	Merg	U M	—

DISPOSIZIONI PRINCIPALI
per i militari dell'Esercito e dell'Armata nelle zone di guerra.

Tassa speciale per le lettere indirizzate ad ufficiali di ogni grado od assimilati del R. Esercito e dell'Armata.

La tassa delle lettere indirizzate ad ufficiali di ogni grado od assimilati dell'Esercito, dell'Armata e delle R. Guardie di Finanza è eccezionalmente ridotta a centesimi 10 se affrancate ed a centesimi 20 se non affrancate, e per poter usufruire di tale agevolezza le corrispondenze devono recare non solo il nome e cognome del destinatario, ma anche l'indicazione del grado, dell'arma, del reggimento o del battaglione al quale l'ufficiale appartiene.

Le lettere non francate spedite alle rispettive famiglie dagli ufficiali di ogni grado od assimilati appartenenti ad unità mobilitate dell'Esercito in campagna o da ufficiali ed assimilati della R. Marina o da ufficiali delle R. Guardie di Finanza sono sottoposte allo stesso trattamento di quelle non francate spedite alle rispettive famiglie dai sott'ufficiali, caporali e soldati in servizio attivo e cioè ad una tassa pari a quella che avrebbe dovuto essere pagata per la loro francatura.

Per godere di tale agevolezza le lettere debbono essere impostate negli uffici postali militari ed avere impresso il bollo in partenza di detto ufficio, o se impostate sulle navi, portare impresso il bollo delle navi su cui sono imbarcati i mittenti o delle piazze da cui i mittenti dipendono.

Si raccomanda al pubblico di affrancare le corrispondenze indirizzate a militari in zona di guerra e ciò nel duplice scopo di rendere più sollecito il recapito e per evitare che i destinatari, rifiutandole, per non pagare le sopratasse, si privino delle notizie dei loro cari.

Cartoline speciali.

Per lo scambio di corrispondenze con i militari del R. Esercito, della R. Marina e delle R. Guardie di Finanza è istituita una cartolina speciale del tipo unico, caratterizzata dall'impressione di uno speciale contrassegno apposto all'angolo sinistro in alto del *recto* della cartolina. Detta cartolina continuerà ad essere distribuita in ragione di quattro esemplari per settimana.

Lo speciale contrassegno ha la dizione: « Riproduzione e vendita punite » (art. 268-270 Codice Penale).

Dette cartoline sono esclusivamente distribuite dalle Autorità militari.

Per avere corso in esenzione di tassa quelle ad uso di militari del R. Esercito devono essere impostate esclusivamente negli uffici postali militari e devono portare impresso il bollo di partenza di detti uffici; quelle dei militari della R. Marina devono avere impresso il bollo della R. Nave, od il bollo dell'Autorità militare marittima a cui i militari appartengono.

Le cartoline sprovviste di tali bolli sono sottoposte dagli uffici di destinazione alla tassa di 20 centesimi.

Cartoline speciali per i feriti ricoverati negli ospedali militari o civili.

Per facilitare le comunicazioni fra i militari feriti ricoverati negli ospedali militari od in quelli di istituti di assistenza (Croce Rossa o Cavalieri di Malta) od anche in Ospedali Civili, che non sono provvisti delle cartoline militari ammesse a circolare in esenzione di tassa, erano state messe in corso cartoline recanti speciali indicazioni più confacenti allo scopo.

Per riparare alla deficenza derivante dalla soppressione di tali cartoline è stata accettata la proposta dell'ufficio notizie di Bologna per la istituzione di speciali cartoncini. Detti cartoncini portano sul *recto* l'indicazione « Ufficio per notizie militari di terra e di mare - Sezione di Bologna - Piazza Calderini 4 », e sull'angolo superiore destro: « Ufficio notizie ». Detti cartoncini sono somministrati gratuitamente ed hanno corso colla francatura di due centesimi.

Campioni diretti a militari in zona di guerra.

È vietata la spedizione di campioni sia ordinari che raccomandati per i militari mobilitati.

Raccomandate.

Le raccomandate indirizzate a militari mobilitati di terra e di mare devono essere presentate aperte agli sportelli e l'impiegato che le accetta, appena accertato che non contengono valori, dovrà chiudere la busta in presenza del mittente. Non sono ammesse le raccomandate con ricevuta di ritorno o gravate d'assegno.

Assicurate.

È soppresso il servizio delle assicurate pe militari in Zona di guerra e per i marina imbarcati sulle navi da guerra e quindi l'unic mezzo di spedire ad essi denaro è quello de vaglia postali. (Vedi N 10 delle norme. Servizio assicurazioni contro i casi di forza maggiore). Non sono ammesse le assicurate co ricevuta di ritorno o gravate di assegno.

Espressi.

Le corrispondenze per espresso dirette militari mobilitati di terra e di mare coll'indicazione generica: Zona di guerra, non son ammesse.

Vaglia a favore di militari in Zona di guerra.

I vaglia superiori a lire 25 a favore di militari in Zona di guerra sono spediti a cur dell'ufficio emittente all'ufficio di Concentramento di Bologna.

Durante il periodo della guerra è vietato di spedire vaglia telegrafici « fermi in posta » telegrafo ».

Come pure è vietata la spedizione di vagli telegrafici diretti a militari residenti in località comprese in Zona di guerra e nelle piazzeforti di Spezia, La Maddalena, Messina, Gaeta, Sempione-Toce e tutte le località del litorale Adriatico il cui territorio sia bagnato dal mare.

Si possono spedire vaglia cartoline fino a L. 25 ai militari italiani in Francia.

Pacchi militari.

È ammessa la spedizione di pacchi postali diretti a militari in Zona di guerra alle condizioni seguenti:

a) La tassa di spedizione è di cent. 30 ed è rappresentata da francobolli speciali da applicarsi sull'etichetta;

b) non possono eccedere il peso di 1500 gr., di 2000 gr. se contengono scarpe;

c) possono contenere soltanto effetti d'uso (maglierie, calze, biancheria, guanti, ecc.), ed i sigari e le sigarette osservando per questi le modalità prescritte;

d) è vietata la spedizione di generi alimentari, dolci, ecc., non esclusa la cioccolatta, e delle materie esplosive od infiammabili, ad esempio, fiammiferi, ecc.

e) non possono eccedere le dimensioni di cm. 25 × 20 + 15 (eccezionalmente una delle dimensioni può essere di cm. 30 purchè vi sia compenso fra le altre per modo che il volume non superi dc. 7500);

f) devono essere avvolti in tela comune greggia o bianca cucita all'ingiro (escluse le scatole e cassette che sono solo ammesse per la spedizione di sigari e di sigarette; le scatole e cassette debbono però essere rivestite di tela);

g) devono essere legati con solida cordicella in croce;

h) l'indirizzo deve essere chiaro, preciso completo: deve essere scritto sul pacco e ripetuto su etichetta in carta tela o di legno, le etichette debbono essere assicurate al pacco mediante la legatura per modo che non penzolino;

i) i mittenti avranno cura di includere nei pacchi il loro indirizzo;

l) i pacchi contenenti tabacco debbono essere accompagnati dalle prescritte bollette di legittimazione.

Possono però spedirsi pacchi da 3 a 5 kg. di dimensioni normali, a tariffa ordinaria ed accompagnati da bollettini di spedizione, ai militari appartenenti a Corpi presidiari od a marinai (siano pure essi in località comprese in Zona di guerra) perchè tali corpi sono serviti dalla posta civile.

Per i marinai imbarcati possono spedirsi pacchi fino a 3 kg. con bollettini da cent. 70 e di dimensioni non superiori ai cm. 60. Sull'indirizzo deve figurare solo il nome della R. Nave e l'indicazione generica: Zona di guerra.

Pacchi postali per i militari distaccati in Albania ed in Macedonia.

È ammessa l'accettazione di pacchi ordinari senza assegno e senza porto assegnato, fino al peso di 3 kg. per i militari italiani distaccati in Macedonia, osservando le seguenti condizioni:

1. Francatura L. 0,70 con l'uso di un bollettino di spedizione da L. 0,60 completato con un francobollo speciale da L. 0,10;
2. Imballaggio simile a quello prescritto per i pacchi militari (Vedi paragrafi 483 e 537 Bollettino 1915);
3. Indirizzo: « Zona di guerra A. M. », esclusa ogni altra indicazione circa la località di destinazione;
4. Volume limitato a 15 decimetri cubi (30 × 25 × 20), senza che alcun lato possa eccedere i 50 centimetri (per es. 50 × 30 × 10);
5. Contenuto: oltre gli oggetti ammessi per i pacchi militari, cioè effetti ed oggetti di uso personale, oggetti di cancelleria (escluso l'inchiostro), sigari e sigarette, e se diretti a cappellani militari, oggetti sacri.

Sono anche ammessi i commestibili, purchè non facilmente deperibili.

Sono specialmente vietati i liquidi e medicinali.

Pacchi per militari mobilitati in Francia.

Ai militari appartenenti alle Truppe italiane delle grandi unità possono spedirsi solo pacchi speciali a tariffa di cent. 30 del peso massimo di gr. 1500, ecc., come per i pacchi militari (V. pag. 230).

Ai militari appartenenti alle truppe ausiliarie possono invece spedirsi o pacchi fino ad un chilogramma colla francatura interna dei campioni, oppure pacchi veri e propri con le norme stabilite per i pacchi diretti a persone civili in Francia.

Questi pacchi se il militare è aggregato ad un settore devono recare nell'indirizzo, come destinazione, il numero del settore.

Presso le Librerie G. B. PARAVIA e COMP.
TORINO-ROMA-MILANO-FIRENZE-NAPOLI

GUIDA
DI
ROMA E DINTORNI
CON UNITA LA GUIDA PER LE
GALLERIE E I MUSEI
compilata da V. E. BIANCHI

Illustrata da numerose fotoincisioni con due Piante topografiche della Città, una del Foro Romano, quattro del Vaticano e una carta dei dintorni di Roma.

GUIDA
PER LE
GALLERIE E I MUSEI
DI ROMA
compilata da V. E. BIANCHI

Volumetto che fa parte della GUIDA DI ROMA, *con gli orari, giorni e prezzi per visitare le Gallerie e i Musei ed elenco di tutte le opere artistiche esposte.*

Edizioni in lingua francese e in lingua inglese

QUADRO TARIFFA DI TASSAZIONE DEI TELEGRAMMI INTERNI E PER LA COLONIA ERITREA

(Per le tasse da applicarsi ai telegrammi presentati con indicazione di via, se questa non è contemplata nelle note del presente quadro, gli uffici secondari s'informano rivolgendosi per macchina al più vicino ufficio di 1ª classe).

TARIFFA TELEGRAFICA INTERNA

(Specchio *A*)

(Per gli uffici della *Colonia Eritrea*, ved. specchio *B*).

QUALITÀ DEL TELEGRAMMA	Tassa pel telegramma che non oltrepassa le 12 parole	Aumento di tassa per ciascuna parola oltre le 12	*OSSERVAZIONI*
	L. cent.	L. cent.	
Telegramma ordinario	1 50	0 10	Oltre la tassa semaforica quando ne è il caso.
Id. urgente	4 50	0 30	Id. Ha la precedenza sui telegrammi ordinari.
Id. semaforico (1) . . .	1	. . .	Tassa fissa. Si aggiunge la tassa di percorrenza delle linee quando ne è il caso.
Telegramma per vaglia telegrafico ordinario	1 50	. . . .	Tassa fissa, più cent. 10 per ogni parola aggiunta dal mittente.
Id. per vaglia telegrafico urgente	4 50	. . . .	Tassa fissa, più 30 cent. per ogni parola aggiunta dal mittente.
Radiotelegramma (1)	. . .	. . . .	Tassa telegrafica ordinaria, più la tassa radiotelegrafica di L. 0,70 per parola.

QUALITÀ DEL TELEGRAMMA	Tassa pel telegramma che non oltrepassa le 24 parole	Aumento di tassa per ogni due parole oltre le 24
	L. cent.	L. cent.
Telegrammi della stampa, contenenti unicamente notizie destinate alla pubblicità, da chiunque indirizzati impersonalmente a giornali od agenzie d'informazioni politiche e presentati dalle ore 21 alle ore 7	1 50	0 05

Tasse fisse di espresso. Le tasse fisse di espresso segnate di contro ad un certo numero di uffici nella *Guida-indice degli uffici telegrafici e telefonici*, sono pagate dal destinatario a meno che il mittente desideri soddisfarle egli stesso. In questo caso l'indirizzo del telegramma deve essere preceduto dalla formula *Espresso pagato L. x.*

(1) Temporaneamente questo servizio non è ammesso.

TARIFFA TELEGRAFICA INTERNAZIONALE

(Per la via meno costosa)

(Specchio *B*)

COLONIA ERITREA.

Per tutti gli uffizi: Tassa di L. 1,10 per parola, senza tassa fissa addizionale (regime extra-europeo). Durante l'interruzione del cavo Perim-Assab i telegrammi per l'Eritrea sono da accettarsi per la Via di Malta-Halfa-Cassala con la tassa di L. 1,125 la parola.

N.B. I telegrammi vi si possono pure spedire per telegrafo fino al porto italiano di partenza dei vapori postali, e di là per posta fino a destinazione pagandosi la sola tassa telegrafica interna italiana.

POMPIERI MUNICIPALI.

CASSETTE TELEFONICHE D'ALLARME.

Per chiedere soccorsi alla Caserma Pompieri ci si può valere delle *Cassette Telefoniche d'allarme* (tipo Giusto), caratterizzate dalla tinteggiatura rossa ed illuminate di notte. Tutte le cassette furono appunto istituite per permettere a qualsiasi cittadino di comunicare nel modo più rapido e più sicuro possibile, direttamente con la Caserma Pompieri alla quale occorra segnalare incendi od altri sinistri.

Esse servono anche per comunicazioni telefoniche abituali con la Caserma Pompieri e con qualunque altro apparecchio telefonico inserito sulla Rete municipale.

Queste ultime comunicazioni sono riservate agli Agenti municipali ed a qualunque dipendente Funzionario del Comune che sia stato autorizzato a possedere la chiave necessaria per aprire lo sportello delle cassette.

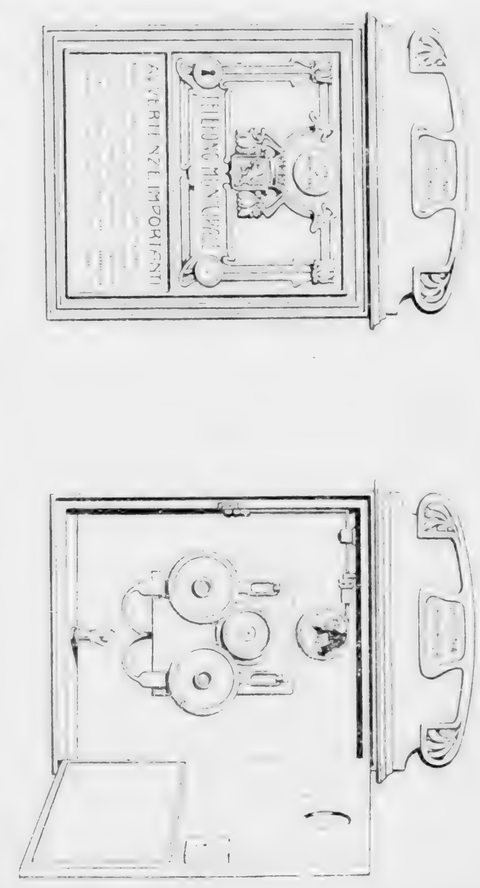

Per dare l'allarme il cittadino deve rompere il piccolo vetro circolare: lo sportello della cassetta si apre ed automaticamente si stabilisce la comunicazione colla Caserma Centrale: per cui chi deve segnalare incendi od altri sinistri, non ha che da staccare i ricevitori dai ganci e metterli alle orecchie ed appena abbia sentito rispondere. **Pronti** parlare chiaramente, esponendo la località, la denominazione dell'edificio e la natura del sinistro, quindi attendere al telefono per le eventuali informazioni che il telefonista dei Pompieri domandasse sulla gravità del sinistro allo scopo di inviare soccorsi commisurati al bisogno.

LOCALITÀ IN CUI SONO SITUATE LE CASSETTE TELEFONICHE D'ALLARME.

1° Piazza Castello angolo via Roma.
2° Corso Vittorio Emanuele II ang. via Nizza (portici della stazione).
Piazza Saluzzo angolo via Baretti.
4° Via Accademia Albertina angolo via Po.
5° Via Madama Cristina angolo via Valperga Caluso.
6° Piazza Vittorio Emanuele I ang. via della Rocca.
7° Corso Moncalieri ang. corso Vittorio Emanuele II.
8° Corso Duca di Genova angolo via San Secondo.
9° Via Sacchi angolo corso Sommeiller.
10° Piazza San Martino angolo via Cernaia (palazzo della dogana).
11° Via Cibrario angolo corso Principe Oddone.
12° Corso Casale angolo corso Quintino Sella.
13° Corso Dante angolo via Marochetti (F.I.A.T.).
14° Via Vigone ex Barriera San Paolo.
15° Corso Regio Parco a sinistra dell'entrata principale della manifattura tabacchi.
16° Corso Regio Parco angolo corso Verona.
17° Via Arsenale angolo corso Oporto.

CHIAMATE DI SOCCORSO IN CASO D'INCENDIO O DI ALTRO SINISTRO A MEZZO DELLA RETE TELEFONICA DELLO STATO IN TORINO.

Per chiedere soccorsi alla Caserma Pompieri a mezzo della *Rete Telefonica dello Stato* domandare: **Pompieri incendi** (non occorre il numero).

Si fa viva raccomandazione *di indicare la via ed il numero o la denominazione dell'edificio* in cui si è verificato l'incendio od il sinistro, e di *attendere al telefono* le eventuali domande dei Pompieri sulla natura e gravità del sinistro stesso allo scopo di poter inviare soccorsi commisurati al bisogno.

È proibito di valersi di detta dicitura **Pompieri incendi** per le ordinarie comunicazioni per le quali occorre richiedere uno dei numeri seguenti:

1° **10-56** (Caserma ed Officina)
2° **8** (Comandante Pompieri e Guardie municipali)
3° **8-98** (Centrale telefonica municipale).

SERVIZIO TELEFONICO GOVERNATIVO.

Posti Pubblici a pagamento. *Durata della conversazione:* **Minuti 5.**

Entro cinta: Cent. 10: fuori cinta: Cent. 20: nei comuni limitrofi: Cent. 30.

NB. I posti pubblici dei Comuni limitrofi fanno servizio di espressi. Per essi è dovuta una tassa di **Cent. 15**, se la persona chiamata trovasi entro l'abitato, e di **Cent. 20** per chilometro o frazione di chilometro, computando la sola andata, se la persona è fuori dell'abitato.

Posti Telefonici Pubblici di Torino. — Telef. dello Stato, via Confienza 10. — Teleg. e Posta Cent., via Alfieri.—Borgo Po, p. Gran Madre di Dio. — Fino Ern., Pal. R. Poste.—Cleofe Angeli, Staz. P. N., lato arr. — Ed.ce Giorn. Staz. P. Susa Barr. Casale, Uff. Post. e Telegr. (Cordoni Pietro). — Barr. Martinetto, Uff. Post. e Telegr. (Baima Poma geom. Giov.).—P. Carlo Eman. II, Uff. Post. e Telegr. (Tarditi Ernesto). — Via Reggio, Uff. Post. e Telegr. (Carnevali Amelia). — Via Mazzini 27 (Fumasuoli Palmira in Rossotto). — Borgo Rubatto, Uff. Post. (Cavaglià Teresa). — Borgo Vittoria, Uff. Post. (Provenzale Giuseppina ved. Chiesa). — Bertolla, Uff. Post. (Vottero Emilia). — Cavoretto, Uff. Post. (Bertola Melchiorina). — Lucento, Uff. Post. (Carol. Ghietti ved. Cantore). — Mirafiori (Gallo Michele). — Pozzo Strada (Seghesio Maria). — Santa Margherita (Aimo Francesco Stefano). — Sassi, stradale Mongreno 21 (Tarditi Luigi). — Lingotto (Naretto Luigi). — Corso Stupinigi 125, Uff. Post. (Picconetto Michele). — Madonna di Campagna, Uff. Post. (Bealessio Teresa). — Ponte Isabella Caffè Liquoreria (Bertoglio Giuseppe). — Corso R. Parco 149, esercente (Maggiora Pietro).

Posti Telefonici Pubblici nei Comuni limitrofi. Alpignano, Uff. Post. (Neirotti Maria). — Avigliana (Benotti Giosuè). — Beinasco (Davico Maria). — Borgaro Torinese, Uff. Post. (Gays Beatrice). — Carignano (Domino Giustina). — Carmagnola (Lupo Adelaide). — Casellette, Uff. Post. (Moitre Emilia). — Castiglione, Uff. Post. (Viarigi Michele). — Collegno, Uff. Post. (Amelia Ghietti in Baldinetti). — Druent, Uff. Post. (Bosso Maria). — Fioccardo (Gay Giacinto). — Gassino, Uff. Post. e Telegr. (Bosso Ettore). — Grugliasco (Marta Giov.). — La Loggia (Municipio). — Moncalieri, Caffè della Città (Gambino Antonio). — Moncalieri, Borgo Mercato (Martina Giacomo). — Nichelino (Municipio). — Orbassano, Uff. Post. (Frascotto Michele). — Pecetto Torinese (Canonico Giuseppina). — Pianezza (Caretto Ida). — Pino Torin. (Caramagna Teresina). — Piossasco, Uff. Post. e Telegr. (Mia Giov. Vittorio). — Revigliasco Torinese (Aghemo Carlo). — Rivalba, Uff. Post. (Chiappino Giov.). — Rivalta, Uff. Post. (Ferrara Carlo). — Rivoli (Amprino Maddalena ved. Reale). — S. Gilio, Uff. Post. (Prato Maria Teresa). — S. Mauro Torinese (Ferrero Adele). — S. Raffaele Cimena, Uff. Post. (Scalafiotti Michele). — Savonera, Uff. Post. (Lionetto Antonio). — Settimo Torinese (Bosco Giov.). — Testona (Bausano Teresa). — Trofarello, Uff. Post. e Telegr. (Sasso Vittoria ved. Martini). — Valdellatorre, Uff. Post. (Quagliotti Filippina). — Valle Sauglio (Gariglio Pietro Antonio). — Venaria Reale (Municipio). — Villarbasse, Uff. Post. e Telegr. (Armand Giov.). — Vinovo, Uff. Post. e Telegr. (Sclaverano Guglielmo).

TASSA DELLE COMUNICAZIONI PER L'ITALIA.

Durata della conversazione: **Minuti 3.**

Gli abbonati della Rete Urbana di Torino, l'Ufficio della Borsa ed i posti pubblici di Torino e dei Comuni limitrofi possono corrispondere coi posti seguenti, con le tasse segnate di contro a ciascuno di essi.

	L. c.		L. c.		L. c.		L. c.		L. c.
Abbadia Alpina	1 —	Bibbiana	1	Capri	6	Ceva	2	Faenza	1 50
Abbiategrasso	2 75	Biella e Piazzo	1	Caraglio	1 —	Châtillon	2	Falmenta	2 75
Acireale	4 —	Bioglio	1	Carate Brianza	2 50	Cherasco	1	Fano	1 —
Acqui	2	Bistagno	2 —	Carate Lario	2 30	Chialamberto	1	Favaro Cossilla	1
Adria	4 50	Bobbio	2 —	Caresana	1 50	Chiari	3	Fehzzano	1 80
Agliano d'Asti	1 —	Boglietto	1 —	Carezzano	2 —	Chiavari	2 —	Fermo	4 —
Aglie	1	Bognanco	2 —	Carpi	3 —	Chiavenna	2 —	Ferrara	4 —
Agrigno	4 —	Bologna	3 —	Carrara	3 —	Chiaverano	1 —	Ferrere d'Asti	1 60
Ala di Stura	1 —	Bonzo	1 —	Carrù	1 —	Chieri	0 60	Feriolo	2 75
Alassio	3	Borgiallo	1 —	Casale Corte Cer.	2 75	Chiesanova	1 —	Fiorenzuola d'Arda	2
Alba	1	Borgofranco di Ivrea	1 —	Casale Monferr.	1 —	Chignolo Verb.	2 75	Firenze	4 —
Albano	4 —	Borgomanero	2 —	Casalino	1 60	Chiusa Pesio	1 —	Foggia	4 —
Albenga	3 —	Borgoratto	1 60	Casalmaggiore	3 —	Chivasso	0 60	Foglizzo	1 —
Alessandria	1 —	Borgo San Dalmazzo	1 —	Casalpusterlengo	2 50	Cinaglio	1 60	Foligno	4 —
Alice Belcolle	2 —	Borgo San Donnino	3 —	Casamicciola	4 —	Cintano	1 —	Fondo Toce (Intra)	2 75
Alpette	1 —	Borgo San Martino	2 —	Cascine dei Rossi	1 —	Ciriè	0 50	Forno Alpi Graie	1 —
Altavilla Monfer.	1 —	Borgosesia	2 —	Caselle	0 50	Cisano Bergamasco	2 40	Forno Rivara	1 —
Anagni	4 —	Borgotaro	3 —	Caserta	4 —	Civiasco	2 —	Forlì	4 —
Ancona	4 —	Boscomarengo	1 60	Casorzo	1 —	Cividale	4 30	Fossano	1 —
Andezeno	0 60	Boves	1 —	Cassano d'Adda	2 80	Cividate Camuno	2 50	Frascati	4 —
Andorno	1 —	Bozzolo	2 60	Cassano Spinola	2 —	Civitavecchia	4 —	Frassinello Monf.	1 —
Andria	4 —	Bra	1 —	Cassine	1 60	Clavesana	1 —	Frinco d'Asti	1 60
Antignano Liv.	3 —	Bracciano	4 —	Castagneto	1 —	Coassolo (Lanzo)	1 —	Frosinone	1 40
Anzio	4 —	Brandizzo	0 60	Castagnito	1 75	Coazzolo d'Asti	1 —	Fubine	1 40
Aosta	2 —	Breno	2 50	Castagnole Lanze	1 —	Codogno	2 —	Gabiano Monf.	1 40
Aquila	4 —	Brescia	2 —	Castagnole M.	1 60	Coggiola	1 50	Gaeta	4 —
Arezzo	4 —	Bricco di Neive	1 60	Castelbolognese	4 30	Cogno	2 50	Gallarate	2 75
Argegno	2 30	Bricherasio	1 —	Casteldidone	2 50	Colcavagno	1 60	Galliate	1 40
Ariano Puglia	4 —	Brindisi	4 —	Castelfranco V.	4 30	Collereto Cast.	1 —	Gallo	1 —
Arizzano Sup.	2 75	Brusnengo	1 50	Castellamonte	1 —	Como	2 —	Garlasco	2 75
Arona	2 —	Buriasco	1 —	Castellazzo Bor	2 —	Conegliano Ven.	6 30	Gattico	2 —
Ascoli-Piceno	4 —	Busca	1 —	Castell'Alfero	1 60	Cornegliano di Alba	1 25	Gattinara	2 —
Asigliano	1 —	Busnago	2 50	Castellinaldo	1 75	Coniolo	1 —	Gavi	2 —
Asola	2 50	Busseto	3 75	Castel d'Annone	1 —	Cornale	1 75	Gazzaniga	2 —
Asti	1 —	Bussoleno	1 —	Castelnuovo d'Asti	0 60	Cortanze	1 60	Genova	2 —
Avellino	4 —	Busto Arsizio	2 —	Castelnuovo Calcea	1 —	Cortemilia	1 75	Ghedi	2 60
Aversa	4 —	Buttigliera d'Asti	0 60	Castelnuovo M.	3 50	Corte Olona	2 75	Ghemme	2 —
Avezzano	4 —	Cadenabbia	2 80	Castelnuovo Scr.	2 —	Cortemilia	4 —	Ghiffa (Intra)	2 75
Aviano	4 50	Ca' de' Soresini	2 50	Castelrocchero	2 —	Cortona	4 —	Giaveno	1 —
Azzano Tanaro	1 —	Cafasse	1 —	Castel S. Pietro	1 60	Cosenza	6 —	Gignese	2 75
Badia Polesine	4 50	Callabiana	1 50	Castelspina	1 60	Cossano Belbo	1 40	Giovo Lig.	2 75
Bagni di Lucca	3 75	Calliano	1 60	Castiglione Falletto	1 75	Cossato	1 —	Girgenti	1 —
Bagni Porretta	3 50	Calosso	1 40	Castiglione di Asti	1 —	Cossilla S. Giov.	1 —	Gorgonzola	2 40
Bagnolo Piem.	1	Caltanissetta	4 —	Castiglione del Lago	4 50	Cossila S. Grato	1 —	Govone	2 75
Balangero	1 —	Caluso	1 —	Castiglione Tin.	1 40	Costigliole	1 —	Gozzano	2 —
Baldichieri	1 60	Camandona	1 50	Castino	1 40	Courmajeur	2 —	Graglia	1 —
Baldissero Can.	1 —	Cambiano	0 60	Castro di Lovere	2 50	Craveggia	2 —	Grana	1 60
Balma Quittengo	2 —	Cambiasca	2 75	Catania	4 —	Crema	2 50	Grangie di Lucedio	1 —
Balme	1 —	Camburzano	1 —	Catanzaro	4 —	Cremona	2 —	Grassina	4 —
Balzola	1 —	Cameri	1 —	Cavaglio S. Donnino	2 75	Crevacuore	1 50	Gravellona Toce	2 75
Barbaresco	1 —	Camerino	6 —	Cavallermaggior.	1 —	Croce Mosso	1 50	Grazzano	1 —
Barge	1 —	Camino	1 60	Cavatore	2 —	Crusinallo	2 50	Gressoney S. Jean	2 —
Bari	4 —	Campiglia Cervo	1 40	Cavour	1 —	Cuccaro	1 60	Gressoney Trinité	2 —
Barletta	4 —	Campobasso	1 —	Cellamonte	1 —	Cuneo	1 —	Grosseto	4 —
Basaluzzo	2 —	Campo Canav.	4 —	Celle Ligure	2 —	Cuorgnè	1 —	Grottaglie	4 —
Bassano Veneto	3 50	Canale (Asti)	1 —	Cellio	2 —	Curino	2 —	Grumello del Monte	2 50
Baveno	2 75	Canale d'Alba	1 75	Centallo	1 —	Darfo	2 50	Guarene	1 —
Baveno (Stresa)	2 75	Candelo	1 —	Centenaro	3 —	Dego	2 75	Guastalla	3 —
Bee (Intra)	2,75	Canelli	1 50	Cento	4 —	Desenzano s. Lago	2 50	Iesi	4 —
Beinette	1 —	Canischio	1 —	Ceres	1 —	Desio	2 30	Imola	4 —
Belgirate	2 —	Canove	1 75	Cereseto	1 —	Diano d'Alba	1 50	Incisa Belbo	2 —
Bellagio	2 80	Cannero	2 75	Cerreto Grue	2 —	Diano Marina	3 —	Intra	2 75
Bellinzago Novara	2 —	Cannobbio	2 75	Cerrina	1 40	Dogliani	1 —	Introbbio	2 30
Belluno	4 —	Cantoira	1 —	Cervasca	1 —	Domodossola	2 —	Invorio Inf.	2 —
Belveglio	1 —	Cantù	2 30	Cervignano	4 —	Dongo	2 80	Ischia	4 —
Benevagienna	1 —			Cesena	4 50	Dronero	1 —	Iseo	2 50
Benevento	4 —					Erba	2 30	Isernia	4 —
Bereguardo	2 75					Esine	2 50	Isola d'Asti	1 —
Bergamo	2 —					Fabriano	4 —	Isola S. Antonio	2 —
								Ivrea	1 —

	L. C
Laigueglia	3
La Morra	1
Landriano	2 75
Lanzo	1 —
Lardirago	2 75
Laveno	2 75
Lecce	4
Lecco	2
Legnago	3
Legnano	2 —
Lemie	1
Leri	1
Lesa	2
Lessolo	1
Livorno	3
Locate Trulzi	2 50
Lodi	2 50
Lovere	2 50
Lucca	3
Luino	2 75
Lu Monferrato	1 60
Luserna S. Gio	1
Lussito	2
Maccio	2 30
Macerata	4
Magliano Alfieri	1 75
Malesco	2
Mango	1 40
Mantova	3
Marenzana	2 60
Mariano Comen	2 50
Marone	2 50
Marsala	4
Martignana Po	2 50
Masera	2
Masio	1 60
Massa Carrara	3
Massa Marittima	4
Masserano	1 50
Mathi	0 50
Mazze	1
Medicina	3
Meina	2
Melazzo	2
Melegnano	2 50
Merate	2 50
Mercenasco	1
Messina	4
Mestre	4
Mezzana Mortigliengo	1 50
Miazzina	2 75
Milano	2
Mirabello	2
Modena	3
Moirano	2
Mombaruzzo	2 60
Mombello Monf.	1 60
Mombercelli	1 —
Monale	1 60
Moncalvo	1
Moncestino	1 60
Mondovì Breo	1
Mondrone	1
Monforte d'Alba	1 75
Mongardino	1
Mongrando	1 —
Montà d'Alba	1 75
Montaldo Dora	1
Montaldo Scarampi	1
Montanaro	1 —
Montecastello	2 —
Montecatini	4 15
Montechiaro di Asti	1 60
Montegrosso	1 —
Montemagno	1 60
Montiglio Monf.	1 60
Monza	2 —
Morano Po	1 —
Morbegno	2 80
Moretta	1 —
Morsingo	1 60
Mortara	2
Mosso Santa Maria	1 50
Motta Cortiglione	1
Motta dei Conti	1 50
Mottalciata	1 50
Mottarone	2 75
Muriaglio	1
Muzzano	1
Napoli	4
Narzole	1
Neive	1 40
Netro Biellese	1
Neviglie	1 40
Nizza	2
Nocera	4 30
Nole	0 50
Noto	4
Novara	1
Novi Ligure	2
Occhieppo Inf.	1
Occhieppo Sup	1
Occimiano	2
Oggebbio	2 75
Oggiogno	2 75
Oleggio	2
Olivola	1
Omegna (via Arona)	2 75
Omegna (via Milano)	3 35
Oneglia	3
Oropa	1
Orvieto	4
Osimo	4
Ovada	2
Oviglio	1 60
Ozzano Monf.	1
Padova	3
Palazzolo sull'Oglio	3
Palermo	4
Pallanza	2 75
Palmanova	1 30
Parella	1
Parma	3
Passalacqua	2
Pavia	2
Pavignano	1
Pavone Canav.	1
Pernate	1
Perosa Argent.	1
Perrero	1
Pertusio	1 —
Perugia	1 —
Pesaro	1
Pessinetto	1
Pettinengo	1 50
Peveragno	1
Pezzana	1 50
Piacenza	2 —
Piasco	1 —
Piatto	1
Piedicavallo	2 —
Piedimulera	2
Pietramarazzi	1 —
Pietrasanta	3 —
Pinerolo	1 —
Piombino	4 —
Piozzo	1 —
Pisa	3 —
Pisogne	2 50
Pizzighettone	2 50
Poirino	0 60
Pollastra	1 60
Pollone	1 —
Ponderano	1 —
Pont Canavese	1
Pont S. Martin	1 —
Pontebba	4
Pontecurone	2
Pontedecimo	2 —
Pontedera	3 75
Ponte di Balmenta	2 75
Pontestura	1
Pontinvrea	2 75
Pontremoli	3
Ponzone d'Acqui	2
Ponzone Trivero	1 50
Popolo	1
Pordenone	1 50
Portacomaro	1
Portoferraio	1
Porto Maurizio	3
Pozzengo	1 60
Pozzuolo Formig.	2 —
Pralungo	1
Prascorsano	1
Pratiglione	1
Premeno	2 75
Priacco	1
Quarantì	2 60
Quargnento	1 60
Quarona	2
Quarto d'Asti	1
Racconigi	4
Rapallo	2
Ravenna	1
Re	2
Rebbio	2
Recco	2 —
Recoaro	1
Retrancore	1 60
Reggio Calabria	4
Reggio Emilia	3
Revigliasco di Asti	1
Rho	2 —
Ricaldone	2
Rimini	1
Rio Marina	1
Riva di Chieri	0 60
Rivalta Scrivia	2
Rivarone	1
Rivarolo Canav.	1
Robbio	1 75
Rocca d'Arazzo	1
Roccavione	1
Rocchetta Belbo	1 60
Rocchetta Tan.	1
Roddi d'Alba	1
Rodello	1 50
Rolasco	1
Roma	1 —
Romagnano	2 —
Romentino	2
Roncaglia	2 —
Ronco Biellese	1 —
Rora	1 —
Rosazza	2 —
Rosignano	1 —
Rovigo	1 —
Sagliano Micca	1 —
Sala Biellese	2 —
Salassa	1 —
Sale Castelnuovo	1 —
Sale Morosini	3 —
Sale (Tortona)	2 —
Salerno	4 —
Salò	2 50
Salsomaggiore	3 —
Salto	1 —
Saluzzo	1 —
S. Antonio di Magliano	1 75
San Bartolomeo Lanze	1 40
S. Colombano Bel.	1
San Damiano di Asti	1
S. Desiderio	1 50
S. Germano Chis.	1 —
San Germano Monferrato	1
S. Giorgio Monf.	1 —
S. Giorgio Can.	1 —
S. Giovanni di Andorno	1
S. Lorenzo di Vignale	1
S.ta Maria Maggiore	2
Santa Maria del Tempio	1
S. Marinella	1 —
S. Martino Lago	2 50
S. Marzanotto	1 —
S. Maurizio	0 50
S. Paolo Cervo	1 —
S. Ponzio	1
San Salvatore Monferrato	2
S. Sebastiano Curone	2 —
San Secondo di Pinerolo	1
S. Stefano Belbo	1 10
S. Vincent	2
S. Vito	1 50
Santa Vittoria d'Alba	1
Sanremo	3
Santena	0 60
Sarezzano	2 —
Saronno	2 50
Savigliano	1
Savona	2
Schio	3 30
Scoffera	2
Scurzolengo	1 —
Senigallia	1 —
Serralunga di Alba	1
Serralunga di Crea	1 —
Serravalle d'Asti	1
Serravalle Scrivia	2 —
Sessant	1 —
Sesto Fiorentino	4 —
Sestri Levante	2 —
Sezzè	1 60
Siena	4 —
Soglio	1 60
Solarolo	2 50
Sondrio	3 —
Sordevolo	1 —
Soresina	2 40
Sorrento	4 —
Spezia	3 —
Spinetta Maren.	1 —
Spinone	2 50
Spoleto	1 50
Stazzano	2 —
Strambino	1 —
Stresa	2 75
Strevi	2 —
Strona	1 50
Stroppiana	1 50
Sulmona	4 —
Suna (Intra)	2 75
Susa	1 —
Suzzara	3 50
Taranto	4 —
Tavigliano	1 —
Teramo	4
Terni	1
Terranova Monf.	1
Terruggia	1
Terzo	2
Ticineto	1 —
Tigliole	1 60
Tollegno	1 —
Tonco Monf.	1 60
Torre Pellice	1
Tortona	2
Tradate	2 50
Trafflume	2 75
Trapani	1
Treiso d'Alba	1
Treviglio	2 50
Treviso	1
Trezzo d'Adda	2 50
Trezzo Tinella	1 40
Trino Vercellese	1 —
Trivero Matrice	1 50
Trobaso	2 75
Udine	1
Urbino	4
Usseglio	1 —
Vaglio Pettin.	1 —
Valdengo	1 —
Valdivilla	1 40
Valenza	2
Valenzani	1 —
Vallegiolitti	1 60
Vallemosso	1 50
Valle S. Bartol.	1 40
Valle Talloria	1 50
Valmadonna	1 —
Valperga	1
Vandorno Barazzetto	1
Varallo	2
Varazze	2
Varese	2 75
Venezia	6 —
Ventimiglia	3
Vercelli	1 —
Verona	3 —
Verzuolo	1 —
Vezza d'Alba	1 75
Viareggio	3 —
Viarigi	1 60
Vicenza	3 —
Vigevano	2 75
Vigliano Biellese	1 —
Vigliano d'Asti	1 —
Vignale Monf.	1 —
Vignolo	1 —
Vigone	1
Viguzzolo	2
Villa Castelnuovo	1 —
Villadossola	2 —
Villafranca Pie.	1
» d'Asti	1 60
Villanova d'Asti	1 60
Villanova Monf.	1 —
Villanova Solaro	1 —
Villa Romagnano	2 —
Vimercate	2 50
Vinchio	1 —
Viterbo	4
Vittorio Veneto	4 50
Viù	1 —
Voghera	2 —
Volpedo	2
Voltaggio	2 —
Volterra	1 —
Zenevreto	1 60
Zubiena	1 —
Zumaglia	1

FERROVIE DELLO STATO

NORME E TARIFFE FERROVIARIE

Stazioni e Scali delle Ferrovie dello Stato in Torino

STAZIONI E SCALI	Servizi a cui sono abilitati (*)							
	Viaggiatori	Bagagli	MERCI G. V.	MERCI P. V. A.	MERCI P. V. ordinaria	Veicoli	Bestiame	Telegrafo per privati
Porta Nuova	V	B	G. V. (9)	P.V.A. (1-9)	P.V. (2-9-10)	V (9)	B (3-9)	T
Porta Susa	V	B (9)	G. V	P.V.A. (1)	P. V. (2-10)	V	B (3)	T
» » Scalo bestiame				P.V.A. (4)			B	—
Smistamento	—	—	G. V. (11)	P.V.A. (1-6-9)	P. V. (9-10)	V (7)	B (8)	—
Dora (5)	V	(9)	G. V. (9)	P.V.A. (1-9)	P. V. (9)			T

(*) I segni V, B, G V, ecc. indicano l'abilitazione al servizio al quale è intestata la colonna.

(1) Escluse le carni macellate fresche o congelate. Devono essere indirizzate a Torino P. S. Scalo Bestiame, o da esso essere spedite.

(2) Esclusi i liquidi infiammabili in vagoni serbatoi, i quali devono essere indirizzati agli Scali di Smistamento o di Dora.

(3) Limitatamente a quello equino. Il bestiame bovino, ovino e suino, deve essere indirizzato a Torino P. S. Scalo bestiame, o da questo essere spedito. Al medesimo scalo devono essere indirizzati gli equini da macello.

(4) Limitatamente alle carni macellate fresche o congelate.

(5) Stazione di scambio con la ferrovia Torino-Ciriè-Lanzo.

(6) Limitatamente ai trasporti in arrivo.

(7) Limitatamente ai trasporti a Piccola Velocità.

(8) Limitatamente ai trasporti in partenza di bestiame equino eseguiti per conto delle Amministrazioni dello Stato.

(9) Esclusi i trasporti di merci in arrivo, vincolati a dogana, i quali devono indirizzarsi a Torino P. S. — Fanno eccezione i trasporti a vagone completo, o da considerarsi come tale, indirizzati a Ditte aventi stabilimenti allacciati alla stazione. I trasporti di bagagli vincolati a dogana devono indirizzarsi a Torino P. N.

(10) Esclusi i trasporti in arrivo di ossa, sangue, pelli ed altre sostanze di facile fermentazione che debbono essere indirizzati a Torino Dora.

(11) Abilitata provvisoriamente al servizio di G. V.

Agenzie delle Ferrovie dello Stato in Torino.

Agenzia di città. — Trasporto merci a domicilio, via Cesare Battisti 7 (Impresa G. B. Carpaneto).

Agenzia vendita biglietti. — Galleria Subalpina (Impresa G. B. Carpaneto).

Orario per i servizi nelle Stazioni di Torino.

GRANDE VELOCITÀ E PICCOLA VELOCITÀ ACCELERATA (1).

Torino P. N.: *Valori.* - Accettazione e riconsegna dalle ore 7 alle 12 e dalle ore 14 alle 20.
Merci e bestiame. — Accettazione e riconsegna dalle ore 6 alle 20.

Torino Smist°, Torino P. S. e Torino Dora: *Valori, merci e bestiame.* Accettazione e riconsegna dalle ore 6 alle 20.

Per la partenza o l'arrivo dei treni fra le 20 e le 6, si eseguirà nelle ore notturne:
a) l'accettazione di tutte le spedizioni di peso non superiore a 50 chilogrammi, di quelle ammesse a viaggiare coi treni diretti ed accelerati e di quelle di bozzoli vivi e di foglie di gelso
b) la riconsegna del bestiame e delle merci deperibili destinate al mercato.

(1) Nelle domeniche, sospensione completa dei servizi. Eccezione fatta pei giornali, feretri, corone mortuarie, candele per funerali, fiori freschi ed artificiali, sieri curativi, ossigeno; bestiame e merci deperibili o con accertamento di trasporto. Negli altri giorni festivi riconosciuti dallo Stato, orario uffici come nei giorni feriali.

PICCOLA VELOCITÀ (1).
Scali di Porta Nuova, Porta Susa, Dora e Smistamento.

CANCELLI		UFFICI		CANCELLI		UFFICI	
Apertura	Chiusura	Apertura	Chiusura	Apertura	Chiusura	Apertura	Chiusura
	STAGIONE ESTIVA 1° Aprile - 30 Settembre				STAGIONE INVERN. 1° Ottobre - 31 Marzo		
6.30	19.30	7.30 14 —	12 19	7.30	17.30	8 —	17

(1) Nei giorni di domenica, sospensione completa dei servizi di P. V. Eccezione per la sola riconsegna fino a mezzogiorno degli esplosivi categorie 12, 13, 14, allegato *g*, Tariffe. — Negli altri giorni festivi, riconosciuti dallo Stato, chiusura uffici a mezzogiorno.

Stazioni di Torino e recapiti dei relativi servizi.

Stazione di Porta Nuova: Piazza Carlo Felice (tel. 98).
Gestione viaggiatori e bagagli, in partenza: lato via Nizza; ***in arrivo:*** lato via Sacchi.
Gestione merci grande velocità e piccola velocità accelerata: via Nizza, 6.
Gestione principale merci a piccola velocità (tel. 31-68): via Nizza, 8 *bis* e 10.
Scalo merci piccola velocità del « Vallino »: via Nizza, 36 e 40.

Stazione di Porta Susa: Piazza S. Martino (tel. 9-50).
Gestione viaggiatori e bagagli: Piazza S. Martino (fabbricato principale).
Gestione merci grande velocità e piccola velocità accelerata: Piazza S. Martino (lato sud).
Gestione merci a piccola velocità (tel. 31-56), ingresso principale: lato sud.
Scalo bestiame (Foro Boario): corso Vittorio Emanuele II, 124.

Stazione di smistamento (tel. 2-95).
Gestione grande velocità e piccola velocità accelerata: via Bisalta.

Stazione di Dora: Piazza Lanzo (tel. 6-40).
Gestione viaggiatori e bagagli: Piazza Lanzo (fabbricato principale).
Gestione merci a grande velocità e piccola velocità accelerata: angolo vie Lanzo e Udine.
Gestione principale merci a piccola velocità (Scalo di Valdocco, tel. 80-55): via Savigliano, 4.

Estratti e riassunti di condizioni e tariffe delle Ferrovie dello Stato.

Trasporto dei viaggiatori.

Basi di tariffa. — Le basi di tariffa pel trasporto dei viaggiatori in carrozze di 1ª, 2ª e 3ª classe sono quelle appresso indicate.

CONVOGLI	Prezzo per viaggiatore e per chilom. 1ª Classe	2ª Classe	3ª Classe
Diretti	0,145	0,097	0,060
Omnibus e misti	0,120	0,084	0,054
Per la linea Torino-Pinerolo	0,109	0,078	0,053

In applicazione del Decreto Luogotenenziale N. 1380 del 12 settembre 1918, i prezzi normali di tariffa dei biglietti di qualsiasi specie, attualmente in distribuzione, devono essere aumentati del 55 % per la 1ª e 2ª classe e del 35 % per la 3ª classe.

Posti di coupé a letto. — Per l'occupazione di un posto in un coupé a letto il viaggiatore deve essere provvisto di biglietto di 1ª Classe e deve pagare una sopratassa del 25 %.

Fermate intermedie. — È fatta facoltà al viaggiatore di fermarsi nelle stazioni intermedie:
Una volta per le percorrenze eccedenti i 200 chilometri;
due volte id. id. 500 id.
Ciascuna fermata non può durare oltre la mezzanotte che segna la fine del giorno successivo.

Cambio di classe. — I viaggiatori che volessero cambiare di classe devono dare preventivo avviso agli agenti ferroviari, pagando contemporaneamente la differenza di prezzo dal punto dove succede il cambiamento fino a destinazione.
Pei biglietti di andata e ritorno, circolari, ad itinerario combinabile e di abbonamento, la differenza si calcola sul prezzo a tariffa intera della classe che occupa il viaggiatore ed il prezzo a tariffa intera della classe superiore che vuole occupare.

Ragazzi. — Fino all'età di 3 anni viaggiano *gratis*, da 3 a 7 anni pagano mezzo biglietto.

Bagaglio ammesso nelle carrozze. — Non deve pesare più di kg. 20 nè eccedere il volume di m. 0,50 × 0,25 × 0,30.

Trasporti dei bagagli, cani e velocipedi.

Sono considerati ed ammessi come bagagli quei soli effetti che, per uso proprio del viaggiatore e della sua famiglia, ordinariamente si trasportano in bauli, valigie, sacche da viaggio, cappelliere, cassette, scatole o simili.
Vengono pure accettati i ***Campioni*** con dichiarazione del valore; oltre quella sul peso come bagaglio, pagano la tassa del numerario e degli oggetti preziosi e cioè L. 0,0018 per ogni chilometro e per ogni 500 lire indivisibili col minimo di L. 0,75 per ogni dichiarazione.
Se non viene fatta la dichiarazione del valore i campioni vengono trasportati alle condizioni della tariffa speciale *A*.

Basi della Tariffa generale.

Bagagli. — L. 0,479 per tonnellata e per chilometro.

Biciclì e tricicli a motore. — L. 0,479 per tonnellata e per chilometro.
Allo stesso prezzo, ma coll'aumento del 50 %, si accettano le scimmie, i gatti, gli uccelli, purchè rinchiusi in gabbie, le portantine a tre o quattro ruote e le carrozzelle da bambino.

Velocipedi, velocimani. — L. 0,014 per macchina e per chilometro, per biciclì aventi un solo posto e velocimani sciolti od anche semplicemente imballati.
L. 0,022 per macchina e per chilometro, per biciclì aventi un solo posto e velocimani, incassati o in gabbie, nonchè per biciclì aventi più di un posto (*tandems*, ***triplettes***, ecc.) e tricicli e quadriciclì sciolti od in qualunque modo imballati od incassati.

Cani. — Pagano L. 0,0240 per cane e per chilometro. Si possono far accedere nei compartimenti in via eccezionale, e salva revoca in ogni tempo, i piccoli cani purchè i viaggiatori lo permettano ed il proprietario li tenga sulle ginocchia.
Prezzo minimo per spedizione L. 0,75.

Assicurazione del bagaglio. — L. 0,0018 per ogni chilometro e per ogni 500 lire indivisibili. Minimo L. 0,75. Più L. 0,150 per ogni lira dell'ammontare del premio pagato per l'assicurazione imposta - Leggi 8 giugno 1874 e 8 agosto 1895).

Magazzinaggio in arrivo o partenza. — L. 0,05 per collo e per ogni 24 ore (se però l'ammontare del diritto di deposito supera complessivamente i 95 centesimi, viene aumentato del 6 %). Minimo L. 0,10 per ogni deposito.

Mancanza dello scontrino di spedizione. — Chi si presenta a reclamare bagagli, senza lo scontrino di spedizione, può tuttavia ottenere la consegna quando egli giustifichi di esserne il proprietario e ne rilasci ricevuta.

Tariffa pei trasporti dei valori e delle merci a domicilio fra le Stazioni di Torino P. N., P. S. e Dora (Ferrovie dello Stato), *e la Città di Torino.*

Agenzia di Città - Via Cesare Battisti, n. 7 (Impresa G. B. Carpaneto).

GRANDE VELOCITÀ						PICCOLA VELOCITÀ			
Numerario o Preziosi		Merci in genere	Oggetti volumin. e mobilia	Tassa minima per spediz.	Spedizione di un solo collo ciascuno del peso fino a 20 Cg. eseguita in base alle tariffe speciali comuni N. 1 e 11 G. V. - Presa e consegna non obbligat.	Merce in genere	Oggetti volumin. e mobilia	Granaglie Cereali e Farine	Tassa minima per spediz.
per ogni 1000 lire indivis.	Diritto fisso per ogni spediz.	Prezzo per quintale divisibile di 10 in 10 Chilogrammi				Prezzo per quintale divisibile di 10 in 10 Cg.			
0 60	0 40	1 80	3 00	1 50	0 60 (1)	1 35	3 00	1 00	1 20

Annotazione.

Le damigiane contenenti liquidi e le casse o le ceste contenenti liquidi in fiaschi sono tassate col prezzo speciale di L. 2.00 per ogni 100 kg. divisibili, come per le altre merci, di 10 in 10 kg. e con la tassa minima di L. 1,70, tanto a G. V. quanto a P. V.
I colli di merci non oltrepassanti il peso di kg 150 ciascuno, salvo le speciali condizioni anzidette per le damigiane contenenti liquidi e le casse o le ceste contenenti liquidi in fiaschi, sono presi o consegnati ai piani superiori o nei locali sotterranei, senz'alcuna sopratassa, semprechè siavi sufficiente comodo di accesso e non occorra impiegare mezzi meccanici.
I colli indivisibili, i fusti d'ogni genere, le damigiane contenenti liquidi e le casse e le ceste contenenti liquidi in fiaschi, oltrepassanti il detto peso di kg. 150 non sono presi o consegnati che al piano terreno. — Qualora però le parti ne desiderassero la presa o la consegna ai piani superiori od ai locali sotterranei, potranno contrattare in proposito coll'Impresa.
Nel caso di trasporto a domicilio di grossi fusti di vino, per i quali non si intenda di eseguire lo scarico prima di averli vuotati sul carro, il destinatario deve pagare, a titolo di nolo, L. 2,50 per ora e per veicolo.

(1) Si esige la provvigione di L. 0,10 per le operazioni di dazio consumo.

AVVERTENZA IMPORTANTE.

Attese le attuali eccezionali condizioni, che inducono il R. Governo a introdurre continue variazioni nelle tariffe di viaggio, crediamo opportuno sopprimere per questo anno le tabelle che recavano i prezzi:

dei biglietti di sola andata e dei bagagli da Torino P. N. ai capoluoghi di Provincia e di Circondario dell' Italia continentale e della Sicilia;

dei biglietti di andata e ritorno (provvisoriamente soppressi);

dei biglietti di corsa semplice fra Torino e la Sardegna;

dei biglietti combinati, circolari e non, da Torino;

dei viaggi circolari in ferrovia e sui laghi combinati da Torino Porta Nuova;

dei biglietti a serie da Torino:

dei servizi viaggiatori internazionali da Torino P. N. a stazioni estere:

dei biglietti di abbonamento speciali;

dei biglietti di congiunzione agli itinerari degli abbonamenti speciali.

Tariffe per le merci a grande velocità (1).

Tariffa generale G. V.

Messaggerie e merci, oggetti d'arte e collezione, merletti e pizzi a mano, L. 0,479 per tonnellata-chilometro più la sopratassa di stazione di L. 0,05 per ogni spedizione.

Numerario, carte valori, oggetti preziosi L. 0,0018 per chilom. e per 500 lire indivisibili, oltre la sopratassa di stazione di L. 0,05 per ogni spedizione.

Prezzo minimo per spedizione L. 0,80 compresa la sopratassa di stazione.

Prezzo minimo per spedizione a vagone completo L. 1,197 per chilometro e vagone di portata sino a 10 tonnellate. Aumento di 1/10 per ogni tonn. in più di portata. In aggiunta a questi prezzi è dovuta la sopratassa di stazione di L. 1,00 per vagone.

(1) In conformità al D. L. n. 1380 del 12 settembre 1918, ai prezzi di trasporto risultanti dalla presente tabella, è da farsi, in via provvisoria, l'aumento del 40 %.

Tariffe per le merci a piccola velocità (1).

Merci a carro.

PREZZI	Distinzioni in classe							
	1	2	3	4	5	6	7	8
Per tonn.-Km.	0,170	0,149	0,128	0,107	0,085	0,075	0,064	0,053
Diritto fisso per tonn.	2,40	2,40	2,40	2,40	2,40	1,50	1,50	1,50

Il prezzo minimo per ogni spedizione è di L. 0,60.

Avvertenze. — *a)* Il ***diritto fisso*** comprende il carico, lo scarico, la spesa e la sopratassa di stazione. Se il trasporto deve percorrere linee di tre o più amministrazioni, oltre al diritto fisso, si applica, per ciascuna amministrazione intermedia, quello supplementare di L. 0,40 per tonnellata se trattasi di merci delle prime cinque classi e di L. 0,20 per tonnellata, se trattasi di merci della 6ª, 7ª e 8ª classe. — *b)* Salva la facoltà concessa all'amministrazione di lasciare ai mittenti ed ai destinatari il carico e lo scarico delle merci, giusta l'art. 69, questi avranno il diritto di compiere tali operazioni a loro cura e spese per tutte le altre merci spedite a vagone completo, il cui diritto fisso è stabilito in L. 1,50 per tonnellata. — *c)* Il diritto di cui alla precedente avvertenza *b)* non potrà essere esercitato nelle stazioni ove, a giudizio esclusivo dell'amministrazione, il pubblico o per deficienza degli impianti o per altra causa qualsiasi, non carica o non scarica giornalmente le merci ascritte alle tre ultime classi, in quantità corrispondente all'affluenza del traffico. In tali circostanze l'amministrazione ha facoltà, notificandolo al pubblico con preavviso di tre giorni, di provvedere essa al carico ed allo scarico di dette merci, percependo per ciascuna di tali operazioni la quota di L. 0,50 per tonnellata, già compresa nel diritto fisso di L. 1,50, salvo a ridurre tale quota a quella misura che l'amministrazione stessa stabilirà, ove, a suo esclusivo giudizio, lo consentano particolari condizioni di località. Le merci scaricate verranno depositate a terra o su piani caricatori o in magazzini, a norma del caso, quando non sieno trasbordate nei veicoli ordinari per la consegna a domicilio (120).

(1) In conformità al D. L. del 12 settembre 1918, ai prezzi di trasporto risultanti dalla presente tariffa, è da farsi, in via provvisoria, l'aumento del 40 %.

Bozzoli morti e bozzoli doppi in grana (1).

Serie *A* — *Bozzoli morti.*	Serie *B* — *Bozzoli doppi in grana.*
L. 0,320 per tonnellata e chilometro.	L. 0,266 per tonnellata e chilometro.

Avvertenze. — *Diritto fisso* compreso il carico, lo scarico, la spesa e la sopratassa di stazione, L. 2,40 per tonnellata. Qualora il trasporto dovesse percorrere linee di tre o più amministrazioni oltre al diritto fisso si pagherà quello supplementare di L. 0,40 per tonnellata e per ciascuna amministrazione intermedia.

Il *prezzo minimo* per ogni spedizione è di L. 0,60.

a) I bozzoli morti ed i bozzoli doppi in grana, eccezione fatta per quelli di cui all'avvertenza *c)*, non sono soggetti alle disposizioni dell'art. 97;

b) Le spedizioni di bozzoli doppi in grana, di bozzoli di scarto e di doppi di scarto misti a bozzoli morti si tassano coi prezzi della serie *A*, quelle di bozzoli di scarto e di doppi di scarto misti a bozzoli doppi in grana si tassano coi prezzi della serie *B*, e così via secondo il disposto dell'art. 65.

c) I bozzoli lavati e spogli della seta, quelli sfarfallati, quelli di scarto ed i doppi di scarto si tassano secondo la classe di tariffa indicata nella nomenclatura delle merci, salve le opportune cautele per evitare le frodi.

NB. - S'intendono bozzoli di scarto e bozzoli doppi di scarto quelli macchiati, rugginosi o forati.

(1) In conformità al D. L. del 12 settembre 1918, ai prezzi di trasporto risultanti dalla presente tariffa, è da farsi, in via provvisoria, l'aumento del 40 %.

Disposizioni comuni ai trasporti a G. V. e P. V. (1)

Spese accessorie.

Pesatura merci. — Per vagone L. 2,00, per colli L. 0,15 per 100 Kg., gratis per spedizioni in partenza inferiori ai 50 Kg.

Spese anticipate. — Provvigioni di L. 0,10 per ogni 10 lire indivisibili, minimo di L. 0,15.

Assegni. — Provvigione di L. 0,10 per ogni 20 lire, minimo L. 0,50.

Uso gru. — L. 0,30 per tonn. per pesi sino a 5 tonnellate; 0,50 per tonn. per pesi superiori, oltre al diritto fisso.

Assicurazione delle merci. — L. 0,0018 per ogni chilometro e per ogni 500 lire indivisibili. Minimo L. 0,75. — Più L. 0,156 per ogni lira dell'ammontare del premio pagato per l'assicurazione (imposta - Leggi 8 giugno 1874 e 8 agosto 1895).

Magazzinaggio e sosta. Merci a grande velocità L. 0,10 per quintale e per ogni 24 ore. Merci a piccola velocità ed a piccola velocità accelerata L. 0,10 per quintale e per 24 ore se appartenenti alle prime cinque classi, e L. 0,05 per quintale e per 24 ore se appartenenti alle ultime tre classi.

Numerario, carte valori, oggetti preziosi: L. 0,05, per ogni L. 500 e per 24 ore.

Per veicolo a 2 ruote L. 1,00 per 24 ore.
Id. 4 id. » 1,60 id.
Minimo per vagone » 8,00 id.

(1) In conformità al D. L. del 12 settembre 1918, n. 1380, ai prezzi di trasporto e spese accessorie risultanti dalle presenti tariffe, è da farsi, in via provvisoria, l'aumento del 40 %.

Tariffe per la spedizione dei colli a grande velocità

del peso fino a 20 chilogrammi (1).

Tariffa speciale N. 1 G. V.

PACCHI FERROVIALI — Messaggerie e Merci.

ZONE DI PERCORRENZA	Prezzo per ogni spedizione			
	sino a 5 Kg.	da oltre 5 sino a 10 Kg.	da oltre 10 sino a 15 Kg.	da oltre 15 sino a 20 Kg.
Fino a 200 chilometri	0,60	0,70	1,05	1,35
Da 201 a 400 »	0,70	1,10	1,40	1,80
Oltre 400 »	1,35	2,00	2,60	3,25

Avvertenze. — *a)* In aggiunta ai prezzi di cui sopra, si riscuotono per ogni spedizione:
Centesimi 5 di tassa di trasbordo per la traversata dello stretto di Messina;
» 5 per tassa di facchinaggio esterno per le spedizioni da o per Venezia Santa Lucia.
b) Sono esclusi dalla presente tariffa i colli contenenti numerario, carte-valori, oggetti preziosi, oggetti d'arte e di collezione, merletti e pizzi a mano.

(1) In conformità al D. L. del 12 settembre 1918, n. 1380, ai prezzi di trasporto risultanti dalla presente tariffa, è da farsi, in via provvisoria, l'aumento del 40 %.

Estratto delle Condizioni.

Per i trasporti da eseguirsi in base a questa tariffa occorre la presentazione della nota di spedizione ordinaria.

Ogni spedizione deve essere costituita da un solo collo, nè è ammesso che possa essere formata da più colli riuniti con un semplice legaccio.

I colli ingombranti, e cioè quelli di volume eccedente i mc. 0,250, o che abbiano una delle dimensioni superiori a m. 2, vanno soggetti all'aumento del 50 per cento.

La consegna a domicilio è obbligatoria in tutte quelle località nelle quali, esistendo tale servizio, la tassa relativa non è superiore a cent. 15.

Le messaggerie e le merci ammesse a fruire di questa tariffa sono escluse dal trasporto coi treni diretti od accelerati. Eccezionalmente però, previa domanda scritta dal mittente sulla nota di spedizione, potranno essere ammesse all'inoltro coi detti treni:

le merci della tariffa speciale N. 11 G. V., quando vengano presentate per il trasporto sotto il regime della presente tariffa;

le mode e le confezioni — le confetture, pasticcerie e liquori — il seme bachi — le foglie di gelso — i bozzoli vivi — gli animali vivi d'ogni specie, piccoli, in gabbie o casse pesanti non oltre i 10 Kg. — i sieri curativi — l'ossigeno — gli addobbi funebri — i fiori artificiali (sciolti, in mazzi corone, ghirlande, ecc.) — le casse mortuarie, vuote — le urne cinerarie, vuote — le candele e torcie di cera — le pellicole per cinematografi, coperture per pneumatici, seta gregia e seta manifatturata (tessuti anche misti purchè la seta predomini come: passamanerie, velluti, maglierie, filati, ecc.).

In tale caso i prezzi sopraindicati saranno aumentati del 50 e rispettivamente del 25 % per l'intiera percorrenza del trasporto anche quando l'inoltro col treno diretto od accelerato avesse luogo solo parzialmente.

Questa facoltà di acceleramento è comunque subordinata alle esigenze del servizio.

Tariffa speciale N. 11 G. V.

PACCHI FERROVIALI (Derrate alimentari, prodotti di agricoltura e recipienti vuoti).

ZONE DI PERCORRENZA	Prezzo per ogni spedizione sino a 5 kg.	da oltre 5 sino a 10 Kg.	da oltre 10 sino a 15 Kg.	da oltre 15 sino a 20 Kg.
Fino a 200 chilometri	0,55	0,65	0,80	1,00
Da 201 a 400 »	0,65	0,80	1,00	1,25
Oltre 400 »	1,00	1,25	1,75	2,15

Avvertenze. — In aggiunta ai prezzi indicati si riscuotono per ogni spedizione:
Centesimi 5 di tassa di trasbordo per la traversata dello stretto di Messina;
» 15 per le formalità doganali al punto di confine per le spedizioni destinate a Modane e per quelle da e per Chiasso;
» 5 per tassa di facchinaggio esterno per le spedizioni da o per Venezia S. Lucia.

NB. — Sono esclusi dalla presente tariffa i trasporti, da e per Chiasso loco, di colli chiusi di peso non superiore a 5 chilogr. I trasporti di peso superiore a 5 chilogr. da e per Chiasso loco, possono eccezionalmente essere eseguiti in base alla presente tariffa.

Estratto delle Condizioni.

Occorre la presentazione di una speciale richiesta di spedizione conforme al modello stabilito.

Ogni spedizione deve essere costituita da un sol collo, nè è ammesso che possa essere formata da più colli riuniti con un semplice legaccio. Le spedizioni si effettuano esclusivamente in *porto affrancato*.

I colli debbono essere imballati o condizionati in modo da poter essere caricati, trasportati e scaricati senza pericolo di danno, tanto per le merci che contengono, quanto per le altre con le quali si possono trovare in contatto.

I prezzi di questa tariffa non sono applicabili ai colli ingombranti, quelli cioè di volume eccedente i mc. 0,250, o che abbiano una delle dimensioni superiori a m. 2.

Non sono ammesse spese anticipate.

La consegna a domicilio è obbligatoria in tutte quelle località nelle quali, esistendo tale servizio, la relativa tassa non è superiore a centesimi 15 per ogni spedizione.

La tassa pel timbro francese, pei trasporti diretti a Modane loco, deve essere pagata dal destinatario.

I trasporti diretti a Modane loco e quelli di peso superiore a 5 Kg. da e per Chiasso loco devono essere scortati dalle dichiarazioni doganali, nel prescritto numero di esemplari.

In caso di perdita, ammanco od avaria, l'interessato non può pretendere un indennizzo superiore a L. 3 per chilogrammo di merce, con diritto però nell'Amministrazione ferroviaria di liquidare tale indennizzo in ragione del prezzo degli oggetti in comune commercio al luogo di partenza, qualora questa maniera di liquidazione importi un indennizzo minore.

Previa domanda del mittente, scritta sulla richiesta di spedizione, i trasporti potranno essere eseguiti coi treni diretti, od accelerati, aumentando, rispettivamente, del 50 e del 25 per cento i prezzi sopra indicati per l'intera percorrenza del trasporto anche quando l'inoltro col treno diretto od accelerato avesse luogo solo parzialmente. Questa facoltà di acceleramento è comunque subordinata alle esigenze del servizio ferroviario, sicchè le Amministrazioni, a loro esclusivo giudizio, potranno limitarla o sospenderla interamente previo avviso al pubblico nelle stazioni interessate.

Annotazioni. — Ai trasporti a G. V., a P. V. A. e P. V. ordinaria dovrà essere applicato l'aumento del 40 % (D. L. 12 settembre 1918, n. 1380).

Tariffa ferroviaria per trasporto feretri e ceneri mortuarie (1).

QUALITÀ		Prezzo per chilometro	Diritto fisso
Feretri (casse mortuarie contenenti cadaveri anche esumati od ossa e parti di cadaveri)	*Per feretro*	0,479	5,00
Feretri sopra carri mortuari e particolari	*Per carro*	0,718	5,00
Ceneri mortuarie, ossa e parti di cadaveri racchiuse in anfore od urne incassate	*Per cassa*	0,120	1,40

Tassa trasporto salme nell'interno . . . . . L. 120
» » all'estero o dall'estero . . . . . » 360

I feretri viaggiano coi treni omnibus; qualora su richiesta del mittente e consentendolo le esigenze del servizio il trasporto dei feretri venisse eccezionalmente concesso coi convogli diretti od accelerati, i prezzi di cui sopra saranno aumentati del 50 % sui diretti e del 25 % sugli accelerati.

Se la spedizione deve percorrere le linee di tre o più amministrazioni, oltre al diritto fisso, è dovuto quello supplementare di L. 0,70 per feretro, per carro o per cassa e per ciascuna amministrazione intermedia.

NB. I feretri si trasportano in vagoni separati e contro consegna alla stazione di partenza di un permesso dell'Autorità politica e cioè del Prefetto della Provincia dove seguì la morte. Se si trattasse dell'introduzione di un cadavere dall'estero è necessaria l'autorizzazione del Ministero dell'interno.

Questo permesso è pure necessario pel trasporto delle ceneri mortuarie e delle parti di cadaveri.

(1) In conformità al D. L. del 12 settembre 1918, n. 1380, ai prezzi di trasporto risultanti dalla presente tariffa, è da farsi, in via provvisoria, l'aumento del 40 %.

Trasporto di feretri in carrozze salone mortuarie (1).

Per il trasporto di feretri con una delle vetture speciali dell'Amministrazione Ferroviaria, aventi un compartimento addobbato pel feretro, ed altro di 1ª classe per le persone d'accompagnamento, è dovuta la tassa dei feretri sopra indicata, più la seguente con diritto a tre persone di prender posto nella vettura stessa. Ogni persona in più deve munirsi di biglietto di 1ª classe.

da Km.	1	a	50	L.	14,50	da Km.	301	a	350	L.	155 —	da Km.	601	a	650	L.	251,50
»	»	51	a	100	»	39,50	»	»	351	a	400	»	174 —	»	»	651	a	700	»	264 —
»	»	101	a	150	»	63,50	»	»	401	a	450	»	192 —	»	»	701	a	750	»	275,50
»	»	151	a	200	»	89 —	»	»	451	a	500	»	208,50	»	»	751	a	800	»	286
»	»	201	a	250	»	116,50	»	»	501	a	550	»	224 —	»	»	801	a	850	»	296 —
»	»	251	a	300	»	134,50	»	»	551	a	600	»	238 —	»	»	851	a	900	»	305,50

Oltre 900 Km. aggiungere L. 11,50 al prezzo di 900 Km. ogni 50 Km. successivi, indivisibili.

Diritto fisso per ciascuna vettura: Per le prime 72 ore L. 41. Per ogni 24 ore in più, indivisib. L. 7 —

(1) In conformità al D. L. del 12 settembre 1918, n. 1380, ai prezzi di trasporto dei feretri, è da farsi, in via provvisoria, l'aumento del 40 %.

Addobbi funebri.

Pei feretri che si trasportassero in carri ordinari esistono addobbi, che qualora il mittente ne faccia in tempo utile richiesta alla stazione da dove deve partire il feretro, verranno applicati nell'interno dei carri mediante pagamento di L. 18 a titolo di nolo degli addobbi, oltre le tasse pel trasporto del feretro.

Presso le Librerie G. B. PARAVIA & Comp.

DOMPÉ C. — Manuale di corrispondenza commerciale italiana contenente trecento moduli di lettere sui più svariati argomenti della vita commerciale, preceduti dalle norme generali sullo stile epistolare mercantile. — Seconda ristampa della seconda edizione **L. 3.40**

GAGGERO R. — Corrispondenza commerciale e scritture varie. Ottava ristampa con modificazioni e aggiunta di appendice composta di lettere commerciali e documenti di autori antichi e moderni **L. 3,50**

TRAMVIE ELETTRICHE

(Aziende, linee, lunghezza, prezzi e segnali).

Gli enti che esercitano le linee tramviarie sono: il Municipio per mezzo dell'Azienda tranviaria Municipale, e le due Società, Anonima dei Tramways di Torino e Torinese di Tramways e Ferrovie Economiche.

Società Anonima dei Tramways di Torino e Società Torinese di Tramways e Ferrovie Economiche.

Direzione comune: corso Regina Margherita 114 — Stazione elettr.: via Pisa 24, rimessa via Trana 8, corso Casale 90 e strada Nizza 128.

Prezzi d'abbonamento: Un anno L. 220, nove mesi L. 176, sei mesi L. 126, tre mesi L. 71, un mese L. 25. — *Abbonamenti mensili:* Una linea L. 14.

Avvertenze. — Il prezzo delle corse varia secondo la lunghezza delle linee, alcune delle quali sono divise in sezioni: per ogni linea indichiamo il prezzo del percorso intero e delle singole sezioni.

Per ogni biglietto, esclusi quelli da cent. 5, è dovuta la tassa di bollo di cent. 5 a termini del D. L. 23 aprile 1918, N. 560.

Le corse del mattino si pagano cent. 5 fino alle ore 7 a partire dal 16 marzo fino al 15 novembre; e fino alle ore 8 dal 16 novembre al 15 marzo.

Piazza Lanzo - Corso Orbassano. — Strada di Lanzo, corso Emilia, corso Ponte Mosca, piazza Emanuele Filiberto, via Milano, piazza e via Palazzo di Città, p. Castello, p. S. Carlo, segue via Roma, p. Carlo Felice, v. Sacchi, corsi: Duca di Genova, Re Umberto, Peschiera, Orbassano. — Lunghezza: metri 6120. — Prezzi: tutto il percorso cent. 15; dal capolinea corso Orbassano alla stazione della ferrovia Torino Ciriè-Lanzo cent. 10; dalla piazza Lanzo a via Sacchi cent. 10. — Segnali: tabella verde e lettera (**A**).

A

Ponte Isabella. - Piazza del Martinetto, con prolungamento dalla piazza Gran Madre di Dio alla Villa della Regina. — Strada e corso Moncalieri, piazza Gran Madre di Dio, via Po, piazza Castello, via Garibaldi, piazza Statuto, v. S. Donato, piazza del Martinetto. — Lunghezza: m. 6427. — Prezzi: tutto il percorso cent. 15; p. Statuto cent. 10; dalla piazza del Martinetto alla piazza Gran Madre di Dio cent. 10. — Segnali: tabella rossa e lettera (**B**).

B

Piazza Gran Madre di Dio - Villa della Regina m. 628. — Prezzi: biglietti di corrispondenza a cent. 10 valevoli sulla linea Porta Susa e Martinetto. — Segnali: tabella verde e lettera (**B**).

Porta Susa-Madonna del Pilone. — Piazza San Martino (Porta Susa), vie Cernaia, S. Teresa, p. S. Carlo, v. Maria Vittoria, p. Carlo Emanuele II, segue via Maria Vittoria, v. Bonafous, piazza e ponte Vitt. Em. I, p. Gran Madre di Dio, c. Casale, ponte Regina Margh., Madonna del Pilone. — Lunghezza: metri 4755 circa, divisa in due sezioni: da Porta Susa al ponte Regina Margh. e da piazza S. Carlo alla Madonna del Pilone. — Prezzo: cent. 15 per tutto il percorso, cent. 10 una sezione. — Segnali: tabella bleu chiaro e lettera (**C**).

C

Piazza già Barriera di Nizza-Piazza - Emanuele Filiberto. — Piazza Nizza, v. Mad. Cristina, v. Accad. Albertina, p. Carlo Eman. II, segue v. Accad. Albertina, v. Rossini, corsi: S. Maurizio, Regina Margherita, piazza Emanuele Filiberto. — Lunghezza: metri 4560. — Prezzo: cent. 10. — Segnali: tabella gialla e lettera (**D**).

D

Ponte Isabella - Piazza Milano. — Ponte Isabella, corsi Dante, Massimo d'Azeglio, Raffaello, v. Madama Cristina, corso Vittorio Emanuele II, piazza Carlo Felice, v. Roma, p. S. Carlo, segue via Roma, p. Castello, via e piazza Palazzo di Città, v. Milano, p. Emanuele Filiberto, corsi Ponte Mosca, Emilia e Vercelli, piazza Milano. — Lunghezza: metri 6337, divisa in due sezioni. — Prezzo: cent. 15 tutto il percorso; cent. 10 dalla piazza Milano al corso Valentino o dal ponte Isabella alla stazione della ferrovia Torino-Ciriè-Lanzo. — Segnali: tabella bleu e lettera (**E**).

E

Corso Francia - Ospedale Maria Vittoria. — (Linea Vinzaglio) — Corso Francia p. Statuto, v. Garibaldi, p. Castello, v. Roma, p. S. Carlo, segue v. Roma, p. Carlo Felice, corso Vittorio Em. II, c. Vinzaglio, via Cernaia, piazza e corso S. Martino, p. Statuto, v. Cibrario e Ospedale Maria Vittoria e viceversa. — Lunghezza: metri 6950. — Prezzi: percorso intero cent. 15; dal corso Francia al monumento di Vitt. Eman. II passando per p. Castello e p. Carlo Felice cent. 10, dall'Ospedale Maria Vittoria alla p. Castello passando per p. Carlo Felice, centesimi 10. — Segnali: tabella bianca e lettera (**F**).

F

Viali (Circolare). — Piazza Statuto, corsi Princ. Eugenio, Reg. Margherita, piazza Em. Filiberto, segue corsi Reg. Margherita, S. Maurizio, via Bava, p. Vittorio Eman. I, v. Bonafous, corsi Cairoli, Vitt. Eman. II, Re Umberto, p. Solferino, via Cernaia, piazza e corso S. Martino, p. Statuto. — Lunghezza: metri 7306, divisa in quattro sezioni. — Prezzo: cent. 10 ogni due sezioni; cent. 15 per tre sezioni; cent. 20 per tutto il percorso. Le sezioni hanno termine rispettivamente alle stazioni Porta Nuova e nelle piazze Statuto, Emanuele Filiberto, Vitt. Emanuele I. — Segnali: tabella rossa e lettera (**G**).

G

Ponte Regina Margherita - Porta Nuova. — (Linea Vanchiglia). — Ponte e corso Regina Margherita, via Vanchiglia, p. Vitt. Eman. I, vie Princ. Amedeo, Accademia delle Scienze, Lagrange, piazza Carlo Felice. — Lunghezza: metri 3332. — Prezzo: cent. 10. — Segnali: tabella verde e lettera (**H**).

H

Valentino (Circolare). — Ponte Umberto I, Parco del Valentino, c. Valentino, via Nizza, p. Carlo Felice, c. Vitt. Em. II, v. Arsenale, c. Oporto, Re Umberto, p. Solferino, v. Meucci, c. Siccardi, v. Consolata, corso Regina Margherita, p. Eman. Filiberto, c. Regina Margherita, via Venti Settembre, v. Barbaroux, v. Pietro Micca, p. Castello, via Lagrange, v. Mazzini, c. Cairoli, Ponte Umberto I. Lunghezza: metri 7550. — Tutto il percorso, cent. 15; cent. 10 per il percorso di due sezioni: Le sezioni hanno termine rispettivamente nei punti seguenti: p. Emanuele Filiberto, p. Bodoni, Ponte Umberto I, c. Oporto. — Segnali: tabella bianca e lettera (**I**).

I

Ospedale Umberto I-Piazza Emanuele Filiberto. — Ospedale Umberto I, stradale di Stupinigi, vie: S. Secondo, Arsenale, corsi Oporto, Re Umberto, p. Solferino, v. Meucci, c. Siccardi, v. Consolata, corso Regina Margherita, p. Eman. Filiberto. — Lunghezza: metri 3820 circa. — Prezzo: cent. 10. — Segnali: tabella verde e lettera (**L**).

L

Birraria Boringhieri - Piazza Emanuele Filiberto. — (Foro Boario). — Corsi Vitt. Emanuele II, Vinzaglio, Oporto, via Venti Settembre, piazza S. Giovanni segue via Venti Settembre, corso Regina Margherita, piazza Emanuele Filiberto. — Lunghezza: metri 3760. — Prezzo: cent. 10. — Segnali: tabella rossa e lettera (**M**).

M

Piazza già Barriera di Nizza-Piazza Castello. — Vie: Nizza, Lagrange, Accad. delle Scienze, p. Castello. — Lunghezza: metri 3420. — Prezzo: cent. 10 l'intero percorso. — Segnali: tabella rossa e lettera (**N**).

N

Borgo San Salvario - Piazza Emanuele Filiberto. — Corso Valentino, vie: Ormea, Berthollet, Nizza, piazza Carlo Felice, v. Venti Settembre, corso Regina Margherita, p. Eman. Filiberto. — **Lunghezza**: m. 3280. — Prezzo: cent. 10. — Segnali: tabella verde e lettera (**O**).

O

Ponte Regina Margherita - Ospedale Amedeo di Savoia. — Ponte e corso Regina Margherita, p. Eman. Filiberto, segue quindi il c. Reg. Margherita fino all'Ospedale Amedeo di Savoia. — **Lunghezza**: metri 4635. — Prezzi: tutto il percorso cent. 15, dall'ex barr. di Casale al rondò Valdocco cent. 10, dalla v. Rossini all'Ospedale Amedeo di Savoia cent. 10. — Segnali: tabella bianca e lettera (**P**).

P

Azienda Tramvie Municipali.

Direzione dell'Azienda: Corso Regina Margherita 14.

Linee esercite dal Municipio di Torino.

Prezzi d'abbonamento per tutte le linee: Un anno L. 160, sei mesi L. 85, tre mesi L. 45 oltre la tassa di bollo del 20 %.

Tariffe. — Il prezzo delle corse varia secondo la lunghezza delle linee, alcune delle quali sono divise in sezioni: per ogni linea è indicato il prezzo del percorso intero e delle singole sezioni.

Le corse del mattino si pagano cent. 5 fino alle ore 7 coll'orario estivo; alle ore 8 coll'orario invernale.

Tutti i giorni, eccettuati i festivi, fino alle ore 8,30 del mattino, è distribuito un biglietto da cent. 30 valevole per quattro corse giornaliere sulla linea di distribuzione da effettuarsi: 1ª corsa, dalla distribuzione sino alle ore 8,30. — 2ª e 3ª corsa tra le ore 11,45 e le 14,15. — 4ª corsa dalle ore 16 alle 21.

Cavalcavia. — Piazza Castello, vie Carlo Alberto, Cavour, S. Massimo, corsi Vittorio Emanuele II, Massimo d'Azeglio, v. Valperga Caluso, Cavalcavia, corsi Sommeiller, Peschiera (piazza d'armi), c. Siccardi, mon. Vitt. Em. II, c. Siccardi, v. Giannone, p. Solferino, via Pietro Micca, p. Castello e viceversa. — **Lunghezza** metri 6640. — Prezzo: cent. 20 l'intero percorso; cent. 15 percorso di due sezioni. — Segnali: Tabella rossa col num. (**1**).

(1)

Barriera Nizza-Madonna di Campagna. — Ex barr. Nizza, vie Nizza, Cellini, corsi Massimo d'Azeglio, Vittorio Emanuele II, vie Carlo Alberto, Cavour, Arcivescovado, Arsenale, Alfieri, p. Solferino, v. Giannone, c. Siccardi, v. Bertola, p. San Martino (Stazione Porta Susa), c. San Martino, p. Statuto, corso Princ. Oddone, ex barr. Lanzo (Staz. Dora), v. Stradella, str. provinc. Lanzo, fino alla strada di Borgaro e viceversa. — **Lunghezza**: metri 9690. — **Prezzo**: cent. 25 per l'intero percorso; dalla strada di Borgaro al corso Valentino cent. 20; dalla barr. di Lanzo all'ex barr. di Nizza cent. 20; dalla strada di Borgaro a p. Solferino cent. 15; dalla vecchia barr di Lanzo al c. Valentino cent. 15; da p. Solferino alla vecchia barr. di Nizza cent. 15. - Segnale: verde col num. (**2**).

(2)

Val San Martino-Barriera di Francia-Pozzo Strada. — Val San Martino, ponte e c. Regina Margherita, v. Napione, c. San Maurizio, v. della Zecca, p. Castello, v. Pietro Micca, v. Bertola, p. S. Martino, Stazione Porta Susa, Cavalcavia, v. Duchessa Jolanda, ex barriera di Francia, Pozzo Strada. — **Lunghezza**: m. 7790. — Corsa da Pozzo Strada a p. Castello cent. 15, dalla vecchia barr. Casale a quella di Francia cent. 15; tutta la linea cent. 20. — Segnale: Tabella bianca col num. (**3**).

(3)

Piazza Castello-Barriera Valsalice. — Piazza Castello, v. Po, v. Carlo Alberto, c. Vitt. Eman. II, ponte Umberto I, c. Vitt. Eman. II (oltre Po), barr. Valsalice e viceversa. — **Lunghezza**: m. 2470. — Prezzo: cent. 15. — Segnale: Tabella bianca col num. (**4**).

(4)

Barr. Casale-Borgo S. Paolo. — Ex barr. di Casale, ponte Reg. Margherita, corso Regina Margherita, via Napione, p. Vittorio Emanuele I, via Lungo Po, v. dell'Ospedale, v. Carlo Alberto, c. Vittorio Emanuele II, p. Carlo Felice, segue c. Vitt. Em. II, v. Pier Carlo Boggio, ex barr. S. Paolo, via Monginevro fino alla via Issiglio e viceversa. — **Lunghezza**: metri 6950. — Prezzo: cent. 20 per l'intero percorso; dal ponte Regina Margherita al c. Vinzaglio, o da piazza Vittorio Emanuele I al Borgo S. Paolo o viceversa cent. 15. — Segnale: Tabella verde col num. (**5**).

(5)

Piazza Castello-Cimitero. — Piazza Castello, v. della Zecca, v. Montebello, c. Regina Margherita, ponte Rossini, v. Reggio, via Catania, piazzale del Cimitero e viceversa. — **Lunghezza**: m. 2150. - Prezzo: cent. 15. — Segnale: Tabella verde col num. (**6**).

(6)

Porta Palazzo-Lingotto. — Corso Regina Margherita, via Montebello, v. S. Massimo, corso Vittorio Eman. II, corso Massimo d'Azeglio, via Cellini, v. Nizza, stradale di Nizza. — **Lunghezza**: metri 7850. — Prezzo: cent. 20 l'intero percorso. Cent. 15, percorso per ognuna delle sezioni: Porta Palazzo, scuole barriera di Nizza, v. Po, Lingotto. - Segnale: Tabella bianca col num. (**7**).

(7)

Porta Nuova-Borgata Monterosa. — Porta Nuova, corso Vittorio Emanuele II, via Volta, corso Oporto, via Arsenale, via Alfieri, via Genova, piazza Palazzo di Città, via Milano, via Quattro Marzo, via Porta Palatina, corso Regina Margherita, piazza Emanuele Filiberto, via Priocca, via Bologna, corso Palermo, via Sesia, corso Vercelli, sino alla via Lauro Rossi. — Lunghezza m. 4670. — Prezzo cent. 15. Segnale: Tabella bianca col num. (**8**).

(8)

Piazza Castello-Borgo S. Paolo. — Via Pietro Micca, v. Bertola, p. S. Martino, Stazione di Porta Susa, Cavalcavia, corsi Principe Oddone, Vittorio Emanuele II, via Villafranca, via Monginevro fino alla via Issiglio. — **Lunghezza** metri 4690. — Corsa cent. 15. — Segnale: Tabella gialla col num. (**9**).

(9)

Crocetta-Regio Parco. — Dal nuovo ospedale militare per corso Vinzaglio, via Sebastiano Valfrè, corso Siccardi, via Giannone, piazza Solferino, via Pietro Micca, via Genova, piazza Palazzo di Città, via Milano, via Quattro Marzo, via Porta Palatina, corso Regina Margherita, piazza Emanuele Filiberto, via Priocca, via Bologna, via delle Maddalene, fino alla Manifattura Tabacchi. — Lunghezza m. 8170. — Prezzo: intero percorso cent. 20. Dalla Crocetta a corso Palermo o dal Regio Parco a corso Vittorio Emanuele II e viceversa cent. 15. — Tabella azzurra col num. (**10**).

(10)

Viale Stupinigi. — Viale Stupinigi dal corso Sommeiller alla via Buenos Aires (oltre il R. Ospizio di Carità) — Lunghezza: m. 2980 Prezzo cent. 5. Biglietto cumulativo colla linea (**1**) per il percorso p. Castello-R. Ospizio di Carità cent. 15. — Segnale: Tabella bianca col n. (**11**).

(11)

Porta Nuova-Borgata Cenisia. — Porta Nuova, corso Vittorio Emanuele II, via Frejus, corso Peschiera (fino a via Sagra di S. Michele). — Lunghezza m. 4180. — Prezzo cent. 15. — Segnale: Tabella bianca col num. (**12**).

(12)

Ospedale Militare. — Dal passaggio a livello ferr. Modane al c. Sebastopoli. — Lunghezza m. 930. — Prezzo cent. 5. Biglietto cumulativo colla linea (**10**) per il percorso c. Palermo-Osp. Militare cent. 15. — Segnale: Tabella azzurra.

(13)

Cavoretto. — Corso Massimo d'Azeglio, v. Valperga Caluso, ponte in legno sul Po, stradale Moncalieri, rampa di Cavoretto fino al ponte del Gatto. — Lunghezza m. 2660. — Prezzo cent. 15. Biglietto cumulativo colla linea (**1**) per il percorso piazza Castello-Cavoretto cent. 15. — Segnale: Tabella rossa col n. (**14**). — Nei giorni festivi si esercisce la linea diretta piazza Castello-Cavoretto.

(14)

TARIFFE DAZIARIE

Approvate dal Consiglio Comunale in data 3 luglio 1912).

Tariffa dei Dazi nel Comune chiuso.

CAPO PRIMO

Dazi governativi e addizionali

(compresi i dazi addizionali e straordinari).

CAT. I. — BEVANDE.

1. **Vino** ed **aceto**, per ettolitro . . L. 21 —
2. **Vinello, mezzovino, posca** ed **agresto**, per ettolitro . . . . . L. 10 50
3. **Mosto**, per ettolitro . . . . . 18 —
4. **Uva fresca**, in quantità maggiore di 2 chilogrammi, per quintale . . . . . L. 15 50
5. **Uva secca**, per quintale . . . . 45 —
6. **Alcool** e **acquavite** in fusti a 59 gradi centesimali dell'alcoolometro di Gay-Lussac, per ettolitro . . . . . L. 27 —
7. **Alcool** e **acquavite** a più di 59 gradi centesimali dell'alcoolometro di Gay-Lussac, e **liquori** in fusti, per ettolitro . . . . L. 42 —
8. **Alcool, acquavite** e **liquori** in bottiglie, caduna . . . . . L. 0,70

CAT. II. — CARNI (1).

9. **Buoi, vacche, tori, manzi,** e tutte le altre bovine, compresi i bufali, al quintale L. 18 —
10. **Vitelli** e **vitelle** sino a 150 chilogrammi, al quintale . . . . . L. 24 —
11. **Vitelli** e **vitelle** oltre i 150 chilogrammi, al quintale . . . . . L. 20 —
12. **Maiali,** al quintale . . . . . » 22 —
13. **Maiali piccoli** da latte, ogni capo L. 10 —
14. **Pecore, montoni, castrati** e **capre,** al quintale . . . . . L. 14 —
15. **Agnelli** e **capretti,** ogni capo . . 0,75
16. **Carne macellata fresca,** bovina, suina ed ovina, al quintale . . . . . L. 36
17. **Cavalli,** al quintale . . . . . » 8 —
La carne cavallina macellata è tassata L. 15 al quintale.
18. **Carne salata,** al quintale . . . . » 50 —
19. **Lardo fresco e salato e strutto bianco,** al quintale . . . . . L. 34 —

CAT. III. — BURRO ed OLI.

20. **Burro,** al quintale . . . . . L. 10 —
21. **Oli grassi vegetali** di qualunque sorta al quintale . . . . . L. 10 —
22. **Frutti** e **semi oleiferi** di rendimento in olio del 30 %, al quintale . . . . . L. 2,50
23. **Frutti** e **semi oleiferi** di rendimento in olio oltre il 30 %, ed **olive fresche,** al quintale . . . . . L. 3 —

CAT. IV. — ZUCCHERO.

24. **Zucchero,** al quintale . . . . L. 8,50

CAPO SECONDO

Dazi esclusivamente comunali.

CAT. V. — COMMESTIBILI.

25. **Caffè,** al quintale . . . . . L. 10 —
26. **Carne preparata,** al quintale . . » 50 —
27. **Confetti, cioccolato** e **mostarde** non nominate a parte, al quintale . . . . L. 30 —
28. **Conigli** e **porchetti** d'India, al ql. 10 —
29. **Conserve** e **mostarde** semplici, **funghi, legumi** e **frutti** essicati, preparati, conservati, al quintale . . . . . L. 15 —
30. **Frutta secca,** al quintale . . . . » 10 —
31. **Formaggi,** al quintale . . . . » 15 —
32. **Funghi freschi,** al quintale . . L. 5 —
33. **Miele,** al quintale . . . . . » 15 —
34. **Pesci freschi** di 1ª categ., al ql. » 40 —
35. **Pesci freschi** di 2ª categ., al ql. » 10 —
36. Pesci comunque preparati, al ql. » 15 —
37. **Pollame vivo,** al quintale . . . » 35 —
38. **Pollame morto** e **selvaggina** di qualunque specie, di piuma o di pelo, al quintale L. 40 —
39. **Tartufi bianchi** anche conservati, al quintale . . . . . L. 100 —
40. **Tartufi neri** anche conserv., al ql. » 50 —
41. **Thè,** al quintale . . . . . » 40 —

CAT. VI. — BEVANDE.

42. **Acque gassose,** all'ettolitro . . L. 5 —
Id. Id. in bottiglie, caduna » 0,05
43. **Acque minerali** da tavola, all'El. » 10 —
Id. id. in bottiglie, caduna » 0,10
44. **Birra,** all'ettolitro . . . . . » 5 —
44 *bis*. **Sidri** e **bevande** non nominate in altri articoli — all'ettolitro . . . . . L. 10,50
45. **Glucosio liquido,** al quintale . . 7,50
46. **Sciroppi aromatizzati,** al quint. » 15 —

CAT. VII. — COMBUSTIBILI.

47. **Carbone di coke,** al quintale L. 0,50
47 *bis*. **Carboni fossili,** alla tonnell. » 0,20
48. **Carbone di legna,** al quintale . » 0,60
49. **Carburo di calcio,** al quintale . » 5 —
50. **Energia elettrica,** all'ettowatt » 0,006
51. **Gas,** al metro cubo . . . . . » 0,028
52. **Legname** d'ogni qualità, al ql. » 0,30

CAT. VIII. — FORAGGI.

53. **Biade,** al quintale . . . . . L. 3 —
54. **Fieno** ed **avena** in steli, compresa la mischiata con erba o paglia, al quintale » 1 —
55. **Paglia, strame** ed **impagli,** al ql. » 0 50

(1) Salve le eccezioni di cui al Capo XI del Regolamento, è proibita l'introduzione delle bovine e dei maiali morti. Gli animali da macello d'ogni sorta non sono ammessi a consumo se non è prima accertato lo stato sanitario dal Medico veterinario del Municipio a ciò delegato, e se non sono contemporaneamente muniti del prescritto bollo.

Gli animali che nascono nel Comune vanno soggetti al dazio stabilito per la categoria a cui appartengono, e devono essere dichiarati all'Ufficio daziario, sì e come è stabilito all'art. 82 del Regolamento

CAT. IX. — MATERIALI DA COSTRUZ. (1).

56. **Lavori in metallo** di 1ª categoria, per quintale . . . . . L. 6 —
57. **Lavori in metallo** di 2ª categoria, per quintale . . . . . L. 1,75
58. **Lavori in metallo** di 3ª categoria, per quintale . . . . . L. 0,50
59. **Legno lavorato** semplice, per ql. 5 —
60. **Lavori in terra cotta, gesso, cemento** o **scagliola,** al quintale . . . . . L. 2,50
61. **Lavori in porcellana, maiolica, vetro** o **cristallo,** al quintale . . . . . L. 5 —
62. **Materiale di terra refrattaria non verniciato,** al quintale . . . . . L. 0,30
63. **Arenarie** di ogni qualità e provenienza, comunque lavorate, al quintale . . L. 2 —
64. **Arenarie** di ogni qualità e provenienza, greggie in blocchi od in lastre semplicemente segate, al quintale . . . . . L. 0,60
65. **Marmi** anche artificiali, ed affini, comunque lavorati e **pietre lucidate,** al ql. L. 2,50
66. **Marmi** di ogni qualità e provenienza, greggi in blocchi od in lastre semplicemente segate, al quintale . . . . . L. 0,80
67. **Pietre da taglio** di ogni qualità e provenienza, comunque sagomate o lavorate e **tufi** detti **mursi,** naturali od artificiali, al ql. L. 0,60
68. **Pietre da taglio** di ogni qualità e provenienza, non lavorate o grossamente sbozzate, compresi i conci e lastre per marciapiedi, rotaie, cunettoni e zoccoli ordinari, al quint. L. 0,30

CAT. X. — MOBILI E LAVORI IN LEGNO E IN METALLO.

69. **Lavori da panieraio,** al quintale L. 5 —
70. **Mobili** nuovi in legno verniciato o non, mobili in metallo, in marmo, arenarie o di qualsivoglia altra materia, al quintale L. 10 —
71. **Mobili** nuovi ordinari, al quint. 6 —

CAT. XI. — SAPONI.

72. **Sapone,** al quintale . . . . L. 30 —

CAT. XII. — OGGETTI DIVERSI DI CONSUMO LOCALE.

73. **Amido,** al quintale . . . . . L. 4 —
74. **Carta da parato** con qualunque tinta, al quintale . . . . . L. 20 —
75. **Carta di qualunque sorta** bianca, colorata, stampata, litografata, scritta, cartoni e lavori in cartonaggio, al quintale . . L. 0,40
76. **Cristalli, vetri colorati** o non e **luci** da specchi, in lastre, al quintale . . . L. 10 —
77. **Profumerie,** al quintale . . . . 50 —

CAPO TERZO.

Tasse speciali.

I. — TASSE DI MACELLAZIONE.

78. **Buoi e manzi,** per capo . . . L. 5,50
79. **Tori, vacche** e **moggie,** id. . . » 2,50
80. **Vitelli** e **vitelle,** id. . . . . » 2,50
81. **Maiali,** id. . . . . » 5,50
82. **Maiali** piccoli da latte, id. . » 1 —
83. **Pecore, montoni, castrati** e **capre,** per capo . . . . . L. 0,30
84. **Agnelli** e **capretti,** id. . . . . » 0,10
85. **Equini,** id. . . . . » 2,—

Queste tasse vengono percette all'atto dello sdaziamento del bestiame.

II. — TASSE PER SPEDIZIONE DI BOLLETTE.

86. Per ogni bolletta di transito non obbligatorio, il cui ammontare non sia inferiore ad una lira, di assicurazione al peso, di licenza daziaria . . . . . L. 0,10

Le bollette di transito con malleveria personale sono soggette alla sopratassa di *centesimi dieci* caduna.

87. Per ogni bolletta di altra qualità, per la quale occorre la preventiva dichiarazione scritta che il contribuente fa redigere dall'Ufficio, escluse quelle che non importano il dazio di una lira (oltre il bollo governativo) L. 0,05

III. — TASSE PER SCORTA E PIOMBI.

88. Per ogni agente daziario da ufficio ad ufficio sulla linea daziaria e per i Docks, gli Scali ferrov., esclusi i transiti obbligat. L. 0,50

La tassa aumenta di cent. 50 per ogni agente e per ogni ora dopo le prime due ore.

Nelle operazioni a domicilio si paga L. 1 per ogni ora o frazione di ora con la tassa minima di L. 2, per ogni impiegato od agente. Nel caso di scorte per visite a domicilio la tassa minima è di lire 3.

89. Per ogni piombo e la relativa funicella . . . . . L. 0,10

IV. — TASSE PER ANALISI ED INQUINAM.

90. Per ogni analisi . . . . . L. 2 —
91. Per l'inquinamento dei generi indicati nella tariffa, al quintale od all'ettolitro L. 0,50

V. — TASSE PER RICERCHE E PER COPIE

92. Per ogni ricerca e per ogni reg. L. 0,20
93. Per ogni copia di bolletta ad uso amministrativo interno . . . . . L. 0,20
94. Per ogni copia di bolletta per altri usi (oltre il rimborso delle spese di bollo) L. 0,60

VI. — TASSE DI PESO PUBBLICO E DI BOLLAMENTO.

95. Per ogni pesatura sino a 200 Mg. di peso lordo . . . . . L. 0,30
96. Per ogni pesat. super. ai 200 Mg. » 0,50

La tassa dev'essere pagata all'atto della prima pesatura al lordo e della consegna della relativa bolletta.

Presentandosi entro le 24 ore per l'accertamento del peso netto non è dovuto altro diritto.

97. Per l'apposizione di ogni bollo a fuoco ai carri ed alle botti per l'accertamento della capacità . . . . . L. 0,50
98. Per l'apposizione di ogni bollo a fuoco ai recipienti vuoti (esclusi i carri) per la sola tara . . . . . L. 0,25
99. Per l'apposizione di ogni targhetta per damigiana per accertarne la capacità o la tara . . . . . L. 0,25

Oltre i diritti di cui sovra è dovuto il rimborso di cent. 5 per caduna bolletta per la tassa di bollo governativo

CAPO QUARTO.

Tare.

I. — TARE GENERALI (2).

(Per ogni 100 Kg. di peso lordo).

1. **Bigoncie** (*sëber*), albi (*tinozzi*) con coperchio . . . . . Kg. 15 —
Id. senza coperchio . . . . » 12 —

(1) I materiali da costruzione non indicati nella presente categoria vanno soggetti al dazio a computo metrico, in conformità del relativo Regolamento

(2) È autorizzata la tara reale pei *recipienti di peso uniforme*, quando essa sia facile ed esatta mediante opportuni esperimenti da ripetersi frequentemente.

TARIFFE DAZIARIE

Approvate dal Consiglio Comunale in data 3 *luglio* 1912.

Tariffa dei Dazi nel Comune chiuso.

CAPO PRIMO

Dazi governativi e addizionali

(compresi i dazi addizionali e straordinari).

CAT. I. — **BEVANDE.**

1. **Vino** ed **aceto**, per ettolitro . . L. 21 —
2. **Vinello, mezzovino, posca** ed **agresto**, per ettolitro . . . . . L. 10 50
3. **Mosto**, per ettolitro . . . . 18 —
4. **Uva fresca**, in quantità maggiore di 2 chilogrammi, per quintale . . . . . L. 15 50
5. **Uva secca**, per quintale . . . 45 —
6. **Alcool** e **acquavite** in fusti a 59 gradi centesimali dell'alcoolometro di Gay-Lussac, per ettolitro . . . . . L. 27 —
7. **Alcool** e **acquavite** a più di 59 gradi centesimali dell'alcoolometro di Gay-Lussac, e **liquori** in fusti, per ettolitro . . . . L. 42 —
8. **Alcool, acquavite** e **liquori** in bottiglie, caduna . . . . . L. 0,70

CAT. II. — **CARNI** (1).

9. **Buoi, vacche, tori, manzi,** e tutte le altre bovine, compresi i bufali, al quintale L. 18 —
10. **Vitelli** e **vitelle** sino a 150 chilogrammi, al quintale . . . . . L. 24 —
11. **Vitelli** e **vitelle** oltre i 150 chilogrammi, al quintale . . . . . L. 20 —
12. **Maiali,** al quintale . . . . . 22 —
13. **Maiali piccoli da latte,** ogni capo L. 10 —
14. **Pecore, montoni, castrati** e **capre,** al quintale . . . . . L. 14 —
15. **Agnelli** e **capretti,** ogni capo . . 0,75
16. **Carne macellata fresca,** bovina, suina ed ovina, al quintale . . . . . L. 36
17. **Cavalli,** al quintale . . . . . 8 —
La carne cavallina macellata è tassata L. 15 al quintale.
18. **Carne salata,** al quintale . . . . 50 —
19. **Lardo fresco e salato** e **strutto bianco,** al quintale . . . . . L. 34 —

CAT. III. — **BURRO ed OLI.**

20. **Burro,** al quintale . . . . . L. 10 —
21. **Oli grassi vegetali** di qualunque sorta al quintale . . . . . L. 10 —
22. **Frutti** e **semi oleiferi** di rendimento in olio del 30 %, al quintale . . . . . L. 2,50
23. **Frutti** e **semi oleiferi** di rendimento in olio oltre il 30 %, ed **olive fresche,** al quintale . . . . . L. 3 —

CAT. IV. — **ZUCCHERO.**

24. **Zucchero,** al quintale . . . . L. 8,50

CAPO SECONDO

Dazi esclusivamente comunali.

CAT. V. — **COMMESTIBILI.**

25. **Caffè,** al quintale . . . . . L. 10 —
26. **Carne preparata,** al quintale . . 50 —
27. **Confetti, cioccolato** e **mostarde** non nominate a parte, al quintale . . . . L. 30 —
28. **Conigli** e **porchetti** d'India, al ql. 10 —
29. **Conserve** e **mostarde** semplici, **funghi, legumi** e **frutti** essicati, preparati, conservati, al quintale . . . . . L. 15 —
30. **Frutta secca,** al quintale . . . 10 —
31. **Formaggi,** al quintale . . . . » 15 —
32. **Funghi freschi,** al quintale . . L. 5 —
33. **Miele,** al quintale . . . . . » 15 —
34. **Pesci freschi** di 1ª categ., al ql. 40 —
35. **Pesci freschi** di 2ª categ., al ql. 10 —
36. Pesci comunque preparati, al ql. 15 —
37. **Pollame vivo,** al quintale . . . » 35 —
38. **Pollame morto** e **selvaggina** di qualunque specie, di piuma o di pelo, al quintale L. 40 —
39. **Tartufi bianchi** anche conservati, al quintale . . . . . L. 100 —
40. **Tartufi neri** anche conserv., al ql. » 50 —
41. **Thè,** al quintale . . . . . » 40 —

CAT. VI. — **BEVANDE.**

42. **Acque gassose,** all'ettolitro . . L. 5 —
Id. Id. in bottiglie, caduna » 0,05
43. **Acque minerali** da tavola, all'El. 10 —
Id. id. in bottiglie, caduna » 0,10
44. **Birra,** all'ettolitro . . . . . 5 —
44 *bis*. **Sidri** e **bevande** non nominate in altri articoli — all'ettolitro . . . . . L. 10,50
45. **Glucosio liquido,** al quintale . . 7,50
46. **Sciroppi aromatizzati,** al quint. 15 —

CAT. VII. — **COMBUSTIBILI.**

47. **Carbone di coke,** al quintale L. 0,50
47 *bis*. **Carboni fossili,** alla tonnell. 0.20
48. **Carbone di legna,** al quintale . 0,60
49. **Carburo di calcio,** al quintale . 5 —
50. **Energia elettrica,** all'ettowatt » 0,006
51. **Gas,** al metro cubo . . . . . » 0,028
52. **Legname** d'ogni qualità, al ql. 0.30

CAT. VIII. — **FORAGGI.**

53. **Biade,** al quintale . . . . . L. 3 —
54. **Fieno** ed **avena** in steli, compresa la mischiata con erba o paglia, al quintale » 1 —
55. **Paglia, strame** ed **impagli,** al ql. » 0 50

(1) Salve le eccezioni di cui al Capo XI del Regolamento, è proibita l'introduzione delle bovine e dei maiali morti. Gli animali da macello d'ogni sorta non sono ammessi a consumo se non è prima accertato lo stato sanitario dal Medico veterinario del Municipio a ciò delegato, e se non sono contemporaneamente muniti del prescritto bollo.

Gli animali che nascono nel Comune vanno soggetti al dazio stabilito per la categoria a cui appartengono, e devono essere dichiarati all'Ufficio daziario, si e come è stabilito all'art. 82 del Regolamento

CAT. IX. — **MATERIALI DA COSTRUZ.** (1).

56. **Lavori in metallo** di 1ª categoria, per quintale . . . . . L. 6 —
57. **Lavori in metallo** di 2ª categoria, per quintale . . . . . L. 1,75
58. **Lavori in metallo** di 3ª categoria, per quintale . . . . . L. 0,50
59. **Legno lavorato** semplice, per ql. 5 —
60. **Lavori in terra cotta, gesso, cemento** o **scagliola,** al quintale . . . . . L. 2,50
61. **Lavori in porcellana, maiolica, vetro** o **cristallo,** al quintale . . . . . L. 5 —
62. **Materiale di terra refrattaria non verniciato,** al quintale . . . . . L. 0,30
63. **Arenarie** di ogni qualità e provenienza, comunque lavorate, al quintale . . L. 2 —
64. **Arenarie** di ogni qualità e provenienza, greggie in blocchi od in lastre semplicemente segate, al quintale . . . . . L. 0,60
65. **Marmi** anche artificiali, ed affini, comunque lavorati e **pietre lucidate,** al ql. L. 2,50
66. **Marmi** di ogni qualità e provenienza, greggi in blocchi od in lastre semplicemente segate, al quintale . . . . . L. 0,80
67. **Pietre da taglio** di ogni qualità e provenienza, comunque sagomate o lavorate e **tufi** detti **mursi,** naturali od artificiali, al ql. L. 0,60
68. **Pietre da taglio** di ogni qualità e provenienza, non lavorate o grossamente sbozzate, compresi i conci e lastre per marciapiedi, rotaie, cunettoni e zoccoli ordinari, al quint. L. 0,30

CAT. X. — **MOBILI E LAVORI IN LEGNO E IN METALLO.**

69. **Lavori da panieraio,** al quintale L. 5 —
70. **Mobili** nuovi in legno verniciato o non, mobili in metallo, in marmo, arenarie o di qualsivoglia altra materia, al quintale L. 10 —
71. **Mobili** nuovi ordinari, al quint. 6 —

CAT. XI. — **SAPONI.**

72. **Sapone,** al quintale . . . . L. 30 —

CAT. XII. — **OGGETTI DIVERSI DI CONSUMO LOCALE.**

73. **Amido,** al quintale . . . . . L. 4 —
74. **Carta da parato** con qualunque tinta, al quintale . . . . . L. 20 —
75. **Carta di qualunque sorta** bianca, colorata, stampata, litografata, scritta, cartoni e lavori in cartonaggio, al quintale . . L. 0,40
76. **Cristalli, vetri** colorati o non e **luci** da specchi, in lastre, al quintale . . . L. 10 —
77. **Profumerie,** al quintale . . . . 50 —

CAPO TERZO.

Tasse speciali.

I. — **TASSE DI MACELLAZIONE.**

78. **Buoi** e **manzi,** per capo . . . L. 5,50
79. **Tori, vacche** e **moggie,** id. . . . » 2,50
80. **Vitelli** e **vitelle,** id. . . . . » 2,50
81. **Maiali,** id. . . . . » 5,50
82. **Maiali** piccoli da latte, id. . . » 1 —
83. **Pecore, montoni, castrati** e **capre,** per capo . . . . . L. 0,30
84. **Agnelli** e **capretti,** id. . . . . » 0,10
85. **Equini,** id. . . . . » 2,—

Queste tasse vengono percette all'atto dello sdaziamento del bestiame.

II. — **TASSE PER SPEDIZIONE DI BOLLETTE.**

86. Per ogni bolletta di transito non obbligatorio, il cui ammontare non sia inferiore ad una lira, di assicurazione al peso, di licenza daziaria . . . . . L. 0,10

Le bollette di transito con malleveria personale sono soggette alla sopratassa di *centesimi dieci* caduna.

87. Per ogni bolletta di altra qualità, per la quale occorre la preventiva dichiarazione scritta che il contribuente fa redigere dall'Ufficio, escluse quelle che non importano il dazio di una lira (oltre il bollo governativo) L. 0,05

III. — **TASSE PER SCORTA E PIOMBI.**

88. Per ogni agente daziario da ufficio ad ufficio sulla linea daziaria e per i Docks, gli Scali ferrov., esclusi i transiti obbligat. L. 0,50

La tassa aumenta di cent. 50 per ogni agente e per ogni ora dopo le prime due ore.

Nelle operazioni a domicilio si paga L. 1 per ogni ora o frazione di ora con la tassa minima di L. 2, per ogni impiegato od agente. Nel caso di scorte per visite a domicilio la tassa minima è di lire 3.

89. Per ogni piombo e la relativa funicella . . . . . L. 0,10

IV. — **TASSE PER ANALISI ED INQUINAM.**

90. Per ogni analisi . . . . . L. 2 —
91. Per l'inquinamento dei generi indicati nella tariffa, al quintale od all'ettolitro L. 0,50

V. — **TASSE PER RICERCHE E PER COPIE**

92. Per ogni ricerca e per ogni reg. L. 0,20
93. Per ogni copia di bolletta ad uso amministrativo interno . . . . . L. 0,20
94. Per ogni copia di bolletta per altri usi (oltre il rimborso delle spese di bollo) L. 0,60

VI. — **TASSE DI PESO PUBBLICO E DI BOLLAMENTO.**

95. Per ogni pesatura sino a 200 Mg. di peso lordo . . . . . L. 0,30
96. Per ogni pesat. super. ai 200 Mg. » 0,50

La tassa dev'essere pagata all'atto della prima pesatura al lordo e della consegna della relativa bolletta.

Presentandosi entro le 24 ore per l'accertamento del peso netto non è dovuto altro diritto.

97. Per l'apposizione di ogni bollo a fuoco ai carri ed alle botti per l'accertamento della capacità . . . . . L. 0,50
98. Per l'apposizione di ogni bollo a fuoco ai recipienti vuoti (esclusi i carri) per la sola tara . . . . . L. 0,25
99. Per l'apposizione di ogni targhetta per damigiana per accertarne la capacità o la tara . . . . . L. 0,25

Oltre i diritti di cui sovra è dovuto il rimborso di cent. 5 *per caduna bolletta per la tassa di bollo governativo*

CAPO QUARTO.

Tare.

I. — **TARE GENERALI** (2).

(Per ogni 100 Kg. di peso lordo).

1. **Bigoncie** (*sëber*), albi (*tinozzi*) con coperchio . . . . . Kg. 15 —
Id. senza coperchio . . . . » 12 —

(1) I materiali da costruzione non indicati nella presente categoria vanno soggetti al dazio a computo metrico, in conformità del relativo Regolamento

(2) È autorizzata la tara reale pei *recipienti di peso uniforme*, quando essa sia facile ed esatta mediante opportuni esperimenti da ripetersi frequentemente.

TARIFFE DAZIARIE

Approvate dal Consiglio Comunale in data 3 luglio 1912).

Tariffa dei Dazi nel Comune chiuso.

CAPO PRIMO

Dazi governativi e addizionali

(compresi i dazi addizionali e straordinari).

CAT. I. — **BEVANDE.**

1. **Vino** ed **aceto,** per ettolitro . . L. 21 —
2. **Vinello, mezzovino, posca** ed **agresto,** per ettolitro . . . . . L. 10 50
3. **Mosto,** per ettolitro . . . . . » 18 —
4. **Uva fresca,** in quantità maggiore di 2 chilogrammi, per quintale . . . . . L. 15 50
5. **Uva secca,** per quintale . . . . » 45 —
6. **Alcool** e **acquavite** in fusti a 59 gradi centesimali dell'alcoolometro di Gay-Lussac, per ettolitro . . . . . L. 27 —
7. **Alcool** e **acquavite** a più di 59 gradi centesimali dell'alcoolometro di Gay-Lussac, e **liquori** in fusti, per ettolitro . . . . L. 42 —
8. **Alcool, acquavite** e **liquori** in bottiglie, caduna . . . . . L. 0,70

CAT. II. — **CARNI** (1).

9. **Buoi, vacche, tori, manzi,** e tutte le altre bovine, compresi i bufali, al quintale L. 18 —
10. **Vitelli** e **vitelle** sino a 150 chilogrammi, al quintale . . . . . L. 24 —
11. **Vitelli** e **vitelle** oltre i 150 chilogrammi, al quintale . . . . . L. 20 —
12. **Maiali,** al quintale . . . . . » 22 —
13. **Maiali piccoli** da latte, ogni capo L. 10 —
14. **Pecore, montoni, castrati** e **capre,** al quintale . . . . . L. 14 —
15. **Agnelli** e **capretti,** ogni capo . . 0,75
16. **Carne macellata fresca,** bovina, suina ed ovina, al quintale . . . . . L. 36
17. **Cavalli,** al quintale . . . . . » 8 —
La carne cavallina macellata è tassata L. 15 al quintale.
18. **Carne salata,** al quintale . . . . » 50 —
19. **Lardo fresco** e **salato** e **strutto bianco,** al quintale . . . . . L. 34 —

CAT. III. — **BURRO** ed **OLI.**

20. **Burro,** al quintale . . . . . L. 10 —
21. **Oli grassi vegetali** di qualunque sorta al quintale . . . . . L. 10 —
22. **Frutti** e **semi oleiferi** di rendimento in olio del 30 %, al quintale . . . . . L. 2,50
23. **Frutti** e **semi oleiferi** di rendimento in olio oltre il 30 %, ed **olive fresche,** al quintale . . . . . L. 3 —

CAT. IV. — **ZUCCHERO.**

24. **Zucchero,** al quintale . . . . L. 8,50

CAPO SECONDO

Dazi esclusivamente comunali.

CAT. V. — **COMMESTIBILI.**

25. **Caffè,** al quintale . . . . . L. 10 —
26. **Carne preparata,** al quintale . . . 50 —
27. **Confetti, cioccolato** e **mostarde** non nominate a parte, al quintale . . . . L. 30 —
28. **Conigli** e **porchetti** d'India, al ql. 10 —
29. **Conserve** e **mostarde** semplici, **funghi, legumi** e **frutti** essicati, preparati, conservati, al quintale . . . . . L. 15 —
30. **Frutta secca,** al quintale . . . . 10 —
31. **Formaggi,** al quintale . . . . 15 —
32. **Funghi freschi,** al quintale . . L. 5 —
33. **Miele,** al quintale . . . . . » 15 —
34. **Pesci freschi** di 1ª categ., al ql. 40 —
35. **Pesci freschi** di 2ª categ., al ql. 10 —
36. Pesci comunque preparati, al ql. 15 —
37. **Pollame vivo,** al quintale . . . » 35 —
38. **Pollame morto** e **selvaggina** di qualunque specie, di piuma o di pelo, al quintale L. 40 —
39. **Tartufi bianchi** anche conservati, al quintale . . . . . L. 100 —
40. **Tartufi neri** anche conserv., al ql. » 50 —
41. **Thè,** al quintale . . . . . » 40 —

CAT. VI. — **BEVANDE.**

42. **Acque gassose,** all'ettolitro . . L. 5 —
Id. Id. in bottiglie, caduna » 0,05
43. **Acque minerali** da tavola, all'El. » 10 —
Id. id. in bottiglie, caduna » 0,10
44. **Birra,** all'ettolitro . . . . . 5 —
44 *bis.* **Sidri** e **bevande** non nominate in altri articoli — all'ettolitro . . . . . L. 10,50
45. **Glucosio liquido,** al quintale . . » 7,50
46. **Sciroppi aromatizzati,** al quint. » 15 —

CAT. VII. — **COMBUSTIBILI.**

47. **Carbone di coke,** al quintale L. 0,50
47 *bis.* **Carboni fossili,** alla tonnell. 0,20
48. **Carbone di legna,** al quintale . 0,60
49. **Carburo di calcio,** al quintale . 5 —
50. **Energia elettrica,** all'ettowatt » 0,666
51. **Gas,** al metro cubo . . . . . » 0,028
52. **Legname** d'ogni qualità, al ql. 0,30

CAT. VIII. — **FORAGGI.**

53. **Biade,** al quintale . . . . . L. 3 —
54. **Fieno** ed **avena** in steli, compresa la mischiata con erba o paglia, al quintale 1 —
55. **Paglia, strame** ed **impagli,** al ql. 0 50

(1) Salve le eccezioni di cui al Capo XI del Regolamento, è proibita l'introduzione delle bovine e dei maiali morti. Gli animali da macello d'ogni sorta non sono ammessi a consumo se non è prima accertato lo stato sanitario dal Medico veterinario del Municipio a ciò delegato, e se non sono contemporaneamente muniti del prescritto bollo.

Gli animali che nascono nel Comune vanno soggetti al dazio stabilito per la categoria a cui appartengono, e devono essere dichiarati all'Ufficio daziario, si e come è stabilito all'art. 82 del Regolamento

CAT. IX. — **MATERIALI DA COSTRUZ.** (1).

56. **Lavori in metallo** di 1ª categoria, per quintale . . . . . L. 6 —
57. **Lavori in metallo** di 2ª categoria, per quintale . . . . . L. 1,75
58. **Lavori in metallo** di 3ª categoria, per quintale . . . . . L. 0,50
59. **Legno lavorato** semplice, per ql. 5 —
60. **Lavori in terra cotta, gesso, cemento** o **scagliola,** al quintale . . . . . L. 2,50
61. **Lavori in porcellana, maiolica, vetro** o **cristallo,** al quintale . . . . . L. 5 —
62. **Materiale di terra refrattaria non verniciato,** al quintale . . . . . L. 0,30
63. **Arenarie** di ogni qualità e provenienza, comunque lavorate, al quintale . . L. 2 —
64. **Arenarie** di ogni qualità e provenienza, greggie in blocchi od in lastre semplicemente segate, al quintale . . . . . L. 0,60
65. **Marmi** anche artificiali, ed affini, comunque lavorati e **pietre lucidate,** al ql. L. 2,50
66. **Marmi** di ogni qualità e provenienza, greggi in blocchi od in lastre semplicemente segate, al quintale . . . . . L. 0,80
67. **Pietre da taglio** di ogni qualità e provenienza, comunque sagomate o lavorate e **tufi** detti **mursi,** naturali od artificiali, al ql. L. 0,60
68. **Pietre da taglio** di ogni qualità e provenienza, non lavorate o grossamente sbozzate, compresi i conci e lastre per marciapiedi, rotaie, cunettoni e zoccoli ordinari, al quint. L. 0,30

CAT. X. — **MOBILI E LAVORI IN LEGNO E IN METALLO.**

69. **Lavori da panieraio,** al quintale L. 5 —
70. **Mobili** nuovi in legno verniciato o non, mobili in metallo, in marmo, arenarie o di qualsivoglia altra materia, al quintale L. 10 —
71. **Mobili** nuovi ordinari, al quint. 6 —

CAT. XI. — **SAPONI.**

72. **Sapone,** al quintale . . . . L. 30 —

CAT. XII. — **OGGETTI DIVERSI DI CONSUMO LOCALE.**

73. **Amido,** al quintale . . . . . L. 4 —
74. **Carta da parato** con qualunque tinta, al quintale . . . . . L. 20 —
75. **Carta di qualunque sorta** bianca, colorata, stampata, litografata, scritta, cartoni e lavori in cartonaggio, al quintale . . L. 0,40
76. **Cristalli, vetri** colorati o non e **luci** da specchi, in lastre, al quintale . . . L. 10 —
77. **Profumerie,** al quintale . . . . 50 —

CAPO TERZO.

Tasse speciali.

1. — **TASSE DI MACELLAZIONE.**

78. **Buoi** e **manzi,** per capo . . . L. 5,50
79. **Tori, vacche** e **moggie,** id. . . » 2,50
80. **Vitelli** e **vitelle,** id. . . . . » 2,50
81. **Maiali,** id. . . . . » 5,50
82. **Maiali** piccoli da latte, id. . . » 1 —
83. **Pecore, montoni, castrati** e **capre,** per capo . . . . . L. 0,30
84. **Agnelli** e **capretti,** id. . . . . » 0,10
85. **Equini,** id. . . . . » 2,—

Queste tasse vengono percette all'atto dello sdaziamento del bestiame.

(1) I materiali da costruzione non indicati nella presente categoria vanno soggetti al dazio a computo metrico, in conformità del relativo Regolamento

(2) È autorizzata la tara reale pei *recipienti di peso uniforme*, quando essa sia facile ed esatta mediante opportuni esperimenti da ripetersi frequentemente.

II. — **TASSE PER SPEDIZIONE DI BOLLETTE.**

86. Per ogni bolletta di transito non obbligatorio, il cui ammontare non sia inferiore ad una lira, di assicurazione al peso, di licenza daziaria . . . . . L. 0,10

Le bollette di transito con malleveria personale sono soggette alla sopratassa di *centesimi dieci* caduna.

87. Per ogni bolletta di altra qualità, per la quale occorre la preventiva dichiarazione scritta che il contribuente fa redigere dall'Ufficio, escluse quelle che non importano il dazio di una lira (oltre il bollo governativo) L. 0,05

III. — **TASSE PER SCORTA E PIOMBI.**

88. Per ogni agente daziario da ufficio ad ufficio sulla linea daziaria e per i Docks, gli Scali ferrov., esclusi i transiti obbligat. L. 0,50

La tassa aumenta di cent. 50 per ogni agente e per ogni ora dopo le prime due ore.

Nelle operazioni a domicilio si paga L. 1 per ogni ora o frazione di ora con la tassa minima di L. 2, per ogni impiegato od agente. Nel caso di scorte per visite a domicilio la tassa minima è di lire 3.

89. Per ogni piombo e la relativa funicella . . . . . L. 0,10

IV. — **TASSE PER ANALISI ED INQUINAM.**

90. Per ogni analisi . . . . . L. 2 —
91. Per l'inquinamento dei generi indicati nella tariffa, al quintale od all'ettolitro L. 0,50

V. — **TASSE PER RICERCHE E PER COPIE**

92. Per ogni ricerca e per ogni reg. L. 0,20
93. Per ogni copia di bolletta ad uso amministrativo interno . . . . . L. 0,20
94. Per ogni copia di bolletta per altri usi (oltre il rimborso delle spese di bollo) L. 0,60

VI. — **TASSE DI PESO PUBBLICO E DI BOLLAMENTO.**

95. Per ogni pesatura sino a 200 Mg. di peso lordo . . . . . L. 0,30
96. Per ogni pesat. super. ai 200 Mg. » 0,50

La tassa dev'essere pagata all'atto della prima pesatura al lordo e della consegna della relativa bolletta.

Presentandosi entro le 24 ore per l'accertamento del peso netto non è dovuto altro diritto.

97. Per l'apposizione di ogni bollo a fuoco ai carri ed alle botti per l'accertamento della capacità . . . . . L. 0,50
98. Per l'apposizione di ogni bollo a fuoco ai recipienti vuoti (esclusi i carri) per la sola tara . . . . . L. 0,25
99. Per l'apposizione di ogni targhetta per damigiana per accertarne la capacità o la tara . . . . . L. 0,25

Oltre i diritti di cui sovra è dovuto il rimborso di cent. 5 per caduna bolletta per la tassa di bollo governativo

CAPO QUARTO.

Tare.

I. — **TARE GENERALI** (2).

(Per ogni 100 Kg. di peso lordo).

1. **Bigoncie** (*sëber*), albi (*tinozzi*) con coperchio . . . . . Kg. 15 —
Id. senza coperchio . . . . » 12 —

2. **Botti** e **barili** cerchiati in ferro od in legno e ferro . . . . . Kg. 15 —
Id. cerchiati in legno . . . » 10 —
3. **Fusti** cilindrici di assicelle di legno curvato . . . . . Kg. 14 —
4. **Botti** in tutto ferro fino a 250 chilogrammi di peso lordo . . . . . Kg. 20 —
Id. da 251 a 330 chilogrammi di peso lordo (*tara fissa*) . . . . . Kg. 50 —
Id. oltre 330 chilogrammi di peso lordo . . . . . Kg. 15 —
5. **Bottiglie** e **bottiglioni** di vetro, flacons, anche con rivestimento . . . . Kg. 25 —
6. **Carri** di trasporto: miriagr. 35 % sino a 100 miriagr. coll'aumento di *un* miriagramma per ogni quintale di peso lordo oltre i primi 100 miriagrammi; ogni frazione di quintale si calcola per intero.
7. **Casse, cassoni** e **tamburi** con coperchio . . . . . Kg. 10 —
Id. id. senza coperchio . . . » 8 —
8. **Casse** a listelli . . . . . » 8 —
9. **Cesti, cestoni** e **scatole** in legno od in legno e latta . . . . . Kg. 5 —
10. **Corbe** e **corbini** . . . . . » 8 —
11. **Damigiane** con rivestimento . » 20 —
Id. senza rivestimento . . . » 15 —
12. **Doppia tela** . . . . . » 2 —
13. **Fiaschi** di vetro . . . . . » 10 —
14. **Imballaggi** di stuoia semplice . » 3 —
Id. di stuoia doppia e fardi . » 6 —
15. **Involture** speciali . . . . . » 6 —
16. **Otri** di pelle anche col sacco . » 5 —
17. **Sacchi** od involti di tela . . . » 1 —
18. **Scatole** in cartone . . . . . » 2 —
19. **Vasi** di terra, piombo, anche fasciati con funi, erba od altro . . . . . Kg. 25 —
20. **Vasi** di zinco, rame, ferro e **stagnoni** . . . . . Kg. 15 —
21. **Vasi, scatole di latta** e **vasi di vetro** non nominati a parte . . . . . Kg. 6 —

NB. È ammessa la tara reale dei carri e dei recipienti, purchè risulti dal bollo municipale a fuoco, secondo le relative disposizioni (art. 32 del Regolamento).

II. — TARE SPECIALI.

Per ogni 100 Kg. di peso lordo.

22. **Burro** in corbe e cestoni, compresi gli involti speciali del genere, sino ad 80 chilogrammi di peso lordo, senza colmo Kg. 10 —
Id. id. id. col colmo . . . . » 8 —
Id. id. id. da 81 a 100 chilogr. di peso lordo (*tara fissa*) . . . . . Kg. 8 —
Id. id. id. oltre i 100 chilogr. di peso lordo (*tara fissa*) . . . . . Kg. 8 —

Se trovasi frammisto al genere il quantitativo di ghiaccio sufficiente per conservarlo, la tara viene elevata del 2 %.

23. **Carbone** e **lignite**, tele . . . Kg. 2 —
24. **Carne preparata** e **conserve**, vasi di terra contenenti estratto di carne . . . Kg. 50 —
Id. id. scatole di latta contenenti conserva di pomidoro di peso lordo non superiore ai 220 grammi . . . . . Kg. 15 —
Id. id. id. fra 221 e 1000 grammi, ovvero contenenti carne, frutta o legumi preparati, di peso lordo non superiore ad 1 chilogramma . . . . . Kg. 12 —

A quelle di peso superiore si applicano le tare generali.

25. **Combustibili** e **foraggi**, è accordato il bollamento dei carri sotto l'osservanza delle relative disposizioni di cui all'art. 32 del Regolamento annesso.
26. **Essenze**, vasi di rame . . . Kg. 10 —
27. **Formaggio**, botti e barili . . . » 7 —
28. **Funghi** freschi, oesti . . . . » 15 —
29. **Glicerina, sciroppi, glucosio** e **melasso**, damigiane con rivestimento . . . Kg. 15 —
Id. id. damig. senza rivest. . » 10 —
Id. id. e **miele**, botti, cebri e barili comunque cerchiati anche senza coperchio e casse con latte sino a 30 chilogrammi di peso lordo . . . . . Kg. 10 —
Id. id. id. oltre a 30 chilogrammi di peso lordo . . . . . Kg. 7 —
30. **Oli grassi vegetali**, fusti legno comunque cerchiati, non oltre i 120 chilogrammi di peso lordo . . . . . Kg. 20 —
Id. id. id. da 121 a 160 chilogr. di peso lordo (*tara fissa*) . . . . . Kg. 24 —
31. **Pesci freschi**, cesti e cestoni senza ghiaccio . . . . . Kg. 10 —
Id. id. col ghiaccio . . . » 18 —
Id. bigoncie o barili comunque cerchiati, casse e cassoni senza ghiaccio Kg. 20 —
Id. id. id. col ghiaccio . . . » 28 —

Per le casse ed i cassoni senza coperchio, la tara è ridotta del *quinto*.

32. **Pesci preparati**, barili con alici salate . . . . . Kg. 25 —
Id. barili con pesci scabecciati, marinati, tonno all'olio e simili . . . Kg. 20 —
Id. cesti . . . . . » 7 —
Id. scatole di latta del peso non superiore ai 250 grammi . . . . . Kg. 25 —
Id. id. id. da gr. 251 a 500 . » 12 —
33. **Pollame** e **conigli**, cestoni o gabbie da *pollame*, con pollame vivo . . . Kg. 12 —
Id. gabbie delle Romagne . » 20 —
Id. cestoni con reti, con pollame vivo . . . . . Kg. 10 —
Id. cesti . . . . . » 8 —

Qualora i recipienti siano talmente ripieni da recare una notevole differenza nelle tare, ha luogo l'applicazione della tara reale.

34. **Profumerie**, flacons inferiori ai 100 gr., vasi di terra inferiori ai 150 grammi, e tubetti di piombo . . . . . Kg. 60 —
35. **Uva fresca** in cesti, cestoni e corbe Kg. 7 —
Id. in casse (ammessa la tara reale con bolletta di assicurazione al peso) . Kg. 10 —
Id. in botti comunque cerchiate, con o senza coperchio . . . . . Kg. 12 —
Id. ai carri, compresi i cesti, i cestoni e le corbe . . . . . Kg. 40 —

Uva fresca, al solo carro, se carico di botti, bigoncie, albi, ecc., oltre alla tara legale pei recipienti . . . . . Kg. 35 —
36. **Vino** ed **aceto**, fusti comunque cerchiati sino a 120 kg. di peso lordo . . . Kg. 20 —
Id. id. da 121 a 160 chilogrammi di peso lordo (*tara fissa*) . . . . . Kg. 24 —
Id. id. da 161 a 300 kg. . . » 15 —
Id. id. da 301 a 375 chilogrammi (*tara fissa*) . . . . . Kg. 45 —
Id. id. oltre 375 chilogr. . » 12 —
37. **Zucchero** (escluso quello candito e di latte, cui si applicano le tare generali): fusti, barili e casse . . . . . Kg. 6 —
Id. id. cassoni di origine, di legno duro . . . . . Kg. 15 —
Id. id. fecci . . . . . » 12 —

Tassazione a computo metrico dei materiali da costruzione.

(31 *gennaio* 1910).

TARIFFA A.

Applicazione della tassa a volume di edifizi compiuti.

1. **Edifizi** nuovi e riadattamenti di edifizi già esistenti, di cui all'art. 2 del Regolamento, computati secondo l'articolo X del Regolamento stesso, al mc . . . . . L. 0,60

Ai muri di cinta ed alle altre chiusure di proprietà si applica la tariffa B.

2. **Porticati, terrazzi** aperti, chiese, teatri, fabbricati con saloni per edifizi industriali anche a più piani (esclusi i locali di abitazione), case rustiche di cui all'articolo 53 del Regolamento governativo daziario (limitatamente a quelle costrutte nel Comune chiuso) al mc. L. 0,40
3. **Tettoie** chiuse senza sotterranei, ad un solo piano fuori terra, con soprastruttura di qualunque sistema con o senza pavimento, destinate esclusivamente a magazzino, per altezza non maggiore di metri 6, al mc. . . L. 0,25

Per altezze maggiori di metri 6, la maggior cubatura al mc. . . . . L. 0,10

Per le tettoie senza sotterranei, aperte per almeno il lato maggiore, è fatta ogni mc. la deduzione di tre decimi delle tasse anzidette.

4. **Sotterranei**, al mc. . . . . L. 0,20

I sotterranei degli edifizi, di cui al n. 1, sono tassati, siano essi sopraelevati o non dal piano stradale o comunque finiti, quando sono destinati a qualunque altro uso domestico, commerciale, industriale, che non sia quello ordinario di cantine.

I sotterranei delle tettoie di cui ai n. 2 e 3, sono sempre tassati.

La destinazione dei sotterranei agli usi tassabili controindicati, che avvenisse posteriormente alla loro costruzione, deve essere denunciata a norma dell'art. 5 del Regolamento per il pagamento della relativa tassa.

TARIFFA B.

1. **Balaustrate** di cemento o di pietra artificiale, al ml. . . . . L. 1,20
2. **Balconi** in cemento.

Vedasi cemento armato, getti di cemento o pietra artificiale.

3. **Cemento armato:**
a) in lavori misurabili a mc., quali: pilastri, piattabande, nervature principali e secondarie di solaio e simili, al mc. . . . L. 4,50
b) in lavori misurabili a mq. e precisamente per solette non eccedenti i cm. 12 di spessore, al mq. . . . . L. 0,60
4. **Coperture per tetti** a tegole curve o piane o con battuto di cemento o di qualunque altro sistema, escluse le coperture in metallo od in legno, e la travatura grossa e minuta, al mq. . . . . L. 0,30

Il trasporto in senso verticale di tetti *od* impalcature *a scopo di sopralzo, conservando la foggia e la consistenza primitive con l'impiego di almeno* $^8/_{10}$ *di materiale di spoglio, è tassato nella misura del* 30 % *della corrispondente tassa.*

La misura delle coperture è uguale alla proiezione orizzontale delle medesime con l'aumento di $^1/_6$ *per la pendenza dei tetti a* mansarde *si misura la falda quale è nel suo vero sviluppo.*

Non si fanno deduzioni per le superficie occupate da attici, abbaini, lucernari e manufatti qualsiansi.

5. **Cornici** e **cornicioni** intonacati od a faccia vista, per ogni cm. di aggetto, al ml. . L. 0,02

Si comprendono le cornici a sagoma, anche a getto cementizio, gli stipiti sviluppati di porte e finestre, le cornici correnti agli imposti delle volte, le fascie, le membrature per separazione degli scomparti degli intonachi con riquadratura aventi più di 5 cm. di aggetto.

S'intende ogni ml. di sviluppo misurato sulla linea di massima sporgenza.

6. **Getti** di cemento, di gesso o scagliola, o di pietra artificiale, di mosaico in cemento e simili, compresa la malta per la posa in opera e per qualsiasi armatura interna, al mc. . . L. 4 —
7. **Intonachi** con asfalto naturale, al metro quadrato . . . . . L. 0,45
Id. con asfalto artificiale, al mq. » 0,25
Id. di calce, al mq. . . . . » 0,03
Id. di cemento, al mq. . . . . » 0,05
8. **Lapidi** e monumenti funerari, compresi lo zoccolo e la posa in opera, al mc. . L. 50 —

Si tassano solamente quelli collocati fuori della cinta daziaria.

Nella parte interna si applica il dazio alla sola costruzione in muratura, in base agli altri articoli della Tariffa, esclusi i lavori in marmo o in pietre da taglio.

9. **Murature:**
a) a secco per sostegno o rivestimento di scarpe, o per altro uso, al mc. . . L. 0,30
b) di calcestruzzo con malta di calce per fondazioni, al mc. . . . . L. 0,60
c) di calcestruzzo con malta cementizia, al mc. . . . . L. 1,10
d) di calcestruzzo di malta di cemento per lavori di getto (canali, tubi, conci, armille ecc.), al mc. . . . . L. 3 —
e) di fabbrica, al mc. . . . . » 1,10
f) di soli mattoni, al mc.. . . » 1,40
g) con malta cementizia, al mc. » 2 —
h) murature di mattoni a paramento, al mq. . . . . L. 0,50

Nella misura si calcola soltanto una rientranza media di cm. 20 e si deducono solamente i vani superiori al mq.

10. **Pavimenti** nell'interno degli edifizi e per cortili, terrazzi e strade, anche pubbliche, compreso il letto di posa:
a) ciottolato, al mq. . . . . L. 0,06
b) id. coperto con malta di calce, oppure con ciottoli di due colori, coperti di sabbia, al mq. . . . . L. 0,25
c) macadam e simili, al mq. . . » 0,05
d) di asfalto *assimilabile allo stradale*, al mq. . . . . L. 0,80
Id. *per altro uso*: se naturale, al metro quadrato . . . . . L. 0,40
Id. id. se artificiale o di materiali affini, al mq. . . . . L. 0,30
e) in battuto, quadretti di cemento, ammattonato, o alla veneziana, al mq. L. 0,30
f) di *lapis ligneus*, al mq. . . . » 0,40
11. **Tubi** di terracotta, grès o cemento:
a) fino a cm. 20 di diametro interno, al ml. . . . . L. 0,30
b) di diametro interno da cm. 21 a cm. 40, al ml. . . . . L. 0,80
c) di diametro interno oltre i cm. 40, al ml. . . . . L. 1,70

Si comprende la malta per fissarli.

12. **Volte** di mattoni vuoti speciali, **formanti soffitto in piano** (volterrane), per ogni cm. di spessore misurato alla chiave, al mq. L. 0,03
13. **Volte** di mattoni pieni o vuoti di qualunque genere, compresi i rampanti di scale, di spessore fino a 12 cent., per ogni cm. di spessore, al mq. . . . . L. 0,02

Le volte di spessore superiore ai 12 *cent. sono tassate a mc. alla voce* f) *dell'art.* 9.

Le finte teste di padiglione sono tassate L. 0,10 *al mq.*

STATO CIVILE

Norme per le dichiarazioni di **Nascita.**

Le dichiarazioni di nascita devono essere fatte all'Ufficio di Stato Civile - Municipio - (Via Garibaldi, 14, p. 2°) dal padre del neonato o da chi per esso, non più tardi dei cinque giorni successivi al parto (art. 373 del codice civile).

Il Comune di Torino, di regola, per motivi igienici, dispensa dalla presentazione del neonato (art. 371 del codice civile) accertandosi della verità della nascita e del sesso del neonato, mediante la dichiarazione firmata dalla levatrice o dal medico, che assistette al parto e redatta su moduli a stampa distribuiti dall'Ufficio.

Nei casi di nascite illegittime, quando la madre intende riconoscere il bambino, l'Ufficiale dello Stato Civile si reca al domicilio della puerpera a ricevere la dichiarazione di nascita, **entro i cinque giorni successivi al parto.**

Detto provvedimento viene adottato esclusivamente per le madri che, entro il termine di legge, non possono recarsi all'Ufficio comunale, nè sostenere le spese di procura.

Per la redazione dell'atto di nascita, oltre al dichiarante sovra menzionato, dovranno assistere due testimoni maggiori degli anni 21 e che siano residenti in Torino.

L'Ufficio di Stato Civile per le dichiarazioni di nascita è aperto nei giorni feriali dalle ore 9 alle 17 e nei festivi dalle ore 9 alle 13.

Norme per gli atti di **Matrimonio.**

Pubblicazioni. — La celebrazione del matrimonio dev'essere preceduta dalle due pubblicazioni prescritte dalla legge, a meno che se ne ottenga regolare dispensa da chiedersi al Procuratore del Re, se trattasi di una od entrambe.

La richiesta delle pubblicazioni deve essere fatta personalmente dagli sposi o da persona che li rappresenti, munita di regolare procura, all'Ufficio dello Stato Civile (Palazzo Municipale, accesso dallo scalone) aperto a tal uopo dalle ore 9 alle 12 e dalle 14 alle 17 nei giorni feriali.

Le dichiarazioni, corredate dalla produzione degli atti di nascita degli sposi e degli altri documenti, a seconda dei casi, devono essere confermate con giuramento all'Ufficiale dello Stato Civile da due testimoni che abbiano compiuta l'età di 21 anni e siano residenti in Torino.

Le pubblicazioni si considerano come non avvenute se il matrimonio non è celebrato nel termine di 180 giorni dall'ultima pubblicazione.

Celebrazione. — Trascorsi i tre giorni e non oltre i 180 successivi alla seconda pubblicazione od all'unica, quando siavi dispensa da una di esse, e non siavi stata opposizione, gli sposi, o chi per essi, devono recarsi all'Ufficio di Stato Civile per dare l'indicazione del giorno ed ora fissati dagli sposi per la celebrazione del matrimonio.

Nell'indicato giorno gli sposi si presenteranno in Municipio, unitamente a due testimoni, per la celebrazione.

I testimoni possono anche essere persone diverse da quelle che intervennero in tale qualità per la richiesta delle pubblicazioni, purchè abbiano pur essi compiuto gli anni 21 e siano residenti in Torino.

Norme per le dichiarazioni di **Morte.**

Per i decessi che avvengono a domicilio entro l'antico distretto urbano, il capo di famiglia, o chi per esso, dovrà portarsi il più sollecitamente possibile all'Ufficio dello Stato Civile (Palazzo Municipale - Via Garibaldi, 14, p. 2°) per fare la dichiarazione di morte e dare le maggiori indicazioni possibili sull'ora in cui questa è avvenuta, sull'età, condizione e stato civile della persona defunta.

Al dichiarante verrà rimessa una scheda sulla quale il medico curante, in relazione a quanto è prescritto dal R. Decreto 18 novembre 1880, deve fare la sua dichiarazione sulla causa della morte. L'ufficio di Stato Civile fa accertare la realtà della morte per mezzo dei medici necroscopi, e questi devono rilasciare alla famiglia un modulo da loro sottoscritto, indicante la malattia che fu causa determinante della morte. Questo modulo e quello del medico curante saranno tosto presentati all'ufficio Stato Civile, ove alla presenza di due dichiaranti e di due testimoni verrà redatto il relativo atto di morte e provveduto alle pratiche per trasporto, sepolture, ecc.

Per i decessi che avvengono a domicilio fuori dell'antico distretto urbano, si segue il procedimento di cui sopra, salvo per la parte della denuncia che viene fatta alla sezione di polizia municipale del luogo ove è avvenuto il decesso. Per i decessi che avvengono negli ospedali ed Istituti le pratiche della denuncia e dell'atto vengono fatte dalla Direzione dello stabilimento; le pratiche inerenti al trasporto funebre possono essere fatte tanto dalla Direzione suddetta, quanto dai parenti del defunto.

L'Ufficio è aperto tutti i giorni feriali e festivi dalle ore 9 alle 12 e dalle 14 alle 17.

Tariffa degli atti di Stato Civile.

	Importo
Copia o certificato di nascita o di morte	L. 1,50
Copia d'atto di matrimonio	» 2.—
Certificato di matrimonio	» 1,50
Copie di Atti di nascita, morte o matrimonio avvenute in altri comuni e trascritti nell'ufficio di Torino	» 2.—
Doppia pubblicazione di matrimonio	» 2.—
Unica pubblicazione di matrimonio	» 1.—
Certificato di eseguite pubblicazioni di matrimonio	» 1,50
id stato libero	» 1,50
Copie di atti di cittadinanza	» 3.—
Certificati di atti di cittadinanza	» 1,50
Certificati di nascita, morte o matrimonio per il casellario giudiziale, liquidazione di pensione e pagamento pensione liquidata inferiore a L. 500 e ad uso degli uffici delle tasse	» 0,50
Legalizzazione dei suddetti documenti	» 1,35

NB. L'Ufficio per il rilascio di estratti di Atti di nascita, morte, matrimonio e cittadinanza è situato in **Via Garibaldi, n. 16, p. 1°.**

Orario: *Giorni feriali:* dalle ore 10 alle 16; *Giorni festivi:* dalle ore 9 alle 12.

SERVIZIO MORTUARIO

Prezzo dei feretri comuni e delle vetture mortuarie e tariffa dei necrofori.

Feretri comuni.

Per espulsi vivi o morti	L. 4 —	Per infanti da 4 mesi a 9 anni	L. 10 —
Per infanti da 1 giorno a 4 mesi	» 7 —	Superiormente a 9 anni	» 14 —
Piastrina metallica da apporsi ai feretri			L. 2 —

NB. La tariffa si applica anche nel caso in cui le famiglie si provvedano a loro spese di feretro particolare.

Vetture mortuarie (1).

Servizio funebre da un punto all'altro del territorio, con o senza passaggio e sosta alla parrocchia per il servizio religioso, carro di: 1ª cl. L. 300; 2ª cl. L. 125; 3ª cl. L. 80; 4ª cl. L. 40; 5ª cl. L. 20; 6ª cl. L. 14. — 1ª cl. infanti L. 50; 2ª cl. infanti L. 14. — Carro forgone per il semplice trasporto di salme L. 20. — Porta corone L. 25.

Servizio funebre da ospedale, od istituto direttamente al Cimitero senza alcun servizio religioso, carro di: 6ª cl. adulti L. 7.

Servizio dei necrofori.

	FERETRO Comune	FERETRO Particolare
1. Presa della salma dalla casa, collocamento sul carro funebre, accompagnamento e prosecuzione oltre la Parrocchia, al *Cimitero*, o *ad uno degli scali di ferrovia* oppure *ad una barriera* . . . . . L.	15 —	25 —
2. Accompagnamento di salma in transito da una barriera all'altra, o ad uno scalo ecc. . . . . »	25 —	25 —
3. Presa della salma esumata da un Cimitero e accompagnamento ad un altro Cimitero, ad uno scalo o ad una barriera . . . . »	25 —	25 —
4. Supplemento di servizio per un percorso non diretto dal deposito della salma, alla Chiesa e al Cimitero, o scalo o barriera, ma con passaggio e sosta al domicilio, Istituto, ecc.	25 —	25 —
5. Trasporto ed accompagnamento di ceneri di salma cremata dal Cimitero generale ad altro Cimitero o ad uno scalo o barriera . »	15 —	
6. Per il trasporto od accompagnamento di feti e degli infanti, senza intervento di carro funebre . . . . . »	5 —	—

NB. Quando il trasporto della salma alla Parrocchia è fatto colle fascie, o con dei cofani tollerati, si applicano le tariffe come se fosse portata con carro funebre.

(1) Questa tariffa si applica pure al servizio funebre da un punto del territorio urbano o suburbano, di pianura (promiscuo) ad un punto del territorio di collina, o viceversa, con o senza passaggio e sosta alla parrocchia per le funzioni religiose.

Servizio mortuario per le persone povere.

Il Municipio provvede gratuitamente il feretro, la relativa piastrina, il carro mortuario di 7ª classe alle persone povere. La povertà dev'essere unicamente comprovata da certificato dell'Autorità di pubblica sicurezza o colla presentazione del libretto d'inscrizione nell'elenco dei poveri per l'assistenza sanitaria gratuita.

Iniezioni ed impacchi per le salme da trasportarsi fuori del Comune.

(Art. 34 del Regolamento di polizia mortuaria).

1. Iniezione ed impacco (dal mese di maggio a tutto settembre) . . . . . L. 25 —
2. Semplice impacco entro lenzuolo imbevuto di soluzione di sublimato corrosivo . . . » 10 —

CIMITERI

Prezzi delle sepolture particolari di famiglia e individuali nel Cimitero generale ed in quelli suburbani, e tasse per interramenti, tumulazioni, esumazioni, cremazioni, depositi provvisori ed apposizione di lapidi.

CIMITERO GENERALE

Orario invernale. — Dal 1° ottobre a tutto marzo dalle ore 9 alle ore 16 precise.

Orario estivo. — Dal 1° aprile a tutto settembre dalle ore 8 alle 12 e dalle 14 alle 18 precise.

Note: *a*) Il Cimitero rimane chiuso nei giorni di nebbia fitta ; *b*) Dal 1° ottobre al 10 novembre il Cimitero rimane aperto ininterrottamente dalle ore 8 alle 17 ; *c*) L'accesso ai **sotterranei dei portici** (eccezione fatta dal 20 ottobre al 10 novembre) è limitato ai giorni di **Giovedì** e **Domenica** nelle ore sovraindicate.

SEPOLTURE DI FAMIGLIA

Campo primitivo.

Sepolture a sterro della capacità da 10 a 12 fosse al prezzo di L. 5000 a 6000.

III^a^ Ampliazione.

Sepolture a sterro della capacità di 3 a 16 fosse al prezzo da L. 2000 a L. 8500.

Arcate nella 3ª ampliazione di 18 loculi caduna a L. 14.000, se date in unica concessione, ed a L. 15.000 (cioè L. 6000 il centro e L. 4500 caduno dei fianchi) se concesse separatamente.

Cripte nella 5ª ampliazione di 10 loculi caduna a L. 6000.

Arcate nella 5ª ampliazione di 18 loculi caduna al prezzo di L. 14.000.

SEPOLTURE INDIVIDUALI.

Tumuli.

Centenari per adulti. — Sotto le arcate (se disponibili) . . . . . L. 1200
Centenari. — Nella 1ª ampliazione a sterro 538 - 539 . . . . . » 1000
Cinquantenari. — Nella 1ª ampliazione id. . . . . » 600
Cinquantenari per aduiti. — Nelle varie arcate (se disponibili) . . . . . » 700

In queste somme sono comprese la provvista e posa del lastrone, la murazione del feretro, la lapidina sul tumulo con incisione del nome della persona defunta, nonchè la provvista e collocamento sotto il porticato della lapide di marmo bianco con iscrizione commemorativa della persona defunta.

Cellette-ossario cinquantenarie. — Negli appositi scomparti . . . . . » 100

Dette cellette sono destinate a ricevere i resti di salme provenienti da sepolture comuni o temporanee a pagamento; nel prezzo è compresa la cassetta metallica provveduta dal Municipio, e la lapide designante la persona defunta.

Fosse.

Perpetue nel primitivo e nella 3ª ampliazione . . . . . L. 1000
Trentennarie. — Nella 5ª ampliazione . . . . . » 300
Quindicennali. — Nella 5ª ampliazione . . . . . » 200

NB. Nelle fosse temporanee non è permesso l'uso di feretri di legno forte o di metallo.

CIMITERO ACATTOLICO.

SEPOLTURE DI FAMIGLIA.

Sepolture capaci di 2 fosse per adulti e 2 per infanti . . . . . L. 2500

SEPOLTURE INDIVIDUALI.

Fosse centenarie . . . . . L. 750
Fosse trentennarie . . . . . » 300

NB. Nelle fosse trentennarie non è permesso l'uso di feretri di legno forte o di metallo.

CIMITERO ISRAELITICO.

Sepolture di famiglia della capacità di 3 a 12 fosse . . . . . L. 1300 a L. 4800
Loculi perpetui individuali . . . . . » 1000
Fosse perpetue individuali o abbinate a L. 600 caduna.

CIMITERI GENERALE, ACATTOLICO, ISRAELITICO E SUBURBANI

Depositi provvisorii

Nel Cimitero generale, in loculi a ciò destinati possono essere tenuti in deposito provvisorio e per un tempo non eccedente i sei mesi, cadaveri chiusi in cassa di legno forte e quindi in altra metallica saldata a fuoco, in attesa delle decisioni delle famiglie per la definitiva tumulazione.

Questo deposito è concesso previo il pagamento delle seguenti somme:

Scomparti per cattolici . . . . . L. 600
Scomparto israelitico . . . . . » 1000
Scomparti per acattolici . . . . . » 600

L'importo come sopra pagato a titolo di deposito viene restituito appena siasi proceduto alla esumazione della salma; — in difetto, trascorso i sei mesi, è in facoltà del Municipio di far trasportare la salma in loculo di prezzo possibilmente corrispondente all'ammontare del deposito fatto, escluso qualsiasi rimborso di somme pagate.

All'ammontare sovra specificato sono da aggiungersi le spese per tassa di occupazione, trasporto salma al e dal deposito, di murazione e smurazione del loculo ed apposizione di lapidina . . . . . L. 60

Eventuale prorogata occupazione del loculo e per ogni semestre successivo . . . . » 50

Tasse di seppellimento in sepolture di famiglia.

Tassa generale d'interramento in sepoltura particolare . . . . . L. 20

Essa si applica a tutti i seppellimenti nei Cimiteri generale, Acattolico, Israelitico e nei Cimiteri suburbani.

Si riduce alla metà per gli infanti minori di anni 9, eccezione fatta per le sepolture sotto il portico e nelle cripte.

Maggior tassa d'interramento nelle camere sotterranee od edicole particolari ogni volta che vengono murati dei cadaveri in più del numero di cui era capace la superficie della sepoltura all'epoca della concessione (D. Consiglio Comunale 13 maggio 1862) . . . . . L. 50

Tasse speciali per le sepolture di famiglia sotto i portici e nelle cripte:

Vincolo di perpetuità della tumulazione . . . . . L. 5
Provvista e collocamento del lastrone . . . . . » 40
Murazione del feretro e provvista di lapidina con iscrizione del nome del defunto » 30
Smurazione del tumulo . . . . . » 5

NB. Nei sotterranei dei portici le murazioni si fanno a cura del Municipio ed a spese dei concessionari.

Tasse pei servizi degli interratori.

1. Trasporto di salma o di resti di salma, oppure di urna cineraria in o da sepoltura particolare, temporanea, da sepoltura a sepoltura ecc. per ogni feretro od urna . . . L. 5
2. Esumazione di salma (o resti di) interrata o tumulata . . . . . » 15
3. Servizio alle autopsie, imbalsamazioni ed altre operazioni anatomiche . . . . » 10
4. Trasferimento di cadavere da un feretro ad un altro o funzioni simili . . . . » 20

Le esumazioni straordinarie, salvo il caso di ordini emanati dalla Autorità giudiziaria sono vietate dal 1° maggio al 30 settembre e dal 20 ottobre al 10 novembre.

Le tasse dei necrofori, degli interratori, per le esumazioni e per le inumazioni in sepolture particolari sono ridotte alla metà per i minori di anni 9.

Tasse per posa di lapidi.

Sul muro di cinta del Cimitero generale (Primitivo):

Lapidi rettangolari di centim. 60 per 90 di lato per adulti . . . . . L. 60
Id. id. id. 50 per 75 di lato per infanti . . . . . » 30

Hanno diritto all'apposizione di queste lapidi (la cui murazione sarà fatta a cura ed a spese del Municipio) i soli concessionari di fosse individuali trentennarie nei quadrati immediatamente prossimi al muro.

Sul muro esterno della camera sovrastante alla cripta nel Cimitero Israelitico:

Lapidi rettangolari fornite dai concessionari, se per adulti . . . . . L. 60
Id. id. id. se per infanti . . . . . » 30

Per queste lapidi sono stabilite le dimensioni di m. 0.40 per 0,36 e di m. 0,51 per 0,36, a seconda della loro posizione.

Hanno diritto all'apposizione di queste lapidi (la cui murazione è fatta a cura ed a spese del Municipio) i soli concessionari dei corrispondenti tumuli perpetui individuali della cripta.

Nel prezzo delle fosse individuali trentennarie e quindicennali è compresa la tassa di collocamento di lapide. Ogni qualsiasi ricordo od ornamentazione, in essi compresi le eventuali decorazioni floreali, dovranno essere strettamente contenute nei limiti di un parallelepipedo figurativo di m. 1,50 di lunghezza per 0,50 di larghezza e per 1 m. di altezza. Per le lapidi verticali lo spessore minimo è di cm. 4; per le lastre copritomba è di cm. 6.

NB. Sulle sepolture a sterro in tutti i Cimiteri è fatto obbligo di ricordare almeno con una lapide la persona inumata (art. 45 del Regolamento).

Tariffa approvata dal Municipio per gli emolumenti da corrispondersi direttamente al Cappellano del Camposanto generale per le funzioni richieste a suffragio dei defunti.

Per la messa cantata presente o no il cadavere e successive esequie (compresi due cantori)		L. 10 —
Per la messa letta, con o senza la presenza del cadavere	prima delle ore 9	» 3 —
	dalle ore 9 alle 10	» 4 —
	» » 10 » 12	» 5 —
Per le esequie al cadavere fatte nella Cappella (esclusa ogni offerta in cera)		» 3 —
Per l'accompagnamento del cadavere dalla Cappella fino al luogo della sepoltura		» 10 —
Per l'accompagnamento di salma o resti di salma da una sepoltura ad un'altra od all'ingresso del Cimitero		» 6 —
Per ogni messa ordinaria		» 1,50

CIMITERI SUBURBANI

CIMITERI	SEPOLTURE FAMIGLIARI N° dei posti per adulti	per infanti	Prezzi	SEPOLTURE INDIVIDUALI Fosse (1) trentennarie	centenarie	Tumuli centenari (2)
Abbadia di Stura	—	—	—	300	—	—
Cavoretto	3 a 4	—	1000-1300	300	—	—
Lingotto	—	—	—	300	—	600
Lucento	—	—	—	300	—	600
Madonna di Campagna	—	—	—	300	—	—
Mirafiori	—	—	—	300	—	—
Pozzo Strada	3 a 4	—	1500-2000	300	—	—
San Vito (in corso d'ingrandimento)	—	—	—	300	—	—
Sassi — Lettera A	8	—	2200	300	—	600
Id. — » E	6	—	3500	300	—	600

Coll'obbligo ai concessionari delle sepolture particolari di ornarle con lapidi o decorazioni, entro due anni dalla data della prima inumazione e facoltativamente anche con monumenti.

Deposito provvisorio.

I Cimiteri di Cavoretto, Lingotto, Lucento, Pozzo Strada e Sassi sono provvisti di loculi pel deposito provvisorio di salme. — Le norme che ne regolano l'occupazione ed i prezzi sono identici a quelli stabiliti per il Deposito provvisorio nel Cimitero generale (V. pag. 289).

TEMPIO CREMATORIO

(Deliberazione del Consiglio Comunale 23 aprile 1888).

Tassa municipale per la cremazione	L. 15
Trasporto salma all'Ara crematoria, o di urna cineraria nell'interno del Cimitero	» 5
Accompagnamento delle ceneri ad uno scalo ferroviario od alla cinta daziaria	» 15

Diritti devoluti alla Società della cremazione.

Diritto per l'incenerimento	L. 100
Urna cineraria	» 6
Provvista lapide ed iscrizione del nome, qualità e data della morte dell'estinto	» 5
Diritto per l'occupazione di celletta di 1ª classe L. 100; di 2ª L. 60; di 3ª L. 30; di 4ª L. 10.	
Diritto per occupazione di una nicchia	» 1000
Diritto per occupazione trentennaria di area nelle aiuole interne al metro quadrato	» 100
Diritto per occupazione perpetua di area nelle aiuole interne al metro quadrato	» 500

NB. Il pagamento della tassa e dei diritti suddetti devono essere fatti al Municipio.

CAMERE DI ESPOSIZIONE DEI CADAVERI SCONOSCIUTI.

Corso Tortona, 68 (Cimitero) — Via Michelangelo, 26.

(1) Nel prezzo è anche compresa la tassa per collocamento lapide delle seguenti dimensioni: per le fosse centenarie altezza metri 1,50, larghezza 0,80, spessore metri 0,05 a 0,30, per quelle trentennarie altezza metri 1, larghezza 0,70, spessore metri 0,04 a 0,30. — (2) Compresa la provvista e posa di lapidina sul tumulo e di lapide sul muro esterno con inscrizione limitata a 90 lettere.

Tariffa per l'ornamentazione ed il mantenimento delle fosse e sepolture.

Le ordinazioni di cui nella presente tariffa si ricevono unicamente nel chiosco Impresa Ornamentazione

esistente sul piazzale esterno dell'ingresso principale al Cimitero Generale.

L'ornamentazione ed il mantenimento delle fosse e sepolture vengono fatte nei modi ed ai prezzi seguenti da pagarsi anticipatamente all'Impresa:

1. Estirpamento dell'erba e semplice insabbiamento di tumulo, per caduna fossa di adulto . . . . L. 2 —
2. Id. come sopra per caduna fossa di infante . . . . . » 1,50
3. Provvista e piantamento con formazione di « bordura » di bosso (martello) lungo il perimetro della fossa, dello sviluppo di metri 4 circa, per caduna fossa di adulto . . . » 4 —
4. Id. come sopra, dello sviluppo di metri 3,40 circa, per caduna fossa di infante . . . . . » 3,50
5. Id. come sopra, attorno a fosse isolate eccedenti i metri 4 circa o 3,40 circa di cui ai numeri precedenti 3 e 4, od attorno alle sepolture, cadun metro lineare . . . » 1 —
6. Provvista e piantamento di piccole thuje od altri arbusti della stessa famiglia, per cadun arbusto . . » 1,25
7. Provvista e piantamento di caduna pianticella di rosa del Bengala . » 1 —
8. Id. id. di rosa thea . . . . » 2 —
9. Id. id. di rosa ibrida . . . . » 1,50
10. Id. id. di edera . . . . . » 0,75
11. Provvista e piantamento di crisantemi delle migliori qualità conosciute, caduna pianta, prezzo minimo . . . . . » 0,50

NB. Per crisantemi di pregio eccezionale, prezzi a convenirsi.

12. Manutenzione annua di fossa munita di « bordura » di bosso, di due thuje od arbusti consimili e di tumulo a perfetto insabbiamento L. 5 —
13. Manutenzione annua di aiuola di sepoltura privata nel Cimitero Generale:
    - *a*) da 2 a 6 fosse . . . . » 10 —
    - *b*) da 7 a 12 » . . . . » 15 —
    - *c*) da 13 a 18 » . . . . » 20 —
14. Solo piantamento di arbusti o pianticelle di fiori provvisti sul luogo dai privati, caduna pianta . . » 0,50
15. Guernizione per la durata di tre mesi con vasi di fioritura, comprese le cure necessarie per mantenerli in buono stato, per ciascun vaso » 2 —
16. Guernizione per la durata di un mese con vasi di fioritura, id. come sopra, per ciascun vaso . . . » 1 —
17. Guernizione annua con vasi di arbusti sempreverdi o simili, id. come sopra, per ciascun vaso . . . » 7 —
18. Guernizione per la durata di un mese, id. come sopra, per ciascun vaso . . . . . » 0,60
19. Retribuzione all'operaio con scala per appendere corone od altro . » 0,50
20. Trasporto di corone dall'ingresso del Cimitero alla sepoltura, compresa la loro collocazione a posto, per ogni corona . . . . . » 0,50

NB. — *a*) L'ornamentazione delle aiuole e la guernizione con vasi di fiori o di sempreverdi, è, in massima, lasciata alla scelta ed al criterio dell'impresario.

b) La guernizione coi vasi di fioritura è condizionata alla possibilità di effettuarla: mancando detti vasi, essi saranno rimpiazzati da vasi di arbusti sempreverdi e simili.

c) Al termine dell'impegno assunto, i vasi sono ritirati dall'impresario ed asportati dal Cimitero.

d) Per altri lavori o provviste di fiori, pianticelle, ecc., ad ornamentazione di sepolture o fosse, non contemplati negli articoli della tariffa precedente, verranno di volta in volta stipulati i relativi prezzi d'accordo tra l'impresario ed il richiedente e i prezzi stessi dovranno risultare sulle polizze del bollario.

e) In tutti i prezzi stabiliti in tariffa s'intende che è compresa ogni provvista, mano d'opera e spesa occorrente a dare ciascun lavoro, o provvista in opera ed in istato accettabile, escludendo così ogni possibilità nell'Impresario di pretendere aumento od indennità per mancanza di specificazione nella tariffa sopra descritta.

f) Nel corrispettivo per la manutenzione annua delle fosse e delle aiuole, di cui ai numeri 12 e 13 della presente tariffa, non è compreso il primo estirpamento dell'erba ed il primo insabbiamento di tumulo, di cui ai numeri 1 e 2 di questa tariffa.

SERVIZI E TARIFFE VARIE

Comando Legione Carabinieri — Via S.ª Croce, N. 4 — ☎ 6-95

Stazioni dei Reali Carabinieri.

Principale di Torino	Via S. Croce, 4	Stazione dipendente dalla Compagnia interna di Torino.
Monviso	Via Duchessa Jolanda, 9	Stazioni dipend. dalla Tenenza Po.
Barriera S. Paolo	» Monginevro, 55	
Borgo S. Secondo	» Amerigo Vespucci, 57	
Borgo S. Salvario	» Nizza, 129	
Po Sezione	» dei Mille, 48	
Barriera Casale	Corso Casale, 48	
Barriera Piacenza	Via Moncalieri, 202	
Lingotto	» Grugliasco, 4	
Superga	Superga (nella basilica)	
Scalo Porta Nuova	Via Gioberti, 42	Stazioni dipend. dalla Tenenza Dora.
Borgo Dora	Via Ponte Mosca, 14	
Dora Sezione	Corso S. Maurizio, 47	
Lucento	Strada Pianezza, 43	
Borgo S. Donato	Via Livorno, 5	
Moncenisio Sezione	» Santa Chiara, 52	
Borgo Regio Parco	Casa demaniale, 143	
Borgata Campidoglio	Via S. Rocchetto, 17	
Madonna di Campagna ...	Stradale di Lanzo, 273	
Borgo Vanchiglia	Corso Tortona, 14	
Tribunali	» Garibaldi, 42	
Palazzo Reale	Via della Zecca, 7 (int. del Palazzo Reale)	

Comando del Corpo Guardie Municipali — Corso Regina Margherita, N. 126
con servizio di guardia medica notturna.

Sezioni

I	*Municipio*	Via Corte d'Appello, 1, con servizio medico di beneficenza.
II	*Consolata*	Via Perrone, 3, con servizio medico di beneficenza.
III.....	*Vanchiglia*	Via Vanchiglia, 3, con servizio medico di beneficenza.
IV	*Borgo Nuovo*	Via Cavour, 16, con servizio medico di beneficenza.
V	*Valentino*	Corso Valentino, 5, con servizio medico di beneficenza.
VI	*Piazza d'Armi* . . .	Via Sagliano, 1, con servizio medico di beneficenza.
VII.....	*S. Donato*	Casa del Dazio, ex Barr. di Francia, con serv. med. di benef.
VIII ...	*Aurora*	Casa del Dazio dell'ex barriera di Milano, con servizio medico di beneficenza.
IX	*Borgo S. Paolo* . . .	Via Villafranca, 81, con servizio medico di beneficenza.
X	*Oltre Po*	Via Mancini, 12, con servizio medico di beneficenza.
XII	*Parco Valentino* + .	Angolo corsi Massimo d'Azeglio e Raffaello.
XIII....	**Madonna del Pilone* .	Strada di Casale, n. 192, con servizio medico di beneficenza.
XIV ...	*Nizza*	Via Nizza, 157 (ex casa del Dazio), con serv. medico di benef.
XV	**Mirafiori* + ...	Stradale Stupinigi, n. 948, con servizio medico di beneficenza.
XVI ...	**Pozzo di Strada* + . .	Stradale di Francia, n. 177, con servizio medico di beneficenza.
XVII...	**Lucento* + ...	Casa del Dazio dell'ex barriera del Martinetto.
XVIII.	**Mad. di Campagna* .	Stradale di Lanzo, n. 249, con servizio medico di beneficenza.
XIX....	**Bertoulla*	Strada Abbadia Stura, fraz. Barca, n. 344, con serv. med. di benef.
XX.....	*Camposanto* + ...	Cimitero generale.
XXI....	*Cavoretto* + ...	Via da Cavoretto a Moncalieri, n. 2, con serv. medico di benef.
XXII..	*Ponte Stura* + ...	Via San Germano 2 ang. corso Vercelli.
XXIII.	**Pilonetto*	Stradale di Moncalieri, n. 258, con servizio medico di beneficenza.
XXIV.	**Crocetta* + ...	Casa del Dazio dell'ex barr. di Orbassano, con serv. medico di benef.

Punti fissi delle Guardie Municipali.

Sez.
1. **Municipio,** via Garibaldi angolo via Genova.
   Via Garibaldi, ang. via XX Settembre.
   Piazza Castello, allo sbocco di via Po.
   Piazza Castello, allo sbocco di via Roma.
2. **Consolata,** v. Garibaldi, ang. v. Consolata.
   Via Cernaia e piazza S. Martino.
3. **Vanchiglia,** v. Po, angolo v. Rossini.
4. **Borgo Nuovo,** Via Roma, tra le p. S. Carlo e Carlo Felice.

Sez.
5. **Valentino,** c. Valentino, ang. v. Mad. Crist.
   Corso Vitt. Eman II, ang. via Nizza.
6. **Piazza d'Armi,** p. Solferino, ang. v. Cernaia.
   Corso Duca di Genova, ang. v. S. Secondo.
   Corso Vitt. Eman. II, ang. v. Sacchi.
7. **S. Donato,** via S. Donato.
8. **Aurora,** corso Ponte Mosca, in prossimità della stazione Torino-Lanzo.
9. Corso Ponte Mosca, angolo corso Emilia.
10. **Oltre Po,** piazza Gran Madre di Dio.

(*) Le Sezioni controsegnate da asterisco sono provviste di attrezzi per estinzione incendi e le Guardie stesse funzionano da pompieri; quelle controsegnate dalla croce di sanità (+) sono fornite di cassetta sanitaria pei soccorsi d'urgenza. Tutte le Sezioni di Guardie Municipali sono in comunicazione telefonica con l'Ufficio Centrale dei telefoni municipali presso la sede del Comando.

Pompieri Municipali.

Comando e Caserma Centrale — Corso Regina Margherita, N. 126.
1ª Caserma succursale. — Piazzale antica Barriera di Nizza.
(Sospesa l'istituzione in conseguenza della guerra).

☛ **NB.** Per le segnalazioni in caso d'incendio o di altro sinistro, vedi a pag. 233

Servizio bagagli stazioni di Porta Nuova e di Porta Susa.

1° *Servizio di Stazione:*
Per ogni collo di peso fino a 20 Kg. . . . . L. 0,15
Per ogni collo di peso superiore a 20 Kg. . . . . » 0,30
I bastoni e gli ombrelli consegnati insieme al bagaglio vengono trasportati gratuitamente.

2° *Servizio di presa e consegna a domicilio:*
Per ogni Kg. di bagaglio L. 0,02, con arrotondamento a 5 centesimi delle frazioni minori di centesimi 5.
Tassa minima per spedizione fino a 50 Kg. . . . . L. 0,75
Nella tariffa per il servizio a domicilio è compresa anche la tariffa per il servizio di stazione quando le due prestazioni hanno luogo senza soluzione di continuità.

Tariffa delle Guide pubbliche.

Per servizio di un'ora o frazione d'ora . . . . . L. 1 —
Per ogni ora in più o frazione d'ora . . . . . » 0 75
Per ogni giornata (dalle 9 alle 17) di 8 ore . . . . . » 6 —

Tariffa dei Facchini.

Per servizio di scorta da uno ad altro punto della città, senza interruzione . . . . L. 0,30
Per ogni mezz'ora di detto servizio . . . . . » 0,30
» » in più o frazione di mezz'ora . . . . . » 0,30
Pel recapito di una lettera o altro oggetto di peso inferiore a mezzo chilogrammo . . . » 0,30
Pel trasporto con carico inferiore a 15 chilogrammi . . . . . » 0,50
Pel trasporto da 15 a 50 chilogrammi . . . . . » 0,75
Pel trasporto con carro oltre i 50 fino a 100 chilogrammi . . . . . » 1,50
» » 100 » 200 » . . . . . » 2,25
» » 200 » 300 » . . . . . » 3,25
(compreso il nolo del carro, il carico, lo scarico e consegna a domicilio).
Per ogni giornata di lavoro di 10 ore . . . . . » 5 —
Per ogni ora di lavoro o comunque vincolata a servizio . . . . . » 0,75

Tariffa speciale pei servizi eseguiti nei limiti della zona esterna della Stazione di Porta Nuova, lato arrivi.

1. Trasporto con carico inferiore ai 15 chilogrammi . . . . . L. 0,25
2. » » da 15 a 50 chilogrammi . . . . . » 0,40
3. » oltre i 50 e fino ai 100 chilogrammi, con carro . . . . . » 1 —
   » » » » senza carro . . . . . » 0,75
4. » » 100 200 chilogrammi, con carro . . . . . » 1,25

Tariffa Spazzacamini.

	Capo	Garzone	Totale
Per un sol piano di discesa . . . . . L.	1 —	0,60	1,60
Per due piani di discesa . . . . . »	1,50	1 —	2,50
Per tre piani di discesa . . . . . »	1,90	1,30	3,20
Per ogni piano in più dei predetti . . . . . »	0,30	0,20	—

Nolo di spazzole ed altri arredi occorrenti per la pulitura di canne da camino strette o altrimenti inaccessibili allo spazzacamino . . . . . L. 0,50

Pesi pubblici.

1° Peso Piazza Emanuele Filiberto.
2° Peso di S. Salvatore (v. Nizza, Scalo P. V.).
3° Peso Foro Boario, Corso Vittorio Emanuele.

Lavatoi pubblici.

Corso Palestro, 13.
Via S. Francesco da Paola, rimpetto al n. 25.
Via Legnano, 3.
Angolo vie Nizza e Donizetti.
Via Fiochetto.
Via Pepice.
Via Santa Chiara, 88.
Borgo Crocetta, via Morosini, 71.
Piazza Donatello.
Borgata Monterosa, via Barbania, angolo via Agliè.
Regio Parco.

Ammazzatoio pubblico.

Sul corso Vittorio Emanuele II, tra i corsi Principe Oddone e Principi d'Acaja.

Mercati pubblici.

Mercato generale, piazza Emanuele Filiberto.
» **del bestiame,** ossia Foro Boario, in fondo al corso Vittorio Emanuele II, in prosecuzione dell'ammazzatoio.
» **degli erbaggi,** piazza Borgo Dora e piazza Giulio.
» **di frutta, erbaggi, pollame e uova,** piazza Madama Cristina.
» » » » » in Borgo S. Paolo, via Villafranca e Corso Peschiera.
» **di combustibili e foraggi,** piazzale della Casa Benefica.
» **dell'uva,** piazza Emanuele Filiberto.
» **dei fiori,** piazza Emanuele Filiberto.
» **dei bozzoli,** corso Vittorio Emanuele II, dalla piazza Carlo Felice al corso Re Umberto.
» **di granaglie,** Galleria Nazionale.
Tettoia Bodoni, piazza Bodoni (commestibili).

Bagni Municipali.

(Vedere più innanzi alla rubrica **Bagni**).

Cessi pubblici a pagamento (Cent. 10).

MUNICIPALI.

Corso Francia presso stazione di Rivoli.
Corso Massimo d'Azeglio presso il Castello del Valentino.
Giardino della Cittadella verso via Bertola.
Piazza Carlo Alberto dalla v. Principe Amedeo.
Piazza Castello, accanto al Palazzo Madama, presso la Stazione tramvie a vapore.
Piazzale del Camposanto.
Piazza Emanuele Filiberto, lato destro, d'incontro al corso Regina Margherita.
Piazza Madama Cristina, dalla via Berthollet.
Piazza Palazzo di Città (sotterraneo).
Piazza San Martino.
Via della Zecca, 1.
Via Principe Amedeo presso i portici della Piazza Vittorio Emanuele I.
Vie Garibaldi 16 e Bellezia 2.

PRIVATI.

Via Roma, galleria Geisser e via Bogino, 3, con gabinetto di toeletta, custodia biciclette, lucidatura delle scarpe, ecc.

Servizio Municipale di affissioni.

(Vedere più innanzi rubrica **Uffizi Municipali**).

Tariffa per il nolo delle barche sul Po.

dalle ore 6 all'ora dell'accendimento dei pubblici fanali.

Una barca senza rematore, per un'ora o frazione di ora	L. 1,50
Per ogni mezz'ora successiva o frazione di mezz'ora	» 0,75
Barca con rematore, per un'ora o frazione di ora	» 2,25
Per mezz'ora successiva o frazione di mezz'ora	» 1,20
Barca con due rematori, per un'ora o frazione di ora	» 2,70
Per mezz'ora successiva	» 1,50

Passaggi del Po in barca, stradale di Moncalieri, rimpetto al n. 225.

Tariffe a tassametro delle vetture pubbliche

VETTURE A CAVALLI.

Tariffa unica provvisoria, limitata al periodo di durata della guerra:

Per i primi 750 metri od 8 minuti di fermata	L. 1,20
Per ogni 250 metri successivi o per 4 minuti di fermata	» 0,10
Per ogni baule, valigia, ecc., non collocabile pel suo volume nell'interno della vettura	» 0,20
Per ogni servizio compiuto fra le 22,30 e le 6 è dovuto un supplemento fisso di	» 0,40

NB. A partire dal giorno 3 ottobre 1918 la tariffa per servizi delle vetture pubbliche a cavalli è aumentata del 100 % sui prezzi segnati dal tassametro, non compresi il prezzo iniziale di L. 1,20 ed i supplementi che rimangono invariati.

VETTURE PUBBLICHE AUTOMOBILI.

Tariffa provvisoria, limitata al periodo di durata della guerra.

Per servizi entro la soppressa cinta daziaria, diurni e serali, cioè dalle ore 6 alle 24:

Per i primi 800 metri od 8 minuti di fermata	L. 0,80
Per ogni 400 metri in più o 4 minuti di fermata	» 0,20
Per ogni baule, valigia, ecc., non collocabile pel suo volume nell'interno della vettura	» 0,20

Per servizi oltre la soppressa cinta daziaria, o per servizi notturni, cioè dalle ore 24 alle 6:

Per i primi 540 metri od 8 minuti di fermata	L. 0,80
Per ogni 270 metri successivi o per 4 minuti di fermata	» 0,20
Per ogni baule, valigia, ecc., non collocabile pel suo volume nell'interno della vettura	» 0,20

NB. Causa il rincaro della benzina e dei lubrificanti, i conduttori di automobili sono temporaneamente autorizzati ad esigere un supplemento del 100 % sull'importo dei servizi fatti in **1ª Tariffa** o **cumulativamente in 1ª e 2ª Tariffa.**

TASSE E IMPOSTE DIVERSE

Norme per i varii usi della carta bollata e delle marche da bollo.

Legge 19 luglio 1914, n. 694. Regi Decreti 12 ottobre 1915, n. 1510, 21 novembre 1915, n. 1643 e Decreti Luogotenz. 9 novembre 1916, n. 1525, 2 settembre 1917, n. 1460 e 27 febbraio 1919, n. 230.

Da L. 0,02

Per bollette o quietanze per pagamento di dazi di consumo, di contribuzioni dirette devolute allo Stato, alle Provincie, ai Comuni ed alle Camere di Commercio se d'importo inferiore a Lire 1.

Da L. 0,05

Per ricevute *ordinarie* da *oltre* Lire 5 sino a L. 10 (incluse); — per quietanze sui vaglia postali e telegrafici d'importo fino a L. 100; — per bollette o quietanze per pagamento di dazi di consumo, di contribuzioni dirette devolute allo Stato, alle Provincie, ai Comuni ed alle Camere di Commercio per gli importi da L. 1 a L. 10 inclusive; — per qualsiasi avviso d'affissione, d'affittamenti, *réclame* di prezzi presso negozianti e simili per i quali lo permetta lo spazio del foglio, entro i limiti di 25 decimetri quadrati; — per i conti d'importo non inferiore a una lira, dei ristoratori, trattorie, rosticcerie, caffè e qualsiasi altro simile esercizio; — per le citazioni per biglietto e le licenze per rilascio di beni immobili per finita locazione nei giudizi avanti i giudici conciliatori, per ogni foglio.

Da L. 0,10

Per ricevute *ordinarie* di somme *oltre* le L. 10 sino a L. 100; — per quietanze sui vaglia postali e telegrafici d'importo superiore a L. 100; — per quietanze sulle cambiali, assegni bancari, vaglia cambiari e fedi di credito degli Istituti di emissione; — per estratti o copie di conti o lettere di accreditamento od addebitamento; — per ricevute di documenti; — per avvisi stampati o manoscritti affissi in pubblico non eccedenti lo spazio di 70 decimetri quadrati; — per stampati per denunzie di successione e di contratti verbali d'affitto; — per citazioni *per biglietto* nei giudizi avanti le preture, i tribunali e le corti.

Da L. 0,20

Per ricevute *ordinarie* di somme da *oltre* L. 100 sino a L. 1000; — pei vaglia cambiari degli Istituti di credito (esclusi quelli di emissione) e dei privati banchieri fino a L. 100 inclusive; — per avvisi stampati o manoscritti affissi in pubblico di non oltre 1 mq.

Da L. 0,30

Per le copie delle *scritture private* da presentarsi all'Ufficio del Registro; — per ricevute *ordinarie* per somme da *oltre* L. 1000 sino a L. 5000; — pei vaglia cambiari degli Istituti di credito (esclusi quelli di emissione) e dei privati banchieri da *oltre* L. 100 sino a L. 1000; — per gli atti giudiziali avanti Conciliatori, e relative procure, nelle cause di valore non superiore a L. 30; — per avvisi stampati o manoscritti affissi in pubblico di oltre 1 mq.

Da L. 0,40

Per ricevute *ordinarie* di somme da *oltre* L. 5000 sino a L. 10000; — pei vaglia cambiari degli Istituti di credito (esclusi quelli di emissione) e dei privati banchieri da *oltre* L. 1000 sino a L. 5000.

Da L. 0,50

Per ricevute *ordinarie* di somme *oltre* L. 10000 e per ricevute senza determinazione di somme; — pei vaglia cambiari degli Istituti di credito (esclusi quelli di emissione) e dei privati banchieri da *oltre* L. 5000 sino a L. 10000.

Da L. 0,60

Per i vaglia cambiari degli Istituti di credito (esclusi quelli di emissione) e dei privati banchieri da *oltre* L. 10000.

Da L. 0,70

Per gli atti giudiziali avanti Conciliatori nei procedimenti di valore eccedenti le 30 e non le 50 lire.

Da L. 1,00

Per relazioni di perizie, avvisi d'asta; — per le liquidazioni, dimostrazioni, calcoli ed altri lavori dei liquidatori, ragionieri, geometri e curatori di fallimenti; — per le copie degli *atti pubblici* da presentarsi all'Ufficio del Registro; — per i certificati rilasciati dai ricevitori del Registro a richiesta di chi intende agire in giudizio o presso gli uffizi amministrativi e relativi a tutto ciò che a sensi della legge di registro e delle altre leggi per le tasse sugli affari è soggetto a denunzia; — per i certificati di denunciata successione destinati per le volture catastali; — per certificati, dichiarazioni, attestazioni ed altri simili scritti spediti dall'Autorità, dalle Amministrazioni e dai funzionari ad uffizi pubblici; — dalle Curie o cancellerie religiose e dai ministri di qualsiasi culto quando sono destinati *ad uso civile;* — per gli originali e per le copie delle offerte per componimento delle contravvenzioni ai regolamenti di polizia urbana e rurale; — per la compilazione di piani, tipi, disegni e modelli, dimostrazioni, calcoli ed altri lavori degli ingegneri, architetti, misuratori e periti (fino a 14 decimetri quadrati).

Da L. 1,35

Per i libretti di conto corrente; — per i libri copia-lettere; — per i registri a madre e figlia e gli altri atti concernenti le operazioni delle Società anonime e in accomandita per azioni e delle Società e Compagnie di assicurazioni, di che nell'art. 3 del R. Decreto 31 maggio 1916, n. 695, allegato *B;* — per i processi verbali e per gli atti d'istruttoria nelle cause avanti ai Giudici Conciliatori per somme eccedenti le L. 50; — per tutti gli atti del procedimento e tutti i provvedimenti di qualsiasi natura emanati dalle Commissioni arbitrali o dalla Commissione Cen-

trale nelle controversie intorno all'applicazione del Decreto Luogotenenziale 1° maggio 1916, n. 490 per gli impiegati delle aziende private richiamati in servizio militare; — per la legalizzazione delle firme dei pubblici funzionari ed ufficiali, degli esercenti professioni liberali sopra atti, certificati, copie ed estratti da usarsi fuori della giurisdizione territoriale della circoscrizione o del Comune di residenza di chi li ha firmati.

Da L. 2,00

Per qualsiasi *atto contrattuale*, sì in forma *privata* che *pubblica*, cioè scritture di Società, capitolazioni, locazioni, ecc.; — per cessione di magazzini, vendite di merci, ecc.; — per procure *generali*, e per ricevute *non ordinarie* per pagamento di capitale od altro, portato da atto pubblico o da scrittura privata o da sentenza; — per le attestazioni di notorietà fatte avanti le autorità municipali; — per le istanze e petizioni a Ministeri; — per la compilazione di piani, tipi, disegni e modelli, dimostrazioni, calcoli ed altri lavori degli ingegneri, architetti, misuratori e periti (da 14 a 20 decimetri quadrati); — per tutti gli atti in applicazione del Decreto Luogotenenziale 8 marzo 1917, n. 403 concernente le norme relative all'obbligo assunto dai proprietari di immobili urbani di provvedere al riscaldamento; — per le chiamate di causa nei giudizi civili e commerciali avanti le preture (tassa di bollo a carico della parte attrice o suo mandatario) e le Corti di Cassazione (tassa di bollo a carico di ciascun avvocato).

Da L. 3,00

Per tutti gli atti di *causa* o di volontaria *giurisdizione avanti Pretore*; — per le *procure speciali* o per liti *avanti Pretore*, ossia procure destinate ad un *solo motivo* e per qualsiansi consensi ed autorizzazioni volute dei genitori o coniugali; — per le istanze, petizioni, ricorsi, memorie ed atti in genere dei procedimenti in sede giurisdizionale avanti la Giunta Provinciale Amministrativa e Consigli di Prefettura, comprese le relative decisioni ed i provvedimenti di qualsivoglia natura anche non definitivi e le relative notificazioni; — per la compilazione di piani, tipi, disegni e modelli, dimostrazioni, calcoli ed altri lavori degli ingegneri, architetti, misuratori e periti (da 20 a 30 decimetri quadrati).

Carta speciale. — Per gli stati o certificati copie od estratti che si rilasciano dai conservatori delle ipoteche.

Da L. 4,00

Per tutti indistintamente gli atti avanti Tribunali (comprese le chiamate di causa nei giudizi civili e commerciali), e procure alle liti avanti Tribunali; — per gli atti e verbali di remissione di querela; — per le attestazioni di notorietà fatte avanti i Pretori.

Da L. 5,00.

Per i giudizi avanti alla Corte di Cassazione; — per le istanze, petizioni, ricorsi, memorie ed atti in genere dei procedimenti in sede giurisdizionale avanti il Consiglio di Stato e la Corte dei Conti, comprese le relative decisioni ed i provvedimenti di qualsivoglia natura anche non definitivi e le relative notificazioni.

Da L. 8,00

Per le chiamate di causa nei giudizi civili e commerciali avanti le Corti di Appello.

Tasse di bollo sugli avvisi e manifesti al pubblico.

(Legge, testo unico 6 gennaio 1918, n. 135).

Stampati e manoscritti su carta affissi al pubblico, compresi gli avvisi d'asta e di licitazione a tempo determinato, sì giudiziaria che volontaria.

1) Avvisi in genere destinati a rimanere affissi per 1 sol giorno.

Per ogni foglio di carta di dimensione:

non superiore a 25 decim. quadrati	L.	0,05
id. a 70 id.	»	0,10
id. ad 1 metro quadrato	»	0,20
superiore ad 1 metro quadrato	»	0,30

2) Avvisi in genere, destinati per la loro natura o per il loro contesto a rimanere affissi per più di 1 giorno.

Per ogni foglio di carta di dimensione:

non superiore a 25 decim. quadrati	L.	0,10
id. a 70 id.	»	0,20
id. ad 1 metro quadrato	»	0,40
superiore ad 1 metro quadrato	»	0,60

3) Avvisi illustrati con figure concernenti i pubblici spettacoli destinati a rimanere affissi per 1 sol giorno.

Per ogni foglio di carta di dimensione:

non superiore a 25 decim. quadrati	L.	0,10
id. a 70 id.	»	0,20
id. ad 1 metro quadrato	»	0,40
superiore ad 1 metro quadrato	»	0,80

4) Avvisi illustrati con figure concernenti i pubblici spettacoli e destinati per la loro natura o per il loro contesto a rimanere affissi per più di un giorno.

Per ogni foglio di carta di dimensione:

non superiore a 25 decim. quadrati	L.	0,20
id. a 70 id.	»	0,40
id. ad 1 metro quadrato	»	0,80
superiore ad 1 metro quadrato	»	1,20

NB. — Qualsiasi variante od aggiunta, comunque fatta agli stampati e manoscritti già esposti al pubblico, importa il pagamento di una nuova tassa, nella misura dovuta per l'intero affisso.

Sugli stampati o manoscritti contenenti più avvisi distinti per persone o ditte o imprese che vi hanno interesse, sono dovute tante tasse quanti sono gli avvisi, nella misura fissata per l'intiera superficie del foglio che li contiene.

Sugli stampati o manoscritti che si affiggono al pubblico, quando siano identici e vengano con unica richiesta presentati all'ufficio del bollo straordinario per essere bollati mediante il punzone in numero superiore a cento, è concessa la riduzione progressiva nel modo seguente:

Del quinto fino a mille esemplari, detratti i primi cento:

Di due quinti per ogni maggiore numero oltre i mille.

Avvisi, tabelle e targhe fatti mediante la pittura o con qualsiasi altro mezzo su materia diversa dalla carta.

1) Avvisi in genere.

Per ogni avviso di dimensione:

non superiore a 25 decim. quadrati	L.	0,50
id. a 50 id.	»	1 —
superiore a 50 decimetri quadrati: per ogni metro quadrato o frazione di metro quadrato	»	2 —

La tassa è annuale, vale per l'anno solare in cui è pagata e non può essere superiore a L. 100.

2) Avvisi luminosi ottenuti sia a mezzo di proiezioni intermittenti o successive sopra un trasparente od altro apparecchio, sia a mezzo di combinazioni di punti luminosi anche suscettibili di formare successivamente le diverse lettere dell'alfabeto nello stesso spazio, sia a mezzo di altro procedimento analogo, ed avvisi esposti a mezzo di palloni frenati.

Per ogni avviso di dimensione:

non superiore a 25 decim. quadrati	L.	1 —
id. a 50 id.	»	2
superiore a 50 decimetri quadrati: per ogni metro quadrato o frazione di metro quadrato	»	4 —

La tassa è annuale, vale per l'anno solare in cui è pagata e non può essere superiore a L. 200.

3) Tabelle e targhe concernenti o divieti di caccia, di affissione, di transito e simili, o la natura, la libertà e la sicurezza delle private proprietà.

Si applicano, a seconda dei casi, le tasse di cui ai numeri 1 e 2.

NB. — Gli avvisi dipinti su muri, pareti, steccati e simili, devono essere circoscritti da un poligono regolare, e la tassa è liquidata e percetta in ragione della superficie totale di esso.

Nel caso che l'avviso non sia in tal modo circoscritto, tutta la superficie è considerata per l'applicazione della tassa.

Se gli avvisi vengono denunciati in numero non inferiore a cento esemplari identici per dicitura, forma e dimensioni, è concessa la riduzione del 10 per cento sulla tassa corrispondente a cento avvisi.

Quando la denuncia si riferisca ad oltre cento avvisi, la riduzione da calcolarsi in misura unica, per tutti gli avvisi, è aumentata del 5 per cento per ogni centinaio completo, fino a che non si oltrepassi la riduzione massima del 40 per cento.

Per gli avvisi di identica dicitura e forma riguardanti una stessa ditta, quando l'importo della tassa non sia inferiore a L. 500, è concessa la riduzione del 10 per cento.

Quando l'importo sia superiore a L. 500 la riduzione è aumentata del 5 per cento per ogni L. 500 complete, fino a che non si oltrepassi la riduzione massima del 40 per cento.

Tassa di bollo sugli avvisi di pubblicità inseriti nei giornali, nelle pubblicazioni periodiche e in altre stampe.

Decreti Luogotenenziali 17 novembre 1918, n. 1847 e 22 dicembre 1918, n. 2003.

ART. 1. — È stabilita (a partire dal 1° febbraio 1919) una tassa di bollo sugli avvisi, gli annunzi, le notificazioni di qualsiasi natura che vengono inseriti a pagamento in giornali, riviste, guide, annunzi, orari, periodici di qualunque genere, libri, opuscoli ed altre stampe che si pubblichino nel regno.

La tassa si applica anche agli annunzi di nascita, fidanzamento, matrimonio o morte, nonchè alle corrispondenze private inserite nei giornali nella parte riservata alla pubblicità.

La tassa è a carico di chi richiede, ma deve esser riscossa da chi eseguisce l'inserzione e da questi versata all'erario.

ART. 2. — Sono esenti dalla tassa:

a) Gli avvisi che si pubblicano dai comuni, provincie, camere di commercio, opere pie ed altri pubblici stabilimenti od istituti, quando non riguardino la rispettiva amministrazione economica o patrimoniale;

b) Gli avvisi e programmi relativi a spettacoli, concerti, esposizioni, esercitazioni, corse, gare ed altri pubblici irattenimenti;

c) Gli avvisi relativi a funzioni di culto;

d) Le notificazioni giudiziarie e le altre pubblicazioni che a termini delle leggi civili e commerciali si debbono fare nella *Gazzetta ufficiale*, nel *Foglio degli Annunzi legali*, nel *Bollettino ufficiale delle Società per azioni*, od in altri periodici.

ART. 3. — La tassa è proporzionale al costo dell'inserzione, valutata in base alle tariffe stabilite da ciascun giornale, rivista, periodico o pubblicazione, in rapporto alle sue varie rubriche o sedi.

Tali tariffe, nei giornali e nei periodici che si pubblicano almeno una volta la settimana, devono essere riprodotte in ogni numero, ed è vietato alle amministrazioni di esigere prezzi superiori a quelli nelle tariffe medesime stabiliti.

Dei ribassi di tariffa accordati mediante convenzioni speciali, non è tenuto conto agli effetti della liquidazione della tassa.

Per le pubblicazioni diverse da quelle indicate nel secondo comma del presente articolo non è fatto obbligo di pubblicare le tariffe, ma queste dovranno essere dai rispettivi editori notificate all'Ufficio del Registro competente.

ART. 4. — La tassa è stabilita nella seguente misura.

Se il costo dell'inserzione:

non supera L. 10, L. 0,10;
supera L. 10 e non L. 50, L. 0,25;
» » 50 » » 100, » 0,50;
» » 100 » » 250, » 1,00;
» » 250 » » 500, » 5,00;
» » 500, L. 10.

ART. 5. — Nei cinque giorni successivi ad ogni decade del mese, l'editore di giornali quotidiani, o l'assuntore, per regolare contratto, del servizio di pubblicità, deve presentare all'Ufficio del Registro la denuncia datata e sottoscritta delle inserzioni fatte nella decade precedente in ciascun numero dei giornali medesimi.

Tale denuncia indicherà, per ognuna delle categorie di prezzi determinate nell'articolo precedente, il numero delle inserzioni e l'ammontare della tassa corrispondente.

Le denuncie debbono essere accompagnate da un esemplare di ciascuno dei numeri del giornale pubblicato nella decade.

Per i periodici non quotidiani e per le riviste, la presentazione della denuncia è mensile e deve, a cura delle persone indicate nel primo comma del presente articolo, essere fatta nei primi cinque giorni di ciascun mese, con le indicazioni prescritte nel comma secondo e col corredo d'un esemplare dei numeri pubblicati nel mese precedente.

Quando il periodico o la rivista si pubblichi a periodi più lunghi di un mese, e per i libri, opuscoli ed altre stampe contemplate nel primo comma dell'art. 1°, la denuncia, corredata di una copia della pubblicazione, deve essere presentata entro i dieci giorni successivi alla presentazione fatta all'ufficio del procuratore del Re delle tre copie prescritte dalla legge 7 luglio 1910, n. 432.

In base alle risultanze della denuncia sarà immediatamente eseguito il pagamento della tassa, salvo l'obbligo dei supplementi ed il diritto ai rimborsi che dipendano da eventuali errori di calcolo.

L'Ufficio del Registro rilascia separata quietanza della tassa per ogni denuncia.

ART. 6. — Per le riviste e per i periodici che non si pubblichino più di una volta alla settimana e che abbiano compiuto un anno di vita

(e, per il Decreto Luogotenenziale 22 dicembre 1918, n. 2003, anche pei periodici che si pubblichino più di una volta alla settimana in comuni di popolazione inferiore ai 150.000 abitanti, o che dimostrino di avere una tiratura inferiore alle 10.000 copie), l'amministrazione finanziaria potrà, sulla base dei risultati di un trimestre, addivenire a convenzioni di abbonamento annuale con gli editori o con le imprese assuntrici della pubblicità.

In tali casi la tassa deve essere pagata a rate mensili anticipate.

ART. 7. — Le singole contravvenzioni alle disposizioni dell'art. 3 circa la pubblicazione delle tariffe, o la loro notificazione all'Ufficio del Registro, e circa la percezione di prezzi superiori a quelli indicati dalle tariffe, e le contravvenzioni al disposto dell'art. 5, circa l'obbligo della denuncia, sono punite con una pena pecuniaria di L. 100.

Il ritardo di oltre dieci giorni ad eseguire il pagamento della tassa, è punito con una pena pecuniaria eguale al 10 per cento delle somme non versate.

Tasse di bollo per gli atti principali.

(Legge, testo unico, 6 gennaio 1918, n. 1351).

Per le cambiali vedi a pag. 268.

Ricevute e quietanze ordinarie (1)
- Per somme da oltre L. 5 a L. 10 (2) L. 0 05
- Oltre L. 10 sino a L. 100 . . » 0 10
- » » 100 » » 1000 . . » 0 20
- » » 1000 » » 5000 . . » 0 30
- » » 5000 » » 10000 . . » 0 40
- » » 10000 e per le ricevute senza determinazione di somma . . . . » 0 50

Quietanze sui vaglia cambiari e fedi di credito degli Istituti di emissione . » 0 10

Quietanze sugli assegni bancari . . » 0 20

Quietanze sui vaglia postali e telegrafici » 0 05

Attestati e certificati di autorità, amministrazioni e uffici pubblici . . . . » 1 —

Estratti o copie autentiche di atti in genere . . . . . L. 3 —

Stampati o manoscritti affissi al pubblico e avvisi d'asta e di licitazione:
- Per ogni foglio di carta di non oltre 25 decimetri quadrati . . . » 0 05
- Id. id. di non oltre 70 decimetri quadrati . . . . . » 0 10
- Id. id. di non oltre 1 mq. . . » 0 20
- Id. id. superiore a 1 mq. . . » 0 30

(*V. a pag.* 262: **Tasse di bollo sugli avvisi al pubblico**).

Certificati d'esistenza in vita (3), morte, o di cittadinanza, di medici ed altri professionisti o periti . . . . . » 1 —

Fedi di battesimo o qualunque attestato rilasciato dalla Curia ecclesiastica . L. 1 —

Istanze, petizioni o relazioni a Municipi, Prefetture, Intendenze, ecc. (carta bollata obbligatoria) . . . . . L. 1 —

Istanze e petizioni a Ministeri ed Amministrazioni centrali. . . . . » 2 —

Scritture private portanti contratti d'ogni specie, scioglimento di contratti, obbligazioni, liberazioni, consensi e simili stipulazioni o contenenti descrizioni, constatazioni o inventari atti a far prova fra le parti sottoscritte (carta bollata obblig.) » 2 —

Scritture private, contenenti vendite o anche promesse di vendite obbligatorie per ambo le parti: *a*) di merci, macchine ed altri prodotti industriali, che nel commercio esercitato dal fabbricante o venditore sono destinati alla rivendita; *b*) di bestiame o prodotti dell'industria agraria od armentizia, anche fra non commercianti . . . . . » 0 30

Procure speciali per atti o contratti . » 3 —

Consensi o autorizzazioni dei genitori ed ascendenti in favore dei discendenti e del marito in favore della moglie . » 3 —

Libro giornale, libro degli inventari, di società commerciali e tutti quelli di cui all'art. 140 del Codice di commercio per ogni foglio di quattro facciate . . » 0 10

Per la prima vidimazione del libro giornale e del libro inventari, dei libri di società commerciali è dovuto un diritto fisso di » 4 —

(1) Per *ricevuta ordinaria* si intende ogni nota, atto o scritto a qualunque titolo rilasciato per liberazione, e portante quietanza totale o parziale, per pagamento, compensazione o accreditamento; ogni dichiarazione scritta o impressa con stampiglia di *pagato, saldato, annullato, bilanciato, discaricato, pareggiato* o altra equivalente, solita a significare pagamento di denaro; ogni lettera o cartolina con la quale si accerta ricevimento di denaro, a saldo totale o parziale di un debito (Art. 13 Legge 4 luglio 1897, n. 414).

Per le ricevute ordinarie che si rilasciano allo Stato, la tassa è a carico del creditore, sempre quando le medesime non riflettano il Debito Pubblico, o non siano rilasciate da sott'ufficiali di terra o di mare, da guardie di finanza, di pubblica sicurezza, o carcerarie, o da operai delle manifatture dello Stato. In ogni altro caso è a carico del debitore, cui gravano le spese del pagamento (art. 1250 Cod. civ.) ed a cui giova la quietanza.

Nei pagamenti sopra mandato collettivo, la tassa è applicata per ciascun avente diritto (art. 12 Legge 14 luglio 1887, n. 4702).

A norma dell'art. 25 Legge 23 aprile 1911, n. 509, per ogni quietanza o ricevuta ordinaria in contravvenzione sono applicate due distinte penali di L. 24 caduna: una a carico esclusivo di chi rilascia, ed una a carico esclusivo di chi riceve il documento irregolare.

Però l'art. 2 del Decr. Luog. 30 gennaio 1916, n. 100, limita la responsabilità per le contravvenzioni agli atti assoggettati alle tasse di bollo di quietanza stabiliti dall'art. 34 del R. Decr. 12 ottobre 1915, n. 1510, solo alla parte che ha rilasciato il documento in contravvenzione, a condizione però che chi lo ha ricevuto lo presenti all'Ufficio del Registro per la regolarizzazione col pagamento della tassa dovuta, entro il termine perentorio di un mese dalla data del rilascio.

(2) Per somme inferiori a L. 5 non è dovuta veruna tassa fin dall'origine. In caso di giuridico uso della quietanza, essa soggiace alla tassa di cent. 5 se la somma indicata non formi acconto o residuo di maggiori somme o valori, e di cent. 10 se ne forma acconto o residuo.

Le ricevute delle Compagnie d'assicurazioni per somme inferiori a L. 5 sono soggette al bollo di L. 0,05.

(3) I certificati d'esistenza in vita che si devono produrre per il pagamento delle pensioni a carico dello Stato, delle provincie, delle pubbliche amministrazioni e di beneficenza sono esenti dalla tassa di bollo, salvo quando occorra farne uso a termine dei primi 3 capoversi dell'art. 4, Legge sul bollo 4 luglio 1897, n. 414 (Decreto Luogotenenziale 26 novembre 1916, n. 145).

Per le successive vidimazioni annuali del libro giornale (tassa di concessione governativa) . . . . . L. 2 70

Copialettere, fino a 400 pagine . . . » 1 35
» oltre le 400 pagine, per ogni 100 pagine numerate o frazione . . » 0 40

Libretti conto corrente (non oltre 5 fogli) » 1 35
» » (per ogni f. in più) » 0 25

Registro degli impresari di vetture pubbliche, degli albergatori per l'iscrizione delle persone e simili esercenti . . » 1 —

Estratti dei libri di commercio, certificati conformi da notaio, con dichiarazione che sono destinati unicamente alla produzione in giudizio, come mezzo di prova, da parte del commerciante cui i libri appartengono per ogni foglio . . . . . » 2 —

Copie od estratti dei libri dello stato civile da chiunque tenuti: per ogni foglio » 1 —

Certificati, processi verbali, istanze, dichiarazioni, atti di notorietà, affissi di pubblicazione per matrimonio, ed ogni altro atto, in originale od in copia, riguardante lo stato civile: per ogni foglio . . » 1 —

Certificati di esistenza in vita, di cittadinanza ed altri relativi allo stato e alla condizione di persone: per ogni foglio » 1 —

Licenze, certificati, permessi, assensi, dichiarazioni ed estratti dei registri, rilasciati dalle autorità di pubblica sicurezza: per ogni foglio . . . . . » 1 —

Istanze, petizioni e ricorsi in via amministrativa o stragiudiziale:

a) ai Ministeri, ai Comitati ed alle Commissioni costituite presso i Ministeri, al Consiglio di Stato, alla Corte dei Conti ed alla Corte di Cassazione: per ogni foglio . . . . . L. 2 —

b) all'Amministrazione del debito pubblico, a quella della Cassa depositi e prestiti e degli Istituti di previdenza ed agli altri uffici governativi, ai Comitati ed alle Commissioni costituite presso i detti uffici, alle Commissioni del gratuito patrocinio ed alle pubbliche amministrazioni: per ogni foglio . . . . . » 1 —

c) per l'esecuzione delle volture nei catasti: per ogni voltura . . . . » 1 —

Certificati, dichiarazioni, attestazioni, permessi ed altri simili atti spediti da autorità, amministrazioni, funzionari ed uffici pubblici, qualunque sia lo scopo cui sono diretti: per ogni foglio . . . . . » 1 —

Certificati, dichiarazioni ed attestati spediti dalle curie o cancellerie religiose e dai ministri di qualsiasi culto, quando siano destinati ad usi civili: per ogni foglio » 1 —

Certificati rilasciati dai ricevitori del registro a richiesta di chi intende agire in giudizio o presso gli Uffici amministrativi e relativi a tutto ciò che, ai sensi della legge di registro e delle altre leggi per le tasse sugli affari è soggetto a denunzia: per ogni foglio . . . . . » 1 —

Tipi, disegni, modelli, piani, dimostrazioni, calcoli ed altri lavori degli ingegneri, architetti, misuratori e periti. — Liquidazioni, dimostrazioni, calcoli ed altri lavori dei liquidatori e ragionieri:

per ogni foglio di dimensione non superiore a decimetri quadrati 14 . . . » 1 —

quando la dimensione supera:

14 e non 20 decimetri quadrati . . » 2 —

20 e non 30 » » . . L. 3 —

30 decimetri quadrati (Atti da bollarsi prima che siano firmati, con tassa separata per ogni foglio) . . . . . » 5 40

Fino a 14 decim. quadrati è facoltativo l'uso della carta bollata.

Per gli altri atti di maggiori dimensioni le marche da bollo devono annullarsi con la sola data o col timbro dell'Ufficio del Registro.

Per la trascrizione nel registro delle società commerciali contemplata dagli art. 90 e 91 del Cod. di commercio e dagli art. 2, 7 e 8 del R. D. 27 dic. 1882, n. 1139, si dovranno pagare i seguenti diritti fissi:

Per la trascrizione di una società in nome collettivo o in accomandita semplice . . . . . » 20 —

Per la trascrizione di società in accomandita per azioni e di società anonime . . . . . » 50 —

Atti giudiziali nelle cause dei **Conciliatori** e relative procure:

a) Da cent. 30 nei procedimenti di valore non superiore a L. 30;

b) Da cent. 70 nei procedimenti di valore eccedente le 30 e non le 50 lire;

c) Da L. 1,35 nei procedimenti di valore eccedente le 50 lire.

Citazioni per biglietto e licenze per rilascio di beni immobili per finita locazione nei giudizi avanti i giudici conciliatori, per ogni foglio . . . . . » 0 05

Atti giudiziali nelle cause dei **Pretori** e relative procure . . . . . » 3 —

meno gli atti di sfratto per finita locazione . . . . . » 0 70

Atti di notorietà formati avanti i Pretori in materia diversa dallo stato civile: per ogni foglio . . . . . » 4 —

Decreti emessi dai Pretori nei procedimenti per le contravvenzioni (oltre l'addizionale del 5 % per ogni persona condannata) » 10 —

Atti giudiziali di competenza dei **Tribunali** e delle **Corti d'Appello** e relative procure » 4 —

meno gli atti dei procedimenti di stima per le tasse di registro . . . » 3 —

Atti di desistenza da querela. . . . » 10 —

Atti avanti le **Corti di Cassazione** in materia civile . . . . . L. 5 —

Atti della **Giustizia amministrativa.** (Art. 17, legge 13 luglio 1911, n. 720; art. 10 R. D. 12 ottobre 1915, n. 1510; All. *C*; art. 7 D. L. 9 novembre 1916, n. 1525, All. *C*):

1) Istanze, petizioni, ricorsi principali ed incidentali, memorie, decisioni, provvedimenti di qualsivoglia natura, anche non definitivi ed atti in genere dei procedimenti in sede giurisdizionale, comprese le relazioni delle notificazioni, da chiunque eseguite avanti:

a) il Consiglio di Stato e la Corte dei conti: originali e copie, per ogni foglio » 5 —

b) la Giunta provinciale amministrativa ed il Consiglio di Prefettura: originali e copie, per ogni foglio . . . » 3 —

2) Atti dei procedimenti riflettenti le tasse locali: originali e copie, per ogni foglio . . . . . » 1 —

Atti avanti le **altre giurisdizioni speciali.** (Art. 19, n. 20, Legge 13 settembre 1874, n. 2077; art. 7 D. Luog. 9 novembre 1916, n. 1525, All. *C*):

Sentenze, decreti, atti, dichiarazioni e provvedimenti di giurisdizione conten-

ziosa e volontaria davanti a qualsiasi altro tribunale collegiale, Consiglio o Corte o Comitato, firmati da qualsivoglia giudice, avvocato, procuratore, notaio delegato, perito, cancelliere, ufficiale giudiziario o dalle parti, incominciando dall'atto di citazione o dal ricorso sino al compimento della causa ed all'esecuzione dei provvedimenti anzidetti: originali e copie, per ogni foglio . . . . . L. 2 —

Atti dei giudizi dinanzi al **Collegio dei probiviri.** (Art. 19, n. 30 Legge 4 luglio 1897, n. 414; art. 7 D. Luog. 9 novembre 1916, n. 1525. All. *C*; art. 11 R. D. legislativo 12 ottobre 1915, n. 1510, All. *C*):

Copie dei verbali di conciliazione formati avanti il Collegio dei probi-viri, di che nella legge 15 giugno 1893, n. 295, quando il verbale ponga in essere una convenzione per un valore superiore a L. 200, o per un valore indeterminato, o quando l'obbligazione relativa non rimanga estinta col verbale medesimo: per ogni foglio . . . . . » 2 —

Atti dei **Giudizi arbitrali.** (Art. 16 e 18 Legge 14 lugl. 1911, n. 720; art. 10, ultimo comma, R. D. legislativo 12 ottobre 1915, n. 1510, Allog. *C*; art. 7 D. L. 9 nov. 1816, n. 1525, Allog. *C*):

1) Compromessi, istanze, comparse che si presentano dalle parti agli arbitri; provvedimenti e decisioni emessi dai medesimi:

originali e copie, per ogni foglio:

a) se il valore della causa è di competenza del conciliatore . . . L. 1 —
b) se di competenza del pretore » 3 —
c) se di competenza del tribunale » 4 —

2) Memorie presentate agli arbitri e svolgimento delle comparse:

per il primo foglio di un solo esemplare:

a) se il valore della causa è di competenza del pretore . . . . . » 3 —
b) se di competenza del tribunale » 4 —

Proprietà industriale. - Privative industriali:

a) Attestato di privativa:

Tassa proporzionale da pagarsi per una sola volta al momento della presentazione della domanda della privativa in ragione del numero degli anni per cui questa è chiesta:

per ciascun anno . . . . . » 11 50

Tassa annuale:

per ciascuno dei primi tre anni (1°, 2° e 3°) . . . . . » 46 —
per ciascuno dei successivi tre anni (4°, 5° e 6°) . . . . . » 74 75
per ciascuno dei successivi tre anni (7°, 8° e 9°) . . . . . »103 50
per ciascuno dei successivi tre anni (10°, 11° e 12°) . . . . . »132 25
per ciascuno dei rimanenti tre anni (13°, 14° e 15°) . . . . . »161 —

b) Attestato completivo . . . . » 23 —
c) Attestato di riduzione . . . . » 46 —
d) Attestato di prolungamento . . » 46 —
e) Copia di attestato sottoscritta dall'Ufficio incaricato e rilasciata agli interessati:

per ogni copia oltre la prima . . » 17 25

f) Pubblicazione del trasferimento di diritti di privativa . . . . . » 5 75

g) Reclamo contro il rifiuto o la sospensione del rilascio dell'attestato di privativa. (A titolo di deposito deve versarsi la somma di L. 50, da restituirsi in caso di accoglimento del ricorso).

Marchi e distintivi:

a) Attestato del deposito del marchio od altro segno distintivo dei prodotti di una industria o di un commercio o degli animali di una razza:

per ciascun segno o marchio distintivo . . . . . L. 46 —

b) Trascrizione della dichiarazione da parte dell'avente causa o del successore industriale o commerciale di voler conservare il marchio del loro autore » 2 —

c) Registrazione internazionale di marchi di fabbrica o di commercio da operarsi col mezzo dell'Ufficio speciale della proprietà industriale:

per ogni marchio . . . . . » 69 —
per ogni marchio, oltre il primo, di cui sia richiesta la registrazione contemporaneamente dallo stesso titolare . » 34 50

Disegni e modelli di fabbrica:

a) Attestato di privativa per nuovi disegni e modelli:

per ogni attestato . . . . . » 11 50

b) Trascrizione della dichiarazione emessa dai successori od aventi causa di voler conservare la privativa del loro autore, di che alla lettera *a*).

c) Copie dell'attestato:

per ogni copia oltre la prima . L. 11 50

d) Reclamo contro il rifiuto o la sospensione del provvedimento richiesto. (A titolo di deposito deve versarsi la somma di L. 50, da restituirsi in caso di accoglimento del ricorso).

Diritti di autore.

Dichiarazione di riserva dei diritti di autore sopra una determinata opera:

per ciascuna opera . . . . . » 2 50

Se la dichiarazione si riferisce alle opere periodiche ed alle raccolte indicate nella seconda parte dell'art. 24 della legge 19 settembre 1882, n. 1012, oltre alla tassa di L. 2,50, all'atto in cui viene presentata la dichiarazione, è da pagarsi altra eguale tassa in ciascuno degli anni successivi all'atto del deposito della parte pubblicata nel corso dell'anno, finchè la tassa per ogni opera non abbia raggiunto la somma di L. 11,50.

TARIFFA SPECIALE.

Note o conti sia di trattoria, osteria, caffè e di altri esercizi pubblici, sia dei circoli (*Clubs*). — D. L. 2 sett. 1917, n. 1460 . L. 0 05

Biglietti di scommesse: biglietti venduti ai giuocatori dai totalizzatori, dagli allibratori (*bookmakers*) e da altri autorizzati tenitori di scommesse nelle corse, nelle regate, nei giuochi di palla e pallone ed in altre simili gare. (R. D. 22 ottobre 1914, n. 1152 e D. L. 22 marzo 1917, n. 592):

per ogni cento lire dell'importo versato dal giuocatore . . . . . » 2 —

Biglietti per spettacoli nei cinematografi, concerti di musica vocale o strumentale, di varietà, esposizioni artistiche o industriali, giuochi, esercizi o gare di qualsiasi natura, caffè-concerti, nei ridotti e casini delle stazioni balneari ed idroterapiche, ecc. (Decr. Luog. 4 gennaio 1917, n. 5; 13 maggio 1917, n. 736; 17 genn. 1918, n. 31).

Per ogni rappresentazione e per ogni persona:

quando il prezzo, compresa la tassa, non supera cent.mi 15 . . . . . L. 0 05
quando il prezzo, non compresa la tassa, supera:
cent.mi 15 e non cent.mi 50 . » 0 05
cent.mi 50 e non una lira . . » 0 10
una lira e non due lire . . . » 0 20
due lire e non tre lire . . . » 0 40
tre lire e non quattro lire . . » 0 60
quattro lire e non cinque lire . » 0 80
cinque lire e non sette lire . » 1 20
sette lire e non dieci lire . . » 2 40
dieci lire e non venti lire . . » 3 60
venti lire . . . . . » 5 —

Biglietti speciali per accesso ai palchi, barcacce e simili reparti a più posti:

Per ogni rappresentazione, indipendentemente dal numero dei posti occupati:

quando il prezzo del palco, barraccia e simili reparti, non compresa la tassa, non supera tre lire . . . . » 0 60
supera tre lire e non cinque lire » 1 20
supera cinque lire e non dieci lire » 2 40
supera dieci lire e non venti lire » 3 60
supera venti lire . . . . . » 5 —

Profumerie e specialità medicinali (D. L. 9 novembre 1916, n. 1525; 22 febbraio 1917, n. 247; 11 ottobre 1917, n. 1654).

Scatole, pacchetti, bottiglie, vasi, fiale od altri involucri o recipienti contenenti:

a) essenze, estratti, acqua per toeletta cosmetici, vaselina, petroli ed olii da capelli, dentifrici, paste da denti, saponi anche non profumati ed antisettici ed ogni altra simile sostanza o articolo usato o applicato come profumo o cosmetico, fabbricato od importato nel Regno per esservi venduto:

per esservi venduta anche a mezzo di persone non autorizzate all'esercizio di farmacia:

per ogni oggetto:

Quando il prezzo (tassa non computata) supera cent. 20 e non 50 . . L. 0 05
Quando il prezzo (tassa non computata) supera cent. 50:
per ogni lira o frazione di lira » 0 10

b) medicinali preventivamente confezionati, come pastiglie, pillole, granelli, capsule, fialette per iniezioni, vini, sciroppi, elisiri, sali di acque minerali, olii emulsionati ed ogni altra simile specialità usata od applicata come medicamento, che sia fabbricata od importata nel Regno per esservi venduta:

Gemme, gioielli e cose preziose. (Decr. Luog. 15 aprile 1917, n. 734 e 13 maggio 1917, n. 735).

Vendita al pubblico di gemme, gioielli, perle, vasellami e posaterie d'oro o d'argento, orologi d'oro e in genere di oggetti confezionati con metalli preziosi.

Per ogni 100 lire del prezzo di vendita di ciascun oggetto:

Quando il prezzo, non compresa la tassa non supera L. 100 . . . . . » 3 —
Quando il prezzo, non compresa la tassa, supera:
L. 100 e non L. 1000 . . . . » 6 —
L. 1000 e non L. 5000 . . . . » 9 —
L. 5000 . . . . . » 12 —

NB. Sotto pena di multa, le marche da bollo per ricevute ordinarie debbono essere annullate soltanto dalla firma, e tutte le altre per esposizione di disegni e per gli avvisi stampati e manoscritti su carta debbono essere assolutamente annullate dalla sola data, esclusa qualunque altra scritturazione, o dall'Ufficio del Registro.

Avvertenza. – Sono esenti dalle tasse di bollo anche in caso di uso, i processi verbali, le deliberazioni e tutti gli atti strettamente necessari alla costituzione dei Consigli di famiglia e di tutela dei minori e degli interdetti ed alle nomine, dispense, rimozioni e surrogazioni dei tutori, protutori, consulenti e curatori anche speciali. Detta esenzione si estende, anche in sede di volontaria giurisdizione, alle omologazioni di quelli fra gli atti qui indicati che per legge devono esser omologati.

Tasse di bollo sulle sentenze e per legalizzazione di firme.

(Regi Decreti 15 novembre 1914, n. 1259 e 19 novembre 1914, n. 1290).

Dal 1° gennaio 1915 per tutte le sentenze definitive *in materia civile e commerciale*, indipendentemente dalle vigenti tasse di bollo e registro, fu stabilita una speciale tassa di bollo nella seguente misura, come da R. Decreto 15 novembre 1914, n. 1259:

L. 3 sulle sentenze di Pretura quando siano di valore eccedente le L. 300;

L. 5 sulle sentenze di Tribunale, di Corte d'Appello e di Cassazione nelle cause in cui l'obbietto della controversia è di valore indeterminato o quando esso non supera le L. 5000;

L. 10 nelle cause di valore oltre le L. 5000 e fino a L. 50,000;

L. 20 nelle cause di valore superiore a L. 50,000.

— Su provvedimenti *in materia di volontaria o onoraria giurisdizione* emessi dalle Preture, Tribunali e Corti d'Appello è stabilita pure dal 1° gennaio 1915 una speciale tassa di bollo nella seguente misura, ai sensi del predetto R. Decreto 15 novembre 1914, n. 1259:

L. 2 per i provvedimenti di valore indeterminato o non superiore alle L. 5000;

L. 5 per quelli di valore oltre le L. 5000 fino a L. 50,000;

L. 10 per quelli di valore oltre le 50,000 lire.

— Un R. Decreto 19 novembre 1914, n. 1290, stabilisce, poi, che le firme dei pubblici funzionari ed ufficiali e degli esercenti professioni liberali sopra atti, certificati, copie ed estratti da usarsi fuori della giurisdizione territoriale della circoscrizione o del Comune di residenza di chi li ha firmati vanno legalizzati col pagamento della tassa di L. 1,35.

Una circolare 16 gennaio 1915 del Ministero delle Finanze limita, però, l'applicazione di questo R. Decreto solo nei casi preveduti dall'art. 5 (firme dei funzionari governativi non aventi giurisdizione territoriale che, per esser efficaci fuori del Comune nel quale vengono apposte, devono esser legalizzate dal prefetto o dal presidente del Tribunale) e dall'art. 7 comma primo (firme dei funzionari dell'ordine giudiziario e degli ufficiali giudiziari che devono esser legalizzate rispettivamente dai pretori o dai capi dei collegi giudiziari presso cui i funzionari ed ufficiali suddetti esercitano le loro funzioni).

Tasse di bollo sulle Cambiali ed altri Effetti o Recapiti di commercio.

(Decreti Luogotenenziali 31 agosto 1916, n. 1090, 1° ottobre 1916, n. 1358 e 9 novembre 1916, n. 1525).

A datare dal 1° gennaio 1917 le cambiali, gli effetti o recapiti di commercio contemplati nell'art. 3, secondo capoverso, della legge 4 luglio 1897, n. 414 (testo unico), e le fatture accettate con obbligo di pagamento a termine, sono soggette ad una tassa di bollo, comprensiva di decimi ed addizionale, graduata nelle misure seguenti, come dall'allegato *F*, art. 3° (Aggiunte e modificazioni alle leggi sulla tassa di bollo) al Decreto Luogotenenziale 31 agosto 1916, n° 1090:

a) fino a L. 100, centesimi 10 (tassa minima);

b) da oltre L. 100 fino a L. 1000, per ogni 100 lire o frazione di 100 lire, centesimi 10;

c) da oltre L. 1000 fino a L. 5000, per ogni 500 lire o frazione di 500 lire, centesimi 50;

d) da oltre L. 5000, per ogni 1000 lire o frazione di 1000 lire, L. 1 —.

Per le cambiali *con scadenza superiore a sei mesi* e per quelle *in bianco* le tasse suddette sono raddoppiate.

Esempio:

		fino a 6 mesi	oltre i 6 mesi od in bianco
Fino a . . .	L. 100	0.10	0.20
Da oltre L. 100 a	L. 200	0.20	0.40
» » 200	» 300	0.30	0.60
» » 300	» 400	0.40	0.80
» » 400	» 500	0.50	1 —
» » 500	» 600	0.60	1.20
» » 600	» 700	0.70	1.40
» » 700	» 800	0.80	1.60
» » 800	» 900	0.90	1.80
» » 900	» 1000	1 —	2 —
» » 1000	» 1500	1.50	3 —
» » 1500	» 2000	2 —	4 —
» » 2000	» 2500	2.50	5 —
» » 2500	» 3000	3 —	6 —
» » 3000	» 3500	3.50	7 —
» » 3500	» 4000	4 —	8 —
» » 4000	» 4500	4.50	9 —
» » 4500	» 5000	5 —	10 —
» » 5000	» 6000	6 —	12 —
» » 6000	» 7000	7 —	14 —
» » 7000	» 8000	8 —	16 —
» » 8000	» 9000	9 —	18 —
» » 9000	» 10.000	10 —	20 —

e così di seguito con la progressione indicata alla lettera *d*).

Oltre alla suddetta tassa di bollo, le cambiali sono soggette, in forza del R. D. 12 ott. 1915, n. 1510 alla *tassa fissa di quietanza di cent.* 10 qualunque sia l'importo del titolo. Il bollo di quietanza è aggiunto a quello di emissione.

Per le cambiali pagabili all'estero e per quelle provenienti dall'estero in quanto siano state assoggettate a corrispondente tassa di bollo nel Paese di origine le tasse di cui sopra sono ridotte a metà.

Le tasse anzidette non sono soggette ad aumento per decimi, nè per addizionale.

Bollo sulle girate cambiarie. — Ciascuna girata, esclusa la prima, apposta sulle cambiali e sugli altri effetti di commercio, sugli assegni circolari indicati all'art. 7 del R. Decreto legislativo 12 ottobre 1915, n. 1510, all. *C*, e senza distinzione fra titoli emessi nel Regno o provenienti dall'estero, è soggetta alla tassa di bollo di cent. 10 per le somme fino a L. 500, ed alla tassa graduata di bollo stabilita per le quietanze ordinarie dall'art. 3, n. 2, del citato R. D., per le somme eccedenti le L. 500.

Le marche da bollo possono essere applicate dallo stesso girante, il quale le annulla mediante la scritturazione o della firma che egli appone per la girata o di altra sua firma.

Per le contravvenzioni è applicabile la penale di L. 12. Tuttavia le persone alle quali è intestata una girata che sia irregolare rispetto alla tassa di bollo, vengono assolte, per quanto le riguarda, da tutti gli effetti della contravvenzione, sempre che, prima di ogni altra girata e in ogni caso prima della scadenza, facciano regolarizzare il documento presso l'ufficio del registro. In tal caso il ricevitore del registro accerta la contravvenzione solo in confronto di chi ha sottoscritto la girata.

Il disposto dei due ultimi comma dell'art. 45 della legge sul bollo (testo unico) 4 luglio 1897, n. 414, non è applicabile alla mancanza od alla insufficienza del bollo sulle girate cambiarie.

Le girate per l'incasso apposte sulle cambiali vengono esentate dalla tassa di bollo se sono accompagnate dalla clausola: « valuta all'incasso » od altra equivalente.

Carta da bollo per gli originali degli Atti di protesto cambiario.

(Testo unico 6 gennaio 1918, n. 135).

Se la somma della cambiale non eccede	L. 50 . .	L. 0 30
Se eccede le L. 50 e non le	» 100 . .	» 1 —
» » 100 »	» 500 . .	» 2 —
» » 500 »	» 2000 . .	» 3 —
Per ogni maggior somma	. . . . .	» 5 —.

Tassa di bollo sulle bottiglie od altri recipienti contenenti vini e liquori.

(Decreti Luogotenenziali 24 novembre 1918, n, 2086 e 23 febbraio 1919, n. 299).

È soggetta dal 1° luglio 1919 a tassa di bollo ogni bottiglia od altro recipiente che contenga vini e liquori tanto nazionali che esteri, quando sia chiuso e *munito di etichetta o capsula od altra marca* di qualunque forma o con qualunque indicazione.

La tassa è commisurata al prezzo di vendita (tassa non computata) nelle misure seguenti:

Per un prezzo fino a L. 5, per ogni lira o fraz.	L. 0,05				
» » oltre L. 5	fino a L. 10	. .	» 0,50		
» » » » 10	» 20	. .	» 1 —		
» » » » 20	» 25	. .	» 1.50		
» » » » 25	» 30	. .	» 2 —		
» » » » 30	» 35	. .	» 2,50		
» » » » 35	» 40	. .	» 3 —		
Per un prezzo oltre L. 40	fino a L. 50	. .	L. 4 —		
» » » » 50	. . . . .		» 5 —		

Ogni bottiglia o recipiente dovrà portare all'esterno l'indicazione del prezzo in corrispondenza alla tassa pagata. La tassa è corrisposta in modo ordinario mediante applicazione sui recipienti di fascette bollate vendute dall'ammin. finanz., od in modo virtuale mediante abbonamento.

La tassa è sempre a carico degli acquirenti e deve corrispondersi anche per i prodotti destinati ad essere consumati nei locali di vendita.

Agli acquirenti di fascette bollate per un importo non inferiore a L. 100 per ciascuna richiesta è accordata la riduzione del 5 % a titolo di indennizzo per eventuali rotture e smarrimenti.

Tasse di registro dovute per i principali atti e contratti (1).

(Testo unico 20 maggio 1897, n. 217 e modificazioni apportate dalle leggi 23 gennaio 1902, n. 25, 23 aprile 1911, n. 509 e dal R. Decreto 12 ottobre 1915, n. 1510).

1. Alienazioni, vendite, promesse di vendita (2) e qualunque altro atto relativo a titolo oneroso della proprietà (3), usufrutto, uso o godimento di immobili, nonchè del diritto di escavare, concessioni d'enfiteusi, concessioni d'acqua a tempo indeterminato, ecc.	per ogni 100 lire	L. 4 —	
2. Gli stessi atti relativi a mobili	id.	» 2 —	
3. Idem per il bestiame, i prodotti agrari, il taglio di boschi (4)	id.	» 0 50	
4. Compra e vendita di navi e merci fra commercianti	id.	» 0 50	
5. Cessione e retrocess. di crediti, delegaz. di pagamento, mutui	id.	» 0 65	
6. Locazione di opera liberale o professionale (5)	id.	» 0 25	
7. Affitto e locaz. di stabili o mobili, loro rinnovazione, proroga o cessione ecc.	id.	» 0 25	
8. Conferimenti e fusioni di Società commerciali	se di beni mobili	id.	» 0 15
	se di beni immobili	id.	» 1 —
9. Noleggio di bastimenti mercantili	id.	» 0 25	
10. Appalto di lavoro, pubblico o privato, riscossioni di dazi, *mediante premio*, somministrazioni e approvvigionamenti	id.	» 1 —	
11. Cauzioni o mallevadorie o fidejussioni anche solidali, di somme e valori prestati da una o più persone cumulativamente per una terza persona; costituzione di pegni o ipoteca e promesse di indennità per un terzo; depositi a titolo di cauzione, per ogni 1000 lire		» 2 —	
Costituzioni e surrogazioni d'ipoteca, o pegno, in garanzia di obbligazioni anteriormente contratte dallo stesso costituente o surrogante con atto già sottoposto a tassa di registro, tassa fissa		» 6 —	
Costituzioni d'ipoteca, o pegno, o deposito cauzionale in garanzia di operazioni bancarie o di cambiali o altri recapiti di commercio, soggetti a tassa graduale di bollo	fino a L. 1000	» 2 —	
	ogni L. 1000 in più	» 3 —	
12. Costituzioni di dote con beni proprii delle persone nel cui interesse sono fatte e costituzioni di rendita in contemplazione di matrimonio con sola dichiarazione di vincolo sui registri del debito pubblico; per ogni 1000 lire		» 2 —	
13. Atti di quietanza e rimborsi	per ogni 100 lire	» 0 25	
14. Costituzione di società di qualunque specie	id.	» 0 15	
Cessioni di azioni o quote di partecipazione nelle società di commercio e d'industria per ogni 100 lire		» 2 —	
Divisioni di beni di qualunque natura fra soci e comproprietari per qualsiasi titolo, per ogni 1000 lire		» 2 —	
15. Trasformazioni di Società da una in altra delle specie indicate dal Codice di Commercio, per ogni 10.000 lire di patrimonio sociale		» 1 —	
16. Concordato coi creditori	per ogni 100 lire	» 0 65	
Omologazione di concordati: tassa fissa L. 15, oltre L. 3 per ciascun creditore collocato.			
17. Compensazioni di debiti, sul debito maggiore che rimane estinto, per ogni 100 lire		» 0 25	
18. Trascrizione di vendita di macchine: l'atto di vendita va in bollo da cent. 30 e per la trascrizione sarà registrato colla tassa per ogni 100 lire di prezzo di (4)		» 0 10	
19. Compromessi e nomine di arbitri: tassa fissa		» 6 —	
20. Verbali di apposizione o rimozione di sigilli, tassa fissa		» 2 —	
21. Atti in applicazione del Decreto Luogotenenziale 8 marzo 1917, n. 403 concernenti le norme relative all'obbligo assunto dai proprietari di immobili urbani di provvedere al riscaldamento, tassa fissa		» 2 70	

oltre i tre decimi, l'addizionale 5 % e la tassa di quietanza secondo la scala graduale fissata per le quietanze comuni

NB. Sono esenti dalle tasse di registro le permute di fondi rustici che abbiano per iscopo l'arrotondamento della proprietà fondiaria dell'una o dell'altra parte contraente, semprechè la parte da permutarsi a tal fine non superi il valore di L. 5000. Ove i terreni da permutarsi siano di valore disuguale le tasse di registro si applicano soltanto alla differenza.

Sono, poi, esenti dalle tasse di bollo e registro i contratti, anche collettivi, in qualunque forma redatti, di locazione d'opera o servizi personali fra i proprietari o conduttori di aziende agricole e gli esercenti di industrie e di commerci, con i loro operai. Cessa l'esenzione quando di tali contratti occorra fare uso in giudizio.

(1) Le tasse di registro su atti e contratti contenenti trasferimenti di beni immobili a titolo oneroso, sono ridotte della metà quando il prezzo sia non superiore a 200 lire e di un terzo quando sia superiore a 200 ma non a 400 lire.

(2) Se esiste consenso delle parti sulla cosa e sul prezzo.

(3) La tassa di registro sulle compre-vendite di fabbricati nuovi o radicalmente riattati che siano stipulate entro quattro anni dal giorno in cui sono stati sottoposti all'imposta sui fabbricati è ridotta alla misura di L. 2, oltre i tre decimi e l'addizionale 5 %. I documenti che si dovessero a tal fine produrre sono esenti da bollo a norma dell'art. 22 n. 7 della legge 4 luglio 1897, n. 414.

(4) Se stipulati per atto privato (legge 23 aprile 1911, n. 509).

(5) Per rimunerazione di insegnanti L. 1 fissa.

Tariffa delle tasse sulle successioni e donazioni.

R. Decreto 27 settembre 1914, n. 1042 e Decreto Luogotenenziale 21 aprile 1918, n. 629.

Art. della tabella	Grado di parentela fra gli autori delle successioni e donazioni e gli eredi legatari e donatari	PER CIASCUNA QUOTA INDIVIDUALE EREDITARIA O DI LEGATO O DI DONAZIONE (CLASSE 1ª da L. 1 a L. 1000)	(CLASSE 2ª da L. 1 a L. 5000)	(CLASSE 3ª da L. 1 a L. 10.000)	(CLASSE 4ª da L. 1 a L. 25.000)	(CLASSE 5ª da L. 1 a L. 50.000)	(CLASSE 6ª da L. 1 a L. 100.000)	(CLASSE 7ª da L. 1 a L. 250.000)	(CLASSE 8ª da L. 1 a L. 500.000)	(CLASSE 9ª da L. 1 a L. 1.000.000)	(CLASSE 10ª da L. 1 a L. 2.000.000)	(CLASSE 11ª da L. 1 ad oltre L. 2.000.000)
		TASSA PROPORZIONALE PER OGNI **100** LIRE										
1	Fra ascendenti e discendenti in linea retta in 1° grado . . .	2 —	3 —	4 —	5 —	6 —	7 —	8 —	9 —			
2	Fra ascendenti e discendenti in linea retta in 2° grado . . .	3 —	4 —	5 —	6 —	7 —	8 —	9 —	10 —			
3	Fra coniugi	6 —	7 —	8 —	9 —	10 —	11 —	12 —	13 —			
4	Fra fratelli e sorelle	9 —	10 —	11 —	12 —	13 —	14 —	15 —	17 —			
5	Fra zii e nipoti	11 —	12 —	13 —	14 —	15 —	16 —	18 —	20 —			
6	Fra prozii e pronipoti e cugini germani	13 —	14 —	15 —	16 —	18 —	20 —	22 —	25 —			
7	Fra altri parenti fino al 6° grado	19 —	21 —	23 —	25 —	27 —	29 —	31 —	33 —			
8	Fra altri parenti oltre il 6° grado e fra estranei	20 —	22 —	24 —	26 —	28 —	30 —	33 —	36 —			
9	Trasferimenti a favore di Corpi morali o di Istituti italiani legalmente riconosciuti, fondati o da fondarsi, aventi per precipuo scopo di soccorrere ed assistere le classi meno agiate, ovvero di educare, istruire, istruire ed avviare a qualche professione, arte o mestiere persone di qualsiasi condizione e nazionalità; nonchè in favore di Istituti stranieri riconosciuti, semprechè sussista reciprocità di trattamento. Si intendono compresi fra detti Istituti le Biblioteche, i Musei e le Gallerie fondati a scopo di istruzione, nonchè le Fondazioni destinate a premiare la virtù o il merito, o ad altri scopi di pubblica utilità.	Tassa proporzionale costante del 5 per cento.										

Avvertenze. — Per le quote ereditarie non superiori a L. 100 devolute in linea retta o tra coniugi non è dovuta alcuna tassa ai sensi dell'art. 2 del R. Decreto 27 sett. 1914, n. 1042 col quale è modificata la legge 23 genn. 1902 relativa alle tasse di donazione e successione. Per le quote delle classi 2ª a 11ª, le quali siano immediatamente superiori alla più alta cifra della classe precedente, si applica la riduzione della tassa nel limite fissato dall'art. 3 della presente tariffa in confronto di dell'art. 5 del R. Decreto 27 sett. 1914, n. 1042, è riservata ai soli Istituti nazionali, ma può aver luogo anche a favore di Istituti stranieri quando essa apposito atto convenzionale.

Istituti stranieri che abbiano sede nello Stato, e subordinata all'esistenza di patto convenzionale con lo Stato al quale l'Istituto straniero appartiene. L'applicazione delle disposizioni

Le tasse liquidate in conformità della presente tariffa non sono soggette ne a decimi, ne ad addizionale.

— Con Decreto Luogotenenziale 27 agosto 1916, n. 1058, si stabilisce che la deduzione delle *spese funerarie dell'autore dell'eredità*, contemplate dal 3° comma dell'art. 54 della legge di registro, è ammessa quando siano regolarmente giustificate nei modi previsti dal 1° comma dell'art. 56 della detta legge in misura non superiore a quella risultante dall'applicazione della scala seguente:

Pei valori fino a L. 500, L. 25 (quota fissa).
» da oltre L. 500 a L. 1.000, L. 5 %.
» » » 1.000 a » 2.000, L. 4 %
col minimo di L. 50
Pei valori da oltre L. 2.000 a L. 4.000, L. 3 %
col minimo di L. 80.
Pei valori da oltre L. 4.000 a L. 10.000, L. 2 %
col minimo di L. 120.
Pei valori da oltre L. 10.000 a L. 100.000, L. 1 %
col minimo di L. 200.
Pei valori da oltre L. 100.000, L. 0,50 % col minimo di L. 1000.

Nelle spese di ultima infermità, fatte entro gli ultimi sei mesi, si intendono esclusivamente comprese quelle di carattere strettamente sanitario, risultanti dalle regolari quitanze di medici, chirurgi e farmacisti.

Nelle trasmissioni per causa di morte il *valore della mobilia* compresa nell'eredità è calcolato d'ufficio in ragione del 5 % del valore totale dei beni immobili e mobili e dei denari della eredità, eccettuato il caso che il valore della mobilia risulti da inventario di tutela o di eredità beneficiate, o che in base ad atti o dichiarazioni delle parti risulti superiore al 5 % dell'attivo lordo ereditario.

Quando la tassa di registro, stabilita per i trasferimenti a titolo oneroso, risulti inferiore a quella che sarebbe dovuta in base al Regio Decreto legislativo 27 settembre 1914, n. 1042, per il trasferimento a titolo gratuito degli stessi beni, le alienazioni di beni di qualsiasi natura che avvengano, con o senza riserva di usufrutto, fra ascendenti e discendenti, fra coniugi o fra parenti fino al quarto grado incluso, sono sottoposte alle tasse stabilite dal R. Decreto legislativo succitato, semprechè la provenienza negli acquirenti delle somme pagate per prezzo d'acquisto non venga dimostrata in base a titoli che abbiano soddisfatte, in ragione della loro natura, le tasse stabilite dalla legge di registro.

— Con Decreto Luog. 1° ottobre 1916, n. 1403, vengono dichiarati *esenti dalla tassa di successione*, fino all'importo di L. 10,000 imponibile, le quote nette devolute alla linea retta ascendente o discendente od al coniuge superstite nelle successioni:

1° dei militari e delle altre persone addette all'esercito ed all'armata morte in guerra;

2° dei militari e delle altre persone addette all'esercito ed all'armata morte per causa di ferita riportata o di malattia contratta a causa della guerra entro i dodici mesi precedenti alla morte;

3° di qualunque altra persona uccisa dal nemico nel corso delle ostilità.

Quando il valore della quota netta ecceda le lire 10,000 ma non lire 30,000, saranno dedotte dall'importo imponibile le prime 10,000 lire, e la tassa di successione verrà applicata sulla differenza in base all'aliquota ad essa corrispondente.

La denunzia delle dette successioni dovrà essere corredata da un certificato dell'autorità militare constatante la sussistenza delle circostanze rispettivamente indicate ai numeri 1°, 2° e 3°.

Sono equiparati ai morti in guerra od a causa della guerra i militari dispersi e dichiarati assenti a norma del Codice Civile.

Le tasse di successione già pagate sulle quote di eredità, che in virtù delle disposizioni precedenti ne sono esenti, saranno restituite su domanda degli interessati da presentarsi entro tre anni dal pagamento della tassa.

Il termine per la denunzia di tutte le successioni dei militari appartenenti ai corpi mobilizzati e delle altre persone addette all'esercito ed all'armata morti in guerra è sempre di un anno dal giorno della morte, salvo i maggiori termini stabiliti dall'art. 79 della legge di registro 20 maggio 1897, n. 217, nei casi di morte fuori d'Europa e nei casi di assenza e sequestro.

— Infine, con Decreto-Legge Luogotenenziale 16 novembre 1916, n. 1686, viene stabilita l'*avocazione allo Stato delle successioni non testate oltre il sesto grado.*

Tassa d'archivio.

Decreto Luogotenenziale 21 aprile 1918, n. 629.

Sono sottoposti alla tassa d'archivio — che viene riscossa dagli uffici del registro — gli atti in forma pubblica o privata, civili, commerciali e amministrativi, giudiziali o stragiudiziali, in quanto siano soggetti alla registrazione formale.

Ne sono esenti gli atti che si rilasciano in originale alle parti o, comunque, non sieno soggetti alla registrazione formale, e le denuncie di contratto verbale d'affitto.

La tassa d'archivio, che è a carico delle parti, viene stabilita nella misura del 5 % del totale delle tasse di registro applicata all'atto, decimi e addizionale compresi, escluse le sopratasse e pene pecuniarie, col massimo di L. 100 e col minimo di centesimi 50. Le frazioni di lira della tassa di archivio sono sempre arrotondate di cinque in cinque centesimi.

Tasse ipotecarie.

Testo unico 6 gennaio 1918, n. 135 e Decreto-Legge Luogotenenziale 21 aprile 1918, n. 555.

Iscrizioni per ogni 100 lire . . . . L. 1 20
Rinnovazioni per ogni 100 lire . . . » 0 60
Iscrizionie rinnovazioni di conferma, di esecuzione o di rettificazione (tassa fissa) » 3 —
Iscrizioni e rinnovazioni in ripetizione di altra corrispondente formalità eseguita per lo stesso credito ed in virtù dello stesso titolo per la quale sia stata pagata la tassa proporzionale (tassa fissa) » 3 —
Trascrizione di atti e sentenze portanti trasferimenti di proprietà d'immobili o di diritti capaci di ipoteca:
se il valore non supera L. 1200 . » 3 —
se il valore supera L. 1200:
sulle prime L. 1200 . . . . . L. 3 —
per ogni maggior somma, e per ogni 100 lire . . . . . » 0 50
Trascrizioni, di cui all'articolo precedente, in ripetizione di altra trascrizione dello stesso atto o sentenza eseguita col pagamento di tassa proporzionale (tassa fissa) . . . . . » 3 —
Trascrizioni di atti e sentenze che non trasferiscono la proprietà di beni immobili o di diritti capaci di ipoteca (tassa fissa) » 3 —

Annotamenti per cessioni di credito, subingressi o surrogazioni:
se il credito o la somma per la quale si opera la cessione, il subingresso o la surrogazione non supera in capitale ed accessori le L. 5000 . . . . . L. 3 —
se supera L. 5000, ma non L. 10.000 . » 4 50
se supera L. 10.000, ma non L. 20.000 » 5 50
se supera L. 20.000, ma non L. 50.000 » 7 —
se supera L. 50.000: sulle prime L. 50.000 » 7 —
per ogni 50.000 lire in più o frazione non inferiore a L. 10.000 . . . . » 1 50

Annotamenti, di cui all'articolo precedente, in ripetizione di altro per lo stesso credito ed in virtù dello stesso titolo, pel quale annotamento sia stata pagata la tassa graduale (tassa fissa) . . . . . L. 3 —

Annotamenti per cancellazioni, riduzioni o restrizioni di ipoteche; annotamenti per cambiamenti di domicilio; annotamenti od iscrizioni per postergazioni o cessioni di priorità o d'ordine ipotecario, e qualunque altro annotamento non altrimenti contemplato (tassa fissa) . . » 3 —

Tariffa dei diritti catastali.

(R. Decreto 12 ottobre 1915, n. 1510).

Titolo I. — *Volture.*

Diritto graduale, oltre la tassa di bollo, per ogni voltura in ragione del valore dei beni immobili, accertato agli effetti della tassa di registro o successione:

Valore da	1 a	500	L.	1 —
»	501 »	1000	»	2 —
»	1001 »	2000	»	3 —
»	2001 »	4000	»	4 —
»	4001 »	6000	»	6 —
»	6001 »	10000	»	8 —
»	10001 »	15000	»	12 —
»	15001 »	20000	»	16 —
»	20001 »	30000	»	20 —
»	30001 »	50000	»	30 —
»	50001 »	100000	»	40 —
»	100001 »	150000	»	50 —
Valore oltre 150000			»	60 —

Titolo II. — *Copie* (escluse quelle di mappa) *certificati o estratti.*

Per ogni copia, certificato od estratto (diritto fisso) . . . . . L. 1 50
Per ogni numero di mappa o di catasto, da trascriversi sugli atti da emettersi » 0 05
Per ogni provenienza o passaggio di cui si fa fede . . . . . » 0 20
Per ogni pagina di scritturato in tutte le altre copie, certificati od estratti . » 0 20
Per ogni Comune il cui catasto occorra riscontrare pel rilascio di certificati negativi . . . . . » 0 05

Segue il Titolo III riguardante i diritti per tipi o copie di mappa.

Contributo straordinario per l'assistenza civile.

(Legge, testo unico, 5 maggio 1918, n. 666 e Decreto Luogotenenziale 17 novembre 1918, n. 1741).

È data facoltà ai Comuni di sovrimporre entro il 30 giugno 1919 e con l'approvazione della Giunta provinciale amministrativa, un contributo straordinario a carico dei proprii contribuenti, per costituire un fondo da erogarsi in opere di assistenza civile durante la guerra o nel tempo ad essa immediatamente successivo.

Il detto contributo straordinario è commisurato sul tributo complessivo dovuto al Comune — compresa la sovrimposta sui terreni e sui fabbricati e la tassa sugli automobili per la parte spettante al Comune — per il quale il contribuente è inscritto nei ruoli messi in riscossione nella proporzione seguente:

da L.	15 a L.	25,99 non oltre il		5 %
»	26 »	50,99	»	7 %
»	51 »	200,99	»	10 %
»	201 »	500,99	»	15 %
»	501 »	1000,99	»	20 %
»	1001 »	2000,99	»	25 %
»	2001 in più		»	30 %

Il contributo non è applicato ai contribuenti che risultino ammessi al sussidio governativo in dipendenza del richiamo sotto le armi di un membro della propria famiglia.

Sono ammessi a compensazione od a diminuzione del contributo anzidetto le somme che il contribuente provi in qualunque modo di avere versato a favore di uno dei Comitati o delle Associazioni per l'assistenza civile esistenti od esistiti, ovvero alla Cassa comunale per scopo di assistenza civile.

Quando una Ditta abbia succursali o stabilimenti in Comuni che intendano applicare il contributo, potranno i detti Comuni determinare presuntivamente il tributo complessivo sul quale va commisurato il contributo straordinario esigibile dai Comuni stessi, accertando il reddito e l'imposta di ricchezza mobile da attribuirsi alle succursali o agli stabilimenti con i criteri fissati per l'applicazione della tassa sugli esercizi e rivendite.

Ove il contributo venga applicato anche dal Comune nel quale la Ditta ha la sua sede principale, essa può chiedere che siano detratte le quote di reddito e di imposta di ricchezza mobile sulle quali fu applicato il contributo nei primi Comuni. Sulle contestazioni che possono sorgere fra il Comune dove la Ditta ha la sede principale e quelli nei quali ha succursali o stabilimenti, decide la Giunta Provinciale Amministrativa quando si tratti di Comuni della stessa Provincia, e il Ministro delle Finanze se i Comuni appartengono a Provincie diverse.

Contributi a favore della pubblica beneficenza.

(Decreti Luogotenenziali 3 ottobre 1918, n. 1452 e 27 febbraio 1919, n. 308).

A datare del 1° novembre 1918 sono istituiti i seguenti contributi a favore della pubblica beneficenza:

a) un contributo in ragione di cent. 10 per ogni lira o frazione di lira del prezzo d'ingresso o d'abbonamento, al netto della tassa di bollo, agli spettacoli e trattenimenti che si danno nei teatri e negli altri luoghi chiusi indicati dall'articolo 94 della legge sulle tasse di bollo, testo unico, approvato con Decreto Luogoten. 6 gennaio 1918, n. 135;

b) un contributo di cent. 8 per ogni lira o frazione di lira dell'importo al netto della tassa di bollo, dei biglietti delle scommesse indicate dall'art. 88 della legge anzidetta.

Sono esclusi dal contributo di beneficenza gli ingressi di prezzo non superiore a 50 centesimi.

Imposta sui proventi degli Amministratori delle Società anonime ed in accomandita per azioni.

(R. Decreto 12 ottobre 1915, n. 1540 e Decreto Luogotenenziale 9 settembre 1917, n. 1546).

Tutti i compensi che consiglieri di amministrazione delle Società anonime e i soci accomandatari di quelle in accomandita per azioni, sia cittadini che stranieri, percepiscono sotto qualsiasi forma come partecipazione agli utili, assegni, medaglie di presenza, diarie, ecc. sono soggetti a decorrere dal 1° gennaio 1918 e fino al termine dell'anno nel quale sarà stata conclusa la pace indipendentemente dall'imposta di ricchezza mobile, ad un'imposta speciale nella misura seguente da pagarsi in unico versamento:

5 % fino a L. 2500	15 % da 10.001 a 20.000
10 % da 2.501 a 5.000	20 % da 20.001 a 40.000
12 % da 5.001 a 10.000	25 % da 40.000 in più.

Imposta sui proventi dei dirigenti e procuratori delle Società commerciali e degli amministratori delle Società per azioni.

(Testo unico 9 giugno 1918, n. 857).

Art. 1. — Tutte le partecipazioni, interessenze, provvigioni comunque assegnate in aggiunta allo stipendio fisso dalle Società Commerciali ai propri Amministratori delegati, soci accomandatari, gerenti, Direttori generali, Direttori tecnici ed amministrativi, sia centrali che locali, e Procuratori, siano cittadini italiani o stranieri, sono soggetti ad una imposta speciale nella seguente misura:

5 % fino a L. 5.000
10 % da L. 5.001 a L. 10.000
12 % » » 10.001 » » 15.000
15 % » » 15.001 » » 20.000
20 % » » 20.001 in più.

L'imposta si applica con le differenti aliquote su ogni scaglione della somma annuale complessivamente assegnata ad ogni singolo percipiente della Società, ed è dovuta indipendentemente dalla imposta di ricchezza mobile, e sempre quando su tali interessenze, partecipazioni e provvigioni, non sia applicabile il tributo di cui all'art. 14 del presente testo unico.

Art. 2. — In mancanza di stipendio fisso o quando lo stipendio non raggiunge le L. 10.000 annue sono esenti dall'imposta, di cui all'art. precedente, le prime L. 10.000 di partecipazioni, interessenze o provvigioni, o compensi, ovvero la parte di esse che, unita allo stipendio, occorre per raggiungere le L. 10.000.

Art. 3. — È fatto obbligo alle Società commerciali di presentare annualmente, all'agenzia del luogo dove hanno la sede, la dichiarazione delle partecipazioni, interessenze, provvigioni assegnate, unendovi copia autentica in carta libera dei contratti esistenti tra la Società ed i singoli assegnatari. La dichiarazione che sarà firmata dal presidente o da uno dei sindaci, trattandosi di Società anonima ed in accomandita per azioni, o dal rappresentante legale quando si tratti di Società di altra specie, dovrà indicare:

1° Nome, cognome, paternità, qualifica e domicilio dei singoli assegnatari;

2° stipendio fisso a ciascuno di essi dovuto;

3° ammontare delle partecipazioni, cointeressenze provvigioni dovute a ciascuno assegnatario;

4° esercizio o bilancio cui le somme assegnate si riferiscono e data di approvazione del bilancio stesso.

Tale dichiarazione deve essere presentata entro 30 giorni dall'approvazione dei singoli bilanci dalle Società contemplate dall'art. 25 della Legge 24 agosto 1877, n. 4021, sull'imposta di ricchezza mobile e dalle altre Società entro il 31 marzo dell'anno seguente a quello cui le partecipazioni, interessenze, provvigioni e compensi si riferiscono.

Art. 14. — Tutti i compensi che i consiglieri di amministrazione delle Società anonime e i soci accomandatari di quelle in accomandita per azioni, sia cittadini che stranieri, percepiscono sotto qualsiasi forma di compartecipazione agli utili, di assegni, di medaglie di presenza, diarie o di altre analoghe retribuzioni o indennità, sono soggetti, indipendentemente dall'imposta di ricchezza mobile, ad una imposta speciale.

Per i compensi maturati fino al 31 dicembre 1917 l'imposta è dovuta nella misura seguente:

5 % fino a lire 2.500
8 % da L. 2.501 a L. 5.000
10 % » » 5.001 » » 10.000
12 % » » 10.001 » » 20.000
15 % » » 20.001 » » 40.000
20 % » » 40.001 in più.

Per i compensi maturati successivamente al 31 dicembre 1917, l'imposta sarà invece dovuta nella misura seguente:

5 % fino a lire 2.500
10 % da L. 2.501 a L. 5.000
12 % » » 5.001 » » 10.000
15 % » » 10.001 » » 20.000
20 % » » 20.001 » » 40.000
25 % » » 40.001 in più.

L'imposta si applica con le differenti aliquote su ogni scaglione della somma annuale complessivamente assegnata ad ogni singolo percipiente da tutte le Società a cui egli appartiene.

La dichiarazione dei compensi, di cui al comma primo, deve essere presentata dalle Società nel termine di 30 giorni dalla data di approvazione dei singoli bilanci.

Art. 15. — L'accertamento dell'imposta, di cui al precedente articolo, viene fatto singolarmente a carico di ogni Società con l'obbligo per essa della rivalsa sull'ammontare dei compensi assegnati ad ogni amministratore quali risultino dal bilancio approvato e dalle deliberazioni ad esso relative prese dagli organi sociali.

Per quegli amministratori che appartengano a più Società, non oltre il 30 settembre di ciascun anno viene effettuato il cumulo dei compensi risultanti dai bilanci delle varie Società approvati nell'anno solare anteriore e dalle relative deliberazioni, e viene liquidata la maggiore imposta dovuta in base alla scala progressiva di cui all'art. 14. Il complemento d'imposta viene inscritto a ruolo direttamente al nome degli amministratori.

Art. 19. — Per l'applicazione delle penalità, per la risoluzione dei ricorsi ad esse relative, nonchè per la loro riscossione, valgono le modalità ed i termini fissati dal Testo unico delle disposizioni concernenti l'imposta e la sovrimposta sui redditi realizzati in conseguenza della guerra.

Imposta e sovrimposta sui redditi realizzati in conseguenza della guerra.

Legge, testo unico, 9 giugno 1918, n. 857.
Decreto Luogotenenziale 17 novembre 1918, n. 1836 e 5 gennaio 1919, n. 27.

I nuovi redditi realizzati posteriormente al 1° agosto 1914 fino al 31 dicembre 1918 in conseguenza della guerra europea da commercianti, industriali ed intermediari, nonchè i redditi della medesima natura che dallo stesso giorno hanno ecceduto quelli ordinari (*), sono accertati a parte per l'applicazione dell'imposta di ricchezza mobile e, quando siano superiori a L. 2500, sono inoltre assoggettati ad una sovrimposta straordinaria nella seguente misura:

Per i nuovi o maggiori redditi realizzati dal 1° agosto 1914 al 31 dicembre 1915:

PER I COMMERCIANTI E GLI INDUSTRIALI: del 12 % sulla quota del profitto superiore all'8 % e fino al 10 % del capitale investito; — del 15 % sulla quota del profitto superiore al 10 % e fino al 15 % del capitale investito; — del 24 % sulla quota del profitto superiore al 15 % e fino al 20 % del capitale investito; — del 35 % sulla quota del profitto superiore al 20 % del capitale investito.

PER GLI INTERMEDIARI: del 5 % sulla eccedenza di oltre un decimo fino a 5 decimi sul reddito ordinario; del 12 % sull'eccedenza di oltre 5 decimi fino a 10 decimi sul reddito ordinario; — del 18 % sull'eccedenza di oltre 10 decimi fino a 20 decimi sul reddito ordinario; — del 24 % sull'eccedenza di oltre 20 decimi fino a 30 decimi sul reddito ordinario; — del 35 % sull'eccedenza di oltre 30 decimi.

Per i nuovi o maggiori redditi realizzati dal 1° gennaio 1916 al 31 dicembre 1916, dal 1° gennaio 1917 al 31 dicembre 1917, dal 1° gennaio 1918 al 31 dicembre 1918, dal 1° gennaio 1919 al 31 dicembre 1919:

PER I COMMERCIANTI E GLI INDUSTRIALI: del 20 % sulla quota del profitto superiore all'8 % e fino al 10 % del capitale investito; — del 30 % sulla quota del profitto superiore al 10 % e fino al 15 % del capitale investito; — del 40 % sulla quota del profitto superiore al 15 % e fino al 20 % del capitale investito; — del 40 % sulla quota del profitto superiore al 20 % del capitale investito.

PER GLI INTERMEDIARI: del 10 % sulla eccedenza di oltre un decimo fino a 5 decimi sul reddito ordinario; del 15 % sulla eccedenza di oltre 5 decimi fino a 10 decimi sul reddito ordinario; — del 20 % sulla eccedenza di oltre 10 decimi fino a 20 decimi sul reddito ordinario; — del 25 % sulla eccedenza di oltre 20 decimi fino a 30 decimi sul reddito ordinario; del 40 % sulla eccedenza di oltre 30 decimi.

Pei redditi che siano accertati per l'applicazione dell'imposta di ricchezza mobile in virtù dell'art. 9 del testo unico di legge 24 agosto 1877, n. 4021, le aliquote sovraindicate per i commercianti e per gli industriali sono rispettivamente ridotte al 10, al 15, al 20, al 30 %, quali furono fissate all'art. 1° dell'allegato *B* al R. Decreto 21 novembre 1915, n. 1463.

Sono esenti dalla sovrimposta i nuovi o maggiori redditi non superiori a L. 2500.

Si presumono *redditi realizzati in conseguenza della guerra*, fino a prova contraria, quelli comunque verificatisi per aumenti di produzione o di commercio, oppure per elevamento di prezzi posteriormente al 1° agosto 1914 e fino al 31 dicembre 1919, anche dopo l'eventuale stipulazione della pace.

Queste disposizioni si applicano anche nei riguardi dei contribuenti, enti o privati, che in forza di leggi speciali godono dell'esenzione dall'imposta di ricchezza mobile sui redditi ordinari.

Per *reddito ordinario* si intende la media di quelle definitivamente accertato agli effetti dell'imposta di ricchezza mobile nel biennio 1913-916. Per gli enti o privati non ancora soggetti all'imposta di ricchezza mobile o i cui redditi siano in contestazione, i redditi ordinari vengono determinati con opportuni confronti coi redditi già definitivamente accertati per l'imposta stessa nel biennio anzidetto al nome di contribuenti della stessa categoria. In ogni modo il reddito ordinario non può essere valutato ad un importo inferiore all'8 % del capitale investito. Per la determinazione dei nuovi o maggiori redditi degli intermediari si terrà conto dell'entità degli affari conclusi col loro intervento.

È data facoltà ai possessori di redditi nuovi o maggiori realizzati dal 1° gennaio al 31 dicembre 1919 di provare in sede di accertamento che il reddito ordinario calcolato secondo le norme del capoverso precedente, non corrisponde ai redditi effettivamente prodotti nell'anno 1913. Eguale facoltà è concessa agli enti e ai privati per quanto riguarda i confronti in base ai quali deve determinarsi il reddito ordinario. Il reddito ordinario, ottenuto come qui è detto, avrà anche efficacia di rivalutazione del reddito di ricchezza mobile per la tassazione normale dal 1° gennaio 1918 in poi, nei limiti stabiliti nell'art. 1° della legge 2 maggio 1907, n. 222.

Per *capitale investito* si intende quello risultante da atti, libri di commercio regolarmente tenuti e altre prove certe anteriori alla data di pubblicazione del Decreto Reale 21 novembre 1915, n. 1643, all. *B*, e che sia effettivamente impiegato nella produzione del reddito; in difetto di tali atti o prove il capitale investito si presume con opportuni confronti nella misura occorrente per la produzione del reddito.

Nella determinazione del reddito agli effetti della sovrimposta le agenzie tengono conto come passività deducibili delle svalutazioni ed ammortamenti eccezionali di speciali impianti fatti in contemplazione di forniture di guerra, come più avanti.

Si tiene conto altresì delle provvigioni corrisposte dai commercianti ed industriali agli intermediari, purchè ne sia pienamente giustificata la sussistenza e siano contemporaneamente accertati la persona ed il domicilio degli intermediari stessi nello Stato. I commercianti e gli industriali restano obbligati solidariamente al pagamento di una quota, proporzionale alle provvigioni dedotte, dell'imposta e sovrimposta dovuta dagli intermediari. Contro i solidariamente responsabili si procede solo dopo escusso infruttuosamente l'obbligato diretto.

Per la determinazione dell'aliquota di sovrimposta relativa al reddito degli industriali e commercianti la percentuale del profitto sul capitale si calcola tenendo conto anche del reddito ordinario.

Agli effetti dell'applicazione della sovrimposta per gli anni 1918 e 1919 saranno ammesse come deducibili anche le spese di registro dei contratti di appalto inerenti alla produzione del reddito, a condizione che il contribuente provi che di tali spese non siasi tenuto conto nella determinazione dei prezzi d'appalto.

(*) Un Decreto luogotenenziale 17 novembre 1918, n. 1836 stabilisce che nella determinazione del reddito realizzato nel periodo dal 1° gennaio 1918 al 31 dicembre 1918 e dal 1° gennaio 1919 al 31 dicembre 1919, agli effetti dell'imposta e della sovrimposta sui profitti di guerra, non si farà luogo alle deduzioni — di cui nel testo unico 9 giugno 1918, n. 857 — per svalutazioni ed ammortamenti eccezionali di speciali impianti fatti per l'esecuzione di forniture di guerra, sopraprezzi, ecc., se non in quanto si tratti di nuovi impianti o di trasformazioni compiute anteriormente alla pubblicazione del Decreto n. 1836 nella *Gazzetta Ufficiale* (11 dicembre 1918) ed in corso di ammortamento.

In ciascun periodo di accertamento è considerato come spesa deducibile il *sopraprezzo* pagato a causa dello stato di guerra pei nuovi impianti e per le trasformazioni fatte nel periodo stesso in contemplazione di forniture di guerra. Del rimanente costo dei nuovi impianti delle trasformazioni predette, la parte eccedente il valore attribuibile agli impianti e trasformazioni a guerra finita, viene ammortizzata ripartendola in misura uguale in tutti o nei restanti periodi di accertamento. Il valore attribuibile agli impianti e trasformazioni dopo la guerra viene presunto, in difetto di prova contraria, nella misura del 20 % dell'effettivo costo totale.

Agli effetti dell'applicazione della sovrimposta nel 2°, nel 3° e nel 4° periodo di accertamento, dal reddito determinato viene detratta l'imposta di ricchezza mobile che sul reddito stesso è dovuta.

Nel caso di aziende le quali fossero già state tassate agli effetti dell'imposta di R. M. per gli anni 1913 e 1914 ed abbiano aumentato il proprio capitale posteriormente al 31 dicembre 1912, il reddito ordinario da attribuirsi al nuovo capitale è valutato in una percentuale pari a quella che la media dei redditi accertati nel biennio anzidetto rappresenta in rapporto al capitale impiegato nello stesso periodo di tempo. Ad ogni modo il tasso percentuale non può essere inferiore all'8 %.

Nei casi di accertamenti già definitivi ed iscritti a ruolo al 18 giugno 1917 agli eventuali sgravi d'imposta e di sovrimposta che fossero dovuti, viene provveduto mediante compensazione coll'imposta e sovrimposta dovute sui redditi realizzati nel periodo immediatamente successivo, ed in mancanza od insufficienza di queste, mediante apposita liquidazione di rimborso. Qualsiasi diritto a tale rimborso rimane prescritto col 31 dicembre 1919.

Le *epoche di presentazione delle dichiarazioni* dei profitti di guerra all'Agenzia delle imposte, nella cui giurisdizione i contribuenti sono legalmente domiciliati, sono così stabilite:

Per i redditi realizzati nel 1919 entro il 15 marzo 1919 e per quelli realizzati nel 1919 entro il 15 marzo 1920.

Per gli enti soggetti all'imposta di ricchezza mobile in base a bilancio la dichiarazione dev'essere prodotta entro dieci giorni dall'approvazione del bilanci singoli.

SOPRATASSE. — Chi ometta di presentare o presenti tardivamente la dichiarazione incorre in una sopratassa pari alla sovrimposta dovuta sul reddito definitivamente accertato in seguito alle decisioni delle Commissioni.

Chi dichiari un reddito inferiore di oltre un terzo a quello che rimanga come sopra definitivamente accertato, incorre in una sopratassa pari alla differenza fra la sovrimposta che sarebbe stata dovuta in base alla dichiarazione e quella definitivamente stabilita. Quando però il reddito venga accettato col silenzio concordato fra l'agenzia ed il contribuente, la sopratassa per omessa, tardiva od infedele dichiarazione resta condonata.

MOROSITÀ AL PAGAMENTO: *Dichiarazione di fallimento e sequestri.* — Chiunque realizzi od abbia realizzato redditi soggetti all'imposta e sovrimposta di guerra è considerato commerciante o mediatore anche agli effetti degli art. 16 e seguenti, 21 e seguenti, 33 e seguenti del Codice di Commercio, quando anche non eserciti od abbia esercitato abitualmente la professione. Ove egli si renda moroso al pagamento della imposta e sovrimposta, il tribunale, su ricorso dell'esattore previamente autorizzato dall'intendente di finanza, pronuncierà la dichiarazione di fallimento, ai termini dell'art. 687 del Codice di Commercio ritenendosi, in forza della presente disposizione legislativa, che il debitore moroso dell'imposta e sovrimposta di guerra sia in istato di cessazione dei pagamenti.

L'intendente di finanza, qualora abbia motivo di ritenere che il contribuente possa sottrarsi al pagamento della imposta può, in via amministrativa, domandare all'autorità giudiziaria il sequestro conservativo su tutte le somme ed i beni mobili di pertinenza del contribuente, anche se dati in cauzione. Il sequestro può esser domandato anche per le cauzioni prestate da terzi.

RICORSI. — Contro l'applicazione delle sopratasse e delle penalità è ammesso soltanto ricorso al Ministero delle Finanze entro 20 giorni dalla notificazione dell'avviso.

Contro gli accertamenti d'ufficio e le rettifiche alle prodotte dichiarazioni proposte dall'Agenzia delle imposte sia per il reddito ordinario sia per quello realizzato in conseguenza della guerra, è ammesso il ricorso alla Commissione provinciale istituita per l'esame e la risoluzione in grado di appello dei reclami relativi all'imposta di ricchezza mobile, cui è aggiunto come membro effettivo l'intendente di finanza della provincia o chi ne fa le veci, il quale ha diritto a voto.

Contro la decisione della Commissione provinciale è ammesso in secondo grado il ricorso per qualsiasi motivo alla Commissione centrale di cui all'art. 18 della legge 24 agosto 1877, n. 4021, per l'imposta di ricchezza mobile.

È escluso qualsiasi ulteriore gravame anche giudiziario.

Un Decr. Luog. 5 gennaio 1919, n. 27, dispone:

« L'imposta e la sovrimposta sui profitti di guerra, accertate agli effetti dell'applicazione per il 1918 sugli utili che, giusta i bilanci costituenti le basi dei singoli accertamenti per l'anno stesso, risultino dalle Società od enti di cui all'art. 25 della legge sull'imposta di ricchezza mobile accantonate a speciale riserva per far fronte alle svalutazioni che nell'anno 1919 potranno verificarsi nelle merci, valori e crediti, saranno restituite quando le Società od enti dimostrino di aver impiegata detta riserva per lo scopo per il quale essa fu costituita.

« Le relative domande dovranno esser prodotte alle competenti agenzie delle imposte entro il termine fissato dal testo unico 9 giugno 1918, n. 857, per la presentazione delle denuncie dei profitti di guerra realizzati nel 1919 ».

Contributo personale straordinario di guerra.

(Legge, testo unico, 9 giugno 1918, n. 857).

ART. 1. — Salve le esenzioni prevedute nell'art. 2 del presente testo unico i privati contribuenti inscritti per redditi proprii nei ruoli dell'imposta sui terreni, sui fabbricati, sulla ricchezza mobile e quelli inscritti direttamente o per rivalsa nei ruoli dell'imposta sui proventi degli amministratori delle società per azioni sono soggetti, durante gli anni 1918 e 1919, al pagamento di un contributo personale straordinario di guerra costituito:

a) dalla quarta parte dell'imposta erariale sui terreni per i contribuenti inscritti nei corrispondenti ruoli di ciascun distretto di agenzia per una somma complessiva superiore alle L. 300;

b) dalla quarta parte dell'imposta erariale sui fabbricati per i contribuenti inscritti nei corrispondenti ruoli di ciascun distretto di agenzia per una somma complessiva superiore alle L. 500;

c) dalla quarta parte dell'imposta di ricchezza mobile sui redditi delle categorie *A*, *B* e *C* per i contribuenti inscritti nei ruoli per una somma complessiva superiore alle L. 400;

d) dalla quarta parte dell'imposta sui proventi degli amministratori delle società per azioni accertata in nome proprio o per rivalsa per una somma complessiva superiore alle L. 275.

Coloro che non siano inscritti nei ruoli suindicati o che vi figurino per quote sino a L. 300, 500, 900, 275 stabilite rispettivamente per le singole imposte, sono assoggettati, sempre per gli anni 1918 e 1919, al pagamento di un contributo personale di guerra pari alla quarta parte della tassa di famiglia o di quella sul valore locativo eventualmente corrisposta in un comune del regno, sempreche l'ammontare di ognuno di detti tributi, sia superiore a L. 150 nei comuni aventi più di 100.000 abitanti e di L. 80 nei comuni aventi meno di 100.000 abitanti.

ART. 2. — Sono esenti dal pagamento del contributo di cui all'art. 1°:

a) i contribuenti che, durante il periodo di applicazione dell'imposta, si trovino sotto le armi, o che, posteriormente al 23 maggio 1915, abbiano prestato effettivo servizio militare per un periodo non inferiore a 12 mesi; ovvero abbiano prima del dodicesimo mese cessato dal servizio in seguito a riforma per cause dipendenti dal servizio stesso;

b) i contribuenti che, durante il periodo di applicazione dell'imposta, abbiano uno o più figli od il coniuge o il padre sotto le armi, o che, dopo il 23 maggio 1915, abbiano avuto uno dei detti congiunti in servizio effettivo militare per un periodo non inferiore a dodici mesi, ammenochè l'anticipata cessazione dal servizio non sia dipesa da morte o da riforma per cause dipendenti dal servizio stesso.

È equiparato alla prestazione del servizio militare non inferiore a dodici mesi il diritto conseguito posteriormente al 23 maggio 1915 di fregiarsi della medaglia al valor militare, oppure dei distintivi di ferita riportata in guerra o di fatiche di guerra.

ART. 4. — La inscrizione a ruolo dev'essere preceduta da un avviso di accertamento che le agenzie delle imposte dirette notificano a tutti indistintamente i contribuenti inscritti sui ruoli di cui all'art. 1° per somme d'imposta superiori ai minimi di esenzione in esso stabiliti.

La notificazione viene eseguita nel comune di domicilio del contribuente.....

ART. 5. — Quando ricorra una delle condizioni di esenzione di cui all'art. 2, o quando un accertamento abbia per base la sola tassa di famiglia o sul valore locativo, mentre l'intestatario trovisi inscritto nel distretto di altra agenzia sui ruoli di cui alle lettere *a*), *b*), *c*) e *d*) dell'art. 1° per somme di imposta superiori ai minimi di esenzione in esso stabiliti, i contribuenti devono riempire, nella parte che li riguarda, il tagliando unito all'avviso di accertamento e rinviarlo subito, raccomandato, in franchigia postale, all'agenzia che ha notificato l'avviso, la quale sospende ogni inscrizione a ruolo del contribuente.

L'unica prova dell'avvenuto rinvio del tagliando è costituita dalla ricevuta della raccomandata in franchizia rilasciata dall'ufficio postale.

Entro 60 giorni dalla notificazione dell'avviso di cui all'art. 3, il contribuente deve esibire a ciascuna delle agenzie che abbiano eseguito l'accertamento un certificato rilasciato dalle competenti autorità militari o civili comprovante ch'esso contribuente trovasi nelle condizioni volute per non sottostare al tributo. All'uopo le dette autorità devono rilasciare i certificati occorrenti in carta libera e nel numero necessario su richiesta degli interessati.

Decorsi i 40 giorni, senza che il contribuente abbia fornito la prova di quanto ha affermato sul tagliando, l'accertamento diviene definitivo e l'agenzia procede alla inscrizione a ruolo della imposta accertata.

Se l'agenzia non ritiene ammissibile l'esenzione, comunica gli atti all'intendente di finanza della propria circoscrizione e ne dà notizia al contribuente notificandogli apposito avviso.

ART. 6. — Dalla somma dovuta per il contributo straordinario personale di guerra, i contribuenti contemplati alle lettere *a*) e *b*) dell'art. 1° avranno diritto di detrarre la quarta parte dell'ammontare del prodotto dell'aliquota erariale, applicata nella commisurazione delle imposte fondiarie, moltiplicata per l'importo degli interessi dei debiti gravanti sugli immobili oggetto dell'accertamento, purchè i crediti corrispondenti siano garantiti da ipoteca regolarmente inscritta sugli immobili stessi prima del 30 settembre 1917, e purchè il reddito derivante dai crediti suddetti risulti accertato per l'imposta di ricchezza mobile.

ART. 7. — Spetta ai contribuenti che intendano di beneficiare del precedente articolo di fornire entro 60 giorni dalla notificazione dell'avviso di accertamento del contributo, alla agenzia delle imposte nel cui distretto sia situata la maggior parte degli immobili ipotecati la prova dell'esistenza e sussistenza del credito, della garanzia ipotecaria e dell'assoggettamento del reddito relativo all'imposta di ricchezza mobile.

Nelle altre agenzie, nel cui distretto siano situati i rimanenti beni gravati dalle ipoteche, i contribuenti dovranno presentare una denuncia scritta nella quale faranno riferimento alle prove fornite all'agenzia competente.

Decorsi 60 giorni, i contribuenti che non abbiano adempiuto a tali formalità decadranno dal diritto di ottenere la detrazione.

ART. 8. — Per tutte le contestazioni relative al contributo è ammesso soltanto il ricorso in via amministrativa da prodursi in prima istanza, all'Intendenza di finanza e, in grado di appello, al Ministero.

Per le contestazioni riflettenti le esenzioni, il contribuente ha facoltà di presentare le proprie controdeduzioni all'intendenza non oltre i venti giorni dalla notificazione dell'avviso di cui all'ultimo comma del precedente art. 5.

Per le contestazioni relative all'ammontare del contributo, il reclamo all'intendenza deve essere prodotto di regola entro i venti giorni successivi alla notificazione dell'avviso di accertamento. Qualora però il contribuente sollevi in via pregiudiziale il diritto alla esenzione, il termine dei venti giorni decorre dalla notifica della decisione colla quale l'intendenza ha negato tale diritto. Decorso detto termine senza che il contribuente abbia prodotto il gravame, l'ammontare dell'imposta determinato dall'agente diventa definitivo.

L'appello al ministero, avverso tutte le decisioni dell'intendenza, comprese quelle concernenti i ricorsi posteriori al ruolo, deve essere prodotto entro i trenta giorni dalla notificazione della decisione intendentizia.

ART. 9. — L'ammontare del contributo straordinario accertato ed inscritto nel ruolo non subirà variazioni nel corso dell'anno, qualunque aumento o diminuzione si verifichi nella consistenza delle imposte e tasse che hanno servito di base alla commisurazione del contributo.

Si fa luogo allo sgravio del contributo:

a) per morte dell'inscritto a ruolo;

b) quando l'inscritto venga a trovarsi in una delle condizioni contemplate dall'art. 2 del presente decreto.

Allo sgravio si provvede su richiesta delle parti interessate da presentarsi alle singole agenzie con le modalità stabilite per le denuncie di cessazione dei redditi di ricchezza mobile entro 6 mesi dalla pubblicazione del ruolo o dall'avverarsi della condizione che dia diritto allo sgravio.

La domanda deve essere corredata di un documento in carta libera, rilasciato dalle competenti autorità militari o civili, comprovante che il contribuente trovasi nelle condizioni volute per non sottostare ulteriormente al contributo straordinario personale di guerra. L'agenzia provvede agli sgravi per indebito con le norme e le modalità stabilite per lo sgravio o la restituzione delle quote indebite delle imposte dirette.

Quando l'agente non creda giustificata la richiesta di sgravio fatta dalla parte, rinvia d'ufficio l'esame e la decisione della domanda all'intendente di finanza della propria circoscrizione dandone avviso al contribuente.

ART. 10. — Per i ricorsi in via amministrativa posteriori al ruolo da presentarsi all'intendenza od al ministero, in ordine alle omesse o irregolari notificazioni degli avvisi di accertamento, agli errori materiali occorsi nella formazione dei ruoli ed alla doppia inscrizione nel ruolo di un comune o nei ruoli di due comuni nella stessa provincia o di due provincie diverse, valgono le analoghe disposizioni contenute nella legge e nel regolamento vigente per la imposta di ricchezza mobile.

ART. 11. — Entro 3 mesi dall'ultimo giorno della pubblicazione dei singoli ruoli, i contribuenti che vi figurano inscritti e che non abbiano ricorso contro l'accertamento dell'agenzia possono ricorrere per dimostrare che, al tempo della pubblicazione stessa, non erano obbligati al tributo.

ART. 12. — Per l'anno 1919 resta fermo lo stesso ammontare di contributo accertato per l'anno 1918, salvo ai contribuenti di dimostrare, prima della pubblicazione del ruolo o nei tre mesi dalla pubblicazione stessa, che siasi verificata una diminuzione nell'importo delle imposte o delle tasse dovute

Agli effetti della formazione dei ruoli per il 1919, è rinnovata la procedura di accertamento per quei contribuenti che, all'atto della notificazione dell'avviso di accertamento pel 1918, si trovavano sotto le armi, affinchè dichiarino e dimostrino se prestano tuttora servizio militare o se, in caso di conseguita riforma o congedo, abbiano servito per un periodo superiore a dodici mesi.

ART. 13. — Per la riscossione del contributo personale straordinario di guerra si compilano dei ruoli da pubblicarsi in ognuno dei comuni nei quali gli obbligati stessi pagano le imposte o tasse di cui all'art. 1°.

Il ruolo principale viene pubblicato nella prima metà di maggio degli anni 1918 e 1919. Nella prima metà di settembre degli stessi anni viene pubblicato un ruolo suppletivo.

Nell'anno 1919 col ruolo principale viene pubblicato un primo ruolo suppletivo. Tanto i ruoli principali quanto i ruoli suppletivi vengono riscossi in sei rate bimestrali, non ostante che la scadenza delle rate cada in due diversi anni solari.

ART. 15. — Con decorrenza dal 1° gennaio 1918, e in ogni caso per gli anni 1918 e 1919, è sospesa l'applicazione dell'imposta sulle esenzioni dal servizio militare istituita con il R. Decreto 12 ottobre 1915, n. 1510 e col Decreto Luogotenen. 4 febbraio 1917, n. 231.

Imposta complementare sulla somma complessiva dei redditi inscritti sui ruoli del 1919 *superiori a* L. 10.000.

Decreti Luogotenenziali 17 novembre 1918, n. 1835, e 5 gennaio 1919, n. 28.

Sulla somma complessiva dei redditi accertati nel regno inscritti sui ruoli dell'anno 1919, superiori a L. 10.000 e assoggettati alle imposte dirette ordinarie (esclusine quelli accertati in Cat. *C* per rivalsa e di Cat. *D* dell'imposta di ricchezza mobile) nonchè alle imposte dirette straordinarie riguardanti: *a*) i proventi dei dirigenti e procuratori delle società commerciali e degli amministratori delle società per azioni; *b*) i terreni bonificati, le riserve di caccia ed i canoni (imposte contemplate dal testo unico 9 giugno 1918, n. 857) sarà dovuto per lo stesso anno 1919 una complementare nella seguente misura:

dell'1 % sull'intero ammontare dei redditi da L. 10.001 a L. 15.000;

del 2 %	id.	id.	L. 15.001 a L. 20.000;
del 3 %	id.	id.	L. 20.001 a L. 25.000;
del 4 %	id.	id.	L. 25.001 a L. 30.000;
del 5 %	id.	id.	L. 30.001 a L. 40.000;
del 6 %	id.	id.	L. 40.001 a L. 50.000;
del 7 %	id.	id.	L. 50.001 a L. 75.000;
dell'8 %	id.	id.	superiori alle L. 75.000.

Nelle provincie a vecchio catasto il reddito dei terreni da tassarsi agli effetti di questa disposizione sarà determinato moltiplicando per 12,50 l'imposta dovuta secondo le aliquote del 1916.

Agli effetti della determinazione del reddito da assoggettarsi alla complementare, non sarà tenuto conto delle variazioni in più ed in meno che, per qualsiasi causa, si verificheranno durante il 1919 nei singoli redditi inscritti nell'anno stesso nei ruoli delle imposte dirette.

Dalla somma dovuta per la complementare i contribuenti avranno diritto di detrarre una somma pari al prodotto dell'aliquota applicata al complesso dei loro redditi moltiplicata per l'importo degli interessi dei debiti gravanti sugli immobili che costituiscono oggetto dell'accertamento a loro carico dell'imposta sui terreni e dell'imposta sui fabbricati, purchè i crediti corrispondenti siano garantiti da ipoteca regolarmente inscritta sugli immobili stessi anteriormente alla data del presente decreto e purchè il reddito derivante dai crediti suddetti risulti accertato per l'imposta di ricchezza mobile.

Dai redditi degli enti sottoposti all'imposta di ricchezza mobile ed assoggettabili alla complementare, sarà ammessa la detrazione della parte di utili sociali corrispondenti a retribuzioni od a compensi già assoggettati all'imposta stabilita nel testo unico 9 giugno 1918, n. 857.

Contro l'accertamento notificato dall'agenzia i contribuenti potranno ricorrere, per qualsiasi motivo, entro venti giorni dalla notificazione del relativo avviso, all'intendenza di finanza della provincia.

Dalla decisione di questa è ammesso l'appello al Ministero delle finanze entro 30 giorni dalla notificazione della decisione stessa.

I contribuenti devono fornire entro 60 giorni dalla notificazione dell'avviso di accertamento quando si tratti di redditi accertati d'ufficio, o dalla data di presentazione della dichiarazione negli altri casi, all'agenzia delle imposte nel cui distretto i contribuenti sono domiciliati, la prova dell'esistenza del credito, della garanzia ipotecaria e dell'assoggettamento dei relativi interessi all'imposta di ricchezza mobile al nome del creditore.

Decorsi i 60 giorni di cui sopra, i contribuenti che non abbiano adempiuto a tale formalità decadranno dal diritto di ottenere la detrazione.

Gli estratti, copie e certificati richiesti dai contribuenti saranno rilasciati dagli uffici competenti in carta libera ed in esenzione da qualsiasi diritto o tassa.

NB. — L'imposta complementare non è applicabile ai corpi morali assoggettati a tassa di manomorta, nè alle aziende municipalizzate regolate dalla legge 29 marzo 1903, n. 103.

Contributo straordinario dei centesimi di guerra sui pagamenti.

Legge testo unico 9 giugno 1918, n. 857 e Decreto Luogotenenziale 6 febbraio 1919, n. 197.

A decorrere dal 1 marzo 1919, è stato soppresso il contributo straordinario dei centesimi di guerra sui pagamenti stabilito dall'art. 2 del testo unico approvato con decreto del 9 giugno 1918, n. 857 (alleg *B*) Tale contributo si continua però, ad applicare, seguendo le norme del testo unico vigente, su tutte le norme che, anche posteriormente alla data anzidetta, vengono pagate in dipendenza di contratti per forniture o somministrazioni di qualsiasi natura assunte anteriormente al 1° marzo 1919.

Per gli impiegati delle aziende private richiamati in servizio militare.

Decreti Luogotenenziali 1° maggio 1916, n. 490 e 24 nov. 1918, n. 1773.

ART. 1. — Per la durata della guerra e fino a nuova disposizione, nelle aziende che permanentemente hanno più di due impiegati, e per quegli impiegati che, avendo servito nelle stesse aziende da almeno un anno, siano richiamati alle armi il rapporto contrattuale di impiego persiste pur rimanendo sospeso sino alla cessazione del servizio militare. Così pure tutte le eventuali ragioni rispettive tra impiegato ed azienda, sussistenti al momento del richiamo alle armi, resteranno sospese, per la durata anzidetta, senza alcun pregiudizio delle parti.

L'impiegato, entro un mese dalla cessazione del servizio militare, dichiarerà al rappresentante dell'azienda di voler riprendere servizio, e sarà riassunto non oltre i quindici giorni successivi. Scaduto il mese senza che la dichiarazione sia fatta, si ritiene che l'impiegato abbia rinunziato al posto.

ART. 2. - Quando un'azienda, nell'ipotesi dell'articolo precedente, abbia sostituito con altri l'impiegato richiamato sotto le armi, la riassunzione in servizio di quest'ultimo determinerà di diritto lo scioglimento del rapporto con l'altro impiegato, senza alcuna indennità, salvo soltanto il diritto ad un preavviso di 30 giorni per gli impiegati che non abbiano raggiunto i due anni di servizio e a 45 giorni negli altri casi. preavviso che dovrà seguire subito la notificazione fatta dal precedente impiegato di voler riassumere servizio.

ART. 3. Per la durata del servizio militare in seguito a richiamo, le aziende private che impiegano più di tre persone sono tenute a corrispondere un'indennità nei casi e nelle misure seguenti:

a) agli impiegati che al momento del richiamo sotto le armi avessero compiuto dieci anni di servizio, metà dello stipendio se ammogliati o vedovi con figli minorenni, o un terzo negli altri casi;

b) agli impiegati che abbiano tra i cinque e i dieci anni di servizio, un terzo di stipendio se ammogliati o vedovi con figli minorenni, o un quarto negli altri casi.

Per gli impiegati che abbiano conseguito il grado di ufficiale o di sott'ufficiale, la indennità da corrispondersi nella proporzione indicata a seconda dei vari casi, sarà commisurata sulla differenza tra lo stipendio maggiore goduto come impiegato privato e quello attualmente attribuito come ufficiale o sott'ufficiale.

ART. 4. — Per le aziende non contemplate dagli articoli precedenti e per gli impiegati che non abbiano gli anni di servizio previsti nei suddetti articoli come titolo di conservazione dell'impiego o alle indicate indennità, varranno le consuetudini locali regolanti il caso del richiamo sotto le armi, tenuto conto delle condizioni economiche dell'azienda.

Rimangono inalterate le condizioni fatte a favore dell'impiegato in misura più larga che negli articoli precedenti, sia per virtù di consuetudini locali, sia per spontanee concessioni delle aziende.

Quando non sia corrisposta alcuna indennità, o quella corrisposta sia inferiore all'indennità stabilita dall'art. 3, questa decorrerà dal giorno successivo alla pubblicazione del presente decreto (*e cioè dal 6 maggio* 1916).

ART. 7. — L'azienda che a' termini delle presenti disposizioni debba conservare il posto e corrispondere assegni ad impiegati richiamati alle armi, ha diritto di richiedere agli altri suoi impiegati prestazioni supplementari in più dell'orario normale per essi obbligatorio, ma non oltre le tre ore per giorno.

Per ciascuna ora supplementare di lavoro, potrà essere corrisposto all'impiegato che lo presti, una retribuzione minore di quella ordinaria a lui spettante, ma in misura non inferiore ai due terzi di essa ragguagliata ad ore.

ART. 9. — Nel caso di cessione di azienda, il cedente e il cessionario sono solidalmente obbligati verso i richiamati alle armi per i diritti e gli eventuali crediti derivanti dal presente decreto.

Nel caso di liquidazione dell'azienda non determinata da forza maggiore, sarà dovuta al richiamato alle armi una indennità che, in mancanza d'accordo, sarà stabilita dalla commissione arbitrale provinciale. Questa indennità non potrà essere inferiore a quella che sarebbe spettata all'impiegato per il licenziamento senza preavviso.

In caso di fallimento, i diritti dei richiamati godranno del privilegio di cui all'art. 773, n. 1, del Codice di commercio.

ART. 10. — Le disposizioni del presente decreto non si applicano ai chiamati per la prima volta alle armi per adempiere agli obblighi di leva.

Essi sono invece applicabili:

1° ai militari che prima del richiamo erano già stati inviati in congedo illimitato dopo aver prestato una o più volte servizio militare;

2° ai militari di terza categoria di qualunque classe chiamati per la prima volta a prestare servizio militare;

3° a coloro che, già esonerati per riforma dal servizio militare, vengano, in seguito a nuova visita medica ordinata dall'autorità militare, dichiarati abili al servizio stesso e chiamati sotto le armi, qualunque sia la categoria cui appartengono.

ART. 11. — Nel capoluogo di ogni Provincia è istituita una Commissione arbitrale per decidere tutte le controversie intorno all'applicazione del presente decreto.

..... Contro la decisione è ammesso soltanto ricorso per incompetenza e per eccesso di potere. Il ricorso deve essere proposto alla Commissione centrale (istituita in Roma) entro 15 giorni dalla notificazione della decisione.

ART. 16. — Tutti gli atti del procedimento e tutti i provvedimenti di qualsiasi natura emanati dalle Commissioni arbitrali o dalla Commissione centrale, nonchè le relative copie da rilasciarsi alle parti, sono scritti su carta da L. 1,35.

Per le sentenze delle Commissioni arbitrali sono dovuti i diritti seguenti:

Quando il valore della controversia non superi L. 50, centesimi 50; da L. 50 a L. 100 una lira; e per ogni 100 lire in più, due lire.

Per le sentenze della Commissione centrale, i diritti predetti sono raddoppiati.

Per gli impiegati di aziende private durante la guerra.

Decreti Luogotenenziali 2 settembre 1917, n. 1448 e 24 novembre 1918, n. 1773.

Il Decreto Luogotenenziale 2 *settembre* 1917, *n.* 1668 stabilisce:

ART. 1. — Dalla data di entrata in vigore del presente Decreto (1° ottobre 1917) fino a sei mesi dopo la conclusione della pace si osserveranno nei rapporti tra le aziende private e i loro impiegati le disposizioni seguenti:

ART. 2. — Le aziende private, che già non abbiano, mediante aumento dello stipendio, o sotto qualsiasi altra forma, concesso al loro personale un compenso per il caro-viveri, sono obbligate a corrispondere a questo titolo una indennità ai loro impiegati il cui stipendio mensile, o ragguagliato a mese, non ecceda le 200 lire nei comuni la cui popolazione non superi i 60.000 abitanti; le 300 lire nei comuni da 60.001 a 90.000 abitanti, e lire 375 nei comuni con più di 90.000 abitanti.

L'indennità caro-viveri è commisurata allo stipendio mensile nelle proporzioni seguenti: il 25 % sulle prime 100 lire; il 10 % sulla parte di stipendio superiore alle 100 lire fino alle 150. La parte di stipendio superiore alle lire 150 non è computata all'effetto della determinazione dell'indennità.

Qualora fra stipendio e indennità si raggiunga un ammontare superiore al limite dello stipendio oltre il quale l'impiegato ai termini del primo comma del presente articolo, non avrebbe diritto all'indennità, questa deve esser ridotta della parte eccedente quel limite.

Agli effetti del presente articolo sono equiparate a stipendio, e devono ugualmente computarsi, le provvigioni spettanti all'impiegato o la partecipazione ai benefizi alla quale egli avesse contrattualmente diritto. Se l'impiegato è remunerato esclusivamente con tali provvigioni e partecipazioni, queste sono commisurate sulla media dell'ultimo quinquennio e, se l'impiegato non compì cinque anni di servizio, sulla media degli anni da lui passati in servizio. Se l'impiegato percepisce anche uno stipendio, le predette medie vengono ridotte alla metà.

Qualora però le provvigioni e le partecipazioni dei benefizi, per la loro natura incerta e aleatoria e per la esiguità del loro ammontare, manchino dei caratteri di equiparazione a stipendio, spetterà alla competente commissione arbitrale di decidere, su ricorso della parte interessata se debbano essere escluse dal computo ai fini del presente articolo (1).

ART. 3. — Se un impiegato sia contemporaneamente addetto a diverse aziende nel computo dello stipendio per gli effetti dell'art. 2 sarà tenuto conto di quanto gli è da esso complessivamente corrisposto per retribuzione del suo lavoro, e l'indennità caro-viveri che risulterà dovuta, gli sarà pagata dalle dette aziende in proporzione alla retribuzione corrisposta da ciascuna di esse.

Il presente Decreto non si applica alle aziende che occupano un unico impiegato saltuariamente o anche in modo continuativo, ma per qualche ora della giornata, e senza obbligo dell'osservanza d'un orario prestabilito.

Non sono considerati come impiegati d'aziende private ai termini del presente Decreto coloro che siano tenuti alla semplice prestazione di mano d'opera, e coloro che, pure essendo occupati per qualche ora della giornata presso le dette aziende, ritraggono principalmente i mezzi di sussistenza dall'esercizio di altra professione o dall'impiego in una pubblica amministrazione.

ART. 4. — L'indennità caro-viveri è commisurata allo stipendio mensile quale risulta alla data di pubblicazione del presente Decreto, salvo il caso preveduto nel secondo comma del presente articolo.

Le aziende, le quali abbiano dopo il 31 maggio 1915 concesso aumenti di stipendio, o compensi sotto qualsiasi forma per il caro-viveri, ma in misura inferiore a quella stabilita nell'art. 2, debbono elevarli fino a raggiungere quella misura.

Non si considerano come concessi per il caro-viveri gli aumenti di stipendio, o i compensi in qualsiasi altra forma, di data anteriore al 1° giugno 1915.

Per gli effetti di cui al secondo comma si presume, salvo prova contraria, che l'aumento che un impiegato abbia conseguito dopo il 1° giugno 1915 sulla retribuzione, che percepiva dalla ditta presso la quale era occupato prima di quella data, siagli stato concesso in compenso del caro-viveri.

... Rimangono inalterate le indennità caro-viveri già assegnate agli impiegati in misura più larga di quella stabilita nel presente Decreto, sia per virtù di convenzione, sia per spontanea concessione dell'azienda.

ART. 6. — L'indennità caro-viveri deve essere computata come parte integrante lo stipendio da assumere a base per la determinazione dell'indennità, stabilita negli articoli 3 e seguenti del Decreto Luogotenenziale 1° maggio 1916, n. 490, a favore degli impiegati richiamati in servizio militare, qualora essi siano ammogliati o vedovi con figli minorenni.

... L'indennità caro-viveri concessa con il presente Decreto spetta agli impiegati in servizio militare come ufficiali e sott'ufficiali.

Le disposizioni del presente articolo si applicano anche agli impiegati già richiamati in servizio militare prima della data di entrata in vigore del presente Decreto per determinare l'indennità da corrispondere ai detti impiegati dalla data predetta ai termini dell'art. 3 del Decr. Luog. 1° maggio 1916, n. 490.

ART. 9. — Se un'azienda obbligata all'indennità caro-viveri riduca la provvigione o la partecipazione ai benefizi o lo stipendio fisso, dovrà aumentare l'indennità di quel tanto che occorre per raggiungere la somma che sarebbe stata all'impiegato dovuta mensilmente in complesso, fra indennità, provvigione, partecipazione ai benefizi e stipendio, prima della riduzione predetta.

L'azienda potrà, però, richiedere alla commissione provinciale arbitrale di essere dispensata dall'aumento di cui al comma precedente qualora giustifichi la ridu-

(1) In abrogazione parziale delle disposizioni di quest'articolo, successivi Decreti Luogotenenziali 24 nov. 1918, n. 1773, 10 marzo 1918, n. 349 e 12 dic. 1918, n. 1923 stabiliscono a partire dal 1° genn. 1919:

Le aziende private sono obbligate a corrispondere, a compenso del caro-viveri, una indennità ai loro impiegati il cui stipendio mensile, o ragguagliato a mese, non eccede le 250 *lire nei Comuni della* 1ª *categoria* (e cioè con popolazione non superiore ai 40.000 abitanti), *le* 350 *lire nei Comuni di* 2ª *categoria* (con popolazione da 40.001 a 90.000 abitanti) *e le* 450 *lire nei Comuni di* 3ª *categoria* (con popolazione di oltre 90.000 abitanti).

L'indennità è commisurata allo stipendio mensile nelle proporzioni seguenti: il 60 *per cento sulle prime cento lire; il* 25 *per cento sulle successive cento lire, se gli impiegati siano ammogliati o vedovi con figli minorenni; il* 50 *per cento sulle prime cento lire e il* 20 *per cento sulle successive cento lire negli altri casi. La parte di stipendio superiore alle* 200 *lire non è computata all'effetto della determinazione dell'indennità.*

zione della provvigione, della partecipazione ai benefizi e dello stipendio in guisa da escludere la presunzione che con essa abbia inteso sottrarsi in tutto o in parte, al maggiore onere derivante dall'indennità caro-viveri.

Contro la decisione è ammesso ricorso solo per incompetenza o per eccesso di potere e su di esso decide, in modo definitivo ed inoppugnabile, la commissione centrale. Il ricorso deve essere presentato entro dieci giorni dalla notificazione della decisione della commissione arbitrale.

ART. 15. — Le disposizioni del presente Decreto saranno osservate, malgrado ogni patto in contrario, salvo il caso di particolari convenzioni od usi più favorevoli all'impiegato.

Esse sono applicabili anche se il contratto d'impiego non è a tempo indeterminato, qualora l'aggiunzione del termine non risulti giustificata dalla specialità del contratto stesso ed apparisca invece fatta per eludere le disposizioni relative al rapporto d'impiego.

ART. 16. — Tutte le controversie intorno all'applicazione del presente Decreto sono decise dalle Commissioni provinciali arbitrali instituite a norma del Decreto Luog. 1 maggio 1916, n. 190, con l'osservanza della procedura stabilita dagli art. 11 a 16 del Decreto stesso.

Contratto d'impiego privato.

Decreto Luogotenenziale 9 febbraio 1919, n. 112.

Il Decr. Luog. 9 febbraio 1919, n. 112 detta norme inderogabili, a partire dal 1° marzo successivo, riguardo ai rapporti fra le aziende e i loro impiegati; non si applica, pertanto, alla semplice prestazione di mano d'opera.

La risoluzione del contratto non è ammessa senza previa disdetta in un termine congruo o, in difetto, senza una indennità corrispondente salvo il caso che una delle due parti dia giusta causa alla risoluzione in tronco o che l'azienda venga per forza maggiore a cessare o sia costretta a liquidare o a ridurre la sua attività.

Licenziamento. — Il termine o la corrispondente indennità, quando l'uso o la convenzione non li assegnino in misura più larga, sono determinati nel modo seguente in caso di licenziamento da parte del principale:

A) per gli impiegati che avendo superato il periodo di prova (non oltre i sei mesi), non hanno raggiunto i due anni di servizio:

1° mesi 4 per gli institori, procuratori, rappresentanti a stipendio fisso, direttori tecnici ed amministrativi;

2° giorni 45 per i commessi viaggiatori, direttori o capi di speciali servizi e altri impiegati di grado equivalente;

3° giorni 30 per i commessi di studio e di negozio e gli altri impiegati di grado comune;

B) per gli impiegati che hanno raggiunto i due anni di servizio e non i cinque:

1° mesi 5 per la prima categoria;
2° mesi 3 per la seconda categoria;
3° giorni 45 per la terza categoria;

C) per gli impiegati che hanno raggiunto i cinque anni di servizio:

1° mesi 6 per la prima categoria;
2° mesi 4 per la seconda categoria;
3° mesi 3 per la terza categoria.

Per ogni biennio di servizio prestato oltre i dieci anni, i termini di preavviso aumentano di un mese, fino ad un massimo di mesi dodici.

I termini di disdetta decorrono dalla metà o dalla fine di ciascun mese.

Agli effetti di queste disposizioni sono equiparati a stipendio e dovranno ugualmente computarsi le provvigioni spettanti all'impiegato e la partecipazione ai benefici alla quale egli avesse contrattualmente diritto. Se l'impiegato è rimunerato esclusivamente con tali provvigioni e partecipazioni, queste saranno commisurate sulla media dell'ultimo quinquennio e, se l'impiegato non compì cinque anni di servizio, sulla media degli anni da lui passati in servizio. Se l'impiegato percepisce anche uno stipendio le predette medie vengono ridotte alla metà.

Quando la disdetta sia data dall'impiegato al principale i termini o le corrispondenti indennità sono ridotti alla metà, salvo il caso di particolari convenzioni od usi più favorevoli all'impiegato.

È interdetta all'impiegato ogni forma di concorrenza col suo principale sotto comminatoria del licenziamento immediato e dei danni.

Indennità. — Per gli impiegati che abbiano raggiunto il diritto al massimo del preavviso (mesi dodici), in caso di licenziamento l'assuntore dovrà inoltre corrispondere, a titolo di indennità, un compenso in denaro pari alla metà dell'importo di tante mesate di stipendio quanti sono gli anni di servizio prestato dopo aver raggiunto il diritto al massimo di preavviso, purchè la somma stessa non superi un'annualità di stipendio.

Queste speciali indennità non saranno corrisposte nel caso di aziende che normalmente adoperino non più di due impiegati, e sono ridotte alla metà nel caso di aziende che adoperino da tre a quattro impiegati, salvo sempre il caso di usi o convenzioni più favorevoli all'impiegato.

Certificato del servizio prestato. — In caso di licenziamento, il principale è sempre tenuto a rilasciare all'impiegato il certificato del servizio prestato, contenente l'indicazione del tempo, durante il quale questo è rimasto presso la ditta, e della natura delle attribuzioni disimpegnate.

Cessione o trasformazione della ditta. — Nel caso di cessione o trasformazione in qualsiasi modo di una ditta e qualora la ditta precedente non abbia dato il preavviso di cui sopra al personale o corrisposto la debita indennità, la nuova ditta, ove non intenda assumere l'impiegato con ogni diritto ed onere a lui competente per il servizio prestato, sarà tenuta all'osservanza degli obblighi gravanti, per effetto del Decreto Luog. 9 febbraio 1919, n. 112, sulla precedente ditta, come se avvenisse il licenziamento.

Fallimento dell'azienda. — In caso di fallimento dell'azienda, l'impiegato ha diritto alla metà delle indennità di cui sopra, oltre allo stipendio del mese in corso. Al relativo credito è esteso il privilegio di cui all'art. 773, n. 1, Codice di commercio, salvo il caso che si tratti di piccoli fallimenti regolati dalla legge 24 maggio 1903, n. 197.

Morte dell'impiegato. — In caso di morte dell'impiegato, spetteranno ai congiunti che vivessero a suo carico i tre quinti della indennità stabilita nel caso di licenziamento, fatta deduzione di quanto essi abbiano diritto di percepire da Casse pensioni e da Società di assicurazione per atti di previdenza compiuti dal principale.

Chiamata o richiamo sotto le armi. — La chiamata sotto le armi per adempiere agli obblighi di leva porta alla risoluzione del contratto. Nel caso, invece, di richiamo sotto le armi, il principale conserverà all'impiegato il posto; gli corrisponderà lo stipendio, se ed in quanto sia conforme alle consuetudini locali.

Infortuni o malattie. — Nei casi di interruzione del servizio dovuta ad infortunio o a malattia, anche derivante da gravidanza o puerperio, il principale osserverà il posto all'impiegato per un periodo di tempo non superiore ai tre mesi, corrispondendogli intero stipendio nel primo mese e metà stipendio nei successivi due mesi, fatta deduzione di quanto l'impiegato ha diritto di percepire per atti di previdenza compiuti dal principale.

Se l'interruzione del servizio dura più di tre mesi, il principale ha facoltà di licenziare l'impiegato corrispondendogli la debita indennità diminuita della somma già pagata a norma del comma precedente.

Sospensione del lavoro per fatto dipendente dal principale. — In caso di sospensione del lavoro per fatto dipendente dal principale, l'impiegato ha diritto all'emolumento normale, o — in caso di rifiuto del principale — all'indennità per licenziamento.

Gli stipendi, le indennità e i termini qui enunciati sono ridotti alla metà per le aziende che abbiano un solo impiegato.

Servizio straordinario. — In ogni contratto d'impiego sarà determinato il numero di ore del servizio ordinario. Ogni ora di servizio richiesta oltre quel termine sarà considerata come servizio straordinario e compensata in misura superiore almeno di un terzo a quella di servizio ordinario.

La determinazione delle ore di servizio ordinario si desumerà normalmente dal contratto, salva però una dimostrazione in contrario risultante dall'osservanza data in fatto dalle parti alla convenzione; tenuta anche presente, occorrendo, l'ordinaria consuetudine in contratti d'impiego della medesima specie.

Ferie. — Eccettuato il caso di avvenuta disdetta, l'impiegato, durante il contratto d'impiego, ha diritto ad un periodo minimo annuale di riposo da dieci a venti giorni, secondo la sua anzianità, con decorrenza dello stipendio. È rimessa al principale la scelta dell'epoca.

Ove le esigenze dell'azienda lo impongano, potranno esser sostituiti al congedo continuativo riposi più brevi, pur che sia complessivamente raggiunto il periodo annuale minimo disposto dalla legge.

Commissioni miste e Collegi arbitrali. — Fino a che non sia promulgata una legge di riforma dei Collegi dei probi-viri che comprenda il contratto d'impiego, saranno istituite presso ogni Camera di commercio delle Commissioni miste (con rappresentanza in pari dei principali e degli impiegati) che avranno la funzione di intervenire nelle eventuali controversie tanto individuali che collettive, e nei conflitti riguardanti le clausole del contratto d'impiego, i limiti di orario e le condizioni della prestazione del lavoro, per tentare la conciliazione delle controversie e promuovere accordi atti a conciliare i conflitti.

Ove non riuscisse il tentativo di conciliazione, le controversie su diritti derivanti dal contratto d'impiego, il cui valore non superi le L. 300, saranno inappellabilmente decise dalle Commissioni stesse.

Le controversie di valore superiore a L. 300 saranno decise da Collegi arbitrali costituiti da cinque arbitri, di cui due nominati dalla parte attrice, due dalla parte convenuta e il quinto d'accordo dai quattro arbitri nominati dalle parti ed, in caso di disaccordo, dal presidente del Tribunale civile del circondario. Tali arbitri decideranno anche come amichevoli compositori, giusta gli art. da 12 a 34 del Cod. di Procedura Civile.

Imposta di ricchezza mobile.

Generalità. — Sono tassabili:

1° I redditi iscritti negli uffizi ipotecari del Regno altrimenti risultanti da atti pubblici nominativi fatti nel Regno;

2° Gli stipendi, pensioni, annualità, interessi e dividendi pagati in qualunque luogo e da qualunque persona per conto dello Stato, delle Provincie, dei Comuni, dei pubblici stabilimenti e delle compagnie commerciali, industriali e di assicurazione che abbiano sede nel Regno;

3° I redditi di un beneficio ecclesiastico;

4° I redditi procedenti da industrie, commerci, impieghi e professioni esercitate nel Regno;

5° I proventi, anche se avventizi e derivanti da spontanee offerte fatte in corrispettivo di qualsiasi ufficio o ministero;

6° E in generale ogni specie di reddito non fondiario che si produca nello Stato, o che sia dovuto da persone domiciliate o residenti nello Stato.

I redditi provenienti dall'esercizio di un'industria si computeranno sulla media del biennio antecedente al mese di luglio) in cui devono essere fatte le dichiarazioni. Per la classe dei redditi industriali si tiene conto, in deduzione, delle spese inerenti alla produzione, come il consumo delle materie grezze e strumenti, le mercedi degli operai, il fitto dei locali, le commissioni di vendita e simili.

Le Società in nome collettivo sono considerate come ente contribuente.

Norme per le dichiarazioni e rettificazioni dei redditi. — Pei privati contribuenti: *esercenti, industriali, commercianti, professionisti*, anche pei redditi del personale dipendente, il reddito può essere rettificato ogni due anni e il periodo utile per la presentazione delle rettifiche decorre dal 1° maggio al 31 luglio con effetto dal 1° gennaio dell'anno successivo.

I redditi accertati per ogni singolo contribuente non possono essere variati per iniziativa dell'agenzia delle imposte se non decorso un quadriennio dall'anno nel quale avvenne l'accertamento, e le proposte rettifiche vengono esposte al pubblico negli uffici comunali dal 10 al 30 ottobre, e per iniziativa dei contribuenti se non decorso un biennio dall'anno stesso. In ognuno dei casi indicati la valutazione dei redditi sarà fatta sulla media dei due esercizî annuali anteriori a quello in cui la rettificazione è promossa.

Per il secondo anno del biennio il contribuente potrà chiedere la rettificazione del reddito inscritto nel primo anno.

Per le *Società in nome collettivo, Società in accomandita semplice o divisa per azioni, Società anonima e simili* è fatto obbligo di presentare ogni anno agli effetti dell'imposta per l'anno successivo, le proprie denuncie entro tre mesi dall'approvazione dei rispettivi bilanci, ma non oltre il 31 dicembre.

La *riscossione dell'imposta* avviene mediante ritenuta o in base a ruoli nominativi.

La traduzione di ciascun reddito effettivo in reddito imponibile è fatta con le seguenti regole:

Sono di categ. A[1]) gli interessi e prestiti delle Provincie e dei Comuni, i titoli al portatore a interesse definito (obbligazioni) di Società che hanno per base garanzie o sovvenzioni dallo Stato, ed i premi delle lotterie di ogni specie; di categ. A[2] i redditi perpetui e quelli dei capitali dati a mutuo o altrimenti redimibili.

Con Decreto Luogotenenziale 3 febbraio 1918, n. 262, si stabilisce che negli anni 1918 e 1919 saranno soggetti all'imposta di ricchezza mobile in categ. A[2] i redditi derivanti da condominio e da dominio diretto, tanto nel caso in cui il canone sia pattuito in denaro, quanto nel caso in cui sia pattuito in derrata. — Un altro Decr. Luog. 17 marzo 1918, n. 443 dispone che sono sospese tutte le ritenute che, in relazione al tributo fondiario siano per legge stabilite a favore dei debitori dei canoni; che l'imposta sarà dovuta dal percipiente il canone, malgrado ogni patto in contrario stipulato

nelle convenzioni originarie o in atti successivi; che sono esenti dall'imposta di R. M., di cui al Decreto Luog. n. 262, i canoni dipendenti da enfiteusi costituite posteriormente al 31 dicembre 1907 e quelli inferiori al valore di lire cinque italiane; e che i canoni dovuti in derrate saranno valutati in base alla media delle mercuriali dell'ultimo quinquennio.

Sono di categ. B) i redditi temporanei misti, nei quali il capitale e l'opera dell'uomo concorrono industrie e commerci.

Sono di categ. C) i redditi temporanei dipendenti dall'opera dell'uomo senz'aggiunta di capitali (redditi professionali e stipendi), quelli dei quali non concorre ne l'opera dell'uomo, nè il capitale (vitalizi pensioni, e i proventi dei benefici ecclesiastici.

Sono di categ. D i redditi dipendenti da stipendi, pensioni ed assegni pagati dallo Stato, dalle Provincie e dai Comuni.

Col 1918 fu soppresso il sistema della riduzione del reddito netto ad imponibile, sostituendosi a questo il sistema più semplice e più perspicuo delle aliquote reali.

Con Decr. Luog. 1° agosto 1918, n. 1289, si è stabilito che a decorrere dal 1° gennaio 1919 e fino al termine dell'anno successivo a quello nel quale sarà stata conclusa la pace, l'imposta di ricchezza mobile verrà applicata sui redditi netti in base alle aliquote comprensive dei centesimi addizionali di cui al Decreto 15 ottobre 1914 n. 1128 e del decimo di cui alla legge 16 dicembre 1914 n. 1354.

Per la città di Torino le aliquote per l'anno 1919 sono le seguenti:

Cat.	A^1 sull'intiero reddito	L.	22,576
»	A^2 »	»	22,072
»	B^1 da L. 533,34 a L. 1500	»	11,288
»	B^2 » 1500,01 » 3000	»	13,344
»	B^3 » 3000,01 » 5000	»	16,428
»	B^4 » 5000,01 in più	»	17,456
»	C^1 » 640,01 a L. 1667	»	10,1592
»	C^2 » 1667,01 » 3000	»	12,2152
»	C^3 » 3000,01 » 5000	»	15,2992
»	C^4 » 5000,01 in più	»	16,3272
»	C^5 accertati per rivalsa	»	11,1872
»	D^1 » 800,01 a L. 2000	»	8,4660
»	D^1 » 800,01 » 2000	»	8,0880
»	D^2 » 2000,01 in più	»	9,6482
»	D^2 » 2000,01 »	»	9,2702

Le *detrazioni* portate dalla legge 22 luglio 1896 n. 339, vengono fatte sui redditi netti e cioè nelle seguenti misure:

Cat *B* — Redditi superiori a

L.	533,33	ma non a L.	666,66	detrazione	L.	333,33
»	666,66	» »	800 —	»	»	266,66
»	800 —	» »	933,33	»	»	200 —
»	933,33	» »	1066,66	»	»	133,33

Cat. *C* — Redditi superiori a

L.	640	ma non a L.	800 —	detrazione	L.	160 —
»	800 —	» »	960 —	»	»	320 —
»	960	» »	1120 —	»	»	240 —
»	1120	» »	1280 —	»	»	160 —

— Sono esenti da imposta in cat. *B* i redditi netti fino a L. 533,33 — in cat. *C* i redditi netti fino a L. 640 — in cat. *D* i redditi netti fino a L. 800.

— Con Decr. Luog. 25 febbraio 1917, n. 368 furono dichiarati esenti dall'imposta di R. M. gli *interessi dei mutui concessi per la costruzione di case popolari ed economiche.*

Reclami. — Contro l'operato dell'agente il contribuente può reclamare alla Commissione comunale in carta da bollo di L. 1. Tale reclamo dovrà essere presentato alla R. Agenzia od al Sindaco entro 20 giorni dalla notificazione dell'avviso. L'agente ha l'obbligo di notificare al contribuente la decisione della Commissione e questi entro 20 giorni dalla data della notifica può appellarsi alla Commissione provinciale. Contro il giudizio di questa può il contribuente ricorrere alla Commissione centrale in Roma, ma solo per questioni di diritto, esclusa quindi ogni eccezione che rifletta la estimazione del reddito contestato.

Ricorsi in via amministrativa. — Entro tre mesi dalla pubblicazione del ruolo, possono i contribuenti fare opposizione presso l'Intendente, per essere stati omessa o per non essere stata fatta a norma della legge la prescritta notificazione; detta opposizione è ammissibile per gli errori materiali incorsi nel ruolo. I ricorsi non sospendono l'esazione dell'imposta, salvo gli eventuali rimborsi.

Ricorsi in via giudiziaria. — Sono ammessi per qualsivoglia questione riguardante il debito d'imposta entro sei mesi dalla pubblicazione del ruolo, purchè non riguardino la semplice estimazione dei redditi incerti e variabili.

Cessazioni di redditi. — Per lo sgravio dell'imposta devesi ricorrere alla Commissione comunale entro tre mesi dalla pubblicazione del ruolo, salvo il ricorso dalle sue decisioni alla Commissione provinciale e infine alla Commissione centrale.

Imposta sui fabbricati.

L'imposta colpisce tutti i fabbricati di qualsivoglia materiale, i ponti soggetti a pedaggio, i mulini, i bagni natanti, i ponti volanti, le chiatte, gli scali e ogni altra costruzione galleggiante assicurata a punti fissi nel suolo.

Sono però esenti:

1° *perchè trattasi di beni non suscettibili di reddito:* i fabbricati destinati ai culti, quelli che fanno parte dei cimiteri, le fortificazioni e loro dipendenze;

2° *per riguardi politici:* i fabbricati assegnati al Papa con la legge sulle guarentigie, ed i fabbricati degli Stati esteri in Roma, dove hanno sede le rappresentanze diplomatiche;

3° *perchè soggiaciono all'imposta sui terreni:* le costruzioni rurali con i loro accessori, quando appartengono allo stesso proprietario dei terreni cui servono e sono inoltre destinate: *a*) all'abitazione di coloro che attendono col proprio lavoro alla manuale coltivazione della terra: *b*) al ricovero del bestiame necessario per quella coltivazione o alimentato da quei terreni; *c*) alla conservazione e prima manipolazione dei prodotti agrari dei terreni, nonchè alla custodia e conservazione delle macchine e degli attrezzi che servono alla coltivazione dei terreni medesimi.

Di regola tutte le nuove costruzioni soggiacciono all'imposta soltanto dopo due anni dal giorno in cui sono divenute abitabili e dopo tre anni se trattasi di opifici. Il regolamento determina quali sono le costruzioni da considerarsi come opifici. Naturalmente esse devono essere destinate all'esercizio di un'industria: ma nella determinazione dell'imposta non si ha riguardo al reddito che il possessore ritrae dall'industria stessa, bensì all'utile che egli ricava dalla costruzione.

Per ridurre al netto il reddito lordo dei fabbricati è stabilito che a titolo di spese di riparazione, di mantenimento e di ogni altra spesa o perdita si detragga 1/3 per gli opifici ed 1/4 per ogni altra costruzione.

Le *aliquote per ogni* 100 *lire di reddito*, comprensive dei decimi di guerra portati dalle leggi 28 maggio 1867, n. 3719, 26 luglio 1848, n. 4513, 14 dicembre 1914, n. 1354 e dei centesimi addizionali di cui al Decreto Legislativo 15 ottobre 1914, n. 1128 sono così determinate per il Decreto Luotenenz. 9 settembre 1917, n. 1546 fino al termine dell'anno nel quale sarà conclusa la pace.

	Erariale	Provinciale	Comunale	TOTALE
Pei redditi da L. 1 — a L. 93,75 . L.	18 —	8,368816	7,801147	34,169963
Id. da L. 93,76 a L. 166,67 . »	20 —	8,371816	7,814147	36,185963
Id. da L. 166,68 a L. 1000 — . »	22 —	8,374816	7,827147	38,201963
Id. oltre L. 1000 . . . . . »	24 —	8,377816	7,840147	40,217963
Aliquote per gli Istituti di beneficenza:				
Pei redditi da L. 1 a L. 120 . . . . L.	18,25	8,366191	7,802772	34,418964
Id. oltre L. 120 . . . . . »	20,125	8,369004	7,814959	36,308964

— Con D. L. 18 genn. 1917, n. 102, si stabilisce che il periodo di esenzione dall'imposta sui fabbricati (legge 19 luglio 1914, n. 727) sia esteso a 12 mesi dopo la pubblicazione della pace, e che l'esenzione a favore delle case popolari ed economiche sia estesa ai locali adibiti a pubblici esercizi necessari per provvedere ai bisogni degli inquilini, eccettuati quelli esclusivamente destinati a spaccio di bevande alcooliche, e purchè il reddito effettivo o presunto di tali locali non sia superiore ad un terzo del reddito dell'intero fabbricato.

Imposta sui terreni.

Ai sensi del Decreto Luogotenenziale 9 sett. 1917, n. 1546, le *aliquote per ogni* 100 *lire di reddito* dei terreni di Torino, comprensive dei decimi di guerra di cui alle leggi 21 gennaio 1897, n. 23 e 16 dicembre 1914, n. 1354, nonchè dei centesimi addizionali di cui al Decreto legislativo 15 ottobre 1914, n. 1128, sono così determinate fino al termine dell'anno nel quale sarà conclusa la pace:

	Erariale	Provinciale	Comunale	TOTALE
Pei redditi fino a L. 125 . . . . . L.	10,64	7,018135	7,907110	25,565245
Id. da L. 125,01 a L. 500 . . »	11,84	7,019935	7,914910	26,774845
Id. da L. 500,01 a L. 3000 . . »	14,84	7,024435	7,934410	29,798845
Id. da L. 3000,01 a L. 5000 . . »	15,84	7,025935	7,940910	30,806845
Id. oltre L. 5000,01 . . . . . »	16,84	7,027435	7,947410	31,814845
Aliquote pei redditi dei Corpi Morali:				
Pei redditi fino a L. 125 . . . . . L.	10,64	7,018135	7,907110	25,565245
Id. oltre a L. 125 . . . . . »	11,84	7,019935	7,914910	26,774845

Imposta straordinaria sui terreni bonificati, sulle riserve di caccia e sui canoni.

(Legge, testo unico, 9 giugno 1918, n. 857 e Decreto Luogotenenziale 3 ottobre 1918, n. 1516).

Ai terreni bonificati, o compresi nel perimetro dei consorzi di bonifica, per i quali sia trascorso un ventennio di esenzione dalle imposte sia totale sia sul maggiore reddito conseguito dalla bonifica, è applicato il contributo di L. 2 per ogni ettaro e per ciascuno degli anni 1918 e 1919.

Per i terreni bonificati per i quali non sia applicabile l'accertamento del ventennio ai sensi dell'art. 57 della legge, testo unico, 22 marzo 1900, n. 195, il periodo di esenzione si computerà dal compimento della bonifica o dal verificatosi aumento del reddito catastale.

Il contributo non si applica ai terreni bonificati per ciascun contribuente risultino nello stesso Comune, in complesso, di estensione inferiore ad un ettaro, e non si tiene conto, per le estensioni superiori, delle frazioni di ettaro.

Entro 30 giorni dalla scadenza del periodo dell'esenzione, all'albo pretorio comunale, degli elenchi degli obbligati all'imposta, gli interessati potranno produrre ricorso all'intendenza di finanza della provincia per qualsiasi errore occorso in proprio danno nella formazione dell'elenco.

Contro la decisione dell'intendenza è ammesso reclamo in appello al ministero delle finanze, direzione generale delle imposte dirette sui redditi, entro trenta giorni dalla notificazione della decisione intendentizia, da farsi a cura degli agenti delle imposte nei modi stabiliti per l'imposta sui fabbricati.

I ricorsi non sospendono l'iscrizione a ruolo, nè la riscossione del contributo con le relative sovrimposte.

I contribuenti, che non abbiano reclamato in termine contro gli elenchi relativi al contributo per gli anni 1916, 1917 e 1918, hanno facoltà di ricorrere in via amministrativa avverso i risultati dei ruoli, anche per questioni di merito, entro i sei mesi dalla pubblicazione dei ruoli stessi.

— Per ogni ettaro o frazione di ettaro di qualsiasi fondo, che sia costituito in riserva di caccia, è dovuta dal proprietario o possessore, per ciascuno degli anni 1918 e 1919, l'imposta fissa di L. 2, con diritto di rivalsa a carico dell'eventuale affittuario della riserva

I fondi riservati per la caccia dovranno esser circondati da pali collocati a distanza di non più di cento metri l'uno dall'altro, e recanti ad altezza di quattro metri e in ogni caso, in modo visibile una targa o tabella con la scritta: « Divieto di caccia » od altra equivalente.

Agli effetti dell'art. 712 del Codice civile non sarà applicabile questa disposizione quando:

a) si tratti di terreni sui quali esistano vivai di qualunque specie, ovvero che siano piantati a vite;

b) si tratti di terreni coltivati, e limitatamente al periodo di tempo dalla preparazione della semina al compimento del raccolto.

I ruoli principali della imposta dovuta per gli anni 1918 e 1919, saranno pubblicati nella prima metà di maggio dei rispettivi anni 1919 e 1920.

Negli anni 1918 e 1919 saranno soggetti all'imposta di ricchezza mobile in cat. A i redditi derivanti da condominio o da dominio diretto, tanto nel caso in cui il canone sia pattuito in denaro, quanto nel caso in cui sia pattuito in derrate. I canoni dovuti in derrate saranno valutati in base alla media dei mercuriali del quinquennio 1913-1917.

L'imposta sarà dovuta dal percipiente il canone malgrado ogni patto in contrario stipulato nelle convenzioni originarie o in atti successivi.

Sono esenti dall'imposta i canoni inferiori al valore di lire cinque italiane.

Tassa sulle aree fabbricabili.

La tassa è applicata secondo le norme e le disposizioni stabilite col presente regolamento municipale:

La misura della tassa è di L. 1 per cento all'anno sul valore delle aree. Viene considerata però come non imponibile agli effetti della tassa la prima lira di valore per metro quadrato del terreno fabbricabile.

La durata della tassa è subordinata all'effettiva costruzione degli edifici e cesserà al momento in cui l'edificio sarà compiuto.

Sono considerate aree fabbricabili agli effetti della tassa gli appezzamenti di terreno che rispondano alle seguenti condizioni:

1° Siano compresi in una rete stradale in istato di viabilità e di circolazione od alla medesima attigui;

2° Non siano in modo stabile adibiti ad uso agricolo od industriale;

3° Non siano accessorio di edifizi esistenti come ville e giardini;

4° Non siano posseduti dal Comune, dallo Stato, dalla Provincia e dagli Enti di pubblica beneficenza contemplati nella legge 17 luglio 1890.

Sono considerate aree fabbricabili anche quelle sulle quali siano erette tettoie, baracche, capanne, casotte e simili costruzioni di uso transitorio.

Sono parimenti considerate aree fabbricabili soggette a tassa quelle sulle quali trovasi iniziata e non continuata una costruzione, o l'edificio preesistente sia diruto od abbandonato.

Nel caso di aree non interamente coperte da costruzioni, la tassa continuerà sulla parte di area non fabbricata quando questa non sia una dipendenza accessoria ed organicamente collegata con la parte fabbricata od una quantità assolutamente trascurabile, e non può dar luogo ad alcuna esenzione il fatto che il terreno sia cinto da muro o cancellata.

Sono escluse dalla tassa le aree soggette a vincolo di non fabbricazione fino a che il vincolo non venga a cessare, nonchè quelle appartenenti alle Società legalmente costituite che si propongono lo sviluppo delle case economiche a senso delle leggi 31 maggio 1903 e 8 luglio 1904.

Tassa di esercizio e rivendita (1).

Estratto delle disposizioni contenute nel Regolamento approvato con R. Decreto 23 marzo 1902, n. 113).

ART. 2. — Sono soggette alla tassa di esercizio e rivendita:

1° coloro che esercitano una professione, un'arte, un commercio o una industria qualsiasi, sia pure il provento di essi in tutto o in parte avventizio o derivante da offerte spontanee;

2° coloro che rivendono merci di qualsiasi specie;

3° le Società di divertimento, i circoli o casini sociali o altri consimili esercizi.

ART. 4. — Non sono soggetti alla tassa di esercizio e rivendita:

1° gli impiegati e coloro che prestano l'opera propria dietro corresponsione di uno stipendio, salario od aggio presso Amministrazioni pubbliche o private, quando l'impiego o la prestazione d'opera non si connetta ad un'impresa di carattere industriale o commerciale;

2° coloro che rivendono generi riservati al monopolio dello Stato. È peraltro dovuta la tassa per la rivendita di altri generi, che fosse fatta nello stesso locale;

3° le Società istituite esclusivamente a scopo di politica, di studio, di educazione o di beneficenza. Quando lo scopo di politica, di studio, di educazione o di beneficenza sia commisto ad altri scopi di divertimento, di ritrovi e simili, è dovuta la tassa in relazione all'importanza di questi.

ART. 5. — Chi abbia contemporaneamente due o più esercizi o rivendite fra loro distinti, è soggetto per ciascun esercizio o rivendita, ancorchè tenuti nello stesso Comune o nello stesso locale, ad altrettante tasse commisurate, per ciascuno di essi, sulla rispettiva importanza. Anche gli esercenti una professione, un'arte, quantunque residenti od esercenti in altro Comune, sono soggetti alla tassa quando la professione o l'arte sia esercitata nel Comune in modo continuo ed abituale.

ART. 6. — Gli esercizi e le rivendite, soggetti alla tassa, sono ripartiti in 36 categorie, a ciascuna delle quali è imposta la seguente tassa annuale (Consiglio comunale 2 dicembre 1912 e Giunta Provinciale Amministrativa 19 dicembre 1912; — Consiglio Comunale 26 novembre 1915 e Giunta Provinciale Amministrativa 23 dicembre 1915):

Cat.	1ª	L. 3.000	Cat.	19ª	L. 400
»	2ª	» 2.500	»	20ª	» 350
»	3ª	» 2.000	»	21ª	» 300
»	4ª	» 1.750	»	22ª	» 250
»	5ª	» 1.500	»	23ª	» 200
»	6ª	» 1.250	»	24ª	» 175
»	7ª	» 1.000	»	25ª	» 150
»	8ª	» 950	»	26ª	» 125
»	9ª	» 900	»	27ª	» 100
»	10ª	» 850	»	28ª	» 80
»	11ª	» 800	»	29ª	» 65
»	12ª	» 750	»	30ª	» 50
»	13ª	» 700	»	31ª	» 40
»	14ª	» 650	»	32ª	» 30
»	15ª	» 600	»	33ª	» 25
»	16ª	» 550	»	34ª	» 20
»	17ª	» 500	»	35ª	» 15
»	18ª	» 450	»	36ª	» 12

(1) Con deliberazione del Consiglio Comunale di Torino, in data 26 novembre 1915, furono aumentate le classi dei contribuenti, da 30 a 36, e le aliquote della tassa con decorrenza dal 1° gennaio 1916 e per tutta la durata della guerra, con le modalità d'applicazione determinate dal Decr. Luog. 31 ottobre 1915, n. 1549 (*Vedi il relativo prospetto modificato all'art.* 6).

Con Decreto Luogotenenziale 27 gennaio 1919 fu data facoltà ai Comuni aventi una popolazione superiore ai 150.000 abitanti di elevare il massimo della tassa di esercizio e rivendita da L. 3000 a L. 5000 fino al 31 dicembre dell'anno successivo a quello in cui sarà firmata la pace.

La Giunta Municipale, deliberando d'urgenza il 7 febbraio 1919, si è valsa di questa facoltà ed ha modificata la tariffa ed aumentate le categorie da 36 a 40, senza fare però alcuna variazione di tassa dalla 1ª categoria alla 40ª.

Per il periodo di tempo suaccennato la tabella venne così modificata:

Cat.	1ª	L. 5.000	Cat.	8ª	L. 1.750
»	2ª	» 4.500	»	9ª	» 1.500
»	3ª	» 4.000	»	10ª	» 1.250
»	4ª	» 3.500	»	11ª	» 1.000
»	5ª	» 3.000	»	12ª	» 950
»	6ª	» 2.500	»	13ª	» 900
»	7ª	» 2.000	»	14ª	» 850
Cat.	15ª	L. 509	Cat.	28ª	L. 175
»	16ª	» 750	»	29ª	» 150
»	17ª	» 700	»	30ª	» 125
»	18ª	» 650	»	31ª	» 100
»	19ª	» 600	»	32ª	» 80
»	20ª	» 550	»	33ª	» 65
»	21ª	» 500	»	34ª	» 50
»	22ª	» 450	»	35ª	» 40
»	23ª	» 400	»	36ª	» 30
»	24ª	» 350	»	37ª	» 25
»	25ª	» 300	»	38ª	» 20
»	26ª	» 250	»	39ª	» 15
»	27ª	» 200	»	40ª	» 12

ART. 10. — Per le rivendite e gli esercizi, compresi quelli indicati al n. 3 dell'art. 2, che si istituiscono nel corso dell'anno, la tassa è dovuta per intero ovvero in ragione di tre quarti, o di metà o di un quarto della tassa annuale, secondochè la rivendita o l'esercizio sia sorto nel primo o nel secondo, o nel terzo, o nel quarto trimestre dell'anno solare.

Tassa sui domestici.

Con deliberazione 27 dic.bre 1918 il Consiglio Comunale, in applicazione del D. Luog. 17 ottobre 1918, n. 1643, che prorogò sino al 31 dicembre dell'anno successivo a quello in cui sarà firmata la pace le disposizioni contenute nel D. L. 5 agosto 1917, n. 1229, ha stabilito di mantenere modificata per il 1919 nel modo seguente la Tariffa annessa al Regolamento municipale per l'applicazione della tassa sui domestici:

Maschi	*a*) Per il primo domestico	L. 30
	b) Per un secondo	» 50
	c) Per un terzo e così successivamente per caduno in più	» 80
Femmine	*a*) Per la prima domestica	L. 10
	b) Per la seconda e così successivamente per caduna in più	» 20

Tassa di famiglia.

Dal Regolamento approvato dal Consiglio Comunale di Torino il 29 novembre 1915 e dalla Giunta Provinciale Amministrativa il 29 gennaio 1916.

È stabilita, a partire dal 1° gennaio 1916, a favore del Comune di Torino la Tassa di famiglia, pagabile in tre rate, coincidenti con le rate bimestrali prescritte per l'imposta diretta.

Per famiglia, agli effetti della tassa, si intende una unione di persone aventi tra loro vincolo di parentela o di affinità non oltre al decimo grado, e che convivano in comunione di beni o di interessi e di abitazione.

Costituiscono famiglia anche gli individui soli, quantunque conviventi con altre persone, se non hanno vincolo di parentela o di affinità e comunione di interessi e di beni. I collegi-convitti ed i pensionati di educazione o di istruzione della gioventù, esistenti nel Comune costituiscono famiglia. Sono esenti dalla tassa:

a) Le famiglie il cui reddito netto complessivo è inferiore ad annue L. 2500 (le famiglie costituite, però, da una sola persona saranno assoggettate alla tassa, anche se il reddito loro è inferiore alle L. 2500 ma superiore alle L. 1999); *b*) Le famiglie che, pur disponendo di un reddito netto pari o superiore a L. 2500, hanno un imponibile inferiore alle L. 401; *c*) Gli istituti di carità e di beneficenza, gli studenti, gli apprendisti di arti e mestieri, e coloro che per ragioni di cura e di ricovero, si trovano nel Comune, separati provvisoriamente dalla propria famiglia.

Il Consiglio Comunale con deliberazione 30 dicembre 1918 approvata dall'Autorità tutoria li 6 febbraio 1919 ha elevato il massimo della tassa dal 3 al 5 % applicando però l'aliquota del 5 % soltanto ai redditi netti superiori alle lire 75.000 ed esentando da ogni aumento i redditi inferiori alle lire 8500.

La tassa è progressiva fino al reddito di lire 75.000 ripartita in 41 classi ed applicata colle percentuali indicate nella tabella seguente:

Classe	*Reddito imponibile*			*Percent. di tassaz.*
1	da L. 1.000	a L.	3.999	L. 1 —
2	» 4.000	»	4.999	» 1,10
3	» 5.000	»	5.999	» 1,20
4	» 6.000	»	6.999	» 1,30
5	» 7.000	»	7.999	» 1,40
6	» 8.000	»	8.499	» 1,50
7	» 8.500	»	8.999	» 1,60
8	da L. 9.000	a L.	9.499	L. 1,70
9	» 9.500	»	9.999	» 1,80
10	» 10.000	»	10.499	» 1,90
11	» 10.500	»	10.999	» 2 —
12	» 11.000	»	11.499	» 2,10
13	» 11.500	»	11.999	» 2,20
14	» 12.000	»	12.999	» 2,30
15	» 13.000	»	13.999	» 2,40
16	» 14.000	»	14.999	» 2,50
17	» 15.000	»	15.999	» 2,60
18	» 16.000	»	16.999	» 2,70
19	» 17.000	»	17.999	» 2,80
20	» 18.000	»	18.999	» 2,90
21	» 19.000	»	19.999	» 3 —
22	» 20.000	»	20.999	» 3,10
23	» 21.000	»	21.999	» 3,20
24	» 22.000	»	22.999	» 3,30
25	» 23.000	»	23.999	» 3,40
26	» 24.000	»	24.999	» 3,50
27	» 25.000	»	25.999	» 3,60
28	» 26.000	»	26.999	» 3,70
29	» 27.000	»	27.999	» 3,80
30	» 28.000	»	28.999	» 3,90
31	» 29.000	»	29.999	» 4 —
32	» 30.000	»	34.999	» 4,10
33	» 35.000	»	39.999	» 4,20
34	» 40.000	»	44.999	» 4,30
35	» 45.000	»	49.999	» 4,40
36	» 50.000	»	54.999	» 4,50
37	» 55.000	»	59.999	» 4,60
38	» 60.000	»	64.999	» 4,70
39	» 65.000	»	69.999	» 4,80
40	» 70.000	»	74.999	» 4,90
41	» 75.000 ed oltre			» 5 —

N. B. — *Il reddito netto complessivo viene ridotto a cifra imponibile colla deduzione per ogni componente la famiglia della quota fissa di L.* 400 (v. Tabella: ESEMPI DI APPLICAZIONE DELLA TASSA), *oltre la riduzione del quarto del reddito stesso per i redditi colpiti da ricchezza mobile in Categoria* D. *Le tasse risultanti inferiori alle L.* 10 *annue non verranno per ora riscosse.*

Esempi di applicazione della tassa.

REDDITI IMPONIBILI SECONDO IL NUMERO DEI COMPONENTI LA FAMIGLIA E TASSE CORRISPONDENTI

Redditi netti	Famiglie costituite da 1 persona		2 persone		3 persone		4 persone		5 persone		6 persone		7 persone		8 persone		9 persone		10 persone	
	Imponibile	Tassa	Imponibile	Tassa	Imponibile	Tassa	Imponibile	Tassa	Imponibile	Tassa	Imponibile	Tassa	Imponibile	Tassa	Imponibile	Tassa	Imponibile	Tassa	Imponibile	Tassa
2.000	1.600	16 —	Esente		Esente		Esente		Esente		Esente		Esente		Esente		Esente		Esente	
2.200	1.800	18 —	Esente		Esente		Esente		Esente		Esente		Esente		Esente		Esente		Esente	
2.400	2.000	20 —	Esente		Esente		Esente		Esente		Esente		Esente		Esente		Esente		Esente	
2.500	2.100	21 —	1.700	17 —	1.300	13 —	900	9 —	500	5 —	Esente		Esente		Esente		Esente		Esente	
2.600	2.200	22 —	1.800	18 —	1.400	11 —	1.000	10 —	600	6 —	Esente		Esente		Esente		Esente		Esente	
2.800	2.400	24 —	2.000	20 —	1.600	16 —	1.200	12 —	800	8 —	Esente		Esente		Esente		Esente		Esente	
3.000	2.600	26 —	2.200	22 —	1.800	18 —	1.400	14 —	1.000	10 —	600	6	Esente		Esente		Esente		Esente	
3.500	3.100	31 —	2.700	27 —	2.300	23 —	1.900	19 —	1.500	15 —	1.100	11 —	700	7 —	Esente		Esente		Esente	
4.000	3.600	36 —	3.200	32 —	2.800	28 —	2.400	24 —	2.000	20 —	1.600	16 —	1.200	12 —	800	8 —	Esente		Esente	
4.500	4.100	45 10	3.700	37 —	3.300	33 —	2.900	29 —	2.500	25 —	2.100	21 —	1.700	17 —	1.300	13 —	900	9 —	500	5 —
5.000	4.600	50 60	4.200	46 20	3.800	38 —	3.400	34 —	3.000	30 —	2.600	26 —	2.200	22 —	1.800	18 —	1.400	14 —	1.000	10 —
5.500	5.100	61 20	4.700	51 70	4.300	47 30	3.900	39 —	3.500	35 —	3.100	31 —	2.700	27 —	2.300	23 —	1.900	19 —	1.500	15 —
6.000	5.600	67 20	5.200	62 40	4.800	52 80	4.400	48 40	4.000	40 —	3.600	36 —	3.200	32 —	2.800	28 —	2.400	24 —	2.000	20 —
6.500	6.100	79 30	5.700	68 40	5.300	63 60	4.900	53 90	4.500	45 —	4.100	45 10	3.700	37 —	3.300	33 —	2.900	29 —	2.500	25 —
7.000	6.600	85 80	6.200	80 60	5.800	69 60	5.400	64 80	5.000	60 —	4.600	50 60	4.200	46 20	3.800	38 —	3.400	34 —	3.000	30 —
7.500	7.100	99 40	6.700	87 10	6.300	81 90	5.900	70 80	5.500	66 —	5.100	61 20	4.700	51 70	4.300	47 30	3.900	39 —	3.500	35 —
8.000	7.600	106 40	7.200	100 80	6.800	88 40	6.400	83 20	6.000	78 —	5.600	67 20	5.200	62 40	4.800	52 80	4.400	48 40	4.000	44 —

Tassa sul valore locativo.

Dal Regolamento approvato dal Consiglio Comunale di Torino il 29 novembre 1915.

È stabilita, a partire dal 1° gennaio 1916, a favore del Comune di Torino, una tassa annuale sul valore locativo reale o presunto delle abitazioni e loro dipendenze, dovuta da qualunque privato cittadino o straniero che, pur non avendo nel territorio del Comune la sua residenza o dimora abituale, vi tenga una casa o un appartamento con mobili, siano questi proprii o altrui.

La tassa sul valore locativo delle abitazioni e delle immediate loro dipendenze — che è un sostitutivo alla tassa di famiglia per chi non ha la residenza a Torino — è dovuta anche quando la casa o l'appartamento non sia abitato o lo sia di rado, ed anche quando per una parte dell'anno resti sprovvisto di mobili.

Le società, i circoli, i casini e gli stabilimenti privati non tassati in nome collettivo in ragione dei locali di cui hanno l'uso e la disponibilità.

Le dichiarazioni dei contribuenti devono farsi su apposite schede, rilasciate gratuitamente dall'*Ufficio municipale delle tasse*.

Il termine è di giorni 30 e decorre dal giorno in cui il dichiarante ha cominciato a tenere a sua disposizione una casa o un appartamento che prima non teneva o non teneva a nome proprio.

La tassa è progressiva, ripartita in 11 categorie, applicata e regolata ad *anno solare*, qualunque sia la decorrenza dell'anno locativo, nella seguente misura:

N° della categoria	*Ammontare del valore locativo*	*Aliquota della tassa*
1	da L. 500 a L. 600	4 %
2	» 601 » 800	4 1/2 »
3	» 801 » 1.000	5 »
4	» 1.001 » 1.500	5 1/2 »
5	» 1.501 » 2.000	6 »
6	» 2.001 » 2.500	6 1/2 »
7	» 2.501 » 3.000	7 »
8	» 3.001 » 3.500	7 1/2 »
9	» 3.501 » 4.000	8 »
10	» 4.001 » 5.000	9 »
11	» 5.001 in più	10 »

Tassa sui pianoforti e biliardi.

Il Consiglio comunale di Torino, in base al Decreto Luogotenenziale 5 agosto 1917, n. 1229, ha approvato, in sua seduta 4 marzo 1918, l'applicazione della tassa sui pianoforti e sui biliardi nella misura di L. 20 cadauno, limitatamente all'anno 1918.

Per i professionisti che pagano la tassa di esercizio, quella sui pianoforti è ridotta a L. 5.

In applicazione del Decreto Luogotenenziale 17 ottobre 1918 n. 1643 che prorogò sino al 31 dicembre dell'anno successivo a quello in cui sarà firmata la pace, le disposizioni contenute nel predetto Decreto Luogotenenziale 5 agosto 1918, e modificò la tariffa dei biliardi, il Consiglio Comunale con deliberazione 27 dicembre 1918 deliberò di mantenere per l'anno 1919 la tassa sui pianoforti e biliardi, e di modificare il regolamento attuale sui biliardi nel senso autorizzato dal decreto 17 ottobre 1918, aumentando cioè la tassa da L. 20 a L. 50 per i biliardi privati, ed a L. 100 per i biliardi degli esercizi pubblici e dei Circoli di divertimento o di convegno con effetto dal 1° gennaio 1919.

Tassa di occupazione di spazi ed aree pubbliche.

Il Consiglio comunale di Torino, valendosi della facoltà accordatagli dal Decreto Luogotenenziale 5 agosto 1917, n. 1229 e dal Decreto Luogotenenziale 17 ottobre 1918, n. 1643 che prorogò sino al 31 dicembre dell'anno successivo a quello in cui sarà firmata la pace le disposizioni contenute nel precedente decreto 5 agosto 1917, ha, in sua seduta 27 dicembre 1918, così stabilita per il 1919 la tassa di occupazione di spazi ed aree pubbliche annessa al Regolamento 1° dicembre 1899:

Tariffa delle tasse.

Località di 1ª categoria (per ogni metro quadrato)		al giorno L.	0 08
Id. 2ª id.	id.	id. »	0 06
Id. 3ª id.	id.	id. »	0 04
Id. 4ª id.	id.	id. »	0 02

Abbonamenti.

Località di 1ª categoria (per ogni metro quadrato)	annuali L.	12 —	semestrali L. 6 —
Id. 2ª id.	id. »	10 —	id. » 5 —
Id. 3ª id.	id. »	8 —	id. » 4 —
Id. 4ª id.	id. »	4 —	id. » 2 —

Tariffe speciali.

Occupazione del suolo delle vie e corsi adiacenti al Camposanto nella ricorrenza della settimana destinata alla Commemorazione dei defunti.	Per ogni mq. L. 2 —
Occupazione del suolo delle piazze S. Carlo, Bodoni e Castello per giorni 15 in occasione delle Feste natalizie	Per ogni mq. L. 4 —

Tassa sulle vetture pubbliche e private.

Con deliberazione 27 dicembre 1918 del Consiglio comunale di Torino, la tariffa per le tasse sulle vetture pubbliche e private, annessa al Regolamento 15 aprile 1896, fu modificata per il 1919, in base ai Decreti Luogotenenziali 5 agosto 1917, n. 1229 e 17 ottobre 1918, n. 1643, come segue:

Vetture private.

Ad un cavallo,	senza stemma	L. 80 —
Id.	con stemma	» 160 —
A due cavalli,	senza stemma	» 100 —
Id.	con stemma	» 200 —

Vetture pubbliche.

Di 1ª categoria	Caduna L.	80 —
Di 2ª id.	id. »	40 —
Vetture tranviarie	id. »	80 —

Tassa sui cani.

Il Consiglio Comunale, con deliberazione 26 dicembre 1917, elevò la tariffa da L. 25 a L. 40.

In applicazione del Decreto Luogotenenziale 12 settembre 1918, n. 1393, il Consiglio comunale in adunanza 30 dicembre 1918 approvò un nuovo regolamento sulla tassa dei cani e sulla profilassi della rabbia canina. I cani sono divisi in due classi.

Per la 1ª classe la tassa è di lire 40 ed è applicata ai cani di lusso o di affezione, ai cani da caccia e quelli da guardia, non che a tutti gli altri cani che non siano compresi nella classe seguente.

La tassa per la 2ª classe è di lire 5, ed è applicata a tutti i cani esclusivamente adibiti alla custodia degli edifici rurali; ed ai cani tenuti a scopo di commercio i cui possessori siano sotto questo titolo inscritti nei ruoli della tassa di esercizio e rivendita.

Tassa sui pesi e sulle misure.

Per gli effetti del Decreto Luog. 27 ottobre 1918, n. 1616, a partire dal 1° gennaio 1919 e per bienni (fino a tutto l'anno pari successivo a quello in cui sarà pubblicata la pace, o, se questa sarà pubblicata nel 1° semestre d'un anno di millesimo pari, sino alla fine dell'anno stesso, ciascun utente pagherà, all'atto della verificazione, un diritto fisso stabilito secondo la categoria in cui è compreso, cioè:

Categorie.

1ª - Uffici pubblici, non governativi, ed utenti di pesi fissi . . . . . L. 40 —

2ª - Fabbricanti o negozianti all'ingrosso . » 33 —

3ª - Rivenditori od esercenti al minuto, nei luoghi di popolazione riunita superiore ai 18.000 abitanti . . . . . » 13 —

4ª - Rivenditori od esercenti al minuto nei luoghi di popolazione riunita dai 3.000 ai 18.000 abitanti . . . . . » 10 —

5ª - Rivenditori od esercenti al minuto, negli altri luoghi . . . . . » 4 —

6ª - Rivenditori od esercenti al minuto, che fanno uso delle sole misure di lunghezza, nei luoghi di popolazione riunita superiore ai 18.000 abitanti . . . . . » 5 —

7ª - Rivenditori od esercenti al minuto, che fanno uso delle sole misure di lunghezza, nei luoghi di popolazione riunita dai 3.000 ai 18.000 abitanti . . . . L. 2 —

8ª - Rivenditori od esercenti al minuto, che fanno uso delle sole misure di lunghezza, negli altri luoghi . . . . . » 1,50

9ª - Merciai ambulanti ed esercenti in luoghi aperti, per ogni bilancia, stadera o serie di misure . . . . . » 0,50

10ª - Coloro che non esercitando alcun commercio, sono, per l'art. 16, tenuti alla verificazione, e quelli che domandano spontaneamente la verificazione . » 1,50

L'utente di 1ª categoria il quale abbia, nel proprio esercizio, più pesi fissi, pagherà per ciascuno di essi, salvo il primo cui sono applicati i diritti suindicati, un diritto di lire venti.

Tale diritto supplementare sarà corrisposto all'atto della verificazione e separatamente per ogni peso fisso accertato dal R. Ufficio metrico.

Gli utenti di 3ª e 4ª categoria che si trovano nelle condizioni indicate dal comma 2° dell'art. 20 del testo unico precitato, godranno la riduzione di lire 3 » di lire 2,50 rispettivamente sui diritti dovuti come sopra.

Tasse sui velocipedi, sui veicoli automobili.

	Tassa annuale
Velocipedi o macchine od apparecchi ad essi assimilabili, ad un posto	L. 8 —
Id. a più di un posto, per ogni posto	» 8 —
Motocicli o motociclette, per qualunque uso, fino a 3 HP	» 50 —
Id. id. id. da 3 a 6 HP	» 75 —
Id. id. id. oltre a 6 HP	» 100 —
Motoc. o motociclette, per qualunque uso, con carrozzella laterale o rimorchio, fino a 3 HP	» 75 —
Id. id. id. da 3 a 6 HP	» 115 —
Id. id. id. oltre a 6 HP	» 150 —
Vetture automobili ad uso privato fino a 9 HP	» 150 —
Id. id. id. da 9 a 12 HP	» 200 —
Id. id. id. » 12 a 16 HP	» 250 —
Id. id. id. » 16 a 24 HP	» 300 —
Id. id. id. » 24 a 50 HP	» 300 —
Id. id. id. » 50 a 60 HP	» 300 —
Id. id. id. oltre 60 HP	» 600 —
Vetture automobili ad uso privato oltre 24 HP, per ogni HP in più dei 24 e fino a 50, oltre la tassa di L. 300 fissata, ogni HP	» 5 —
Id. id. da 50 a 60 HP	» 5 —
Sull'intera forza tassabile, sulle vetture automobili ad uso privato, si effettuano i seguenti aumenti:	
Pei motori sino a 9 HP, per ogni HP	L. 5 —
Id. da 9 a 12 HP, id. HP	» 5 —
Id. da 12 a 16 HP, id. HP	» 10 —
Id. da 16 a 24 HP, id. HP	» 10 —
Id. da 24 a 50 HP, id. HP	» 15 —
Id. da 50 a 60 HP, id. HP	» 20 —
Se il motore sviluppi oltre 60 HP, per ogni HP	» 20 —
Vetture automobili ad uso pubblico, fino a 9 HP	» 50 —
Id. id. id. da 9 a 12 HP	» 65 —
Id. id. id. da 12 a 16 HP	» 85
Id. id. id. da 16 a 24 HP	» 100 —
Id. id. id. da 24 a 50 HP	» 160 —

	Tassa annuale
Vetture automobili ad uso pubblico da 50 a 60 HP	L. 100 —
Id. id. id. oltre 60 HP	» 200 —
Id. id. id. oltre 24 HP, per ogni HP in più dei 24 e fino a 50, oltre la tassa di L. 100 fissata, ogni HP	» 2 —
Id. id. id. da 50 a 60, ogni HP	» 2 —
Sull'intera forza tassabile, sulle vetture automobili ad uso pubblico, si effettuano i seguenti aumenti:	
Pei motori fino a 9 HP, per ogni HP	L. 2 —
Id. da 9 a 12 HP, id. HP	» 2 —
Id. da 12 a 16 HP, id. HP	» 4
Id. da 16 a 24 HP, id. HP	» 4 —
Id. da 24 a 50 HP, id. HP	» 6 —
Id. da 50 a 60 HP, id. HP	» 8 —
Se il motore sviluppi oltre 60 HP, per ogni HP	» 8 —

Carri automobili da trasporto, furgoni ed altri veicoli automobili ad uso esclusivo e permanente di trasporti merci, la tassa è commisurata sulla forza motrice ed è un terzo di quella fissata per le vetture automobili per uso privato, senza alcun aumento.

UFFICIO AUTOMOBILI

(Palazzo della Prefettura — Piazza Castello 11 p. terreno)

Orario: È aperto al pubblico dalle 9 alle 12 e dalle 14 alle 17 dei giorni feriali. Provvede al rilascio delle licenze di circolazione, dei certificati di idoneità, e dei certificati internazionali di via.

1. — Licenza di circolazione per l'interno.

(Legge 13 giugno 1912, n. 739 e Regolamento 2 luglio 1914, n. 811).

Nessun veicolo a trazione meccanica (automobile o motociclo) può essere messo in circolazione, senza la licenza di circolazione.

La licenza di circolazione è accordata dal Prefetto della Provincia in cui il richiedente ha la sua residenza in seguito a domanda su carta da L. 1,00, corredata del certificato di collaudo del veicolo (rilasciato dall'Ufficio Speciale delle Ferrovie - Via S. Secondo, 4), del certificato di residenza (rilasciato dal Sindaco) e della licenza di circolazione (Mod. I) in bianco, bollata con L. 1,00 all'Ufficio del Registro.

All'atto della presentazione della domanda, la Prefettura assegna al veicolo un numero e l'interessato deve fare eseguire la targa col numero assegnato, secondo il tipo prescritto dall'art. 25 del Regolamento 2 luglio 1914 n. 811.

Il certificato di collaudo è rilasciato dall'Ufficio Speciale delle Ferrovie in base ad altra domanda pure da L. 1,00, alla quale deve unirsi una cartolina vaglia di L. 20 pel collaudo dell'automobile o di L. 10 se si tratta di motociclo: nessuna indennità chilometrica è dovuta per le percorrenze fatte col veicolo in esame.

Collaudato il veicolo, il proprietario lo conduce alla Prefettura per l'apposizione della targa servendosi del foglio di via rilasciato dall'Ufficio Speciale delle Ferrovie o delle targhe « in prova » delle Fabbriche.

Avvertenze: Chi circola senza aver ottenuto il certificato d'idoneità o la licenza di circolazione o non può esibire tale documento alle richieste degli agenti della forza pubblica incorre nell'ammenda da L. 50 a L. 300.

Chi vende il proprio automobile o motociclo deve farne, entro 10 giorni, denuncia su carta da L. 1,00 alla Prefettura dove il veicolo è immatricolato, presentando il certificato di residenza dell'acquirente e la dichiarazione di acquisto e la licenza di circolazione per l'occorrente annotazione: diversamente incorre nell'ammenda da L. 20 a L. 100.

2. — Fogli di via per l'estero.

La circolazione degli automobili esteri negli stati seguenti:

Austria, Belgio, Bulgaria, Francia, Germania, Grecia, Italia, Inghilterra, Principato di Monaco, Montenegro, Olanda, Portogallo, Rumenia, Russia, Serbia, Spagna, Stati Uniti d'America, Svizzera ed Ungheria, è, a termini della Conferenza internazionale di Parigi (5 ottobre 1909) assoggettata alla esibizione di uno speciale foglio di via, che, in Italia, è rilasciato dalla Prefettura, in seguito a domanda su carta da L. 1,00, corredata del certificato di idoneità e della fotografia del conducente la vettura.

Il « foglio di via » e la targa ovale che ne attesta l'esistenza vengono forniti dal Touring Club. La licenza ha la validità di un anno dalla data del rilascio. Nella domanda occorre indicare la data di licenza di circolazione del veicolo e quella del certificato d'idoneità del conducente, di cui devono essere fornite le complete generalità.

NB. *La concessione di questi permessi venne sospesa a partire dall'agosto* 1914 *in dipendenza dello stato di guerra.*

3. — Certificato d'idoneità.

Non si può condurre automobile o motociclo senza avere prima ottenuto dal Prefetto il certificato d'idoneità.

Il Prefetto rilascia il certificato d'idoneità in seguito a domanda su carta da L. 1,00, corredata dall'atto di nascita, del certificato penale, del certificato medico che attesti, oltre alla sana e robusta costituzione, la perfetta integrità della vista e dell'udito, e l'assenza di sintomi di alcoolismo, e del certificato di esame superato presso l'Ufficio speciale delle Ferrovie o presso una Scuola di conducenti riconosciuta.

Non può rilasciarsi il certificato d'idoneità a coloro che avendo superato gli anni 18, ma non i 21, non presentino anche il consenso del rappresentante legale.

Il certificato penale dev'essere di data non anteriore a due mesi e da esso deve risultare che il richiedente non fu condannato come recidivo per lesioni di persone o per gravi danni ai terzi.

Il certificato medico, di data non anteriore ad un mese, deve essere rilasciato dai medici militari o municipali.

Il certificato d'esame è rilasciato dall'Ufficio Speciale delle Ferrovie (via S. Secondo, 4) dietro presentazione di domanda accompagnata da cartolina vaglia di L. 20 se trattasi di automobili e di L. 10 se trattasi di motociclo.

Avvertenza: Chi circola senza avere ottenuto il certificato d'idoneità incorre nell'ammenda da L. 50 a L. 300.

NB. *Tutti i documenti che si presentano per certificati di idoneità o per licenza di circolazione devono portare le legalizzazioni previste dal* R. D. 19 novembre 1914 N. 1290 *col pagamento della tassa di L.* 1,35 (marca da bollo gialla).

Elenco delle Provincie col numero d'ordine corrispondente per la numerazione delle automobili.

1. Alessandria.	13. Cagliari.	25. Firenze.	37. Messina.	49. Pisa.	58. Sassari.
2. Ancona.	14. Caltanissetta	26. Foggia.	38. Milano.	50. Porto Maurizio.	59. Siena.
3. Aquila.	15. Campobasso.	27. Forlì.	39. Modena.		60. Siracusa.
4. Arezzo.	16. Caserta.	28. Genova.	40. Napoli.	51. Potenza.	61. Sondrio.
5. Ascoli.	17. Catania.	29. Girgenti.	41. Novara.	52. Ravenna.	62. Teramo.
6. Avellino.	18. Catanzaro.	30. Grosseto.	42. Padova.	53. Reggio Calabria.	63. Torino.
7. Bari.	19. Chieti.	31. Lecce.	43. Palermo.		64. Trapani.
8. Belluno.	20. Como.	32. Livorno.	44. Parma.	54. Reggio Emilia.	65. Treviso.
9. Benevento.	21. Cosenza.	33. Lucca.	45. Pavia.		66. Udine.
10. Bergamo.	22. Cremona.	34. Macerata.	46. Perugia.	55. Roma.	67. Venezia.
11. Bologna.	23. Cuneo.	35. Mantova.	47. Pesaro	56. Rovigo.	68. Verona.
12. Brescia.	24. Ferrara.	36. Massa.	48. Piacenza.	57. Salerno.	69. Vicenza.

Prontuario pagamento Rendita.

TITOLI DI RENDITA AL PORTATORE O MISTI

CONSOLIDATO 3.50 %
esente da qualsiasi imposta presente o futura
(R. D. 29 Giugno 1906, n. 262 e 16 Agosto 1906, n. 472)

Scadenza Cedole: Gennaio e Luglio

Titoli da	Rendita Annua	Rendita Semestr.	Titoli da	Rendita Annua	Rendita Semestr.
3.50	3.50	1.75	70 —	70	35 —
7 —	7	3.50	140 —	140	70 —
17.50	17.50	8.75	350 —	350	175 —
35 —	35 —	17.50	700 —	700	350 —

CONSOLIDATO 3 %
lordo d'imposta 20 % di Ricchezza Mobile

Scadenza Cedole: Aprile e Ottobre

Titoli da	Rendita Annua	Rendita Semestr.	Titoli da	Rendita Annua	Rendita Semestr.
3 —	2.40	1.20	60	48	24
6	4.80	2.40	150	120 —	60 —
12 —	9.60	4.80	300	240 —	120 —
30	24	12	900	720 —	360 —

Obbligazioni dei Prestiti Nazionali 4,50 e 5 % netto

esenti da qualsiasi imposta presente e futura.
Legge 16 dicembre 1914, n. 1354. — *Scadenza cedole: Gennaio e Luglio*

PRESTITI 4,50 %
(RR. DD. 19 dic. 1914, n. 1371 e 15 giugno 1915, n. 859)

Titoli da	Rendita Annua	Rendita Semestr.	Titoli da	Rendita Annua	Rendita Semestr.
4.50	4.50	2.25	225 —	225 —	112.50
22.50	22.50	11.25	450 —	450 —	225 —
45 —	45 —	22.50	900 —	900 —	450 —

PRESTITO 5 %
(RR. DD. 22 dic. 1915, n. 1800, 2 genn. 1917, n. 3 e 6 dicembre 1917, n. 1860)

Titoli da	Rendita Annua	Rendita Semestr.	Titoli da	Rendita Annua	Rendita Semestr.
5 —	5 —	2.50	200 —	200 —	100 —
10 —	10 —	5 —	250 —	250 —	125
25 —	25 —	12.50	500 —	500 —	250
50 —	50 —	25 —	1000 —	1000 —	500
100 —	100 —	50 —			

Tasse scolastiche per l'istruzione media e superiore.

ISTRUZIONE SUPERIORE		TASSA di immatricolazione	TASSA di iscrizione	SOPRATASSA di diploma	SOPRATASSA di esame	SOPRATASSA per esame di laurea e diploma
REGIA UNIVERSITÀ						
Giurisprudenza		75	220	100	20	50
Medicina e chirurgia		75	165	100	20	50
Matematica per ingegneria		75	165	—	20	50
Scienze matematiche, fisiche e naturali		75	125	100	20	50
Filosofia e lettere		75	125	100	20	50
Corso di perfezion. per licenziati delle scuole normali			50	20	10	10
Laurea in chimica e farmacia		75	125	100	20	50
Abilitazione all'esercizio della farmacia		50	75	50	20	30
Ostetricia		15	20	10	12	—

La tassa d'inscriz. per gli *Uditori* è uguale al quinto della tassa annuale d'inscriz. per la Facoltà o Scuola e per ciascun corso al quale l'uditore s'inscrive.

R. POLITECNICO	Immatricolazione	Iscrizione	SOPRATASSA di esame	SOPRATASSA di laurea	SOPRATASSA Diploma
Ingegneria civile - industriale - meccanica - Architettura	75	165	20	50	100
Elettrotecnica	—	50	20	—	—
Elettrochimica	—	50	20	—	—

ISTRUZIONE MEDIA (*Legge 16 luglio 1914, n. 679*)			LICENZA Esterni	LICENZA Interni	Frequenza	Iscrizione	Ammissione
ISTITUTI	TASSE						
Liceo	Tasse ordinarie	40	200	75	116	20	40
Ginnasio inferiore / superiore	Tasse ordinarie	10	125	50	60 / 88	10	10
Scuola Tecnica e Complementare	Tasse ordinarie	10	60	20	46	—	—
Istituto Tecnico	Tasse ordinarie	40	200	75	116	20	40

ISTITUTI di magistero	TASSE		LICENZA Esterni	LICENZA Interni	Frequenza	Iscrizione	Ammissione
Scuola Normale e Corso Magistrale	Tasse ordinarie	10	90	30	26	—	—

Esame di maturità per l'ammissione nelle scuole medie L. 20.

NB. — Gli inscritti ai corsi per il conseguimento di diplomi speciali e gli inscritti ai Regi Istituti superiori d'istruzione sono tenuti al pagamento di una sopratassa di L. 25 per l'ammissione all'esame di diploma, e di una tassa di L. 100 per il diploma.
— Non è consentita la dispensa dal pagamento delle tasse di inscrizione, dalle sopratasse di esami e di diploma e della tassa di diploma per gli inscritti ai corsi predetti. (Decr. Luog. 21 nov. 1918, n. 2078 pubblicato nella *Gazz. Uff.* 29 genn. 1919, n. 24.

Tabelle per il calcolo degli interessi semplici o composti.

calcolato l'anno in ragione di 360 giorni.

Tabella dei divisori fissi.

(Interesse semplice).

Interesse	Divisore fisso	Interesse	Divisore fisso	Interesse	Divisore fisso
1 —	36000	5 —	7200	8 75	4114
1 25	28800	5 25	6857	9 —	4000
1 50	24000	5 50	6545	9 25	3892
1 75	20571	5 75	6261	9 50	3789
2 —	18000	6 —	6000	9 75	3692
2 25	16000	6 25	5760	10 —	3600
2 50	14400	6 50	5538	10 25	3512
3 —	12000	6 75	5333	10 50	3428
3 25	11077	7 —	5143	10 75	3349
3 50	10286	7 25	4966	11 —	3272
3 75	9600	7 50	4800	11 25	3200
4 —	9000	7 75	4640	11 50	3130
4 25	8471	8 —	4500	11 75	3061
4 50	8000	8 25	4364	12 —	3000
4 75	7579	8 50	4235	15 —	2400

Regola per servirsi della tabella.

Moltiplicare la somma mutuata pel numero dei giorni a decorrere, e dividere il prodotto pel divisore fisso della tabella.

Esempio.

Lire 872 per 34 giorni al 5,50 %:
$872 \times 34 = 29648$, diviso 6545 = L. 4,53.

Tabella dell'interesse composto.

Montante di *una lira* all'interesse composto dopo un periodo dato ed ai seguenti tre tipici tassi d'interessi.

Decorrenza	3 %	4 %	5 %
15 giorni	1 0012216	1 0016342	1 0020331
1 mese	1 0024663	1 0032737	1 0040741
2 mesi	1 0049386	1 0065582	1 0081649
3 »	1 0074171	1 0098534	1 0122722
6 »	1 0148892	1 0198039	1 0246951
9 »	1 0224167	1 0298525	1 0372704
1 anno	1 030	1 040	1 050
2 anni	1 0609	1 0816	1 1025
3 »	1 092727	1 124864	1 157625
4 »	1 1255088	1 1698586	1 2155063
5 »	1 1592741	1 2166529	1 2762816

Regola per servirsi della tabella.

Moltiplicare la somma messa a frutto per la parte frazionaria del numero relativo al tempo che restò a frutto e al tasso d'interesse aggiunta all'1 lira.

Esempio.

L. 530 al 3 % dopo 3 anni e 2 mesi sono divenute L. $530 \times (1 + 0{,}092727 + 0{,}0049386) =$ L. 581,76.

Onde l'interesse composto di L. 530 al 3 % per 3 anni e 2 mesi è di L. (581,76 — 530) = L. 51,76

Tabella dei moltiplicandi fissi.

(Interesse semplice)

Giorni	3 %	4 %	5 %	6 %
1	0 000083	0 000111	0 000138	0 000166
2	0 000166	0 000222	0 000277	0 000333
3	0 000250	0 000333	0 000416	0 0005
4	0 000333	0 000444	0 000555	0 000666
5	0 000416	0 000555	0 000694	0 000833
6	0 0005	0 000666	0 000833	0 001
7	0 000583	0 000777	0 000972	0 001166
8	0 000666	0 000888	0 001111	0 001333
9	0 00075	0 001	0 00125	0 0015
10	0 000833	0 001111	0 001388	0 001666
15	0 00125	0 001666	0 002083	0 0025
20	0 001666	0 002222	0 002776	0 003333
30	0 0025	0 003333	0 004166	0 005
60	0 005	0 006666	0 008333	0 01
90	0 0075	0 01	0 0125	0 015

La tabella comprende soltanto periodi consuetudinari di giorni e quattro soli tassi d'interesse; ma si può facilmente trovare il *moltiplicando fisso* per qualunque numero di giorni e per qualunque tasso d'interesse. Basta dividere il numero dei giorni pel *divisore fisso* (v. tabella a fianco) relativo al tasso d'interesse dato. **Esempio:** Il *moltiplicando fisso* di giorni 38 all'interesse del 4,25 % è dato dal quoziente 38 : 8471 = 0,004486.

Regola per servirsi della tabella.

Moltiplicare la somma mutuata pel *moltiplicando fisso* relativo ai giorni a decorrere.

Esempio.

L. 355 per 60 giorni al 4 % (L. 355×0,006666) = L. 2,37

Tabella del montante.

Montante (valore) dopo 20 anni di una somma impiegata a interesse composto (applicabile per esempio alla costituzione di una dote),

Somma impiegata (in lire)	Suo montante (valore) dopo 20 anni impiegata al		
	3,50 %	4 %	**4,50** %
1 (*)	1,99	2,19	2,41
5	9,95	10,95	12,05
25	49,75	54,77	60,30
50	99,50	109,55	120,60
100	199 —	219,10	241,15
150	298,50	328,65	361,75
200	398 —	438,20	482,30
250	497,50	547,75	602,90
300	597 —	657,30	723,50
350	698,50	766,85	844,10
400	796 —	876 —	964,60
450	895,50	985,95	1.085,20
500	994,90	1.095,55	1.205,85
800	1.189,80	1.752,90	1.929,40
1000	1.989,80	2.191,10	2.411,70

(*) Questo valore si dà per *base*, quando si cercasse il montante di somme non indicate nella tabella.

Ragguaglio di monete estere con le italiane.

STATI	UNITÀ monetarie	VALORE in Lire italiane	SUDDIVISIONE	STATI	UNITÀ monetarie	VALORE in Lire italiane	SUDDIVISIONE
Austria . . .	Fiorino nuovo .	2,10	100 neukreuzer	Inghilterra .	Lira sterl.	25,221	20 scellini, 12 pence.
»	Corona . .	1,03	50 »	Italia	Lira . . .	1	100 centesimi.
Belgio	Franco . .	1	100 centesimi.	Marocco. . .	Metecal .	1,54	12 ukias, 24 flus.
Brasile . . .	Milreis . .	2,83	1000 reis.	Messico . . .	Peso . .	5,43	100 centavos.
Argentina . .	Peso . . .	5	100 centavos	Norvegia . .	Corona . .	1,39	100 oere.
Cile	Peso . .	5	100 centavos	Olanda . . .	Fiorino. .	2,08	100 centesimi.
Cina	Piastra . .	5,38	20 parti	Persia . . .	Toman . .	8,83	10 kran, 2 panabat.
Egitto . . .	Lira eg. .	25,61	100 piastre	Portogallo .	Milreis . .	5,60	1000 reis.
Danimarca . .	Krone . .	1,39	100 oere.	Russia . . .	Rublo . .	4,00	100 kopeks.
Francia . . .	Franco . .	1	100 centesimi.	Spagna . . .	Peseta . .	1	100 centimos.
Germania . .	Marco imperiale .	1,23	100 pfennigen.	Stati Uniti .	Dollaro . .	5,34	100 cents.
Giappone . .	Yen . . .	5,39	10000 rin.	Svezia . . .	Kronor . .	1,39	100 oere.
Grecia	Dramma .	1	100 lepta.	Svizzera . .	Franco . .	1	100 centesimi.
Indie inglesi	Roupia . .	2,38	16 annas, 12 pices.	Turchia . . .	Piastra . .	0,23	40 paras.

Equivalenza delle monete straniere alla Lira italiana.

Nelle ordinarie contrattazioni la lira italiana equivale: a un *franco* per la Francia, il Belgio e la Svizzera, a una *corona* per l'Austria-Ungheria, una *dramma* per la Grecia, un *lai* per la Rumania, nove *pence* e sei decimi per l'Inghilterra e sue colonie, *marchi* 0,85 per la Germania, una *peseta* per la Spagna, 180 *reis* per il Portogallo, *fiorini* 0,50 per l'Olanda, *rubli* 0,25 per la Russia, *corone* 0,80 per la Danimarca, la Norvegia e la Svezia, *piastre* 5 e 35 *paras* per l'Egitto, 2 *caus* e 50 *chais* per la Persia, *rupie* 0,68 per le Indie e Ceylan, 366 *reis* pel Brasile, 50 *centavos* per l'Argentina, *pesos* 05,33 pel Cile, *pesos* 01,866 per l'Uruguay, 93 *cent. di dollaro* per gli Stati Uniti, 9200 *rin* per il Giappone, a un quinto di *piastra* per la Cina.

Monete che hanno corso legale.

Monete d'oro (a $^{900}/_{1000}$). — Monete da L. 100, 50, 20, 10, 5, coniate in Italia, nel Belgio, Francia, Grecia e Svizzera.

Monete da 4 ad 8 fiorini, pari a L. 10 e 20, coniate nell'Impero austro-ungarico.
» da franchi 20 e 100, pari a L. 20 e 100, coniate nel Principato di Monaco.
» da 20 e 10 dinara, pari a L. 20 e 10, coniate nel Regno di Serbia.
» da 5 rubli d'oro (vecchio sistema) e 2 rubli e 50 copeks pure d'oro (nuovo sistema) dette mezze imperiali, pari a L. 20, coniate nell'Impero di Russia.
» da franchi 20 e 10, pari a L. 20 e 10, coniate dal Governo della Reggenza di Tunisi.
» da 10 e 20 lai, pari a L. 10 e 20, coniate dal Governo rumeno.
» da 100, 20 e 10 pesetas, pari a L. 100, 20 e 10, coniate nel Regno di Spagna.

Hanno tuttavia corso legale le monete d'oro di conio italiano da L. 80 e 40 e quelle da L. 10 e 5 di piccolo diametro fabbricate prima del 1862, non essendo ancora per esse stato provveduto al ritiro definitivo. Però a misura che tali monete entrano nelle casse pubbliche vengono ritirate dalla circolazione.

Monete d'argento (a $^{900}/_{1000}$). — Scudi d'argento da L. 5, coniati nella prima metà del secolo XIX negli antichi Stati d'Italia, dai Governi provvisori nazionali nel Regno d'Italia, nel Belgio, nella Francia, Svizzera, Grecia e per conto della Repubblica di San Marino.

Sono esclusi gli scudi pontifici e borbonici. Sono pure esclusi quelli dell'ex-Ducato di Lucca e dell'ex-Granducato di Toscana, perchè cessarono di aver corso legale in Italia in virtù del Decreto Reale 10 marzo 1865.

Monete d'argento (a $^{835}/_{1000}$). — Monete da L. 2, 1, e centesimi 50, coniate in Italia, nel Belgio, Francia, Svizzera e per conto della Repubblica di San Marino.

Sono in corso gli spezzati nazionali col millesimo a partire dal 1863, quelli del Belgio a partire dal 1866, quelli della Francia a partire dal 1864, quelli della Svizzera dal 1866 e quelli della Repubblica di San Marino debbono presentare il millesimo del 1898 e 1906 anno delle coniazioni che sono state fatte.

Monete di nichelio. — I pezzi da centesimi 20 di conio italiano coi millesimi 1894 e 1895, che cessarono di aver corso nel 1914, sono stati sostituiti da pezzi di nichelio puro e dalle nuove monete di nichelio misto (nichelio 25 %, rame 75 %) create col Decreto luog. 30 dicembre 1917, n. 2111 e le cui dimensioni e caratteristiche sono determinate dal Decreto 2 marzo 1918 del ministro del tesoro. I pezzi da 25 centesimi cessarono di aver corso col 31 gennaio 1909.

Monete di rame. — Pezzi da centesimi 10, 5, 2 ed 1 coniati in Italia dal 1859 in poi.

Pezzi da centesimi 10 e 15 della Repubblica di San Marino, coniati in Milano nel 1864, 1869 e 1875, ed a Roma negli anni 1893 e 1894.

Ragguaglio di Misure straniere di lunghezza, capacità e peso in rapporto alle Misure del Sistema metrico decimale.

Gli Stati dove il *Sistema metrico decimale* vige nelle contrattazioni ufficiali sono i seguenti: *Austria-Ungheria, Belgio, Brasile, Argentina, Cile, Egitto, Danimarca, Francia, Germania, Grecia, Messico, Norvegia, Olanda, Portogallo, Spagna, Svezia, Svizzera, Turchia e Stati Balcanici, Uruguay* e le altre Repubbliche dell'America del Sud. — Negli *Stati-Unit.* si usano in alcuni luoghi le misure inglesi, in altri il *Sistema metrico decimale.*

Paesi dove non è in vigore il *Sistema metrico decimale.*

PAESE	Misure di Lunghezza — Nome	metri	Misure di Capacità — Nome	= litri	Misure di Peso — Nome	kg.
Abissinia	*Pichahesci*	0,457	*Ardeb* (aridi)	4,404	*Cantaro*	31,10
			Madega (aridi)	0,440	*Rottel* (rotolo)	0,311
			Medane (liquidi)	8,127	*Moka*	0,031
			Cob (liquidi)	1,016	*Derima*	0,003
Cina	*Li* (miglio)	578,35	(Liquidi ed aridi si vendono a peso)		*Picul*	60,473
	Ying	3,55			*Katty*	0,604
	Tsciang	3,55			*Tael*	0,038
	Tsci	0,35			*Tsien*	0,003
Giappone	*Ri* (lega)	3927	*Koku*	182 —	*Chin*	0,604
	Tis	114,54	*To*	18,15	*Rio*	0,038
	Jo	3,82	*Skoo*	1,81	*Tan*	60,473
	Ken	1,81	*Go*	0,02		
Inghilterra e colonie	Miglio inglese	1609,32	Gallone	4,543	Libbra ingl.	0,454
	Furlong	201,16	*Quart*	1,36	Oncia	0,028
	Chain	20,12	Pinta	0,57	*Stone*	6,356
	Pertica	5,03	*Gill*	0,14	*Quarter*	12,712
	Braccio	1,83	Barile	163	Tonnellata	1017 —
	Yard	0,914				
	Piede	0,30				
	Pollice	0,025				
Persia	*Zer*	1,05	(Liquidi si vendono a peso)		*Batman*	5,580
	Ghiré	0,14			*Miskal*	0,004
Russia	*Versta*	1066 —	*Vedro*	12,30	Libbra russa	0,409
	Vershok	0,04	*Stoff*	1,53	*Dol*	0,004
	Arscin	0,72	*Krushka*	1,23	*Pud*	1,64
	Sagegn	2,13	*Ankerok*	36,90	*Berkovez*	16,40
Siam	*Vuah*	1,98	(Liquidi ed aridi si vendono a peso)		*Hap*	60,47
	Chen	0,99			*Xang*	1,21
	Soc	0,49			*Katty*	0,604
	Sen	39,61			*Bat*	0,002
Tripoli	*Draa* turca	0,67	Barile	64,38	*Cantaro*	48,83
	» araba	0,48	Bozza	2,68	*Oka*	1,22
			Caraffa (olio)	1,92	*Rotal* (rotolo)	0,48

Alcuni ragguagli di Misure itinerarie d'uso comune.

Nodo o miglio marino = m. 1852; *Miglio geografico* = m. 7420; *Lega geografica* = m. 4452
Lega marina = m. 5556; *Un grado di longitudine terrestre* = circa km. 111,3.

Antiche Misure di Torino ragguagliate al Sistema metrico decimale.

ANTICHE MISURE	Sistema metrico decimale	
Misure di Lunghezza.		
Piede liprando (12 oncie)	m.	0 5144
Oncia	»	0 0429
L'oncia si divideva in 12 punti, il punto in 12 atomi.		
Piede manuale (8 oncie)	»	0 3429
Raso per stoffe (14 oncie)	»	0 6001
Tesa (5 piedi manuali)	»	1 7146
Trabucco (6 piedi liprandi)	»	3 0864
Pertica (2 trabucchi)	»	6 1728
Miglia di 45 al grado (800 trabucchi)	»	2469 1358
Misure di Superficie.		
Giornata (100 tavole)	are	38 103948
Tavola (4 trabucchi quadrati)	mq.	38 103948
Trabucco q. (36 piedi quadrati)	»	9 525987
Piede quadrato		0 264611
Il piede q. si suddivideva in 144 oncie q., l'oncia q. in 144 punti, il punto in 144 atomi.		
Misure di Volume e di Capacità.		
Trabucco cubo (216 piedi cubi)	mc.	29 401194
Piede cubo (1728 oncie cube)	»	0 136117
Oncia cuba	»	0 000078
Trabucco camerale (30 piedi cubi)	»	4 083499
Per fieno e paglia: Tesa cuba (125 piedi manuali cubi)	»	5 041357
Piede manuale cubo (512 oncie cube)	»	0 040331
Per legna da fuoco: Tesa cuba (100 piedi manuali cubi)	»	4 083087
Per gli aridi: Sacco (5 emine)	l.	115 275
Emina (8 coppi)	»	23 055
Coppo (24 cucchiai)	»	2 882
Per i liquidi: Brenta (36 pinte)	»	49 307
Pinta (2 boccali)	»	1 370
Boccale (2 quartini)	»	685
Quartino (2 bicchieri)	»	0 342

ANTICHE MISURE	Sistema metrico decimale	
Misure di Peso.		
Libbra (12 oncie)	Kg.	0 368879
Oncia	»	0 030740
L'oncia si divideva in 8 ottavi, l'ottavo in 3 denari, il denaro in 24 grani, il grano in 24 granotti.		
Rubbo (25 libbre)	»	9 221994
Per l'oro e per l'argento:		
Marco (8 oncie)	gr.	245 9198
Oncia	»	30 7399
L'oncia si divideva in 24 denari, il denaro 24 grani, il grano in 24 granotti.		
Per i diamanti e le gioie:		
Carato (4 grani)	»	0 2134
Monete.		
L'antica lira piemontese	L.	1 18
Era divisa in 20 soldi, il soldo in 12 denari. Decadde nel 1827 quando si introdusse la lira decimale.		
Monete d'oro.		
Doppia (e 1/2 doppia)	»	20 54
Zecchino (e 1/2 zecchino)	»	11 95
Doppia di 24 lire (e 1/2 doppia)	»	30 02
Scudo d'oro di Vitt. Amedeo III	»	7 11
Marengo (creato nel 1800)	»	20 —
Monete d'argento.		
Scudo di 6 lire di Vitt. Am. II	»	5 46
Scudo di 6 lire di Carlo Em. III	»	6 02
5 soldi	»	0 24
Scudo di Piemonte e Savoia (e 1/2 scudo, 3/4 di scudo)	»	7 08
15 soldi	»	0 89
8 soldi	»	0 37
Monete di rame.		
Soldo (4 quattrini)	»	0 060
Quattrino (3 denari)	»	0 010
5 soldi	»	0 300
Soldo di S Maurizio	»	0 050
2 soldi	»	0 100
1/2 soldo	»	0 025
Denaro	»	0 004

CASSA NAZIONALE DI PREVIDENZA [1]
per la invalidità e per la vecchiaia degli Operai

(instituita con la legge 17 luglio 1898, N. 350)

SEDE CENTRALE IN ROMA: PALAZZO PROPRIO (GIÀ SCIARRA)

SEDE SECONDARIA: Presso la **Cassa di Risparmio di Torino**, via Alfieri, 7

Prospetto riassuntivo delle norme fondamentali.

Che cosa è la Cassa Nazionale di Previdenza. — La Cassa Nazionale di Previdenza è un istituto fondato con legge dello Stato: ha un'amministrazione autonoma a cui partecipano anche gli operai iscritti ed ha un fondo complessivo di oltre **400 milioni** ed entrate annuali fissate dalla legge.

Scopo. — Scopo della Cassa Nazionale è quello di provvedere, con assegni vitalizi alla vecchiaia ed all'invalidità degli operai d'ambo i sessi.

Chi può inscriversi. — Uomini, donne, ragazzi d'età superiore ai 12 anni che attendano a lavori manuali ovvero prestino servizi ad opera o a giornata. *Ogni ufficio postale del Regno ha l'obbligo per legge di fornire schiarimenti, accogliere le domande d'iscrizione, ricevere i versamenti delle quote.* Nei comuni dove ha sede una succursale della Cassa di Risparmio di Torino gli operai e le operaie possono ivi rivolgersi per schiarimenti, per le inscrizioni e per i successivi versamenti.

Età utile per inscriversi. — L'età utile va dai 12 ai 35 anni. L'inscrizione è ammessa però a qualunque età anche superiore a 35 anni.

Come vi si può inscrivere. — In due modi: nel Ruolo della Mutualità (se uno muore prima di giungere all'età della pensione perde tutto quanto ha versato), o nel Ruolo Contributi Riservati (in caso di premorienza le quote versate dall'inscritto vengono restituite agli eredi). Nel primo caso chi si inscrive al Ruolo della Mutualità, a parità delle altre condizioni, avrà una pensione maggiore, perchè ha accumulato a proprio vantaggio la parte dei contributi versati dagli operai defunti che già erano inscritti in quel ruolo.

Quanto si paga all'anno. — Almeno sei lire che possono essere versate anche in più rate, non meno però di lire *una* per volta. Chi si inscrive oltre i 35 anni deve però pagare una lira in più del contributo minimo di 6 lire per ogni anno che mancasse a formare i 25 anni necessari per avere il sussidio di pensione a 60 anni, fino ad un massimo di 15 anni.

A quale età si ha diritto alla pensione. — Dopo 25 anni d'iscrizione alla Cassa e non prima di 60 anni per gli uomini e di 55 per le donne. Agli operai, che lavorano nelle miniere negli alti forni, ecc., la pensione è liquidata a 55 anni, ma il minimo della quota annuale è fissato a lire 9.

Su quale base si liquida la pensione. — Le pensioni si liquidano secondo speciali tariffe compilate in base: *a*) ai versamenti degli inscritti; *b*) alle quote di mutualità calcolate in base alle tabelle di mortalità; *c*) alle quote di concorso assegnate annualmeute dalla Cassa in misura uguale per ogni inscritto; *d*) agli interessi prodotti complessivamente da tali somme.

A quale età si ha diritto all'assegno d'invalidità. — A qualunque età, purchè sieno trascorsi almeno 5 anni dal giorno del primo versamento.

Su quale base si liquida l'assegno d'invalidità. — In base alle somme accumulate dall'iscritto fino al momento della sopravvenuta invalidità e di una quota speciale assegnata dalla Cassa. In ogni caso, *anche solo cinque anni dopo l'inscrizione alla Cassa*, e dopo aver versato soltanto il contributo minimo (30 lire in 5 anni), l'assegno d'invalidità non può mai essere per legge, inferiore a lire 120 annue.

Assicurazioni popolari di rendite vitalizie.

Con l'anno 1905 la Cassa Nazionale cominciò ad esercire il ramo delle **assicurazioni popolari**, *a cui possono accedere tutti i cittadini italiani d'ambo i sessi che non possono far parte della Cassa Nazionale per gli Operai. Anche il ramo delle assicurazioni popolari si divide in due ruoli: ruolo a* capitale alienato *e ruolo a* capitale riservato. *Sono ostensibili al riguardo, presso la sede centrale in Roma e presso le sedi secondarie le tabelle di rendite vitalizie.*

Per maggiori schiarimenti rivolgersi alla Sede secondaria presso la Cassa di Risparmio via Alfieri, 7, dove si ricevono le iscrizioni.

(1) Vedasi nell'Indice la citazione dell'elenco dei componenti il Consiglio d'Amministrazione.

COMMERCIO-ARTI E INDUSTRIE

Per **Banche e Istituti di Credito,** vedi rubrica speciale in fondo alla *Guida.*

Banchieri.

Ascoli Anau e C., v. S. Teresa 11.
Blanc e Comp., v. Giuseppe Pomba 15.
Carail e C. (Ditta di Dupraz Alberto), via Venti Sett. 32.
Cassa Sconto succ. di Barbaroux padre e figlio, v. Ospedale 1.
De Fernex Gio. e Comp., v. Alfieri 15.
Deslex fratelli, v. Lungo Po 8.
Fubini Giacomo fu I. (Ditta di Fubini avv. cav. Giorgio), v. S. Teresa 12.
Grasso A. e figlio, v. S. Teresa 14.
Guastalla Enrico, v. Maria Vittoria 10.
Jona e Olivetti, v. Carlo Alberto 24*bis*.
Kuster e C., v. Arsenale 14, *agenzia* ai Docks « Torino - Dora », 3° Comp., e « Porta Nuova ».
Levi Davide, v. Cesare Battisti 11.
Marsaglia Luigi, p. S. Carlo 1.
Massara Eugenio e frat., v. Venti Sett. 20.
Mazzuchetti A., v. Bogino 9.
Momigliano Aronne, v. Genova 1.
Pellegrini e Moris, succ. Mylius I. E., p. Solferino 6.
Ramella Carlo (Ditta di Oreste e avv. Umberto), v. S. Tommaso 12.
Regis fratelli, v. Garibaldi 21.
Rossotto Paolo e frat., v. Arcivescovado 10.
Vagnone fratelli, v. Carlo Alberto 19.

Banchieri e Negoz. in Seta.

Andreis e Comp., v. Ospedale 11.
Ceriana fratelli, v. Lagrange 3.
Chevallard A. (di Edoardo), v. Burdin 10.
Chicco Eugenio e C., v. Alfieri 24.
Chiesa Giulio, v. dei Mille 2.
Ciaponne B. e Viganò, p. S. Carlo 5.
Falconet cav. G. S., v. Carlo Alberto 17.
Fodratti T., v. Bogino 21.
Gaggini e Dupré, v. dei Mille 12.
Gamna Enrico e C., v. Andrea Doria 13.
Gazzera Cesare e figli, v. Cavour 24.
Giorgis cav. Camillo, v. Brofferio 1.
Levi Giuseppe fu Samuele (figli di), via Belvedere 2.
Mana (Ditta di Demartini Maria ved. Mana), v. Ottavio Revel 20.
Musso Gius. Ant., v. Lagrange 2.
Segre padre e figli, v. Lagrange 29.
Sinigaglia Salomon, erede, v. S. Francesco da Paola 18.
Società Anon. Torinese per la Stagionatura ed Assaggio delle Sete, Lane ed altre Materie Tessili, v. Arsenale 6.
Talamona cav. uff. Alfredo, c. Siccardi 13.
Vagnone fratelli, v. Carlo Alberto 19.

Agenti di Cambio

inscritti nel Ruolo della Camera di Comm. e Ind. di Torino.

Denina cav. Luigi, *accredit. presso il Debito Pubbl. e la Banca d'Italia*, v. Maria Vittoria 18, p. terr., *abit.* v. Verrua 1.
Deregibus comm. Feder., *accredit. presso il Debito Pubbl. e presso la Banca d'Italia*, v. Bogino 25, *abitaz.* v. Plana 5.
Colombo Gius., *accred. presso la Banca d'Italia* v. Lagrange 5, *abitazione* via Venti Sett. 3.
Soave Emilio, *accr. presso il Debito Pubblico ed alla Banca d'Italia*, v. Alfieri 8 *abit.* v. Crimea 2.
Ovazza comm. Ernesto, *accredit. presso il Deb. Pubbl. e la Banca d'Italia*, v. San Franc. Paola 18, *abit.* c. Re Umberto 44.
Marentino cav. Achille, *accred. presso il Debito Pubblico ed alla Banca d'Italia*, *abitaz.* c. Francia 20.
Frignocca comm. Giuseppe, *accr. presso la Banca d'Italia*, *abit.* v. Bezzecca 9.
Levi Davide, v. Cesare Battisti 11 *abitazione* c. Siccardi 16.
Roggeri Gio., v. Bogino 29, *abit.* v. Balbo 39.
Gilli Mario, v. Ospedale 9, *abitaz.* corso Re Umberto 52.
Mazzetti Gio., *accreditato presso il Debito Pubblico*, p. Carignano 2, *abitazione* p. Solferino 9.
Bonomini Cesare, v. Maria Vittoria 11, *abitaz.* v. S. Francesco da Paola 4.
Aliora avv. cav. Giovanni, *abit.* v. Montevecchio 4.
Cravario Franc., v. Roma 15, *abit.* al 42.
Treves rag. Elia Eman., *accred. presso il Debito Pubblico*, *abit.* v. Maria Vitt. 24.
Garrone Edoardo, v. Venti Settembre 50, *abitaz.* v. Vanchiglia 18.

Lardone Teofilo, v. Roma 28, *abitaz.* al 31.
Billotti Eugenio, *abit.* c. Vitt. Em. II, 71, *uff.* v. Venti Settembre 31.
Artom Vittorio, v. Bertola 24, *ab.* corso Peschiera 10.
Treves Donato, v. Casteggio 11.
Do Gius., v. Accademia delle Scienze 1, *abitaz.* v. Montecuccoli 9.
Norzi Todros, *uff.* via Maria Vittoria 4, *abitaz.* v. S. Franc. da Paola 4.
Ramella avv. Umberto, v. S. Tommaso 12, *abitaz.* c. Vitt. Em. II, 88.
Levi Alfredo, v. S. Franc. da Paola 21, *abitaz.* p. Cavour 2.
Benso Giuseppe, v. Bogino 25, *abitaz.* v. Villa della Regina 7.
Scaramussa Mario, v. Ospedale 13, *abit.* v. Susa 6.
Ghiotti Gius., v. Venti Sett. 70, *abit.* al 74.
Patrucco Cristoforo, v. S. Francesco da Paola 18.
Gandolfi Arturo, v. Bogino 9.
Donati rag. avv. cav. Ang., v. Bertola 24.
Cavalli d'Olivola conte Paolo, v. Bogino 27, *abitaz.* v. Cavour 44.
Campana Alessandro, v. Carlo Alberto 45.
Guino cav. Luigi, v Venti Sett. 46, *abitaz.* v. S. Anselmo 25.
Cacciatore Antonio, v. Lagrange 8, *abitaz.* v. Bogino 25.
Allasina Vitale *abitaz.* ed *uff.*, v. Saluzzo 32.
Braglia Riccardo, *ufficio* v. Venti Settembre 70, *abit.* Corso Francia 168.
Trinchero Ermanno, v. Alfieri 1.
Lampiano rag. Mario, *abit.* c. Palestro 9.
Cotta-Ramusino avv. Casimiro, v. Venti Settembre 44.
Bellani Federico, v. Botero 16.

Condizione e Assaggio delle Sete, Lane ecc.

Soc. Anon. Torin. per la stagionatura ed assaggio delle Sete, Lane ed altre Materie tessili, Saibene Enrico, direttore, v. Arsenale 6.

Mediatori per le Sete

inscritti nel Ruolo della Camera di Comm. e Ind.

Rosso Augusto, *accreditato presso la Banca d'Italia*, v. Maria Vittoria 18.
Dupré bar cav. Luigi, *accreditato presso la Banca d'Italia*, v. Massena 4.
Delbecchi Ettore, *accred. presso il Banco di Napoli*, v. Madama Cristina 9.
Gilli Mario, v. Ospedale 9.
Trebbi Dialma, v. Princ. Amedeo 14.
Giovanelli Giulio, v. S. Francesco da Paola 43.
Gatti ing. Filiberto, *accreditato presso la Banca d'Italia*, v. Vitt. Amedeo II, 9.

Commissionari di Banca e Borsa.

Anziano Pietro, v. S. Quintino 30*bis*.
Ardrizzo e Signetti, v. Lagrange 7.
Aymar Luigi e C., v. S. Francesco da Paola 9*bis*.
Bauer A., v. Roma 28
Billotti Eugenio, v. Venti Settembre 31.
Bistolfi Giuseppe. v. Cernaia 34.
Bosia Elvezio e C., galleria Nazionale.
Cacciatore Antonio, v. Bogino 25.
Cacciatore e Denari, v. Lagrange 10.
Colonna e Levi, v. Carlo Alberto 16.
Cotta-Ramusino Casimiro, v. Venti Settembre 44.
D'Ambrosio Franc., p. Carlo Eman. II, 8.
De Petri Vittorio, v. Venti Settembre 46.
Deslex fratelli, v. Lungo Po 8.
Garrone Edoardo, v. Venti Sett. 50.
Guastalla Enrico, v. Maria Vittoria 10.
Guino cav. Luigi, v. Venti Sett. 46.
Jarach Eugenio, v. Bogino 23.
Levi Alfredo, v. S. Franc. da Paola 21.
Pozzi Alberto, v. Alfieri 1.
Richetti Edoardo, c. Vitt. Emanuele 19.
Rossotto Paolo e frat., v. Arcivescovado 10.
Scaramussa Mario, v. Ospedale 13.
SEGRE L. *Junior e C.*, *compra vendita contanti titoli industriali*, v. Pio Quinto 4, telef. 37-74.
Vellani Federico, v. Botero, 16.
Vipiana Ettore, v. Barbaroux 4.
Vitta Ovazza e C., v. S. Franc. da Paola 18

Cambisti e Negozianti in Fondi pubblici.

Bauer A., galleria Nazionale, scala *A*.
Bonelli C., v. Lagrange 22.
Borda Gius., v. Botero 14.
Borgarello Gius , v. Genova 1.
Botto e Burzio, p. Paleocapa 1.
Braglia Riccardo succ. Ghiotti, v. Venti Settembre 70.
Bruno Pietro. v. Roma 43.
Cacciatore e Denari, v. Lagrange 10.
Canfari Osman, v. Venti Sett. 69.
Carlotto cav. Gius.. v. Nizza 1.
Castelli L., v. Arsenale 10, *abit.* v. Venti Settembre 44.
Davico Vittorio e C., v. Milano 3.
Deslex fratelli, v. Lungo Po 8.
Dò Gius., v. Cesare Battisti 7 e v. Accademia Scienze 1.
Ferraris avv. Federico, v. Roma 20.
Fogliatto Carlo, v. Venti Settembre 4.
Fubini Giacomo fu I. (Ditta di Fubini avv. cav. Giorgio), v. Santa Teresa 12.
Gallo e Gioaninetti, v. Cavour 9.
Galvano cav. Pietro, v. Maria Vittoria 21.
Garrone Edoardo, v. Venti Sett. 50.
Grasso A. e figlio, v. S. Teresa 14.

Lardone Teofilo, via Roma 28.
Levi Alfredo, v. S. Franc. da Paola 21.
Massara Eug. e frat., v. Venti Sett. 20.
Merlo Ilario, c. Re Umberto 44.
Mussano e C., v. Nizza 43.
Nizza Davide, v. Garibaldi 6.
Ogliani G. di Giacomo, v. Lagrange 25
Ogliani U., v. Pastrengo 15.
Pareto e Cocito, p. Paleocapa 2.
Ramella Carlo (Ditta di Oreste e avv. Umberto), v. S.Tommaso 12.
Regis fratelli, v. Garibaldi 21.
Roatta Giacomo (Ditta), v. Venti Sett. 36.
Secco e Caraccio, p. Carlo Felice 6.
Tosco Paolo, v. Arcivescovado 2.
Vaudano e Sopetti, v. Lagrange 9.
Villard Carlo, v. Genova 18.
Vivalda B., v. Mad. Cristina 15.

Seme Bachi.

Cerutti Emilio, v. Vitt. Amedeo II, 13.
Duprè barone cav. Luigi, v. Ospedale 5.
Rittatore frat., c. Vitt. Em. II, 40.
Schivardi Romeo, v. Mad. Cristina 34 e 45.
Trebbi Dialma, v. Princ. Amedeo 14.

Bachicoltura.

Istituto Bacologico E. Mari, Ascoli Piceno Fodratti Telesforo, *ispett. pel Piemonte*, v. Bogino 21.
Podere Scuola Perroncito e R. Osserv. per l'insegnam. pratico di bachicoltura e gelsicoltura, str. Creusa 115 (Cavoretto).
Rezzonico Edoardo, v. Arsenale 14.

Sete torte, tinte e greggie.

Callieri Umberto, v. Nizza 17.
COLOMBO M., antica Ditta Cassina, v. Barbaroux 9.
Cornaglia Nicolò, v. Venti Sett. 67.
Donn cav. Ettore Gaet., c. Re Umberto 11.
Vercelli Aless., v. Palazzo di Città 9.

Sete per buratti.

Antoniazzi Comm. E. L.
Corso Vitt. Eman. II, 73, angolo Corso Re Umberto - Telef. 22-59
STABILIMENTO a MILLEFONTI, Via Scrivia, 1 - Tel. 35-13

Nicola cav. Edoardo successori Ribba, via Giannone 4.

Velluti e Seterie.

Fabbr. e Grossisti.

Bordelli Emilio, rappr. ditta G. Sacconaghi e C. di Legnano, v. S. Dalmazzo 24.
Bonicatti Vinc., str. Casale 384, borg. Sassi.
Brignone Enrico, *fabbr.* v. Germanasca 8.
Calderan F., v. Carlo Alberto 9 *bis*.
Carassia Gius. (Ditta), v. Buniva 13.
Cauvin A. e C., v. Garibaldi 8.
Chapuis Aless. e C. (Ditta), c. Quintino Sella 68.

RAPALLINO Padre & Figlio
TORINO
Via XX Settembre, 56 - Telefono 10-90

Comi frat., v Mercanti 9.
Comi Gius., v. Giulio 12.

GAMNA FRATELLI
Via Massena, 20 - Fabbrica in Settimo Torinese
BROCCATI - VELLUTI - DAMASCHI IN SETA
Riproduzioni disegni antichi

Corradini Lorenzo, p. Em. Filiberto 3.
Corti Carlo e figli, v. Cesare Battisti 5, *fabbr.* v. Superga 30.
Delbosco Gius., v. Roma 10, *abitaz.* via Franc. Lanfranchi 11.
Delleani cav. Gaspare e figli, p. Castello 23.
Depetris Gius., gall. Subalpina.
Franchi e Peani, v. Gio. Prati 2.
Jona cugini, v. Leyni 38.
Lupo Carlo (Ditta), v. Carlo Alb. 1.
Manissero fratelli (Racconigi), *ufficio* c. Re Umberto 57.
Montefameglio cav. Paolo e C., c. Principe Eugenio 5.
Petiti Francesco, v. Venti Settembre 54.
Piovano Giuseppe, v. Piave 11.
Sicco e Ravaz, v. Rubiana 18, *negozio* via Bertola 23 *bis*.
Tessiture seriche Bernasconi (Soc. Anon), (Tosetti), v. Montecuccoli 6.

Dettaglio.

All'Ancora, via Garibaldi angolo via San Tommaso.
Arnaud e Colombo, v. S. Teresa 2.
Borello Emilio, v. Roma 5.
Cavazza Bina, v. Roma 0.
Cesa Riccardo e C., v. Pilletti 36.
Colombo M. (antica Ditta Cassina), via Barbaroux 9.
Colombo Moise, v. Genova 11.
De Martino, Clapier e C., succ. frat. Segre, v. Giulio 12.
Del Pero Maria, v. Genova 3.
Guidetti, Moncardi e C., gall. Subalpina
Jachia G., erede ved. Jona, v. Genova 3.
Jona cugini, v. Pietro Micca 9.
Leardi Alberto, v. Roma 25.
Magnanigo e C., p. Solferino 9.
Manghi Italina, v. Madama Cristina 22.
Marocco frat., c. Oporto 23.
Menocchio Gio., p. Eman. Filiberto 10.
Perotti frat., v. Pietro Micca 4.
Pollone Carlo, v. S. Teresa 6.
Ruà Ognissanti, v. Garibaldi 2.
Ruella e Bosco, v. Cesare Battisti 11.

Tenino Giacomo, v. Tre Galline 2.
Tos e Brusasco, v. Po 22.
Venturi Paolo e figlio, p. Em. Filiberto 4.
Vergano e Gabriele, ang. vie Garibaldi e Conte Verde.
Vitalevi e Ronco, v. Milano 20.
Vola A., v. Roma 1 e 3.

Nastri in seta e cotone, Trine, Merletti, Garze, Pizzi e Tulli

Fabbricanti.

A LA MERVEILLEUSE, v. Garibaldi 38, *succursali* v. Andrea Doria 5 e v. S. Massimo 46.
Al Paradiso delle Sarte, Poletti coniugi, p. Eman. Filiberto 10.
Bonicatti Vinc., str. Casale 381, borg. Sassi.
Buratto, Bonicatti e C., c. Savona 10.
Coën Giuseppe, v. Roma 2, p. 1°.
Coggiola Luigi di Ant., v. Garibaldi 31.
Del Mastro Att. (Soc. Anon.), v. Don Bosco 69.
Dematteis frat., v. Priocca 4.
Giolitti Antonio, v. S. Teresa 7.
Industria nastri, gomma ed affini, già Richiardi, Vorwerk e Sohn, v. Fossano 16.
Montefameglio cav. Paolo e C., c. Principe Eugenio 5.
Petiti Franc., v. Venti Settembre 54.
Remmert e C., p. Solferino 11.
Remmert U. e C., c. Reg. Margherita 41.
Schalck Enrico e C., c. di Francia 151 e v. Bardonecchia 36-40.
S. I. F. E. N. - Stabilim. Italiano Fabbricaz. Elettrica Nastri, c. Vitt. Eman. II, 29.

Grossisti e Dettaglianti.

Alla Nuova Porta Palazzo, Colombo Moise, v. S. Secondo 17.
Alle Città Trento e Trieste, v. S. Tommaso 5.
All'Industria Svizzera, c. Vitt. Em. II, 82
Alloatti Benedetto, v. Porta Palatina 1.
Al Paradiso delle Sarte, Poletti coniugi, p. Eman. Filiberto 10.
Al Porto di Tripoli, Stura Michele, via Carlo Alberto 1.
Behar L., v. Belfiore 17.
Bertero Rua Clotilde, v. Roma 18.
Betrone Anna, p. Castello 18.
Block Frères - Paris, Balestra Fiorentino, *rappr.*, v. Mercanti 2.
Boeris Vittorio fu Biagio, v. Alfieri 19.
Bonino L. fu Felice, v. Garibaldi 9.
Bosio Margherita, v. Cavour 3.
Bria e Manfrino, v. Garibaldi 6.
Calvi Teresa, v. Mazzini 22.
Cauvin A. e C., v. Garibaldi 8, p. 1.
Cavazza Bina, v. Roma 0.
Coën Giuseppe, v. Roma 2.
Coggiola Luigi di Antonio, v. Garibaldi 31.
Colomba Gius., ved., v. Bertola 1.
Cumino Filippo, v. Mazzini 1.
De Martino, Clapier e C., succ. fratelli Segre, v. Giulio 12.
Dematteis Annetta, p. Castello 23.
Emporio pizzi e ricami, v. Roma 13.
Fagnoni Vittorio (già Fagnoni fratelli), p. Eman. Filiberto 1.
Gaidano Paolo, v. Garibaldi 7.
Gamna G. B. (Succ.), v. Dav. Bertolotti 5.
Giacobbe, Norzi e C., v. Garibaldi 18.
Grogno Vittoria, v. Goffredo Mameli 15.
Grosso Lina, v. Po 30.
Jachia G., erede ved. Jona, v. Genova 3.
Lombard Ernesto (Ditta di Gallo Giuseppina ved. Lombard), v. Roma 23.
Magnanigo e C., p. Solferino 9.
Manghi Italina, v. Madama Cristina 22.
Marelli Angelo, v. Garibaldi acc. al n. 10.
Marino M., v. S. Teresa 20 *bis*.
Martinengo Domenico, v. Garibaldi 9.
Massimo Ida, Gall. Subalpina.
Menocchio Giov., p. Em. Filib. 10.
Poletti Gio., p. Eman. Filiberto 10.
Rotunno Michele, v. Genova 2.
Rua Ognissanti, v. Garibaldi 2.
Stura Michele, v. Carlo Alberto 1.
Trucco Maria Luigia, c. Re Umberto 42.
Varetto Rosa, p. Emanuele Filib., tettoia ponente.
Vitalevi e Ronco, v. Milano 20.
Vola A., v. Roma 1 e 3.

Stoffe per Mobili, Vetture e Vagoni, Tappeti e Coperte.

Avigdor G. e figli, v. Maria Vittoria 3.
Bonicatti Vinc., borgata Sassi.
Calderan F., v. Carlo Alberto, 9 *bis*.
Cavassa Felice e C., success., v. S. Dalmazzo 24.
De Francisco E. (Ditta), v. Arsenale 38.
GAMNA FRATELLI, v. Massena 20, *fabbr.* Settimo Torinese.
Hazan Maurice, v. S. Anselmo 18.

Alla specialità dei Tappeti
PERSIANI E ORIENTALI ANTICHI E MODERNI - Riparazioni invisibili
HAZAN, BAGDADLI Galleria Subalpina e via Cesare Battisti, 3

GIULIO LENTATI Via Genova, 11 Concessionario delle Fabbriche
FILIPPO HAAS E FIGLI

Levy fratelli, v. Po 24.
Montefameglio Paolo e C., c. Principe Eugenio 5.
Nassim L., v. Carlo Alberto 44.
Paracchi G. e C., strada Pianezza 17 Borgo Ceronda).

RAPALLINO Padre & Figlio
TORINO
Via XX Settembre, 56 - Telefono 10-90

Salussoglia e Bosco, v. Pietro Micca 1.
Sampò e Celsa (*Ditta Home*), v. Cesare Battisti 3.
Sicco e Ravaz, v. Rubiana 18, *negozio* v. Bertola 23 *bis*.
Timossi Virginio, v. Lagrange 19.

Forniture per sarti, sarte e modiste.

Aloi prof. Rocco, v. Bogino 1.
Al Ragno d'Oro, v. Garibaldi 6.
Bachi (Ditta di Colombo sorelle), v. Principe Amedeo 20.
Bindo Giuseppina, v. Venti Sett. 72.
Bergamo Carlo, v. Villafranca 62.
Bertola Franc. e C., v. Pietro Micca 9.
Bianzeno coniugi, v. Bogino 1.
Bria e Manfrino, v. Garibaldi 6.
Cappa Vitt. (eredi), v. Venti Settembre 69.
Coën Gius., v. Roma 2, p. 1.
Del Pero Maria, v. Genova 3.
Durando Carlo, v. Roma 17.
Emporionovità, Cumino Filippo, v. Roma 15.
Fabbriche Riunite per la vendita diretta alle sartorie, c. Ponte Mosca 31.
Fontana L., v. S. Teresa 2.
Frache G., v. S. Secondo 19.
Gamba Luigi (Ditta), v. Lagrange 32.
Gamba Seraf. e figlio, v. S. Tommaso 7.
Giacobino Pietro, v. Venti Settembre 27.
Granero coniugi, v. Nizza 211.
Hermine Schulte Bienenfeld (Succ. Ditta E. Cappa), v. Franc. Lanfranchi 22.
Ivaldi e Quaglia, v. Cesare Battisti 15.
La Samaritana, v. Arsenale 3.
Lisa Antonio, v. Carlo Alberto 19.
Morel Guido, v. Milano 1.
Mosca Pilade, v. S. Teresa 11 (nel cortile).
Nigrino Giulio, v. Carlo Alberto 34.
Piovano Margherita, v. S. Giulia 42.
Raffignone Vitt., v. Po 2
Rusconi Candida, v. S. Maria 3.
Salomone Alessandrina, v. Roma 10.
Società Cooperativa Italiana Fratellanza Sarti, c. Vinzaglio 7, v. Pietro Micca 9, v. Villafranca 65 e p. Madama Cristina 7.
Trinelli Giacinto, gall. Subalpina.
Truffa Caterina, v. Cavour 9.
Vallero Michele, c. Inghilterra 25 e 27.
Viora Margherita, v. Accad. Albertina 5.

Confezioni per Signora, Sarte, Mode e Novità.

Abbiate Arduino, v. Mercanti 19.
Abrate Anna, v. Matteo Pescatore 3.
Abrate Margherita, c. Ponte Mosca 16.
Accornero sorelle, v. Genova 22.
Adorno Cecilia, v. Madama Cristina 21.
Adriani Carolina, v. Carlo Alberto 33.
Aiassa e Giordano succ. Vaccari O., via Santorre Santarosa 1.
A la grande mode, Finzi Achille, v. Roma 2.
A LA MERVEILLEUSE, via Garibaldi 38, succurs. v. Andrea Doria 5 e v. S. Massimo 46.
Alasia Agostino, c. Vitt. Em. II, 96.
Albesiano-Levi Noemi, v. Cesare Battisti 7.
Al Bon Goût des Dames, v. Botero 19.
Alcaro Felicina, v. Susa 4.
A L'Elégance Lyonnaise, Nerva Teresa, v. Princ. Tommaso 9.
Alisio sorelle, v. Cesare Battisti 11 *bis*.
All'America, Torta Gius., v. Cervino 8.
All'Eleganza Torinese, Novarese e Ducci, v. Garibaldi 39.
Allegri sorelle, v. Bertola 23.
Allemano sor., v. Carlo Alb. 35 e Mazzini 8.
All'Industria Svizzera, Calcagni Romana, v. Roma 39.
Almondo sorelle, v. Chieri 13.
Anesi Maria, v. Pio Quinto 10.
Antonino Maddalena, v. Priocca 4 *bis*.
Aprato sorelle, v. Lagrange 13 e via Pietro Micca 22.
Arese sorelle, v. S. Massimo 47.
Asinelli sorelle, v. Corte d'Appello 6.
Asso sorelle, c. Peschiera 166.
Asteggiano sorelle, v. S. Donato 13.
Audiberti Fiorenza, v. Carlo Promis 7.
Audino e Pescarolo, v. S. Anselmo 17 *bis*.
Audisio A. e Lobbe A., vie S. Tommaso 6 e Barbaroux 12.
Avagnina Carolina, v. dei Mille 42.
Avalle sorelle, v. Garibaldi 11.
Bachi Ester, v. Venti Sett. 4.
Ballaira Maddalena, v. Pietro Micca 8.
Barbera G., v. Rossini 28.
Barberis vedova, v. Roma 13.
Barberis Orsolina, v. Sacchi 4.
Barberis Rosa, v. Lagrange 47.
Barberis Serafina, v. S. Franc. Paola 4.
Barella sorelle, v. Assarotti 3.
Barotti Giay Angela, v. Accad. Albertina 36.
Barrera A., v. Chiesa della Salute 21.
Battistotti Pierina, c. Antonelli 1.
Bausola Emma e C., gall. Subalpina.
Bellingeri Rosa, c. Vinzaglio 19.
Benedetto Angelica, v. Genova 21.
Benenti Elisa, c. Re Umberto 12.
Beretta sorelle, c. Ponte Mosca 16.
Berino Giuseppina, c. Cairoli 10 e 12.
Bertet Teresa, p. Solferino 3.
Bertotti Tecla, p. Carlo Eman. II, 8.
Bertozzi Albertina, v. Garibaldi 9.
Bessone Maria, v. Roma 21.
Bessone T., v. Accademia Albertina 37.
Bianco Monica, v. S. Tommaso 7.
Binello Margh., v. Barolo 50.
Bistolfi Luigi, v. Garibaldi 14.
Boano Teresa, v. Giulio 7.
Boffadossi Gius., v. Gioberti 23.
Boggero Pina, gall. Nazionale, ingr. *D.*
Bollito sorelle, p. Vittorio Eman. I, 23.
Bologna Felicita, v. Asti 19.

Bona Veneranda, v. Venti Sett. 49.
Bondon sorelle, v. Gioberti 26.
Bongera Vittoria, v. Bogino, acc. al 17.
Bono sorelle, v. Sacchi 18.
Bono Berardi M., v. Morosini 3.
Bono F., c. S. Maurizio 10.
Borghesio Clotilde, v. Garibaldi 13.
Borgogno-Mulatero, v. Po 14.
Borrione Maria, v. Drovetti 18.
Bosco Fidanziata, v. Morosini 81.
Bosco Giuseppina, v. Saluzzo 3.
Bottaro, v. Nizza 80.
Botto e Stoppel, v. Lagrange 7.
Bozzano-Gallino Elisa, v. Rosine 8.
Bozzo Gius., v. S. Tommaso 28.
Branca sorelle, v. Barbaroux 35.
Bricca Giulia, v. Cavour 14.
Brignolo Giovanna, v. Rosine 6.
Brosio Virginia, v. Mazzini 8.
Bruelli Giuseppina v. Pastrengo 11.
Bruneri sorelle, v. Milano 10.
Bruno Angelina, v. Silvio Pellico 17,
Bruno Evelina, v. Consolata 6.
Bruno Lorenzale Felicita, v. Roma 43.
Buffa sorelle, v. Carlo Alberto 7, p. 1.
Buffa-Viglione Emilia, v. Princ. Amedeo 12.
Burdisso F., v. Cesare Battisti 9.
Busto sorelle, v. Stampatori 4.
Butti Lucia, v. S. Massimo 30.
Buzzi Angela, v. Mercanti 5.
Cacciabue Linda, v. Ospedale 5.
Cagozzola Elisa, v. Rosine 8.
Calcagno Angela, v. Matteo Pescatore 5.
Callegari Paolina, v. Garibaldi 5.
Cambursano Annetta, c. Princ. Eugenio 2.
Campana Teresa ved., v. S. Secondo 46.
Canavesi Melilde, v Princ. Tommaso 19.
Candelloro Cristina, c. Brescia 6.
Capozzi Varetto Maddalena, v. dei Mille 32.
Caprioglio T., v. Maria Vittoria 21.
Capriolo Delfina, ved. Tabasso, v. San Franc. da Paola 18.
Carabelli Adele, v. Gropello 4.
Carbonero sorelle, v. Venti Settembre 37
Carbonero Bianca, v. S. Teresa 19.
Carbonero Marcellina, v. Cavour 20.
Cargnino Celestina, v. della Rocca 16.
Carignano Maria, v. Bertola 49.
Carmi Vittorina, v. Massena 55.
Casaro Maria, v. Vigone 42.
Casiraghi Caterina, v. Ospedale 14.
Cassiano, v. Buttigliera 3.
Cassone Giacinta, v. della Rocca 21.
Castano Maria, v. S. Secondo 38.
Castellano sorelle, p. Castello 18.
Castellazzi Domenica, v. Colli 1.
Castelli Maria, v. Saluzzo 41.
Castoldi sorelle, v. della Rocca 45.
Caudano Teresa, v. Bra 10.
Cavallone, v. S. Anselmo 20.
Caveglia Carolina, v. Vanchiglia 16.
Ceci-Listello Maria, v. Roma 27.
Cella Olimpia, v. S. Domenico 7.
Cella Teresa, v. Roma 2.
Ceriano-Delpiano Carola, v. Bonafous 5.
Ceronetti sorelle, v. Consolata 15.
Cerruti Maria, v. Monte di Pietà 8.
Cerutti sorelle, v. Roma 20.
Cerutti Francesca, v. Ospedale 4 *bis*.
Cesone sorelle, v. Roma 2, p. 2.
Chapot Maria, p. Statuto 11.
Charvet sorelle, v. Mazzini 41.
Chiapella Vigna, v. Maria Vittoria 23.
Chiara sorelle, v. Garibaldi 40.
Chiariglione Ermelinda, v. Garibaldi 35
Chiarolanza V., v. Po 40.
Chiaudano Anna, v. Belfiore 19.
Chiesa sorelle, v. Venti Settembre 17.
Chiolerio Carolina, v. S. Quintino 15.
Chiosso sorelle, v. Baretti 5.
Chivarello sorelle, v. Po 43.
Cirio Caterina, v. Venti Sett. 77.
Clara Adele, c. Regina Margherita 73.
Coffano-Robba Lodovina, v. Gaudenzio Ferrari 2.
Cognazzo Teresa, v. Cuorgnè 8.
Cogno Elvira, v. Franco Bonelli 1.
Colombatto G., v. Venti Settembre 67.
Contini Fosca, v. Carlo Alberto 35.
Cordone Sabina, p. Montebello 35.
Cornaglia sorelle, v. Maria Vittoria 1.
Costa sorelle e C., v. Pietro Micca 9.
Costa Angela, c. Peschiera 25.
Costa Guido, v. Maria Vittoria 10, p. nob.
Costamagna sor. Lucia e Maria, c. Palestro 3.
Costantino sor., v. Po 50.
Cottino Maria, v. S. Chiara 34.
Cravanzola Giovanna, v. Barbaroux 33.
Cravero Maria, v. della Rocca 21.
Crosio sorelle, c. S. Maurizio 71.
Cugino e Testa, v. Cavour 7.
Cuniberti Pietro, v. S. Teresa 7.
Curti-Grosso Rosa, v. S. Teresa 3.
Dappiano sor., c. Reg. Margherita 51.
Dasso Francesca, v. Ospedale 14.
Dazzi Caterina, v. della Rocca 11.
Deagostino, v. Gioberti 73.
De Alessi E., v. Marco Polo 38.
De Andreis Luigi, v. Genova 8.
Debenedetti sorelle, v. Mazzini 44.
De Gaspari G. e figlio Carlo, p. Castello 14.
De Grandis Domenica, v. Gioberti 47.
Deila Anna, c. Re Umberto 33.
De Lazzari Maddalena, p. Vitt. Em. I, 21.
Delponte Caterina, v. Cavour 20.
Demaria Margherita, v. Nizza 29.
Demateis Antonietta, v. S. Quintino 6.
De Orsola G., v. Maria Vittoria 1.
Derossi sorelle succ. Norzi, v. Maria Vittoria 6, p. 1.
Devercelli Anna, v. S. Secondo 24.
Doglio Corinna, v. Roma 5.
Dominici e Pios, p. Statuto 9.
Donna-Monticone Luigia, p. Vitt. Em. I, 10.
Drovetti sorelle, v. Bogino 10.
Dughera Saroglia-Amalia, v. Garibaldi 57.
Duminico Leonardo, c. S. Maurizio 75.

Educat. Sordo-Mute povere, str. Francia 73.
Eula Rina, v. Magenta 5.
Evarsore Barbara, v. Princ. d'Acaia 33.
Fabbro Adele, v. Andrea Doria 13.
Faggiani e C., v. Mazzini 8.
Falchi Teodolinda, v. Baretti 6.
Faloppa-Avataneo Maria, v. Colli 69.
Fantini Carolina, v. Mazzini 50, p. 1.
Farina Felicina, v. Beinasco 6.
Favero Teresa, v. Des Ambrois 2.
Fernex G., v. Gaud. Ferrari 3.
Ferrando sorelle, v. Bogino 27.
Ferraris Adele, via Barbaroux 6.
Ferraris-Emanuelli Virginia, v. Roma 30.
Ferrero Adele, v. S. Franc. Paola 12.
Ferrero Enrichetta, v. Cavour 5.
Ferrero Giovannina, v. Po 14.
Ferrero Maria, v. Fabro 6.
Ferrogallini e Vizia, v. Pietro Micca 12.
Ferrua Angiolina, p. Vitt. Em. I, 18.
Fidenzio Pierina, v. Amedeo Avogadro 6.
Fior di Moda, Spada C., c. Vitt. Em. II, 32.
Fontana Maria Madd., ved., v. Barbaroux 6.
Fora Giulia, v. Alpignano 12.
Forma sorelle, p. Statuto 13.
Fornasier Maria, v. S. Tommaso 11.
Forti sorelle, v. Accad. Albert. 5.
Francesconi Signorini Teresa, via Lagrange 9.
Francone Margherita, v. Orfane 8.
Fretta Venni, v. Garibaldi 18.
Gabetti Eligia, c. Siccardi 69.
Gagliasso Metilde, v. Massena 7.
Gaj Cristina, v. S. Donato 8.
Gaja Angiolina, v. Gioberti 30.
Galeazzo Durando Maria, v. S. Giulia 45.
Gallia F. e C., v. Roma 29.
Gallo Annetta, c. Vitt. Em. II, 110.
Gallo e Destefanis, v. Alfieri 20.
Gamba Antonietta, v. Gioberti 26.
Gambarotta sorelle, v. Po 55.
Gandolfi Giovanna, v. Saluzzo 14.
Garassino Nina, v. Gioberti 21.
Garbarino-Lambert E., v. Carlo Alberto 3.
Garda Albina, v. Lagrange 42.
Garda e C., v. Po 2.
Gariboldi Luigi, v. Roma 3.
Garino Natalina, v. Garibaldi 11 *bis*.
Garneri-Boetti Maria, v. Torricelli 46.
Garrone Rosina, v. Monginevro 23.
Gastaldi (Ditta), v. dei Mille 2.
Gavarino Rina, v. Vanchiglia 36 *bis*.
Gelone Carolina, v. Valperga Caluso 28.
Genti Carolina, p. Eman. Filiberto 4.
Gerbaldi, v. Saluzzo 61.
Ghersi Giulia ved., v. Milano 2.
Ghi Rosa, v. Fiano 24.
Ghirardi Maria, v. Garibaldi 3.
Giaccardi Antonia, v. S. Donato 41.
Gianella sorelle, v. Borgo Dora 1.
Gianinetti Giuseppina, v. Montebello 6.
Gianotti-Sesia Giuseppina, v. Cernaia 36.
Gildo Maria, v. Rivara 24.
Gioberge sorelle, v. Roma 20.
Giordano Rocca, v. Venti Sett. 87.
Girard Balma Luigia, v. Quattro Marzo 1.
Giretti Olimpia, v. S. Secondo 66.
Glavina Luigina, v. Venti Settembre 78.
Goggi Petronilla ved. Bausola, v. Bernardino Galliari 14.
Goggio Teresa, c. Principe Oddone 28.
Gola Domenica, c. Firenze 25.
Gori Gius. (Ditta), v. Arcivescovado 1 *bis*. e v. Roma 28.
Gorino sorelle, v. Po 27.
Grande Angela, v. Marco Polo 37.
Granero Domenica, v. Orto Botanico 22.
Grassi Maria, v. Pio Quinto 7.
Grilla sorelle, v. Montecuccoli 7.
Grilla, Cavagnino e Maggi, v. Garibaldi 15.
Grimaldi-Pontacolare Maria, via Baretti 24 *bis*.
Groppi Pietro, v. Andrea Doria 9.
Grosso M., v. Roma 27.
Grosso Vittoria, v. S. Secondo 66.
Guallini Carola Annetta, p. S. Giovanni 9.
Guastalla sorelle, v. Po 2.
Guerci Luigia, v. S. Teresa 12.
Guglielmi P. (successore sorelle Balzari), v. Carlo Alberto 21.
Guglielminotti Teresa, v. Roma 34.
Guidi Teresa, v. Mad. Cristina 51.

INDUSTRIA NAZIONALE DELL'ABBIGLIAMENTO (I.N.D.A.). Società Anon., c. Raffaello 19 *bis*. Telef. 55-94.

Isnardon A. e C. (Ditta di Martel Isnardon Margherita), v. Barolo 7.
Jaccod sorelle, v. Consolata 15.
Laboratorio della Consolata, v. Consolata 1
La Merveilleuse, v. Garibaldi 38; *succursali* v. Andrea Doria 5, v. S. Massimo 46.
Lantelmi Luigia, p. Statuto 10.
Lasagna M., v. S. Domenico 5.
Lattes sorelle, v. S. Chiara 32.
Lavino, v. S. Massimo 17.
Lazzaro Vittoria, v. Cesare Battisti 7.
Leardi Alberto, v. Roma 25.
Lerda sorelle, v. S. Francesco da Paola 12.
Levi-Albesiano Noemi, v. Cesare Battisti 7.
Lombardi sor., p. Gran Madre di Dio 14.
Longo Delfina, v. S. Dalmazzo 13.
Longone Adelaide, c. Vitt. Em. II, 119.
Lorenzoni Filomena, c. S. Martino 10.
Lovera Rosa, v. Roma 29.
Lugano sorelle, v. Villa della Regina 5.
Maccagno D., v. Botero 12.
Magario Vittoria, v. Bava 10.
Maggiorotti Enrichetta, p. Vitt. Em. I, 2.
Magnetti Luigi, v. S. Anselmo 1.
Magra Maria, v. Venti Sett. 43.
Malan-Coletta Enrica, v. S. Anselmo 1.
Maletti Podio Giuseppina, v. Cernaia 14.
Mallarino sor., v. Pietro Micca 15.
Mandosso-Reano, p. Statuto 9.
Manfredi Serafina, v. S. Teresa 10.
Manfrino sorelle, v. Torquato Tasso 5.
Manissero Luigia, v. Pr. Tommaso 30 *bis*.
Mano sorelle, v. Piave 9.

Manzoni C., v. Venti Sett. 58.
Maraschi Achille, v. Botero 16.
Marchesa Rossi Lina, c. Princ. Oddone 10.
Marocco Camilla, c. Vitt. Em. II, 57.
Marras Isidora, v. Gioberti 12.
Martina Vinc., v. Genova 3 e v. Botero 7.
Martinelli Margherita, v. Nizza 19.
Martinengo Albertina, v. S. Agostino 26.
Marucco M. e C., v. Lagrange 25.
Masera Agostino, v. Rosine 15.
Masera e Bonanate, v. Alfieri 3.
Massone Maria, v. Massena 48.
Mazza Angiolina, v. Maria Vittoria 6.
Mei Teresa, v. Boucheron 4.
Micciarelli Brenno, v Lagrange 7.
Minaroli Teresa, v. Ormea 16.
Mode riunite, Cattaneo M., p. Vitt. Em. I, 8.
Moglia Clotilde, v. Gioberti 47.
Moglia Maria, v. Gioberti 47.
Moine sor., v. Venti Settembre 57.
Mombello-Baccola Ant.tta, v. Baretti 24 *bis*.
Monateri S., v. Pesaro 27.
Mondino Vittoria, v. Nizza 29.
Monfreno Domenico, v. Milano 1.
Monti-Boccaccio Maria, v. Nizza 7.
Montiglio e C., v. Princ. Amedeo 32
Montrucchio sorelle, v. Cesare Battisti 9.
Morais L., c. Raffaello 19 *bis*.
Morra Carolina, v. S. Franc. da Paola 6.
Morra Luigia, v. Po 6.
Mortara Gemma, v. Crissolo 16.
Mosca Anna, v. Aurelio Saffi 8.
Mosca Camilla, v. Artisti 1 *bis*.
Mosso Francesca, v. Montebello 13.
Mosso Lucia, v. Maria Vittoria 26.
Motta Elvira, v. della Rocca 27.
Mulassano Beatrice, v. Schina 5.
Musizzano, v. Rosmini 7.
Musizzano sorelle, v. della Rocca 4.
Musso Luigia, c. Vitt. Em. II, 96.
Musso Ricolfi Amalia, v. Mazzini 27.
Muzio Angela, v. Roma 37.
Nasi Emilia, p. Vitt. Em. I, 20.
Navone sorelle, v. Fucina 9.
Nay sorelle, v. S. Teresa 1.
Negra Maddalena, v. S. Tommaso 6.
Negro Adelaide, v. Saluzzo 42.
Nicola sorelle, v. Principe Tommaso 50.
Nicola Ines, v. S. Donato 4.
Nimero Adele, v. Bava 8.
Noro Maria, v. S. Massimo 38.
Olagneo Clelia, v. Gioberti 40.
Ospiri sorelle, v. Bertola 39.
Paletta Ersilia, v. Garibaldi 26.
Paniè Felicina, v. S. Massimo 44.
Paoletti Margherita, v. S. Secondo 14.
Paracca Maria, v. Cernaia 3.
Parissi Ida, v. S. Franc. da Paola 46.
Parusso-Girardengo Ant., v. Valperga Caluso 17.
Pasta Teresa, v. Carlo Alberto 27.
Pasta-Giovara, v. Venti Settembre 76.
Pavignano Maria, c. Siccardi 31.
Pellino A., v. Ospedale 3.
Peracchiotti sorelle, v. S. Donato 8.
Perino Maria, v. Belfiore 7.
Perosino Francesca, v. Sagliano 1.
Perrin Luigia, v. Venti Settem. 50.
Perucca C., v. S. Anselmo 26.
Petrini Carlo, c. Vitt. Em. II acc. al 24.
Pezzana A., v. Po 51.
Piacenza Rosa, v Garibaldi 5.
Piccaluga sorelle, v. dei Mille 48.
Piccinelli sorelle, c. Francia 32.
Pignatta sorelle, v. dei Mille 27.
Pilato Rosa, v. Barbaroux 17.
Pillone Angela, v. Saluzzo 49.
Pinardi Albina, v. Saluzzo 8.
Pinardi Vittoria, v. Saluzzo 8.
Pio Margherita, v. Principi d'Acaja 28
Piola Maria, v. Bertola 24.
Pirotti-Rossi Stella, v. Lamarmora 33.
Podio Angela, v. Po 10.
Poltronieri Pierina, v. Po 27.
Ponti V. e C., succ. Oldrino, p. Castello 19.
Pontiroli Albina, c. Belgio 6.
Porcellini G., p. Castello 18.
Pozzi Francesca, v. del Carmine 1.
Prevosto Annetta, v. Mad. Cristina 65.
Proverbio Emma, v. Lagrange 3.
Quadro Teresa, v. Barbaroux 33.
Quarà sorelle, c. Ponte Mosca 10.
Quirico A. (Ditta di Quirico H., via Venti Sett. 27.
Quirico Giovannina, v. Po 14.
Rama Maria, v. S. Anselmo 3.
Ramella Adele, v. Bava 33.
Rampaire Maria, v. Baretti 7.
Rampone Maria, v. Saluzzo 32.
Rasca Giov., v. Maria Vittoria 31.
Ratti sorelle, c. Oporto 15.
Rattucci Domenica, c. Re Umberto 34.
Raviolo Francesco, v. Milano 12.
Ravizza-Rinaldi Maria, v. Alfieri 22.
Re Anastasia, v. Saluzzo 44.
Regano sorelle, v. S. Secondo 16.
Regge Margherita, v. Monginevro 40.
Regis sorelle, v. Maria Vittoria 27.
Reynaud Alessandra, v. Giov. Lanza 52.
Ricca Giovannina, v. S. Donato 43.
Righini Paola, v. Po 2.
Rigoletti Antonietta, v. Princ. Amedeo 16.
Rinolfi Antonietta, v. Mad. Cristina 45.
Rissolli Teresina, c. Reg. Margh. 218 *bis*.
Rissone, v. Sacchi 52.
Riva Angela, v. Duchessa Jolanda 5.
Rivarossa Enrich., v. Princ. Tommaso 25
Rocci Benedetta, c. Vercelli 22.
Rolandi A., v. S. Secondo 7 *bis*.
Romero Margherita, v. Bern. Galliari 12.
Romero Maria, v. Monginevro 47.
Ronco Giuseppina, v. Garibaldi 2.
Rosa sor., v. Andrea Doria 6.
Rosa e Patriarca, p. Castello 19.
Rossi sorelle, v. Po 51.
Rossi Assuntina, v. Cavour 1.
Rossi Maria, v. S. Donato 23.

Ruella Gius., p. Castello 15.
Saccaggi, v. Princ. Amedeo 26.
Sacerdote A. (Successori di), v. Roma 27.
Salone della Moda (Scuola di taglio), via Garibaldi 9.
Salussoglia-Brosio Natalina, v. Rossini 3.
Salvaneschi Angela, v. Giulio 20.
Salvano coniugi, p. Lagrange 2.
Sanguinetti Gina, v. S. Massimo 49.
San Lorenzo Paola, v. Andrea Doria 12
Santamaria sorelle, v. Pietro Micca 20
Sappa Margherita, v. Juvara 20.
Saracco sorelle, corso Farini 1 e via Napione 39.
Sartoria Moderna Todisco, v. Cristoforo Colombo 42.
Sartoris Giuseppina, v. Lagrange 38.
Sarzana Linda, v. Saluzzo 9.
Savio sorelle, p. Mad. Cristina 6.
Savoia C., v. Berthollet 6.
Scaccabarozzi G., v. Berthollet 21.
Scalero sorelle, v. Goito 9.
Sciolla sorelle, v. Po 50.
Serra sorelle, v. Consolata 1.
Serratrice Francesca, v. S. Massimo 51.
Sesino Carola, v. Silvio Pellico 2 *bis*.
Siletti Maria, v. Venti Sett. 10
Silvestrini Ang., succ. Bens, v. San Quintino, 6.
Sinleber Angela, v. Accademia Albertina, 1.
Soave sorelle, v. Saluzzo 33.
Somaschini Maria, v. Bogino 17.
Sordi Carolina, v. della Rocca 34.
Spagnolini sorelle, v. Po 24.
Stabilimento Industriale Confezioni ed Affini, c. Sommeiller 23.
Stellardo Teresa, c. Orbassano 7.
Stratta sorelle, v. Lagrange 5.
Stroppiana G., v. della Zecca 37.
Tabasso Lena, v. S. Massimo 43.
Tabucchi Maria, v. S. Donato 2.
Tacchini sorelle, v. Matteo Pescatore 1.
Talice Cristina, v. La Marmora 20.
Tellaro Vittoria, c. Reg. Margherita 3.
Tempo A., v. Ospedale 40.
Teppati sorelle, v. dei Mille 20.
Territo sorelle, v. Catania 24.
Testa Adelina, c. Oporto 23.
Testa Paola, v. S. Donato 47.
Tili-Gili Maria, v. Mazzini 2.
Tonfolini Giuseppina, c. Re Umberto 19.
Toniaccio sorelle, v. Roma 15.
Torazza sorelle, v. Belvedere 26.
Torchio Esterina, v. Buniva 11.
Torchio L., v. Venti Settembre 72.
Toretta sorelle, v. Roma 12.
Torta Anna, v. Garibaldi 5.
Torti Giovannina, v. Garibaldi 10.
Tosalli Lucia, v. Carlo Alberto 31.
Tour sorelle, c. S. Maurizio 17.
Travaglio sorelle, v. della Rocca 27.
Treves Lia, v. S. Anselmo 13.
Tribaudino sorelle, v. Genova 20.
Troia sorelle, v. Garibaldi 22.
Truffo Leonia, v. S. Secondo 38.
Turco Lucia, v. Barbaroux 5
Turinetto succ. Tordella Delfina, Galleria Nazionale.
Vaccari Olimpia, v. Monferrato 6.
Valentino Maria, c. Re Umberto 35.
Vallerano, c. Regina Margherita 3.
Valli Elena, v. Giulio 3.
Vallò Luigia, v. Venti Settembre 57.
Vallora Pierina, v. Andrea Doria 5.
Varale sorelle, v. Madama Cristina 18.
Varesio Emilia, v. S. Massimo 9.
Vassia Pietro, v. Basilica 9.
Vautier sorelle, v. Lagrange 29.
Vecchietti Vittoria e Giuseppina sorelle, v. Gius. Pomba 8.
Veggia Lucia, v. Po 50.
Veglia Rosa, v. Andrea Doria 5.
Vela Francesca, c. Valentino 37.
Verzetti-Pasquino Angela e sorella, via Bra 11.
Viano Margherita, v. Villa della Regina 9.
Vigna e Daniele, v. Bava 28.
Vigone G., v. Vanchiglia 4.
Viola Albertina, v. Po 50.
Viotti sorelle, p. Solferino 8.
Virano sor., v. Monte Pietà 21.
Vivenza Ines, v. Carlo Alberto 39.
Vola Lor.na, v. Roma 27.
Volpatto Defendente, c. Brescia 4
Vottero Anna, v. S. Quintino 6.
Zanino Annetta, c. Ponte Mosca 23.
Zoccola Angela, c. Emilia 11.
Zoccola Luigia, v. Piazzi 16.
Zoccola e Silva, v. Garibaldi 5.
Zola G. D., v. Garibaldi 43.
Zonca Clara, v. Maria Vittoria 27.
Zumaglini Petr., v. Roma 31.

Mannequins.

Aimasso L., v. dei Quartieri 2.
Ajmerito Franc., v. Gioberti 19.
Bongera Luigi, v. Porta Palatina 19.
Chialva Giov., v. Saluzzo 46.
Chiampo G., v. Viotti 1.
Cuminetti G., v. delle Orfane 30 e piazza Consolata 3.
Tagliano Andrea, v. Porta Palatina 29
Truffa C., v. Cavour 9.

Camicette.

AU PETIT PARIS, via Garibaldi 22-24.
Al Blocco, Bellino Rosa, v. Palazzo di Città 10.
Ardore Annetta, v. S. Massimo 46.
Arneodo Marcello, v. S. Teresa 12 e via Milano 3.
Demarchi Vittoria, c. Duca di Genova 4.

Gay sorelle, v. Andrea Doria rimp. all'8.
Jaccod sorelle, v. Consolata 15.

Primaria Fabbrica di Camicette
La Merveilleuse
GIUSEPPE TORTONESE
Via Garibaldi, 38 - Telefono 87-94
INGROSSO e DETTAGLIO - PREZZI FISSI
Il più ricco assortimento
le migliori novità esclusive
le più originali creazioni
in CAMICETTE a prezzi mitissimi
SUCCURSALI:
Via Andrea Doria, 5 — Via San Massimo, 46
CHIUSO NEI GIORNI FESTIVI

La Moderna Eleganza, v. Carlo Alb. 24.
L'Eleganza Femminile, v. Garibaldi 12.

E. OTTINO
FABBRICA NAZIONALE CAMICETTE
INGROSSO E DETTAGLIO
Via Garibaldi, 20
Rappresentanti in tutta Italia

Rolla Ortensia, Gall. Geisser 4.
Socco M., v. Priocca 4.
Suppo Giuseppina, p. Vitt. Em. I, 16.

Laboratori di pieghettatura.

Barale Giuseppina, v. Garibaldi 13.
Beretta V., v. Po 2.
Morre Maria, v. Garibaldi 14.
RAVIOLO FRANCESCO E FIGLI, v. Maria Vittoria 26.

Modiste e Cappelli per Signora.

Accomasso Rita, v. Alfieri 4.
Albanese Vincenzo, v. Torquato Tasso 3.
Albarelli Lucia, v. Venti Settembre 56.
Albis Luigia, v. Cavour 7.
All'Ape d'oro, v. Milano 3.
Alla Confidenza, v. Villafranca 71.
Allaria Alberto, v. S. Donato 43 *bis*.
Allasia Margherita, v. Po 27.
All'Eleganza Femminile, p Corpus Domini.

All'Excelsior Mode
Via Bogino, 17 - TORINO
Modisteria e Fabbrica di Cappelli
per Signora: di Paglia, Feltro e Velluto - Penne di Struzzo, Fantasie, Fiori - Forniture per modiste - Ingrosso e dettaglio

Allione e Gnocchi, v. Palazzo di Città 18.
Anelli Ida, v. Venti Sett. 10.
Anfossi sorelle, v, Sacchi 12.
Ansaldi Lidia, v. Princ. Tommaso 7.
Aprato sorelle, v. Lagrange 13 e v. Pietro Micca 22.
Armani Maria, v. Genova 18.
Ballaira Maddalena, v. Pietro Micca 8.
Barbasio sorelle, v. Cernaia 6.
Barbasio Maria Teresa, v. Garibaldi acc. al 28.
Barberis Pollano Maria, v. Cernaia 38.
Battistella Teresa, v. Princ. Amedeo 13.
Becchis Ernesta, v. Nizza 41.
Benedetto sorelle, v. Cernaia 3.
Berardo Agnese, v. Carlo Alberto 24.
Bertero Maria, c. Reg. Margherita 196.
Berutto Marianna, v. Barbaroux 2.
Bevilacqua G., v. Basilica 9.
Bianchi cav. Napoleone (Ditta) p. Castello 26
Bianco A., v. S. Franc. da Paola 6.
Bianco G. e figli, p. Castello 15.
Biava Angela, v. S. Secondo 16, p. 2.
Boario Luigia, v. Rossini 1.
Boccasino sorelle, v. Monti 19.
Bona Gio., v. Madama Cristina 25.
Bonardi Guglielmo, v. S. Tommaso 26.
Bonello Maria, v. Andrea Doria 9.
Bonifacio e Boffa succ. di Bronzo Dina, galleria Subalpina.
Bordone Riccardo, v. Berthollet 14.
Borel Vittoria, v. Venti Sett. 31.
Borelli M., v. S. Chiara 4.
Bosco sorelle, v. Venti Sett. 70.
Bosio G., v. S. Agostino 24.
Briatore Francesca, v. della Rocca 11.
Burchielli Anna, v. Duchessa Jolanda 1.
Calligaris S. ved. (Ditta), v. Roma 18.
Calvi Teresa v. Mazzini 22.
Camera Colonna Marietta, v. Bertola 6 e Venti Sett. 60.
Campanino Giuseppina, v. Cibrario 29.
Canavero sor., v. dei Mille 38.
Cantamessa Nina, v. Botero 19.
Cantone Maria, p. S. Giovanni 11.
Capriolo Delfina ved. Tabasso, v. San Franc. da Paola 18.
Caraccio e Sezzano, v. S. Teresa 19.
Carbonero sorelle, v. Venti Settembre 37.
Carrari Nuccia, c. Vitt. Eman. II, 28.
Casalone, c. Valentino 9.
Castelli Lina, v. Amed. Peyron 15.
Cavalli e Viale, v. Bogino 4.
Ceresole Angela, v. Genova 4.
Ceresole e Pillo, Galleria Nazionale.
Cerva Lucia, v. Barbaroux 10.
Chareun Enr., v. Arsenale 3.
Charlotte M., v. Orfane 27.
Chiabert Adele, v. Consolata 12.
Chiampo Giovanna, v. Barbaroux 26.
Chiapino e Vercellino, v. Cibrario 10.
Chiappino Maria, v. Barbaroux 12.
Chiara Anna, v. Venti Settembre 57.
Col-Collo Emilia, v. Orfane 16.
Colivicchi Venezia, v. Mazzini 27.
Collini Olga, c. Vittorio Eman. II, 84.
Cora Vittoria, v. Barbaroux 9.
Cordero Enrica, v. Rodi 3.
Cordero M., v. S. Teresa 22.
Cornaglia Annetta, v. Garibaldi 17.

Cornaglia Maria, c. Francia 15.
Corso Petronilla, c. Vitt. Em. II, 74
Costa sor. e C., v. Pietro Micca 9.
Cottino Maria, v. S. Chiara 34.
Curti Filippo, v. Venti Settembre 62.
Cussino F., v. Roma 8.
Dalla Valle, p. Carignano 2.
Daneri sorelle, v. Vitt. Amedeo II, 11.
De Ambrogio Ida, v. Garibaldi 44.
Deangelis Maria, c. Siccardi 4.
Debenedetti-Zumaglini Maria, via Lagrange 21.
Debernardi Felicina, v. Arcivescovado 2
Defilippis Raffaella, v. Venti Settembre 46.
Della Rocca fratelli (Ditta di A. Gallia), p. Castello 25.
Dellavolta, v. Sacchi 14.
Delpozzo Mercedes, v. Carlo Alberto 30-32.
Demarti Giovannina, v. Lagrange 32.
De Nicolò Margherita, v. Porta Palatina 2.
De Vito Anna, c. Peschiera 163.
Di Napoli Erminia, v. S. Secondo 32.
Doglio Corinna, v. Roma 5.
Durando Carlo, v. Roma 17
Dutto Emilia, c. Siccardi 37.
Enrico Roggero Maria, v. S. Giulia 29 *bis*.
Falcetti Emma, v. Ormea 12.
Ferraris Giovanna, v. Barbaroux 33.
Ferrero Vittoria, v. Cernaia 6.
Ferrogallini e Vizia, v. Pietro Micca 12.
Fissore Maria, gall. Umberto I.
Folchiero Rosa, v. Maria Vittoria 1.
Forchero sorelle, v. Venti Settembre 57.
Francesconi Signorini Teresa, via Lagrange 9.
Gagna Natalina v. Maria Vitt. 25.
Gallarà Annetta, c. Vittorio Eman. II, 36.
Gay C. in Cossa, c. Francia 93.
Gervino E., v. S. Massimo 1.
Gervino Irene, v. Po 30.
Giaccardi Maria, v. S. Donato 41.
Giacobone Z., v. Botero 14.
Giacomelli Caterina, v. Pietro Micca 4.
Giambattistelli Ginevra, v. Po 7.
Gianotti Domenica, p. Vitt. Eman. I, 15.
Gioccani Rita, v. S. Teresa 14.
Giordano Elvira, v. Villafranca 15.
Goggi Petronilla ved. Bausola, v. Bernard. Galliari 14.
Golzio Ida, c. Vitt. Em. II, 32.
Gozzelino Dora, v. Mad. Cristina 23.
Granero Antonietta, v. Berthollet acc. al 6.
Gubba sorelle, p. Statuto 6.
Guglielminotti Adelina, p. Statuto 5.
Isola Rina, v. Sacchi 28 *bis*.
Lento e Dovo, v. Lagrange acc. al 20 *bis*.
Laporati Lucia, v. Viotti 9.
Lerda sorelle, v. S. Franc. da Paola 12.
Lisa Gina, v. Berthollet acc. al 7.
Lorenzoni A., v. Mazzini 8.
Magalli E., p. Vitt. Em. I, 10 e v. Basilica 2.
Maison Irene, c. Vitt. Eman. II, 43.
Maletti Podio Giuseppina, v. Cernaia 14.
Manara Maria Anna, v. Andrea Doria 2.
Marocco sorelle, v. della Rocca 2.
Martinetto sorelle, c. Vercelli 73.
Mazzola sorelle, v. Madama Cristina 63.
Migliardi sorelle, c. Vitt. Eman. II, 41.
Minotti A., v. Roma 1.
Miotto Maria, v. Beaumont 35.
Modista Parigina, Lascar M.,, v. Maria Vittoria 28.
Mondone Maria, v. Perrone 8.
Morero Francesca, v. Napione 20.
Morettino Carolina, v. Princ. Amedeo 32.
Morettino e Soro, v. Lagrange 1.
Mosca Emma, c. Vinzaglio 66
Nerva Domenica, v. Nizza 3.
Nicco sorelle, v. Princ. Tommaso 3.
Nicco T. A., v. Mazzini 26
Novascone Tina, v. Garibaldi 5.
Nucetto e Martinelli, v. Nizza 19.
Ogliengo Lucia, c. Reg. Margherita 112
Ogliengo-Bosetti A., p. Carlo Felice 3.
Olivero Bice, v. Ospedale 22.
Ospiri sorelle, v. Bertola 39.
Ozzello Ergea, v. Mad. Cristina 15.
Pagliero sorelle, c. Ponte Mosca 14.
Palazzi Calliope, c. Palestro 3.
Pampiglione G., v. Bern. Galliari 19.
Panighini-Ferraris Madd., v. Gropello 6.
Paparelli sorelle, v. Pietro Micca 9.
Papi Cesira, v. Maria Vittoria 2.
Paulotti e Forneris, v. Mazzini 33.
Pautasso L., v. Porta Palatina 2.
Perrone-Perucca, v. Milano 16.
Pesando Joséphine, v. Pietro Micca 17.
Piombo Agostina, v. Vanchiglia 24.
Pozzone B., v. Lagrange 26.
Prandi Cater., v. S. Massimo 11.
Proverbio Emma, v. Lagrange 3.
Pugliese Maria, galleria Geisser 3.
Rajneri Adelaide, v. della Rocca 18.
Raschio Maria e C., v. Carlo Alberto 17.
Re Anastasia, v. Saluzzo 44.
Rigamonti Clotilde, v. Andrea Doria 2.
Rinoldi Paola, v. Venti Settembre 38 *bis*
Rissone Maddalena, v. Cernaia 16.
Romani Armani Maria, v. Genova 18.
Romeo Evelina, v. Accad. Albertina 35.
Rossetti Ines, v. Alfieri 9.
Rossi Angela, v. Garibaldi 55.
Rosso M., v. Barbaroux 37.
Sampò Regli sorelle, v. Cesare Battisti 7.
Santamaria sorelle, v. Pietro Micca 20.
Saracco Luigia, v. Pietro Micca 15.
Sartoris Maria, v. S. Teresa 6.
Sassone Giuseppina, via Ventiquattro Maggio 5
Scrimaglia G., v. Carlo Alberto 33.
Serafini-Castelli Lina, v. Amedeo Peyron 15.
Sesia E., v. S. Massimo 53.
Suppo e Prussino, v. S. Tommaso 2.
Susa Vittorio, v. Barbaroux 5.
Taviani Giuseppina, v. della Rocca 1.
Ternavasio Giulia, v. Marna 7.

Tesi Alfonso, v. S. Teresa 16.
Ticci-Petrino E., c. Reg. Margh. 74*bis*.
Torelli Maria, v. Garibaldi acc. al 55.
Toscanelli sor., v. Palazzo di Città 9.
Trivero, v. Barbaroux 20.
Troja Ninfa, v. Mazzini 29.
Turletti A., succ. Barella, v. Barbaroux 13
Ugo Angela, p. Giulio 10.
Vagnino Maria, c Siccardi 5.
Valdata Ernesta, v. Bertola 5.
Valmaggi, v. S. Massimo 40.
Vassallo C., v. Cesare Battisti 11.
Vassarotti F., v. Venti Sett. 36.
Vianco-Berrino Teresa, v. Magenta 61.
Vironda Anna, c. Duca di Genova 3.

Cappellai (*Fabbr. e Negoz.*).

Albarelli Lucia, v. Venti Settembre 56.
Alessio Felice, p Eman. Filiberto, tettoia ponente.
Alessio Gius., v. Giulio 8.
Anfosso Achille, v. Milano 2, *abit.* v. Corte d'Appello 2.
Baldo E., v. S. Secondo 11.
Bazzano Gius., c. Duca di Genova 9 *bis*.
Bellone G., v. Garibaldi 12.
Bernacchi fratelli fu Pietro, *fabbrica*, via Venti Settembre 3 ang. v. S. Quintino.
Berzia Gius., vic. Tre Galline 2.
Bevilacqua Cesare, v. Monte di Pietà 16.
Bianchi cav. Nap. (Ditta), p. Castello 26.
Boffa Angelo, v. Nizza 71.
Bona Gio., v. Madama Cristina 25.
Bosco Luigina, v. Nizza 13.
Cappelleria Inglese, p. Carlo Felice 7.
Cappelleria Tesoriera, Castino Giovanna, str. di Francia 197.
Cavallito Franc., succ. Arbino, p. Basilica.
Celle L. (success.), v. Napione 37.
Ceretti Enrica, v. Mad. Cristina 15.
Cerutti Luigi, v. Roma 11.
Chiappa Enrico, v. S. Secondo 15 ang. corso Duca di Genova, *succurs.* c. Vitt. Em. 58.
Chiappa Eug., v. Mad. Cristina 28, Po 25 e gall. Nazionale.
Chiaventone frat. (Ditta di Coscia G.), p. Carlo Emanuele II, 8.
Chicchi Gius., v. Ormea 101.
Cigna Tommaso, v. Roma 25.
Collini Olga, c. Vittorio Emanuele II 84.
Cordara Carlo, v. Catania 5.
Cresto Gio., v. Mazzini 34.
Curti Filippo, v. Venti Settembre 62.
Danzena, v. Pietro Micca 9.
Della-Rocca Bernardo, ang. via Fabro e Cittadella e v. Cernaia 22.
Della Rocca fratelli (Ditta di A. Gallia), p. Castello 25.
Demarcati F. (Ditta), via Nizza 11.
Dogliani E., c. Casale 89.
Dossi Alfredo, v. S. Dalmazzo 24.
Durando Filippo, v. Barbaroux 37.
Durando Nicola, v. Artisti 13.
Fasano Luigi, v. Ospedale 7.
Favre Emilio, v. Monginevro 37.
Foresto ved. (Ditta), v. Roma 43, p. Carlo Felice 1 e 3.
Garneri Gio., c. Parigi 54.
Genetti T., v. Milano 14
Gerbi Paolo, v. Garibaldi 35.
Gilardi frat., succ. Dugone, v. Po 57.
Giovo Cesare, v. Chiesa della Salute 3.
Guglielminotti A., v. Cernaia 40, *succ.* via S. Donato 16.
Guglielmo Fedele e Violino, via Venti Settembre 76.
Lombardi Ettore, v. Garibaldi 13.
Lotti fratelli, v. Po 43.
Luino Gius., v. Lagrange 31.
Marengo V., v. Princ. Amedeo 20 *bis*.
Marletti Carlo, v. Bellezia 16.
Meliga A. e C., v. Venti Sett. 62.
Micheletti Gio. (Ditta Micheletti Michele), p. Carlo Felice 4.
Moltini C., v. Po 35.
Munari L. E., v. Barbaroux 4.
Muratori G. e C., succ. T. Vogel e C., c. Grugliasco 14.
Natino Gius., v. Garibaldi 31.
Olivero Domenico, str. Nizza 167.
Osenga Gius., v. Monginevro 4.
Palla Adelmo, c. Vigevano 4.
Pasqual-Brocca frat., v. Basilica 9.
Peano Greg. (Ditta), portici p. Castello 19.
Pieia frat., v. Santa Giulia 21.
Piodi Gius. (Ditta), v. Urbano Rattazzi 12.
Regge Pietro, v. Monginevro 40.
Rocco Gius., p. Palazzo di Città 1.
Rovaretto Giuseppe, v. Caselle 13.
Sacchetti Ant., v. Bogino 10.
Sacerdote M., v. Roma 2.
Saletta Caterina, v. Bellezia acc. all'8.
Sampò M., c. Siccardi 4.
Scaravelli sorelle, v. Mad. Cristina 36.
Seren Marianna, p. Emanuele Filiberto, tett. ponente.
Sommo, p. S. Giulia 1.
Tempia Franc., v. Roma 20.
Toscanelli sorelle, v. Palazzo di Città 9
Toscani Gilda, c. Vercelli acc. al 73.
Valerio Franc., v. Mercanti rimp. al 19.
Viarani Agost., v. Pio Quinto 18.
Violino G. Ant., str. Lanzo 80.
Zeppegno A., v. Pietro Micca 20.

Cappelli di paglia e feltro.

Alessio Gius., v. Giulio 8.
Alle antiche Torri, Miroglio Gio., v. Bastion Verde 1.
Audisio Giulio, v. Bogino, 8.
Baili Alfredo, v. Giannone 3.
Barbero fratelli, v. Mazzini 33.
Berscia Gius., p. Em. Filib., tett. ponente.
Bona Gio., v. Madama Cristina 25.
Bonardi Guglielmo, v. S. Tommaso 26

Carosso C., v. S. Franc. da Paola acc. al 38.
Carosso E. Ditta, via Vanchiglia 16.
Cavallito Franc., v. Milano (p. Basilica).
Chiappa Eugenio, v. Mad. Cristina 28.
Chiesa frat., v. Torquato Tasso 7.
Desù A., v. Basilica 2.
Excelsior Mode, v. Bogino 17.
Gai Teresa, p. Em. Filib., tett. ponente.
Gervino E., v. S. Massimo 1.
Giordano Elvira, v. Villafranca 15.
Guazzotti Giov., v. Viotti 1.
Guglielmo, Fedele e Violino, v. Nizza 3 e v. Venti Settembre 76.
***LA SAISON*, ABRATE G. e C.**, v. Accad. delle Scienze 2.
Lazzarini Alfredo, v. S. Chiara 16.
Lombardi Ettore, v. Garibaldi 13.
Lotti fratelli, v. Po 43.
Manifattura Ital. Feltri, Audino L. e figli, c. Vercelli 107.
Marchisio Agost., v. S. Franc. Paola 12.
Marengo V., v. Princ. Amedeo 20*bis*.
Marucco Medardo, v. Bellezia 20.
Monti E., via Saluzzo 30.
Munari E. L., v. Barbaroux 4.
Pavesio Ern., p. Castello 16.
Piodi Gius. (Ditta), v. Urbano Rattazzi 12.
Rossi Dom., v. S. Agostino 3, nel cortile.
Stagi G., Galleria Geisser 3.
Stefanon Francesco, v. Basilica 9.
Viani E., v. Roma 8 e Viotti 9.

Berretti (*Fabbricanti*).

Anfosso Achille, v Milano 2.
Averone Adele, c. Palermo 82.
Bassano Carlo, v. S. Franc. da Paola 6.
Bianco Nilla, piazza S. Giulia 9 e via S. Giulia 47.
Boano-Bisio Carolina, c. S. Maurizio 24.
Boffa Angelo, v. Nizza 71.
Cavallito Franc., piazzetta Basilica.
Chiappa Enrico, v. S. Secondo 15 angolo c. Duca di Genova, *succurs.* c. Vittorio Eman. II 58.
Colli Fernanda, v. Bernard. Galliari 10*bis*.
Cugnolio Petronilla, v. Accad. Albert. 29.
Dogliani E., c. Casale 89.
Dossi Alfredo, v. S. Dalmazzo 24.
Ginepra Giov., c. S. Maurizio 61.
Giovo Cesare, v. Chiesa della Salute 3.
Guglielminotti A., v. Cernaia 40, *succ.* via S. Donato 16.
Guglielmo, Fedele e Violino, v. Nizza 3 e v. Venti Settembre 76.
Marucco Medardo, v. Bellezia 20.
Meliga A. e C., v. Venti Sett. 62.
Merzagora Ambrogio v. Vanchiglia 16.
Merzagora Enr., v. Buniva, 4.
Merzagora Gerolamo, v. Artisti 15.
Miglia A. e C., v. Vanchiglia 16.
Moccagatta Mario, c. S. Maurizio 19.
Pasqual-Brocca frat., v. Basilica 9.
Raviolo Franc., v. Milano 12.
Saletta Caterina, v. Bellezia acc. all'8.
Solei sorelle, v. Roma 13.
Toscani Gilda, c. Vercelli acc. al 73.
Valerio Franc., v. Mercanti rimp. al 19.
Venturi Paolo e figlio, p. Em. Filiberto 4.
Zanetti Achille, c. Moncalieri 19.

Busti (*Fabbricanti*).

A l'élégance du corset, v. Berthollet 24.
Aria Maria, c. Casale 10.
Au Corset de Paris, p. Carlo Felice 7.
Au Corset Parisien (P. Tonelli), v. Mazzini 22-24 e Gall. Subalpina.
Audero A., v. Giulio 12.
Bistolfi Luigi, via Garibaldi 14.
Blan Emilia, v. Carlo Alberto 21.
Bosi Severina, v. Madama Cristina 100
Bulgarelli Vallino Angela, corso Vittorio Emanuele II, 41.
Caneparo-Minazio Lucia, c. Brescia 22.
Caretta B. e C., v. Roma 41.
Carpani Pietro, v. Conte Verde 2.
Castagno Margherita, c. Oporto 59.
Cavajà Elena, gall. Geisser 2.
Chiadello Margherita, v. S. Chiara 31.
Chiaffrino sor., v. Mad. Cristina 34.
Chiappino A., v. Borgo Dora 3.
Cucco Giovanna, c. Vitt. Em. II, 36.
Da-Cruz Ernesta, c. Casale 82.
Demarchi T., v. Po 35.
Demarta Virginio, c. Grugliasco 4.
Falcone M., c. Re Umberto 56.
Feretti Dina, v. Carlo Alberto 17.
Gaidano M., v. S. Secondo 52.
Garino A., c. Vercelli 107.
Garino Natalina, v. Garibaldi 11*bis*.
Instituto Rota, p. Carlo Felice 7 e via Lagrange 40.
La Moderna Eleganza, v. Carlo Alberto 24.
Lavezzi Francesca, v. Basilica 13, p. 1.
Lazero Margherita, v. S. Chiara 36
Lombardi Maria, v. Monginevro 22.
Maison de Blanc, p. S. Carlo 2.
Marocco Augusta, v. Catania 5.
Mingozzi M., v. Magenta 55.
Mollo Margherita, v. S. Franc. da Paola acc. al 38.
Monge G., v. Matteo Pescatore, 3.
Olivari Maria, c. S. Maurizio 15.
Parisini Enrichetta, v. Accademia delle Scienze 1.
Pepe Maria, v. Garibaldi 5 e p. Castello rimp. al 22.
Pistol Teresa, v. Beaumont 35.
Riccardi Erminia (Ditta), v. S. Teresa 1.
Riconda Emma, v. delle Orfane 8.
Rosa Ermelinda, c. Duca di Genova 1.
Rosa Maria, c. Vitt. Eman. II, 82.
Rosa-Constantini Maria, v. Maria Vitt. 1.
Salmini fratelli, v. Po 18.
Torello-Saracco Modesta, v. Pietro Micca 20
Tosco sorelle, v. Cernaia 38.

Vassarotti sor. (Ditta di Strambi sorelle), v. Siccardi 2.
Vercelli sorelle, v. Barbaroux 6.
Vercelli Maddalena, v. Garibaldi 2.
Volonté Virginia, v. Rossini 21.
Zanni Lucia, v. S. Secondo 23.

Forniture per manifatture busti.

DEMARTA VIRGINIO
Specialità Forniture per Manifatture di Busti
Corso Grugliasco, 4

Sartorie Teatrali.

Assalini G. e C., success. Prato F., vie Pio Quinto 18 e Princ. Tommaso 3.
Cazzulini Camilla, v. Belfiore 49.
Peyretti Medardo, v. S. Donato 8.

Sarte da Uomo.

Celpa Carolina, v. S. Teresa 10.
Delmastro Maria, v. Cavour 14.
Destefanis Maria, v. Sacchi 28
Giuliano sorelle, v. della Rocca 30.
Marchisio Emma, v. S. Giulia 2.
Morra Natalina in Salomone, c. Valentino 2.
Rotolo Ersilia, v. Carena 8.
Venozzi A., v. Silvio Pellico 28.
Villata sorelle, v. Tarino 9.

Sarti.

Abate Gius., v. Bellezia 27.
Abriani e Rasa, v. Monginevro 37.
Accademia Sarti italiani, v. Po 2.
Accornero Placido, v. Genova 22.
Accossato e Zabert, v. Valperga Caluso 25.
Al Buon Gusto, v. Sacchi 42.
Alessio Angelo, v. Andrea Doria 3.
Allione Saturnino, c. Reg. Margherita 171.
Aloi prof. Rocco, v. Bogino 1.
Andreoli A., v. S. Anselmo 2.
Annone Leandro, v. Frejus 39, *abit.* via Cernaia 3.
Antonini Luigi, str. Pianezza 27.
Aragno L., str. Nizza 205.
Ardissone e Borione, v. S. Teresa 1.
Argentero Giuseppe, v. Monginevro 5.
Arnone Maria, v. Reggio 3.
Artigianelli (*Collegio degli*), c. Palestro 14
Avataneo Tommaso, v. Carlo Alberto 22.
Averone Luigi, c. Palermo 82.
Bacchella Giuseppe, v. Venti Sett. 15.
Bajetto Rocco, succ., v. S Franc. da Paola 2.
Balbo E., v. Goito 1.
Baldi Pietro, v. Monginevro 24.
Barbera Bernardo, v. Po 11.
Barberis A., v. Cibrario 41.
Barbieri Gio., v. Porta Palatina 12.
Barrera G., v. Valfenera 7.
Bassanino Giuseppe, c. Antonelli 1.
Bassino Domenico, v. Alessandria 1.
Baudino P., v. S. Franc. da Paola 6.
Belluati Enrico, v. Bertola 11.
Benedetto Angelo, v. Assietta 7.
Bernardi Gabriele, v. S. Massimo 38.
Bertea Franc., v. Roma 29.
Bertot Dom., v. Accad. Albertina 29.
Berzano Domenico, v. Vigone 32.
Boaro Luigi, v. S. Secondo 46.
Boccalatte Ernesto, v. Cappel Verde 6.
Bonacossa Gio., v. Alfieri 11.
Bonino Giovenale, v. Salerno 6.
Bonis Vittorio, str di Lanzo 193
Bono F., c. S. Maurizio 10.
Bono Vincenzo, v. Botero 15.
Bonzani Pietro, p. S. Carlo 4.
Borgo *C.*, c. Vinzaglio 9.
Borio Giovanni, c. Moncalieri 221
Borsotti Franc., c. S. Maurizio 19.
Bosco Giuseppe, v. S. Paolo 4.
Bosio Giacomo, p. Eman. Filiberto 18.
Bosnengo Luigi, v. Po 5.
Bossolo Gius., c. Peschiera 8.
Bovo, v. Porta Palatina 21.
Brandone Giovanni, v. Bidone 24.
Brossa Gio. e C. di Marchini P., v. Cesare Battisti 3, p. 2.
Cacciabue Franc., v. S. Anselmo 21.
Callieri Ant., v. Nizza 17.
Canuto M. A., v. Saluzzo 25.
Caprioglio G., v. Vittoria 9 ang. via Stradella.
Carabot Remigio, p. Carlo Eman. II 8.
Carera Franc., v. Saluzzo 9.
Caruzzo fratelli, v. Mad. Cristina 113.
Casella, v. Basilica 2.
Castelli Gio., v. Mercanti 19.
Castini Secondo, v. Barbaroux 18.
Cavagna Luigi, v. Venti Sett. 74
Cavagnolo Gio., v. Princ. d'Acaja 14.
Cavallero Francesco, v. Cottolengo 41.
Cazzola Franc., v. S. Anselmo 26.
Cha Domenico, str. Val S. Martino 2
Chiara Felice, v. Fiochetto 1.
Chiarolanza V., v. Po 40.
Clerico Giuliano, p. Statuto 18.
Coggiola Arnolfo e C., c. Francia 21.
Colli Roberto, v. Baretti 23.
Comba Eduilio, v. Ant. Fontanesi 25.
Compagnia Inglese di Confezioni (The London Tailoring C.) v. Basilica 9.
Comoglio Luigi, v. Juvara 23.
Coppo Stefano, v. Elvo rimp. al 2.
Corigliano Francesco, v. Garibaldi 31.
Cornetti Gius., v. S. Chiara 22.
Costanzo G., v. Lagrange 39.
Crivelli Stefano, v. Bra 6.
Crosetti Ant., v. Porta Palatina 2.
Crosta G., v. Silvio Pellico 16.
Cuminetti Felice, v. Superga 1.
Cuttica frat., v. Princ. Amedeo 23.

Dassano Gius., v. Michelangelo 4.
De Andreis Luigi, v. Genova 8.
Delbosco T., v. S. Franc. da Paola 2.
Della Casa Severino, v. Alfieri 20.
Della Rovere Vincenzo, v. Mad. Cristina 96.
Delmastro, v. Principi d'Acaja 55.
Delpiano Annib., v. Carlo Alberto 18.
Del Pozzo Benedetto, v. Princ. Tomm. 2.
Dente Carlo, v. Moncalvo.
Destefanis Francesco, v. Lagrange 20.
Dezzani A., v. Mercanti 3.
Di Vajo Francesco, v. Lagrange 10.
Durando Luigi, v. S. Maria 3
Durante Gius., v. Silvio Pellico 2.
Faccio S., v. Massena 5.
Falaguerra Gio., v. S. Domenico 34.
Faletti Giovanni, v. Venti Settembre 60.
Farè A. e C. (succ. Beretta L. e C.), v. Viotti 4.
Fasano Sebastiano, v. Mazzini 19.
Fasciola Andrea, v. Leyni 18.
Fasolis Gerolamo, v. del Carmine 9.
Ferrara Franc., v. Accademia Albertina 31.
Ferraris Abelardo, v. Mazzini 2
Ferraris Silvano, v. Basilica 2.
Ferrero Domenico, v. S. Dalmazzo 22.
Ferrero Edoardo, c. Regina Margh. 175.
Ferrero Gius., v. Ormea 71.
Ferrio Enrico, v. Cavallerizza 4.
Fiorano Giovanni, v. Valdieri 13.
Foa P. e Rosa G., v. Venti Settembre 17.
Fontana L., v. S. Giobbe, 1.
Formia Luigi, str. di Lanzo 225.
Francone Nicola, c. Reg. Margherita 202.
Franza Gio., v. Botero 14.
Fusano Paolo, v. Palazzo di Città 14.
Gabutti Pietro, p. Statuto 6.
Gagliano Gius., v. Moncalieri 1.
Gagliardone Gius., v. Cappel Verde 4.
Galliani Stefano, v. Roma 15.
Gallinotti, c. Princ. Eugenio 4.
Gallo Gugl., v. Bertola 9.
Gariboldi Luigi, v. Roma 3.
Gastaldi L., v. Roma 29.
Gatta Franc., c. Vitt. Em. II, 111.
Gaudino Pietro, v. Fabro 10.
Gavosto, v. Reggio 10.
Gazzola Carlo, v. S. Franc. da Paola 46.
Germano A., v. Corio 24.
Gervino Giacinto, v. Urbano Rattazzi 1.
Ghiglia Giovanni, c. Ponte Mosca 95.
Ghio Antonio, v. Porta Palatina 17.
Gianninone Aless. e figlio, v. Po 42.
Gillio Gius., v. Ospedale 10.
Giordano Ant., v. Princ. d'Acaja 33.
Giovanelli Cesare, p. Bodoni 1.
Giovanetti Gius., v. Bern. Galliari 8.
Girard Mario, v. Bellezia 16.
Giretti Pietro, v. Palazzo di Città 16.
Givone Carlo, str. delle Orfanelle 9.
Gola Michele, v. Gioberti 65.
Grosso Bernardo, v. Lagrange 5.
Grozzi Angelo, v. Marco Polo 35.
Grana Gio., v. Maria Vittoria 26.
Grano Arcangelo, c. Siccardi 7.
Grassi C., v. Alassio 18.
Graziano Gius., v. Cernaia 30.
Groppi Pietro, v. Andrea Doria 9.
Iacoponi B., v. Barbaroux 22.
Inglese G., v. Monte di Pietà 6.
Isaia Fedele, v. Pio Quinto 7.
Jano Gius., v. Bogino 9.
Lana Fiorenzo, v. Bogino 9.
Lascaris Guglielmo, v. Bonafous 4
Laurella Carlo, v. Princ. Amedeo 26.
Libardi Cirillo, v. Barbaroux 8.
Listello-Ceci Angelo, v. Roma 27, p. 2
Lodola A. Gius., v. S. Donato 38.
Lupidi Luciano, v. Sacchi 52.
Lusso Luigi e figlio (Ditta), v. Bertola 33.
Maccagno D., v. Botero 12.
Maggio G., v. Barbaroux 2.
Magnone Felice, c. S. Martino 1.
Mandirolo Angelo, v. Lagrange 37
Mara e Bosco, v. Alfieri 9.
Marchini Pietro di Brossa G. e Comp., v. Cesare Battisti 3
Marenda Augusto, v. Biella 15.
Marengo Giacomo, v. Roma 10.
Marini Giovanni, v. Berthollet 16.
Marino Giorgio, v. Lagrange 40.
Marocchetti Gius., v. Cappel Verde 2.
Martinaldo Gio., v. Rivalta 29.
Masetti Sante, c. Dante acc. al 17.
Masino Carlo, v. Principe Tommaso 39.
Massaglia Emilio, c. Palermo 100.
Massimino Pietro, v. Belfiore 39.
Massitelli Vinc., c. Valdocco 9.
Mazzoli Enrico, v. Venti Sett. 54.
Merlo Eugenio, v. Balbis 13.
Merlo Romeo, v. Cappel Verde 4.
Michetti Vincenzo, v. S. Domenico 5.
Microsini Gio., v. Princ. Amedeo 14
Mina G., v. Valprato 12.
Mina Paolo, v. Bellezia 35.
Miotti Gius., c. S. Martino 3
Molla Domenico, v. Reggio 5.
Molino P., c. Tortona 6.
Monga Marcello, v. Principe Amedeo 14.
Monti L., v. Maria Vittoria 28.
Monti P., v. Barolo 25 e v. Scalenghe 3.
Montiglio e C., v. Princ. Amedeo 32.
Morando C., v. Po 21.
Morbidelli Remo, v. Roma 28.
Moschini Ant., v. S. Franc. da Paola 44.
Mottino Domenico, v. Bava 3.
Musso Arturo, v. Massena 28.
Muzio Franc., v. Venti Settembre 7.
Navelli Luigi, c. Vittorio Eman. II 28.
Niccolini Giuseppe, c. Siccardi 4.
Oderda Michele, v. Nizza 161.
Orotelli Emilio, v. Buniva 14.
Osella M., v. Madama Cristina 62.
Paggi G., v. Vanchiglia 24.
Pagliano fratelli, v. Po 7.
Parato Paolo, v. Bellezia 5.
Parodi Antonio, v. S. Massimo 43.

Paronzini Emilio, v. Buniva 9.
Paschetta Giuseppe, v. Gius. Pomba 4.
Pasquali Andrea, v. Villafranca 76.
Pasquero Michele, p. Carlo Eman. II 8.
Passeri Angelo, v. Beaumont 35.
Passeron Francesco, v. S. Massimo 33.
Patriti V., p. Vittorio Emanuele I 2.
Pellizzoni Tranquillo, v. Tarino 7.
Peola Giuseppe, v. Maria Vittoria 19.
Pepino Gius., v. Pietro Micca 15.
Perrotta Ant., v. Cibrario 31 *bis*.
Peruccio Gius., v. Barolo 18.
Pessana Gius., v. Bava 9.
Piazza Leop., v. Saluzzo 1.
Pignatelli Alfonso, v. dei Mille 26.
Pirino Oreste, v. Bertola 11.
Pisone E., v. Baretti 25.
Pissinis C., v. Arsenale 36.
Poggetto Isacco, v. Saluzzo 42.
Pollarolo ved. Gatti, v. Monte di Pietà 22.
Ponzo A., c. Vinzaglio 52.
Porcellini G., p. Castello 18.
Porrone Achille, v. Garibaldi 19.
Portelli Ignazio, v S. Domenico 37.
Pozzi Vincenzo, c. Vercelli 100
Prigione Ettore, v. Po 6.
Purghè Isidoro, v. Cavour 3.
Puspan Edmondo, v. Bertola 9.
Quaglia Teodorico, c. Tortona 4.
Quirico Paolo, v. Pal. di Città 13.
Racca Cesare, v. Berthollet 6.
Raffignone Vitt., v. Po 2.
Raiteri A., v. Bellezia 8.
Rasca Gio., v. Maria Vittoria 31.
Ravetti Gius., c. Vercelli 26.
Razzano Gio., v. Melchior Gioia acc. al 4.
Razzano prof^a. Maria Magda, v. Rossini 23, *abit.* v. delle Rosine 10.
Razzore Umberto, v. Fréjus 78.
Reda Giovanni, v. Bertola 3.
Remus Stefano, v. Venti Settembre 27.
Riccardi G., v. Garibaldi 2.
Ricci E., v. Venti Settembre 76.
Righi Umberto, v. Villafranca 81.
Riva Osvaldo, v. Princ. Amedeo 13.
Rivara Gio., v. Berthollet 17.
Rolando Gio., v. Venti Settembre 16.
Rosetti Domen., v. Sacchi 42.
Rosmino Paolo, c. Duca di Gen. acc. al 3.
Rossi Nicola, v. Madama Cristina 76.
Rosso Gio., v. S. Tommaso 21.
Rosso Vincenzo, v Roma 5
Ruffinengo G., v. Roma 8.
Salsa Eugenio, v. Porta Palatina 2.
Santanera Gio., v. S. Tommaso 26.
Santanera Luigi, v. della Zecca 33.
Santanera Paolo, v. Venti Sett. 10.
Santuccio Pasquale, v. Palazzo di Città 18.
Sartoria Brossa, v. Cavour 3.
Sartoria Ecclesiastica, Scaravelli Vinc., v. Garibaldi 10.
SartoriaEcclesiastica, Vacchina Giuseppe, v. Consolata 2.
Sartoria Masoero, v. S. Donato 41.
Sartoria Milanese, v. Nizza 19.
Sartoria Morbidoni, v. Belfiore 9.
Sartoria Tortora, v. Cuneo 3 *bis*.
Savio Stefano, v. Ospedale 8.
Schiavone Ant., v. S. Domenico 16.
Sciorelli Alessandro, v. S. Secondo 58.
Segagni C., v. Mazzini 4.
Sola Olindo, v. Bertola 1.
Sola-Giolla Franc., v. Torquato Tasso 3.
Solimani E., v. Gropello 14.
Spinello coniugi, v. Arcivescovado 1 *a*.
Stabilimento industriale confezioni ed affini, c. Sommeiller 23.
Succhetti Francesco, v. Bellezia 17.
Tabor Giacomo, v. Venti Settembre 72.
Tamagnone, galleria Nazionale ingr. E.
Tarantola Gius., v. Garibaldi 44.
Taschero Luigi, v. S. Giulia 21.
Tempo Maurizio, v. Quattro Marzo 1.
Teti Giuseppe, v. Venti Sett. 68.
Tocci Luigi, v. Balme 20.
Torchio Candido, v. Garibaldi 9.
Toscano E., v. Po 2.
Trippa Natale, v. Barbaroux 5.
Troglia Gio., v. Po 26.
Truzzi Corrado, c. Orbassano 33.
Ughetto Giacomo, p. Mad. degli Angeli 2.
Valinasso Gio., v. Malone 44.
Valle Michele, v Botero 17.
Vanni Luigi, v. S. Tommaso 24.
Vannucci Carlo, v. Belfiore 1.
Varetto Angelo, v. Bra 12.
Vassia Pietro, v. Basilica 9
Venturi Cesare, v. Porta Palatina 2.
Verardi Gio., v. Mazzini 3.
Verrua Natale, v. Gasometro 4.
Vico Gius., v. Sacchi 16.
Videlongo Adamo, v. Stampatori 15.
Villa Teobaldo, v. Accademia Albert. 3.
Villata Gio., c. Vercelli 24.
Viscardi Gius., p. S. Carlo 9.
Zambelloni Gio., v. Viotti 5.
Zanardi Marco, v. Genova 1.
Zani Alfonso, v. Po 5.
Zeglio Pio, v. Barge 4.
Zerbo Carlo, v. Bertola 11.

Mercanti Sarti.

Abitificio Moderno, Colombo e Preda, via Venti Settembre 65.
À la grande mode, Finzi Achille, v. Roma 2.
Alasonatti A. e figli, succ. Bertelli, via Maria Vittoria 10.
Al gran Borgo Vanchiglia, Ramoino Ernesto, c. S. Maurizio 67.
Alla Città di Londra, Colombo e Preda, c. Vitt. Em. 58.
Alleanza Cooper. Torinese, via Genova ang. v. Monte di Pietà.
Alle Nuove Città d'Italia, Giuliani N., via Po 18.

Alle Quattro Stagioni, Bertogliati Agostino, v. Venti Settembre 60.
Alle Regioni d'Italia, Treves (Ditta), v. Genova ang. v. Monte di Pietà.
Bachi Isacco, v. Po 55.
BAJETTO ROCCO, Succ., v. S. Franc. da Paola 2 e v. Po 14, telef. 46-38.
Barabino cav. Zaverio, v. Meucci 1.
Barberis Benilde, c. Ponte Mosca 21.
Bazzicalupo Ferdinando, c. Valdocco 6.
Benedetto Angelo, v. Assietta 7.
Berutti Bartolomeo e figlio, v. Po 39.
Bianchi e Medici, p. Carignano 6.
Borca Giuseppe, c. Casale 227.
Bruno Clemente, v. Mazzini 36.
Bugnano Pietro, v. Bertola 9.
Campanino Secondo, v. Cesare Battisti 15.
Carera Frrancesco, v. Saluzzo 9.
CASA DELLE STOFFE, v. Roma 41 *bis*.
Cavallo Pietro, v. Pietro Micca 4.
Cavigioli Gio., v. Andrea Doria 8.
Celeghin e Rossi, v. Pietro Micca 2.
Celle L. (Success.), v. Napione 37.
Ciocchetti Carlo v. S. Donato 11.
Coppa Francesco, v. Lagrange 23 e via Cavour 7.
Coppa Severino, v. Lagrange 29, p. 1.
Cresta fratelli, p. Corpus Domini.
Crosta Giuseppe, v. Madama Cristina acc. al 21.
Dabusti G., v. Giulio 1.
Delfino Giuseppe, v. Roma 31.
Di Berto Ant., v. Accademia Albertina 19.
Dogliani Vittorio, c. Casale 87.
Facchinetti Carlo, v. Cernaia 32.
Faletti G., v. Mad. Cristina 80.
Farè A. e C. (succ. Beretta L. e C.), via Viotti 4.
Ferrari Gius., c. Duca di Genova 3.
Ferrero Edoardo, c. Reg. Margherita 175.
Ferrero e Cornara, v. Garibaldi 5.
Finzi Giuseppe, v. Roma 2.
Fea Raffaele (Ditta di Morbidelli R.), via Roma 30.
Fea Vitt. fu Raffaele, v. Pietro Micca 12.
Galliani Stefano, v. Roma 15.
Gancia Mario, v. Accademia Albert. 25.
Gaude Cesare, v. Matteo Pescatore 5.
Gaudino Pietro, v. Fabro 10.
Gauna L., c. Brescia 26.
Gennari Giovanni, c. Ponte Mosca 1.
Giuliani N., v. Zecca 10.
Gobbi Angelo, v. Garibaldi 5.
Gosso Bernardo, v. Lagrange 5.
GRANDE LIQUIDAZIONE STOFFE E ABITI FATTI, v. Botero 8.
Graziano fratelli, p. Mad. Cristina 1.
Grebori Cristina, v. Roma 29.
Jachia Salvatore, via Venti Settembre 69.
« *La Rinascente* » (Società Anon.), piazza Castello 18.
Levi Donato e figli, c. Ponte Mosca 33 e c. Emilia 4.
Levi e Sacerdote, p. Castello 26 e via Carlo Alberto 2.
Manfredini Adriano, v. Ospedale 5.
Manzoni C., v. Venti Sett. 58.
Maraschi Achille, ang. v. Rodi e Botero.
Marsilli frat. e Cominacini, via Venti Settembre 3.
Martinotti Giovanni, succ. Barrera, via Maria Vittoria 2.
Massimino Pietro, v. Belfiore 39.
Migliau D. succ., v. Milano 12.
Molfa Domenico, v. Reggio 5.
Monzeglio P., c. Regina Margherita 72.
Morbidelli Remo, v. Roma 28.
Mosca Pietro, v. Genova 27.
Muzio Franc., v. Venti Sett. 7.
Norzi E. succ. Jachia, galleria Nazionale (scala B).
Novarino A., v. Botero 12.
Oglietti G., v. Carlo Alberto 1.
Pepino G., v. Pietro Micca 15.
Peretti Leopoldo, v. S. Teresa 1.
Perrotta Antonio, v Cibrario 31 *bis*.
Personnaz M., v. Lanino 7.
Pesaro Vitt., v. Milano 16 e Barbaroux 4.
Pontecorvo A., galleria Geisser 2.
Portelli Ignazio, v. S. Domenico 37.
Pozzi e Giacomino, p. Carlo Felice 12.
Raiteri Aless., v. Lagrange 21.
Ravizza Battista, v. Tarino 11.
Remus Stef., v. Venti Settembre 27.
Rescia Andrea, v. Accad. delle Scienze, 2.
Ricci Ernesto, v. Venti Settembre 76 (negli ammezzati).
Rossetti Giovanni, v. Venti Sett. 46.
Rossi e Antonino, v. Alfieri 3.
Rosso Domenico, v. S. Massimo 6.
Rosso Vincenzo e C., v. Roma 5.
Rovere Giovanni, p. Castello 23.
Sacerdote A. (successori di), v. Roma 27.
Sacerdote Raffaele (figli di), c. Casale 64.
Scaccabarozzi G., v. Berthollet 21.
Segre I. (Ditta di Segre-Finzi Elena), v. Roma 21.
Solei Vitt., v. Andrea Doria 3.
Stefanino Carlo, v. Venti Sett. 54.
Steffenino, Ciaroni e Motta, angolo vie S. Teresa e Venti Settembre.
Suigo fratelli, v. Garibaldi 17.
Tabor Giacomo, v. Venti Settembre 72.
Terranova Vinc., p. Eman. Filiberto 7.
Teti Giuseppe, v. Venti Settembre 68.
The London Tayloring Company, v. Basilica 9.
Torchio Candido, v. Garibaldi 9.
Torchio Cesare, v. Garibaldi 14.
Treves e Tortonese, v. Garibaldi 14.
Tripodi Rocco, v. Monginevro 20.
UNIONE MILITARE, *sartoria militare e civile*, v. Bertola 20.
Vercellone Domenico succ. Rattazzi, via Lagrange 2.
Viscardi Gius., p. S. Carlo 9.

Abiti per ragazzi.

Barabino cav. Zaverio, v. Meucci 1.
CASA DELLE STOFFE, v. Roma 41.
Caudana Giuseppina, v. Barbaroux 10.
Ferraris Vincenzo, v. Rossini 12, p. 1°.
Grande liquidazione stoffe e abiti fatti, v. Botero 8.
Guatelli Romana, v. Perrero 1.
Incerti Erminia, v. S. Giulia 45.
Manifattura Nazionale, v. Rossini 12, p. 1°.
Marras Isidora, v. Gioberti 12.
Morais L., c. Raffaello, 19 *bis*.
Pavia-Sarboraria Matilde, v. Orfane 8.
Ruggeri Consolata, v. Vanchiglia 2 *bis*.

Abiti fatti.

ABITIFICIO NAZIONALE
TORINO - Via Pietro Micca, 1 - Telef. 57-32
Abbigliamenti completi per uomo, ragazzo e per bambini

Alla Città di Londra, Colombo e Preda, c. Vitt. Em. 58.
Alle Provincie d'Italia, Colombo e Preda, p. Castello 15.
Alle Regioni d'Italia, Treves (Ditta), via Genova ang. v. Monte di Pietà.
Andreaus, Allione, Calvo e C., v. P. Micca 18.
Battagliotti S., v. Venti Sett. 69.
Cajumi C., v. S. Teresa 7, *abit.* v. Ponza 2.
CASA DELLE STOFFE, v. Roma 41.
Cattro Giuseppina, p. Em. Filib., tett. pon.
Celeghin e Rossi, v. Pietro Micca 2.
Debenedetti Gius., v. Milano 1.
Destefanis Domen., p. Em. Filib., tett. pon.
Destefanis Maddal, p. Em. Filib. tett. pon.
Facchinetti Carlo, v. Cernaia 32.
Foa Raffaele (Ditta), v. Roma 30.
Foco Pietro ed Emilio, p. Em. Filib., pon.
Gallico Abramo, v. Milano 3.
Garbaccio fratelli, via Quattro Marzo 15 e Milano 6.
GRANDE LIQUIDAZIONE STOFFE, E ABITI FATTI, v. Botero 8.
INDUSTRIA NAZIONALE DELL'ABBIGLIAMENTO (I.N.D.A.) (Società Anon.). c. Raffaello 19 *bis*, Telef. 55-94.
Jachia Salvatore, v. Venti Sett. 67.
La Casa delle Stoffe, Tadini D. (Ditta) v. Roma ang. v. Andrea Doria.
« *La Rinascente* » (Soc. Anon.), p. Castello 18.
Levi e Sacerdote, succ., p. Castello 26 e v. Carlo Alberto 2.
Maffiotti Maddal., p. Em. Filibi, merc. IV.
Magasins « Au Louvre» Paris, v. Botero 18.
Magazzino Svizzero, v. Roma 30.
Marchesi Alberto, v. S. Teresa 1.
Migliau D., succ., v. Milano 12.
Molino Eug.a, p. Em. Filib., tett. ponente.
Peppino Ernesta, p. Em. Filib., tett. lev.
Peppino Giovanna, p. Em. Filib. tett. lev.
Peroglio Carlo, p. Em. Filiberto 21.
Pesaro Vitt., v. Milano 16 e v. Barbaroux 4.
Sacerdote A., v. Roma 27.
Sardi Pietro (Ditta), v. Lagrange 10.
Sartoria Cavour di Giacosa R., v. Maria Vittoria rimp. al 26.
Segre A., *Magazz. Livornese*, v. Milano 1.
Segre I. (Ditta di Segre Finzi Elena) via Roma 21.
Steffenino, Ciaroni e Motta, angolo vie S. Teresa e Venti Settembre.
Tassone Anna, p. Em. Filib., tett. ponente.
Valabrega Samuele, v. Nizza 9

Abiti fatti per Automobilisti.

FIAT Garages Riuniti
Corso Massimo d'Azeglio, 16 - Telef. 13-05, 27-19
Agenzia Generale Automobili FIAT

Abbigliamenti per Sport.

Abbigliamenti per tutti gli Sports
ABITIFICIO NAZIONALE
TORINO - Via Pietro Micca, 1 - Telef. 57-32

BOSCO & MARRA Via Roma, n. 31 (entrata v. Cavour)
SPORT — ABBIGLIAMENTI SPORTIVI — Telef. 26-20

Luigi Grosso & C.ia
Via Roma, 42 - TORINO - Telef. 59-48
COSTUMI INGLESI

MANIFATTURE MARTINY
Via Pietro Micca, 5. — Telef. 6-13, 6-14
IMPERMEABILI - GALOCHES

Scampoli.

Bellusco Gius., v. Cernaia 36.
Bongiovanni Rosina, v. Mad. Cristina 165.
Borello Emilio, v. Roma 5.
Crivello Teresa, v. della Zecca 23.
Delbosco Anna, c. Reg. Margherita 92.
Fazzone coniugi, str. di Francia 111.
Fissore sorelle, v. Giulio 5.
GRANDE LIQUIDAZIONE STOFFE, v. Botero 8.

Lamberti Cater., p. Em. Filib., tett. pon.
Marasso Nicola, v. S. Agostino 17.
Marasso-Pelizzoni Candida, v. Gioberti 53.
Massucco Malvina, v. Fréjus 35.
Pereno Sereno, v. Orfane 28.
Sereno Gabriele, v. S. Donato 2.
Spada Camillo, v. S. Chiara 5.
Tartaglino Bruno Maria, v. Gioberti 39.
Tus Caterina, v. Reggio 8.

Merci a blocco e d'occasione.

Ai blocchi riuniti, v. Mazzini 17.
Alessio V., v. Monte di Pietà rimp. al 18.
Aloi Gius., v. Bellezia 21.
Cantamessa Giuseppe, v. Massena 5.
Chiabotto succ. Camerano, v. Principe Tomm. 2 *bis*.
Fronti Natale, v. Priocca 4 *bis*.
Gai Gius., v. Botero 7.
Grande liquidazione stoffe, v. Botero 8.
Norzi e C., v. Genova 8.
Piperno Guglielmo, v. Mad. Cristina 16.
Trinchero R., v. Botero 18.
Zambruno C., v. S. Tommaso 9.

Lingeriste.

Accastelli Corina, v. Porta Palatina 25.
Accornero Lucia, c. Orbassano 33.
A l'Elégance Lyonnaise, Nerva Teresa, v. Princ. Tommaso 9.
Angela Serafina, v. S. Massimo 47.
Annone Maria, c. Oporto 5.
Aria Maria, c. Casale 10.
Beltramo C., v. Fabro rimpetto all'1.
Boggio Lucia, c. Regina Margherita 194.
Bonaglia sorelle, v. Villarbasse 26.
Bottala Carlotta, v. S. Massimo 17.
Buscaglione Giuseppina, v. Mazzini 41.
Caretto Angiolina, v. Piave 9.
Carrù Bice, v. Boucheron 10.
Casa di Misericordia, v. Assietta 9.
Chemiserie chic, Rossi sorelle, v. Pietro Micca 20.
Cinzano Concetta, v. Cibrario 25.
Colombatto Rosa, v. Santa Chiara 5.
Colombo F., v. Bra 2.
Dalberto Rosa, v. Bellezia 27.
De Thomatis Ricca Closwinda, v. Reggio 17.
Dettoni Angiolina, v. Mazzini 36.
Dogliani Maddalena, v. Mad. Cristina 26.
Ellena Petronilla, v. Cernaia 38.
Età di Bruno (Istituto), v. S. Donato 35.
Fenoglio Maria, p. Vitt. Em. I, 2.
Ferrero Antonietta, v. Andrea Doria 9.
Fogliacco Secondina, v. Vanchiglia 32.
Galimberti Rosa, v. Rosine 1 *bis*.
Garda e Bounous, p. Castello 19 e via Cesare Battisti 3.
Giaretto e Dovo, v. Palazzo di Città 5.
Grassi Erminia, c. Duca di Genova 10.
Gribaudi Maria, v. Val Salice 16.
Griseri sorelle, v. Aosta 14.
Guglielmotto, v. Giulio 12.
Guidazio Giovanna, v. S. Quintino 53.
Istituto Immac. Conc., v. Pallamaglio 4.
Lorenzoni Domenica, c. Peschiera 27.
Marchello sorelle, v. Venti Settembre 53.
Marsano, v. Po 11.
Meinardi Irene, v. Lagrange 29.
Molino Artale Caterina, v. Ospedale 8.
Moschetti-Oddenino Nunziata, via Napione 37.
Mussetti Leopolda, v. S. Donato 8.
Oggenda Ester, v. Artisti 1 *bis*.
Pacchiotti Massimina, v. Barbaroux 5.
Panero Luigia, v. Urbano Rattazzi 1.
Patrizi Cecilia, v. della Zecca 37.
Pepe Laura, v. Nizza 93.
Perelli Amalia, v. Berthollet 29.
Perla Cecilia, c. Oporto 59.
Reviglio Lucia, v. Piave 11.
Riccio Metilde, v. Po 28.
Risso sorelle, v. Gaudenzio Ferrari 2.
Rua Maria, c. Siccardi 9.
Sacco sorelle, c. Valentino 11.
Saracco Annetta, c. Farini 1.
Soardi Giulia, v. S. Donato 10.
Tellaro sorelle, v. S. Chiara 8.
Vacchieri Perino sorelle, v. Mazzini 34.
Vietti Adelina, v. Gambasca 4.

Rammendatrici.

Biondi Emma, v. Princ. Amedeo 41.
Foa Margherita, v. Melchior Gioia 11.
Lattes Itala, v. S. Chiara 32.
Longo Gillia Anna, v. Plana 5.
Ovazza Carlotta, v. Lagrange 13.
Passigli Lina, v. Po 30.
Pelloux Carolina, v. S. Ottavio 13 *bis*
Robutti-Almondo Leonilda, v. Ospedale 11.
Treves Cecilia, v. Roma 27.
Treves Lia, v. S. Anselmo 13

Drapperie e Lanerie.

Fabbricanti e Grossisti.

Amprino L. e C., v. Carlo Promis 7.
Bachi cav. Gius., c. Oporto 17
Bachi Virgilio e C., v. Morosini 19.
Berta Paolina, p. Em. Filiberto, mercato III.
Bongiovanni Felice, v. Basilica 1.
Cauda Carlo, v. Barbaroux 29.
Ceratto Gius. e C., v. Princ. Amedeo 14.
Debenedetti frat., fu Isaia, v. Magenta 46.
Devalle G. B. e C., v. Montecuccoli 7.
Dina Bonzanino e Frascaroli, v. Brofferio 1.
Falletti Camillo e Comp., v. Meucci 2.
Fava fratelli, v. Consolata 7.
Ferrero-Bovo e Alborno, v. Donati 29.
Forestiere e Gemesio succ., v. Ettore De Sonnaz 7.

ARBITER ELEGANTIARUM

LA GRAN MARCA

STOFFE di pura lana pettinata
decatite a fondo lavabili
irrestringibili
altezza 150 cm. per tout de
même e abiti tailleurs
altezza 75 cm. per pantaloni
Disegni alta novità
tipi e disegni classici sempre
pronti
tinte garantite solidissime
tutte le pezze portano la marca
di fabbrica per garanzia con
tro le imitazioni
si trovano presso le più im-
portanti Case Grossiste e
presso le migliori Sartorie

ESPORTAZIONE.

LANIFICIO
FILIPPO GIORDANO
TORINO — Corso Vigevano, 21-23-25
Telefono 40-94

Industrie tessili riunite, magazzino di deposito e vendita v. Cernaia 26.
Laclaire e Salietti, v. Mongrando 6.
Lentati Giulio (*concession. fabbr.* Haas Filippo e figli), v. Genova 11.
Levi Donato e figli, c. Ponte Mosca 33 e c. Emilia 4.
Maganza Luigi e Comp., v. Palmieri 25.
Marocco G. B. e C., v. Maria Vittoria 26.
Martinolo Enrico (Ditta), v. Davide Bertolotti 2.
Meano, Brignone e C., (succ. Leopoldo Beltramo) v. Amedeo Peyron 36-38.
Monfreno Domenico, v. Milano 1.
Montalcini frat., c. Re Umberto 10.
Mussa Enrico (success.), v. Bellezia 11-15
Ottolenghi frat. succ. Dina, v. Francesco Lanfranchi 6.
Ottolenghi Bachi, Lattes e C., c. Oporto 26.
Piovano, Burin e Blandino, v. Amedeo Avogadro 19.
Pugliese G., c. S. Maurizio 25.
Rosboch e Rinone, v. Porta Palatina 8.
Sacerdotti Giulio, v. Carlo Alberto 14
abit., v. Lagrange 16.
Sereno Gabriele, angolo v. S. Donato e c. Principe Oddone.
Società Cooperativa sarti, sarte e modiste, v. Bogino 4.
Tedeschi Carlo, c. Siccardi 20.
Ubertalli Pietro e figli, c. Oporto 17.
Vitale Giuseppe e figlio, v. Saluzzo 56.

Dettaglio.

Alasia Agostino, c. Vitt. Em. II, 96.
Al gran Borgo Vanchiglia, Ramoino Ernesto, c. S. Maurizio 67.
Alla Città di Bologna, Verardi Umberto, v. Vanchiglia 22.
Alleanza Cooperativa Torinese v. Genova ang. v. Monte di Pietà.
Alle nuove Città d'Italia, Giuliani N., v. Zecca 10.
Alle Provincie d'Italia, Colombo e Preda, p. Castello 15 e v. Garibaldi 2.
Alle Quattro Stagioni, Bertogliati Agost., v. Venti Sett. 60.
Allerotti Arrigo, p. Madama Cristina 4.
Aloi Giuseppe, v. Bellezia 21.
Arietti Benedetta, p. Em. Filib., tett. lev.
A Tripoli, v. Borgone, 14.
Aux Galeries Lafayette de Paris, agenzia, c. Vitt. Em. II, 68.
Barberis ved., v. Roma 13.
Bellusco Giuseppina, v. Cernaia 36.
Bernardi Virginia, p. Em. Filib., merc. IV.
Berta Paolina, p. Em. Filib., merc. III.
Berta Rosa, p. Eman. Filib., merc. III.
Boaro Luigi, v. Pastrengo 3*bis*.
Bono Angela, p. Em. Filib., merc. IV.
Borello Franc. di Luigi, c. Re Umberto 31.
Braja Michele, p. Eman. Filiberto (tettoia levante).

Caligaris Biagio, p. Em. Filib., merc. IV.
Caligaris Pietro, p. Em. Filib., merc. IV.
Camusso e Vigo, v. Monte di Pietà 17.
Canale-Canova, c. Reg. Margherita 161.
Canelli Franc., v. Roma 32.
Canuto Margherita, v. Goffr. Mameli 12.
Carera Franc., v. Saluzzo 9.
Castellazzo Maria, v. Madama Cristina 15.
Cerva Maria, p. Em. Filiberto, lato levante.
Chianale ved. Menardi, p. Em. Filiberto, tett. levante.
Collo Angela, v. Orfane 16.
Comoglio Felice, p. Em. Filiberto 18
Conterno, Scalero, Vacchieri e C., via Genova 14.
Credito Italiano, Puricelli Francesco, via S. Franc. da Paola 41.
Cresta frat., p. Corpus Domini.
Cuniberti coniugi, v. Goffredo Mameli 5.
Debenedetti Aldo, v. Nizza 105.
Debenedetti Giuseppe, v. Milano 1.
Dellafiora coniugi, p. Em. Filib., tett. lev.
Delmastro coniugi, v. S. Massimo 42
De Maria Orsola, p. Em. Filib., tett. lev.
Destefanis Maddalena, p. Eman. Filiberto, tettoia ponente.
Emanuelli (*Al Banco di Tripoli*), v. Fiochetto 3.
Emmanuelli Bernardino, p. Em. Filiberto, tettoia levante.
Faletto Lor., p. Em. Filiberto 1.
Faletto Maria, p. Em. Filiberto 1.
Fava fratelli, v. Consolata 7.
Finzi Ach., v. Venti Sett. ang. v. S. Teresa.
Foa Cesare succ. Sereno Gabr., via S. Donato 2.
Fontana Annibale, p. Eman. Filiberto 6 tettoia levante, *abit.* c. Francia 98 *bis*.
Forogogno Maddalena, v. Lanino 2.
Frasca Andr., v. Cibrario 36.
Fulugonio Maddalena, v. Lanino 3.
Gagini Eufrosio, v. S. Anselmo 26.
Gallia F. e C., v. Roma 29.
Galtrucco Lorenzo, v. Garibaldi 2.
Garbaccio frat., v. Quattro Marzo 15 e via Milano 6.
Gastaldi Maria, v. S. Secondo 11.
Gaudino Lucia, p. Em. Filib., merc. IV.
Gentile e Luciano, v. Berthollet 20
Gherzi Giuseppina, p. Eman. Filiberto (tett. levante).
Giacosa Maggiorino, v. del Carmine 4.
Gozzi Domenico, v. Saluzzo 16
Griffa, Cavagnino e C., v. Garibaldi 15.
Grogno Maria, p. Em. Filib., merc. IV.
Grogno Paola, p. Em. Filib., merc. IV.
Grogno Vittoria, p. Em. Filib., merc. IV.
Leardi Alberto, v. Roma 25.
Levi e Sacerdote, succ., p. Castello 26.
Levis Caterina, p. Em. Filib., tett. levante.
Maccagno Ant., v. Baretti 28.
Magazz. Piemontese, Riva Guido (Ditta), portici v. Palazzo di Città ang. v. Conte Verde 4 e p. S. Giulia 11.
Marchesi Alberto, v. S. Teresa 1.
Martina Vinc., v. Genova 3 e v. Botero 7.
Martinelli Alberto, v. Andrea Doria 21.
Mensio Biagio, p. Em. Filib., merc. IV.
Miedico Guerrino cav. Umberto, v. Garibaldi 1.
Milano Francesca, p. Em. Filib., merc. III.
Milone Luigi, p. Em. Filiberto 22.
Molino Eugenia, p. Emanuele Filiberto, tettoia ponente.
Monateri Sigism., p. Em. Filib., merc. IV.
Monateri S., v. Pesaro 27.
Monchiero Carlo, v. della Rocca 26.
Oliva A. e F., v. S. Agostino 12.
Ormea Margherita, ved., v. Milano 1.
Osella Maddalena, p. Em. Filib., tett. lev.
Ozzello Giuseppa, p. Em. Filib., tett. lev.
Pacchiodi Adele, p. Em. Filib., tett. lev.
Pentenero Pasquale, v. Mongnevro 43.
Perotti fratelli, v. Pietro Micca 4.
Pesaro Vitt., v. Milano 16 e v. Barbaroux 4.
Piana Guido, p. Saluzzo rimp. al 2
Piazza Palma, p. Em. Filib., tett. levante.
Poletti Giov., p. Em. Filiberto, merc. IV.
Pollone Carlo, v. S. Teresa 6.
Possola Giuseppe, p. Eman. Filiberto, merc. IV.
Pugno Ernesto, p. Em. Filib., tett. levante.
Pugno Franc., p. Em. Filiberto 6.
Raglia Vinc. e C. succ., gall. Umberto I.
Razzetti Gio., p. Em. Filiberto, merc. III, *abit.* v. della Fucina 10.
Ricolfi G., v. Donati ang. v. Montecuccoli.
Rosso Margherita ved. Ormea, p. Eman. Filiberto, tettoia levante.
Rosso Stefano, v. Venti Settembre 19.
Rusca ved. Oddone, v. Lanino 1.
Sacerdotti Giulio, v. Carlo Alberto 14.
Segre Ernesto, v. S. Anselmo 21.
Serra Caterina ved. Comoglio, p. Emanuele Filiberto, merc. IV.
Silva Felicita, p. Em. Filib., tett. levante.
Silva Maria, p. Eman Filib., tett. levante.
Società Coop. Italiana Frat. Sarti, c. Vinzaglio 7, v. Pietro Micca 9, v. Villafranca 65 e p. Madama Cristina 7.
Taddei Luca, p. Eman. Filib., merc. IV.
Tassone Anna, p. Em. Filib, tett. ponente.
Tenino Giacomo, vic. Tre Galline 2.
Tessuti Luigia, p. Em. Filib., tett. levante.
Tettoni Gius., p. Em. Filib., tett. levante.
Tos e Brusasco, v. Po 22.
Truzzi Umberto, v. Garibaldi 20.
Valperga Gius., p. Em. Filib., tett. levante.
Venturi Paolo e figlio, p. Em. Filiberto 4.
Vergano e Gabriele, ang. vie Garibaldi e Conte Verde.
Verneris Caterina, p. Em. Filib., merc. IV.
Viberti Gius., p. Em. Filiberto, merc. IV.
Vigetti Laura, v. Magenta 57.
Virani Franc., v. S. Domenico 7.
Vitale Gius. e figlio, v. Saluzzo 56.
Volpatto Ignazio, p. Em. Filib., merc. III.

Lanerie e Telerie.

Dettaglio.

Al Gran Porto di Mare (di Masoero Caterina ved.), p. Eman. Filiberto 16-18.
Alla Stella d'Italia, Perin-Bert Stefano, p. Em. Filiberto 2.
All'Eleganza, Colombo G., v. Corte d'Appello 2.
Beccio G. succ., v. Accad. Albertina 31.
Bellom cav. Segre, ang. v. Po e p. Castello.
Bena Maria, p. Em. Filib., tel. ponente.
Bertone Gio. e C., v. Quattro Marzo 14.
Bessolo Felicita, p. Eman. Filib., merc. IV.
Broyetto frat., p. Carlo Felice 14 e via Venti Sett. 4.
Brunetti Cesare, ang. v. Milano e piazza Palazzo di Città.
Caiigaris Pietro, p. Em. Filib., merc. IV.
Carasso Anna, p. Eman. Filib., merc. IV.
Casalegno Andrea, p. Eman. Filiberto 7.
Casali Lodov. e figlio, p. Em. Filib., tettoia ponente, e v. Giulio 14.
Civera C. A. e C., v. Milano 3.
Comoglio Caterina, p. Em. Filiberto, 22.
Cresta frat., ang. p. Corpus Domini e via Porta Palatina.
De Gaspari G. e figlio Carlo, p. Castello 14.
Denicolai C., v. Nizza 108.
Fecci Pietro, p. Em. Filib., tett. levante.
Frette E. e C. (Soc. An.). v. Venti Sett. 64.
Galantino e Golzio già Frache A., c. Vittorio Emanuele II, 61.
Galtrucco Lorenzo, v. Garibaldi 2.
Griffa, Cavagnino e Maggi, v. Garibaldi 15.
Grogno Maria, p. Em. Filib., merc. IV.
Lanza Maddalena, p. Em. Filib., tett. pon.
Lasca Angela, c. Valentino 33
Leardi Alberto, v. Roma 25.
Levi frat. (successori), v. S. Teresa 4.
Luzzatti Cesare e C. già Ugotti Aut., via Roma 37.
Maffei Riva M., p. Em. Filiberto 14.
Maina Maria ved. Gastaldi, v. Saluzzo 1.
Marioni L., p. Vitt. Em. I, 19.
Marzina Angela, v. Rossana 28.
Mercilli Lucia, p. Eman. Filib., merc. V.
Milano Francesca, p. Em. Filib., merc. III.
Negro Gius. e figli, p. Em. Filiberto 1.
Nicola frat., v. Roma 23.
Olivero G. Franc. e C., v. Venti Sett. 54.
Olivero Vittoria, p. Em. Filib., merc. IV.
Perinetti Teresa, p. Em. Filib., merc. IV.
Ponti V. e C., succ. Oldrino, piazza Castello 19.
Rigotti (Ditta), v. Garibaldi 12 e 39.
Riva Guido (Ditta), p. S. Giulia 11.
Sardi Pietro (Ditta), v. Lagrange 10.
Scagliola Maria, p. Em. Filib., tett. ponente.
Trabaldo Giov., p. Em. Filib., tett. ponente.
Valperga Gius., p. Em. Filiberto 4.
Viola Luigia, p. Em. Filib., tett. ponente.
Zanchetta Piero, v. Cernaia 38

Tessuti di lino, canapa e cotone

Fabbricanti e Grossisti.

Altina, Costant. e Spinelli, v. Cernaia 16.
Bagna, Borgialli e C., v. Am. Avogadro 19.
Bardelli Emilio, rappr., v. S. Dalmazzo 24
Borsetti Gioachino, v. Bellini 7.
Büchi Gio. e figli, v. Ettore de Sonnaz 16.
Cauda Carlo, v. Barbaroux 29.
Conti frat (Ditta), c. Palermo ang. v. Parma
Cotonificio di Strambino (Soc. An.), v. Genova 23.
Cotonificio Rolla (Soc. An.), Collegno.
Cotonificio Valli di Lanzo (Soc. Anon.), v. Mercanti 16.
Cotonificio Valle di Susa (Ditta di Abegg A. e C.), v. Ferrara 4.
Cotonificio Valsesia, c. Vitt. Em. II, 74.
Demarchi Giacinto, v. Venti Sett. 78.
Devalle G. B. e C., v. Montecuccoli 7.
Filippone e Levi, p. Em. Filiberto 10, p. 1.
Forno Telesforo, v. Nizza 19.
Fumero Nicolò (Ditta), v. Massena 4.
Fusello e Sesia, v. Carlo Alberto 29.
Gerbino G. e figlio, succ. (*stabil.* Chieri), *uff.* v. Maria Vittoria 26.
Giacomelli Vinc. (Ditta), v. S. Franc. Paola 4.
Hofmann e C., v. Parella 6.
Lanzone frat. (Ditta), v. Brofferio 1.
Leumann N., borg. Leumann.
Lusardi Giacomo, p. Eman. Filiberto 19.
Manifattura Dora (Soc. Anon.), v. Nole 38.
Manifattura di Poirino (Soc. Anon.), via Carlo Alberto 9
Manifattura di Pont (Soc. An.), v. Donati 12.
Manifattura di Rivarolo e di S. Giorgio Canavese (Soc Anon.), v. Meucci 1.
Martinolo Enrico (Ditta), v. Davide Bertolotti 2.
Mazzonis Paolo fu G. B. (Ditta), v. S. Domenico 11.
Montalcini frat., c. Re Umberto 10.
Nasini-Tesino G., c. Oporto 19.
Odetto Gio. Batt., *uff.* c. Oporto 13.
Poma Anselmo e C. (Ditta), v. Ceva 2.
Pugliese G., c. S. Maurizio 25.
Rigotti (Ditta), v. Garibaldi 39.
Roggero Carlo, v. Alassio 60.
Tessitura Lenot (Soc. An.), c. Vitt. Em. II, 74.
Wild e C., c. Siccardi 71.

Torcitura filati di Cotone.

Accatino P. e C., c. Altacomba 59.
Caglieri Ernesto, str. Lucento 77.
Cotonificio Coggiola L., v. Duch. Jolanda 40.
Col Paolo, v. Don Bosco 92.

Tessitura di Lana.

Colongo Oreste, v. Verona 55.
Piacenza frat. (Ditta), v. Bologna 190.
Richard e Fantone, str. Pianezza 255.
Tedeschi Cesare e C., c. Antonelli 35.

ARBITER ELEGANTIARUM

Giordano
MADE IN ITALY
MARCA DEPOSITATA

LA GRAN MARCA

STOFFE di pura lana pettinata-decatite a fondo lavabili - irrestringibili
altezza 150 cm. per tout-de-même e abiti tailleurs
altezza 75 cm. per pantaloni
Disegni alta novità
tipi e disegni classici sempre pronti
tinte garantite solidissime
tutte le pezze portano la marca di fabbrica per garanzia contro le imitazioni
si trovano presso le più importanti Case Grossiste e presso le migliori Sartorie

ESPORTAZIONE.

LANIFICIO
FILIPPO GIORDANO
TORINO — Corso Vigevano, 21-23-25
Telefono 40-94

Filati di Lana e Cotone.

Fabbricanti e grossisti.

Balma F., c. Siccardi 12 *ter*.
Bellia Bern. e figlio, v. Ettore De Sonnaz 7.
Berti e Arata, v. Cernaia 29.
Bozzola Gio., c. Duca di Genova 55.
Bresciano cav. C., v. Superga 46.
Campiglia Franc., c. Vitt. Em. II, 62.
Carail e Comp. (Ditta di Dupraz Alberto), v. Venti Settembre 32.
Casalis Aless., c. Re Umberto 8.
Chiecchio R. e C., c. Vinzaglio 3.
Cotonificio Coggiola L., v. Duch. Jolanda 40.
Col Paolo, v. Don Bosco 92.
Conti frat (Ditta di Rosa Dom.), v. Parma 29.
Cotonificio Rolla, Collegno.
Cotonificio Valle di Susa (Ditta di Abegg A. e C.), v. Ferrara 4.
Cotonificio Valli di Lanzo, v. Mercanti 16.
Demichelis e Gallo, v. Conte Verde 5 ang. v. Quattro Marzo.
Facello, Conterno e Marucco, v. Mercanti 3.
Ferraris Giov. (succ. di Alberto Peyrot), p. Solferino 3.
Ferrero-Bovo e Alborno, v. Donati 29.
Filatura di Tollegno (Società Anonima), v. Bologna 204.
Filature Subalpine (Soc. An.), v. Cigna 5.
Gianotti Celest., v. Rossetti 20 (R. Parco).
Lanificio Giovanni Rossi di Schio, Migliavacca Luigi, *rappr.*, v. Ett. de Sonnaz 7.
Lanificio di Pianceri, Marsaglia Luigi, *rappr.*, p. S. Carlo 1.
Lanificio Tallia cav. Raimondo, strada di Lucento 81.
Lanificio Lenot, c. Vitt. Em. II, 74.
Lanificio Torinese, Schilling Leone, corso Antonelli 5 e 7.
La Sfinge, v. Porta Palatina 16 e p. San Giovanni 9.
Levrone (Ditta), p. Eman. Filiberto 4.
Maganza P. e C., v. Fabro 2.
Manassero T., v. S. Domenico 8-10
Manifattura di Cuorgnè, c. Re Umberto 8.
Manifattura Dora (Soc. Anon.), v. Nole 38.
Manifattura di lane in Borgosesia (Soc. An.), c. Vitt. Eman. II, 74 e c. Re Umberto 16.
Manifattura di Lucento, Caglieri Ernesto, str. Lucento 77.
Mazzonis Paolo fu G. B. (Ditta), v. San Domenico 11.
Milone Luigi, p. Em. Filiberto 22.
Nasini-Tesino G., c. Oporto 19.
Prato Giacinto (successori), v. Basilica 3.
Richard e Fantone, str. Pianezza 255.
SOC. ANON. KOELLIKER, via Lagrange 2 e v. Lamarmora 40.
SOCIETÀ ANON. TORINESE PER LA STAGIONATURA ED ASSAGGIO DELLE SETE, LANE ED ALTRE MATERIE TESSILI, v. Arsenale 6.
Textiloses e Textiles (Soc Anon.), c. Siccardi 12 *bis*.

Lane greggie.

Borsetti Gioachino, v. Bellini 7.
Cavagnera Ezechiele, v. Nizza 87.
Fiorio frat. (Ditta di Fiorio cav. Cesare e Alfredo), v. S Donato 59.
Marcellino Gius., c. Vitt. Eman. II, 65.
Ribet Enrico e figlio, v. Venti Sett. 36.

Lane lavate e pettinate.

Pettinatura Italiana Sede e Stabilimento in Vigliano Biellese
SCARTO - LAVAGGIO E PETTINATURA LANE. LAVORO A FAÇON
Ufficio in Torino - Corso Vitt. Eman. II, 88 - Telef. 89-21

Tessuti e Filati di juta.

Artero Anna, c. Regina Margherita 53.
De Francisco E. (Ditta), v. Arsenale 38.
Jutificio De Fernex (Soc. Anon.), *amministraz.* v. Botero 19, *stabil.* in Coazze.
Jutificio Scotto F. C., Gastaldetti Guido, *rappr.*, v. Princ. Tommaso 4.
Muzzani A. e C., v. della Zecca 15.

Filetti di cotone (*Strofinacci*).

BRUN GIACOMO, c. Reg. Margh. 144.
Giacomelli Vinc. (Ditta), v. S. Francesco da Paola 4.
MANIFATTURA ITALIANA CINGHIE MASSONI E MORONI, via Venti Settembre 12.
Orecchia Franc., str. del Pascolo 680.

Tessuti elastici.

Aymonino Alessandro (Ditta), v. Roma 4.
MANIFATTURE BUTTIÈ, v Genova 15.
Mantovani C. e C., v. Maria Vittoria 6.

Tessuti impermeabili.

AYMONINO ALESS. Ditta), v. Roma 4.
HIRSCHGARTNER E., p. Solferino 9.
LEIDHEUSER e C. di Rag. Cesare Giovannini, v. Princ. Amedeo 16, *negozio pel dettaglio*, v. Garibaldi 11.

MANIFATTURE MARTINY
Via Pietro Micca, 5. — Telef. 6-13, 6-14
IMPERMEABILI

MANTOVANI C. e C., v. Maria Vitt. 6 e v. Lessolo 1.

Walter Martiny
INDUSTRIA GOMMA
Società Anonima Capitale L. 4.000.000 int. versato
Fabbrica Gomme Piene per Camions
E TACCHI GOMMA
Via Verolengo, 379 - Telef. 28-90
IMPERMEABILI
Via Saluzzo, 88 - Telefono 4-16

Tessuti di crini veget. e animali.

Gillio Baldass., v. S. Franc. da Paola 18.
Manifattura Italiana cinghie, Massoni e Moroni, v. Venti Settembre 12.
Marcellino Gius., c. Vitt. Em. II, 65.
PATETTA e DECKER, c. Re Umberto 17.
Roggero Carlo, v. Alassio 60.
Strumia Candido, c. S. Maurizio 15.

Cascami di Cotone, Juta, Lana e Seta.

Biglia Antonio, v. S. Donato 52.

BRUN GIACOMO CORSO REGINA MARGHERITA, 144
STRACCI - STROFINACCI
Cordami - Sacchi e Tele d'imballaggio.

NOVARIA MARIO e C., v. Rossini 1.
Società Anonima Italiana Cascami, via Giannone 1.
Società per la filatura cascami seta di Milano, v. Ottavio Revel 20.
Todros Annibale, v. Mad. Cristina 68.
Verona Angelo, v. Roma 30.

Lucignoli (*Manifattura*).

Chiecchio R. e C. già Richiardi Battista, c. Vinzaglio 3.
Herrnhut ing. Bernardo, v. Ormea 92.
Kind ing. Adolfo (Ditta), c. Dante 38.

Tessuti Gommati.

BERGOUGNAN & TEDESCHI
PNEUMATICI
GOMME PIENE
TESSUTI GOMMATI
TORINO

Telerie

Fabbricanti e Grossisti.

Ajmone-Marsan frat. (Ditta), v. S. Quintino 41.
Cleretti Dom. (sucess.), v. Mercanti 19
Fabbriche Telerie Frette E. e C. (Soc An.), v. Venti Settembre 64.
Levi Isaia, v. della Rocca 10.
Manifattura di Poirino (Soc. Anon.), via Carlo Alberto 9.
Prever cav. Franc., c. Re Umberto 10.

Dettaglio.

Aimerito sorelle, v. S. Massimo 43.
Al Buon Mercato v. Alfieri 3.
Alessio V., v. Monte Pietà rimp. al 18.
Alla Città di Torino, Defilippi Giuseppina, v. Lagrange 11.
Bolognino Gio. (Ditta), via Monte di Pietà 21.
Brovetto fratelli, p. Carlo Felice 14 e v. Venti Settembre 4.
Chirone Vincenzo, v. Gius. Grassi 15.
Emanuel, Bosticco e C., già Assom Domen., p. Corpus Domini V. *Annunzi spec.*, p. 2°.
Falchero Giuseppe (Ditta), v. Basilica 13.
Fantino Maria, v. Andrea Doria rimpetto al n. 8.
Genta Emilio succ. Agnetis e Ferri, via Milano 1.
Levi Laura, v. Des Ambrois 2.
Luzzatti Cesare e C., v. Roma 37.
Nicola fratelli, v. Roma 23.

G. F.sco OLIVERO e C.ia
Via Venti Settembre, 54
presso via Santa Teresa.

Peroglio Carlo, p. Em. Filiberto 21.
Prochet M. e figli, p. S. Carlo 1.
RODI A. e C., via Pietro Micca 19 angolo v. Genova.
Rodi O. e figli, p. S. Carlo 1.
Ronco Giuseppe, p. Emanuele Filiberto, merc. IV.
Usseglio Gio., c. Vitt. Em. II, 72.
Valabrega e Pescarolo, v. Carlo Alberto 43.
Vola Carlo, piazza Mad. degli Angeli 2.
Vottero Riccardo, v. Venti Sett. 74 ang. v. Pal. di Città.

Maglierie

Fabbricanti e Grossisti.

Alla Città di Milano Fre Teresa, v. Garibaldi 23.
Alle Tricoteuses, M. Cortevesio, via Garibaldi 16.
Asti Pierina, v. Villafranca 83.
Bellia Bernardo e figlio, v. Ettore de Sonnaz 7.
Bertone Marietta, v. Germanasca 23.
Bevilacqua frat. (Ditta), c. Palermo 2.
Bevilacqua Mario, via Cristoforo Colombo 50 e c. Re Umberto 83.
Bonasso Valentina, v. Cervino 2.
Bonzanino Orsola, v. Napione 11.
Bosio frat., c. Siccardi 26.
Casali Lodovico e figlio, v. Giulio 14 e p. Eman. Filib. (tett ponente).
Castellazzo Maria, v. Mad. Cristina 15.
Corrado Angela ved. Tallone, c. Vinzaglio 18.
Corrado Luigia, v. S. Secondo 30.
Faccio Pietro, v. Belvedere 12.
Fenocchio Marco (*sede e stabil.* Asti), *magazzino e deposito*, c. Ponte Mosca 6.
Fontanella e C., v. Giulio 7 e 9.
Lavini Lucia, v. Cavour 5.
Lusardi Giac., p. Eman. Filiberto 19.
Manifattura A. Peretti (Soc. An.), corso Orbassano 36.
Marnetto fratelli, c. Palermo 85.
Martra Virgilio, v. Fiochetto 3.
Mascarotti cav. Gius., v. Ariosto 1 e corso Reg. Margherita 146 e 148.
Mattio Pietro, c. Francia 111.
Michon fratelli, v. Burdin 6.
NARETTO GIO. (Success.), corso San Maurizio 53.
Novaresio C., c. Vercelli 30.
Olearo Maria, v. S. Franc. da Paola 46.
Personnaz L. e C., v Aosta 52.
Prato Giacinto (Success.), v. Basilica 3.
Reinosso Gio F., c. San Martino 8, e via Consolata 15.
Rey Angelo, c. Regina Margherita 151.

O. RODI e Figli Piazza S. Carlo, 1 Telef. 43-22

Romano Giacomo e figli
Fabbrica: Via Foscolo, 4-6.
Negozio: Via S. Teresa, 2-4.

Salmistrari Umberto, v. Po 18.
Tirelli Luigia, v. S. Franc. da Paola 12.
Usigli L. e C., via Montebello 25, corso S. Maurizio 35 e via Tiziano 57 *bis*.

Mercerie, Maglierie e Telerie.

Ajmone-Marsan frat. (Ditta), v. S. Quintino 41.
Albertengo Claudina, v. Po 24.
Al Buon Mercato, Serra Costantino, via Alfieri 3.
Al Gran Porto di Mare (di Masoero Caterina ved.), p. Eman. Filiberto 16-18.
Alla Camiceria Italiana, Segre Emilio e fratello, v. Roma 3.
Alla Città di Milano, c. Vercelli 91.

Alla Città di Torino, Defilippi Giuseppina, v. Lagrange 11.
Alla Confidenza, v. Villafranca 71.
Alla Margherita, Salerno Rocco, p. Emanuele Filiberto, tett. ponente.
Alleanza Cooperativa Torinese, v. Genova ang. v. Monte di Pietà.
Alle Sette Porte, Meaglia Giovanni, via Monte di Pietà ang. v. Mercanti.
Astrologo Emanuele, v. Pastrengo 15.
Balma Rosa, p. S. Martino 7.
Bergamino Teresa, p. Vitt. Em. I, 17.
Bergoglio coniugi, v. Garibaldi 44
Bergoglio Pietro, v. Garibaldi 44.
Berruto Angelica, v. S. Franc. da Paola 36.
Berruto Teresa p. Palazzo di Città.
Boggio Lucia, c. Reg. Margherita 194.
Bontempo Salvatore, v. S. Quintino 52.
Borra Giuseppina, v. Mad. Cristina 11 e v. Nizza 9.
Bosio Giulia, v. Mercanti rimp. al 19.
Brovetto frat., p. Carlo Felice 14 e v. Venti Settembre 4.
Brovetto ved. e figlio, v. Secondo 3.
Bussi G., v. Mazzini 34.
Campiglia Francesca, c. Vitt. Eman. II acc. al 62.
Canina M., v. Ant. Fontanesi acc. al 34.
Capriolo Maddalena, via Lagrange accanto al 20 *bis*.
Carasso Anna, p. Em. Filib., merc. IV.
Castellazzo Alberto, v. S. Donato 8 *bis*.
Chiappa sorelle, p. Em. Filiberto, tettoia ponente, *abitaz.* via Milano 20.
Città di Venezia, Marengo Caterina, via Vanchiglia 35.
Colombo Pietro, v. Montebello 2.
Dasso sor., v. Carlo Alberto 20.
Delbosco Pietro, v. Marco Polo 16.
Dematteis Pietro, p. Em. Filiberto 12.
Educatorio delle Sordo-Mute povere, stradale di Francia 73.
Emanuel, Bosticco e C., già Assom Domenico, p. Corpus Domini. V. *Annunzi speciali*, pag. 15.
Falchero Gius. (Ditta), v. Basilica 13.
Faletto Maria, p. Em. Filib., lato ponente.
Fasano Anselmo, v. S. Agostino 22.
Fassini sorelle, v. Mad. Cristina 62.
Francia L., v. S. Secondo 15.
Frasca Andrea, v. Cibrario 36.
Gandolfo R., v. S. Secondo 19.
Garda e Deangeli, ang. v. Venti Sett. e Pietro Micca.
Garri Luigi, v. Villafranca 67.
Geninatti Margherita, v. Botero 12.
Genta Emilio succ. Agnetis e Ferri via Milano 1.
Ghione coniugi, c. Francia 247.
Giacobbe Pietro, v. Garibaldi 6.
Gozzi Domenico, v. Saluzzo 16.
Griffa Luigia, c. Oporto 15.
Grossi Ernesto, v. Mad. Cristina 65.
Grosso Leop., v. Roma 12 ang. v. Bertola.
Grosso Luigi e C., v. Roma 42.
Guarnaschelli Francesca, c. Vercelli 63.
Guglielminotti sorelle, v. Mad. Cristina 80.
Lavini Lucia, v. Cavour 5.
Levrone (Ditta), p. Eman. Filiberto 4.
Luciano Michele, v. Caselle 11.
Maffei Riva M., p. Em. Filiberto 14.
Maina Eman., ang. v. S. Tommaso e Garibaldi.
Manfredo-Forno Adele, v. Roma 37.
Manzone fratelli, v. Berthollet 6 e via S. Donato 9.
Marchisio Nicolina, c. Orbassano 57.
Martinengo Ernesta, v. Accad. Albert. 33.
Martini Clotilde, v. Carlo Alberto 31.
Maschera vedova, v. Andrea Doria 2.
Menardo Francesca, v. Venti Sett. 11.
Milone Maddalena, v. Vanchiglia 36.
Mischia Domen., v. Priocca 4 *bis*
Moiso Domenico, str Casale 206.
Molino Maria, v. Barolo 29.
Montesoro S., v. Vanchiglia 12.
Morosetti Annibale, v. Garibaldi 26.
Moscaccini Margherita, v. S. Donato 25.
Mussa e Pasta, p. Eman. Filiberto 2.
Musso Caterina, v. S. Donato 55.
Negro Gius. e figli (*Ditta Gianduja*), p. Em. Filib., tett. ponente, *abit.* al n. 1.
Neri Gius., v. Roma 31.
Nigrino Giulio, v. Carlo Alberto 34.
Norzi G. e C., v. Cernaia 28.
Occelli coniugi, v. Lagrange 34.
OLIVERO G. FRANCESCO, v. Venti Settembre 54 ang. v. S. Teresa.
Omedè Luigi, v. Genova 18.
Parigi Lucia in Spinolo, v. S. Massimo 36.
Pasili Maria, v. Venti Settembre 58.
Personnaz Luigi, v. S. Franc. da Paola 38
Pittarino Maria, v. Belfiore 50.
Poggio Giulia, v. Nizza 97.
Pozzoli Angela, v. S. Tommaso 11 *bis*.
Pozzolo Luigia, c. Palestro 3.
Prochet M. e figli, p. S. Carlo 1.
Quirino Gius., v. Monte Pietà 21.
Rampone Maria, v. Saluzzo 32-34.
Reinosso Gio. F., c. S. Martino 8 e via Consolata 15.
Ricca e Rey, v. Milano 18, p. 1.
Ricchiardi Maria, c. Vercelli 81.
Richard Eleonora, v. Lagrange 11.

A. RODI e C.
Via Pietro Micca, 19 angolo via Genova

Rodi O. e figli, p. S. Carlo 1.
Rossi Maria, v. Palazzo di Città 18.
Rubatto Maria, v. Pallamaglio 20.
Ruffino Paola, v. Tarino 7.

Scavino Maria, v. S. Secondo 52.
Sciolla Eugenia, v. Princ Amedeo 28.
Serra Costant., v. Alfieri 3.
Serra Gius., v. Belvedere 11.
Silvestro Luigi, v. Orfane 27.
Tenino Giacomo, v. Tre Galline 2.
Troglia coniugi, v. Nizza 165.
Turruani Luigia, v. Nizza 29.
Usseglio, v. Maria Vittoria 31.
Usseglio Giov., c. Vitt. Eman. II, 72.
Viarisio Giovanni, v. Lagrange 35.
Visconti sorelle, v. S. Tommaso 29.
Vola Carlo, p. Madonna degli Angeli 2.

Biancherie (*Grossisti*).

Alla Costa Azzurra, v. Monte di Pietà 16.
Boeris Vitt. fu Biagio, v. Alfieri 19.
Bonetto coniugi, v. S. Chiara 31.
Cacciabue coniugi, v. Accad. Albertina 29.
Cauvin A. e C., v. Garibaldi 8.
Ferrero Carlo, v. del Carmine 11.
Fre Teresa, v. Garibaldi 37.
Frette E. e C. (Soc. An.), v. Venti Sett. 64.
Fusello e Sesia, v. Carlo Alberto 29.
Gabanotto Dom., v. Vassalli Eandi 7.
Goffi G. B, v. Porta Palatina 2.
Maffei Ernesto, p. Eman. Filiberto 14.
Parisini Enrichetta, v. Accademia delle Scienze 1.
Salmistrari Umberto, v. Po 18.

Dettaglio.

Aimo (Ditta), v. Mad. Cristina 26.
A LA MERVEILLEUSE, via Garibaldi 38, *succursali* v. Andrea Doria 5, e v. S. Massimo 46.
Al Blocco, Bellino Rosa, v. Palazzo di Città 10.
Alle Forbici d'Argento, Aragno sorelle, p. Statuto 1.
Alle Sette Porte, Meaglia Giovanni, via Monte di Pietà 24.
Altobelli Paolina, v. Genova 17.
Arte femminile moderna, Dentis Irene, v. Nizza 13.
Asti Pierina, v. Villafranca 83.

AU PETIT PARIS Primaria Fabbrica di Biancheria da Signora
INGROSSO - DETTAGLIO
Via Garibaldi, 20-22-24

Baietto sorelle, v. Po 5.
Barberis G. A., c. Vitt. Em. II 94.
Basso coniugi, v. S. Donato 4 *bis*.
Beccaria Silvia, v. S. Secondo 17.
Bensi Costanzo, c. Firenze 19.
Berta sorelle, c. Orbassano acc. al 21.
Birocchetti Ernesta, v. S. Massimo 41.
Boella coniugi, v. Venti Sett. 17.
Bosio Margherita, v. Cavour 3.
Brovetto fratelli, p. Carlo Felice 14.
Bussi G., v. Mazzini 34.
Calligaris S. Ved. (Ditta), v. Roma 18.
Casa di Misericordia e Laboratorio, corso Reg. Margherita 47 e v. Saccarelli 4.
Cattaneo M., p. Vitt. Eman. I, 8.
Caula M., v. S. Franc. da Paola 4.
Cera sorelle, v. Garibaldi 20.
Chiolando G., c. Brescia 26.
Città di Venezia, Marengo Caterina, via Vanchiglia 35.
Comoglio Caterina, p. Em. Filiberto 22.
Comoglio Giovanni, c. Ponte Mosca 1.
Core e Molineri, p. Castello 22.
Cortese Vittoria, v. Nizza 43.
Costa Adelaide, v. Palazzo di Città 5
Damiani Antonio e sorella Isabella, corso Francia 41.
Demarchi T., v. Po 35.
Demichelis Francesca, v. Maria Vittoria 25.
Destefanis Fernanda, p. Carlo Felice 7.
Emanuel, Bosticco e C. già Assom. piazza Corpus Domini, sotto i portici. V. *Annunzio speciale a pag.* 15.
Fante Bernardo, v. Alfieri 4.
Fantino Maria, v. Andrea Doria rimp. 8
Faudella Madd., ved., c. Vitt. Em. II, 63.
Ferrero sorelle, v. Po 51.
Filippone e Levi, p. Em. Filiberto 10
Fornelli sorelle, v. Villafranca 97.
Franco Maria, v. S. Teresa 19.
Fusello e Sesia, v. Carlo Alberto 29.
Gaidano Paolo, v. Garibaldi 7.
Galfrè coniugi, c. Reg. Margherita 102.
Gandolfo R., v. S. Secondo 19.
Garda e Bounous, p. Castello 19 e via Cesare Battisti 3.
Garda e Deangeli, ang. v. Venti Sett. e Pietro Micca.
Giacobbe Pietro, v. Garibaldi 6.
Glavina Luigina, v. Venti Settembre 78.
Goffi G. B., v. Porta Palatina 2.
Grossi sorelle, v. Sacchi 20.
Grosso Leopoldo, v. Roma 12.
Guglielminotti sorelle, v. Mad. Cristina 80.
Industria Biancheria, p Carlo Felice 3.
Laborat. Istituto delle Rosine, v. Rosine 9.
La Merveilleuse, v. Garibaldi 38, v. Andrea Doria 5, v. S. Massimo 46.
Laras Corrado, v. Mad. Cristina 27
Le Industrie femminili Italiane (*Soc. Anon. Coop. Nazionale*), p. S. Carlo 8.
Maina E., ang. v. S. Tommaso e Garibaldi.
Maina Maria ved. Gastaldi, v. Saluzzo 1.
Maison de Blanc, p. S. Carlo 2.
Manfredo-Forno Adele, v. Roma 37.
Manzone fratelli, v. S. Donato 9 e via Berthollet 6.
Meinardi Irene, v. Lagrange 29.
Milano sorelle, v. Venti Settembre 6
Molino Eugenio, v. Roma 30.
Molino e Morando, p. Statuto 9.
Nicola fratelli, v. Roma 23.
Norzi G. e C., v. Cernaia 28.
Oldrody, v. Roma 26.

G. F. SEO OLIVERO e C.IA
Via Venti Settembre, 54
presso via Santa Teresa.

Ovazza Carlotta, v. Lagrange 13.
Pasta frat., v. Genova 1.
Piodi Aug., v. Garibaldi ang. v. Mercanti.
Piovano Clementina, c. Re Umberto 58.
Prochet M. e figli, p. S. Carlo 1.
Ravaz e Casiraghi, v. Venti Settembre 62.
Razzetti Teresa, v. Vanchiglia 10.
Richard Eleonora, v. Lagrange 11.
Rigotti (Ditta), v. Garibaldi 39.
Rinetti Gius., v. Cellini 30.
Robiolio Giulio, v. Garibaldi 40.
RODI A. e C., via Pietro Micca 19 ang. via Genova.
RODI O. e FIGLI, p. S. Carlo 1.
Rossi Maria, v. Palazzo di Città 18.
Rosso Stefano, v. Venti Settembre 19.
Rovere T., v. Roma 7.
Ruffatti Gius., v. Accademia Scienze 2*bis* e Cesare Battisti 7.
Susini Romilda, v. Porta Palatina 19.
Testa E., v. Nizza 11.
Turruani Luigia, v. Nizza 29.
UNIONE MILITARE, v. Bertola 20.
Valabrega e Pescarolo, v. Carlo Alberto 43.
Valperga Gius., p. Em. Filiberto 4.
Viarisio Giovanni, v. Lagrange 35.
VOLA CARLO, *specialità biancheria, corredi da sposa e nascita*, p. Madonna degli Angeli 2. Telefono 61-92.
Vota Clotilde, v. Assarotti 17.

Corredi da sposa.

CORREDI da Sposa
CORREDI da Uomo
CORREDI da Casa
RACCOMANDIAMO LA CASA
LEOPOLDO GROSSO
Via Roma, 12, angolo via Bertola
Telefono 34-22
Catalogo e preventivi gratis

Pozzoli Angela, v. S. Tommaso 11 *bis*.
Rodi O. e figli, p. S. Carlo 1.

Tende Ricamate (*Stores*).

Barbano-Musso, v. Bari 1.
Capella Ubaldo, v. Bava 37.
Metz Gustavo e C., c. Dante 19 e via Ormea 113-115.
Rodi Annibale, v. Superga 22.
RODI A. e C., v. Pietro Micca 19 angolo v. Genova.
Zanalda Ang. e figlio, c. Princ. Oddone 34.

Fabbriche Calze e Maglie.

Arras Lucia, v. Princ. Clotilde 20.
Bazzotti Elisa, v. Sacchi 38.
Bergamasco Rosa, v. Saluzzo 41.
Boggio Francesco, v. Piana 5.
Calzificio Torinese, c. Regio Parco 39.
Colla Vincenzo, v. Cesana 62.
Corrado Luigia, v. S. Secondo 30.
Franco Domenico, c. Moncalieri 47.
Mascarotti cav. Gius., v. Ariosto 1 e corso Regina Margherita 146-48.
Miglio Margherita, v. Berthollet 24.
Minoia Caterina, v. Nizza 25.
Pasino Agostina, v. Chiesa della Salute 20.
Quarello Maria, v. Belfiore 7.
Raineri Lucia, v. Fucina 16.
Roagna Gius., v. Villafranca 99.

O. RODI e Figli Piazza S. Carlo, 1 Telef. 43-22
Romano Giacomo e figli
Fabbrica: **Via Foscolo, 4-6.**
Negozio: **Via S. Teresa, 2-4.**

Usigli L. e C., v. Montebello 25 e via Tiziano 57 *bis*
Usseglio, v. Maria Vittoria 31.
Viarisio Gio., v. Lagrange 35
Zerbola Gio., v. Fiochetto 3.

Colli, Polsini, Cravatte e Camicie.

Aimerito Franc., v. Accad. Albertina 29.
Aimo (Ditta), v. Madama Cristina 26.
Aimo coniugi, v. Cernaia 20.
A la Ciudad de Buenos-Ayres, Norzi S., v. Po 10.
Alessio M., v. S. Secondo 22.
Alla Camiceria Italiana, Segre Emilio e fratello, v. Roma 3.
Armanino Emilio, v. Davide Bertolotti 7.
Bar Nicola, p. Giulio 8.
Barberis G. A., c. Vittorio Eman. II 94.
Bigoni Alfredo, v. Cernaia 40.
Boero V. e Comp. (Ditta di Aprà e Borla), *stabil.* v. Pont 16, *recap. stiratorie* via Sebastiano Valfrè 1, v. del Carmine 35.
Boetto Pierina, c. Vittorio Eman. II, 88.
Borello Camilla, v. Garibaldi 25
Borra Gius.na, v. Nizza 9 e Mad. Cristina 11.
Bottassi Maddalena, v. Nizza 89.
Brovetto frat., p. Carlo Felice 14 e via Venti Settembre 4.
Capucchio C., v. Milano 3.
Crida Oddone, c. Vitt. Em. II, 60.
Croce Emma, c. Vitt. Em. II, 38.
De Angelis Francesco, c. Vitt. Eman. II, 29
De Thomatis Ricca Closwinda, v. Reggio 17.
Educatorio Sordo-mute povere, strada di Francia 73.

Faudella Madd. ved., c. Vitt. Em. II, 63.
Ferro Ilario, v. Lagrange 22.
Francia L., v. S. Secondo 15.
Gabbia Teresa, v. Orfane 36.
Garda e Deangeli, ang. v. Venti Sett e Pietro Micca.
Gatti Emilia, v. Garibaldi 33.
Gigante e Demarchi, v. Duchessa Jolanda 3.
Grosso Leop., v. Roma 12 ang. v. Bertola.
Grosso Lina, v. Po 30.
Grosso Luigi e C., v. Roma 42.
Levi Emanuele, v. Po 44
Marinoni Vittorio, c. R. Parco 3
Marocco fratelli, c. Oporto 23.
Meaglia Annetta, v. Botero 16.
Menocchio Gio., p. Eman. Filiberto 10,
Migliavacca Annibale, v. Cernaia 42.
Molineri Elisabetta, v. Assarotti 5.
Negro Giuseppina, p. Castello 26.
Neri Giuseppe, v. Roma 31.
Parmigiani E., p. Castello 26 e Galleria Subalpina.
Pasero Pietro, v. Venti Settembre 93.
Ponzetto sorelle, v. Lagrange 43.
Rigoletti Culla Elena, galleria Geisser.
Robiolio Giulio, v. Garibaldi 40.
RODI A. e C., v. Pietro Micca 19 angolo v. Genova.
RODI O. e FIGLI, p. S. Carlo 1.
Ruffatti Gius., v. Accad. delle Scienze 2*bis*. e Cesare Battisti 7.
Sanguinetti Matilde, v. Pietro Micca 10
Savaglio Margherita, p. Castello 22
Serra Caterina ved. Comoglio, p. Eman. Filib. merc. IV.
Tavolino Cecilia (success. di), v. Roma 39.
Testa E., v. Nizza 11.
The Prince of Wales, Garetto M., via Pietro Micca 21.
Trevisio coniugi, c. Vercelli 38.
Vassarotti sorelle (Ditta di Strambi sorelle), v. Siccardi 2.
Vivalda sorelle, p. Castello 25.
West-End House, successore Fernekess v. Pietro Micca 10.

Cravatte (*Fabbricanti*).

Benedetta Chiara, p. Castello 19.
Calderari L., v. Monte di Pietà 16.
Cigolini Carlo, v. Venti Settembre 76.
Fiz Attilio e C., v. Maria Vittoria 26.
Fre Teresa, v. Garibaldi 37.
Industria Ital. cravatte, Acquadro fratelli, v. Corte d'Appello 9.
Lamberti, p. Montebello 33.
Pastore Iginia, v. Porta Palatina 21.
Sciorra Lucia, v. Berthollet 26.
Tavolino Cecilia (Success. di), v. Roma 39.

Bretelle (*Fabbriche*).

Belloli Ern., v. Venti Sett. 57.
Zappino Nicola, v. S. Chiara 20.

Stiratrici.

Accomasso Annetta, c. Tortona 6.
Alemanno Anna n. Origlia, p. Vittorio Emanuele I, 13.
Amè Maddalena, v. Guastalla 10.
Appendino Francesca, v. Marco Polo 12.
Audisio Rosa, c. Orbassano 40.
Avogliero Olimpia, v. Mad. Cristina 37.
Balestrieri Bianca in Coggiola, v. Vassalli Eandi 33.
Balonotto Ida, v. Massena 26.
Barberis, v. Carlo Alberto 17.
Barberis Giuseppina, v. Vanchiglia 33.
Barbero Maria, v. S. Giulia 20.
Barbier Cesira, v. S. Donato 43.
Bernardi e Delfilippi, v. S. Domenico 30.
Bertolino Caterina, c. Inghilterra 45.
Bertolino Maria, v. Cibrario 39.
Bertoloni B., v. Siccardi 1.
Bertone Celestina, vic. dei Tre Quartini 3.
Bsssone Angiola, c. Re Umberto 46.
Bianco F., v. Berthollet 25.
Bianco Margh., v. Accad. Albertina 19
Bianco Maria, v. Andrea Doria 9.
Biancotti Rita, v. Principe Tommaso 26.
Bo Luigia, v. Gioberti 1.
Bobbio Dellina, v. Villafranca 81.
Bocca Benedetta, v. S. Dalmazzo 11.
Boero V. e C. (Ditta di Aprà e Borla), *stabil.* v. Pont 16, *recap. stiratorie*: via del Carmine 35, v. Sebastiano Valfrè 1.
Bonelli Giovanna, v. della Zecca 12.
Borio sorelle, v. Orto Botanico 1.
Bosco Augusta, v. Melchior Gioia 4.
Bossuto sorelle, v. S. Donato 3.
Brunasso Caterina, v. Gioberti 43.
Bruni Enrico, v. Accad. Albertina 38.
Camagna Savina, v. Rossini 22.
Canale sorelle, v. Saluzzo 5.
Caracciolo Giulia, v. S. Dalmazzo 13.
Carelli ved. Cravero, v. Princ. Amedeo 37.
Carpegna Dora, v. S. Quintino 25.
Carpinello Maria, c. Ponte Mosca 45.
Casadio Maria, v. Piave 1.
Casalegno, v. della Zecca 33.
Cavagnero Maria, v. Quattro Marzo 2.
Cavallo Angela, v. Perrone 13.
Celsa Amalia, v. Passalacqua 4.
Cerva Francesca, v. Saluzzo 31.
Chiappini Teresa, v. S. Francesco da Paola 44.
Chiesa, v. S. Secondo 22.
Chiusano sorelle, v. Po 39.
Ciocca Angela ved. Daniele, c. Siccardi 37 e v. Gasometro 16.
Cioco Silvia, v. della Rocca 36.
Converso Giovanna, v. della Zecca 45.
Currado Olimpia, c. Vitt. Em. II, 98.
Daniele Rosina, v. Santorre Santarosa 1.
Demarchi Gius., v. Arsenale 10.
Deregibus Elena, v. Mazzini 7.
Donadio sorelle, v. Gioberti 35.
Donadio Giacinta, v. della Rocca 1.

Donna Maggiorina, v. Massena 16.
Dotto coniugi, c. Regina Margherita 88.
Facciano Annetta, v. Principe Amedeo 30.
Favone Angela, c. Valentino 31.
Fia Teresa, v. Marco Polo 37.
Franco Giovanni, v. Nizza 189
Gabiati e Pinardi, v. Maria Vittoria 25.
Gamarino Francesco, c. Palermo 82.
Gambino Margherita, v. S. Massimo 36.
Garella coniugi, v. Cernaia 1 e v. Passalacqua 1.
Gaudio C., v. Monginevro 13.
Giacchetti M., v. Bertola 1.
Giannini Michelina, v. Leyni 20.
Giolitto Emilia, v. Giuseppe Grassi 15.
Giordana A., v. Parini 15.
Godini Alfredo, v. Silvio Pellico 2 *bis*.
Gola Carolina, p. Vittorio Eman. I, 21.
Gonella Maria, c. Dante acc. al 17.
Gramola Ernesta, v. Pio Quinto 2.
Griva Margherita, v. La Marmora 20.
Innocenti Maddalena, v. Monginevro 51.
Irico Arcangela ved. Pacchiotti, v. Orfane 8.
Lagna Caterina, v. Urbano Rattazzi 1.
Lanza Massimina, v. Ospedale 45.
Losenzo Paola, v. Ormea 19.
Malvasio Lucia, c. Vercelli 30
Matteoda M., v. Saluzzo 48.
Mazzucco Nicolina, v. Monferrato 18.
Milone A., v. Nole 64.
Mino Maddalena, v. Arcivescovado 1.
Moletti Rosalia, v. Valperga Caluso 1 *bis*
Moriondo Margherita, gall. Umberto 1.
Motta Carlo, v. Magenta 53.
Nicco Caterina, v. Bonafous 8.
Novena Maddalena, c. Re Umberto 31.
Ottina Angela, v. Baretti 23.
Pacchiotti Ant., c. Principe Eugenio 4.
Pagliano Carolina, v. Barbaroux 28.
Patono Teresa, v. Belvedere acc. al 6.
Patronato giov. operaie, v. S. Domenico 30.
Pautasso Anna, v. Mad. Cristina 165.
Pavesi Marianna, v. Maria Vitt. 34.
Pennacino Margh., v. Cardinal Maurizio 9.
Petazzi Domenica, v. dei Mille 38.
Piacenza Vittoria, v. Bern. Galliari 20.
Pivato Corinna, v. Maria Vittoria 28.
Pizzato Angela, v. S. Domenico 9.
Prandi Lina, v. S. Quintino 55.
Primo Giovanna, c. Reg. Margherita 236.
Primo Luigina, v. Montevecchio 7.
Prinetto Carolina, c. S. Maurizio acc. al 24.
Printer sorelle, v. Chieri 4.
Quaranta Ludovica, c. Siccardi 15.
Racca Margherita, p. Bodoni 1.
Raviolo Giuseppina, v. dei Mille 32.
Re Truffo Angela, v. Silvio Pellico 18.
Rebuffo Emilia, c. Cairoli 14.
Richiero Anna, c. Raffaello 3.
Rocchetti-Isola Tesesa, v. S. Francesco da Paola 27.
Rolle Adele, v. Gropello 4 e v. Giovanni Somis 15.
Roncaglioni Ernesta, v. Vanchiglia 2.
Roncaglioni P., p. Vitt. Em. I, 13.
Rossi Luigia, v. Barolo 18.
Rossi Lydia, v. S. Anselmo 26.
Rovere Fortunata, v. S. Chiara 21.
Scalenghe Carolina, v. Montevecchio 15.
Spessa Ercole, v. Santa Teresa 11.
Tarello Giulietta, v. Mad. Cristina 78.
Taricco Elisabetta, v. della Fucina 9.
Tartaglino Emma, c. Moncalieri 242.
Tominetti Rosa, v. Borgo Dora 12.
Trinchero Maria, v. Princ. Tommaso 3.
Troè Fortunata, c. Cairoli 22.
Urani Antonietta, v. S. Quintino accanto al 35.
Urani Giovanna, c. Reg. Margherita 146.
Usiglia G., v. Rossini 6.
Valaperta Teresa, v. Morosini 11.
Vasini Teresa, v. Colli 61.
Viale Gilda, v. Ormea 8.
Villa Luigia, v. Sacchi 30.
Viola Paolina, v. Porta Palatina 9.
Zabert Caterina, v. Valperga Caluso 22.
Zappa Lina, v. Monginevro 3.
Zeppegno Virginia, v. S. Francesco da Paola 33.
Zuanetti Teresa, corso Vittorio Emanuele II, 9.

Tintori, Digrassatori e Soppressatori.

Aivano Caterina, v. Principi d'Acaja 17.
Allemano C., v. Vanchiglia 2.
Allione Rosa, v. Cervino 1.
Amè Maria, c. Dante 5.
Armitano Angiolina, v. Sagra San Michele 2.
Artero Anna, c. Reg. Margherita 53.
Balloira Celestina, v. Carlo Alberto 32.
Barbera Giovanni, v. S. Franc. Paola 46.
Barberis Eugenia, v. Donati 1.
Bauquel Jeune, v. Garibaldi 17 e corso Re Umberto 25.
Bava Domenico, v. Consolata 2.
Becchio Margherita, v. Bidone 3.
Berardi Teresa, v. Cibrario 1.
Berthier Annetta, v. Carlo Alberto 19.
Bertoloni B., v. Siccardi 1.
Bertone Teresa, v. S. Donato 53.
Bessone Rita, c. Re Umberto 50.
Bianchi Annetta, c. Duca di Genova 9*bis*.
Bianchi Francesco, v. Belfiore 42.
Bianchi Luigia, c. Orbassano 45.
Bianco, v. Goffredo Mameli 3.
Boggio Carolina, c. S. Maurizio 28.
Bojne coniugi, v. Maria Vittoria 28.
Bonifacio Felicita, v. Amedeo Peyron 34.
Borghero Rosa, v. Mad. Cristina 58.
Bortoli Leontina, v. Montevecchio 9.
Brezzo Monticone Margherita, v. Nizza 79.
Bricarello coniugi, v. Aurelio Saffi acc. al 2.
Burtolitti Teresa, c. Napoli 22 *bis*.

Cacciatori Maria, v. Madama Cristina 17.
Cagliero-Campana E., c. Vinzaglio 15.
Cagliero Teresa, v. Monginevro 11.
Calosso Emilia, v. Allioni 1.
Canta Carolina, v. Orfane 25.
Capello Carolina, v. Lagrange 13.
Caranzano Maria, v. Baretti 9.
Cariola-Gerbi Giuseppina, v. Montebello 2.
Carpignano A., v. Madama Cristina 101.
Castagneri Rina, v. Balbo 26.
Ceria coniugi, c. Reg. Margh. 145 e via Caselle 8.
Cerva Annetta, v. Accad. Albertina 21.
Chiara G., v. Bogino 4.
Chiolero Leonilda, v. Princ. Amedeo 27.
Colombero Margherita in Mariatti, v. Valeggio 14.
Colombero Maria, v. Venti Sett. 76.
Cordero Margherita, v. Venti Sett. 51.
Corso Irene, v. Botero 14.
Croce Paola ved. Ciajolo, p. Em. Filib. 24.
Crovella Dom., gall. Umberto I, *stabilimento* v. S. Giulia 12.
Dante Clementina, v. della Rocca 34.
Davico Caterina, v. Porta Palatina 16.
Davico Norina, v. Mad. Cristina 26
Delbosco ved., v. Princ. Tommaso 12.
Demagistri Luigi, v. Massena 26.
Dotto Felice, v. Ant. Fontanesi 7, v. Carlo Alberto 39, c. Vitt. Eman. II, 73 e c. Francia 13.
Dotto Renaud, gall. Geisser 4.
Fantini A., v. Assarotti 14.
Fantini Clara, v. Nizza 155.
Ferrari Giuditta, v. Villa della Regina 7.
Ferraris Margh., v. Carlo Alberto 7.
Ferrero Giuseppa, v. Orto Botanico 20.
Ferrero e Tinivella, c. Spezia 23.
Florio Elisa, c. Casale 78.
Franchini Teresa ved. Salvago, v. San Domenico 2.
Gai Maddalena, c. Duca di Genova 3.
Garbarino Rosa, v. Assietta 4.
Gardino coniugi, v. della Rocca 30.
Garella coniugi, v. Passalacqua 1 e Cernaia 1.
Genovese Carlo, v. Catania 10.
Germanetti Gio., v. del Ridotto 12.
Ghiotti Palmira, v. Saluzzo 40.
Gianarda sorelle, v. Bidone 21.
Giardino Giovanni, v. Viotti rimp. al n. 2 e v. Aurelio Saffi 29.
Grande Giuseppina, v. Ospedale 18.
Grosso Anna, v. Cibrario 1.
Grosso A., v. Mad. Cristina 24.
Grosso Giov., v. Vignale 8.
Guazzo coniugi, c. Superga 36.
Gullino coniugi, v. Berthollet 10.
Irico Arcangela ved. Pacchiotti, v. Orfane 8.
Lanfranco Severina, v. S. Donato 4.
Lanificio Torinese, Schilling Leone, corso Antonelli 5-7.
Macario Maria, v. Ormea 6.
Maga Margherita, v. Donizetti 16.
Maina E., v. Magenta 56.
Mainardi Luigia, c. Orbassano 4.
Manissero Luigia, c. Valentino 15.
Marchisio G., p. Mad. Cristina 1.
Marguerettaz G., v. S. Donato 42.
Mariatti Giovanna, v. Gioberti 58.
Martinengo coniugi, v. Lanzo 48, *stabilimento* v. Tesso 14.
Masera sorelle, v. S. Agostino 3.
Mello Mary, c. Reg. Margherita 177.
Migliazza Eleonora, str. Casale 91.
Milano Cesare, v. Mazzini 39.
Miniotti Domenica, v. Campana 1.
Mollo, v. Beaulard 6.
Monticone coniugi, v. Cantalupo 4.
Morone e Sermoneta, v. Porta Palatina 3.
Morosini Teresa, v. S. Franc. da Paola acc. al 25.
Mosso Angela, v. Artisti 28.
Mosso C., v. Gasometro 3.
Mosso Rosa, v. Mazzini 26.
Nicco Giovanna, v. Cibrario 34.
Nicol vedova e figlio, v. Urbano Rattazzi 1.

PREMIATA TINTORIA
LUIGI NICOL
TORINO
Telefono 62-603
Stabilimento: Corso Firenze, 27
Succursali: Via Palazzo di Città, 6
Via Mazzini, 4
SPECIALITÀ: Tintura Abiti confezionati da Signora e da Uomo.
Lavaggio a secco e Smacchiatura.
NERI PER LUTTO in 24 ore
Unica in Italia premiata con MEDAGLIA D'ORO e MEDAGLIA DI BRONZO del Minist. d'Agric., Ind. e Comm. Espos. Internaz. Torino 1911

Odetti Maria, v. Sacchi 52.
Odetti Teresa, c. Vitt. Em. II, 19.
Ortalda Celestina, v. S. Giulia acc. al 31.
Pacchiotti Antonio, c. Princ. Eugenio 4.
Pagliarino E., v. S. Domenico 25.
Paoletti e Renacco, v. Rimini 11.
Paschetta Lucia (Ditta), v. della Rocca 6.
Pavesio Angela, v. Massena 7.
Perret-Sachis, v. S. Teresa 19.
Pirola Domenica, v. Venti Sett. 14.
Pollano Teresa e figli, c. Orbassano 16.
Prada Gio, c. Vitt. Em. II, 100.
Prato Achille, str. di Casale 118.
Preve Caterina, v. Rossini 22.
Preve ved. e figlio, c. Vercelli, 92.
Real Giuseppina, str. Moncalieri 246.
Rena Vinc., v. Donizetti 1 e v. Nizza 121 *bis*.
Reyneri coniugi, v. Corte d'Appello 6 e Berthollet 4, *laboratorio* v. Duchessa Jolanda 5.
Risso sorelle, v. Bertola 34.
Risso Emma, c. Regina Margherita 198.

Rolle Irene, v. Villafranca 83.
Rossi Gius., c. Reg. Margherita 35 e via Barolo 52.
Savio Pietro e figli, v. Vicenza 22.
Savoré Domenica, v. S. Secondo 52.
Scaparra Rina, v. Fréjus 80.
Sereno Ottavia, v. Pr. Amedeo acc. al 43.
Serra Prassede, v. Andrea Doria acc. al 2.
Signetti Natale, v. alla Parrocchia 15.
Stantero Antonietta, c. Pres. Wilson 3
Teia Elisabetta, v. S. Quintino 54.
Toffaloni Rosina, v. Sacchi 14.
Trombetta Vittoria, v. Muriaglio 11.
Trucchetti Angelo, p. Carlo Eman. II, acc. all'1.
Unio Libera, c. Palermo 81.
Varetti coniugi, v. Gioberti 8.
Vellano G., c. Vitt. Eman. II, 88.
Vercellino Benedetta, v. S. Donato 26.

Manganatori e Apparecchiatori di Stoffe.

Gachet Gasp. (Ditta), v. Vanchiglia 27.
Grosso A., v. Mad. Cristina 24.
Grosso Gio , v. Vignale 8.

Arredi sacri.

Bellacomba Luigi, v. Cappel Verde 2
Donetti Edoardo, v. Consolata 7.
Emanuel G. B., c. Reg Margh. 3, int. 14.
GAMNA FRATELLI, v. Massena 20.
GHIDINI GUGLIELMO (eredi), v. Garibaldi 10, p. 1.
Massa Paolo (Ditta di Guardione Carmelo), v. S. Teresa 13.
Merlino coniugi, v. Palazzo di Città 10.
Sala Luigi Angelo (succ. a Moretti P.), v. Consolata 9.
TAPPI CLEMENTE, v. Garibaldi accanto al 22.
Taverna Gio. (Ditta), v. Mercanti 5.

Paramenti sacri.

TAPPI CLEMENTE, v. Garibaldi accanto al 22.

Passamantieri e Spighettai.

Barberis Libera, v. S. Massimo 11.
Bertola Francesco e C., v. Pietro Micca 9.
Bonicatti Vinc., borgata Sassi, casa propria.
Bonino cav. Natale già Bernardo Solei, v. Gaudenzio Ferrari 6.
Calderan F., v. Carlo Alberto 9 *bis*
Cicogna sor., p. Castello 18, 2° cort.
Comi fratelli, v. Mercanti 9
Comi Giuseppe, v. Giulio 12
Cravero Cesare, p. Eman. Filiberto (tettoia Levante).
Delorme cav. Antonio, v. Carlo Alberto 4 e gall. Subalpina.
Delorme Gio. succ. Mainero coniugi, p. Castello 22.
Franzi Rosina, v. Pietro Micca 18.
Galli Carlo (Ditta A. Bellezza succ. Guadagnini), port. S. Lorenzo 14-15 p. Castello.
GHIDINI GUGLIELMO (eredi), v. Garibaldi 10, p. 1, *fabbr.* v. Bardassano 18.
Giorcelli V., *fabbr.* v. Salbertrand 12, *uff.* v. Valgioie 5.
Gregorio Gius., c. Regina Margh. 134.
Lupo Carlo (Ditta), v. Carlo Alb. 1.
Majna e Doglio, v. Po 51, p. 2.
Marchetti Antonio, v. Pisa 39.
Massia Gius. e C., v. S. Tommaso 4.
Massia Vittorio, v. Barbaroux 20.
Miglioretti Gius., v. Gaudenzio Ferrari 6.
Moretti Carolina, v. Roma 20.
Nepote Ernesto, v. S. Donato 67.
PETITI FRANCESCO, v. Venti Settembre 54, *fabbrica* v. Cuneo 12.

RAPALLINO Padre & Figlio
TORINO
Via XX Settembre, 56 - Telefono 10-90

Tardy Giuseppe (Ditta di Tardy Michele e Ernesto), v. S. Teresa 7, *fabbr.* piazza Saluzzo 2.
Vassia Vittorio, v. Basilica 9.

Ricamatori e Ricamatrici.

Alciati sorelle, v. Belfiore 20.
Al Ricamo Moderno, v. Venti Settembre 3.
Aprà Angela, v. S. Dalmazzo 16.
Aprà Irene, v. della Rocca 43.
Arezzo Egle, v. Pietro Giuria 35.
Asilo inf. Maria Teresa, v. Cignaroli 1.
Bachi Ida, c. Vitt. Eman. II, 28.
Baldini Norma, c. Ponte Mosca 14.
Ballocco Marcella, v. S. Chiara 8.
Bassano Gius., v. S. Domenico 40.
Bianco sorelle, v. Matteo Pescatore 3.
Birolo Giuseppina, v. Mercanti 30.
Bogino Cecilia, v. Bava 36.
Boine Petronilla, v. S. Chiara 1.
Bonaglia sorelle, v. Villarbasse 26.
Bonetti Eugenia, v. Cesare Battisti 9.
Brosio Rosa, v. Nizza 9.
Bruno Giuseppina, v. Genova 12.
Buja Cattaneo Vincenza, v, Pr. Amedeo 20.
Calderan F., v. Carlo Alberto 9 *bis*.
Calzavara Leopolda, v. Bogino 15.
Campana Margh., p. Statuto 18.
Capello Giletta Clotilde, p. Carignano 4.
Capriolio Giuseppina, v. Sacchi 16.
Caselli Maria ved. Boidi, p. Montebello 33.
Chiarena-Banali Paolina, p. Castello 18.
Ciaudano Maria, v. Massena 3.
Collino Caterina, v. S. Secondo 15.
Costamagna E., v. Botero 16.
Cottiè I. e C. (succ. Rosa Vola), v. S. Teresa 0.

Daneri Armida, v. Vitt. Amedeo II, 11.
Delorme cav. Antonio, v. Carlo Alberto 4 e galleria Subalpina.
Edippo sorelle, v. Arsenale 19.
Educat. Sordo-mute povere, c. Francia 73.
Eula Rina, v. Magenta 5.
Faggiotti Anna, v. Gioberti 47.
Favero Maria, v. della Zecca 33.
Fazio Peretti A., v. Roma 30 e c. Vittorio Eman. II ang. v. Goito.
Fenoglio Maria, p. Vitt. Em. I, 2.
Ferrero e C., v. Garibaldi 2.
Foa sorelle, v. della Rocca 1.
Foresto Maria, v. Princ. Tommaso 30 *bis*.
François cav. Lorenzo Giulio, v. Pinelli (al Martinetto).
Frascaroli Maddalena, v. Thesauro 3.
Gaddò D., strada Lanzo 76.
Gaidano Margh., v. Cavour 4.
Gaudina Giuseppina, v. S. Teresa 10.
Gianasso Ersilia, v. Carena 8.
Giovara Romilda, c. Dante 25.
Giuliano Clara, v. Mazzini 60.
Goggia Massoia Domitilla, v. Governolo 21.
Grandi Paolina, v. Venti Sett. 48.
Laboratorio Istituto Rosine, v. Rosine 9.
Landi Ezzelino, v. S Chiara 60.
Magnoni Cecilia, v. Napione 20.
Martano Maddalena, v. S. Quintino 6.
Massimo Ida, Galleria Subalpina.
Melano Carolina, v. S. Massimo 5.
Merlino coniugi, v. Pal. di Città 10.
Merlo G., v. Zecca 12.
Merlo Giovanna, v. Monte di Pietà 15.
Michelotti Margherita, v. Belvedere 17.
Mutis sorelle, v. Consolata 11.
Neustaedter Adele, v. Baretti 24 *bis*.
Origlia E. e C., v. Romani 2.
Pautiè, v. della Rocca 11.
Pavesio Cristina, v. Pietro Micca 20.
Pezzana sorelle, v. Campana 25.
Pezzana Margh. ved., v. S. Domenico 34.
Pifferi Maria, v. dei Mille 42.
Piovano sorelle, c. Casale 10.
Pogliano Giuseppina, v. Ascoli 6.
Priola A., v. Monginevro 49.
Rapetti, c. Inghilterra 29.
Repossi Maria, c. Belgio 3.
Ricamificio di Borgo, Benedetto Giuseppe, v. Venti Settembre 78.
Ricca Emma, v. Matteo Pescatore 1.
Righetti Rosetta, v. Colombo 46.
Roccati Margherita, v. Bava 5.
Scotti A., v. Villafranca 61.
Soletti-Giachino Adelaide, v. Maria Vitt. 1.
Silvestri-Cardello A., v. S. Agostino 30.
Siatri e Colfano, v. Matteo Pescatore 1.
Testa Teresa, v. Giulio 7.
Trinchero sorelle, p. Carignano 6.
Turco Antonietta, v. Nizza 23.
Vecchieri Perino sorelle, v. Mazzini 34
Vaj Teresa, c. Vitt. Eman. II, 9.
Viganò M. e C., v. Venti Settembre 58.
Viviani sorelle, v. S. Secondo 38.

Chincaglierie, Mercerie ed oggetti da ricamo.

Fabbricanti e Grossisti.

Anfossi e Fagottin (Succ.), p. Savoja 3.
ARAGNO MAURIZIO, p. Sollerino 7.
Bausola Petronilla, v. Princ. Tommaso 11.
Bava e Cassone, v. Melchior Gioia 10
Boccardo Emilio (Ditta di Marucco Lor.), v. Milano 10.
Boglietti sorelle, v. S. Massimo 42.
Bozzola Gio., c. Duca di Genova 55.
Calori Lorenzo e C., v. Saluzzo 20.
Faccio Pietro, v. Belvedere 12.
Facello, Conterno e Marucco, v. Mercanti 3.
Fagnoni Vittorio (già Fagnoni fratelli), p. Eman. Filiberto 1.
Fiora, Pittaluga e C. v. Porta Palat. 2.
Michon frat., v. Burdin 6.
Tabusso, Boeris e C., v. Alfieri 19.

MAGAZZINO INGROSSO
Chincaglierie - Mercerie - Profumerie -
Bisotterie - Cancelleria - Articoli di novità
S. VASTAPANE
Via Corte d'Appello, 22, ang. Piazza Savoia
Depositario Esclusivo per l'Italia della rinomata bibita senz'alcool
SPUMANTE AL MOSCATO di C. Bertinelli

Verro Emilia, c. Firenze 55.
Zerbino Pasquale, v. Garibaldi 9.

Mezzo ingrosso e Dettaglio.

Berra Andrea, c. Orbassano 18.
Betrone Anna, p. Castello 18.
Bressi G., v. Roma 27.
Gamba Luigi (Ditta), v. Lagrange 32.
Ivaldi e Quaglia, v. Cesare Battisti 15.
Perin-Bert Stef., p. Eman. Filiberto 2.

Dettaglio.

Abbate Anna, v. Belfiore 49.
Accossato Maria, v. Fiano 4.
Aimerito Fr., v. Accad. Albertina, 29.
Albuggi Margherita, v. Nizza, 31.
Al Buon Gusto, v. Sacchi 42.
Alessio M., v. S. Secondo 22.
Alladio D., c. Regina Margherita 250.
Alla Torre di Babele, Sardi Pietro (Ditta), v. Lagrange 10.
Alle Tricoteuses, Cortevesio M., v. Garibaldi 16.
Al Montenegro, Possola Gius., p. Eman. Filib., merc. IV.
Amadon Stefano, str. di Lanzo 118.
Amalberto Elisabetta, v. Fréjus 41.
Ambrosino Carolina, c. Brescia 12.
Ambrosio Agostino, v. Malone 26.
Angelelli Italo, c. Ponte Mosca 16.
Antoniotti Franca, ved., v. Barbaroux 11.
Arese Maria, v. Milano 18.

Armando Alessandro, v. Villafranca 73.
Avondo G., v. Duchessa Jolanda 1.
Bachi, p. Vitt. Eman. I, 13.
Badano Maria, v. Gropello 20.
Bagni Rosa, c. Vitt. Eman. II, 119
Balbo Eugenio, v. Saluzzo 36.
Balloira Emilia, v. S. Secondo 5.
Baracco ved., v. Villafranca 71.
Barbera Eugenia, corso Regina Margherita 215.
Barberis Benilde, c. Ponte Mosca 21.
Barberis Domenico, v. Juvara 23.
Barberis Luisa, v. S. Anselmo acc. al 23.
Bardessone Maria, v. Barge 4.
Bari Nicola, v. Fiochetto, e v. S. Tommaso 11.
Barra Irene, v. Morosini 7.
Basevi I., v. Lagrange 17.
Basolo cav. Franc., Galleria Umberto I.
Bassino G., c. Re Umberto 42.
Battagliotti S., v. Venti Sett. 69.
Becchio, v. Aosta 15.
Bedotto Pietro, v. Salerno acc. al 6.
Bellafà Teresa, v. Princ. Amedeo 31.
Bellangero coniugi, v. Nizza 212.
Bernardi Amalia, v. Bertola 1.
Berscia Margherita, p. Eman. Filiberto, mercato IV.
Berta sorelle, c. Orbassano acc. al 21.
Bertasso coniugi, v. Nizza 216.
Bertea Filomena, v. Princ. Amedeo 32.
Bertola Maria ved. Marsano, v. Bardassano 10.
Bertone Maria, v. Cibrario 63.
Berutti Bartolomeo e figlio, v. Po 39.
Besusso Maria, v. Buniva 11.
Biamonte sorelle, v. Baretti 17.
Bianco Isabella, strada Mongreno 18.
Bianco Maria, v. Nizza 262 *bis*.
Bianzeno coniugi, v. Bogino 1
Bigoni Alfredo, v. Cernaia 40.
Birocchetti Ernesta, via Mazzini angolo v. S. Massimo 41.
Biyno Caterina, v. della Rocca 4.
Blengini Adelina, v. Biella 7, *abitaz.* al 10.
Bocca Gius., v. Cernaia 24.
Bocca Margherita, v. Pisa 33.
Boccaccio Francesco, c. Vinzaglio 27 *bis*.
Boccardo Emilio (Ditta di Marucco Lorenzo), v. Milano 10.
Boccasino sorelle, v. Monti 19.
Boddio Anna, c. Dante 6.
Bodo Maria, v. S. Secondo 37.
Boetti Clara, v. Nizza rimp. al 3.
Boglione C., v. Amedeo Avogadro 6.
Boido Carlo, c. Vitt. Em. II, 76.
Bonetto Felice, c. Valentino 23.
Bonetto Gius., v. Gioberti 82.
Bongianino Lucia, c. Casale 122.
Bonino Pietro, v. Ormea 29.
Bontempo Salvatore, v. S. Quintino 52.
Borasio Giovanni, p. Statuto 7.
Boriani Maria, v. Mad. Cristina 45.
Borio Caterina, v. Vigone 29.
Borroni Paolo, v. Garibaldi 8.
Bosio Luigia, v. Mad. Cristina 92.
Bottigliengo L., p. Palazzo Città 1.
Brancati coniugi, via S. Francesco da Paola 48.
Brand e Issemburg, v. Mad. Cristina 79.
Briatore Francesco, v. Bonafous 3.
Briolo Orsola in Caviglietto, v. Feletto 49.
Brovetto Carlo, v. Mazzini 28.
Buffa Lucia, c. Moncalieri 25.
Caglieris Amalia, v. Porta Palatina 11.
Calcagno Gius., v. S. Donato 60.
Calvetti Maria, str. di Lanzo 63.
Calvi Teresa, v. Mazzini 22.
Campana Teresa ved., v. S. Secondo 46.
Campiglia Francesca, c. Vitt. Eman. II, accanto al 62.
Canova Giuseppina, v. Mad. Cristina 32.
Cantone N., c. Vinzaglio 19.
Capella Maria, v. Buttigliera 3.
Capello Caterina, v. S. Anselmo 8.
Carcano Carlo, v. Reggio 4.
Carello coniugi, v. Monferrato 20.
Carello Natalina, c. Vitt. Em. II, 96.
Cartella Umberto, str. di Casale 218.
Casalegno Caterina, p. Em. Filib. tett. pon.
Cassina Teresa, str. della Venaria 15.
Castagneri Margherita, v. S. Dalmazzo 10
Castellazzo Alberto, v. S. Donato 8 *bis*.
Caudera Teresa ved. Piacentino, strada Pianezza 43.
Ceratto Teresa in Gay, v. Balbis 6.
Cerchio sorelle, c. Raffaello 6 *bis*.
Cerea Maria, p. Statuto 3.
Cerrato F. e figli, c. Vercelli 60.
Cerrato Giovanni, c. Vitt. Em. II, 59.
Cerutti Angiolina, str. Pianezza 2.
Chiapetti Luigi (Ditta), v. Chieri 4.
Chiara Federico, succ. Chiara e Stradella, v. Venti Settembre 45.
Chiari Maria, str. Lanzo 92.
Chicco Amalia, c. Reg. Margh. 5.
Chiesa coniugi, v. Soana 21.
Chiesa coniugi, v. Mongrando rimpetto al 37.
Chiodi e Beniamino, v. Mad. Cristina 57.
Chiorino Gio., v. Saluzzo 48.
Chiriotto, v. Morosini 8.
Cirignoli Margh., v. della Rocca 41 *bis*.
Civaschi Pietro, v. Mazzini 48.
Civera C. A. e C., v. Milano 3.
Clari Maria, v. Berthollet 8.
Coenda coniugi, str. Moncalieri 406.
Coffano Florina, v. Viotti 1.
Colasso Teresa, v. Petrarca 11.
Coletta-Malan Enrica, v. S. Anselmo 1.
Colli Pietro, succ. Calligaris e C., piazza Castello 16.
Colombatto Francesco, v. S. Donato 18.
Colombo Luigia, v. Duchessa Jolanda 7.
Cordero Teresa, v. Maria Vittoria 13.
Cottiè I. e C. (succ. Vola Rosa), v. S. Teresa 0.
Covino Riccardo, v. Cernaia 30.

Cravero Lucia, v. Principi d'Acaja 33.
Crosetto cognate, v. Mazzini 41.
Croveri sorelle, v. S. Giulia 31.
D'Agostino Giulia, v. Cibrario 53.
Damiani Ant. e sor. Isabella, c. Francia 41.
Dangero Agostino, c. Palermo 81.
Debernardi ved. Chiadò, v. Michelangelo ang. v. Mad. Cristina.
De Filippi coniugi, v. dei Mille 6.
Defilippi Felicita, p. Em. Filib., mercato IV.
Degliesposti Carlo e figli, v. Monferrato 18.
Dell'Orto Luigi, c. Princ. Oddone 20.
Dellacasa Giuseppina, v. Chiomonte 19.
Dellavalle Irene, v. Villa della Regina 7.
Delmastro coniugi, v. S. Massimo 42.
Del Pero Maria, v. Genova 3.
Demarchi T., gall. Umberto I.
Demaria Luigia, v. Balme 24.
Demarta A., v. Nizza 71.
Dematteis Carolina, v. S. Anselmo 13.
Destefanis Gius., str. Casale 194.
Destefanis M., v. Madama Cristina 105.
Destefanis Maddalena, c. Vinzaglio 31.
Dettoni Laura, p. Gran Madre di Dio 14.
Di Nunzio M., v. Bellezia acc. all'8.
Dogliani Vittorio, c. Casale 85.
Domenico Giorgio, p. Em. Filib., merc. IV.
Dovo Paolo, v. Garibaldi 10.
Dulcetta coniugi, v. Ormea 38.
Ellena Angioletta, v. Genova 1.
Fagnone Vittorio, p. Eman. Filiberto 1.
Faloppa Avataneo Maria, v. Colli 69.
Fantollini sorelle, v. Monferrato 7.
Fantozzi Paolo, v. del Carmine 4.
Favini Giac. p. Em. Filib., tett. ponente.
Ferrari Giulia, c. Vinzaglio 5 *bis*.
Ferrero coniugi, v. S. Tommaso 28.
Ferzero sorelle, c. Casale 102.
Fiora, Pittaluga e C., v. Porta Palatina 2
Flecchia Rosina, v. Berthollet 9.
Foco Domenica, p. Vitt. Eman. I, 14.
Foresto ved Bastino, strada Grugliasco-Moncalieri 657.
Fornelli sorelle, v. Villafranca 97.
Fornelli Caterina, c. Vercelli 19.
Forno Antonio, v. Nizza 89.
Forno Maria, v. Romagnano 6.
Francia Carlo, v. Villafranca 86.
Franco Domenico, c. Moncalieri 47.
Furno Gioachino, v. Assarotti 15.
Gai Teresa, p. Em. Filib., tett. levante.
Gallo Agost., v. S. Donato 23.
Gallo Anna, v. Fréjus 56.
Gallo Giuseppe, c. Ponte Mosca 47.
Gamba Seraf. e figlio, v. S. Tommaso 7.
Gariglio G., v. Monginevro 31.
Garrone Felicita, c. Emilia 17.
Gauna Luigi, c. Brescia 26.
Gauzolino Teresa, v. Cuneo 4.
Gavioli Angelo, v. Cesana 99.
Ghia Cristina, v. Monginevro 24.
Ghiana Emilia, str. di Lanzo 242.
Ghiotti coniugi, v. Marco Polo 14.
Giaccardi Rosa, v. S. Donato 44.
Giachetti Maria, v. Bra 6.
Giacobbe Norzi e C., v. Garibaldi 18.
Giacosa Maggiorino, v. del Carmine 4.
Giaj-Via Ugo, v. S. Chiara 16.
Gilli Luigia, v. Barolo 12.
Gillio Margh. ved. Barberis, v. Basilica 4.
Gioaninetti Rosa, v. Cellini 26.
Gioia sorelle, c. Moncalieri 31.
Giolitto Paolo, v. Lanzo 46.
Giorda Giovannina, v. Pr.d'Acaja acc. al 14.
Giordano Domenica, p. Statuto 14.
Giovannino M., v. Monginevro 50.
Girodo-Cotta, v. S. Secondo 21.
Giustetti e Matteoda, v. Nizza 107.
Gontero Edvige, c. Orbassano 71.
Graffi coniugi, c. Francia 207.
Grandi Carlo, p. Eman. Filib., mercato IV.
Grandi Teresa, v. Mad. Cristina 24.
Granero Elisa, v. delle Maddalene 6.
Grati Giulia (Ditta), v. S. Francesco da Paola 40.
Gremo Lucia, v. Assietta, 5.
Gribaudi Maria, v. Valsalice 16.
Griffa Luigia, c. Oporto 15.
Griffon fratelli, c. Vitt. Eman. II, 66.
Grosso Emma, v. Mazzini 44.
Guala coniugi, v. Aosta 23
Guarene Margherita, p. Eman. Filiberto, mercato IV.
Guy E., succ. Massimino, p. Castello 18.
Isabella e Ferrero, v. Bertola 15.
Ivaldi Pietro, c. Tortona 38.
Laguzzi Anna, v. Borgo Dora 33.
La Manna coniugi, v. Maria Adelaide 1.
Lesqujero Giovanna, v. Goffredo Mameli 5.
Levi Emanuele, v. Po 44.
Lora Giovanni, str. della Venaria 19.
Maffei-Pavese Antonia, v. Saluzzo 2.
Maggioni Rosalia in Gallo, v. Torricelli 50.
Magnoni Cecilia, v. Napione 20.
Marchesa-Rossi sorelle, v. Nizza 23.
Marchetti sor., c. Re Umberto 35.
Marchetti Maria, v. S. Secondo 45.
Marchiandi R., v. Belfiore 66.
Marietta coniugi, v. Mad. Cristina 84.
Marino sorelle, v. Accad. Albertina 23.
Marino M., v. S. Teresa 20 *bis*.
Marnetto G. e figli, c. Palermo 75.
Martini Clotilde, v. Carlo Alberto 31.
Massucco Antonietta, v. Massena 19.
Massucco Malvina, v. Fréjus 35.
Mazzucchelli Caterina, v. Massena 44.
Mecca frat., v. S. Tommaso 4.
Merlo Bernardo, v. Martinetto 6.
Merlo Federico, v. Priocca 4 *bis*.
Meschini Maria, v. Massena 47.
Migliavacca Annibale, v. Cernaia 42.
Migliore coniugi, v. del Carmine 10.
Milanesio Margherita, c. Vercelli 110.
Milano Gius., Ratti Giov. succ., p. Vitt. Em. I, 12.
Milone sorelle, v. Amer. Vespucci 53.
Moda Italiana, v. Monginevro 15.
Molino Maria, v. Barolo 29.

Momo Maria, v. delle Orfane 19.
Monateri A., c. R. Parco 24.
Monferrino Elisa, v. Alessandria 3.
Montalbetti Foglia, c. Reg. Margh. 195.
Montù Margh., str. Moncalieri 254.
Monzini M., v. Cibrario 4.
Morsaniga Francesca, c. Moncalieri 244.
Mulino e Brunetti, c. S. Maurizio 39.
Musso Caterina, v. S. Donato 55.
Musso Margherita, v. Cibrario 19
Musso Teresa, v. S. Donato 41.
Narello e Epsenda, v. S. Agostino 30
Negri Pietro, v. Roma 9.
Negri Teresa, v. S. Massimo 32
Negro Angiolina, v. Acc. Albertina 33.
Negro Gius. e figli *(Ditta Gianduja)*, piazza Em. Filib., tett. ponente e al N. 1.
Neirotti Pietro, v. Brandizzo 14.
Nicolis Rosetta, v. S. Massimo 2.
Nigra Gius., vic. Crocetta 8.
Nortera Ida, v. Nizza 193.
Norzi Leone, p. Statuto 11.
Novaretti Maria, v. Nizza acc. al 33.
Novo Giuseppina, v. Bertola 34.
Oberti Irene, c. Palermo acc. al 75.
Occelli coniugi, v. Lagrange 34.
Odello Ines, v. Gioberti 28.
Oggero Maria, c. Dante acc. al 17.
Oitana Domen., v. della Rocca 24.
Ossola, c. Vercelli 28.
Pagliero Angela, v. S. Secondo acc. al 38.
Pagotto Giovanni, v. Bava 7.
Pancalbo coniugi, v. Brunetta 1.
Parabiaghi Irma, v. Duch. Jolanda 15.
Parigi Luigia, v. Cavour 13.
Pasero coniugi, c. Reg. Margherita 129.
Pedrazzo Pasqualina, p. Eman. Filiberto, merc. IV.
Penazio Orsola, v. Saluzzo 49.
Penna coniugi, v. Demonte 20.
Peraudo Margherita, str. Lucento 37*bis*.
Pereno sorelle, v. Gioberti 32.
Perona Ada, v. Pisa 39.
Perotti Achille, p. S. Carlo rimp. al n. 2.
Perotti Belisario, v. Crist. Colombo 47.
Personnaz Luigi, v. S. Franc. da Paola 38
Petitti Giovanna, v. Demonte 32.
Petiva coniugi, v. S Bernardino 24.
Pezzani Virg. ved. Gastaldi, v. Po 55.
Picco Costantino, v. Po 4.
Piodi Aug., v. Garibaldi ang. v. Mercanti.
Piovano Margherita, v. S. Giulia 42.
Pipino sorelle, v. dei Mille 25.
Podio Maria ved. Masini, v. delle Maddalene 6.
Pons Amalia, v. Carlo Alberto 35.
Pontigia Giuseppina, v. Calvo 1.
Postiglio Teresa, v. Moretta 18.
Pozzi sorelle, v. S. Franc. da Paola 12 *bis*.
Pozzi Virginia, v. Pollenzo 7.
Prandi Ern., v. Po 27.
Prola Giacomo, p. Em. Filiberto *abit.* al 3.
Prono coniugi, str. Pianezza 58.
Purchè Anna, v. S. Franc. da Paola 29.
Rabella C., v. Jacopo Foroni 5.
Raineri sorelle, p. Gran Madre di Dio 5.
Rambaudi Antonietta, v. Bidone 4.
Rampone Maria, v. Saluzzo 34.
Rasetto Giovanna, str. Lanzo 68.
Ravarino Vitt., v. Don Bosco 9.
Redoglia Lucia, c. Vercelli 111.
Regaldo Lucia, v. Sesia 16.
Regis Gius., c. Ponte Mosca 55.
Reynaldi Marianna, v. Maria Vittoria 32.
Ribero coniugi, c. Francia 175.
Ricca Giovannina, v. S. Donato 43.
Rissone Maria, v. Oropa 27.
Riva Celeste, v. Artisti 16.
Rivet Adele, v Monte di Pietà 24
Rivotto, v. S. Secondo 20.
Roberto Adele, v. Vanchiglia 38.
Roberto Maria, c. Moncalieri 206.
Robone Adele, v. Maria Vittoria 28.
Rocca Giuseppe, c Princ. Oddone 42.
Roella Luigina, p. S. Martino 1.
Rolando Caterina ved., v. Don Bosco 4.
Ronco Adalgisa, v. Valeggio 16.
Rossino Francesca, v. S. Donato 26.
Ruà Marietta ved., v. Ariosto 1.
Ruffino Lor., v. Rosine 6.
Salerno Rocco, p. Eman. Filib., tettoia ponente.
Sanmartina Margh., v. Mazzini 29.
Santagostino Ottavio, ang c. Vitt. Em. II e v. Sacchi.
Savio A., str. Val S. Martino 7.
Scaparra Rina, v. Fréjus 80.
Scaravelli sorelle, v. Madama Cristina 36.
Scavino Anna, v. Misericordia 8.
Scavino Maria, v. S. Secondo 52.
Scuvero Luigia, v. Nizza 177.
Seghesio Domenica, v. Mad. Cristina 58.
Segre Benvenuto, v. Sacchi 18.
Serra Agnese, v. Assietta 1.
Serra Maria, v. Vigone 41.
Sigliero e Moretto, v. Accad. Albertina 37.
Silvestro Luigi, v. Orfane 27.
Silvola coniugi, v. Baretti 8.
Sitia coniugi, c. Peschiera 167.
Società Cooperativa sarti, sarte e modiste v. Bogino 4.
Sola Aristide, p. Emanuele Filiberto, merc. IV.
Solaro M., succ. Chiambretto, via Garibaldi 33.
Sorba Antonio, v. S. Donato 48.
Sterpone coniugi, v. Rivara 8.
Stragiotti e C., v. Po 44.
Stroppiana Natale e figli, v. Milano accanto all'1.
Taddei Luca, p. Eman. Filib., merc. IV.
Talice Cristina, v. Lamarmora 20.
Tamagno Albina, c. Orbassano 28.
Tamietti Franc., v. Boccardo 19.
Tammarini Margherita, p. Em. Filiberto (merc. IV).
Tapissot Augusto e Romilda, v. Valperga Caluso 7.

Tarditi Agnese, ang. portici Palazzo di Città e v. Milano.
Taschiero Margherita, c. Orbassano 59.
Tealdi Bernardo, v. Mad. Cristina 114.
Tirone-Origlia coniugi, v. Berthollet 11.
Tognotti Teresa, v. Mazzini 26.
Toppino Margherita, v. Nizza 350.
Torchio Luigi, v. Cimischia 15.
Tosati coniugi, v. Valeggio 9.
Tosati Luigi, v. Gioberti 57.
Tosi Giovanna, v. S. Domenico 40.
Treno sorelle, c. Vercelli 51.
Tuninetti Caterina, v. Parma 61.
Turletti Ida, v. Vanchiglia 18.
Usseglio R., v. Monginevro 4.
Ussello Luigi, v. Mad. Cristina 20.
Vai Teresa, v. Ormea 2.
Valenti coniugi, c. Ponte Mosca, 59.
Valenzano Rosa, v. Napione 30.
Valsoanci Angela, c. Brescia 24.
Varesio Emilia, v. S. Massimo 9.
Vassalli Maria, v. Arsenale 41.
Vergnano Domenico, str. Casale 91.
Vergnano e Canavesa, v. Principe Tommaso 16.
Verneris Caterina, p. Em. Filib., merc. IV.
Veroli A., c. Princ. Oddone 42.
Vescovi Celina, c. Presidente Wilson 3.
Vianacci Eugenio, c. Reg. Margherita 68.
Vigna Vinc., v. Berthollet 20.
Villata Giacomo, v. Garibaldi 8.
Vitrotto Maria, v. Giulio 16.
Vottero Emilia, str. Abbadia di Stura 328.
Zanabone Paola, c. Vercelli 81.

Ovatte.

Beretta V., v. Po 2.

DARIO CERESA OVATTIFICIO
Via Juvara, 10, angolo Via Perrone
Ovatte e Cardati di Cotone - Kapok - Ovattine cotone e lana, ovattati - Trapunte.

RAVIOLO FRANCESCO E FIGLI, v. Maria Vittoria 26.
Vayluva Lor. (Ditta), v. Corte d'Appello 9, *fabbrica* str. Lucento 73.

Bottoni.

All'Ancora, v. Garibaldi ang. v. S. Tommaso.
Giacobino Pietro, v. Venti Settembre 27.
Industria Nazionale di Bottoni a pressione, c. R. Parco 44.
Mecca fratelli, v. S. Tommaso 4.
Minuterie Metalliche e Affini (Soc. An.), galleria Subalpina.
Ovazza Emanuele, v. Bogino 4
Simonis frat., v. Assietta 39.
Soc. Coop. Italiana Frat. Sarti, c. Vinzaglio 7, v. Pietro Micca 9, v. Villafranca 65 e p. Madama Cristina 7.

Cordami, Sacchi e Tele d'imballaggio.

Benedetto Gius., v. S. Tommaso 28.
Bertasso Gius., v. Drovetti 24.
Boraso Adolfo e C., v. S. Chiara 8.

BOSCO FELICE Via Maria Vittoria, 25
Telefono 59-99 ...
MANIFATTURA CORDAMI - TELA JUTA
... FORNITURE MILITARI ...

Bosco Margh. (Ditta), v. S. Tommaso 24.
Bottero G. B., rappr., c. Vitt. Em. II, 38.
BRUN GIACOMO, c. Regina Margherita, 144.
Chiavazza coniugi, v. Giulio 16 e via Tesso 10.
Conti Alberto (Ditta), v. S. Tommaso 6.
Cordificio Piemontese, Benedetto Gius., v. Venti Sett. 78.
Fiorio Gius., v. Porta Palatina 2.
Giacomelli Vinc. (Ditta), v. S. Franc. da Paola 4.
Giroldo Mario, c. Emilia 5
Grande Pietro, c. Reg. Margherita 121.
Guglielmotti coniugi, v. Lagrange 32.
Jutificio De Fernex (Soc. Anon.), *amministr.* v. Botero 19, *stabil.* in Coazze.
Jutificio Scotto F. C., Gastaldetti Guido, *rappr.*, v. Principe Tommaso 4.
Leboro Pietro, v. Basilica 4.
Levi Isaia, v. della Rocca 10.
Mori, c. Vigevano 2.
Muzzani A. e C., v. Zecca 15.
Perino G. B., v. Cottolengo rimp. all'1.
Pich Giuseppe, v. Bertola 27.
Ribero Pietro (Ditta), v. S. Tommaso 25.
Roero Luigi, v. Padova 33.

Cordoni e trecce.

Del Mastro Att. (Soc. An.), v. Don Bosco 69.
Montefameglio Paolo e C., c. Principe Eugenio 5.
Paschetta Giov., v. Lessolo 32.

Canapa greggia e pettinata.

Muzzani A. e Comp., v. della Zecca 15.

Stracci di lino, lana, canapa e cotone.

Ambrosio rag. Mario, v. Don Bosco 75-77.
Baudoni Enrico, v Cibrario 98.
Bonansea Paolo, v. Alassio 58.

BRUN GIACOMO CORSO REGINA MARGHERITA, 144
Cascami cotone e lana - Cordami
Sacchi e Tele d'imballaggio

Carignano Felice, c. Princ. Eugenio 8 *bis*
Chiavazza coniugi (Ditta), v. Giulio 16 e v. Tesso 10.

De Maria Valentino, v. Aosta 14.
Fino Mario, v. Vittorio Amedeo II, 22.
Laguzzi Cipriano, c. Ponte Mosca 36.
Marasso Luigi, v. Bormida 7.
Morone Giuseppe, v. Bernasco 22.
Orecchia Francesco, str. del Pascolo 80.
Pacot G., vic. Scuderie Reali 3.
Peruzzi Matteo, v. S. Donato 50.
Serra Franc. str. Bertolla 132.
Sogno Antonio, v. del Carmine 26 *abitazione* v. S. Domenico 49

Rigattieri.

Aimo Paolo, v. del Carmine 24.
Albera Michele, c. Antonelli 1.
Ambrogio Gius., c. Vercelli 21.
Barra Edoardo, v. Salerno 6.
Baudino Elige, v. Marco Polo 14.
Bianchi Angelo, v. S. Massimo 36.
Bosio ved. Malabaila, v. S. Giobbe 1
Bosso Paolo, v. Madama Cristina 40.
Bragante Emilio, v. Sanfront 7.
Brosio Giovanni, v. Princ. Tommaso 14.
Brun Giacomo, c. Reg. Margherita 144.
Carosso Maria, v. Balbo 26 e Vanchiglia 34.
Cavallo Gabriele, v. S. Giulia 18.
Ceirano Maria, v. Lorenzo Martini 2.
Cerutti Zaverio, v. Marna 14.
Cosa Giovanna, v. Ormea acc. al 32.
Davicini Felice, v. Conte Verde 15
De Marchi Giuseppe, v. Baretti acc. al 14.
Demaria Valentino, v. Aosta 20.
Enrico Erminia, v. Barbaroux 35.
Fasano Carolina, c. Reg. Margherita 101.
Ferraris-Rigo Ida, v. Santa Maria 2 *bis*.
Forneris Baldassarre, v. Demonte 14.
Fossati Luigi, v. Baretti 5.
Frassati Giuseppina, v. Stampatori 11.
Ghiotti Gio., v. Beaumont 19.
Giardino Maria, vic. S. Maria 6.
Girardi Caterina, v. Cottolengo 3.
Goglio Pietro, v. Saluzzo 53.
Grande Pietro (Ditta) c. Reg. Marg. 121.
Gribaudi Giacomo e Carlo, v. Lanino 10.
Marcone Gio., v. Boucheron 5.
Natale Lazzaro, v. dei Mille 10.
Pacot Gaspare, vic. Scuderie Reali 3
Paniati Giov., *Al Miscuglio*, v. Monferrato 20.
Pastore Maria, v. S. Anselmo 38.
Perinetti Giovanni, v. S. Giulia 26.
Perrone Lina, v. Massena 30.
Prandi Candida, v. Conte Verde 21.
Prato Andrea, v. Saluzzo 29.
Prato Ant., v. S. Donato 45
Prato Teresa, v. della Zecca 10.
Raviola Luigi, v. Stampatori 5.
Saroglia Enrico, v. S. Domenico 12.
Testa Simone, v. Pal. di Città 14.
Ughetti Caterina, v. Borgo Dora 12
Vacca Luigi, v. Carena 14.
Vigna Maria, v. Princ. Amedeo 45.

Aziende Rifiuti.

Azienda « *Pro fanciulli abbandonati* », v. Foggia 40.
Biga march. Ernesto, v. Balangero 14.

Gabbie e Uccelliere (*Fabbr.*).

Caselle Gaspare, p. Castello rimp. al 19.
Cravero Elisabetta ved. Ariotti, p. Emanuele Filiberto merc. III.
Frasca Giacomo, p. Carlo Felice rimp. al 16.
Molinar L., p. Castello 26.
Turinetti Luigi, v. Po 37.
Varetto Luigi, v. Consolata 5.

Uccellai e Pollicoltori.

Caselle Gaspare, p. Castello rimp. al 19.
Frasca Giacomo, p. Carlo Felice rimp. 16.
Pasquario avv. Vitt., str. della Riviera 625.
Soc. Anon. Cooperatira Avicoltora Razionale Selezionata, v. Goito 2.

Negoz. e tosatori di Cani.

Gilla Giovanni, c. S. Maurizio, 3.
Miraglio Biagio, v. Lamarmora 21 *bis*.
Molinar L., v. Goldoni 2.
Nicola Marco, c. Reg. Margherita 104.
Toppino Elvio, v. S. Secondo 9.

Museruole.

COERO, VALENZANO BALLERNA, v. Mercanti 16.
Origlia Carlo, v. Cernaia 32.
Rovatti Andrea, c. S. Maurizio 71.
Toppino Elvio, v. S. Secondo 9.

Ombrelli (*Fabbricanti-Grossisti*).

CAULA NATALE, ☎, v. Roma 20.
Deccio Stefano, v. della Zecca 15.
Dedonatis Ant., v. S. Tomaso 14 e Robilant 3
Dedonatis Gio. (Ditta), v. Romani 19 e v. Moncalvo 15.
DESIDERIO RIGHINI e Figli (Ditta di Righini Luigi), v. Roma 2.
DE SILVESTRI ROBERTO, *rappr.*, v. S. Giulia 15. Telef. 57-23.
Ditta Natale Caula di E. Massa, v. Roma 20.
Ferrando Mich., *forniture*, v S. Maria 8.

Francinetti Primo Via Bogino, 9-11
:: Telefono 44-37
Fabbrica Ombrelli e Ombrellini
Ingrosso - Dettaglio - Esportazione

GILARDINI GIO. (Soc. An.), c. Ponte Mosca 18.
Minola Guglielmo e frat., v. Garibaldi 35.
Pagnutti e Rubini succ. Ditta Meregaglia, c. Dante 32.
Pattoni Gio., c. Valentino 3.
Pattoni Gius. (Ditta di Pattoni Paolo). v. Lagrange 31, *fabbr.* v. Nizza 164.
Sala Gio., c. Regina Margherita 80.

Ombrellai, Bastoni e Ventagli *Dettaglio.*

Al Gran S. Tommaso, Dedonatis Ant. via Pietro Micca 9.
Allemandi con., v. Lagrange acc. al 20 *bis*.
Antonioli Ces., v. Palazzo di Città acc. all'11.
Bacchetta Carlo, p. Em. Filiberto 3.
Balsamo Bartolomeo, v. Po 29.
Bellafa Carlo, v. Po 55.
Bertola Giov., v. S. Secondo 17.
Bertola Gius., p. Vitt. Eman. I, rimp. al 7.
Bertola Pasquale, v S. Giulia 41.
Bianchi G. frat., v. Roma 19.
Binda Lorenzo, v. Mongmevro 36.
Bonanno Luigi, v. Villafranca 79.
Bongera Luigi, v. Porta Palatina 19 e corso Ponte Mosca 15.
Brovelli Enrico, v. Po 47.
Carosso E. (Ditta), v. Vanchiglia 16.
Castiglioni Domenico, v. Garibaldi 13.
Ceretti Enrica, v. Mad. Cristina 15.
Contini G. B., v. Milano 2.
Coppola Raffaele, v. Frejus 88.
Cristino E. e C., v. Sacchi 26.
Danzi coniugi, c. Belgio 6.
Dedonatis E. e C., v. Lagrange 45 e 47.
Dedonatis G. B., v. Cernaia 16.
Defilippi Gio., v. S. Secondo 10.
De Giuli frat., v. Mad. Cristina 28.
Della-Torre Bernardo, p. S. Carlo 11.
De-Paolini Gius., v. S. Donato 6.
Ditta Natale Caula di Ernesto Massa, v. Roma 20.
Diverio Gius., p. Castello rimp. al 18.
Enria coniugi, c. Casale 46.
FEDELE EMILIO, p. Carlo Felice 5 e p. Lagrange 1.
FIORINA TARELLO, già Righini, via Po 16 ang. v. S. Francesco da Paola. Telef. 41-29.
Francinetti Primo, succ. a De-Silvestri, v. Bogino 9-11.
Gallia Federico, v. Garibaldi 20.
GILARDINI GIO. (Soc. Anon.), corso Firenze 1.
Girano Michele, p. Em. Filib., tett. levante.
Griffa F., v. Don Bosco 15.
Guanzini Ambrogio (vedova di), v. Nizza 5.
GUANZINI cav. GIO., p. Carlo Felice 16.
Guanzini Giuseppina, v. Lagrange 31.
Guella Lorenzo, v. Baretti 7.
Krause U. (Ditta), p. Castello 16 e via Garibaldi 1.
Magnani e Mele, v. Venti Settembre 51.
Mancasola Giovanni, v. Roma 18.
Massa Antonio, v. Nizza 19.
Mattio Anna, v. Nizza 212
Merzagora Gius., v. Nizza 111.
Morandi Lorenzo, p. Porta Palatina 1.
Mosso Gio., v. Andrea Doria 6 e Garibaldi 34.
Motta G., v. Mazzini 22.
Nobili Bernardino, p. Carlo Felice 10.
Norzi Severino, v. Po 10
Operti Gio., v. Palazzo di Città rimp. al 13.
Pacotto Giacinto, v. Garibaldi 46.
Pattoni Gio., c. Valentino 3.
Pattoni Gius. (Ditta di Pattoni Paolo) v. Lagrange 31, *fabbr.* v. Nizza 164.
Pedrazzi coniugi, v. Barbaroux 18.
Penotti Armando, v. Po 43.
Poretta Carlo, p. Em. Filiberto 14.
Possi Ant., v. Venti Sett. 69.
Possi Paolo, v. Milano 8.
Pozzi Franc., v Andrea Doria 11.
Pralotto Guglielmo, v. Amed. Peyron 34.
Ragazzoni Carlo, v. Sacchi 12.
Ricardi Franc., v. Berthollet 1.
Ricardi Giov., v. S. Secondo 20.
Ricardi Stef., v. Mazzini 19 e p. Statuto 9.
Riccardi Alfonso, v. Saluzzo 4.
Righini Desiderio e figli (Ditta di Righini Luigi), v. Roma 2.
Rossi Pietro succ. a Polli, p. Vitt. Em. I, 12
Saroglia Carlo, v. Ant. Fontanesi 11.
Sartori Vinc., v. Cernaia 32.
Sartoris Margh., c. Palermo 83.
Sessano Adelaide, v. Arsenale 42.
Tabacco Serafino, v. Pier Carlo Boggio 130.
Tagini Angelo, p. Em. Filiberto 19, p. nob.
Taglione Giov., v. Porta Palatina 26.
Tognacca e Giglio-Tos, v. Pietro Micca 10
Tosi Umberto, v. Roma 43.
Tozzi Gio., v. Po 38.
Turinetti Luigi, v. Po 37.
Vezzani R. e figlio, c. Vitt. Eman. II, 66.
Viola coniugi, c. Vitt. Em. II, rimp. al 59.
Visconti e Rossi, v. Garibaldi 12.

Bastoni per ombrelli (*Fabbr.*).

Sosso Cesare, v. Ivrea 2.
Taglione Luigi, v. Brindisi 15.

Stecche e Monture per ombrelli.

GIOVANNI GILARDINI Società Anonima
Bacchette, montature e forniture
:: per ombrelli d'ogni qualità ::

ROSSI & DE-GASPARI
di De Gaspari Cav. Giovanni
Stecche, Monture e forniture per ombrelle d'ogni qualità. — Via Tiziano, 34

Bazars.

Al Fulmine, Borroni Paolo, via Garibaldi 8-10.
Al piccolo Parigi, c. Vitt. Eman. II, 94.
Al Vortice, Blotto, v. S. Tommaso 4.
Amerio e C., Galleria Nazionale.
Anziano Luigi, v. Bertola rimp. al 30.
Arese G. Spirito, v. Milano 18.

Au Louvre, Netter Enrico, v. Venti Settembre 75-77.
Aux Galeries Lafayette di Parigi, c. Vittorio Eman II, 68.
Bazar Lagrange, Beltramo Antonio, via Lagrange 11.
Bersano Francesco, c. Vercelli 99
Berta coniugi, c. Orbassano acc. al 21.
Blotto A., ang. v. Santhià e Scarlatti.
Bobbio Giuseppe, c. Vercelli 103.
Borroni Paolo, v. Garibaldi 8.
Cerutti Vittorio, v. Balbo rimpetto al 22.
Codini Gius., v. Garibaldi 45.
Dovo Giuseppe, v. S. Giobbe 2
Gallardo Maria, v. Sesia 39.
Grandi Magazzini Bianchi (Soc. Anon.), v. Viotti 4.
Lussiana Maria, v. Monginevro 20.
Magasins "Au Louvre" - Paris, filiale di Torino, v. Botero 18.
Marna Stefano Lussiana, v. Villafranca 66.
Marocco Rosa, v. S. Giulia 29 *bis*.
Martini Giacinto, v. Po 18.
Mellino Elisa, v. Mad. Cristina 12.
Molino e C., v. Sacchi 40
Negro Battista, c. Francia 83.
Perotti Achille, p. S. Carlo rimp. al 2.
Stroppiana Giov., v. Cottolengo acc. 51.
Valdata Angelo, v. Po 14 e v. Garibaldi 14.

Panierai e Stacciai.

(*Fabbricanti*).

Andreini Gius., *stacciaio*, c. S. Maurizio 5.
Barosso Paolo (Ditta), v. Pietro Micca 12.
Camerano Gio., v. Mad. Cristina 113.
Cavalli A., v. Garibaldi 45.
Elia Battista, p. Emanuele Filiberto 8.
Franco Lorenzo, v. Leynì 55.
Marone Franc., v. Monferrato 6.
Massa Ant., v. Nizza 19.
Morseletto Umb., c. Pres. Wilson 2.
Mosso Giovanni, v. Garibaldi 34.
Oglina Cipriano (Ditta), v. Bastion Verde ang. p. Em. Filiberto.
Papino e Picollo, c. Vitt. Eman. II, 43.
Pedrazzi coniugi, v. Barbaroux 18.
Piccardi Ernesto, c. Reg. Margherita 127.
Pralotto Guglielmo, v. Amed. Peyron 34.
Riccardi Alfonso, v. Saluzzo 4.
Serafini Augusta, v. Duch. Jolanda 7.
Tagliani Gaudenzio, v. S. Ottavio 9.
Torniamenti Maria, v. Villafranca 53.
Varetto Luigi, v. Consolata 5.

Trastulli e Giocattoli.

Al desiderio dei bambini, Pautasso Gius., c. Vinzaglio 7.
Amerio e C., galleria Nazionale.
Antonelli Giovanna, p. Em. Filib, tett. pon.
Arese Maria, v. Milano 18.
Aymonino Aless. (Ditta), v. Roma 4.
Berruto Gian Pietro, c. Regina Margherita 7.
Bonelli sorelle, v. S. Donato 4 *bis*.

BONINI Via Roma, 34 - Tel 62-95 - Casa fondata nel 1874
Provv. di S. M. la Regina Margherita e di S. A. R. la Duchessa di Genova
BAMBOLE - Corredi - Letti - Giocattoli - MARIONETTE
Riparazione bambole - Pezzi di ricambio

Bosio Giovanni, v. S. Quintino 25.
Bosio Teresa, v. Garibaldi 44.
Bressi G., v. Roma 27.
Cavalli A., v. Garibaldi 45.
Demarchi T., gall. Umberto I
Diena frat., v. Ceresole 13.
Elena Leopoldo, c. Reg. Margherita 134.
Giacomini Luigi e figli, str. Abbadia di Stura 185.
Gillio Margh. ved. Barberis, v. Basilica 4.
Grandi Magazzini Bianchi (Soc. Anon.), v. Viotti 4.
La Porta Attilio, v. Monginevro 70.

CARLO MANFREDI (Ditta)
di VALDATA ACHILLE e GRASSI LIBERO
Trastulli, Giuochi sportivi e di Società
Piazza Carlo Alberto

Marna Stef. Lussiana, v. Villafranca 66.
Molino e Fechini, v. Roma 30.

D. MONDO Trastulli e Giuochi
per Società e Campagna.
Articoli per Luminarie.
Via Ospedale, 5 — *Telefono 24-72.*

Tonè Antonio (Ditta), v. Lagrange 34 e Andrea Doria 2.
Viglione Felicita, p. Carlo Felice rimpetto al 14.
Vissio Pietro, v. Nizza 3.
Zanon R. e C., v. Martiniana 15.
Zerbino Pasquale, v. Garibaldi 9.

Articoli per regali.

Bonini Gerardo (Ditta), v. Roma 34, *laborat.* v. Arsenale 19.
Botto Pietro, v. Roma 21.
Brogi Rosina, v. Po 22.
Casa per Regali, Tonini Lina, via Garibaldi 27.
Fiorina, Tarello già Righini, v. Po 16 angolo v. S. Francesco da Paola.
Molino e Fechini, v. Roma 30.
Ottolenghi Silvio, v. Lagrange 21-23.
Ricciardi Mario, v. Cernaia 20.
Zane e C., v. Po 14.

Statue, Statuette, Figurinai ed oggetti diversi di gesso e di carta pesta.

Allegrini Nicola, v. S. Massimo 36.
Berruto Gian Pietro, c. Reg. Margherita 7.
Meldi Paolo, v. Baretti 27.
Merlini Settimio, v. Baretti 29.

Pipe e Portasigari.

FABBRICA PIPE E PORTASIGARI
RADICA, SCHIUMA ED AMBRA
Enrico Federico
— DIAPEDE PIETRO Successore —
Via Viotti (già della Palma) vicino piazza Castello
VENDITA
INGROSSO E DETTAGLIO
Casa Fondata nel 1870

Gremo G. già Blancard, v. Po 3.
Longo Orazio, p. S. Carlo rimp. al 5.
Luciano G., p. Carlo Felice 7.
Perotti Achille, p. S. Carlo rimp. al 2.
Santagostino Ottavio, ang. corso Vittorio Eman. II e via Sacchi.
Vizio Pietro, v. Roma 34
Weickert C., p. Castello rimp. al 23

Importatori dal Giappone e dalla China.

Saconney A., p. Solferino 8.
Tognacca e Giglio-Tos, v. Pietro Micca 10.

Riparatori bisotterie, maioliche, ottica, pipe ed affini.

Bazar Alagona, p. Carlo Felice rimp. al 7.
ENRICO FEDERICO (Diapede Pietro succ.), v. Viotti rimp. al n. 2.
Faussone, v. S. Francesco da Paola 10 *bis*.
Fioramonti Gius., c. Vitt. Emanuele II rimp. al 73.
Garisi Gio., v. Po rimp. al 22.
Garrone-Chiesa Serafino, piazza S. Carlo rimp. all'1.
Rivotella Edoardo, v. Garibaldi 5, p. 3.
Salesse A., v. Cibrario 19.
Trivero Maddalena ved., v. Po rimp. al 10.

Avorio (*Negoz. e fabbr. oggetti*).

Bruno Stefano e figlio, p. Castello 25.
Cantù Michele, v. Cavour 5.
Deagostini fratelli, v. Beaumont 21.

Mobili d'arte ed oggetti d'antichità

Antiquari.

Accorsi Pietro, v. Po 55.
Alloatti G. B., v. Po 39.
Bertorelli Elisabetta, v. Venti Sett. 43.
Borgna Carlo, p. Carlo Em. II, 1.
Cantello Gius., c. S. Maurizio 69.
Cantù Camillo, v. Cavour acc. al 12.
Caretto Luigi, v. Lungo Po 2 ang. piazza Vittorio Emanuele I.
Chiappa Franc., v. Magenta 12.
Corbellati Gius., v. Barbaroux 29 *bis*.
Corridori Luigi, v. Principe Amedeo angolo v. Rosine.
Della-Cha e C., v. Maria Vittoria 28.
Foa Moise, v. dei Mille 32.
Gatto Giuseppe, v. Accad. Albert. 21.
Gherardi ved. Lucia, v. Mazzini 6.
Giovanola Luigi, v. Rosine 20.
Grosso vedova, v. Des Ambrois 12.
Lantery Carlo, v. Po 27.
Lotti L., v. Princ. Amedeo 29.
Marengo Giuseppe, p. Vitt. Eman. I, 22.
Mégard fratelli, v. Bogino 17.
Ovazza Samuele, v. Maria Vittoria 17.
Perez Dario, v. Principe Amedeo 29.
Perez M., v. Po 30.
Pozzi Angelo, v. Maria Vittoria 11.
Raineri A., v. Belvedere 9.
Rimini A., v. Accademia Albertina accanto al 19.
Rimini Lisa, v. dei Mille 32.
Rosso Enrico, v. Venti Settembre 21.
Sacerdote Sansone e figli, v. Maria Vittoria 23 e 25.
Traversa Lorenzo (Ditta), v. S. Maria 3.

Chincaglieri in generi di lusso.

Calosso Seraf., ang. v. Garibaldi e Venti Settembre.
Ceriano Pietro (Ditta), p. Castello 23.
Dedonatis E. e C., v. Lagrange 45 e 47
Galliano Federico, v. Nizza rimp. al 7.
Goetz Gust., v. Montebello 17.
Janetti padre e figli, v. Po 6.
Labriola Stefano e figli, p. Carlo Felice 6.
Liberty, Emanuelli Manfredi Linda, via Po 2.
Lorea Gio., succ. Berutto Carlo, piazza S. Carlo 6.
Panighetti frat., p. Castello 22.
PATARCHI FILIPPO (Ditta), *negozio*, v. Garibaldi 3, *stabil.*, v. Giacinto Collegno 41.
Righini D. e figli (Ditta di Righini Luigi), succ. Münster, v. Roma 2.
Rossi Pietro, v. Garibaldi 9.
Tognacca e Giglio Tos, v. Pietro Micca 10.
Vigliani B. (eredi), v. Po 2.

Pietre preziose e lavori in fantasia.

Ballario Attilio, v. Asti 6.
DITTA F. TORNOTTI, v. Cesare Battisti 11 *bis*.
Ghirardi cav. E. G., via Venti Settembre 46.
GILLI e C., v. Venti Settembre 54. Telef. 14-80.
MUSY PADRE E FIGLI, v. Po 1.

Metalli preziosi.

Bougier Leon, succ. di Hesse e Fils e C., v. Venasca, 1.
Quennessen, de Belmont, Legendre e C., v. Denina 4 e c. Reg. Margh. 91.
Riva e Scalenghe, v. Bonsignore 9.
Rovere, Ansaldi e C., v. Carlo Alberto, 9.

Saggio metalli preziosi

Millo Felice (Ditta), v. Bogino 4.
ZEPPEGNO cav. ALCIDE, *chimico perito giudiziario, già collaboratore e successo a Porro cav. prof. Benedetto*, via Gianmone 16.

Gioje (*Rappresentanti in*).

Clava Graziadio, v. S. Franc. Paola 6
Ghirardi cav. Enr. G., v. Venti Sett. 46.

Borse oro e argento.

Vassotto Americo
VIA CARLO ALBERTO, 40
— Telefono intercomunale 60-98 —

Catene d'oro (*Fabbriche*).

Berta e Comp., v. Beaulard 22.
Castaudi e Gautero, v. Ospedale 5.
Contardini C. e C., v. Alfieri 4.
Ferrero Eugenio, v. Volturno 4.
Florelli M., v. Roma 19, p. 1.
Gianotti Enrico, v. Venti Sett. 15.
Maiocchi Angelo e frat., via Madama Cristina 107.
Marchisio frat., v. Pallamaglio 23-25.
Missorta frat., v. Ospedale 37.
Strozzi e C., v. Palazzo di Città 14.

Orefici, Gioiellieri, Bisottieri ed Argentieri.

Fabbricanti.

Almondo Paolo, v. Maria Vittoria 20.
Araldo Felice, v. Mazzini 5.
Bauchiero Rosa, v. Vanchiglia 6.
Bertola Placido, v. Bogino 4.
Bocca Edoardo, v. S. Teresa 12.
Capello cav. Vinc. (Ditta Capello Guglielmo), v. Accad. delle Scienze 1 e v. Cesare Battisti 7.
Castaudi e Gautero, v. Ospedale 5.
Clava Eman., p. Mad. degli Angeli 2.
Corbellati C., gall. Geisser 3, p. 3.
Cottié Michele, v. Alfieri 7.
Davico Felice, v. Asti 21 *bis*.
Delgrosso C., v. Ospedale 21.
DITTA F. TORNOTTI, v. Cesare Battisti 11 *bis*.
Durieux, v. Cesare Battisti 7, p. 1°.
Faletto padre e figlio, v. Lagrange 17.
Ferrero Eugenio, v. Volturno 4.
Ferri L., v. Accademia Albertina 21.
Fornaresio Gio., v. Alfieri 11.
Franchino Gio., v. Palazzo di Città 8-10.
Frascaroli Flavio, v. Garibaldi 2.
Gasti Giovanna (Ditta), v. Andrea Doria 12.
Genovese Ernesto (succ. Bacchetti Anselmo), v. Garibaldi 11 *bis*.
GILLI e C., v. Venti Settembre 54. Telefono 14-80.
Giolino Alessandro, v. Po 4.
Gramaglia Emilio, c. Vinzaglio 15.
Lesca fratelli, v. Genova 1, p. 2°, e via Roma 43.
Lissolo Pietro, v. Garibaldi 11.
Marchisio C. e F. (figli di Andrea), via Ospedale 4 *bis*.
Marletti Salvina, p. Castello 23.
Martina Pietro (Ditta), v. Pietro Micca 4.
Martini Attilio, v. Pisa 41.
Marty G. B. (Ditta), v. Barbaroux 2.
Medaglia Pietro, p. Lagrange 2.
Misterletti Pietro, v. Ospedale 4 *bis*, p. 1°.
Monticone Carlo, v. Maria Vitt. 18.
Mussa Alessandro, v. Carlo Alberto 6.
MUSY PADRE e FIGLI, v. Po 1.
Mutti Cesare, v. Santa Teresa 12.

Ditta ZAVERIO OPERTI Via Ariosto, 3 Telefono 33-20
Crogiuoli per fondita metalli preziosi
Macina speciale per ceneracci auriferi

Pozzi Mario, v. Po 4.
Richieri Onorato, v. Andrea Doria 11.
Robba Silvestro, v. Saluzzo 9.
Rosa Mario succ. Veronesi, via Venti Settembre 10.
Rossetti Pietro, v. Palazzo di Città 6.

ERNESTO RUA
Negozio e Fabbrica: Via Roma, 35, p. 1°, Torino
Prezzi di Fabbrica - Ingrosso-Minuto.

VASSOTTO AMERICO, v. Carlo Alb. 40. *abit.* v. Bidone 27.
Viot e Buronzo, v. Garibaldi 4.
Zabert Ferd., v. Palazzo Città 11.

Negozianti.

Aimone Domenico, p. Carlo Felice 7.
Almondo Paolo, v. Maria Vittoria 20.
Amateis C. (succ Bachelli ved. e figlio), v. S. Teresa 18 e 20.
Amè Ettore, v. Porta Palatina 1.
Ansaldi Gius., v. Roma 21.
Antola Dom. (Ditta di Scala Elisa ved. Antola), v. Corte d'App. 9.
Ardizzone Carlo, v. Maria Vittoria 6.
Ardizzone F. (Ditta di Mina L.), piazza Castello 19.

Bachi Israele (Ditta), v. Roma 5.
Barrera Luigi, v. Venti Settembre 81.
Benedetto Carlo, v. Genova 21.
Berra Evasio, aug. v. Carlo Alb. e Mazzini.
Bertola e Sasso, Gall. Umberto I.
Bertotti Gius., v. Barolo 4.
Bonaglia Enrico, p. Palazzo di Città angolo v. Garibaldi.
Bosco Benedetto, v. Milano 10.
Brizzolara coniugi, success. Lanteri, via Roma 13 e p. Castello 22.
Brosio E., v. Francesco Lanfranchi 24.
Calvino Ces. (Ditta), p. Castello rimp. al 23.
Camusso e Vigo, v. Monte di Pietà 17
Capello cav. Vinc. (Ditta Capello Gugl.), via Accademia Scienze 1 e v. Cesare Battisti 7.
Caponotto G., v. Baretti 24.
Carmazzi Franc., v. Venti Sett. 76.
Caudano Felice (incassature pietre preziose), v. Garibaldi 11.
Chiriotti coniugi, v. Garibaldi acc. al 2.
Coda G. Z., v. Nizza 41.
Colombo Elia, p. Gran Madre di Dio 7.
Corda Lorenzo, v. Lagrange 22.
Costamagna Bartolomeo, v. Cavour 24.
Diena Anselmo, v. Milano, 6.
Faggiani frat., p. Castello 18.
Ferraro Adolfo, c. Vercelli 20.
Foa Elia, v. Venti Settembre 77.
Fodone Vitt., v. Venti Sett. 43.
Fracchia Gaetano, v. Bertola 11.
Franchino Giovanni (Ditta di avv. Bellono), v. Palazzo di Città 8-10.
Genovese Ernesto, v. Garibaldi 11 *bis*.
Giacchetti V., str. R. Parco 14.
Gianotti G., v. Roma 41.
GILLI E C., v. Venti Settembre 54, telef. 14-80.
Giorello Carlo, v. Barbaroux 14.
Grassi Gio., v. Pio Quinto 7.
Grisoglio Felice, v. Nizza 11.
Grognardo Gius., (incassature padiglione), v. Gius. Pomba 16.
Leonoris Carlo v. Po rimp. al 52.
Lesca frat., v. Roma 43 e v. Genova 1.
Levi e Ferrando, c. Reg. Margherita 22.
Maccario Giacomo, piazzetta della Basilica v. Milano.
Massa Enea, v. Barbaroux 6.
Milano Giacomo (Ditta di Milano Oreste ed Alberto), v. Milano 1.
Mina Luigi, p. Castello 19.
Muggia Luigi (Ditta di Burdese), v. Botero ang. v. Monte di Pietà.
MUSY PADRE E FIGLI, v. Po 1.
Palazzi Alberto, v. S. Donato 2.
Passeroni Ippolito, v. Carlo Alberto 18.
Pecchioli Dante, v. Roma 8.
Pittarelli Pietro, p. Consolata 5.
Ponzano Umb., p. Cavour 2.
Pozzi Gio., p. Castello rimp. al 26.
Quirino Gius., v. Monte di Pietà 21.
Ravetti Giovanni, v. della Zecca 34.
Ravizza Attilio, v. Lagrange 28.
Rogliatti Dionigi, v. Venti Sett. 65.
Rossetti Pietro, v. Pal. di Città 6.
Rossi A. e Comp., v. Palazzo di Città 9.
Rovere Evasio, v. Pietro Micca 8.
Rua Ernesto, v. Roma 35.
Segre Giulio, c. Duca di Genova 12.
Segre P., p. Vittorio Eman. I, 1.
Société d'Horlogerie de Langendorf, via Barbaroux 2.
Tazzetti Alberto, v. Roma 5.
Terracini Giuseppe, v. Carlo Alberto 33.
Terracini Lino, v. Carlo Alberto 6.
Tessitore Ernesto, v. Andrea Doria 5.
Tomietti Vinc., v. Pier Carlo Boggio 148.
Valobra Vittorio e C., v. Roma 18.
Valpreda F., v. Giulio 3 *bis*.
Varvello Angelo, v. Mercanti 9.
VASSOTTO AMERICO, via Carlo Alberto 40, *abit.* v. Bidone 27.
Vigliani E., v. Genova 1.
Zambruno Luigi, v. S. Tommaso 9.

Smaltatori-Miniatori
su oro e argento.

De Bernardi (vedova), p. Carlo Felice 16.
De Bernardi Socrate, v. Cesare Battisti 1.
GILLI E C., v. Venti Settembre 54. telef. 14-80.

Battiloro.

Lancia Francesco, v. Mompantero 16.
Ponchietto Giac., c. Reg. Margherita 94.

Orologiai.

Abbona Ant., c. Vitt. Eman. II angolo v. Sacchi.
Aimo F., c. Vitt. Eman. II rimp. al 73.
Aimone Domenico, p. Carlo Felice 7.
Albera Vittorio, v. Berthollet 10.
Antola Dom. (Ditta di Scala Elisa vedova Antola), v. Corte d'Appello 9.
Ardy coniugi, succ. Devecchi, v. S. Teresa 2.
Astrua Vinc., v. Pietro Micca 4.
Balducci Luigi, v. Villafranca 90.
Balocco Giovanni, v. Mad. Cristina 69.
Baralis Carlo, c. Vercelli 92.
Barbiroglio Gius., str. di Nizza 183.
Barrera Luigi, v. Venti Sett. 81.
Bellora Gio., v Basilica 13.
Benedetto Carlo, v. Genova 21.
Benvenuti B. (Ditta), v. Princ. d'Acaja 23.
Berardi Pietro, p. Palazzo di Città 1.
Bergetti Ignazio, str. Vercelli 82.
Berruto Arturo, c. Reg. Elena 2.
Bertola Gius., p. Em. Filiberto rimp. all'1.
Bertola e Sasso, Gall. Umberto I.
Bertotti Gius., v. Barolo 4.
Bertozzo Gius., v. Lagrange 13.

Boggio Marcello, v. Montevecchio rimpetto all'11.
Borello cav. uff. Gio., v. Mazzini 27.
Borri Antonio, v. Venti Sett. 19.
Bosco Bened., v. Milano 10.
Bottero Luigi, v. Barolo 11.
Brusa Gio., c. Reg. Margherita 78.
Brusso Andrea (eredi), v. Monginevro 26.
Bussolino Gio., v. Assarotti 10.
Calvino Ces. (Ditta), p. Castello rimp. al 23.
Camparini C., v. Martinetto 6.
Carando Federico (Ditta), v. S. Tommaso 21, p. 2
Careggio Carlo, v. Chiesa della Salute 42.
Cargnino Gio., v. Nizza 1.
Carnino Andrea, c. Re Umberto 42.
Casassa Aless., v. Venti Settembre 57.
Caselli Fedele, v. Barolo 25.
Ceretto Innocenzo, p. Vitt. Em. I, 9.
Cesa frat., v. Cernaia 26.
Chiantore Dionigi, p. Vitt. Em. I, 10.
Chiariglione Salv., v. Venti Sett. 48.
Clapero Gio., p. Carlo Felice rimp. al 16.
Clapier Massimo, v. Mad. Cristina 20.
Cocchis Mario, v. Maria Vittoria 42.
Coda G. Z., v. Nizza 41.
Colombo Elia, p. Gran Madre di Dio 7.
Conti E., str. Lanzo 78
Corda Lorenzo, v. Lagrange 22.
Cortevesio S. G., p. Statuto 14.
Cottiè Gio., p. Carlo Felice 3.
Crivello Mario, v. Bologna 49.
D'Agostino Gius., c. Palestro 2.
Diena Anselmo, v. Milano 6.
Faccio Aless., p. Vittorio Em. I, 13.
Faccio E., v. Bertola 23.
Faggiani frat., p. Castello 18.
Faggiano coniugi, v. Villafranca 67.
Fauda Domen., v. Duch. Jolanda 11.
Favero Pietro, p. Castello rimp. al 25.
Ferraro Adolfo, c. Vercelli 20.
Ferrero Gio., v. Nizza rimp. al 3.
Fissore Lorenzo, v. Maria Vittoria 20.
Fontanella Camillo, v. Montevecchio 15.
Franchino Gio. (Ditta), v. Pal. Città 8 e 10.
Gaidano Alessandro, v. Carlo Alberto 27.
Gambaro A., c. Vitt. Em. II rimp. al 65
Garello coniugi, v. Nizza 39.
Gario Aristide, v. Nizza 111.
Gay Pietro, v. delle Rosine 6.
Gerbella Attila, c. Vitt. Em. II, 80.
Gerbino Gius., v. Botero acc. al 6.
Ghio Gio., p. Vitt. Em. I. 13.
Gianotti N., v. Cernaia 36.
Granaglia P. e Comp., via S. Pietro in Vincoli 15, casa Martin.
Guasco Gio., v. S. Secondo 13.
Isoardi Gius., v. S. Chiara 1.
Leonoris Carlo, v. Po rimp. al 52.
Levi e Ferrando, c. Reg. Margherita 22.
Lucchino Luigi, v. Orti 2.
Luraschi, v. Bertola 2.
Macchioriatti Domen., v. S. Giulia 20
Magnanini Ercole, c. Vitt. Em. II, 45
Manfredi Ang., c. Reg. Margherita 134.
Manfredi Candido, c. Reg. Margherita 148.
Manfredi Celestino, v. Monginevro 19.
Marescotti Dante, str. di Lanzo 130.
Marrone Andrea, v. Po 47.
Martinengo coniugi, c. Palermo 75.
Masi Franc., v. Nizza rimp. al 17.
Massaia Luigi, c. Quintino Sella 16.
Mina Giuseppina, v. Berthollet 18.
Moisio Bolognini L., v. Scuole 8.
Moretto Filiberto, c. Reg. Margherita 102.
Moritani Ant., p. Castello rimp. al 26.
Morra Franc., v. Po rimp. al 39.
Morra Franc., v. S. Massimo 11.
Morsero Guglielmo, v. S. Secondo 19.
Moschetti Virginia, v. Gioberti acc. all'82.
Mosso Pietro, v. Barbaroux 12.
Muggia Luigi (Ditta di Burdese), v. Botero ang. v. Monte di Pietà.
Musina Attilio, v. Roma 20, p. 2.
Musso Antonio, str. Casale 203.
MUSY PADRE E FIGLI, v. Po 1.
Nay Oreste, v. Corte d'Appello 2.
Neyrotti Benedetto (Ditta), v. Roma 8
Pagliarini Luigi, v. Nizza rimp. al 13.
Pautasso P., v. Po 57.
Pavese Pietro, c. Vitt. Em. II, 76.
Perona B., v. Mazzini 33.
Picco Paolo, v. Cottolengo 54.
Pinelli Silvio, v. Lanzo 30.
Pittarelli Pietro, p. Consolata 5.
Ponchia, v. S. Donato 25.
Ponchia Cesare, c. Vitt. Em. II, 68.
Porrati Carlo, v. Princ. Amedeo 13.
Pozzi Gio., p. Castello rimp. al 26.
Prevosto Gius., v. Belfiore 43.
Rabbi L., p. Carlo Felice 12.
Raffo Pietro, c. Vitt. Em. II, acc. al 34.
Rama Giacinto, v. Mazzini 22.
Ravetti Gio., v. Vanchiglia 6.
Richetta Gius., v. Nizza 19
Richieri Onorato, v. Andrea Doria 11.
Rocca Alberto (Ditta di Festa, Calosso e Foa), p. Lagrange 2.
Rogliatti Dionigi, v. Venti Sett. 65
Rossi A. e Comp., v. Palazzo di Città 9.
Rosso Gius., v. Gioberti 45.
Roveda Vitt., v. S. Massimo 55.
Rua Ernesto, v. Roma 35.
Salza Lodovico, v. Nizza 89.
Sasso Sebast., v. Princ. Tommaso 25.
Scala Antonio, v. Garibaldi 21.
Segre P., ang. p. Vitt. Em. I, 1.
Sereno Lorenzo, c. Ponte Mosca 1.
Serra Gius., c. Ponte Mosca 17.
Società fra principali e lavoranti Orologiai, p. S. Carlo 1.
Société d'Horlogerie de Langendorf, via Barbaroux 2.
Streito Pietro, v. Sesia 12 ang. v. Leynì.
TALLIA LUIGI, *Ingrosso. Monopolio «Omega»*, v. Barbaroux 4. Telef. 29-44.

Tempo Gius., str. di Pianezza 71.
Terzolo Carlo E., c. Vitt. Em. II, 62.
Tessitore Ernesto, v. Andrea Doria 5.
Testa Michele, v. Venti Settembre 10.
Tiboldo Firmino, c. Oporto 59.
Torelli C., v. S. Massimo 49
Torelli G. B., p. Vitt. Em. I, 18.
Tornotti Federico, v. Ces. Battisti 11 *bis*.
Toso Vincenzo, c. Tortona 36.
Tozzi Pilade, v. Carlo Alberto 32.
Vallò Giovanni, c. Orbassano 7.
Valpreda F., v. Giulio 3*bis*.
Vercellotti Luigi, p. Statuto 4.
Viale Alberico, v. Mad. Cristina 10.
Vigitello Emilio, v. Palazzo di Città 13, piano 2.
Vigliani Felice, p. Saluzzo 4.
Viot e Buronzo, v. Garibaldi 4.
Viretto O., v. Madama Cristina 36.
Vizio Gius., v. Lagrange 47.

Forniture per orefici ed orologiai.

Carando Feder. (Ditta), v. S. Tommaso 21.
Chiariglione Salvatore, via Venti Settembre 48.
Franchino Ferdin., v. Gioberti 62.
Ghiglietti G. B. (Ditta), v. Porta Palatina 3, p. 1.

PIUMATTI ENRICO — Via Assietta, 16 — Corso Re Umberto, 25
Pulitrici elettriche, motori, ventilatori, compressori, aspiratori, raccoglitori di detriti. Telef. int. 89-64.

Quennessen, de Belmont, Legendre e C. *oro e platino*, v. Denina 4.
Rocca Alberto (Ditta di Festa, Calosso e Foa), p. Lagrange 2.

Argenterie.

Azeglio Gius., v. Artisti 23.
Bellacomba Luigi v. Cappel Verde 2.
Bodoira Gio., v. Garibaldi 22 e delle Orfane 2
BUFFA ENRICO, v. Monti 14 ang. via Madama Cristina.
Burzio Marco, v. Consolata 8.
Cepollini-Marchesa, v. Cavour 11.
DITTA F. TORNOTTI, via Cesare Battisti 11*bis*.
Donetti Edoardo, v. Consolata 7.
Faletto padre e figlio, v. Lagrange 17.
Fornaresio Gio., v. Alfieri 11.
Franzi Emilio, p. Montebello 33.
Fumagalli cav. Enrico, c. Napoli 48.
GILLI e C., via Venti Settembre 54, telef. 14-80.
Leone Antonio, *rappr.*, c. Vinzaglio 5.
Lesca fratelli, v. Roma 43.
Marty G. B. (ditta), v. Barbaroux 2.
Marzano Emilio, v. Carlo Alberto 39.
MUSY PADRE E FIGLI, v. Po 1.

RICHARD GINORI
Via Garibaldi, angolo Via XX Settembre
Unico rappresentante della
Argenteria Christofle

Saoner Anafesto, v. delle Scuole 6.
Valobra Vitt., v. Roma 18.

Bronzi artistici.

BRUNERI LUIGI
Corso Regina Margherita, 217
Fonderia e Torneria - Bronzi d'Arte
Decorazioni per Mobili antichi e moderni - Pianoforti - Bigliardi - Altari e Monumenti - Si ripara, si mette a nuovo qualsiasi oggetto

Bruneri Luigi, p. Carlo Em. II acc. all'1.
Fumagalli Enrico, c. Napoli 48.
MUSY PADRE E FIGLI, v. Po 1.
Perino G., v. Arsenale 4 e v. S. Teresa 17.

Posaterie.

Bodoira Gio., v. Garibaldi 22 e Orfane 2.
CAUDANO G. e C., p. Carlo Felice 10.
MAGAZZINO MODERNO, Nicolini e Damosso, v. Lagrange ang. v. Cavour.
Michela-Zucco cav. ing. Giovanni (Ditta), v. Caserta 53.
Trivero Carlo, v. Venti Sett. 34.
Ufficio Vendita posate ferro stagnato, via Giulio 15.

Galvanotipia.

Bellosi e Cumino, c. Napoli 14.
Crespi Carlo, v. Canova 22.
DITTA NEBIOLO e C. (Soc. Anon.), c. Palermo 1 e 3. Vedi *Annunzi speciali*, pag. 15 e 17.
Zanolini (Ditta), v. Vanchiglia 38 *bis*.

Galvanizzatori.

Buffa Aless., v. Accad. Albertina 38.
BUFFA ENRICO, v. Monti 14 ang. via Madama Cristina.
Ditta Nebiolo e C. (Soc. Anon.), corso Palermo 1 e 3. V. *Ann. spec.*, p. 15 e 17.
Dovo Franc., v. Balbo 29.
Lesca frat., v. Genova 1 e Roma 42.
Zanolini (Ditta), v. Vanchiglia 38 *bis*.

Metallizzazione.

Società Italiana per la Metallizzazione, ingegnere A. Sismondi e C., v. Ugo Foscolo 12.

Nichellatori.

Amerio Gius., v. Denina 2.
Berruto Angelo, v. Ormea 76.
Besusso frat., v. S. Anselmo 32 e v. Belfiore 11.
Bozzini Enrico, v. Rosa Govone 7.
Brunetti A. e C., v. Giulio 16.
Buffa Aless., v. Accad. Albertina 38.
BUFFA ENRICO, v. Monti 14 ang. via Madama Cristina.
Candelo Carlo, v. Madama Cristina 89.
Colombino Costanzo, v. Balbo 16.
Crosasso Giuliano, v. Venti Sett. 50.
Dalla Torre G., v. Cavour 11.
Dovo Franc., v. Balbo 29.
FABBRICA ITALIANA MOBILIO OSPITALIERO (F. I. M. O.), Ditta Gius. Demaria, c. Massimo d'Azeglio 58. (V. *Annunzi speciali* a pag. 17).
Firmino Marco, v. Muriaglio 19.
Franco Mario, v. Boucheron 2.
Gilli Pietro, v. S. Domenico acc. al 30.
Goria Giovanni (Ditta), v. Susa 4.
Mantovani C. e C., v. Maria Vittoria 6 e v. Lessolo 1.
Massazza L. P., v. Bernardino Galliari 10.
Perino Gius., v. Arsenale 4 e S. Teresa 17.
Perlo Mario, v. Princ. Amedeo 23.
Radice Luigi, v. S. Anselmo 40.
Rinolfi Ernesto, v. Asti 31.
Rossi e De Gaspari di De Gaspari cav. Gio., v. Tiziano 34.
Saccone Giovanni, v. Bidone 17.
Salamano Felice, v. Goito 7.
Saoner Anafesto, v. delle Scuole 6.
Tamietti Ernesto, via S. Ottavio 10 e c. S. Maurizio 51.

Zincatura del ferro.

BUFFA ENRICO, v. Monti 14 ang. via Madama Cristina.

Macchine pulitrici.

MARELLI ERCOLE e C., *gerenti* ingegneri Bertelà Trasciatti e C., corso Oporto 13.
PIUMATTI ENRICO, *pulitrici elettriche da $^1/_{10}$ HP. a 5 HP.*, via Assietta 16 e c. Re Umberto 25. Telef. interc. 89-64.

Pulitori meccanici, Argentatura e Indoratura metalli.

Azeglio Gius., v. Artisti 23.
Bruneri Luigi, p. Carlo Emanuele II, acc. all't.
BUFFA ENRICO, v. Monti 14 ang. via Madama Cristina.
Burzio Marco, v. Consolata 8.
Coletti Giuseppe, v. S. Franc. da Paola 6
Dovo Francesco, v. Balbo 29.
Faletto Attilio, v. Lagrange 17.
Grensard frat., v. S. Domen. acc. al 30.

PERINO GIUSEPPE Via Arsenale, 4 e S. Teresa, 17 Telefono 33-65
Oggetti in bronzo e altri Metalli :: Argentatura e Doratura :: Metalli greggi e lavorati :: Specialità sportelli per Banche, ecc.

Rinolfi Ernesto, v. Asti 31.
Rivotella Edoardo, v. Garibaldi 5, p. 3°.

Forniture militari e ferroviarie.

Abitificio Nazionale
TORINO - Via Pietro Micca, 1 - Telef. 57-32
EQUIPAGGIAMENTO COMPLETO PER MILITARI
Maglierie - Impermeabili - Pelliccie
SUCCURSALI:
UDINE, Via Manin, 12 — BELLUNO, piazza Mercato

Alasonatti A. e figli, v. Maria Vittoria 10.
Amadio Nino, v. della Consolata 8.
Arduino R., p. Vitt. Eman. I, 20.
Avondo Giovanni, v. Cervino 65.
Balocco Giov. e figli, v. Artisti 18.
Barberini A., c. Siccardi 4.
Bassano Carlo, v. S. Franc. da Paola 6.
Bassano Giuseppe, v. S. Domenico 40.
Bava Luigi fu Gius., v. Susa 36.
Berardo Virgilio, c. Ponte Mosca 36.
Bernuzzi Carlo, c. Farini 26.
Bertoglio Carlo e C., v. Rossini 25.
Bevilacqua frat. (Ditta), c. Palermo 2.
Bevilacqua Mario, c. Re Umberto 83-85 e v. Cristoforo Colombo 50.
Bianco Quirico, c. Stupinigi 70.
Boglione Luigi, v. Arcivescovado 3.
Bollea Rosina, v. Pisa 18.
Bonicatti Vinc., borg. Sassi, c. p.
Bonini Carlo e C., v. Foggia 42.
Bozzetti Carla, via Nizza 43, succ. via Lagrange 15.
Bussi e Malcotti, v. Duch. Jolanda 21*bis*.
Bruna Clemente, rappres., via Madama Cristina 96.
Cagli Gius., c. R. Parco 27.
Candellero Erc., *rappr.*, v. Vassalli Eandi 17.
Candelo (Ditta), v. Villafranca 33.
CAPACCI UMBERTO, via Cavallermaggiore 2, telef. 55-99.
Cartotto Achille, c. Vitt. Emanuele 76.
Casella Vitt., v. Montebello 26.
Cattena Luigia (Ditta), c. Vercelli 110.
Cavanna Francesco, v. Sacchi 28.
Cerruti Emilio, v. Principi d'Acaia 49.
Cibrario-Caselli Maria, p. Montebello 33.
Coletti Giuseppe, v. S. Franc. da Paola 6.

Conti Alberto (Ditta), v. S. Tommaso 6.
Creazione Italica, v. Po 22.
Dutto Claudio, c. Casale 205.
Fabbrica Italiana d'oggetti smaltati già Gaensler, Bedarida e C. (Soc. Anon.), corso Mortara 52-62.
Fabry Maurice, c. Sommeiller 25.
Faccenda Adalgisa, v. Monte Bianco 50
Faccenda Carlo, v. Monte Bianco 50.
Farè A. e C. (succ. Beretta L. e C.), via Viotti 4.
FERRANDO FRATELLI, *ufficio* v. Artisti 22, *offic.* v. Barolo 17.

Ditta A. Folghera
di CARLO CARELLO & C.
TORINO - Via Bidone, 8-10 - Telef. 45-07
Fanaleria - Lampisteria - Specialità per Ferrovie e Marina - Lavorazione della Lamiera :: Fucinatura e Stampaggio Ferramenta ::
ARTICOLI per AUTOMOBILI

Fontana Michele, v. Legnano 26.
Gallo Francesco, c. Tassoni 49.
Garneri Gio., c. Parigi 54.
Gaudino G., v. Assarotti acc. al 14.
Gaudino Pietro, v. Fabro 10.
Giacomelli Vinc. (Ditta), v. S. Franc. da Paola 4.
Giarlotto e Mosetti, v. Foscolo 15.
GILARDINI GIO. (Soc. An.), corso Firenze 1.
Guglielminetti fratelli (Ditta), via Martinetto 9.
Jachia Ernesto, v. S. Massimo 4.
Jachia Giuseppe, v. Ormea 6.
Jannon Arnolfo, c. Francia 30.
Malvano e Galfrè, c. Regio Parco 17.
Masoero Teresa, v. Torquato Tasso 3.
Meano, Brignone e C. (success. Leopoldo Beltramo), v. Amed. Peyron 36-38.
Merzagora Ambrogio, v. Vanchiglia 16.
Mosetti Mario, v. Nizza 106.
Naretto Giovanni (successori), c. S. Maurizio 53.
Nebbia E. e C., v. Carlo Alberto 18.
Officine Moncenisio (Stabil. Riuniti Bauchiero e Farina), Soc. Anon., piazza Paleocapa 1.
Origlia E. e C., v. Romani 2.
Orsinigo Aristide, v. Artisti 18.
PETITI FRANCESCO, via Venti Settembre 54, *fabbrica*, v. Cuneo 12.
Pizzato Franc. Ettore, c. Raffaello 7.
Pozzi Gius., c. Stupinigi 115.
Rocci Gio., v. Alfieri 3.
Sacerdote Alberto, v. Cervino 66 e 68.
Sacerdote Raffaele (figli di), c. Casale 64.
Savio Ovidio success. a Gaudino, via Cernaia 26.
Serra Pietro, v. S. Anselmo 20.
Testa Roberto, v. Montemagno 15.
Tonelli Giuseppe, v. Barbaroux 4.
Trinelli Giacinto, v. Riberi 4.
UNIONE MILITARE, v. Bertola angolo v. Genova.
Venturi Paolo e figlio, p. Emanuele Filiberto 4.
Vetrano Gius, *rappresentante*, v. Venti Settembre 60.

Cornici.

Bardelli G. Oreste, v. S. Secondo 12.
Bassanesi A., v. Venti Settembre 17.
Castellar Panerazio, v. Orfane 28.
Catellino Andrea, v. Po 32 e 34.
Ceaglio Chiaffredo, v. Po 35.
Crespi Marco, v. Po 25.
GARDINO FRATELLI, c. Francia 40.

PREMIATO STABILIMENTO ELETTRICO per esclusiva Lavorazione Cornici per Falegnami **Luigi Martini**
25 via Pesaro ang. via Bognanco - Telef. 57-41

Orione Gius., v. S. Chiara 15.
Pianca Edoardo fu Pietro (Ditta), galleria Nazionale.

Ditta Succ. **Pietro Presbitero e Figli**
di Fogliato e Martina
— Via Mazzini, 9 - Telef. 20-28 —
Grande assortimento cornici d'ogni genere - Specialità genere finissimo - Sagome speciali in noce, rovere, mogano, ecc. di lavorazione propria. ...

Sansalvadore Luigi, v. Stampatori 4.
Saroglia A., v. Saluzzo 72 *bis*.
Scavarda Oddone, v. Cavour 20.
Testori rag. Pietro, v. Belfiore 29.

Indoratori ed Inquadratori.

Boero Alfredo, v. Maria Vittoria 41.
Busso Ambrogio, v. Vanchiglia 4.
Catellino Andrea, v. Po 32-34.
Ceaglio Chiaffredo, v. Po 35.
Chiaudano Gio., v. Mazzini 4.
Fantino L., v. Garibaldi 10.
Farinetti Francesco, v. S. Domenico 14.
Gazzaniga Nic., v. Plana 11.
Maina Gius., v. Bogino 8.
Marchisio M. (Ditta di Rapelli prof. G. e Marchisio L. G.), v. Accad. Albertina 3.
Marengo Gius., v. Orfane 16.
Massa Paolo (Ditta di Guardione Carmelo), v. S. Teresa 13.
Morino Antonio, c. S. Maurizio 18.
Nascimbeni Romano, c. Regina Margherita 98.
Pavesio Carlo, via Maria Vittoria acc. al 43 *bis*
Sala Luigi Angelo (succ. a Moretti P.), v. Consolata 9.
Scavarda Oddone, v. Cavour 20.
Taverna Gio. (Ditta), v. Mercanti 5.

Cartelli réclame.

Fabbricanti e disegnatori.

Canova e C., v. S. Chiara 18 *bis*.
CERRANO, ODDONE e GAIDO, via Andrea Doria 17.
Cometto Giuseppe, v. Garibaldi 3.
Compagnia Foto-celere, v. Marochetti 43.
F. A. R. M. A. N. (Tasca Pier Giuseppe), v. dei Mille 26.
ISTITUTO ITALIANO D'ARTI GRAFICHE (Soc. Anon., Bergamo), *ufficio di Torino*, Rolla rag. Pietro, v. Mercanti 11.
Macario Giacomo, v. Carlo Alberto 18.
Papirobromo, v. Tiziano 7.
PATARCHI FILIPPO (Ditta), *neg.* via Garibaldi 3, *stab.* v. Giac. Collegno 41.
Pellino G. (Ditta di Carlo Pellino), via Bellezia 7.
Polenghi Felice e C., v. Quittengo.
Pozzi Virginio, c. Reg. Margherita 230.
Rosina Luigi, v. Napione 8.
Unione Arti Grafiche su Metalli, c. Brescia 9, *rappr.* Brambilla e Ferrero, v. Alfieri 20.

Insegne in Cristallo.

Vogliotti cav. Gio. (Ditta), c. Valentino 19.

Insegne (*Fabbricanti*).

Aimaretto S., v. Legnano 6.
Alla lettera, Antonino G., c. Reg. Margherita 143.
Barosso G., c. Reg. Margh. 149.
Bertocco G., p. Savoia 5.
Blaffard Gio., c. S. Maurizio 45.
Borselli G., p. Carlo Em. II, 1.
Bozzolini Carlo, c. Vitt. Em. II, 28.
Brichetti Carlo, v. Saluzzo 59.
Calasso Gius., c. Vercelli 87.
Cavallo Veremondo, c. Reg. Margherita 66.
Cubito T., v. della Zecca 34.
Cucco Ernesto, c. Reg. Margherita 131.
Ferrero Vincenzo, c. Reg. Margherita 138.
Gallo Gio., v. Venti Settembre 49.
Gattoni Baldass., v. S. Franc. da Paola 33.
Giachino P., v. S Franc da Paola 10 *bis*.
Mautino Giacinto, c. Vercelli 28.
Nobello G^mo (Ditta), v. Nizza 39.
Pagliolico R., via Belfiore 11, e via S. Anselmo 32.
Perosino G., c. Bramante 15.
Pochettino e C., c. Reg. Margherita 123.
Porino Angelo, *fabbrica* c. Orbassano 24, *deposito* c. Vitt. Em. II, 86.
Ruspino F., v. S. Anselmo 3.
Soave (Ditta di Porino Angelo), c. Vittorio Eman. II 86.
Verna Vincenzo, v. S. Bernardino 22.
Vogliotti cav. Gio. (Ditta), c. Valentino 19.

Smaltatori e ferro smaltato.

Ballada e C., c. Verona 8.
Barelli Alberto, v. Massena 18.
Casella fratelli, c. S. Maurizio 10.
Destefanis Domenico, piazza Emanuele Filiberto 7.
Malacarne Adolfo, v. Marco Polo 37.
Proglio Gio. Batt., v. Genè 2.
Radice Luigi, v. S. Anselmo 40.
Saccone Gio., v. Bidone 17.
Sartorio Gio., v. Beinasco 6.
Smaltografia (*La*), Zanotto R., via Nizza 32 *bis*.

Vernici a smalto.

Alman Felice Ditta), v. Accademia Albertina 5 e v. Garibaldi 10.
Tedeschi e C., str. Pozzo Strada 12.

Placche e lettere smaltate.

Fabbricanti.

Casella fratelli, c. S. Maurizio 10.

Smaltografia di R. ZANOTTO
Via Nizza, 32 *bis* - Telef. 22-95
PLACCHE E LETTERE
in ferro e rame SMALTATE
GUERNIZIONI METALLO - PLASTICHE PER MOTORI

Colori, Vernici, ecc.

ALBESIANO ANGELO e figlio
Via Mercanti, 4 e 6. - Telef. 10-59.
Stabil.: Corso Brescia, 15. - Telef. 16-06.

Albrici A. (Ditta), c. S. Maurizio 43.
Arduino P., v. del Carmine 11.

BERRY BROTHERS - DETROIT U. S. A.
Maurizio Casalotto
Agente gen. per l'Italia - Gall. Nazionale - Telef. 57-14
VERNICI E COLORI PER CARROZZERIA
— VERNICI SPECIALI A FUOCO —

Berti e Arata, v. Cernaia 29.
Bo Augusto (Ditta di Musso prof. C.) via Cibrario 42.
Boletti Natale, v. Cernaia 29, *stabilimento* Madonna di Campagna.
Bonelli Guido, v. Chiesa della Salute 17.
Calabi Achille, c. Monealieri 101.
Cognasso e Zaccaria, v. Chiesa della Salute 35.

Colorificio Italiano bleu oltremare C. I. B. O. (Soc. Anon.), v. Venti Settembre 40.
David Feder., v. Princ. Tommaso 26.
Ettore Mario, v. S. Franc. da Paola 14.
Fabbrica bianco di zinco. Gualco Angelo, c. Verona 46.

Giuseppe Fassin fu F^sco
Fabbrica Vernici, Colori, Pennelli
TORINO Via Pallamaglio, 10 - Tel. 33-95
Negozio: Via Barbaroux - „ 11-09

GARIGNANI E. e C. di GIACINTO BERTEA e C., v. Roma 33.
Giachetti e C., v. Superga 29.

Colorificio E. T. GLEITSMANN
TORINO-LINGOTTO - Telef. 14-33
Fabbrica di Neri e Colori per tutte le Arti Grafiche - Vernici garantite di puro olio di lino - Pasta da rulli marca *Sassonia* - Bronzi in polvere - Nastri e Feltri - Molettoni - Carta trasporto, ecc.
Specialità: Lacche sopraffine insuperabili Colori resistenti.

Grosso Pietro, v. Reggio 30.
Guglielmo Alessandro e figli, via Lagrange 38.
INDUSTRIA FARMACEUTICA, *sede ammin. e mag. centrale* via Andrea Doria 21, *mag. succurs.* v. S. Francesco da Paola 25, Telef. 21-69.
Lorilleux Ch. e C., v. Corte d'Appello 22.
Majotti Ang., v. Ospedale 10.

V. G. Messea Via Goito, 9 *Telefono* 12-80
Forniture complete per Tipografia e Litografia
Colori, Macchine, Bronzi, Panni, ecc.

Nicola Alfredo e C., v. Cigna 120.

Cesare Operti
SMALTI :: VERNICI
COLORI :: PENNELLI
23, Corso Ciriè, 23

Fabbrica Nazionale di COLORI VERNICI e PENNELLI
A. Paramatti
SOCIETÀ ANONIMA - Capitale Sociale L. 1.500.000 interam. versato
SEDE IN TORINO - via Genova, 3
Stabilimento ed Amministraz.: SETTIMO TORINESE

Peyrot e Rossignoli Via Petrarca N. 10. Telef. 12-69.
Grafiti Pinerolo e Ceylan - Talco bianco e colorato - Steatite in pezzi - Solfato Calce - Pietra pomice in polvere e in pezzi - Carbolineum - Tele e carte vetrate e smerigliate.

Ibt. Ingham Clark e C. (*Londra*), Ettore Mario, *rappr.*, v. S. Franc. da Paola 14.
Ricci e C., v. Crescentino 12.
SALETTI PIETRO, *ufficio e officina* c. Regina Margherita 46, *abitaz.* c. Re Umberto 88.
Sesino Alberto, v. Garibaldi 5.
Stillio Ernesto, v. S. Domenico 16, *abit.* v. Tiepolo 2.
Tedeschi e C., str. Pozzo Strada 12.
Tosi ved., v. Madama Cristina 10.
Vizzotto Ferruccio, v. Montecuccoli 9.

Pennelli e Spazzole.

Alba Vitt., v. Villarbasse 8.
Albesiano Angelo e figlio, v. Mercanti 4-6
Albrici A. (Ditta), c. S. Maurizio 43.
Barosso Paolo (Ditta), v. Pietro Micca 12.
Benedetto Ferrero Eleon., v. S. Franc. da Paola 27.
Benedetto Stefano (Ditta), vicolo Tre Quartini 1.
Borello frat. e C., v. Gio. Somis 3.
Castaudi Vitalina, c. Castelfidardo 9.
Cavallo Zeffirino, v. Morosini 8.
Conti Carlo (Ditta), v. Carlo Alberto 20.
Cornaglia Lodovico, v. Ospedale 4.
Donadio Maddalena, v. Massena 82.

Fabbrica Nazionale di COLORI VERNICI e PENNELLI
A. Paramatti
SOCIETÀ ANONIMA - Capitale Sociale L. 1.500.000 interam. versato
SEDE IN TORINO - via Genova, 3
Stabilimento ed Amministraz.: SETTIMO TORINESE

Fassin Gius. fu Franc., v. Barbaroux 10, *stabil.* v. Pallamaglio 10.
Ferraria e Giachino, v. S. Quintino 6.
Fino ved. Rigazzo e Cornaglia, v. Ospedale 4.
Fornero Michele, str. di Francia 103.
GARIGNANI E. e C. di GIACINTO BERTEA e C., v. Roma 33.
Giai M. Carlo, v. Angrogna 3.
Guino Carlo, c. Inghilterra 27.
Hermann cav. G., p. Castello 22.
Lanteri Giusto (Ditta), v. Consolata 2.
Leonatti Veronica, p. Emanuele Filiberto rimp all'1.
Martini Ern., v. Gioberti 40.
Mosso Gio., v. Andrea Doria 6 e via Garibaldi 34.
Operti Cesare, c. Ciriè 23.

Porporato e Secchi, v. Cumiana 22.
Romani Luigi, v. Berthollet 16.
Sigismund (figli di Carlo) (procurat. Cortella Ugo), v. Venti Settembre 44.
Stillio Ernesto, v. S. Domenico 16.
Vigna E., c. Vitt. Em. II, 86.

Verniciatori.

Armando Andrea, v. S. Ottavio 15.
Balma Carlo, v. Stampatori 10.
Battaglietti e Mondino, v. Rosine 10
Bavosio Carlo, v. Garibaldi 26.
Belmoro Lorenzo, v. S. Tommaso, 3.
Bodoira Andrea, vic. S. Maria 6.
Candelo Carlo, v. Madama Cristina 89.
Caranzano F., v. S. Domenico 35.
Caranzano Ferdin., v. Cibrario 21.
Caussa M., v. Montebello 24.
Coppa Giuseppe, v. Vanchiglia 20.
De Giorgio Gio., v. Princ. Amedeo 23.
Degiorgis Gius., v. Po 21.
Dovo Franc., v. Balbo 29.
Drovetto B., v. Belfiore 5.
FABBRICA ITALIANA MOBILIO OSPITALIERO (F. I. M. O.), Ditta Gius. De-Maria, c. Mass. d'Azeglio 58. (V. *annunzi speciali* a pag. 17).
Frassati e Gino, v. Denina 2.
Gazzaniga Nicola, v. Plana 11.
Ghersi Natale, v. Volta 3.
Goria Giovanni (Ditta), v. Susa 1.
Gorino Mich., v. S. Giulia 21.
Mautino Giacinto, c. Vercelli 28
Mignier Andrea, v. Nizza 26.
Morino Antonio, c. S. Maurizio 18.
Nascimbeni Romano, c. Reg. Margh. 98.
Olivero Romolo, v. Bernard. Galliari 9.
Pellena Giov. Pietro, v. Bonzanigo 5.
Pennazio Martino, v. Princ. Tommaso 9.
Postiglione Dom., v. Drovetti 5.
Ravasso Giacomo, v. S. Ottavio 27.
Roggero Luigi, v. Tarino 14.
Sacconi Giovanni, v. Belfiore 47.
Tiboldo fratelli e Argentero (Ditta), via S. Quintino 58 e c. Oporto 59.
Verra G., v. S. Chiara 22.
Villa Gius., c. Cairoli 10 e 12.
Vogliotti Gio. (Ditta), c. Valentino 19.

Inceratori e Verniciatori di pavimenti.

Bosio Domenico, v. Carlo Alberto 7.
Calissano T., p. Solferino 3.
Comollo Luigi, v. S. Massimo 3.
Garborino Biagio, v. Orfane 8.
Ghersi Natale, v. Volta 3.
Guglielminotto, v. Maria Vittoria 2.
Guglielmotto Tommaso, v. Botero 7 e Barbaroux 28.
LA FIORENTE, v. Carlo Alb. 7 e Princ. Amedeo 12.

Decoratori d'appartamenti.

Albarelli Edoardo, v. Bava 37.
Alessandrini Luigi, v. Fucina 8.
Allioli G., p. Vitt. Eman. I, 11.
Allioli Giuseppe, v. Belvedere 2.
Andreone e Pavesio, v. Cernaia 30.
Assandro Carlo, v. Saluzzo 53.
Balbis Eugenio, v. Vigone 42.
Barberis G. B., v. Bellini 6.
Barberis Gio. e Pedoia, v. Papacino 3.
Barberis Luigi, v. Barolo 20.
Baudino Sec., v. Valperga Caluso 3.
Benedicti Luigi, v. Gaudenzio Ferrari 2
Beraud Gio., str. Pianezza 73.
Beraud Ognissanti, c. Tassoni 50.
Bijno Gio., v. Bern. Galliari 8.
Bilotti Gius., v. Barbaroux 26.
Bissatini Vittorio, v. Quattro Marzo 2.
Boasso prof. Giorgio, v. Garibaldi 3
Boasso Mario, v. Villarfocchiardo 12
Bocca Gius., v. Mercanti 17
Bocchiardi, v. S. Chiara 62.
Boggio Luigi, c. Antonelli 1.
Boglione G., v. Belvedere 11.
Bonino Mario, v. Foligno 36.
Borione fratelli (Ditta di Ferdin. Borione), v. Bellezia 5 e v. Garibaldi 18.
Borione Annib. Gio. Ottavio, v Cibrario 1.
Borione Gius., v. Bellezia 5 e v. Amedeo Peyron 35.
Borione Guglielmo (Ditta), v. Stampatori 10.
Bosco L., str. Casale 228.
Bosco Luigi, c. Casale 114.
Botti Umberto, v. dei Mille 40.
Bozzolini Carlo, c. Vitt. Em. II, 28.
Cane Domenico, v. Po 6.
Capirone Pietro, v. S. Quintino 15.
Casetta Giuseppe, v. Stampatori 10
Castano Feder., v. S. Chiara 60.
Cavagnolo Annibale, v. Gaud. Ferrari 4
Ceronetti Guido, v. S. Domenico 15 e Consolata 8.
Chiadello Gio., v. S. Chiara 31.
Chiapasso Paolo, v. Belvedere 10.
Chiastellaro Angelo, v. Ravenna 2.
Cigna Michele, v. Corte d'Appello 7.
Coda Bonifacio, v. Bellezia 8.
Correggia Giulio, v. Cernaia 25.
Crida Enrico, v. Marco Polo 26.
Crivello Vitt. e C., c. Ponte Mosca 47.
Dejna Gius., v. Maria Vittoria 1.
D'Elia Luigi, v. Mad. Cristina 62.
Delleani A., v. Roma 12.
Destefanis M., v. Varazze 18.
Dovana Bartolomeo, v. Mercanti 7.
Foassa Gius., v. Accad. Albertina 35.
Fumagalli A., v. Revello 32.
Gabbani Giuseppe, p. Vitt. Em. I 13.
Gallo Carlo, v. Napione 32.
Gardino Ercole, v. Marna 15.
Gariboldi Angelo, v. Madama Cristina 18
Garzena Franc., v. Sappone 23.
Gastaldi Gio., v. Belfiore 13 e Saluzzo 31.

Gastaldo Alfredo, v. S. Donato 10.
Gays Carlo, v. Arcivescovado 2.
Giacone Gio., v. Montevecchio 21.
Gianotti Pietro, c. Re Umberto 40.
Gibello Basilio, p. Montebello 40.
Gillio Enrico, v. Cavour 14.
Gindro Andrea, v. S. Chiara 36.
Giura Candido, v. della Rocca 34
Gnifetti fratelli, v. Nizza 66.
Gonella Ettore, c. Orbassano 2.
Grisoglio Carlo, v. Belvedere 26.
Guglielminotti Luigi, v. Piave 3.
Lombardi Ernesto (Ditta), v. della Zecca 10.
Maccagno Ernesto, v. Roma 34.
Maciotta Felice, c. Reg. Margherita 96*bis*.
Magliano Michele, v. Saluzzo 30.
Maiocco G. B., succ. Maiocco Franc., via S. Massimo 42.
Marchino Alfonso, v. dei Mille 38.
Martini Luigi, v. Maria Vittoria 4.
Masinari Ferd., v. Mazzini 60.
Merlon Galeno, v. Massena 12.
Meschio Carlo, v. Buniva 9 e S. Ottavio 13*b*.
Mossello cav. prof. Lorenzo e nip. Leucio, v. Baretti 36.
Neirotti e Risso, v. Mad. Cristina 25.
Oberti A., v. Nizza 98.
Pagliano Emilio, v. Mazzini 27.
Passera frat., v. S. Quintino 23 e c. Siccardi 15.
Passera Celestino, c. Oporto 5.
Perincioli S., v. dei Mille 14.
Perrone Guglielmo, p. Em. Filiberto 7.
Pezzi fratelli, v. Barbaroux 8.
Pezzi Bartol. (Ditta), v. Duchessa Jolanda 16 e v. Principi d'Acaja 39.
Pichetto fratelli, v. Alberto Nota 5.
Pifferi G., v. Magenta 52.
Pollano A., c. Dante 5.
Ramella Bernardo, v. Bava 33.
Ravinetti e C. (Ditta), v. Santa Giulia 46 e v. Bava 28.
Rebuffa Dionisio, v. della Rocca 24.
Renolfi Angelo, v. S. Dalmazzo 20.
Roggero A., c. Palermo 128.
Rosso Pietro, v. S. Massimo 49.
Sacttone Francesco, p. Montebello 40.
Sala Augusto, v. Catania 10.
Sala Francesco, v. Baretti 32.
Salza fratelli, c. Brescia 12.
Sereno frat., v. S. Agostino 4.
Sereno Gius., c. S. Maurizio 26.
Sereno Luigi, v. Garibaldi 6.
Sereno prof. Ottavio, v Botero 3.
Società *Cooperativa fra Operai pittori e decoratori d'appart.*, v. S. Domenico 10.
Stupenengo Gius., v. dei Mille 7.
Tamburini Cleofe, v. S. Secondo 25.
Thomas e Pedroni, v. S. Franc. Paola 41.
Tiboldo fratelli e Argentero (Ditta), via S. Quintino 58 e c. Oporto 59.
Tommasina Vittorio, v. Princ. Amedeo 37.
Toscani R., v. Carlo Alberto 24.
Tua Aless., v. Carlo Alb. 29 e Corte d'App. 7.
Tua, Rossino e Mincotti, v. Roma 30.
Varesio Effrain, v. Orto Botanico 7.
Viano Michele, v. Villa della Regina 9.
Vigliani fratelli, v. Lagrange 17.
Vigliani frat. succ. Billotti, v. Corte d'Appello 4.
Vigna Ant., v. Giulio 12.
Vigna Giovanni, v. Piave 11.
Villa Antonio, v. Cibrario 7.

Persiane e Stores.

FABBRICA CARTE DA PARATI E PATINATE (già Barone Ambrogio e figlio, Soc. Anon.), v. Alfieri 3, *fabbr.* c. Vigevano 33.
Bozzalla fratelli (di Marina Bozzalla), via S. Teresa 16.

G. GAJETTI Piazza Solferino, 3
Via Genova, 28
PERSIANE per FINESTRE
BALCONI, CHIOSCHI, VERANDE, SERRE, ecc.
GELOSIE AVVOLGIBILI
TREILLAGES - CANCELLATE - STORES
TRASPARENTI in tela.
TESSUTI DI COCCO
CASA FONDATA nel 1863
Fornitore delle RR. Cas.
Municipi - Ferrovie - Opere Pie, ecc.

Manifat. stores, Capella Ubaldo, v. Bava 42.
Pestalozza Franc., c. Orbassano 40.
Piacenza Tommaso, v. Bern. Galliari 31.
Ramella Luigi, v. Bava 33.
Rickler E. e figli, c. Palestro 8.
Rosso Giuseppe, v. Saluzzo 10 e *fabbrica* c. Bramante 23.

Tappezzieri.

Agostoni Raffaele, v. Maria Vittoria 45.
Alberganti Paolo e figlio, c. Vinzaglio 9.
Appiano Gio., v. Arsenale 7.
Arduino Giuseppe, c. Reg. Margh. 173
Arneodo Eugenio, v. Consolata 4.
Astuti Franc., v. Montebello 22.
Bachi e Treves (di Treves cav. Emilio), v. Carlo Alberto 14 e v. S. Secondo 29.
Barbero Gio., v. S. Maria 3
Barovero Vinc., v. Cavour 11.
Bertinetti Luigi, v. Gaudenzio Ferrari 2.
Bertino Bartolomeo, c. Vitt. Eman. II, 32.
Biassoni Achille, c. Vitt. Em. II, 73.
Bobbio Carlo, v. Po 39.
Boggio Italo, p. S. Giovanni 8.
Bollito Gio., v. Napione 1.
Bonera Franc., v. Bava 1.
Borra e Bonziglia, v. Maria Vittoria 22 e 24.
Bosco Pietro, v. Perrone 8.
Bosso Pietro, c. Re Umberto 35.
Calcia Felice, v. Baretti 3.
Canavesio Gius. (Ditta), v. Bogino 15.

Carelli Clemente, v. S. Dalmazzo 20.
Carrera Giuseppe, v. della Rocca 4.
Cassaz A. Secondo, c. Vitt. Em. II, 70; *fabbrica*, c. Re Umberto 43.
Castigliano Dom., v. Lagrange 3.
Cattadori Aless., v. Mad. Cristina 17.
Cavallo Gio., c. Vitt Em. II, 98
Celsa Ferdin. e figli, v. Misericordia 3.
Chiadello Gio., v S. Chiara 31.
Cima Pietro, v. Garibaldi 55.
Clava L., v. Villafranca 61.
Collini Angelo, v. Accad. Albertina 33
Concina Ottavio, v. S. Donato 25.
Crosio Eugenio, c. S. Maurizio 71.
Defilippi Andrea, v. Lamarmora 20.
De Maria Gius. (Ditta dei frat. Valentino e Vitt. De-Maria), c. Massimo D'Azeglio 58.
Depetris B., v. Andrea Doria 9.
Dolando Angelo, v. Massena 47.
Ducco G., v. della Zecca 47.
Dughera Emilio, v. Barbaroux 34.
Farello P., p. Statuto 17.
Fassi Luigi, p. Savoia 8.
Ferrero Gio., v. Maria Vittoria 51.
Ferrero Tommaso, v. Belvedere 9.
Festa Pietro, c. S. Maurizio acc. al 71.
Fornelli Ant., v. dei Mille 35.
Gaidano Vincenzo, v. S. Chiara 14.
Gallo Carlo, v. Bertola 39 *bis*.
Gallot G. e C., v. Roma 37.
Gamba Aless. fu Carlo, v. Maria Vitt. 41.
Garone Carlo, v. Rossini 23.
Genti Angelo, v. Garibaldi 40.
Gentina Franc., c. Vinzaglio 23.
Ghiron Marco, v. Lagrange 36.
Giay G. B., v. Gioberti 55.
Givonetti Gius., p. Vitt. Em. I, 1 e 3 e via Sacchi 30.
Gonzi Vittorio, c. Reg. Margherita 3.
Granaglia Franc., v. S. Chiara 22.
Grignani G., via S. Dalmazzo 10
Jacobelli (Ditta), via Schina angolo via Amedeo Peyron.
Lauro cav. Agostino, v. Maria Vittoria 14.
Lauro Pietro, c. Vitt. Eman. II, 82.
Lottero Angelo, v. Villarbasse 21.
Lubatti Batt., v. Bellini 6.
Luchini Carlo, v. dei Mille 20.
Luchini Pietro, v. Madama Cristina 80
Lupi Ant., v. Passalacqua 1.
Marcellino Giuseppe, v. Gioberti 2.
Margiunti A. P., v. Pallamaglio 1.
Martinotti cav. Fed. e C., v. Barbaroux 9.
Miotto Amedeo, v. Beaumont 35.
Molinari Angelo, c S. Maurizio 45
Molino Franc., v. S. Franc. da Paola 29.
Morano Sebastiano, v. Porta Palatina 19.
Moretti Paolo, v. Mad. Cristina 11.
NevoleVinc., v. Goito 4 ang. v. Pio Quinto.
Novena Alessio, v. Botero 10
Obermito Gio., v. Barbaroux 20.
Obert Gio., p. Carlo Eman. II, 9.
Orsini Antonio, v. S Massimo 43.
Ottone Luigi, v. Principe Tommaso 37.
Perinetti Silvio, v. S. Quintino 12.
Peruccelli Carlo, v. Cavour 3.
Peruccio Gio., v. Marna 10.
Pignali Teodorico, v. Napione 27.
Pignata Vincenzo, c. Vercelli 102.
Poilano G., v Gius. Grassi 9.
QUARTARA G. (Ditta), v. Saluzzo 15.
Ravizza coniugi, v. S. Anselmo 2.
Remo Camillo, v. Genova 18.
Remondino Gio., v. S. Anselmo 20
Riccò Mauro (Ditta), ang. v. Barbaroux e vic. S. Maria.
Ricotti Giuseppe, c. Castelfidardo 33.
Roggero Marcello, v. Mercanti 19.
Rojetto e Bertolotti, p. Solferino 3.
Salza F., v. Cernaia 36.
Sandrone Ferd (Ditta), v. Maria Vitt. 35 e Rosine 8.
Scavarda Giacomo, v. Lagrange 2
Sermenato Gaspare, c. Vercelli 18.
Sicco Michele, c. S. Maurizio 75.
Tonelli Giulio, v. Corte d'Appello 9.
Torelli Gius. Gio., str. Francia 198.
Treves Moise, v. Mercanti 17.
Vacca Corrado, v. Cernaia 30.
VALABREGA cav. VITTORIO, v. Principe Amedeo 13.
Vigada Giovanni, v. Porporati 2.
Viola Giuseppe, v. Maria Vittoria 25.
Zobianco Gius., v. Botero 8.
Zunino Carlo, v. Pio Quinto 3.
Zutta Michele, v. Cibrario 48.

Casse, cassette e Fusti per imballaggio.

Bertasso Gius., v. Drovetti 24.
Bertasso Luigi, v. Princ. d'Acaja 33.
Bonello, v. Giusti 3 e v. Donati 15.
Bonino Antonio, c. Reg. Margherita 230.
Cerrina Gius., c. Ponte Mosca, 4.
Ferrato Giuseppe, c. Princ. Eugenio 3.
Ferrato Matteo, v. Verolengo 380.
Negro Camillo, v. S. Secondo 66.
Prina Felice, v. Artisti 29.
Roero Luigi, v. Padova 33.

Mastice per caldaie a vapore ed uso industriale.

HIRSCHGARTNER E., p. Solferino 9.

MANIFATTURE MARTINY
Via Pietro Micca, 5. — Telef. 6-13, 6-14
GUARNIZIONI SPECIALI PER CALDAIE

NOVARIA MARIO e C., v. Rossini 1.

PLENEO GIUSEPPE
Via Ormea, 141 - Telef. 51-16
Agglomerati di sughero - Materiale isolante

Soc. Anon. Italiana per gli Oli Stern. Sonneborn, v. S. Quintino 15.

Mastice per vetri.

Albesiano Ang. e figlio, v. Mercanti 4 e 6.
Vittori T. D., v. del Carmine 26.

Specchi (*Fabbricanti*).

VIETTI I. e C. (Ditta), v. Nizza 31.

Lastre di Vetro, Cristalli e Specchi.

(*Negozianti ingrosso e dettaglio*).

Abrate G., *dep.* via Burdin 21-21 *bis*, *uff.* c. Valentino 24.
Aimo Angelo, c. Peschiera 170.

ALBANO MACARIO & C.
Via Gaudenzio Ferrari - n. 11
Telefono 3-39
Stabilimento per la fabbricazione di
SPECCHI e VETRATE ARTISTICHE
Lastre di vetro e cristallo d'ogni qualità
SCHIZZI e PREVENTIVI a RICHIESTA

Barbero Michele, v. Revello 61.
Bardelli G. Oreste, v. S. Secondo 12.
Beretta Aless., v. Orfane 21.
Bocca Carlo Mariano (Ditta), v. Roma 37 nel cortile.
Bodoira Gio., via Garibaldi 22 e via Orfane 2.
Bonaudo G., v. Garibaldi 3.
Borella Onorato, v. Saluzzo 14.
Bornengo Gius., v. Gius. Pomba 8.
Bottisio Carlo, v. Sacchi 30 32.
Busso Franc., p. Vitt. Em. I, 20.
Casalegno Luigi, v. Barolo 6.
Castellar Pancrazio, v. Orfane 28
Chiaraviglio Pietro, v. Lagrange acc al 20 *bis* e Cavour 5.
Chiavassa Carlo, v. Carlo Alberto 18.
Chiavassa e Bertino, v. Modena 32.
Davico Vitt., v. Sant'Agostino 15.
Destefanis Zaverio, v. Mazzini 33.
Dosio Gio., v. Venti Sett. 43.
Durando Franc., v. Barbaroux 13.
Ferrero Carlo, v. Maria Vittoria 32.
Fontana Luigi e C., c. Reg. Margherita 159.
Fornaca Antonio, v. Andrea Doria 11.
Levi Cesare, c Vinzaglio 5.
Maffioli A. (Successori), *stabil.* via Napione 26, *negozio* v. Pietro Micca 20.
Manzone Ern., v. Lagrange 40.
Martinelli B., v. Leyni 35.
Martinengo Cesare, v. Venti Settembre 87.
Merlo Gius., c. Casale 205.
Monteu Luigi, v. Cernaia 32.
Morino Gius., v. Nizza 95.
Novarina Secondo, v. Ospedale 37.
Orione Gius., v. S. Chiara 15.
Penello Gius., v. Madama Cristina 24.
Perosino Giovanni, c. Emilia 4.
Perosino Vinc., v. Goffredo Mameli 14.
Perucca e Rivara, v. Vanchiglia 2.

Ditta Succ. **Pietro Presbitero e Figli**
di Fogliato e Martina
— Via Mazzini, 9 - Telef. 20-28 —
Grande assortimento cornici d'ogni genere - Specialità genere finissimo - Sagome speciali in noce, rovere, mogano, ecc. di lavorazione propria. ...

Recrosio padre e figlio, v. Lessolo 36.

Robert Gay e Ca
SEDE: Via Pietro Micca, 6
CASA FILIALE a GENOVA, Via Luccoli p. Maggi.

Romero Gius., str. Lanzo 100.
Ruella Felice, v. Basilica 13.
Sansalvadore Luigi, v. Stampatori 4.
Serra Pietro, v. Genova 6.
Serra Pietro, v. Accad. Albertina 27.
Soc. Anon. Vetraria Torinese già Mosca, Noli e Casalegno, v. Bogino 11 e via San Franc. da Paola 6.
Sola fratelli, v. Montebello 7.
Stuardi Antonio, p. Statuto 9.
Tetti Ignazio, v. Venti Settembre 15.
Trabaldo Luigi, v Soana 4.
Vallauri Gius., v. Thesauro 6.
Ventre Federico, v. S. Domenico 47.
VIETTI I. e C. (Ditta), v. Nizza 31.

Vetrate d'arte istoriata.

Abrate G., *depos.* v. Burdin 21, 21 *bis*, *uff.* c. Valentino 24.
Arte Vetraria Istoriata, Taverna e Frandin, v. Mercanti 5.
Ducato frat., c. Oporto 23.
Ducato Benedetto, c. Oporto 23.

Vetrate artistiche legate a piombo e ad ottone.

Bottisio Carlo, v. Sacchi 30-32
Janni Oreste, v dei Mille 38.

Vetro soffiato per uso terapeutico.

Bertotti Giuseppe, v. Baretti 11.
Chapusot Lucia, v. Cavour 12 e via S. Anselmo 1.
Industria del vetro e affini (*I. V. A.*), Soc. Anon., *dir. e ammin.* v. Cibrario 54.
Vetrotecnica Italiana Torino, Giuglardi e Colombo, v. Belfiore 27.

Smerigliatura, Molatura ed Argentatura di Vetri e Cristalli

Abrate G., v. Burdin 21 ang. v. Mad. Crist.
Albano, Macario e C., v. Gaud. Ferrari 11.
Chiavassa e Bertino, v. Modena 32.
Dallò G. B., v. Lanino 3.
Fontana Luigi e C., c. Reg. Margherita 159.
Maffioli A. (Successori), *stabil.* via Napione 26; *negozio*, v. Pietro Micca 20.
VIETTI I. e C. (Ditta), v. Nizza 31.

Smeriglio e mole.

AMATO JALLÀ, TRONE C., v. Sacchi 24.
BERNOULLI E CABIBI, p. Solferino 11.
Bruno rag. M. G., v. Donati 15.
Calcagno Virginio, v. Mad. Cristina 11.

G. CAUDANO e C. Piazza Carlo Felice, 10
Mole di smeriglio Naxos
Piccole mole India per rettifica. - Pietre per affilare ad acqua e ad olio d'ogni qualità. **Smeriglio in polvere.**

FABBRICHE ITALIANE DI LIME E UTENSILI, Cascine Vica (Linea Torino-Rivoli). Telef. 1-18.
Goffi Giacinto, v. Nizza 31.
NOVARIA MARIO e C., v. Rossini 1.
PEYROT E ROSSIGNOLI, via Petrarca 10.

Società Industriale Macine Accessori
S.I.M.A. Corso Bramante, 10-12
TELEFONO 30-89
Mole Smeriglio - Smeriglio in polvere - Mole arenarie per affilare - Macine da Molino francesi e nazionali - Martelli - Veli seta per buratti - Articoli e Macchine diverse da Molino

Bottiglie
Bottiglioni, Damigiane, Barili, ecc.

Fabbricanti.

Arbinolo Gio., v. Fréjus 104.
Arte Vetraria Italiana, Lodi fratelli e C., v. Pisa 51.
Cavallo A. G. e C., v. Accad. Albert. 25.
Il Vetro (Società Anon.), v. Rosmini 7.
Industria del vetro e affini (*I. V. A.*), Soc. Anon., *dir. e ammin.* v. Cibrario 54.
Noberasco Alfredo, v. Pastrengo 17.
Società Industr. Vetraria, Saroldi Luigi e C., c. Regina Margherita 272.

(*Negozianti ingrosso e dettaglio*).

Albano Macario e C., v. Gaud. Ferrari 11.
Allemandi Italo, vie Andrea Doria 2 e Roma 43.
Artusio fratelli, c. Vitt. Em. II, 32 *bis*.
Astengo Achille, v. S. Secondo 16.
Beltrami Luigi, v. Venti Sett. 58.
Berutto, Giordani e Scioldo, p. Vittorio Emanuele I, 5.
Borella Onorato v. Saluzzo 14.
Fassone Carlo, v. S. Secondo 26.
Fornari Franc. (Ditta), v. Nizza 29.
Fracchia Ant., c. Vitt. Eman. II, 32.
Franceschini, Contini e C., corso Ponte Mosca 22.
Monti G., succ. Morlach, p. S. Carlo 5
Osella Guglielmo, v. Nizza 101.
Pescini Tommaso, v. Schina 9
Rapetti Carlo, v. Bertola 15.
Ravera, Zappelli e C., v. Garibaldi 19 ang. v. Genova.
Richard Ginori (Soc. Anon. Ceramica) v. Venti Sett. ang. v. Garibaldi.
Riva-Vercellotti Ant. e figli, v. Giuseppe Pomba 11.
Robert, Gay e C. (Ditta), v. Pietro Micca 6.
Scaglia Pietro, v. Garibaldi 10.
Trabaldo Luigi, v. Soana 4 e p. Emanuele Filiberto, merc. VI.
Trivero Carlo, v. Venti Settembre 34.
Vignotti Gio., succ. Bocca, p. Em. Filib. 2.

Porcellane, Ceramiche, Terre cotte artistiche, Maioliche, Vasi e Terraglie.

Acutis Giovanni, v. Monginevro 37

RICHARD GINORI Via Garibaldi, angolo Via XX Settembre
Unico rappresentante in Torino della
ARGENTERIA CHRISTOFLE

Astengo Achille, v. S. Secondo 16.

Luigi Beltrami Specialità in servizi da tavola — in Porcellana — Terraglie e Cristallo
= Via Venti Settembre, 58 =

Bencini Giovanni, v. Milano 16.
Berutto, Giordani e Scioldo, p. Vittorio Emanuele I, 5.
Besozzi coniugi, v. Consolata 11.
Borella Onorato, v. Saluzzo 14.
Brignone e Bersano, v. S. Agostino 28.
Bruno Marta, v. Mad. Cristina 165.
Carando Maria, v. Perrone 13.
Carmagnola C., v. S. Donato 14.
Ceramica Torinese, Zaffarini Arturo, strada Grugliasco-Moncalieri (Lingotto).
Cooperat. Ceramica Castellamonte, Bianco M., v. S. Dalmazzo 6.
Daghero coniugi, v. Cibrario 46
Davico Franc., v. Nizza 57.
De Alessi Lorenzo, c. Vitt. Eman. II, 57.
Domenino Giorgio, p. Eman. Filiberto merc. IV, *abit.* v. Fiochetto 1.
Fantone Anna, v. Berthollet 17.
Farinone Luigi, v. Carlo Alberto 9.
Fornaca Antonio, v. Andrea Doria 11.
Fornari Franc., v. Nizza 29.

Fracchia Ant., c. Vitt. Eman. II, 32.

Franceschini Contini & C.
Stabilimento Ceramico Vetrario
Corso Ponte Mosca, 20-22-24 - Telef. intercom. 20-21

Giaccardo coniugi, p. Vitt. Em. I, 19
Leone Antonio, rappr., c. Vinzaglio 5.
Lorea Giov., p. S. Carlo 6.
Malandrone G. e figlio, p. Statuto 8.
Manifattura di Signa, v. Accad. Albertina 5.
Masoero Carlo, p. Gran Madre di Dio 14.
Miglietti Giuseppe, v. Pellice 2.
Monti G. succ. Morlach, p. S. Carlo 5.
Nasi Caterina, p. Em. Filib., merc. IV
Porporato Leopoldo, v. Basilica 2.
Rapetti Carlo, v. Bertola 15
Rapetti Ettore, v. Pietro Micca 20.
Ravera, Zappelli e C., v. Garibaldi 19.
Riva-Vercellotti Alfredo, p. Madama Cristina 6.
Riva-Vercellotti Ant. e figli, v. Giuseppe Pomba 11.

ROBERT, GAY e C.ª
Sede: Via Pietro Micca, 6.
Casa Filiale a Genova, Via Luccoli p. Maggi

Scaglia Pietro, v. Garibaldi 10.

Telef. 13-60
Società Ceramica RICHARD GINORI
Ang. Via XX Settembre e Via Garibaldi
Porcellane e Maioliche artistiche e di uso comune

Thomas Caterina, p. Eman. Filiberto, tettoia levante.
Thomas Luigi, p. Eman. Filiberto, tettoia ponente.
Tognacca e Giglio-Tos, v. Pietro Micca 10.
Trabaldo Luigi, v. Soana 4 (barr. di Milano) e p. Em. Filib., merc. IV.
Trivero Carlo, v. Venti Sett. 34
Vignotti Gio. succ. Bocca, p. Em. Filib. 2.

Oggetti artistici.

Ausonia Ars, v. Guastalla 1.
Berlaita Annetta, v. Cernaia 2 ang. piazza Solferino.
Vogliotti fratelli, v. Roma 20.

Semenze.

Berlaita Angela, v. Borgo Dora 33.
Burdin Maggiore (Ditta), v. Lagrange 39.
Dughera Bernardo, c. Peschiera 168.
Federazione Agricola Torinese, v. Meucci 2 ang. p. Solferino.
Quassolo Saverio, v. Andrea Doria 5.
Roda M. e G., v. Venti Settembre 30.
Schivardi Romeo, v. Mad. Crist. 45.
Tirone Felice, v. Garibaldi 45.
Valerio Agostino (ved. di), p. Paleocapa 2. *stabil.* str. Stupinigi 632.

Orticoltori e Giardinieri.

Arduino Giovanni, str. delle Fontane 454.
Avalle Gio. Batt., v. Mollieres 22.
Ballor ved. e figli, v. Nizza 76 e rimp. all'1.
Ballor-Rovey, v. Silvio Pellico 19.
Barberis Gabriele, c. Moncalieri 58.
Bertola Carola, v. Madama Cristina 2.
Besson Prudente e figlio, c. Francia 43 *bis*.
Bioletto Giacomo, v. Vittoria 12.
Bosio Giorgio, str. Pianezza 81.
Burdin Maggiore (Ditta), v. Lagrange 39.
Busso Gius., v. Catania 46, *banco* p. Emanuele Filiberto, merc. V.
Camandona fratelli, v. Montanaro 22 e chiosco 2, cimitero.
Chicco Emanuele, str. ai Ronchi 194
Corino cav. Felice, v. Cibrario 11 *bis*.
Corino Gio., v. Cibrario 11 *bis*.
Dominici Luigi e figli, ex-barr. d'Orbassano, v. Rivalta 52.
Gazzera-Rabino Anna, c. Moncalieri 47.
Giacomasso Realdo, v. Leyni 34.
Gullino frat., c. Vitt. Eman. II, 48.
Gullino Benedetto (Ditta), v. Cavour 19.
Impresa di ornamentazione con piante e fiori nel Cimitero generale, c. Tortona (Camposanto).
Matta Ferd., str. Altessano (borg. Lucento) e str. antica della Venaria 142.
Panetto Carlo, v. Cibrario 150.
Panetto Luigi, v. Piazzi 3.
Roda M. e G., v. Venti Settembre 30.
Rosso Carlo, str. Lucento 83.
Savio Gio. di Silvestro, villa Giubillino, str. Pellerina 365.
Serafino Candido, str. del Lionetto 422.
Sonetto Franc., str. antica di Rivoli 69.
Sonetto G. B., str. ant. di Rivoli 69.
Tione Pietro e figli (Ditta), v. S. Francesco da Paola 26 *bis* e v. Ospedale 26.
Valerio Agostino (ved. di), p. Paleocapa 2, *stabil.* str. Stupinigi 632.
Vesco Prospero, c. Vinzaglio 106.

Fioraie e Fiorai.

Actis-Dana (Ditta di Bourlot Giuseppina), p. S. Carlo 10.
Amborno Giovanna, p. Vitt. Em. I, 8.
Anselmetti Lucia, p. Emanuele Filiberto, merc. V.
Asinari Vittoria, c. Vitt. Em. II, 78.
Astegiano-Vogliotti Francesca, via Cernaia 6.
Ballor ved. e figli, v. Nizza 76 e rimp. all'1.
Ballor Orsola, v. Nizza 177.
Balocco-Girot Giuseppina, v. Barolo 29.
Barla Paolina, v. Gioberti 14.
Bedoni Teresa, p. S. Carlo rimp. all'1
Bello Giuseppina, v. Palazzo di Città 15.
Berlaita Annetta, v. Cernaia 2 ang. piazza Solferino.
Bertello Rosa (Ditta), v. Rossini 26.

Bertola Carola, v. Mad. Cristina 2.
Bianco Ignazio, v. Ospedale 11.
Bigliano Margherita, v. Monferrato 4.
Bocca sorelle, p. Carlo Felice 6.
Bocca M. L., c. R. Parco 33.
Boella coniugi, v. Po 28.
Bornengo Maria, v. Cibrario 25.
Busso Gius. (Ditta), v. Catania 46 e p. Emanuele Filiberto.
Cavagnone E., c. Casale 95.
Cavalleri Angela, p. Vitt. Eman. I, 3.
Cena Caterina, p. Em. Filib., merc. V.
Chiantore Giusna, c. Vitt. Em. 57.
Conte Maddalena, c. Vercelli 107.
Corino Vittoria, p. Pal. di Città 1 portici).
Cravanzola Giuseppina, p. Em. Filiberto, merc. V.
Demichelis Ernesta, p. S. Carlo 11.
Falchero Anna, p. Em. Filib., merc. V.
Farca Maria, v. Catania 12.
Farinetti Antonietta ved. Roberti, via Orfane 18.
Franco Carolina, c. Valentino 26.
Frattino sorelle, v. Valperga Caluso 7.
Gamba Giuseppina, v. Lagrange 22.
Giacomasso Realdo, v. Leyni 34 e rimp. al Cimitero (chiosco n. 2) v. Catania.
Giacomasso Vitt., v. Leyni 34.
Giovanelli Emilia, v. Sacchi rimp. al 2.
Giovanelli Orsola, v. Massena 28.
Gramaglia Annetta, p. Statuto 13.
Grosso coniugi, v. Pietro Micca 10 e via Monte di Pietà 13.
Grosso Eman., p. Em. Filib., merc. V.
Grosso Sperina, v. Duchessa Jolanda 9.
Gullino fratelli, c. Vitt. Eman. II, 48.
Lanza Irma, c. Vittorio Emanuele II rimpetto al 61.
Marcya Demichelis Eugenia, v. Po 12.
Maretti Emilia ved. Battuello, v. Crissolo acc. al 25.
Mariani Gius., v. Po 35.
Massa Gius., p. Em. Filib., merc. V.
Matta Caterina, v. Carmagnola 20.
Meschia Margherita, v. Monginevro 35.
Moffa e Cavagnone, v. Napione 39.
Moglia Teresa, v. Villafranca 33.
Morel Giuseppina, v. Milano 1.
Moretta Prospero, p. Eman. Filiberto, merc. V.
Mottino Candida, c. Vinzaglio 29.
Muzio Carolina, v. Carlo Alberto 33.
Neirotti E., v. Venti Sett. 69.
Neirotti Giuseppe, v. Mazzini 21.
Olivero Caterina, c. Duca di Genova 4.
Pedrale e Vergnano, v. Sacchi 20.
Perrona Maria, p. Statuto 14.
Pinetti Caterina, v. Cernaia rimp. al 38.
Quaranta Maria, c. Principe Oddone 46.
Revelli Maria, v. S. Teresa 13.
Roba E., v. Vanchiglia 36 *bis*.
Roccato sorelle, v. Po 34.
Roffino Giovanna, v. Nizza rimpetto al 13.
Ronco Giuseppina, p. Em. Filib. merc. V.
Rosso Maurizio, p. Emanuele Filiberto, mercato V.
Rubino Maria, c. Reg. Margherita 89.
Salassa Margherita, v. Garibaldi 44.
Savio Silvestro, p. Emanuele Filiberto, merc. V.
Suvino M., v. Po 4.
Tagliaferro Maria, c. Vitt. Eman. II, 98.
Tocca Giovanna, rimp. Cimitero (chiosco 5).
Toppino Nuccia Maria, c. Vitt. Em. II, 68.
Torretta M., v. Maria Vittoria 28.
Vacchino Edvige, v. Pietro Micca 12.
Vai Anna, p. Eman. Filiberto, merc. V.
Vai Rosa, p. Eman. Filiberto, merc. V.
Valerio, rimp. Cimitero (chiosco 6).
Vanzetti Caterina, v. Sacchi 48.
Verde coniugi, c. Orbassano 22.
Vogliotti fratelli, v. Roma 20.
Vogliotti Vitt. Ant., v. Cernaia 29.
Zucchetti Carolina, c. Vitt. Em. II. 14.

Corone mortuarie.

Aprile Fort., già Massola, *fabbr.* v. Roma 7.
Bosio Teresa, v. Garibaldi 44.
Calosso Seraf. ang. v. Garibaldi e Venti Sett.
Castiglioni frat., v. Pietro Micca 2.
Farinetti Antonietta, ved. Roberti, via Orfane 18.
Grosso Eman., p. Em. Filiberto (merc. V).
Lanza Irma, c. Vitt. Eman. II rimp. al 61.
Revelli Maria, v. S. Teresa 13.

Piume e Fiori artificiali.

À la Ville de Paris, Liat Louise, v. Pietro Micca 9.
Bajardo Carlo, v. Roma 14, p. 1.
Belsito R., v. Botero 11.
Bonifacio e Bolla succ. di Bronzo Dina, galleria Subalpina.
Bonino L. fu Felice, v. Garibaldi 9.
Bosco Ottavia, v. S. Agostino 7.
Bosio Enrico, v. Carlo Alberto 26.
Bosio Giuseppe, v. S. Teresa 18 e 20.
Calosso Seraf., ang. v. Garibaldi e via Venti Settembre.
Camusso Anna, v. Princ. Amedeo 25.
Chareun Enrico, v. Arsenale 3.
Colomba ved., v. Bertola 1.
Faccio Pietro, p. Savoia 4.
Fusetti Francesca, v. Venti Settembre 62.
Guastalla Elena (Ditta), v. Carlo Alberto 6.
Gubba sorelle, p. Statuto 6.

INDUSTRIA PIUME
Manifattura piume di struzzo e affini per la moda
Alta Novità - Fantasie Ultima Creazione
TINTORIA
Importazione e Commercio in Piume Greggie
C. PIAGGIO — TORINO — Via del Carmine, 4
ESPORTAZIONE

Lagori M., v. Milano 10.
Locatelli L., v. Garibaldi 5, p. .
Menzio Vincenzo, v. Lagrange 17.
Morel Guido, v. Milano 1.
Panante sorelle, v. Maria Vittoria 21.
Piolatto Enrico, p. Castello 22, p. 4.
Prono e Pelloux, v. Venti Settembre 43.
Rosso Pietro (eredi) Ditta, v. Carlo Alberto 19.
Salassa Margherita, v. Garibaldi 44.
Sogno A., v. Belfiore 24.
Tempio coniugi, v. Porta Palatina 25.
Thezè M. B. (Ditta), p. Gran Madre di Dio 10.
Toppino-Nuccia Maria, c. Vittorio Emanuele II, 68.
Torta fratelli, v. Roma 23.
Valdata Ernesta, v. Bertola 5.
Viora Margherita, v. Accad. Albertina 5.

Pennacchi e Spolverini.
Fabbricanti.

Bajardo Carlo, v. Roma 14.
Forgia Alfredo, v. Milano 12.
Grandis Petronilla ved. Bosio, p. Santa Giulia 11.
Martini Ernesto, v. Gioberti 40.
Vigna E., c. Vitt. Em. II, 86

Imbalsamatori-Naturalisti.

Bajnotti Carlo, v. Palazzo di Città 15, *fabbr.* v. Cocconato 16.
Caselle Gaspare, p. Castello rimp. al 19.
Panizzi cav. uff. A. Nicolò, v. Gioberti 55.

Librai-Editori.

Arneodo cav. Giacomo (Ditta), v. Torquato Tasso 5.
Bertola A. e C., frat. (success. a Istituto Geografico De-Agostini), v. Lagrange 2.
Bocca fratelli, v. Carlo Alberto 3.
Botta (eredi), v. Carmine 29.
Casanova Franc. e C., ang. vie Accademia delle Scienze e Cesare Battisti.
Chiantore Giovanni succ. di Loescher Ermanno, c. Vinzaglio 17 e v. Vittorio Amedeo II, 18.
Crudo C. e C., v. S. Franc. da Paola 11.
Elenchi Abbonati al Telefono, Giani G. e C., v. Saluzzo 56.
Fiandesio Edoardo, c. Reg. Margherita 24.
Genta cav. rag. Enrico, v. Susa 6.
Guazzone e Mattirolo, v. S. Teresa 12.
Guide illustrate Reynaudi, Reynaudi avvocato Carlo, v. Verrua 3.
ISTITUTO ITALIANO D'ARTI GRAFICHE (Soc. An., Bergamo). Ufficio di Torino: Rolla rag. Pietro, v. Mercanti 11.
Lattes S. e C. (Soc. Anon.) v Garibaldi 3.
Lavagnolo Giacomo, v. Gioberti 14.
Libreria Editrice Internaz. della S.A.I.D. «Buona Stampa» (Soc. An.), casa centrale c. Reg. Margh. 176, *filiale* v. Alfieri 4
Libreria Editrice S. Giuseppe, Collegio degli Artigianelli, c. Palestro 14.
Libreria Internaz. Editrice C. Clausen, Porrino E., v. Po 11.
Marietti Pietro (Ditta di Marietti Mario E.), v. Legnano 25.
Molfese ing. Gerardo, v. della Zecca 10

PARAVIA G.B. e Comp.
Ditta di G., I. e T. Vigliardi-Paravia
Via Garibaldi, 23 e Arsenale, 29
SPECIALITÀ
PUBBLICAZIONI SCOLASTICHE
Carte geografiche murali ed in rilievo
GLOBI-LAVAGNE
MATERIALE PER GIARDINI D'INFANZIA

Pasta Carlo, p. Castello 22 e v. Accademia delle Scienze 2.
Petrini G. B. di Gallizio cav. Gio., via Garibaldi 15, *abitaz.* v. Po 6.
Pozzo fratelli, v. Amerigo Vespucci 41.
Rosenberg e Sellier, v. Maria Vittoria 18.
Saudron Remo, v. dei Mille 14.
Scioldo Grato, ☕ e ✱, v. Ponza 1.
Scrova e Ferrero, c. Vitt. Eman. II, 94.
Società Editrice Libraria di Milano, filiale di Torino, v. Carlo Alberto 5.
Speirani G., p. S. Giovanni 9.
S.T.E.A. Casa Editrice, di Cipri-Romanò F., *uff.* Galleria Nazionale scala *B*, *offic. graf.* v. S. Anselmo 13.
S. T. E. N. Società Tipografica Editrice Nazionale, via Nizza 147-49.
Treves frat. (*filiale di Torino*, Todros dott. Davide, *gerente*), v. S. Teresa 6.
Unione Tipografico-Editrice Torinese, corso Raffaello 28.
Vallardi dott. Franc., v. Princ. Amedeo 14
Verro G. B., *rappres.*, v. Ospedale 10.

Librai.

Arneodo cav. Giacomo (Ditta), v. Torquato Tasso 5
Audisio Luigi, v. Mazzini 38.
Berruti Gio. Batt., v. Garibaldi 18.
Bertola A. e C. frat. (success. a Istituto Geografico De-Agostini), v. Lagrange 2.
Bourlot fratelli, p. S. Carlo 4.
Casanova Francesco e C., ang. v. Accademia delle Scienze e v. Cesare Battisti.
Conte Giusto, p. S. Carlo 10.
Costa Pasqualino, v. Roma 26.
Emporio Scientifico-Librario, Castellotti Giovanni, v. Bogino 3.

Faustinelli G., v. Po 10.
Fogola G. B., p. Carlo Felice rimp. al 14.
Giustetto Teodoro, c. Vitt. Em. II, 65
« *Italica Ars* », v. Campana 19.
Libreria Dante, v. Mad. Cristina 45, angolo v. Burdin.
Libreria del Valentino, Avalle E., corso Vinzaglio 5.
Libreria di Sport di Chapuis A., p. Vittorio Eman. I, 1.

Libreria e Biblioteca Circolante FIDELI
Via Accademia delle Scienze, N. 1
(Tra Piazza Castello e Piazza Carignano)

Libreria e cartoleria Ss. Pietro e Paolo, Banchi-Maina C., v. Saluzzo 27.
Libreria Ecclesiastica, Tappi Clemente, v. Garibaldi 20.
Libreria Editrice Il Risveglio, v. Passalacqua 10*bis*.
Libreria Sacra Famiglia, Giacoma Pierino, (Ditta), v. Lagrange 29.
Lupotto Evangelina, v. Garibaldi 6.
Mariani Gius., v. Po 35.
Massaia Sebast. (Ditta), p. Carlo Em. II, 3.
Parachinetti-Fare sorelle, v. Madama Cristina 69.
PARAVIA G. B. e C. (Ditta di G., I. e T. Vigliardi-Paravia), *specialità pubblicazioni scolastiche*, vie Garibaldi 21-23, telefono 10-82 ed Arsenale 29, telefono 1-42.
Pasta Carlo, p. Castello 22 e v. Accad. delle Scienze 2.
Pavesio Cesare fu Luigi, v. Rosine 15.
Pregliasco madre e figli, v. Principe Amedeo 51.
Scrova e Ferrero, c. Vitt. Eman II, 94.
Società Baptist, v. Passalacqua 10*bis*.
TAPPI CLEMENTE, v. Garibaldi 20.
Tesio Vittoria, v. Mad. Cristina 28.

Libreria Internazionale Letteraria e Scientifica
FRATELLI TREVES
Via Venti Settembre, ang. via S. Teresa

Rivenditori di libri e giornali.

Chioschi municipali.

Piazza Carlo Emanuele II, Tabusso Carolina in Capello.
» Carlo Felice lato Caffè Ligure, Nicolello Lorenzo.
» Castello ang. v. Garibaldi, Pacchiotti Emanuele.
» Castello ang. v. Roma, Guazzone Leonardo.
» Castello ang. v. Po, Accomasso Secondo
» Eman. Filiberto ang. v. Milano, Bardessono-Suppo Domenica.
Piazza Em. Filiberto ang. c. Ponte Mosca, Ferrando Marengo Lucia.
» Gran Madre di Dio, Ballor Casimiro
» Lanzo, presso Stazione Dora, Guabello Flavio.
» Mad. Cristina, Forneris Antonio.
» Maria Teresa angolo v. Ospedale, Droetto Cristina.
» Nizza, Cherio Giuseppe
» S. Carlo ang. v. S. Teresa, Passera-Poretto Maddalena.
» S. Carlo angolo v. Ospedale, Gatti Antonietta ved. Fava.
» Solferino e v. S. Teresa, Olivero Vincenzo.
» Statuto ang. c. Principe Oddone, Pavarone Giovanni.
Via Carlo Alberto e Andrea Doria, Sacco Carolina in Vecchio.
» Nizza angolo v. Baretti, Barattero Giuseppe.
» Quattro Marzo, edificio Bagni Popolari, Silvano Andrea.
Corso Casale ang. v. Monferrato, Albérici-Cellè Maddalena.
» Dante ang. c. Massimo d'Azeglio, Repossi Giacinto.
» Firenze ang. via Reggio, Zeppegno Pietro.
» Francia ang. v. Principi d'Acaja, Caporali Ulisse.
» Oporto e Re Umberto, Vesco Rosa.
» Ponte Mosca presso il 29, Gavinelli-Sonzini Angela.
» Ponte Mosca, rimpetto stazione Ferrovia Ciriè Valli di Lanzo, Icardi Giuseppe.
» Presidente Wilson ang. c. Moncalieri, Robiolio-Torrello Catterina.
» Regina Margherita ang. v. Napione, Cervetti-Francese Carolina.
» Regina Margherita ang. v. Orfane, Blandino Lorenzo.
» Reg. Margh., Teatro Torinese, Fulugonio Gaetana.
» Re Umberto ang. c. Duca Genova, Coriasso-Piatti Giuseppina.
» Siccardi ang. v. Cernaia, Martin Margherita.
» Siccardi, ang. corso Vittorio Emanuele, Chiosso Gaspare.
» S. Maurizio ang. v. Vanchiglia, Quartara Emanuele.
» Sommeiller ang. viale Stupinigi, Pecchiura-Barra Cristina.
» Valentino ang. v. Mad. Cristina, Bolmida Caterina.
» Vercelli ang. c. Novara, Panza-Poletto Maddalena.
» Vinzaglio ang. c. Oporto, Torrengo Luigi.

Corso Vitt. Eman. II, ang. v. S. Anselmo, Arbuffo Antonio.
» Vittorio Emanuele II, angolo via S. Massimo, Demarchis Anna in Fogliarino.
» Vitt. Em. II ang. c. Re Umberto, Giribone Delfina n. Conteri.

Botteghe.

Alcor-Barelli Angelo, corso S. Martino accanto al 7.
Alessi Rosa, v. Leyni 1.
Ardito Clementina, v. Gioberti 60.
Ascheri Giuseppe, gall. Umberto I.
Bava coniugi, v. Cavour 6.
Brossa Maria, v. Mazzini 48.
Bruni Ernesto, v. Cernaia 6.
Camandona Angelo, v. S. Giulia rimpetto al 41.
Chiosso Bartolomeo, v. Monginevro 50.
Cipresso Raimondo, corso Regina Margherita 82.
Crosetti Natalina, c. Brescia 1*bis*.
Depaoli Luigia, v. Bernardino Galliari 22.
Donadio Angela, v. Barbaroux acc. al 10.
Donna sorelle, v. S. Secondo 20.
Faggiano, coniugi, v. Villafranca 67.
Faggiano Luigia, v. Fréjus 76.
Fontana Angela, v. Balbo 2.
Gabriele Emma, v. Porta Palatina 17.
Garbiglia Giulia, v. Orfane 25.
Garella Caterina, c. Reg. Margh. 196
Gay Candida, c. Palermo 85.
Gigli vedova, v. Gioberti 32.
Gissi Margherita succ. Mautino, v. Venti Settembre 20.
Luppieri Virgilio, v. Montebello 42.
Marcone e Rosso, v. Ormea 31.
Marmo Maria, v. Cavour 17.
Mautino Carlo (Ditta), v. Garibaldi 24.
Migliotti Cesarina, v. S. Dalmazzo 3.
Molino Lucia, v. Cernaia 46.
Morre sorelle, v. Vanchiglia 21.
Muletti Giovanni, v. Roma 23.
Ottone Elvira, v. S. Domenico 8-10.
Pipino Clotilde, c. Reg. Margh. 191.
Reineri Vinc., v. Berthollet 16.
Remotti Antonia, v. S. Agostino 6.
Richier Celestina, v. Chiomonte 18.
Rossi Teresa, v. Nizza 187.
Sacchero e Brunati, v. S. Donato 30.
Sales Angelo, v. Cernaia 32.
Sauli Giuseppina, str. di Lanzo 231.
Strocchio Domenica, v. Mad. Cristina 58.
Taschero Elisabetta ved. Prada, c. Vittorio Em. II rimp. al 98.
Taschiero Margherita, c. Orbassano 59.
Vernazza Giulia ved. Massaia, corso Peschiera 25.
Zoccola Stefano, v. Mad. Cristina 89.

Banchi

Aramo Gio., v. Po angolo v. Accademia Albertina.
Bazar Mignon, v. Cernaia rimp. al 18.
Bisacco Giuseppe, v. Monginevro angolo v. Villafranca.
Boeri Gio., v. Nizza rimp. al 17.
Bussolino Giuseppe, c. Bramante rimpetto al 19.
Cabria Irene, p. Castello rimp. al 25.
Cerallo Maddalena, p. Carlo Felice rimpetto al 9.
Chiosso Gaspare, ang. c. Siccardi e c. Vittorio Eman. II.
Donna sorelle, ang. v. Sacchi e c. Duca di Genova.
Faggiano Teobaldo, p. Vittorio Eman. I rimpetto al 19.
Fogliarino Gio., c. Vitt. Em. II rimp. al 61.
Fontana Giovanni, Galleria Nazionale.
Galzelva ved., v. Nizza ang. c. Vittorio Eman II
Giordano Maria, v. Milano 2.
Leva Vittorio, v. Garibaldi 44.
Lomagno Lucia, p. Statuto 14.
Maina Marianna, p. Statuto 15.
Margarita Agnese, angolo v. Cibrario e c. Tassoni.
Martin Margherita, v. Cernaia rimp. al 18.
Masoero Carlo, v. Pietro Micca rimp. al 20.
Merlati Giuseppina, v. S. Franc. da Paola ang. c. Vitt. Eman. II.
Molla Giuseppe, v. Garibaldi 46.
Mussetti Giuseppe, v. Tarino 4.
Musso vedova, c. Vittorio Emanuele II rimp. al 57.
Paretti Carlo, c. Vitt. Em. II, 54.

LA
Domenica dei Fanciulli
Direttrice: LUISA SCLAVERANO
Valenti Collaboratori
GIORNALE SETTIMANALE ILLUSTRATO A COLORI
per le Famiglie, per le Scuole, pei Fanciulli e per gli Adolescenti
Abbonamento annuo L. 8,05 **Numeri di saggio a richiesta.** Numero separato Cent. 15
Presso la Ditta G. B. PARAVIA e C., vie Garibaldi 21-23 e Arsenale 28.

Pavesio Caterina, p. Statuto 16.
Poretta Gius., v. Sacchi 4.
Pronotto Carolina, c. Vittorio Eman. II rimp. al 58.
Quaranta Giovannina, p. Vitt. Eman. I. rimp. all'11.
Repossi Pietro, v. Nizza rimp. all'11.
Riechiardino Raimondo, angolo v. Po e p. Vitt. Em. I, 2.
Rossi Guido, v. Po ang. v. S. Massimo.
Sorasio Lucia, staz. Porta Nuova (atrio).
Zonca Luigi, v. Po 23

Agenzie librarie e giornalistiche

Agenzia Telegrafica Stefani, via Carlo Alberto 22.
Annuario Generale d'Italia, v. Cristoforo Colombo 3.
Aschieri G. e C., v. S. Tommaso 27.
Corriere della Sera, (Milano), Rovey cav. Giacomo, *agente dirett.* v. Venti Sett. 54.
Guazzone e Mattirolo, v. S. Teresa 12.
Il Mattino (Napoli), *ufficio di corrispond.* v. Davide Bertolotti 3.
Il Resto del Carlino (Bologna), *ufficio di corrispond.* v. Davide Bertolotti 3.

Imprese di pubblicità

UNIONE PUBBLICITÀ ITALIANA
Piazza S. Carlo, Via S. Teresa, 2
Telefono **6-17**
ESCLUSIVI CONCESSIONARI degli ANNUNZI e RÉCLAMES
sui seguenti giornali:
La Stampa . . . . . di TORINO
Gazzetta del Popolo . . di „
e dei principali giornali italiani
Guida di Torino
(G. MARZORATI)

A. I. P. - Agenzia Italiana di Pubblicità agenzia di Torino), v. Juvara 18.
Annuario Generale d'Italia (Agenzia di Torino), v. Cristoforo Colombo 3.
Artale (Ditta), v. Ospedale 8.
Bertoldo F. e C., v. Carlo Alberto 7.
Cortella Arturo (Ditta), via Giuseppe Pomba 14.
Cucco Ernesto, c. Reg. Margherita 131.
De Rossi e C., p. Vitt. Eman. I, 13.
Ferrovie dello Stato. Pubblicità nelle stazioni e nei treni, v. Sacchi 13.
Fiandra, Ricci e C., v. S. Tommaso 28 e S. Teresa 18.
Giani G. e C., v. Saluzzo 56.
« *Il Commercio* », v. Montebello 19.
Levi Adolfo, v. Cibrario 33 *bis*.
Massaro cav. Michele, gall. Umberto I.
Omnibus (*Soc. Italiana di pubblicità*) Mina cav. Mario Luigi, *titolare*, str. del Paletto 69.
Rezzonico Ferdinando, v. Arsenale 14.
Servizio Municipale affissioni, v. Bellezia 4. piano terr. Giorni feriali dalle 9 alle 19, giorni festivi dalle 9 alle 12.
Sorasio Ettore, v. S. Quintino 17.
Unione Tipogr. Editrice Torinese per i proprii periodici) c. Raffaello 28.

Affissatori.

Fiandra, Ricci e C., v. S. Tommaso 28 e v. S. Teresa 18.
Geremia Stefano, v. Palazzo di Città 14
Servizio municipale, v. Bellezia 4.
Vogliotti P., v. Ospedale 8.

Abbonamenti alla lettura.

Biblioteca circolante Fideli, v. Accademia delle Scienze 1.
LATTES S. e C. (Soc. An.), v. Garibaldi 3.
Libreria Pregliasco, v. Princ. Amedeo 51.

Tipografie

Accame Carlo, v. Bernardino Galliari 4*bis*.
Actis, Branca e C., v. Napione 47 e via Bava 52
Aimerito Lorenzo, v. Quartieri acc. al 2.
Ajani e Canale, v. Maria Vittoria 27.
Alessandri Maurizio, v. Arsenale 10.
Anfossi Gius., v. Rossini 12.
Arduini Ernesto, v. del Carmine 8
Arneodo cav. Giacomo (Ditta), c. Regina Margherita 149
Artale (Ditta), v. Ospedale 8.
Artigianelli (*Collegio degli*), c. Palestro 14.
Barattini, v. Saluzzo 25.
Baravalle e Falconieri, v. Garibaldi 53 e v. Cittadella 14.
Biamino Alessandro, v. Mad. Cristina 100.
Boella e Pavignano, v. S. Franc. da Paola 6.
Bona Adolfo, v. Ormea 116.
BONA VINCENZO, v. Ospedale 3.
Bono Emilio, str. S. Paolo 12.
Borgo Po, Peretto frat., c. Casale 8
Botta (eredi), v. del Carmine 29.
Briscioli, v. Berthollet 13.

Cajelli Gius., c. Princ. Oddone 34.
Celanza Pietro e C. (Ditta), v. Garibaldi 33.
Centrale, Eynard Edoardo, v. Botero 8.
Checchini Luigi, v. Po 39.
Cibrario Carlo, Gall. Subalpina.
Commercio, v. Montebello 19.
Conte Pietro succ. (Ditta di Alberto Levi), c. Raffaello 19.
Cooperativa, c. Stupinigi 9.
Cotta-Ramusino Ant., v. Cigna 13.
Delgrosso Luigi (Ditta di Bulano e Cucchi), v. Roma 30.
Delsignore Giulio, v. S. Massimo 31.
Desanti Alessandro, c. Casale 20.
Economica di Levi frat., v. Corte d'App. 7.
Foà Giuseppe, v. S. Tommaso 9 e via Nizza 30.
Gay Luigi, p. Carlo Emanuele II, 8.
Gazzetta del Popolo, v. Quattro Marzo 12.
Ghignone e Amico, v. S. Donato 60.
Giani Pietro (Ditta), c. Vitt. Em. II, 62.
Gili Felice, v. Ormea acc. al 23.

Colorificio E. T. GLEITSMANN
TORINO-LINGOTTO - Telef. 14-33
Fabbrica di Neri e Colori per tutte le Arti Grafiche - Vernici garantite di puro olio di lino - Pasta da rulli marca *Sassonia* - Bronzi in polvere - Nastri e Feltri - Molettoni - Carta trasporto, ecc.
Specialità: Lacche sopraffine insuperabili Colori resistenti.

Goa Gustavo, v. Orto Botanico 14
Grand-Didier e Comp., v. Ospedale 18.
Grandi cugini, c. Ponte Mosca 5.
Guala Federico, v. Cibrario 3.
Gussoni Mario, v. Bern. Galliari 5.
Il Momento, v. Parini 14.
Il Paese (Soc. An.), v. Carlo Alberto 28.
Industriale di Riva Edoardo, v. Riberi 6.
Jona Cesare, v. Nizza 26.
La Stampa, v. Davide Bertolotti 3.
Maina Dom., v. Assarotti 1.
Maletti Vittorio, c. Reg. Margherita 167.
Marchese P., v. Princ. Amedeo 13.
Marengo e Gajet, v. S. Massimo 45.
Marietti Pietro (di Marietti Mario E.), v. Legnano 25.
Massarani G. e C., v. Tarino 10.
Massaro cav. Michele, gall. Umberto I.
Massaro (Ditta), v. Bogino 17.
Matta Attilio, v. Princ. Tommaso 3.
Mazzini, c. Ponte Mosca 5.
Merlo e Parigi, v. Principe Tommaso 43.
Monetti Luigi, v. S. Chiara 30.
Monticone Vittorio, p. Vitt. Eman. I, 12.
Montrucchio Gius., c. S. Maurizio 71
Morino Michele, v. Lagrange 17.
Officina di composizione meccanica « La Fondografica », v. Piave 11.
Officina Grafica Elzeviriana, Levi I., via Carlo Alberto 22.
Officina Poligrafica Editrice Subalpina, *O.P.E.S.*), Maschio cav. Giovanni, c. S. Maurizio 65.
Officina Tipografica Artistica Commerciale (*O.T.A.C.*), Novelli fratelli, via Padova 30.
Olivero e C., ang. v. Accademia Albertina e Des Ambrois.
Palatina, Bonis, Rossi e C., v. Giulio 20.
Panelli Ettore, v. Santa Chiara 62.

PARAVIA G. B. e C.
Via Arsenale **N. 29** TELEFONO N° 142
Lavori Commerciali
Prezzi moderatissimi

Paret Felice, v. Barbaroux 28.
Paris Gio. (Ditta), v. Mazzini 40.
Pellegrino B., v. Vanchiglia 2 *bis*.
Pennano M., v. Nizza 125.
Peretto fratelli, c. Casale 8.
Pianca Edoardo fu Pietro, gall. Nazionale.
Piralli G., v. Fucina 4.
Ponzone coniugi, v. S. Secondo 23 e 28.
Pozzo frat., v. Amerigo Vespucci 41.
Rattero Lorenzo, v. Vasco 4.
Regaldo Franc. v. Ospedale 3.
Rilievografia Italiana, v. Guastalla 17.
Roggero Ernesto, v. Orto Botanico 13.
S. A. I. D. " *Buona Stampa* „, c. Regina Margherita 176.
Salesiana, via Cottolengo 32.
S. Donato, Gila Alfr., v. Saccarelli 11
Sartori Carlo, v. Belvedere 24 e 26.
Schioppo Enr., v. Zecca vic. Benevello
Silvestrelli e Cappelletto, v. Villa della Regina 19 *bis*.
Società Tipografica Editr. Nazion. (*S.T.E.N.*), v. Nizza 149.
Solza Emilio, *linotypia*, v. S. Francesco da Paola 6.
Sonaglia Emilio, v. Massena 44.
Stabilimento Lyno-Tipografico, Fedetto Guido e C., c. Oporto 5.
Stabilimento Tipogr. (Grato Scioldo), via Parini 11.
Stabilimento Tipografico Moderno, Mittone Francesco, v. S. Agostino 7.
STAMPERIA REALE, Paravia G. B. e Comp. (Ditta di G., I e T. Vigliardi-Paravia), via Arsenale 29. - Telefono 1-42.
Stamperia Tipografica, Camera Lorenzo, c. Raffaello, 29.
S.T.E.A., Casa Editrice di Cipri-Romanò F., *ufficio* gall. Nazionale, scala B (ammezzati), *officine grafiche* v. Sant'Anselmo 13.
Subalpina, Marino Gio. e Teresio, v. San Dalmazzo 20.
Teatrale e Comm., Fiandra, Ricci e C., v. S. Tommaso 28 e v. S. Teresa 18.

Toffaloni Eugenio (Ditta), v. S. Secondo 29.
Torta Francesco e C., v. Biella 10.
Unione Tipografico-Edit. Torin. (*U.T.E.T.*), corso Raffaello 28.
Valentino B. (Ditta), v. Princ. Amedeo 12.
Veglia e Gallo, v. Zecca 15.
Verra G., gall. Umberto I.
Villarboito Federico, v. Basilica 7 e 9.
Vinciguerra A. e figli (Ditta) (gerente Grandis Angiolina ved. Vinciguerra), v. Bellezia 10, *abit.* al 12
Vogliotti Gius., v. Carlo Alberto 38 p. 1°.
Wolf L. e C., v. Alfieri 5, *stabil.* via Nizza 139-141.
Zola ved. e figli, v. Bertola 54.

Stereotipie.

DITTA NEBIOLO E C. (Soc. Anon.), c. Palermo 1 e 3, Vedi *Annunzi speciali a pag.* 15 e 17.
PARAVIA G. B. e C. (Ditta di G., I. e T. Vigliardi-Paravia), via Arsenale 29 – Telef. 1-42.
Salesiana, v. Cottolengo 32.

Calcografie.

Amprimo fratelli, v. S. Giulia 28.
Fornaso Gio. Batt., v. Cinischia 16.
Istituto Torinese d'Arti Grafiche, Mossa e Floris, v. Chivasso 14.
Salesiana, v. Cottolengo 32.
Società Tipografica Editrice Nazionale, via Nizza 149.

Laboratori Eliografici.

POMPEI E. (Cardani geom. Francesco succ.), v. Mazzini 40. – Telef. 21-80.

Stampe artistiche e Calendari
(cromozinco e tricromie)

ISTITUTO ITALIANO D'ARTI GRAFICHE (Soc. Anon.-Bergamo), *ufficio di Torino:* Rolla rag. Pietro, via Mercanti 11.
PARAVIA G. B. e C. (Ditta di G., I. e T. Vigliardi-Paravia), via Arsenale 29.
Soc. *Editrice Cartoline*, c. Reg. Margh. 2.
S.T.E.A. Casa Editrice di Cipri Romanò F., ufficio gall. Nazionale, scala B, *officine grafiche* v. S. Anselmo 13.

Litografie.

Amprimo frat., v. S. Giulia 28.
Artigianelli (*Coll. degli*), c. Palestro 14.
Azimonti P., c. Inghilterra 41.
Boero G., v. S. Teresa 11.
Bonis, Rossi e C., v. Giulio 20.
Cassina Pietro (Società Anon. Arti Grafiche), strada di Lanzo 105.
Checchini Luigi, v. Po 39 (nel cortile).
Cotta-Ramusino Ant., v. Cigna 13.
Cravosio fratelli, v. Bava 19.
Doyen, di Simondetti comm. Luigi, via Carlo Alberto 38.
Galleani Gio. (Ditta di Gola E.), v. Berthollet 1.
Ghignone e Amico, v. S. Donato 60.
Giachino Luigi, via Artisti 15.
Giani Pietro (Ditta), c. Vitt. Em. II, 62.
Gili Felice, v. Ormea acc. al 23 e Silvio Pellico 26.

Colorificio E. T. GLEITSMANN
TORINO-LINGOTTO - Telef. 14-33
Fabbrica di Neri e Colori per tutte le Arti Grafiche - Vernici garantite di puro olio di lino - Pasta da rulli marca *Sassonia* - Bronzi in polvere - Nastri e Feltri - Molettoni - Carta trasporto, ecc.
Specialità: Lacche sopraffine insuperabili Colori resistenti.

Gnocchi G. B., v. Accad. Albertina 34.
Grand-Didier e Comp., v. Ospedale 18.
ISTITUTO ITALIANO D'ARTI GRAFICHE (Soc. Anon.-Bergamo), *ufficio di Torino:* Rolla rag. Pietro, v. Mercanti 11.
Manzoni cav. Giuseppe, v. Fucina 7.
Marchisio B. e figli, v. Maria Vitt. 6
Officine Grafiche succ. Pecco, v. Cottolengo 48.
Pandini G., v. Quartieri 8.
Paris Gio. (Ditta), v. Mazzini 40.
Pecco Pietro, v. Cibrario 12.
Peyretti e Donà, v. Maria Vittoria 34
Prato, v. Campana 7.
Raimondo Michele, v. Consolata 9.
Salesiana, v. Cottolengo 32.
Salussolia di G. Carpignano e C., v. Santa Chiara 44.
Stratta Luigi, v. Orto Botanico 14.
Toffaloni Eugenio (Ditta), v. S. Secondo 29.
Torta Francesco e C., v. Biella 10.
Verdoni Carlo, v. Carlo Alberto 15.
Viretto Andrea, c. Valentino 23.

Stampe (*Negozianti*).
Oleografie, Litografie, Immagini, Calendari, ecc.

Bassanesi A., v. Venti Settembre 17.
Boero G., v. S. Teresa 11.
Canonica F., v. Pietro Micca 10.
CERRANO, ODDONE e GAIDO, via Andrea Doria 17.
Davide-Tribaudino Anna, p. Consolata.
Debenedetti Giacomo, v. Montebello 24.
Deposito specialità religiose della Consolata, v. Maria Adelaide 2.
Fogliacco Gius., v Venti Sett. 46.
Gay Luigi, p. Carlo Emanuele II, 8.

ISTITUTO ITALIANO D'ARTI GRAFICHE Soc. Anon.-Bergamo), *ufficio di Torino:* Rolla rag. Pietro, v. Mercanti 11.
PRESBITERO PIETRO E FIGLI, (Ditta di Fogliato e Martina), v. Mazzini 9.
Raimondo Michele, v. Consolata 9.
Reycend A. Modesto, ved., v. Orfane 17.
Stuardi cav. Antonio, v. Pietro Micca 20.
Vignetta G. (succ. Frojo), v. Po 11.
Zane e C., v. Po 14.
Zunino G., v. Pastrengo 11*bis*.

Riproduzioni artistiche grafiche
Zincotipia, Zincografia, Fototipia, Fotoincisione Eliotipia, Eliografia, Fotolitografia e Fotominiature.

Bellosi e Cumino, c. Napoli 14.
Berton Cesare Vinc., *rappr.*, v. Allioni 7.
CANTAGALLI FRATELLI E C., *incisioni fotomeccaniche e xilografia*, c. Vinzaglio 16.
Cardani geom. Franc., v. Mazzini 40.
Bromo-Celere, c. Regina Margherita 44.
Crespi Carlo, v. Canova 22.
Crudo C. e C., v. S. Franc. da Paola 11.
Gallo Lorenzo, via Mazzini 33.
ISTITUTO ITALIANO D'ARTI GRAFICHE (Soc. Anon.-Bergamo) *uff. di Torino:* Rolla rag. Pietro, v. Mercanti 11.
La Zincocelere, Confalonieri fratelli, via Madama Cristina 128.
Marandri (Ditta), v. Gio. Prati 1.
Molfese ing. Gerardo, v. Zecca 10.
Mossa e Floris, v. Chivasso 14.
DITTA NEBIOLO e C. (Soc. Anon.), c. Palermo 1 e 3. Vedi *Annunzi speciali*, pag. 15 e 17.
SOCIETÀ EDITRICE CARTOLINE, c. Reg. Margherita 2. Telef. 7-64.
S. T. A. F. (*Stab. Torinese Arti Fotomeccaniche*) Pavia e Nay, v. Dav. Bertolotti 3.

Carte geografiche.

Bertola A. e C., v. Lagrange 2.
Gilardi Giuseppe, v. Maria Vittoria 13.
ISTITUTO ITALIANO D'ARTI GRAFICHE (Soc. Anon.-Bergamo), *ufficio di Torino:* Rolla rag. Pietro, v. Mercanti 11.
PARAVIA G. B. e C. (Ditta di G., I e T. Vigliardi-Paravia), *specialità carte geografiche murali ed in rilievo*, vie Garibaldi 23 telefono 10-82 e Arsenale 29 telefono 1-42.

Oggetti religiosi.

Fogliacco Gius., v. Venti Sett. 46.
Massa Paolo (Ditta di Guardione Carmelo), v. S. Teresa 13.
TAPPI CLEMENTE, v. Garibaldi accanto al 22.
Virando E. G., v. Cavour 7*bis*.

Fotografie.

Allais di Tito Bassanesi, v. Accad. Alb. 35
Amerio fratelli, c. Casale 85.
Arte Moderna, v. Nizza 113.
Assale Gio., c. Vitt. Em. II, 96.
Avalle G., succ. Bricca, c. Francia 5.
Benedetto Domenico, c. Casale 66.
Bergangini C., v. Monginevro 32.
Berra cav. G. B. (*Subalpina*), v. Cernaia 18 e c. Siccardi 6.
Bertieri (Ditta di Appendino e C.), v. Po 25.
Bonino V., p. Castello 26.
Briola e Polonini, v. Orfane 29.
Buscaglione, v. Basilica 10.
Casalegno G., v. Confienza 19.
Castagneri Oreste, v. Lagrange 15.
Cavajà cav. Matteo, v. Roma 34.
Centrale, Gnemmi Emilio, v. Ospedale 12.
Cerutti G., c. Sommeiller 15.
Cianotto Gius., v. Baretti 18.
Cifonelli M., v. della Zecca 34.
Ciriotti L., v. Napione 32.
Colombo A., v. Roma 9.
Coppo Virginio, v. Sacchi 14.
Corno Gius., v. Milano 16.
Costi Enrico, *Montebello*, v. Po 39.
Cravero Gio., vic. Tre Galline 2.
Dall'Armi Gian Carlo, v. Po 20.
Dal Rio Romano, c. Vitt. Em. II, 24.
Deasti Carlo, v. Garibaldi 35.
De-Maria M., c. Princ. Oddone 40.
Di Monale C. Pio, v Gioberti 34
Ecclesio Ottavio (già ditta Lovazzano frat.), v. Roma 18 e gall. Geisser.
Enrie Giuseppe, v. Garibaldi 26.
Fagnano Gio., c. Parigi 49.
Falaguerra Domenico, v. Milano 1.
Finegrafia, Bernabè Giov., v. Berthollet 15.
Fiorino Michele, p. Castello rimp. al 23.
Foto-elettrica, v. Roma 41 *bis*, p. 1.
Foto-express, Pisone Guido, v. Roma 13.
Fotografia Italo-Americana, Marini Luigi, v. Mazzini 22.
Foto-splendor, Aimone Virginia, v. Roma 7.
Fruscalzo F., (*Triestina*), v. Roma 22 e v. Alfieri 5.
Gherlone C., v. Nizza 121.
Gianolio Alberto, c. Ponte Mosca 14.
Giudici Giuseppe, str. di Lanzo 182.
Ideale, v. Venti Sett. 53.
Lovazzano e sorella (Ditta di Venturini Basilio), p. Vitt. Em. I, 7 e v. Barolo 2.
Mantelli Arturo, str. Cavoretto 33.
Martina A., v. Duchessa Jolanda 15.
Masino Gio., c. Casale 6.
Massaglia E., v. Cernaia 34.
Mazzucco Augusto, c. Ponte Mosca 51.
Metra Dario, v. Manzoni 3.
Migliotti Umberto, p. Montebello 38.
Mignone Gius., p. Consolata acc. al 5.
Moderna, v. Mad. Cristina 26.
Montabone, di Majoni cav. Adolfo, piazza Castello 25.

Montalenti Gerolamo, c. Siccardi 53.
Moroni Dante, v. S. Secondo 16.
Mosso Gius. (ditta di Brilla Linda ved. Mosso), v. Nizza 13.
Navarini Giuseppe, c. Regina Margherita 121-123.
Pasta cav. Aless. (ditta di Pasta Gio., Mario e sorelle), c. Vittorio Eman. II, 36.
Pasta Bernardo succ. Ambrosetti, v. Venti Settembre 3 e Volta 4.
Pecchioli Arturo succ. Mastrangeli, v. San Massimo 38.
Pettinati Cleante, p. Statuto 10.
Photo-express, v. Cardinal Maurizio 4 e 6.
Ponzano Pasquale, c. Peschiera 168.
Porrati Cesare, p. Em. Filiberto 13.
Pozzo Carlo, succ. Leonardi, v. Roma 41*bis*
Rocca Arturo, v. Artisti 1.
Romeo Gaetano, v. Accad. Albertina 35
Rossi Carlo e C. v. Roma 26.
Savorelli E., str. Lanzo 261.
Schemboche (Ditta di Alifredi cav. Giov.), p. Castello 23.
Spadea V. E., v. Garibaldi 3.
Stabilimento Artistico Fototecnico, (S. *A. F.*), v. Roma 20.
STUDIO FOTOGRAFICO EXCELGRAFIA, *ingrandimenti fotografici*, via Barbaroux 4.
Torinese, Gherlone Gio., v. S. Donato 20.
Torinese, Mangini Enea, v. Roma 3.
Zocchi Gio., p. S. Carlo 4.

Passe-partout e cartoni per Fotografie.

Chiossi G. M., v. Ospedale 1.
Robert Giacinto, v. Carlo Alberto 39.

Stamperie e incisori di musica.

Amprimo fratelli, v. S. Giulia 28.
Chenna Leandro, v. Piave 3.
Delpiano Gio., v. Balbo 37.
Fornaso Gio. Batt., v. Cinischia 16.
Società Tip. Editr. Nazionale, v. Nizza 149.

Negozianti di Musica.

Allione Abramo, presso cav. Marengo, v. Roma 2.
Buffa A., di Damaso Luigi, p. Castello 26.
Chenna Leandro, v. Piave 3.
Chiappino Giov., v. Po 3.
D'Amato Gius., v. Venti Sett. 60.
Giordano Luigi, v. Cernaia 27.
Gori Gustavo, p. Castello 22.
Morutto Marcello, p. Castello rimp. al 25 e v. Palazzo di Città 9.
Perosino e Comp., v. Garibaldi 8.
Stabilim. Musicale Giuseppe Verdi, corso Vitt. Em. II. 41.
Zoccola Felice, v. Monte di Pietà 5.

Buste d'ogni genere.

Cartiera Italiana di Serravalle-Sesia, *deposito*, v. S. Secondo 39 e Valeggio 5.
Lucchetti frat., v. Belfiore 34.
Sezzano cugini, v. Alfieri 9.
Toja Gius. (Ditta), c. Inghilterra 47 e v. Gio. Somis 4.

Etichette di carta in rilievo.

Anfosso Guido, v. Rossini 12.
ISTITUTO ITALIANO D'ARTI GRAFICHE, (Soc. An., Bergamo), *Ufficio di Torino*: Rollarag. Pietro, v. Mercanti 11.
Rilievografia Italiana, v. Guastalla 17.

Carta e tela vetrata e smerigliata.

BERNOULLI e CABIBI, p. Solferino 11.

Fabbrica Italiana **Tele Smerigliate**
Ing. CARRA e L. SCAVINO
Via Orto Botanico, N. 3

Fino e C. *succ.* A. Dellalonga e Ditta Gaetano Dellalonga, c. Oporto 21.
Ghiglietti G. B. (Ditta), v. Porta Palatina 3.
LEIDHEUSER e C. di Rag. Cesare Giovannini, v. Princ. Amed. 16, negozio pel dettaglio, v. Garibaldi 11.
Lenghi Riccardo, v. S. Anselmo 28.
Mantovani C. e C., v. Maria Vittoria 6 e v. Lessolo 1.
NOVARIA MARIO e C., Via Rossini 1.
PEYROT e ROSSIGNOLI, v. Petrarca 10.

Sacchetti in carta ed etichette.

Anfosso Guido, v. Rossini 12.
Borsetti Vittorio, v. Accad. Albertina 38.
Dolando Gius., v. Cibrario 45.
Falco Edoardo, viale Stupinigi 38.
Gandus Vitt. (Ditta), v. Mad. Cristina 85.
neg. di vendita v. Cavour 5.
Liberti Carlo, v. Vanchiglia 4.
Mancio G. e figli, v. Cottolengo 2.
Rossi Gio., v. S. Quintino 23.
Toselli frat. (Ditta F. Cane), v. Ormea 132 ang. v. Tiziano 33.

Biglietti ferroviari e tramviari.

Massarani G. e C., v. Torino 10.
Vezzosi Massim. (Ditta di M. Borgioli), v. Venti Settembre 70.

Carte e carte-tele cerate.

Borzini Rosa, p. Em. Filib., merc. IV.
Ferrino Cesare (Ditta), v. Nizza 107.
Frau Renzo, v. Venti Settembre 76.
Gallico Raffaele, v. Po 43.

LEVI SALVATORE
Via Goito, 15 - Telefono 34-98
Fabbrica copertoni impermeabili
Impermeabilizzazione e tintura tessuti
Carte catramate e oleate per imballaggio

Piantanida Rosa, p. Eman. Filib., merc. IV.

Carte e Tarocchi.

Jona Cesare, v. Palazzo Città 2 e v. Nizza 26.
Viassone Aless., v. Arsenale 1, *fabbrica* v. Amerigo Vespucci 11.

Cartonaggi, Scatole, Bomboniere, ecc.

Ajmerito Franc., v. Gioberti 19.
Allocco Augusto, v. Porta Palatina 3.
Arese Edoardo, v. Principe Amedeo 13.
Beltrutti Luigi, c. Vitt. Em. II, 68.
Calcia frat., str. Casale 375.
Calcia vedova, v. Fucina 16.
Candelo Bartolomeo, v. Pietro Micca 17.
Cantini Eugenio, v. S. Domenico 34.
Casaleggio Celest., v. S. Domenico 10.
Castagno Gius., v. Mercanti 19.
CRESPI CARLO e C., v. Conte Verde 2.

Demaria Succ^ri
Piazza Regina Elena
angolo corso Regina Elena - Telefono 9-45
PRIMARIO STABILIMENTO
CARTOTECNICO
Scatole di ogni genere per tutte le industrie

DEMEZZI B. e C. (Ditta di Peracchione D.), *Cartonaggi isolanti*, via S. Ambrogio 27, tel. 91-10.
Fallanziano Pietro (Ditta), v. Belvedere 17.
Giorda Eugenio, v. Consolata 8.
Giumanini Antonio, v. S. Anselmo 8.
Grognardo E., v. Venti Sett. 38*bis*, p. 1.
Gualdoni G. B. (vedova di), v. Mercanti 7.
Gusmano Gio., v. S. Dalmazzo 10.
Industria Cartotecnica Italiana, Pagano Stefano, v. Gaudenzio Ferrari 12.

MANIFATTURA CARTONAGGI
AGOSTINO TONELLI
TORINO
12 - Via Giacinto Collegno - 12
(casa propria)
TELEFONO 27-27
SCATOLE per ogni industria
CARTE ONDULATE per fragili
CALENDARI
CARTELLE speciali per disegno e archivi
CARTELLI RÉCLAME
CAMPIONARI per STOFFE
TESSERE
SCATOLE PIEGHEVOLI
CARTONI JACQUARD
TIPO-LITOGRAFIA
FORNITURE COMPLETE
per COTONIFICI

Marino Luigi, v. Madama Cristina 72.
Merelli Angelo (Ditta), c. Palestro 3.
Musante (Ditta), via Barbaroux 13.
Parona Leopoldo, v. Porta Palatina 24.
Perassi A., v. Barbaroux 14.
Piana Gio., c. Reg. Margherita 220.
Rosina Luigi, v. Napione 8.
Rossi Francesco, v. Bidone 14.
Saroglia vedova, v. Stampatori 15.

Società Anonima Torinese fra Consumatori
CARTONAGGI ED AFFINI
SCATOLE DI CARTONE
PER TUTTE LE INDUSTRIE
Capitale Lire 205.000 interamente versato.
SEDE TORINO
Corso Regina Margherita, 43
angolo via Buniva (Casa propria)

STABILIMENTO CARTOTECNICO
GIUSEPPE SILVA E C^i
in SAN MAURIZIO CANAVESE
Scatole d'ogni genere specialmente per imballaggio — Lavori in carta e tipografici
Segheria idraulica.
CONSEGNE IN TORINO OGNI GIORNO DIRETTAMENTE A DOMICILIO

Tonatto Luigi, v. Andrea Doria 12.
Tonelli R., v. Mercanti acc. al 7.
Torri Gio., v. Vanchiglia 37.
Toselli frat. (già F. Cane), v. Ormea 132.
Vezzosi M. (Ditta di M. Borgioli), v. Venti Settembre 70.
Zucconi Eugenio, v. Belfiore 65.

Feltri, Cartoni cuoio bitumati e incatramati per tettoie e Cartoni d'amianto.

Becchis Osiride, str. di Borgaro 72.
DEMEZZI B. e C. (Ditta di Peracchione D.), *Coperture tettoie*, via S. Ambrogio 27 - Telefono 91-10
FERRINO CESARE (Ditta), v. Nizza 107.
F.I.T., Forniture Industriali Torino, via Berthollet 5.
HIRSCHGARTNER E., p. Solferino 9.
MANIFATTURA ITALIANA CINGHIE MASSONI E MORONI, via Venti Settembre 12.

MANIFATTURE MARTINY
Via Pietro Micca, 5. — Telef. 6-13, 6-14
AMIANTITE "LEONE„
per Guarnizioni Motori a scoppio
AMIANTITE "LEONE„
... per alte pressioni ...

MANTOVANI C. e C., v. Maria Vitt. 6 e v. Lessolo 1.
NOVARIA MARIO e C., v. Rossini 1.
Ramella e Bert, v. Torricelli 35-37.
RIGNON ADOLFO, v. Avigliana 28-30.
Rossi Gius., v. Saluzzo 51.
S.A.C.C.E.D. (Soc. Anon. Coop. Catrame e Derivati), (Romagnano Sesia), *ufficio in Torino* v. Vigone 7.
SOC. ANON. KOELLIKER, via Lagrange 2 e v. Lamarmora 40.
Visconti ing. Gius., v. Ormea 60.

Carta e Cartoni.
Negozianti.

Barattia Giacomo e C., v. Duch. Jolanda 25.
Barberis Stefano, v. Mazzini 42.
Barra Gius., v. Bologna 37.
Bausola Gio. (Ditta), v. delle Orfane 26.
Bertone e Bertino, p. Em. Filib. rimp. al 7.
Biamino Ernesto, v. Giuseppe Pomba 9.
Bocca cav. Gio., v. Corte d'Appello 14.
Bogliaccino e Vairolati, p. S. Giovanni 8.
CARDANI geom. FRANCESCO, via Mazzini 40.
Chiavazza coniugi (Ditta), v. Giulio 16 e v. Tesso 10.
CRESPI CARLO e C., v. Conte Verde 2.
De-Magistris frat. e C., v. Alfieri 18.
Di Gennaro E. e Bellantoni F., *ufficio* c. Vinzaglio 2, *dep.* c. S. Martino 2.
Dolando Giuseppe, v. Cibrario 45.
Falco Edoardo, viale Stupinigi 38.
Falletti rag. Lorenzo e C., v. Belfiore 58.
Ferrero Serafino e C., v. Roma 15.
Foà Gius., v. S. Tommaso 9.
Gallico Raffaele, v. Po 43 e 45.
Gardini Ercole, v. Princ. Tommaso 16.
Grande Pietro (Ditta), c. Reg. Margh. 121.
Gratarola Augusto, v. Aosta 54.
Gratarola Luigi fu Dom., v. Pont 8.
Levi Vittorio, c. S. Martino 4.
Lucchetti fratelli, v. Belfiore 34.
Macario G^s, v. Carlo Alberto 18.
Mancio G. e figli, v. Cottolengo 2.
Marzano C., v. Buniva 16.
Menini e Gaillard, v. Roma 25.
Monterin ing. Eugenio, c. Francia 27.
Ossola Giuseppe (Ditta), v. Mercanti 16.
Pacot Antonio, v. Venti Settembre 37.
Pansa Gio. e Comp. (Ditta di Carbone Manfredo), v. Cernaia 25.
Peruzzi Matteo, v. S. Donato 50.
Pich cav. Vincenzo e C. (Ditta di Brosio E.), p. Em. Filiberto 2.
Razzetti Francesco, v. S. Secondo 9.
Tassi A., v. Silvio Pellico 18.
Tibaldi M., succ. Carignano Gius., via Porta Palatina 12.
Vergnano Seraf., v. Borgo Dora 33.

Carta e cartacce da macero.

Barberis Stefano, *ufficio* v. Mazzini 31, *magazzino* al 42.

Cartiere.
Depositi e Rappresentanti.

Bagarelli G. e C., Milano, Di Gennaro Michele, *rappr.*, c. Vinzaglio 2.
Bernard, Favole cav. G. B., v. Sacchi 12.
Borgosesia (in), Sezzano cugini, v. Alfieri 9.
Bosso (Soc. An.), v. Cavour 23.

Cartiera di Parella
Ufficio e Deposito pel Piemonte
Via Garibaldi, 33 - TORINO - Telef. 89-54
ASSORTIMENTO
Carte da imballo e impacco

Cartonificio di Coazze (Soc.), c. Orbassano 49.
Dell'Orto, Gay e Calandri, *rappr.*, c. Re Umberto 32.
Demedici L. e C., Ciriè e Cafasse, (Ciriè).
Fabbrica Carte sensibili industriali, Monterin ing. Eug., c. Francia 27.
Falletti rag. Lorenzo e C., v. Belfiore 58.
Fedrigoni e C., Verona. Trossarello Luigi. *rappr.*, v. Giacinto Collegno 11.

A. FLORIANELLO & C.
MILANO
Cartiere in : TAGLIUNO e VOLTRI
Ufficio e Deposito pel Piemonte
Via Garibaldi, 33 - TORINO - Telef. 89-54
PRODOTTI PRINCIPALI: Cartoni greggi, paglia e cuoio - Cartoni speciali per industrie - Carte di paglia lisce e ondulate - Carte velour andanti - Carte filtro - Carte assorbenti - Carte da WC - Tipi diversi.

Italiana (Serravalle Sesia), angolo v. Valeggio 5 e S. Secondo 39.
Maffizzoli, Colombo Gio., v. San Domenico 39.
Mathi (di) (Soc. Anon.), c. Reg. Margherita 206; Pozzi Eugenio, *rappr.*, via Confienza 19.
Merati A. e C., Ariaudo Cherubino, via Madama Cristina 26.
Meridionali (Società), v. Arcivescovado 10, Santi Oreste, *agente*, v. Montevecchio 17.
Migliavacca F., c. Vitt. Eman. II, 98.
Ossola Gius. (Ditta di Rolla rag. Pietro Felice e Tuninetti Carlo), v. Mercanti 16.

Luigi Peano e Figli Cartiera di Beinette
Ufficio vendita pel Piemonte
4, Via P. Micca - TORINO - Via P. Micca, 4
Telegrammi: CARTIERA PEANO - TORINO
Telefono intercomunale 43-20

Prgna Paolo, Rolla rag. P. F., v. Mercanti 11 e 16.
Pirinoli di Roccavione (Figli di Luigi), Maero Fulvio *rappr.*, v. Silvio Pellico 27.
Reali, Gnoato Ernesto, v. S. Secondo 46.
Rossi Francesco, Schio, Cena ing. Ferdinando *rappr.*, v. Saluzzo 5.
Società Anonima Tensi (Milano), *deposito* v. Giacinto Collegno 11.
Stabilimento Industriale Toscano - Firenze, Molla Luigi, v. Mazzini, 54.
Subalpina Sertorio (Soc. Anon.) di Coazze, Milano Gius. *rappr.*, c. Re Umberto 8.
Trana (di), Migliavacca F. *rappr.*, corso Vitt. Eman. II, 98.
VALVASSORI FRANCO V., *deposito* v. Arsenale 19.
VERZUOLO (di), Gay e Calandri, *rappr.*, c. Re Umberto 32.
Vita, Mayer e C., Milano, Trevisan dottore Ugo, *rappr.*, c. Ferruccio 46.
Vonwiller e C., Trinchieri rag. Ottavio *rappr.*, c. Palestro 10.

Tappezzerie in carta, carte patinate e Vetrofania.

Almondo Alfonso, v. Garibaldi 39.
Banfo Giuseppe, v. Lagrange 1.
BISSATTINI VITTORE (Ditta) (*Stabilimenti del Fibrèno*), v. Garibaldi 4.
CARTIERA DELL'ORTO, Gay e Calandri, rappr., c. Re Umberto 32.
Colombo Fiorenzo, v. Mazzini 3.
FABBRICA CARTE DA PARATI E PATINATE (già Barone Ambrogio e figlio, Soc. Anon.), corso Vigevano 33, neg. v. Alfieri 3
Gattino Luigi, v. Mad. Cristina 125.
Maiocco Franc., v. Cavallermaggiore 18.
MONTRUCCHIO VITTORIO, successore Ditta G. Chareyre, v. Garibaldi 13.
Soc. Riunite Carte da parati Gastaldi, Montaldo e Ruffino (Ditta di Ruffino G. B.), v. S. Teresa 24.

Legatori di libri e Fabbricanti di registri.

Actis, Branca e C., v. Napione 47 e v. Bava 52.
Alessandri Maurizio, v. Arsenale 10.
Arata Ferruccio, v. Mazzini 36.
Barisonzo C., v. Po 12.
Beltrutti Luigi, c. Vitt. Em. II, 68.
Bevione Gius., v. del Carmine 8.
Blangetti Emilio, v. Belfiore 20.
Boccardo Lauro, c. Vitt. Em. II, 67.
Bordone Carlo, v. delle Orfane 8.
Brenta C. e C., v. S. Teresa 1.
Cambiano A., v. Princ. Tommaso 14.
Camusso Celestino, v. Barbaroux 10.
Capello Gius., v. Masserano 1.
Cartoleria e Legatoria San Donato. Gaudino E., v. S. Donato 1.
Cavalleri Ernesto, v. dei Mille 24.
Cavallero Giovanna, v. Bertola 14.
Cavallotti O., v. Porta Palatina acc. al 23.
Collegio Artigianelli, c. Palestro 14.
Cora Domenico, v. S. Massimo 28.
Daghino Gio., p. Vitt. Em. I, 10.
Demichelis Gio., v. Gaudenzio Ferrari 2.
FARÈ PIETRO, v. Mad. Cristina 69.
Favero Anna ved. Baili, v. Barbaroux 13.
Fea Lucia, v. Cittadella 8 e v. Garibaldi 47.
Ferrero sorelle, v. S. Tommaso 10.
Ferrero E., v. Accad. Albertina 35.
Ferrero Enrico (Ditta), v. S. Dalmazzo 16.
Ferrero Serafino e C., v. Roma 15.

Fratelli Fornara
Legatoria di Libri di lusso
Premiata con Medaglia d'Oro all'Esposiz. Internaz. di Torino 1911
Via Juvara, 21 - Telefono 14-66
Specialità Legature liturgiche e per edizioni
Legature per Amateur e Biblioteche

Franchi Eligio, v. Melchior Gioia acc. al 4.
Gaggino (Ditta), v. Piave 11.
Garabello fratelli, v. S. Secondo 7.
Gaudino E., v. S. Donato 1.
Ghio Francesco (Ditta frat. Ghio), corso Vitt. Em. II, 86.
Giletti coniugi, v. Nizza 121*bis*
Guaschino, v. Garibaldi 46
Legatoria Cooperativa, v. Artisti 19.
Liberti Carlo, v. Vanchiglia 4.
Lodola A. (Ditta), v. Princ. Amedeo 19.
Loggia G. e C., c. S. Maurizio 15.
Lusso Giovanni, v. Vittoria 4.
Macario Giacomo, v. Carlo Alberto 18.
Maineri Enrico, v. Barolo 12,
Menini e Gaillard, v. Roma 25.
Mensio Ernesto, v. Mercanti 7.
Oliva Stefano, v. Marna 8 e v. S. Domenico 17.
Ottone Elvira, v. S. Domenico 8-10.
Pacchiotti cav. Giovanni, v. Zecca 15.
Pasqua e Gentile, v. Lagrange 17
PATARCHI FILIPPO (Ditta), *negozio* v. Garibaldi 3, *stabilim.* v. Giacinto Collegno 41.
Pellino G. (Ditta di Carlo Pellino), via Bellezia 7.
Pianca (Ditta di Buffaglia G.), v. Madama Cristina 62.
Ponzio A., v. Venti Settembre 22, galleria Nazionale scala *F.*
Porino A., v. Venti Settembre 14.
Pozzi Virginio, c. Reg. Margherita 230.
Prandi Michele, v. Ospedale 51.
Raverdino F., v. Sebastiano Valfrè 16.
Rocci e Protto, v. Carmagnola 4.
Ruscone Gius., v. Mad. Cristina 17.
Sacco Felice, v. Po 47.
S.A.I.D. "*Buona Stampa*" corso Regina Margherita 176.
Salesiana, v. Cottolengo 32.
Sartori Giuseppina, v. Belvedere 24.
Sartoris Domenico, v. S. Teresa 12.
Savio Ang. F., v. S. Quintino 6*bis*.
Savio Gio. Batt., v. Cernaia 40.
Seglie M. e C. (Ditta), v. Melchior Gioia 1.

Ditta Carlo Simondetti e Figlio
Corso Valentino, 22 - TORINO - Corso Valentino, 22
Casa fondata nel 1800
Primo Stabilimento Italiano per la Fabbricazione dei registri

Silia Tommaso, v. Quartieri 5.
Tonatto Luigi, v. Andrea Doria 12.
Valterza Gius., c. Presid. Wilson 3.
Vauthier Gius., v. Marna 10.
Veglia Giacomo, v. Alberto Nota 1.
Vezzosi Massimil. (Ditta di M. Borgioli), v. Venti Settembre 70
Woigt Onorina ved., v. S. Anselmo 19.

Lineatori di carta.

Alari Aurelio, v. Venti Sett. 43.
Gaggino (Ditta), v. Piave 11.
Lusso Giovanni, v. Vittoria 4
Seglie Carlo (Ditta), v. Melchior Gioia 1.
Sezzano cugini, v. Alfieri 9.
Wolf L. e Comp., v. Alfieri 5, *stabilim.* v. Nizza 139-141

Guerniture per registri.

Premiata Officina metallurgica elettrica
STROLA GIOVANNI Via Vanchiglia, 22 Telef. int. 28-67
Specialità guerniture complete in metallo per registri

Cartolai e Neg. in oggetti di cancelleria.

Aimerito Lor., v. Garibaldi 53.
Albarello Marianna, v. Gioberti 48.
Ardito Clementina, v. Gioberti 60.
Arti Grafiche Torinesi, v. Nizza angolo v. Leonardo da Vinci.
Audisio Luigi, v. Mazzini 38.
Audisio Luigia, v. Amedeo Avogadro 8.
Bachi Emanuele, v. Pal. di Città 14.
Baietto Maria, v. Cristoforo Colombo 39.
Ballario coniugi, v. Mad. Cristina 123.
Barberis Luigi, v. Crist. Colombo 49.
Barbieri Olimpia ved. Granara, v. Romani 4.
Basano Carlo, v. Gioberti 37.
Becchio Domenico, v. Mad. Cristina 65.
Beltramo Giuseppina, v. Palazzo di Città rimp. al 18.
Berruti Gio. Batt., v. Garibaldi 18.
Bertino Giovanna, v. Galvani 14
Bianchi E., v. Roma 39.
Bianco C. e P. succ. Marchesi, v. della Rocca 24.
Bissaca Alessandro, v. Magenta 57.
Blan Alessio, v. Orfane 24.
Blengini Adelina, v. Biella 7.
Blotto A., v. Monte Rosa 48.
Bocca Annetta, v. Maria Vittoria 20.
Bocca cav. Gio., v. Corte d'Appello 14.
Boccardo L., c. Vittorio Em. II, 67.
Boddio Anna, c. Dante 6.
Boero G., v. S. Teresa 11.
Boggio Caterina, v. Balbo 26.
Bogliaccino e Vairolati, p. S. Giovanni 8.
Bolognini Anna, v. Lagrange 22.
Bolognini Giuseppina ved. Colombo, via Basilica 10.
Bonelli sorelle, v. S. Donato 4 *bis*.
Bonifetto e Chiappino, c. Regina Margherita 144.
Borsetti Giovenale, v. S. Secondo 26
Brenta C. e C., v. S. Teresa 1.
Bruni Ernesto, v. Cernaia 6.
Bruno Teresa, c. Reg. Margherita 102.
Brusasco Italia, v. Montebello 13.

Campo coniugi, v. S. Tommaso angolo v. Bertola.
Capella coniugi, c. Ponte Mosca 9.
Capello Giuseppe, v. Masserano 1.
Cardetti sorelle, c. Francia 197.
Cariolato coniugi, v. Fontanesi 27.
Caronno Paolo, p. S. Giovanni 9.
Carrara coniugi, v. Cibrario 2.
Carrara Enr., v. Parma 52.
Cartoleria Cernaia, Matti O., v. Cernaia 28.
Cartoleria Corpus Domini, Craveri coniugi, p. Corpus Domini.
Cartoleria Dante, v. Mad. Cristina 45.
Cartoleria dell'Aurora, c. Ponte Mosca 27.
Cartoleria dell'Istituto Maria Laetitia, via Meucci 4.
Cartoleria dell'Istituto Professionale, corso S. Maurizio 10.
Cartoleria del Valentino, Avalle E., corso Vinzaglio 5.
Cartoleria Germ. Sommeiller, Jachia Umb., ang. c. Oporto e v. Melchior Gioia.
Cartoleria Lagrange, Negro Annibale, via Lagrange 43.
Cartol. Lamarmora, Castellan ved. e figlia, c. Siccardi 6.
Cartoleria «La Stella», v. Cibrario 41.
Cartoleria Moderna, Zanaboni Attilio, corso Vitt. Em. II, 41.
Cartoleria Sacra Famiglia, Giacoma Pierino (Ditta), v. Lagrange 29.
Cartoleria Sommeiller, Massano Caterina, v. Donati 15.
Cartoleria S. Tommaso, Bodda Pietro, v. S. Tommaso 26.
Cartoleria Vittorio Alfieri, v. Palmieri 61.
Cartoleria e Legatoria S. Donato, Gaudino E., v. S. Donato 1.
Cartoleria e Libreria Ss. Pietro e Paolo, Banchi-Maina C., v. Saluzzo 27.
Cavallotti O., v. Porta Palatina acc. al 23.
CERRANO, ODDONE e GAIDO, via Andrea Doria 17.
Chapuis A., p. Vitt. Em. I, 1.
Chiapetti Luigi (Ditta), v. Chieri 4.
Chiara Maria, c. Vinzaglio 27 *bis*.
Ciochetti Lorenzo, v. Cesare Battisti 7.
Coffano Florina, v. Viotti 1.
Colombatti Giuseppe, v. Legnano 16.
Cora Domenico, v. S. Massimo 28.
CRESPI CARLO e C., v. Conte Verde 2.
Cuneo Ang., v. Po 57.
Curto e Mori, v. Accad. Albertina 32
Debernardi (vedova), v. Carmine acc. al 24 ed Allioni 4.
Delgrosso Luigi (Ditta di Bulano e Cucchi), v. Roma 30.
Del Pero coniugi, v. Lagrange 34.
Delsignore Giulio, v. S. Massimo 31.
De-Magistris frat. e C., v. Alfieri 18.
De Maria Carlo Alb., v. S. Donato 8 *bis*.
De Martini V. e C., c. Vitt. Eman. II, 110.
Diena A., v. Berthollet acc. al 9.
Dogliani E., v. Maria Vittoria 38.
Dolza Gius., v. della Rocca 4.
Donna sorelle, v. S. Secondo 20.
Faggiano Giovanni, v. Monginevro 6.
Fare Pietro, v. Madama Cristina 69.
Favero Anna ved. Baili, v. Barbaroux 13.
Fea Lucia, v. Cittadella 8 e Garibaldi 47.
Ferrero A. e C., v. Carlo Alberto 26.
Ferrero Maria, v. Galvani 18.
Ferrero Serafino e C., v. Roma 15.
Florio Angelo, v. Vanchiglia 24.
Franchi Eligio, v. Melchior Gioia acc. al 4.
Frassati Romolo, c. S. Maurizio 21
Fulcheri E., p. Statuto 10.
Gaj e Corsino, v. del Carmine 2.
Galleani Gio. (Ditta di Gola E.), v. Berthollet 1.
Gallina Gio., v. S. Secondo 13.
Gallo Daniele, v. del Carmine 24.
Gamba C., v. Monginevro 34.
Garavagno sorelle, via Mazzini 22 e via Sacchi 16.
Garavagno Domenica, c. Vinzaglio 25.
Garella Caterina, c. Reg. Margherita 196.
Garrone Felicita, c. Emilia 17.
Garrone Francesca ved. Saglietti, v. Villafranca 81.
Garrone Gius., c. Ponte Mosca 3.
Gastaudo fratelli (Ditta), v. Andrea Doria 2.
Gavioli Ang., v. Cesana 99.
Genta Giuseppina, v. S. Secondo 1
Ghi Rosa, v. Fiano 24.
Ghio Franc. (Ditta fr. Ghio) c. Vitt. Em. 86.
Giacobi Gio., v. Saluzzo 25.
Giaj Via Ugo, v. S. Chiara 16.
Giani cav. Alberto (antica ditta Gius. Giani), v. Cavour 12.
Gigli ved., v. Gioberti 32.
Giletti coniugi, v. Nizza 121*bis*.
Giordanelli Maria, str. Vercelli 68.
Giordano coniugi, v. delle Rosine 10.
Golzio coniugi, v. Saluzzo 19.
Goria R., v. Accad. Albertina 42.
Granero Maria, v. Balme 30.
Grange V., v. Maddalene 7.
Grippa Cornelia, c. Vercelli 28.
Guaschino, v. Garibaldi 46.
Jachia I., v. S. Massimo 8.
Laguzzi Anna, v. Borgo Dora 33.
Legnani Angela, v. Princ. Tommaso 27.
Levi Leopoldo, v. S. Massimo 10
Libreria e Cartoleria, Pastore Carlo, via Frejus 87.
Libreria Politecnica ed Universitaria, via S. Francesco da Paola 36.
Locatelli C. e C., p. Castello rimp. al 23.
Lodola A. (Ditta), v. Princ. Amedeo 19.
Lovera Paolina, p. Vitt. Em. I, 9.
Lupotto Evangelina, v. Garibaldi 6.
Macagno Pietro, v. Nizza 216.
Macario G., v. Carlo Alberto 18.
Maina Domen., v. Assarotti 1.
Maineri Enrico, v. Barolo 12.
Mantilaro Antonio, c. Belgio 11.
Maranetto coniugi, str. di Lanzo 101

Marcone e Rosso, v. Ormea 31.
Martini Angela, c. Reg. Margherita 136.
Marzano C., v. Buniva 16.
Massaia Luigi, c. Quintino Sella 16.
Menaldo Maria, v. Fossata 11.
Menini e Gaillard, v. Roma 25.
Migliore Giuseppina, v. Berthollet 18.
Monasterolo Domenica, v. Ospedale 19.
Montaldo Domenica, v. Belvedere 6.
Montelatici Narciso, v. S. Ottavio 15.
Mosca Pietro succ. ad Antonietti, via Mazzini 30 e 32 e c. Valentino 33.
Motta Paolo (Ditta), v. Roma 42.
Oliva Delfina, c. Altacomba 54.
Oliva Stef., v. Marna 8 e v. S Domenico 17.
Oneglia E., p. Vitt. Em. I, 8.
PARAVIA G. B. e C., (Ditta di G., I. e T. Vigliardi-Paravia), v. Garibaldi 23, telefono 10-82 e via Arsenale 29, telefono 1-42.
Partengo F., v. Nizza 111.
Pasutti Marino, c. Casale 16
Pecivolo G., c. Orbassano 6.
Perotti Adelaide, v. S. Franc. da Paola 36.
Pessiardi Franc., v. S. Ottavio 7.
Petrini G. B., di Gallizio cav. Gio., via Garibaldi 15.
Petrogno Mario, v. Nizza 205.

ED. PIANCA fu Pietro TIPOGRAFIA CARTOLERIA
— Ricco assortimento cancelleria
Galleria Nazionale - Telefono 17-79

Picco Veneranda, v. Cervino 7.
Ponzio A., v. Venti Sett. 22 gall. Nazionale.
Ponzone coniugi, v. S. Secondo 23 e 28.
Porino A., v. Venti Settembre 14.
Porrati Carlo, v. Princ. Amedeo 13
Prada coniugi, v. Principi d'Acaja 55.
Ravarino Vitt., v. Don Bosco 9.
Raverdino F., v. Sebastiano Valfrè 16.
Regaldo Franc., v. Ospedale 3.
Rolle Enrica, v. S. Tommaso 6.
Rostagno Felice, v. Garibaldi 31
Rovetto Maria, v. Baretti 14.
Savio Ang. Franc., v. S Quintino rimp. al 7.
Savio Gio. Batt., v. Cernaia 40
Scappino coniugi, v. Feletto 14.
Sciunnache Graziano, v. Po 18.
Seglie M. e C. (Ditta), v. Melchior Gioia 1.
Serra G. in Renaud, v. Mazzini 58.
Siglietti Teresa, v. S Rocco 1 (Cavoretto).
Simondetti Carlo e figlio, c. Valentino 22.
Sonaglia Emilio, v. Pastrengo 3 *bis*.
Stabile G. B., v. Napione 20.
Targo e Garnerone, v. S. Donato 44.
Tesio Vittoria, v. Madama Cristina 28.
Torchio-Corsini Teresa, v. S. Secondo 31.
Tribaudino Enr., v Bernard. Galliari 19
Valterza Gius., c. Presid. Wilson 3.
Viberti Ernesta, v. S. Donato 11.
Vigitello A., v. Po 32.
Vigliani, v. Lagrange 25.
Vinciguerra A. e figli (Ditta) ger. Grandis Angiol.a ved. Vinciguerra, v. Bellezia 10, *abit.* al 12.
Vione N., v. Arcivescovado 6.
Virando Gius., c. Vitt. Eman. II, 102.
Zanino Alessandrina, v. Galvani 12
Zeano Oreste, v. Ricasoli 21.
Ziani E., v. Maria Vittoria 23.
Zoccola Stefano, v. Mad. Cristina 89.

Gessi per lavagna e per sarti.

AUGUSTO BO (Ditta) Via Cibrario, 42 Telef. 8-85
CASA FONDATA NEL 1838
GESSI BIANCHI E COLORATI

Penne stilografiche.

Amisani Riccardo (Ditta Motta), v. Roma 42.
Cerrano, Oddone e Gaido, v. Andr. Doria 17.

Alberto Giani
Via Cavour, 12 — Via Roma, 11
PENNE STILOGRAFICHE "WATERMAN"

La Stilografica, v. Cernaia 21.

Pietro Tavella Via Arcivescovado, 2 — Telef. 43-57 —
PENNE STILOGRAFICHE e RIPARAZIONI
ARTICOLI CANCELLERIA

Zamperoni G., p. Castello rimp. al 25.

Fabbrica Italiana Penne Stilografiche e Pennini oro
ZAMPERONI, PECCO & C.
Via Pisa, N. 40 — Telefono 51-58

«ZAT» Pennificio Stilografico Italiano, c. Vitt. Eman. II, 41.

Cartoline illustrate.

Produttori.

Bagna A. (Ditta), v. dei Mille 35.
Balegno Alessa., p. Castello rimp. al 25.
BOERO G., v. S. Teresa 11.
Bromo-celere, c. Reg. Margherita 44.
Cagliari (Ditta), v. Pio Quinto 18.
Canova e C., v. S. Chiara 48 *bis*.
CERRANO, ODDONE e GAIDO, via Andrea Doria 17.
Compagnia Foto-celere, v. Marochetti 43.
Diena fratelli, v. Argentero 3.
Genta cav. rag. Enrico, v. Susa 6.

Alberto Giani
Negozi: Via CAVOUR, 12 - Telef. 62-49
Via ROMA, 11
Stabilim.: Corso R. PARCO, 5-7 - Telef. 58-85
SPECIALITÀ
STAMPA IN TRICROMIA

Papirobromo, v. Tiziano, 7.
PARAVIA G. B. e C. (Ditta di G., I. e T. Vigliardi-Paravia), via Garibaldi 23 e Arsenale 29.

SOCIETÀ EDITRICE CARTOLINE
Specialità fabbricaz. Cartoline-Vedute
Corso Regina Margherita, 2 - Telefono 7-64.

Rivenditori.

Aiassa Ernesto, v. Po acc. al 20.
Bianchi E., v. Roma 39.
Bonifetto e Chiappino, c. Reg Margh. 144.
Capella Enrico, v. S. Franc. da Paola 43.
Cambursano Gaetano, v. S. Domenico 5.
Cerallo Maddal., p. Carlo Felice rimp. al 9.
Cometto Gius., v. Garibaldi 3.
Emporio cartoline illustrate, Bruna Alberto, v. Roma 4.
Ferrato Giovanni, v. Roma 33.
Garavagno sorelle, v. Mazzini 22.
Gastaudo frat. (Ditta), v. Andrea Doria 2.
Neyrotto Mario, c Vitt. Eman. II, 62.
Poretta Giuseppe, v. Sacchi 4.
Raineri Dulio, v. Bertola 2.
Ricci Pietro, v. Nizza 3 e 15.
Rota e Giva, v. Ormea 3.
Stuardi cav. Antonio, v. Pietro Micca 20.
Vigitello P., v. Po 25.
Ziani E., v. Maria Vittoria 23.

Francobolli per collezione.

Agenzia Filatelica, c. Regina Margherita 2.
Battaglia Luigi, v. Montebello 21.

A. BOLAFFI
Via Roma, 31 - Torino - Telef. Int. 46-03

PERITO FILATELICO
Iscritto presso il R. Tribunale
CASA FONDATA NEL 1894
Premiata con Medaglia d'Oro all'Esposizione Internaz. di Torino 1911.
ACQUISTO
ai più alti prezzi partite e collezioni di ogni importanza e tutti indistintamente i francobolli degli antichi Stati italiani.
IN VENDITA
Francobolli comuni, medi e rari di ogni paese. — Collezioni. — Serie. —
INVII A SCELTA
ASSORTIMENTO COMPLETO: ALBUMS - CATALOGHI - ACCESSORI
CATALOGO GRATIS

Borani Mario, v. Pietro Giuria 35.
Lievre Emilio, v. Legnano 18
Oneglia E., p. Vitt. Em. I, 18
Rho P. F., via Pastrengo 16 *bis*, corso Re Umberto 42.
Società Editrice Cartoline, c. Regina Margherita 2.

Astucciari.

Ambrosino Candido, v. Ricotti 2.
Arietti Alfredo, v. Cesare Battisti 5.
Clava Graziadio, v. Venti Sett. 67.
Ferrari Fortunato, v. della Zecca 37.
Fontana Gio., v. Maria Vittoria 1.
Ghignone frat., v. Roma 9, p. 1.
Oldrino C., v. Barbaroux 22.
Pesce Carlo, p. Castello 14.
Staccione Aless., v. Po 21.

Forniture per Astucciari, Legatori di libri e Calzolai.

Altina Angelo, v. Torquato Tasso 11.
Bartolazzi Arturo (Ditta), *macch. per calzat.*, c. Vitt. Eman. II, 84.
Bauducco coniugi, v. Mad. Cristina 88.
Becchio A., v. Monginevro 11.
Bertagnin Abelardo, v. Saluzzo 30.
Bonelli fratelli, v. Basilica 4.
Cappa Vitt. (eredi), v. Venti Settembre 69.
Cimenti V., v. Princ. Amedeo 20 *bis*.
CRESPI CARLO e C., v. Conte Verde 2.
Cuneo Carlo, v. Saluzzo 72.
Curtino Carlo, v. S. Massimo 30.
De Maria A., v. Madama Cristina 57.
Destefanis Franc. (Ditta), p. Em. Filiberto 1.
Ente Forniture Accessori (*Sezione Calzaturifici*), c. Principe Oddone 20.
Ferro Franc., v. Bertola 11.
Franchino Ferdin., v. Gioberti 62.
Frau Renzo, v. Venti Settembre 76.
Gamba Mich., v. S. Maria 5.
Gianaria E. e C., v. Genova 14.
Gremo coniugi, v. Ascoli 6.
Hermine Schulte-Bienenfeld (Succ. Ditta E. Cappa), v. Lanfranchi 8.
Monetti Napoleone, v. Mazzini 17.
Oitana Maria, v. Princ. Tommaso acc. al 2.
Ossola Domenico, v. S. Agostino 3.
Pellerino Gio., v. Mercanti 7.
Perona Gius., v. Stampatori 11.
Pocchiola Maddalena, v. Gioberti 27.
Prete Pietro, v. S. Teresa 20.
SALETTI PIETRO, *ufficio* e *offic.* corso Reg. Margh. 46, *abit.* c. Re Umberto 88.
Valle Carlo, v. Cavour 5 e v. Burdin 19

Palloni aereostatici, globi per illuminazioni e lavori in carta.

Amerio Giuseppina, p. Castello 14.
Martini Angela, c. Reg. Margherita 136.
Mondo D., v. Ospedale 5.

Stemmi gentilizi.

Ballaira Evasio, v. Pietro Micca 8.
Possetti Gio., v. Po 31.
Riaudi A. e C., v. Venti Settembre 37.

Cesellatori.

Fernex Carlo, v. Gaud. Ferrari 3.
Gorla Vittorio, v. Alfieri 22.

Medaglie (*Fabbricanti*).

Alberto Giani
Negozi: Via Cavour, 12 - Telef. 62-49 — Via Roma, 11
Stabilimento: Corso Regio Parco, 5-7 - Telef. 58-85

Granero Domenico, v. Vanchiglia 12.

Tabasso Carlo
Corso Valentino, 34.
Grande Fabbrica di Medaglie Artistiche e Commerciali.

TUA Cav. GIUSEPPE Via Barbaroux = Num. 2. =
Incisore e Fabbricante in Medaglie
Artistiche e Commerciali, Stampe, ecc.
Modelli e riduzioni artistiche per Medaglie.
Medaglia d'Oro *Esposizione Torino 1898.*
Premio d'Onore *Roma 1902.* - Medaglia d'Oro
Esposizione Internazionale di Torino 1911.

Negozianti.

Gamero Gio., v. Accademia Albertina 27.
Marcengo C., v. Venti Settembre 48.
Navarra e Prandi, v. Carlo Alberto 24*bis*.
Savio Cesare, v. Roma 34.

Forniture per Tipografie e Litografie.

Agenzia Grafica Ital., v. Mad. Cristina 15.
Casa Ital. di Rappres., v. dei Mille 42 e 44.
CRESPI CARLO e C., v. Conte Verde 2.
DITTA NEBIOLO e C. (Soc. Anon.), c. Palermo 1 e 3. V. *Annunzi speciali.*, pag. 15 e 17.
GARIGNANI E. e C. di Giacinto Bertea e C., v. Roma 33.

Colorificio E. T. GLEITSMANN
TORINO-LINGOTTO - Telef. 14-33
Fabbrica di Neri e Colori per tutte le Arti Grafiche - Vernici garantite di puro olio di lino - Pasta da rulli marca *Sassonia* - Bronzi in polvere - Nastri e Feltri - Molettoni - Carta trasporto, ecc.
Specialità: Lacche sopraffine insuperabili Colori resistenti.

GUGLIELMO ALESSANDRO e Figli, v. Lagrange 38.

V. G. Messea Via Goito, 9 *Telefono* 12-80
Forniture complete per Tipografia e Litografia
Colori, Macchine, Bronzi, Panni, ecc.

Paramatti A. (Soc. An.), v. Genova 3.
Rissone G. e figlio, v. Buniva 24.
SALETTI PIETRO, *uff.* e *officina* corso Reg. Margh. 46, *abit.* c. Re Umberto 88.
Toja Gius. (Ditta), c. Inghilterra 47 e v. Giovanni Somis 4.
Vergnano Gius. (Ditta), v. Virle 1.
Viglianchino e Rossi, c. Princ. Oddone 24.

Macchine Tipografiche e Litografiche.

Bollito e C., c. S. Maurizio 31-33.
Mariani Alfredo, v. Monginevro 10.
Officina meccanica per macchine grafiche e cartonaggi, Bonelli e Reinotti, c. Regina Margherita 149.
Radaelli Carlo, v. Pio Quinto 8.
SALETTI PIETRO, *macchine tipografiche e litografiche rotative e piane, ufficio* e *officina* c. Reg. Margh. 46, *abitazione* c. Re Umberto 88.
Socal e C., v. Don Bosco 73.

Stabilimenti J. VOIRIN - Parigi
Macchine per Tipografia, Litografia, Fototipia.
= OFFICINE a PARIGI e MONTATAIRE. =
Rappr. esclusivo per l'Italia:
V. G. MESSEA TORINO - via Goito, 9. Telefono 12-80.
Esposizione Internazionale di Torino 1911
Gran Premio — Massima Onorificenza.

Fonderie di Caratteri da stampa.

Ditta NEBIOLO e Comp.
Fonderia Caratteri e Fabbrica di Macchine
Società Anonima. — Capitale L. 11.000.000
Sede Centrale: TORINO - Corso Palermo, 1
Consolidataria delle Società:
AUGUSTA - Torino — FONDERIE SUBALPINE - Torino
URANIA - Milano — FONDERIA CISALPINA - Milano

Salesiana (fonderia), v. Cottolengo 32.

Pietre Litografiche.

Lattuada V., v. Montemagno 17.
SALETTI PIETRO, *uff.* e *officina* corso Reg. Margh. 46, *abit.* c. Re Umberto 88.

Rulli per litografia.

Lattuada V., v. Montemagno 17.
SALETTI PIETRO, *uff.* e *officina* corso Reg. Margh. 46, *abit.* c. Re Umberto 88.

Incisori di arti grafiche.

(Vedi **Riproduzioni artistiche, ecc.**).

Incisori e disegnatori litografi.

Brosio Ercole, prof., v. Nizza 9.
Ochsner Roberto, v. Mazzini 3.
Peyretti Dom. e Donà, v. Maria Vittoria 34.
Thomatis Giuseppe, v. Consolata 15

Incisori in metalli e fabbric. timbri in gomma.

Barelli Al v. Lamarmora 19 *bis*.
Bonino Gius., v. Zecca 15.
Bosetti Marco, Gall Geisser 1.
Brero Felice, p. Castello rimpetto al 19.
Casalegno Gius., v. Arsenale 42.
Corona Vincenzo, v. S. Franc. da Paola 18.
David Domen., v. Palazzo di Città 10.
Debernardi vedova, v. Venti Settembre 2.
De Bernardi Socrate, v. Cesare Battisti 1.
Fina G. B., v. Garibaldi 29.
Fisanotti Ernesto, c. Valentino 19.

LABORATORIO D'INCISIONI IN METALLI
= FABBRICA DI TIMBRI IN GOMMA =
Timbri - Placche - Suggelli - Stampi d'ogni genere
GNNI GAMERO :: Via Accad. Albertina, 27 :: Conii e Coniazione di Medaglie. Distintivi per Società
Specialità Macchine - Caratteri e stampe per marcare a fuoco casse e fusti.

Alberto Giani
Negozi: Via CAVOUR, 12 - Telef. 62-49
Via ROMA, 11
Stabilim.: Corso R. PARCO, 5-7 - Telef. 58-85
Timbri - Suggelli - Medaglie
Distintivi - Stemmi - Placche

Gorla Vitt., v. Alfieri 22.
Mantaut Martino, c. Reg. Margherita 108.
Marcengo C., v. Venti Settembre 48.
Mare e Bussolino, v. Lagrange 1.
Meda Vitt., v. Porta Palatina 19.

Navarra & Prandi Incisori
TORINO - Via Carlo Alberto, 24 bis
Timbri in metallo ed in gomma, sigilli, punzoni acciaio, placche di metallo, tenaglie per imballaggio, ecc. — Bollatura di carta in rilievo.
Riduzioni artistiche per medaglie.
Specialità Etichette in rilievo, gommate
MEDAGLIERI COMPLETI.

Negri Pietro, str. di Francia, 107.
Nicola Cesare, v. della Zecca 33.
Piccarolo G., p. Carlo Felice rimp. al 16.
Pozzi Mario, via Po 4.
Rastelli Franc., galleria Geisser 2
Rigo Benvenuto, v. Thesauro 2.
Rocco Antonio, v. Giannone 3.
Rossetti Giovanni, p. Gran Madre di Dio 8.
Sambrotto G. M., v. Ormea 6.
Savio Cesare, v. Roma 34.
Siletti Emilio, v. Venti Settembre 10.
Strada Albino, v. Lagrange 17.
Tabasso Carlo, c. Valentino 34.
Terzano Felice, p. Castello rimp. al 22.
Torrielli Carlo, v. Vanchiglia 33.
Tua cav. Gius., v. Barbaroux 2.
Vigliani cav. Pietro, v. Lagrange 25.
Villarboito Fed., v. Pietro Micca 15-17.
Visconti F., v. Nizza rimp. al 15.

Via Roma, 6
A. ZAPPATA INCISORE IN METALLI
Specialità Timbri in Gomma.

Incisori in legno, *clichés* per annunzi.

Barelli A., v. Lamarmora 19 *bis*.
Bellosi e Cumino, c. Napoli 14.
Costa Gio. Battista, v. Guastalla 14.
Fumero G., v. Corte d'Appello 9.
Giani Alberto, v. Roma 11.

RIPRODUZIONI FOTOMECCANICHE
La Fincocolore
Primario Stabilimento — Artistico d'Incisione
FRATELLI CONFALONIERI
Clichés per Cataloghi e Pubblicazioni illustrate
TORINO - Via Madama Cristina, 128

Nebiolo e C. (Ditta Soc. Anon.), c. Palermo 1 e 3.
Ottati Angelo, v. Bava 37.
PARAVIA G. B. e C., (Ditta di G. L. e T. Vigliardi-Paravia), *Tipografia*, via Arsenale 29, telefono 1-42.
Ribet Isidoro, v. Princ. d'Acaja 31.
Sorasio Ettore, v. S. Quintino 17.
Starace Edoardo, v. S. Tommaso 5.

Trafori artistici.

Altina Angelo, v. Torquato Tasso 11.
Amati Carlo, v. Garibaldi 9.
Bonino Pietro, v. Ormea 29.

Trapani elettrici.

Fabbricanti.

DE SCHRYVER Ing. PAUL (Ditta), Officina in *Milano:* 39, v. G. B. Niccolini - Ufficio in *Torino:* 12, via Venti Settembre e via Ventiquattro Maggio. Telefono 54-92.
VALABREGA Ing. e ORI, v. Principe Tommaso 36 e v. Burdin 16.

Pyrogravure
(Apparecchi e articoli per).

GARIGNANI E. e C. di Giacinto Bertea e C., v. Roma 33.

Intagliatori e Scultori in legno.

Albano Carlo, c. Reg. Margherita 96.
Albertini Giovanni v. Plana 1.
Arribone Giovanni, v. Carlo Botta 5.
Artigianelli (Collegio degli), c. Palestro 14
Baravalle Angelo, v. Burdin 2.
Bastianello Ern., v. Burdin 10.
Bertola G., v. Vanchiglia 20.
Bojne Paolo, v. Maria Vittoria 28.
Borgogno frat., v. Principi d'Acaja 12.
Borra Giacomo, c. S. Maurizio 63.
Bricca Angelo, v. Parini 10.
Bussolino Romano, c. Vinzaglio 64
Calcagno Gius., v. Accademia Albertina 36.
Capisano cav. prof. Ugo, v. Montebello 21.
Corio Francesco, v. Barolo 18.
Cottino Gio., v. Drovetti 6.
Cucchi Pietro, v. Andrea Provana 1.
Demaria Lodovico, v. Buniva 24.
Emanuel G. B., c. Reg. Margh. 3 int. 14.
Falsone Emilio, v. Maria Vittoria 26.
Ferraris Ottavio, v. Guastalla 1 *bis*.
Ferrero Franc., v. Boucheron 10 e corso Valdocco 17.
Gabbanino I. e figlio, v. Casalborgone 23.
Galantino e Morra, v. Melchior Gioia 6.
Giaccone Alfredo, c. S. Maurizio 71.
Groppi Gio., c. Valentino 1.
Limone Lod., v. Saluzzo 87.
Lorenzini Pietro, v. S. Massimo 38.
Magnano G., v. Castellamonte 2.
Negretti Enrico, v. Bonafous 6.
Orlandino Gius., v. Biamonti 5.
Perino Giulio, v. Belvedere 28.
Pinato Gius., c. Orbassano 2.
Quartara Gius. (Ditta), v. Saluzzo 15.
Rey Pietro, v. Barbaroux 13.
Rossi fratelli, v. Artisti 1 *bis*.
Rossi Carlo, c. S. Maurizio 39.
Scala Gius., c. Duca di Genova 12 *bis* e v. Gioberti 22.
Vaccari C., v. Pisa 31.
Vellini Dante, v. Ormea 10.
Vergnasco Sebast., v. Bologna 33.

Tornitori in legno ed avorio.

Amor Giacinto, v. Cittadella 2.
Aprile Pietro, v. Pio Quinto 20.
Balestrone Maurizio, v. Perugia 11.
Boretti Gio., c. Reg. Margherita 110.
Borgarello Felice, v. Cigna 3.
Bosio Gius, v. Cuneo 6 *bis*.
Brossa Enrico, v. Mazzini 50.
Bruno Stef. e figlio, p. Castello 25.
Cantù Mich., v. Cavour 5.
Capello G., v. Baretti 23.
Darbesio Gius., v. Artisti 29.
De Mattei frat., v. Mazzini 36
Falchero Alberto, str. Cimitero Mad. di Campagna 500.
Ferrero F., c. S. Martino 1.
Ferrero Gio., c. S. Martino 7.
Ferrero e Griffone, v. S. Franc. da Paola 27.
Fino Gius., v. S. Massimo 11.
Gremo frat., v. Reggio 10.
Guglielminetti frat (Ditta), v. Martinetto 9.
Iorio I., strada di Francia 15 *bis*.
Limone Lod., v. Saluzzo 87.
Marchisio Ant., v. Marna rimp. al 15
Miniotti Giacomo, v. Bologna 35.
Monti Francesco, c. Tassoni 55.
Reano ved. Maria, v. Artisti 17.
Tonetti Gaudenzio, c. Palestro 2 *bis*.
Valfrè Gius., v. Gioberti 19
Volpe fratelli, v. Pesaro 25.
Zacco Leonardo, v. Barbaroux 14.
Zoccola Vittorio, v. S. Giulia 22.

Tornitori in metalli e lastre.

Alasia G. e C., v. Mad. Cristina 62.
Beltramino fratelli, v. Petrarca 4.
Bertino Alberto, v. Passalacqua acc. all'1.
Bertoncini Ercole, v. Mercanti 11,
Bicchi Alfredo, c. Reg. Margherita 256.
Birolo Gio., v. Porporati 4.
Bongiovanni Gio. (Ditta), v. Pr. Amedeo 29.
CAPACCI UMBERTO, v. Cavallermaggiore 2, telef. 55-99.

FARI - FANALI PER AUTOMOBILI, FERROVIE E NAVIGAZIONE
Fausto e Pietro **Carello Fratelli**
Via Petrarca, ang. corso Massimo d'Azeglio - Tel. 27-53 e 86-65

Cerutti F., v. Madama Cristina 96.
Chiantor Eugenio, v. Maria Vittoria 20

Fonderie Officine F.sco DE-BENEDETTI
Telegr.: FONDOFDEBE
Telefono: 24-87
FOD
Via SAGRA S. MICHELE (Tesoriera)
Stabilimento specializzato per la Fusione in conchiglia e Lavorazioni in lastra - Produzione di Leghe Speciali: Guerniture Metalliche per Materiale Ferroviario e Marittimo - Valigerie - Carrozzerie - Chiassilerie in genere - Minuterie ed Oggetti casalinghi.

Della Beffa U. ing. e C., v. Piosasco 35.
Dezzani Francesco, c. Palermo 48.
DITTA FRATELLI TRINCHERO, via Accademia Albertina 38.

Ditta A. Folghera
di CARLO CARELLO & C.
TORINO - Via Bidone, 8-10 - Telef. 45-07
Fanaleria - Lampisteria - Specialità per Ferrovie e Marina - Lavorazione della Lamiera
:: Fucinatura e Stampaggio Ferramenta ::
ARTICOLI per AUTOMOBILI

Fonderie Subalpine (Soc. Anon.), v. Bologna 73 e 85. Vedi *Annunzi spec.* p. 11.

Gaia e C., c. Principe Oddone 24.
Gaude Gioac., v. Principessa Clotilde 43.
Grasselli Carlo, v. Vanchiglia 24.
Guglielminetti frat., v. Martinetto 9.
Guglielmotto Luigi, c. Reg. Margh. 158.
Lanfranchini Carlo (Ditta di Maggiorotto E.), c. Verona 31.
Maccantelli Italo, c. Orbassano 35.
Mangiardi Mario, v. Rivara 23.
Marta Eligio, v. Mongrando 19.
Mo Antonio, c. S. Maurizio 75.
Negro Pietro, v. Miglietti 19-21.
Offic. Metallurg. Giletta, c. Reg. Margh. 156.
Perro Vitt., v. Carmine 5.
Scaranzano Giov., v. S. Secondo 29.
Sciesa Giovanni, v. Bertola 33.
Strola Gio., v. Vanchiglia 22.
Tabarini Gaspare, v. Pio Quinto accanto al 28 e v. Ormea 6.
Testori G. e figli, v. Silvio Pellico 14.
Tornerie e Trafilerie Saracco (Soc. Anonima), v. Giotto 47 e c. Bramante 33-35.
Vercelli fratelli, v. S. Chiara 36.
Vernetti Luigi, c. Casale 36.
Viarengo Leopoldo e C., v. Tomm. Grossi 25 e v. Ormea 106.
Viottini Pietro, c. Reg. Margherita 108.

Fanali da carrozze e automobili.

Alasia G. e C., v. Mad. Cristina 62
Barberis D., v. Monforte 3.
BRERO ORESTE e C., v. Carlo Alb. 33 e p. Bodoni.

FARI - FANALI PER AUTOMOBILI, FERROVIE E NAVIGAZIONE
Fausto e Pietro **Carello Fratelli**
Via Petrarca, ang. corso Massimo d'Azeglio - Tel. 27-53 e 86-65

Carello Celeste, v. Plana 1.
Dezzani Francesco, c. Palermo 48.

Ditta A. Folghera
di CARLO CARELLO & C.
TORINO - Via Bidone, 8-10 - Telef. 45-07
Fanaleria - Lampisteria - Specialità per Ferrovie e Marina - Lavorazione della Lamiera
:: Fucinatura e Stampaggio Ferramenta ::
ARTICOLI per AUTOMOBILI

Garnero Ernesto, v. S. Quintino 8 e 10.
Grasselli Carlo, v. Vanchiglia 24.
Maccantelli Italo, c. Orbassano 35.
Marta Eligio, v. Mongrando 19.
Rabellino Luigi, p. S. Giulia 1.
Società Anonima A. Rejna, v. Basilica 9.

Placcatori di metalli.

Bauchiero Gio., v. Pietro Giuria 40.
BUFFA ENRICO, v. Monti 14 angolo v. Madama Cristina.
Risso G. (Ditta), v. Campana 18.

Modellatori.

Aprà fratelli, v. Lamarmora 14.
Bertagnolio Isidoro, v. Orvieto 20
Bugnano Luigi, v. Chiusella 28.
Canavera Domenico, v. Buniva 16.
Castellar Pietro, c. Vercelli 21.
Cornaglia Francesco, v. Belfiore 24.
Costa e Giraudo, v. Romagnosi 5.
Fonti Luigi, v. Barolo 20.
Gatti Felice, v. Padova 41

Grivetto Giovanni Via Galvani, 23 Telef. 40-75
Modellatore in legno per ogni genere. - Forniture speciali per Automobili ed Avviazione.

Lovisolo Pietro, c. Brescia 35.

Metteo Giovanni MODELLATORE MECCANICO
Modelli in legno per getti di metalli - Modelli Figurativi ed affini
Corso Emilia, N. 21

Metteo e Cesano, v. Alessandria 10.
Migliardi Gio., p. Vitt. Eman. I, 11.
Migliavacca Albino, v. Pesaro 22.
Nejrotti Simone, v. Ormea 104.
Oddone Gio., v. Don Bosco 68.
Roncarolo Pietro, c. Brescia 22.
Serra Antonio, v. Montebello 21.
Strocchi Antonio, c. Palermo 20.
Torrione fratelli, v. Carmagnola 10.
Vaglio G., v. Barge 5.

Geometria e disegno.
Utensili ed oggetti.

ALLEMANO G. Galleria Subalpina Telef. 53-22
Fabbrica Compassi e oggetti per disegno.

Bertagnolio Isidoro, v. Orvieto 20.
Borgarello Felice, v. Cigna 3.
Burdese Maurizio, v. S. Giobbe 2 *bis*.
Caldera Gius., v. Principe Tommaso 50.
Feraud Ottavio, v. Ospedale 12.
Grandis Gio., v. Mazzini 34.
Marandri (ditta), v. Gio Prati 1.
Mazzalomo Arist., v. Acc. Albertina 27.
Rua Carlo e Comp. già Bertet, v. Roma 42.
Strocchi Ant., c. Palermo 20.
Vigna Emilio, v. Bogino 18.

Misure metriche a nastro.

G. ALLEMANO
Fabbrica Italiana Misure a nastro a rotella
Galleria Subalpina - TORINO - Telef. 53-22

Misure metriche-decimali.

Casalegno, v. Bellezia 18.
Opessi Antonio (Ditta), viale Stupinigi 802

Puleggie e trasmissioni.

AMATO JALLÀ TRON e C., v. Sacchi 24.
Beghelli Filippo (Ditta di Beghelli Nestore e Gio. Batt.), v. S. Secondo 88.
LEIDHEUSER e C., di rag. Cesare Giovannini, v. Princ. Amedeo 16, *negozio pel dettaglio*: v. Garibaldi 11.
MANIFATTURA ITALIANA CINGHIE MASSONI E MORONI, v. Venti Settembre 12.

MANIFATTURE MARTINY
Via Pietro Micca, 5. — Telef. 6-13, 6-14
Puleggie legno " AUSONIA „

Martina G. e figli, (Ditta) v. Buniva 23-28.
NOVARIA MARIO e C., v. Rossini 1.
Novo Antonio, v. Sacchi 16.

Stampaggio.

Brevetti Vogliotti, v. Torricelli 3 (dietro Osped. Mauriz.).

Ditta A. Folghera
di CARLO CARELLO & C.
Via Bidone, 8-10 - Telef. 45-07

Negro Pietro, v. Miglietti 19, 21.

OFFICINA METALLURGICA
STROLA GIOVANNI
Via Vanchiglia, 22 - Telefono interc. 28-67

Ornamenti per costruzioni.

Premiata Fabbrica di ornati stampati in zinco, ottone, rame e lamiera ferro.
NEGRO PIETRO **Via Miglietti, 19-21** già via S. Chiara (Casa propria).

Modelli, stampi, découpoirs.

Baima Gio., v. Baretti 17.
Pastore Gius. e figli, v. Bonzanigo 5.
Piovano Gius., v. Buniva 13.
STROLA GIOVANNI, v. Vanchiglia 22.

Mobili in legno.
Fabbricanti.

AGOSTONI RAFFAELE, p. Vittorio Eman. I, 16 e v. Maria Vittoria 45
Aliprandi Tranquillo, v. Po 21.
Alloggi E. (Ditta), v. Maria Vittoria 16.
Arneodo Eugenio, v. Consolata 4.
Artigianelli (Collegio degli), c. Palestro 14.
Bachi e Treves (Treves cav. Emilio succ.), v. Carlo Alberto 14.
Barberis Giuseppe, v. Mad. Cristina 77.
Bergero Gius., v. Susa 4.
Bernucca Ettore, v. Pinerolo 15.
Bertino Bartolomeo, c. Vitt. Eman. II 32.
Bertola G., v. Vanchiglia 20.
Bertorello Carlo, v. del Carmine 4.

BISACCO FRANCESCO & C. *Telefono* **16-97**
TORINO - Corso Moncalieri, 266
... (Locali ex Segheria Faraut) ...

Bocca cav. Franc. (Ditta), v. Giulio 19 e 21.
Boggetto G., v. Saluzzo 84.
Bonavita Salvatore, c. Re Umberto 35.
Borra Giacomo, c. S. Maurizio 63.
Boschis frat., c. Castelfidardo 53.
Bragotti M. e Figli, v. Maria Vittoria rimp. al 50 e v. Saccarelli 19.
Buffa fratelli, v. Mazzini 54.
Burdese Maurizio, v. S. Giobbe 2*bis*.
Burdesio Bern., v. Belfiore 49 e v. Bidone 20.
Calcagno Gius., v. Accad. Albertina 36.
Canale Carlo (Ditta di Nazzaro Angelo), v. della Zecca 12
Cantone E. D., *rappr.*, v. Rodi 2-4, via Bertola 29 e v. Bologna 53.
Capisano prof. Ugo, v. Montebello 21.
Cavagnoli Silvio, v. Leyni 24.
Cerruti Domenico, v. Cibrario 73.
Chiappa Franc., v. Magenta 12.
Chiappino Michele, v. Vanchiglia 34.
Chiesa Gio., v. Baretti 21.
Colombo Luciano, c. S. Maurizio 77.
Comoglio Paolo, v. Baretti 28.
Corino Carlo, c. Francia 109.
Cortese Alessandro, v. Carena 16.

COTTINI ORESTE
Mobili Artistici - Arredamenti completi
Via Valperga Caluso, 11 e 11bis - Telef. 86-35

Cucchi Pietro, v. Andrea Provana 1.
Demaria Lodov., v. Buniva 24.
Destefanis Alfredo, v. Sacchi 28.
Dodero Carlo, v. S. Chiara 36.
Dosio Benedetta, v. Valperga Caluso 19.
Farò Angelo, v. Foggia 22.
FAUTRERO ETTORE, *Legnami compensati per mobili*, v. dei Mille 29 e v. della Rocca 22. Telef. 41-63.
Ferrua Bernardo, v. Pisa 39.
Gallizio Alessandro, c. S. Martino 3
Gamba Bartol., v. Viù 3.
Gambino Pietro, v. Belfiore 3.

Mobilificio Torinese
Stabilimento per la Costruzione del Mobile sistema Inglese e Americano con specialità per Negozi, Bar e Uffici
Locali d'esposizione e fabbricazione dei mobili
:: con segheria e Magazzino Legnami ::
Via S. Pietro in Vincoli 11 e 15 - Telef. 44-86
Annessa e a dipendenza del Mobilificio:
Fonderia e Manifattura elettrica di Banchi ed accessori di Stagno per Bar, Caffè, Alberghi e Negozi da vino già dell'ANTICA e PREMIATA DITTA
F. MAZZETTI, fondata nel 1752
FELICE CESARE GANDOLFO, Proprietario

ALBERTO GATTI FABBRICA MOBILI Corso Cairoli, 24
MOBILI per alloggi. - Grande Esposizione Salotti. *Tutti stili. Assoluta concorrenza.*

LUIGI GATTI
FABBRICANTE
Mobili Artistici e Tappezzerie
Deposito di vendita:
Via Carlo Alberto, 33-35 - Telef. 25-24.
Stabilimento meccanico:
Via Saluzzo, 11. - Telefono 44-85.
DEPOSITO LEGNAMI
Corso Massimo d'Azeglio, angolo Via Foscolo.

Giacosa Emilio, v. Viotti 1.
Gillardi Pietro, v. Cagliari 19.
Gilli Evaristo, v. Volta 3 e 5.
Giovanola Luigi, v. Ospedale 35.
Givonetti Gius., p. Vitt. Em. I, 1 e 3 e v. Sacchi 30.
Godio Leone Angelo, v. Napione 32.
Grappio Fratelli, c. Dante 40.
Groppi Giovanni, c. Valentino 1.
Iorio Ignazio, strada di Francia 15*bis*.
Lauro cav. Agostino, v. Maria Vittoria 44.
Lauro Pietro, c. Vitt. Eman. II. 82.
Luchini Carlo, v. dei Mille 20.
Macario Maurizio, v. Baretti 1.
Maggiorotti Michele e figli, via Maria Vittoria 42.
Marmottant F., v. Saluzzo 11 *bis*.
Marone Gio. (Ditta), v. Bava 33.
Martinelli Alberto, v. Andrea Doria 21.
Martinotti cav. Federico e C., v. Barbaroux 9.
Marzano Gius., c. Princ. Oddone 24
Masoero e Lanza, v. Villa della Regina 7*bis*.
Massimino Bart., v. Cavour 17.
Merlotti Federico, v. S. Donato 40*bis*.
Mobilio-films, c. Raffaello 19.
Molino Franc., v. S. Franc. da Paola 29 e Mazzini 22.
Mora G., v. Cavour 3.
Morino Giuseppe, v. Ugo Foscolo 19.
Murino Giuseppe, c. Oporto 47.
Musso Lorenzo, v. Cigna 48 e v. Urbino 46.
Negri G. (Ditta di Negri comm. prof. Pasquale), v. Madama Cristina 90.
Nicola Carlo, v. Andrea Doria 6.
Noceto Mario, v. Princ. Tommaso 26.
Oddenino Antonio, v. Foggia 37.
Odetti Tommaso, v. Marna 2.
Orcese Gius., v. Beaumont 23.
Orient Pietro, c. Princ. Oddone 75.
Orione fratelli, v. S. Massimo 49 nel cortile.
Ottin-Pecchio frat., v. Balbo 30.
Parasacco Crescentino, c. Oporto 5.
Perinetti Silvio, v. S. Quintino 42.
Piccinini Antonio, v. Cantalupo 9.
Pinato Giuseppe, c. Orbassano 2.
Pozzi Gio., v. S. Giulia 42.
Quartara Gius. (Ditta), ang. v. Berthollet e Saluzzo, e v. Saluzzo 23.
Rabaglio G., v. Napione 39.
Rambaldelli fratelli, v. Guastalla 3.
Ramella Luigi, c. Siccardi 82.
Rava Ant., v. S. Domenico 30.
Raveri fratelli, v. Biella, 3.
Ricotti Giuseppe, c. Castelfidardo 33.
Rossetti Gius., v. Ivrea 1.
Rossi fratelli, v. Artisti 1*bis*.
Rosso Carlo (Ditta di Treves cav. Emilio), v. S. Secondo 29
Rubatto Giulio, v. Mazzini 7.
Sacco Luigi, v. Maria Vittoria 16.
Salvadore Vincenzo, v. Leyni 67.
Sandrone F. (Ditta), vie Maria Vitt. 35 e Rosine 8.
Sartoris Remigio, v. Gioberti 28.
Scala Gius., c. Duca di Genova 12*bis* e v. Gioberti 22.
Scavarda G., v. Lagrange 2.
Scioldo e Zoia, v. Mazzini 37.
Silvestri Ernesto, v. della Zecca 45.

Sofà " Luchini „
AUTOMATICI A LETTO — I MIGLIORI
Via dei Mille, 20

Squarcino Bassiano, v. Artisti 31.
Steffenino Mario, c. Vercelli 59.

Premiata Officina metallurgica elettrica
STROLA GIOVANNI Via Vanchiglia, 22 Telef. int. 28-67.
Specialità banchi di stagno pel lavaggio argenterie

Teghillo Pietro, v. Venti Settembre 16.
Thonet Fratelli, v. Maria Vittoria 16.
Torasso Teresa, v. Bertola 29.
Vacca Evasio e fratello Luigi, v. Garibaldi 24 e 26
Vacca Gius., v. Cavalli 24.

G. QUARTARA MOBILI ARTISTICI E DI LUSSO
Tipi economici per Famiglie ed Alberghi
TAPPEZZERIE IN STOFFE
Magazzini: **Via Saluzzo, 15** — Telefono 25-19 — *Fabbrica:* **Via Saluzzo, 23**
Massime onorificenze alle principali Esposizioni
CASA FONDATA NEL 1866
Membro della Giuria { Milano 1881 - Palermo 1891 / Torino 1898 - Torino 1911

V. VALABREGA
FABBRICA MOBILI ARTISTICI
e TAPPEZZERIE
Deposito di Vendita:
Via Principe Amedeo, 13 – *Telef.* 13-76.
Stabilimento:
Corso Massimo d'Azeglio, 21 - Telef. 33-73.
MEDAGLIA ORO, Parigi 1900. — GRAND PRIX, Milano 1906. — Torino 1911, PALAZZO DELLA MODA, Fuori concorso, Membro della Giuria, MEDAGLIA d'ORO Speciale del Minist. d'Agric. Ind. e Commercio. - MEDAGLIA d'ORO del Touring Club per arredamento alberghi.

Vassarotti Alberto, v. Pallamaglio 9.
Vergnano A., v. Cibrario 48.
Villata Antonio, v. Macerata 4.

Negozianti.

Aiassa Teresa, v. S. Dalmazzo 14.
Antonietta Enrico, c. Moncalieri 257.
Antonietta Enrico, v. Germanasca 30.
Astuti Francesco, v. Montebello 22.
Barberis Gius., v. Mad. Cristina 77.
Bergallo Pietro, v. Sesia 14.
Bertinetti Luigi, v. Gaud. Ferrari 2.
Bevione Giuseppe, v. Rossini 6 e v. Zecca 21.
Bodoira Gioachino, v. Cottolengo 5.
Borio Gio., v. S. Giulia acc. al 2.
Brero Caterina, v. S. Franc. da Paola 33.
Brosio G., v. Berthollet 13*bis*.
Calcagno Giuseppe, v. Accad. Albert. 36.
Camerano Gius., v. Nizza 79.
Canavesio Gius , v. Bogino 15.
Capitolo Gio., v. Belfiore 24.
Carelli Gio. (eredi), v. S. Quintino 6*bis*.
Castigliano Dom., v. Lagrange 3.
Cavallo Giov., c. Vitt. Eman. II, 98.
Celestino cav. Gius., v. Venti Settembre 51 e v. Bertola 9.
Cerrano-Sacco Francesca, p. Savoia 5.
Costa Giacomo, v. Belvedere 17.
Costantino vedova, v. Cottolengo 5 e 8.
Cristino Alfredo, v. Accad. Albertina 38.
Defilippi Gio., v. S. Secondo 10.
De-Marchi Gius., v. Baretti 16.
Destefanis Alfredo, v. Sacchi 28.
Falferi Tommaso, v Vanchiglia 44.
Fassi Luigi, p. Savoia 8 e v. Consolata 8.
Faversani Aristide, v. Nizza 119.
Fossati Luigi, v. Baretti 5.
Fulcheri Giovanni, v. Belfiore 10.
Gallo Carlo, v. Bertola 39*bis*.
Gallo Luigi, v. Rivara 17
Gamba Aless. fu Carlo, v. Maria Vitt. 41.
Gambino Pietro, v. Belfiore 3.
Gandolfo Felice e Cesare (Ditta), via S. Pietro in Vincoli 15.
Garanzano Paola, v. Lanino 3.
Garbarini Franc., c. Vitt. Em. II, 38.
Garone Carlo, v. Rossini 23.
Ghersi Domenico, v. Gasometro 6.
Ghersi Giovanni, v. Magenta 1.
Giulietti Gius., v. S. Pancrazio 14.
Gobetti Luigi, v. Lombardore 4.
Grappio fratelli, c Dante 40.
Grisello coniugi, v. Balme 30.
Guanti Pozzi Maria, c. Ferruccio 4.
Guasta Tommaso, v. Cottolengo 3*bis*.
Lazzarino (Ditta , v. Garibaldi 28.
Lucchi coniugi, c. Valdocco 6.
Lupi Ant., v. Passalacqua 1.
Minotti Luigia (Ditta), v. S. Franc. Paola 40.
Moretti Paolo, v. Mad. Cristina 11.
Musso Lorenzo, v. Cigna 48 e v. Urbino 46.
Natale Lazzaro, v. dei Mille 10.
Nevole Vincenzo, v. Goito 4.
Nireno coniugi, v Orfane 22.
Odetti Tommaso, v. Marna 2.
Olivero Romolo, v. Bernard. Galliari 9.
Orcese Giuseppe, v. Beaumont 23.
Parodi G. e figli, v. Drovetti 25.
Pionzio Luigia, v. dei Quartieri 5.
Pontiglio coniugi, v. Lanino 5.
Quadro fratelli (Ditta Quadro-Goffi M.), c. Vittorio Emanuele II, 33.
Ravizza coniugi, v. S. Anselmo 2.
Ravizza Gius., v. Pio Quinto 10*bis*
Remondino Gio., v. S. Anselmo 20.
Ricci Maria, v. Gioberti 45
Riccò Mauro (Ditta), ang. v. Barbaroux e S. Maria.
Rojetto e Bertolotti, p. Solferino 3.
Rossari S., p. Giulio 12.
Rossi, v. Bernardino Galliari 27.
Rubatto Tommaso, v. Cottolengo 4 e 7.
Stratta Seralino, v. Aosta 17.
Stroppiana L., v. S. Anselmo 4.
Tomatis Giovanni (Ditta), v. Botero 4*bis*.
Tonelli Giulio, v. Corte d'Appello 9.
Traversa Lorenzo (Ditta), v. S. Maria 3.
Treves Moise, v. dei Mercanti 17.
Vigna Maria, v. Princ. Amedeo 45.
Vitta Cesare, c. Vitt. Em. II, 39 e 43.
Vitta Gius., v. Saluzzo 1 e v. Pio V 10.
Vittone Pietro, c. Casale 99 *bis*.

Mobili in giunco, bambù e legno curvato.

Alloggi E. (Ditta), v. Maria Vittoria 16.
Dodero Carlo, v. S. Chiara 36.
Faggiani Cipriano, v. Vanchiglia 6.
MOBILIFICIO TORINESE di C. F. GANDOLFO, via S. Pietro in Vincoli 11 e 15, *telef.* 44-86.
Papino e Picollo, c. Vitt. Em. II, 43.
Picollo Eugenio, galleria Nazionale.
Porino Angelo, *fabbr.*, c. Orbassano 24 (Crocetta), *dep.* c. Vitt. Em. II, 86.
Sacco Luigi, v. Maria Vittoria 16.
Thonet fratelli, v. Maria Vittoria 16.

Mobili per negozi (*Fabbricanti*).

Mobilificio Torinese
Stabilimento per la Costruzione del Mobile sistema Inglese e Americano con specialità per Negozi, Bar e Uffici
Locali d'esposizione e fabbricazione dei mobili
:: con segheria e Magazzino Legnami ::
Via S. Pietro in Vincoli 11 e 15 - Telef. 44-86
Annessa e a dipendenza del Mobilificio:
Fonderia e Manifattura elettrica di Banchi ed accessori di Stagno per Bar, Caffè, Alberghi e Negozi da vino già dell'ANTICA e PREMIATA DITTA
F. MAZZETTI, fondata nel 1752
FELICE CESARE GANDOLFO, Proprietario

Mobili per banche ed uffici.

BOSCO & MARRA Via Roma, n. 31 (entrata via Cavour)
Telefono 26-20 **Specialità Mobili per Studio**

Bragotti M. e figli (Ditta) v. Maria Vittoria rimp. al 50 e v. Saccarelli 19.
Corino Carlo, c. Francia 109.

Cottini Oreste
Stabilimento Costruzioni in legno
MOBILI per BANCHE, UFFICI, FACIATE ed INTERNI di NEGOZI
Via Valperga Caluso, 11 e 11bis - Telef. 86-35

Fautrero Ettore, v. dei Mille 29 e via della Rocca 22.

Mobilificio Torinese
STABILIMENTO PER LA COSTRUZIONE DEL MOBILIO SISTEMA INGLESE E AMERICANO PER STUDI E UFFICI NEL TIPO COMMERCIALE E RICCO
F. C. Gandolfo Via S. Pietro in Vincoli, 11 e 15 — Telefono 44-86 —

Guasta Gio., p. Eman. Filiberto 13.

Cesare Verona Via Carlo Alberto, 20
Telefono 1-90 e 60-90
MOBILI ORIGINALI AMERICANI delle principali fabbriche degli Stati Uniti d'America

Mobili in ferro.

Brambilla Gius., v. Torino 7.
Capello fratelli fu Chiaffredo, v. Principi d'Acaja 53.
Capello Angelo, c. Vinzaglio 76.
Carbone Lorenzo, v. Ospedale 3.
Celestino cav. Gius., v. Venti Settembre 51 e v. Bertola 9.
FABBRICA ITALIANA MOBILIO OSPITALIERO (F.I.M.O.) Ditta Giuseppe De Maria, c. Massimo D'Azeglio 58 (V. *Annunzi speciali* a pag. 17).
Garanzano Paola, v. Lanino 3.
Girone Michele (Ditta), p. S. Carlo 4.
Masoero Gio., c. Reg. Margherita 136.
MOBILIFICIO TORINESE di G. F. GANDOLFO, via S. Pietro in Vincoli, 11 e 13, *telef.* 44-86.
Pautassi e Pepino, v. Amedeo Peyron 26.
Pepino Gio., v. Cuorgnè 7.
PORINO ANGELO, *fabbr.* c. Orbassano 24 (Crocetta), *deposito*, c. Vittorio Eman. II, 86.
Rocci e Quaglia, v. Aosta 37.

Letti in ferro.

Bello Carlo, v. Alberto Nota 5.
Benedetto, v. Cernaia 3.
Bianchini Gaetano, c. Ciriè 26.
Bono Bartolomeo, v. Saluzzo 47.
Capello frat. fu Chiaffr., v. Pr. d'Acaja 53
Capello Angelo, c. Re Umberto 32.
Chirone frat., v. Napione 35.
FABBRICA ITALIANA MOBILIO OSPITALIERO (F.I.M.O.) Ditta Giuseppe De Maria, c. Massimo D'Azeglio 58. (V. *Annunzi speciali* a pag. 17).
Garello Marcello (eredi), c. Bramante 24.
Girone Michele (Ditta), p. S. Carlo 4.
Grigliatti Bernardo, v. S. Donato 62.
Passaleva Pietro e figlio, v. Carlo Alb. 19.
Porino Angelo, *fabbr.* c. Orbassano 24 (Crocetta), *dep.* c. Vitt. Em. II, 86.
Rocci e Quaglia, v. Aosta 37.
Sfriso Eugenio, v. Catania 10.

Letti in ottone (*Fabbricanti*).

Carbone Lorenzo, v. Ospedale 3.
Pautassi e Pepino, v. Amedeo Peyron 26.

Sedie.

Benzo Giovanni, v. S. Giulia 2.
Canale Carlo (Ditta di Nazzaro Angelo), v. della Zecca 12.
FAUTRERO ETTORE, *sediame d'arte e comune*, v. dei Mille 29 e v. della Rocca 22 Telef. 41-63.
Francone G., v. S. Chiara 5.
Francone Pietro, c. Reg. Margherita 138.
Goia coniugi, c. S. Maurizio 24.
Moretti Eugenio, v. Priocca 4.
Pionzio Luigia, v. dei Quartieri 5.

Impagliatori sedie.

Arnodo Maria, v. Cottolengo 50.
Barbera Ernesta, v. Marna 17.
Chiappori Nina, v. Bonsignore 1.
Coda Maria, v. S. Anselmo 32.

Manassero B., v. Fucina 14.
Mosca Germano, v. Sassari 11.
Pelissero coniugi, v. Montevecchio 16
Pietrini Maria, v. S. Massimo 32.
Porzio Giuseppe, v. Demonte 22.
Ravasenda Gio., v. Saluzzo 32.
Razzoli Margherita, c. Inghilterra 23.
Tagliani Gaudenzio, v. S. Ottavio 9
Venturi, p. S. Giulia 10.
Viarengo Cecilia, v. Volvera 16.

Biliardi, bilie e stecche.

(Fabbricanti)

Bertello Batt. (Ditta), v. Cernaia 30 e corso Palestro 13
Cogno C., p. Castello 16.
Deagostini fratelli, v. Beaumont 21.
Ferrero Romualdo (Ditta), v. Pier Carlo Boggio 142.
Muzzone Bartol. (Ditta di Muzzone Mario), c. Inghilterra 27, *lab.* v. Maria Vitt. 40.

Piano-forti.

Astesano Gius., *fabbr.*, v. Galvani 32.
Bassino Filippo, v. Mazzini 44.

Ditta BELLIS SECONDO di GIUSEPPE BELLIS
Via PO, 5
Pianoforti - Armoniums - Vendite
Affitti - Cambi - Riparazioni - Accordature

Berra ing. C., v. Principe Tommaso 31.
Berutti Luigi, str. Casale 180 *bis*.
Blanchi Luigi, v. Carlo Botta 7 angolo v. S. Chiara.
Boine Terenzio, v. Matteo Pescatore 5 nel cortile).
Bonelli Vinc., v. Ventiquattro Maggio 6.
Capussotti Luigi, v. Mazzini 4.
Cavana Giuseppe, v. Carlo Alberto, 35.
Chiappo Felice cav. (Ditta), piazza Vitt. Emanuele I, 18.

Ditta COLLINO e Figli
Via Arsenale, 19
VENDITE NOLEGGIO — RIPARAZIONI

V. COLLINO
Via S. Francesco da Paola, 11
... Vendita - Noleggio e Riparazioni ...

COLOMBO FEDERICO, c. Valentino 36.
Cuconato Antonio, v. Artisti 1 *bis* e via Tarino 5.
Deponti Carlo (Ditta), v. della Rocca 1.
Fabbrica Italiana pianoforti, v. Moretta 53.
Fea frat. (ditta di Fea Ant.), v. Bernardino Galliari 27.
Fea Achille, v. Ormea 14.
Forneris fratelli, v. Gioanetti 5.
Govino G. e figli (Ditta), *fabbrica*, via Balbo 22.
GRIGGI-MONTÙ cav. ATTILIO (Ditta di Griggi-Montù Mario), v. Andrea Doria 8 e Carlo Alberto 31.
Lamberti S., v. S. Ottavio 3.
Levi e Diena succ. Aymonino, via Mad. Cristina 87.
Massa Antonio (Ditta), v. Goito 15.
Migliano e Borello, v. della Rocca 19.
Miretti Michele, v. Napione 3.
Mola Gius., v. Nizza 82.
Olivotto B. e A., v. Nizza 71.
Parisi G., c. Palestro acc. al 20.
Parisi Silvio, v. Venti Sett. 76.
Piatino Giovanni, *fabbr.*, v. S. Massimo 51.
Quartero Vitt. Felice, *fabbr.*, v. Superga 15.
Reale Annibale, v. Po 10.
RESTAGNO VINCENZO, c. Vitt. Emanuele 90, *Telef.* 36-38 e *labor.* via Romagnosi 5. *Telef.* 87-80.
Ruo coniugi, v. Bernardino Galliari 7.
Savi Rodolfo e C., *negoz.* gall. Nazionale.

Ditta SOLAVAGGIONE Via S. Dalmazzo, 9 e 24
Telefono 43-34
Il più grande deposito di tutte le
MARCHE MONDIALI

Tosco Giov. (già Francone V.), via San Dalmazzo 16.

Accordatori di Piano-forti.

Ambrosio Paolo, v. Garibaldi 53.
Assié Gius., c. Grugliasco 6.
Baldi Achille, c. Valentino 25.
BELLIS SECONDO (Ditta di Bellis Giuseppe), v. Po 5.
Bonelli Vinc., v. Ventiquattro Maggio 6.
Brusaglino Carlo, v. della Zecca 10.
Casati Carlo, v. Plana 9.
Cavana Giuseppe, v. Carlo Alberto 35.
Cerrato Benedetto, v. S. Teresa 11.
Collino e figli, v. Arsenale 19.
Garavoglia Arturo, v. Assietta 3.
Miretti Michele, v. Napione 3.
Pagliassotti Pietro, v. Guastalla 10.
Porello F., v. S. Franc. da Paola 12.
Restagno Vinc., c. Vitt. Eman. 90 e *laborat.* v. Romagnosi 5.
Roasio Gio., v. Belfiore 18.
Smeriglio Agost., v. Po 39.
Tempo Lino, c. S. Maurizio 61

Corde armoniche e Forniture per Piano-forti.

Astesano Gius., v. Galvani 32.
Aymasso Ern., v. Mad. Cristina 74.
Guadagnini Franc. fu Ant., v. S. Teresa 15
Guidazio Giuseppe, v. Gioanetti 5.
Morutto Marcello, piazza Castello rimpetto al 25 e v. Palazzo di Città 9.
Olivotto B. e A., v. Nizza 71.
Perosino e Comp., v. Garibaldi 8.
Zucca Franc., v. Ormea 21.

Strumenti musicali a corde ed a fiato.

Bassino Filippo, v. Mazzini 44.
Bosia Cesare, v. Nizza 71 ang. v. Calvo.
Bruno Carlo, p. Carlo Felice 10.
Caramelli Aug., v. Perrone 8.
Contegiacomo R., v. S. Massimo 12.
Fagnola Annibale, v. S. Tommaso 7.
Guadagnini Franc. fu Ant., v. S. Teresa 15.
Marengo cav. Romano succ. a Rinaldi, via Roma 2.
Morutto Marcello, p. Castello rimpetto al 25 e via Palazzo di Città 9.
Oddone Carlo, v. Maria Vittoria 1.
Parisi Silvio, v. Venti Sett. 76.
Perlo G., riparat., v. Accad. Albertina 3.
Ruo coniugi, v. Bernard. Galliari 7.
Thaon Gius., galleria Nazionale.
Tribolo Domen., v. S. Donato 88.
Zaccagnini E., v. Palazzo di Città 5.

Organi e Armonium per chiese

Baldi Achille, c. Valentino 25.
BELLIS SECONDO (Ditta di Bellis Giuseppe), v. Po 5.
Berutti Luigi, str. Casale 180 *bis*.
Blanchi Luigi, v. Carlo Botta 7 angolo v. S. Chiara.
Chenna Leandro, v. Piave 3.
Collino V., v. S. Franc. da Paola 11.
Mola cav. Gius., *fabbrica* v. Nizza 82.
Mulazzi Gius., v. Borgo Dora 25.
RESTAGNO VINCENZO, c. Vitt. Emanuele II, 90, *telef.* 36-38 e *labor.*, via Romagnosi 5.
Squarcino Bassiano, *fabbrica*, v. Artisti 31.

Organi e Piani a cilindro automatici

Baldi Achille, c. Valentino 25.
Berutti Luigi, str. Casale 180 *bis*.
Chiappo cav. Felice (Ditta), piazza Vittorio Eman. I, 18.
Costa Bartolomeo, v. Reggio 17.
Cuconato Ant., v. Artisti 1 *bis* e v. Tarino 5.
Delmastro Gius. e C., v. Belfiore 25 e v. Nizza 37.
Deponti Carlo (Ditta), v. della Rocca 1
Lamberti S., v. S. Ottavio 3.
Massa Antonio, v. Goito 15.
Massa Carlo, c. Valentino 31 e v. Ormea 31.

Ditta SOLAVAGGIONE Via S. Dalmazzo 9 e 24
Telefono 43-34
Vendita - Noleggio - Riparazioni
PREZZI RIDOTTISSIMI

Tosco Gio. (già Francone V.), v. S. Dalmazzo 16.
Vassallo Vincenzo, v. Michelangelo 1
Vietti Pietro, v. Ormea 12.

Armoniche.

Bramante G. P., v. Maria Vittoria 28.
Gherra Stefano, *fabbr.* v. Perosa 67.
Migliardi Franc., vic. Tre Galline.
Reale Annibale, v. Po 10.

Barelle, carri e carrozzelle per trasporto di malati.

FABBRICA ITALIANA MOBILIO OSPITALIERO (F. I. M. O.), Ditta Giuseppe De-Maria, corso Massimo d'Azeglio 58. (V. *Annunzi speciali* a pag. 17).
PORINO ANGELO, *fabbr.* corso Orbassano 24 (Crocetta), *dep.* c. Vitt. Em. II, 86.
RASTELLI ing. A. e C., v. Belvedere 4.

Carrozzai e Carradori.

Fabbricanti carrozze e carri.

Bertone Giov. v. Villarbasse 32.
Bonino Luigi, v. Cuorgnè 12.
Borello Domenico e figli, via Duchessa Jolanda 13.
Borgialli G. Batt., c. Vercelli 42.
Borgomanero Gius., c. Reg. Margh. 236.
Bosio Giovanni, Murazzi del Po 29 tra i ponti Vittorio Eman. ed Umberto I.
Canavesio Gio., v. delle Ghiacciaie 1.
Candellero frat., fu Gio., c. Moncalieri 214-225.
Capello Antonio, v. Cellini 2.
Carpignano Fioravante, c. Napoli 16.
Carrozzeria Torinese, G. Prata e C., via Moretta 55.
Converso Luigi, v. Busca 4.
Cooperativa lavoranti in carri (in liquidazione), strada Pianezza 27 e v. Nizza 89.
Cravero Pietro, strada Cuorgnè 166.
Diatto (Officina già Frat. Diatto), Società Anonima, v. Rivalta 19.
Filippini Dante, v. Ivrea 4.
Franco (Ditta), v. Mazzini 50.
Franco Gio., v. Guastalla 12.
Gariglio Michele e Giuseppe fratelli, v. Nizza 46.
Gilli Felice, v. Giorgio Pallavicino 3.
Giorda Gio., v. S. Sebastiano da Po.
Gramaglia Gius., str. Pianezza 14.
Gribaudo Pietro, str. Lucento 36.
Mainero Marco, str. Nizza 260 *bis*.
Negri frat., v. Virle 21.
Negro Cesare, v. Mazzini 50.
Pollino Carlo, v. S. Giulia 37.
Rey fratelli, str. ant. di Collegno 461.
Riccardi Angelo, str. da Bertolla all'Abbadia di Stura 434.
Ricchiardi Carlo, v. Nizza 359.
Ricchiardi Claudio, v. Bonsignore 9.
Ricchiardi Costantino, str. Vercelli 234 *B*.

Ricchiardi Vincenzo, v. Millefonti 414.
Rollino Mario, v. Fossata 7.
Rossetti Gius., v. Marco Polo 28.
Società fabbrica molle ed accessori per rotabili (*Anon.*), v. Mondovì 21.
Solaro fratelli, v. Petrarca 31.
Tamagnone Gio. (Ditta di Prato Felice), c. Re Umberto 21.
Tosco frat., str. di Lanzo 252.
Varia Lorenzo, v. Assisi 12.
Vercelli Secondo, stradale di Francia 229.
Viale Ercole, v. Aosta 18.
Viano Dom., str. Mongreno 56.
Vignale G., v. Princ. Tommaso 37.
Volpe Giuseppe, v. Burdin 29.
Zinola Luigi (Ditta), c. Vercelli 5.

Scuderie e sellerie (*Special. per*).

Ditta BOCCA Francesco
VIA GIULIO, 19-21 Specialità per Scuderie di lusso e comuni
Mobili semplici e di stile - tappezzerie in stoffe - serramenti - oniete e qualsiasi costruzione in legno — Telefono 703.

COERO, VALENZANO e BALLERNA, v. Mercanti 16.
Deangeli, Mondino e Roveda, v. Carlo Alberto 39.
Pozzi Gio., v. S. Giulia 42.

Articoli ed attrezzi per Carrozze.

BRERO ORESTE E C., p. Bodoni e v. Carlo Alberto 33.
Coero, Valenzano e Ballerna, v. Mercanti 16.
Rejna A. (Soc. Anon.), v. Basilica 9.

Forme per Calzolai e Cappellai.

Barbasio G. B., v. della Consolata 2.
Cavaglià Gius., v. S. Domenico 4.
Colombo Felice, via Artisti 31.
Denti Silvio e C., v. Mercanti 3.
Dughera Luigi, v. Carmine 9.
Personnaz Fiorentino (vedova di) e figli, via Cittadella 2.
Valle Carlo, v. Cavour 5, *fabbr.*, via Burdin 19.

Legnami da lavoro e costruzione.

Ambrosino e Ferroglio, v. Torricelli 6.
Anglesio Giuseppe, v. Goffredo Casalis 10.
Anselmi Nicolo, v. Nizza 108.
Ariodante Giovanni-Luigi, corso Regio Parco 18.
Barone Ernesto (Ditta), v. Colli 116.
Bellando G. Luigi, c. Tassoni 57.
BELMONDO GIUSEPPE, c. Moncalieri 27.
Bianchetta D. (Ditta di Cotella Domenica), v. Chivasso 1 e 3.
Bianchetta Stefano, v. Cuneo 4.
Bongiovanni C., c. Re Umberto 44.
Borello Giorgio, via Leonardo da Vinci 2 e 4.
Bottigelli Enrico, v. Cibrario 57.
Cavallero Ignazio, v. Mad. Cristina 96.
Cerrone Guido, corso Racconigi (Campidoglio).
Coha cav. Lodovico, c. Vercelli 21.
Dalle Case Enrico, v. Amerigo Vespucci 69-71.

Fautrero Ettore
Sede e Magazzini:
Via dei Mille, 29 / Via della Rocca, 22 | Telef. 41-63
Stabilimento:
Via Catania, 18 — Telef. 27-06
Legnami Compensati
e tranciati - Legnami esteri
Applicazione Legnami Compensati a tutte le industrie del Legno
Fornitore Aviazione Militare

Ferrero Cesare, v. Ormea 65.
Ferrero Giovanni, v. Biamonti 5.
Fornasero Francesco, v. Nizza 187.

LEGNAMI
da Lavoro e Costruzione
con segheria e macchine per la lavorazione
Fratelli GARDINO
Corso Francia, 40
Con Succursale in SAMPIERDARENA (Genova)
Successori di VINCENZO BORZONE
GRANDIOSO ASSORTIMENTO
In travatura larice d'America e larice nostrano
Assame d'ogni qualità
Fabbrica di Palchetti
CORNICI D'OGNI GENERE
TELEFONO 8-10

Garetto rag. Domenico fu Franc., corso Napoli 58.

LEGNAMI DA LAVORO
ESTERI E NAZIONALI
Garetto Pietro
E FIGLI
Corso Principe Oddone, 88
SEGHERIA - FABBRICA PALCHETTI
Macchine per lavorazione del legno
TELEFONO 5-97

GHIZZETTI ETTORE, via Goito 3, telef. 3-58.

Ditta GIVONE GIOVANNI
di GIVONE CARLO
Casa fondata nel 1858
Corso Regina Margherita, 212
Telefono 43-92.
COMMERCIO LEGNAMI CON SEGHERIA e Macchine per la lavorazione del legno.

ILSA Industria legnami - Società Anonima -
Corso Dante Docks P. N. — Telefono 43-25
Stabilimento provvisto di raccordo ferroviario proprio

Longo (Ditta), v. Bogino 12.
Martini Luigi, v. Pesaro 25 ang. v. Bognanco.

MAUTINO CARLO
fu GIOVANNI
Legnami da Lavoro e Costruzioni
CON SEGHERIA
TORINO
Via Perugia, 36 e Corso Brescia
TELEFONO 55-84

Mautino G. e figli (Ditta), c. Principe Oddone 50.
Mellica Ant., v. Buniva 8.
Minetti cav. Luigi e Figlio (Ditta), già *Segheria Sociale*, v. Ormea 130.
Mossano Pietro, c. Bramante 17.
Perotti E. e M., v. Gasometro 14.
QUERENA cav. FRANCESCO, corso Francia dal 75 all'83. Telefono 88-49.
Riccomagno A., v. Cavallermaggiore 6.
Robasto Paolo, v. Donizetti 10.
Rubeo Lorenzo, v. Giaveno 26.

I. Salvadori e C.
Via Massena, 40 - Tel. 12-30
Magazzini Legnami
del Tirolo e d'America
TRAVATURE
a misura fissa
Palchetti - Segheria

Segheria Viale, v. Volpiano 5.
Soc. Anon. Curvatura Evaporizzazione Legnami (*S.A.C.E.L.*), v. Broni 8.
SOCIETÀ ANON. RICCARDO GUALINO, c. Re Umberto 2.
SOCIETÀ MARITTIMA e COMMERCIALE ITALIANA, corso Re Umberto 2.
Società Nazionale per Legnami e Materiali da Costruzione (*Anon.*), c. Re Umberto 2.
Vespa Francesco, v. Avigliana 29.
Weiss Adolfo, v. Petrarca 7.

Pavimenti e palchetti in legno.

Andruetto frat. e Scrosoppi, v. Monti 18.

BATUELLO CARLO Via Saluzzo num. 99
Palchetti speciali con sottostrato di asfalto ◈ *Lavori garantiti*

Berruti Carlo, v. Saluzzo 41.

Palchetti speciali sovrapponibili ai pavimenti guasti, freddi, ecc. - Lavori garantiti.
BERTA & TINIVELLA
Via Bava, 31 ang. via Santa Giulia - Telef. 16-19

Cavallero Ignazio, v. Mad. Cristina 96.

Dellacasa Luigi, v. Massena 94.
Dettoni Domenico e figli, via S. Ottavio 23-25.

Palchetti comuni e di lusso
Perfezionato impianto per l'essicazione e lavorazione
FRATELLI GARDINO
Corso Francia, 40 — Telefono 8-10.

Garetto Pietro e Figli
Corso Princ. Oddone, 88 - Telef. 5-97
PALCHETTI comuni e di lusso

GIACOMA & C. Via Ilarione Petitti, 21 angolo via Nizza.
PALCHETTI SPECIALI

MAUTINO CARLO fu GIO, v. Perugia 36 e c. Brescia. Telef. 55-84.
Pozzi Antonio e C. (già Strocchio), via Artisti 35.
Rubbiano Pietro, v. Giannone 16.
Salvadori I. e C., (Ditta di Bortolotti fratelli), v. Massena 40.

Linoleum.

(Tappeti per pavimenti).

Coda Angelo (Ditta), v. Arsenale 36.
LEIDHEUSER e C., di Rag. Cesare Giovannini, v. Principe Amedeo 16, *negozio per il dettaglio* v. Garibaldi 11.
Mercandino G. (Ditta), v. Lagrange 20 *bis*.
Società del Linoleum di Milano, rappr. Coda Angelo, v. Arsenale 36.
Stabilimenti Riuniti di Brandizzo, Neumeyer A. e C., via San Quintino 33, *negozio* v. Garibaldi 2.

Padiglioni, Chalets, Chioschi in legno.

Ferrua Michele, c. Reg. Margh. 238-240 e v. Don Bosco 53-55.
Ramella Luigi, v. Bava 33.

Segherie idrauliche, a vapore ed elettriche.

Alessio cav. Camillo, c. R. Parco 3 e c. Savona 42.
Ambrosetti cav. Gio., v. Canova 7.
Andruetto fratelli e Scrosoppi, v. Monti 18.
Basilio frat., v. Valprato 36.
Bellando G. Luigi, c. Tassoni 57.
Bernucca Ettore, v. Pinerolo 15.
Bertinetti Domenico, v. Piazzi 14.
Bonino Antonio, v. Biella 21.
Bonino Antonio, corso Regina Margherita 230.
Boretta Gius., v. Ilarione Petitti 11.
BRERO ORESTE e C., v. Carlo Alberto 33 e p. Bodoni.
Caucino e Fagnola, v. Duch. Jolanda 14.
Cavestri Gius., v. Bisalta 3.
Comoglio Antonio fu Nicolao, v. Goffredo Casalis 8.
Dalle Case Enrico, via Amerigo Vespucci 69-71.
Dettoni Domenico e figli, via Sant Ottavio 23-25.
Ferrua Michele, v. Don Bosco 53-55.
Gajetti Giovanni, p. Solferino 3 e via Genova 28!
GARDINO FRATELLI, c. Francia 40
GARETTO P. E FIGLI, c. Princ. Oddone 88.
Genisio Giovanni, str. di Lanzo 361.
Giacomini Luigi e figli, str. Abbadia di Stura 185.
Gioja Giovanni, v. Giotto 27, angolo via Canova.
GIVONE GIOVANNI (Ditta), c. Regina Margherita 212.

ILSA Industria legnami - Società Anonima -
Corso Dante Docks P. N. — Telefono 43-25
Stabilimento provvisto di raccordo ferroviario proprio

Industria del legno, Chiabodo Michele, via Scalenghe 3.
Lesquiero Gio., via San Pietro in Vincoli 5.
Leveroni frat. fu Giuseppe, str. Moncalieri 675 (Pilonetto).
Maina Giovanni (Cambiano), Siccardi Natale, *rappr.*, v. Leonardo da Vinci 20.
MAUTINO CARLO fu GIO., via Perugia 36 e c. Brescia - Telef. 55-84.
Mautino Gio. e figli (Ditta), c. Principe Oddone 50.
Minetti cav. Luigi e Figlio (Ditta), già *Segheria Sociale*, v. Ormea 130.
Moretta Alfonso, v. Balbo 10.
Moriondo Gius., v. Belfiore 47.
Pozzi Antonio e C., già Strocchio, via Artisti 35.
Prina Felice, v. Artisti 29.
Rubatto Giulio, v. Bidone 16.
Salvadori I. e C. (Ditta di Bortolotti frat.), v. Massena 40.
Saroglia A., v. Saluzzo 72 *bis*.
Segheria Viale, v. Volpiano 5.
Stardero Franc., v. Varaita 13.
Testori Pietro, v. Belfiore 29.
Vespa Franc., v. Avigliana 29.

Seghe.

Careglio Gio., c. Oporto 30.
DELPRATO geom. DEMETRIO, corso Ferruccio 23.
Levy R. e C., v. della Rocca 24.
Masera Luigi, v. Arsenale 36.
Peirault A. e C., v. Pilletti 36.

Angelo Perotti e C.
Stabilimento Meccanico
Officina: Via Mantova, 37 - Telef. 5-99
Recapito: Via Saluzzo, 48 - Telef. 33-03
Costruzione di tutte le macchine per la lavorazione del legno
GRANDE ASSORTIMENTO

PISTONO G., v. Pietro Micca 17, telefono 11-44.

Ebanisti e Stipettai

Abbracchio Michele, v. Marna rimpetto al 17.
Barale Michele, v. Demonte 21.
Beria Carlo, v. Barolo 11.
Berruto Matteo, v. Passalacqua accanto all'11.
Bobbio Carlo, v. Po 39.
Bocca cav. Franc. (Ditta), v. Giulio 19-21.
Boero M. e figlio (Ditta), corso Regina Margherita 48.
Bosco fratelli, v. Sciolze 6.
Buffa frat., v. Mazzini 54.
Cantello Giuseppe, c. S. Maurizio 69.
Casagrande Lorenzo, v. S. Secondo 47.
Cassaz A. Secondo, c. Vitt. Eman. II, 70, *fabbr.* c. Re Umberto 43.
Cooper. lavoranti in legno, v. Baretti 7.
Cottini Oreste, v. Valperga Caluso 11 *bis*.
Destefanis Alfredo, v. Sacchi 28.
Farò Ang., v. Foggia 22.
Favini L., v. Pio Quinto 28.
Ferraris Enrico, v. Princ. d'Acaja 51.
Galantino e Morra, v. Melchior Gioia 6.
Jura Evaristo, c. S. Maurizio 27.
Merlotti Federico, v. S. Donato 40 *bis*.
MOBILIFICIO TORINESE di C. F. Gandolfo, v. S. Pietro in Vincoli 11-13, *telef.* 44-86.
Negri G. (Ditta di Negri comm. prof. Pasquale), v. Mad. Cristina 90.
Ottone fratelli (Ditta di Dardana Vinc.), v. Zecca 12.
Pezza Enrico, v. Cavallerizza 2.
Rivoreda Francesco, v. Vittozzi 6 *bis*.
Roccati Guglielmo, v. Silvio Pellico 18.
Rosso Carlo (Ditta di cav. Emilio Treves), v. S. Secondo 29.
Silvestri Ern., v. della Zecca 45.
Vacca Evasio e Luigi, v. Garibaldi 24-26.
Vacca Gius., v. Cavalli 24.

Falegnami.

Abdon Oddino, strada di Francia 235.
Abele Carlo, v. della Rocca 9.
Actis-Dana Luigi, v. Vinadio 20.
Agostoni Raffaele, v. Maria Vittoria 45.
Allocco Giov., v. Giulio 16.
Amborno Claudio, v. Mazzini 27.
Ardito Pasquale, v. Carena 10.
Arduino Egidio, v. Orto Botanico 21.
Arribone Gio., v. Carlo Botta 5.
Artigianelli (Coll. degli), c. Palestro 14.
Avanzato Lor., c. Vercelli 11 (via privata).
Bai Giacinto, v. Reggio 19.
Ballatore Riccardo, c. Francia 37.
Barale Michele, v. Demonte 21.
Basilio frat., v. Valprato 36.
Basso Delfino, v. S. Domenico 28.
Beccaris Gius., v. Vanchiglia 32.
Bergero Gius., v. Susa 4.
Bernardi Giuseppe, v. Canova 14.
Bertasso Luigi, v. Giacinto Collegno 35,37.
Bertello Battista (Ditta), v. Cernaia 30.
Bertino Giacomo, v. Misericordia 1.
Bertola Carlo, v. S. Franc. da Paola 33.
Bertolino Gio., v. Piazzi 26.
Berutti, v. Cernaia 42.
Biancani Mich. e figlio, c. Raffaello 11.
Biancardi frat. fu Andrea, v. Bra 6.
Bione e Gaidano, v. Mongrando 19.
Bocca fratelli, v. Moncalvo 3.
Bocco Lorenzo, c. Reg. Margherita 164.
Boero Gio., v. Monte di Pietà 18.
Boggio Franc. fu Ant., c. Reg. Margh. 129.
Bonola Ambrogio, v. Massena 48.
Bonomi L., v. Princ. Amedeo 29.
Bosco fratelli, c. Casale 116.
Bosco Gio., v. Reggio 6.
Bosio Bartol., v. Orti 6.
Bossuto Gio., c. Palermo 55.
Bracciano Carlo, v. Bertola 26.
Bragotti M. e figli, v. Maria Vitt. rimp. al 50 e v. Saccarelli 19.
Brusa Gio., str. Moncalieri 250.
Burdese Maur., v. S. Giobbe 2 *bis*.
Buzzi Costanzo, v. Mercanti 5.
Buzzi Gius. fu Gaud., v. Bonafous 7.
Cagliero Giov., v. Bonafous 2.
Camaschella frat., v. S. Anselmo 36.
Canale Cesare, v. Aosta 12.
Cantamessa Gius., c. Reg. Margherita 67.
Carlevato Giacomo, v. Franco Bonelli 5.
Casagrande Lor., v. S. Secondo 47.
Castagnero Gio. Angelo, v. Conte Verde 15.
Cena Franc., v. Beaumont 43.
Chiappa Franc., v. Magenta 12 e c. Re Umberto 21.
Chiappero Battista, v. S. Quintino 55.
Chiappino Michele, v. Vanchiglia 34.
Chiesa Gio., v. Baretti 21.
Cigliutti Vittorio, v. Gasometro 4.
Cinzano Vitt., v. Cibrario 25.
Clerico Luigi, v. S. Franc. da Paola 31.
Clerico P., v. S. Quintino 20.

Coggiola Pietro, v. della Rocca 19.
Colla Gio., v. Barolo 20.
Colla Vincenzo, v. Cesana 62.
Comoglio Paolo, v. Baretti 28.
Cooper. Lavoranti legno, v. Baretti 7.
Coppa Giov., v. Maria Vittoria acc. al 34.
Corio Aless., c. Re Umberto 50*bis*.
Corno Domenico, v. Principe Tommaso acc. al 2 e c. Vitt. Em. II, 25.
Cortese Alessandro, v. Carena 16.
Cossio M., v. Ormea 35.
Daima Michele, v. Cibrario 50
David Gius., v. Biamonti 1.
De Gaspari cav. Gio., vie Giannone 3 e Principi d'Acaja 27.
Delmastro Ermenegildo, v. S. Donato 47
De Maria Gius. (Ditta dei frat. Valentino e Vittorio De-Maria), c. Massimo D'Azeglio 58.
Dematteis fratelli, v. Nizza 30.
Demichelis Gius., v. S. Giulia 50.
De Rosa Pietro, v. Mazzini 29.
Drovetti e Fontana, v. Gioberti 60.
Fassio Pietro, v. Ospedale 16.
Favini Luigi, v. Pio Quinto 28.
Fea Felice, v. Bernardino Galliari 10.
Feriolo Gio., str. ai Ronchi 22.
Ferraria fratelli, v. Avigliana 8.
Ferraris E., v. Principi d'Acaja 51.
Ferrua Mich., v. Don Bosco 53-55 e corso Regina Margherita 238-40.
Ferrua Stefano, v. S. Giulia 31.
Fiore Carlo, v. dei Mille 42.
Fiorito Carlo, v. S. Dalmazzo 12.
Fontana Ercole, c. Valentino 31 *bis*
Fonti Luigi, v. Barolo 20.
Formica Gius., v. Chieri 4.
Gallina Giacinto, v. Juvara 5
Gallizio Alessandro, c. S. Martino 3.
Gallo Bernardo, c. Reg. Margherita 3.
Gamara Antonio, v. Reggio 17
Gambetta Carlo, v. S. Massimo 17.
Gariglio Sebastiano, str. Moncalieri 418.
Gatti Felice, v. Padova 41.
Gatti Gius., v. S. Quintino 54.
Gatti Luigi, v. Carlo Alberto 33.
Gatti Luigi, v. Massena 26
Gemello Luigi, v. Thesauro 1.
Genovese Giovanni, c. Belgio 43.
Genta Carlo Fel., v. Barbaroux 37-39 Vedi *Annunzio* 1ª *pag. appena aperta la Guida*.
Giacosa Emilio, v. Viotti 1.
Gibellino Ottavio (Ditta), v. Bellezia 27.
Gilardi frat. e Do, v. Bonafous 6
Gili Carlo, v. Burdin 4
Gillardi Pietro, v. Cagliari 19.
Gilli Evaristo, v. Volta 3 e 5.
Gioja Gio., v. Giotto 27, ang. v. Canova.
Giordano Marcello, v. Elvo 4.
Gonella Leonardo, v. Pastrengo 1.
Graglia Pietro, v. Corte d'Appello 7
Grana frat., c. Raffaello 16.
Grande Franc., v. S. Donato 25.
Grasso frat., c. Re Umberto 90-92
Grosso Ant., v. Piave 16.
Guala Gius., v. dei Mille 12.
Guerra Michele, v. Nizza 123.
Guerzio Michele (Ditta), v. Juvara 22
Impresa Telefonica Nazionale, v. Melchior Gioia.
Iotti Gius., v. Cottolengo 44
Jura Evaristo, c. S. Maurizio 27.
Lanfranchi Giovanni fu Giovanni, via Castelnuovo 7.
Lavezzano Lor., v. Catania 36 e v. Verona
Lurgo A., v. Modena acc. al 49.
Macari M., v. Nizza 27.
Macario Maur., v. Baretti 1.
Maccagno Cipriano e figlio, c. Re Umberto 78.
Maggio Giuseppe, v. Mad. Cristina 110.
Maggiorotti Michele e figli, via Maria Vittoria 42.
Magnano Gius., c. Inghilterra 51.
Magnone Giovanni, v. Mazzini 44
Marchisio Giacomo, v. Colli 79.
Marchisio Pietro, v. Soana 6.
Marmotant frat., v. Saluzzo 4.
Marta e Gilardi, c. Raffaello 22.
Martignoli Costantino, via Duchessa Jolanda 1.
Masera Gio., v. Rosine 15.
Matetti cav. Marcello, v. Barbaroux 37-39
Mazzera Giov. v. Ospedale 40.
Mazzolani Stefano, c. S. Maurizio 73.
Merlo Bernardo, v. del Martinetto 6.
Merlo Vincenzo, v. S. Donato 71.
Miletto Giovanni, c. Re Umberto 34.
Mogliasso Michele, v. Maria Vittoria 42.
Mollo Marco, c. S. Maurizio 71.
Moretta Luigi, v. Juvara 10.
Moriondo Gius., v. Belfiore 47.
Muda Franc., str. Moncalieri 242.
Murino Giuseppe, c. Oporto 47.
Mussano Egidio, v. Leyni 56.
Musso Gio., v. Princ. Tommaso 26
Musso Gius., strada di Francia 33 e via Giac. Collegno 24.
Muzio Ettore, v. Belmonte 3.
Negro Carlo, v. Baltea 14.
Nosetti Natale, c. S. Maurizio 24.
Occhiena Felice, v. S. Tommaso 25
Orcese Giuseppe, v. Beaumont 23.
Orient Pietro, c. Princ. Oddone 75.
Origlia Oreste, v. Accad. Albertina 23.
Orione fratelli, succ. A. Zucchino, via S. Massimo 49 nel cortile.
Orsolani frat., p. Castello 23.
Ottone fratelli (Ditta di Dardana Vinc.) v. Zecca 12.
Pacotto Ant., v. Gioberti 20.
Parasacco Crescentino, corso Oporto 5 e via Melchior Gioia 8.
Paschero Franc., *casse funebri*, lab. via Catania 40, uff. v. Barbaroux 24, 26
Pasteris Severino, v. Barolo 11.

Pellottieri Giuseppe, str. Nizza 339
Pianta Giacomo, p. Vitt. Eman. I, 21 e v. Bava 2.
Piattino Giacomo, v. della Rocca 41.
Piazzo Giovanni, v. Barolo 16.
Piccablotto Luigi, v. Juvara 5
Pochettino Santino, v. Alfieri 24.
Pontiglio D., v. Torquato Tasso 9.
Pozzo e Givone, c. Vercelli 63.
Prinetto Gius., v. Balbo 37.
Rabaglio Giacomo, v. Napione 39.
Rambaldelli Luigi, v. Guastalla 3.
Ramella Luigi, v. Sacchi 64.
Rastelli P. e Tamagnone frat., v. Vassalli Eandi 27 e v. Palmieri 30.
Ratti F., v. Princ. Amedeo 23.
Rava Ant., v. S. Domenico 30.
Re Eugenio, v. Montevecchio 16.
Ricchiardi frat., str. Castello Mirafiori 946.
Riccomagno Alfredo, v. Cavallermaggiore 2.
Richelmo Luigi, v. Bernard. Galliari 7.
Richermo Gio., c. Reg. Margherita 3.
Roccati Guglielmo, v. Silvio Pellico 18.
Rosso B., v. Ospedale 18.
Rosso Franc., v. Silvio Pellico 4.
Rovei Martino, v. Orto Botanico 26.
Salvaterra U., v. S. Rocchetto 20.
Sartoris Remigio, v. Gioberti 28.
Scalero Filippo, c. Reg. Margherita 164
Scandolera Emilio, v. Barolo 50.
Scioldo e Zoia, v. Mazzini 37.
Selvo Ferdinando, v. Bava 5.
Serra fratelli, c. S. Maurizio 12.
Serra Stefano, v. Belvedere 26.
Silvestri Ern., v. Zecca 45.
Sorentino Raffaele, v. S. Pietro in Vincoli 9.
Sra Giovanni, v. Frejus 35.
Tacca Pio, v. Ospedale 12.
Tallia frat., v. Buniva 12, nel cortile.
Tamagno Gio., v. Carmagnola 8.
Tamano Mattia, v. Industria 4.
Tarella Giuseppe, v. della Fucina 9.
Tasca Giacomo, v. Nizza 26.
Teghillo Pietro, v. Venti Settembre 16.
Toso Gio., v. Vanchiglia 11.
Traversa Carlo, v. della Rocca 14.
Ubertino Ros Agostino, v. della Rocca 34.
Vacca G. e figlio, v. Cappel Verde 4.
Vacchetta Tommaso, v. Nizza 274.
Valle Amedeo, c. Casale 95.
Vassarotti Alberto, v. Pallamaglio 9.
Verdoja Gio., v. S. Donato 47.
Viglianchino e Rossi, c. Princ. Oddone 24.
Vigna Bernardo, v. Lagrange 17.
Villata Ant., v. Macerata 4.
Zoia Antonio, v. Vanchiglia 2

Forniture per falegnami.

Delprato geom. Demetrio, c. Ferruccio 23.
Fautrero Ettore, via dei Mille 29 e via della Rocca 22.

Bottai.

Battistolo Gius., v. Borgo Dora 4.
Bianco F., v. Mongrando 53.
Delbosco Gius., v. Nizza 51.
Ferrato Matteo, v. Verolengo 380.
Gruppi Costantino, v. Balbis 14.
Mortarotti Clemente, v. Mazzini 3.
Ogliani Gius., c. Moncalieri 51.
Passerone Andrea, v. Cappel Verde 4.
Sarraioli Pietro, v. Buniva 13.
Serra Felice, v. Bonafous 5.
Tribolo Gio., c. Princ. Oddone 70.
Vacca Gio., c. Siccardi 15.
Vinzio Lor., v. Magenta 8.
Zanetti Franc., v. Carena 20.

Carpentieri.

Bologna Gio., v. Morosini 111.
Buzzetti Damiano, cast. del Valentino
Nasi Enrico, v. Costigliole 10.
Oberti Secondo, v. Milano 16.

Scope (*Fabbricanti*).

Poretta Carlo, p. Em. Filiberto 14.
Sessano Adelaide, v. Arsenale 42.
Toia Gio., v. Giannone 3.
Zanolo Franc., v. Borgo Dora 30 e 39

Truccioli.

Negro Camillo, v. S. Secondo 66.
Ogliani Gius., c. Moncalieri 51.

Legna, Carboni e Formelle *(Motte)*

Grossisti.

Agnello Gius., corso Casale 127.
Antonini comm. Gio., v. Bertola rimp. al 15.
Casassa Gio., c. Casale 99.
Cavestri Gius. v. Bisalta 3.
Cocchi Giuseppe, v. Nizza 30.
Delsanto Giovanni, v. Monti 15.

ILSA Industria legnami
- Società Anonima -
Corso Dante Docks P. N. — Telefono 43-25
Stabilimento provvisto di raccordo ferroviario proprio

Gughelminetti Romolo e C., v. Reggio 28.
Maggio Giuseppe, v Mad. Cristina 110.
Primon Carlo c. Vinzaglio 21.
Quirico R. F., v. Boves 2.
S.C.A.C. Società Combustibili Alte Calorie, v. Cigna 8.
Serra Antonio, v. Nicola Fabrizi 32.
Trobis Giorgio e C., v. Sacchi 20.

Rivendite per uso domestico.

Agaccio Marcello, c. Regina Margh. 147.
Agnello Gius., c. Casale 127.
Alasia Franc., v. Rossini 22.
***Alleanza** Cooperativa Torinese*, strada Stupinigi 15.
Amadio S., v. Torricelli 35.
Ansaldi Stefano, c. Valentino 31*bis*
Ariodante Gio. Luigi, c. R. Parco 18
Asti Francesco, v. Barolo 28.
Avena coniugi, v. Princ. Tommaso 11.
Avena e Violino, v. Gius. Grassi 15.
Barberis Agostino, p. Vittorio Em. I, 17.
Barbero coniugi, v. Don Bosco 33.
Barrera Attilio, v. S. Donato 29.
Batuello Gabriello, v. Orto Botanico 7.
Beola Aless., v. Cottolengo 53.
Benedetto Placido, v. Assietta 7.
Bertasso Luigi, v. Giac. Collegno 35-37.
Bertero Teresa ved. Martino e figli, via Ormea 61.
Bertinetti Domenico, v. Piazzi 14.
Bertinotti Gio., v. S. Giulia 18.
Bertolo Caterina, c. Vercelli 114.
Bessone Gius., v. S. Massimo 3
Betazza Paolo, v. S. Donato 12.
Bigatti Bartolomeo, v. Thesauro 8.
Boasso Michele, v. S. Ottavio 24.
Bolonotti Gio., v. Massena 26.
Bonino Domenica, v. Catania 10.
Bonomini Stefano, v. Orfane 1.
Burdese coniugi, v. Monferrato 4.
Burdese Fedele, v. Monferrato 20.
Campanella Bart. e Aug., v. Principi d'Acaja 25.
Canavesio Francesca, v. Venasca 12.
Canuto Giorgio, c. Principe Oddone 63.
Capellano e Usseglio, v. Goffr. Mameli 15.
Carbone Giuseppe, v. Belvedere acc. al 3.
Casale Giovanni, c. Palermo 99.
Casassa Gio., c. Casale 99.
Castelli Ant., v. Marna 6.
Ceresa Maria, via Reano 12.
Chellini Umberto, v. Urbano Rattazzi 6.
Chiusano Gio. fu Carlo, v. Antonio Fontanesi 28.
Cibrario Stefano, v. S. Agostino 28
Cinquanta Arminio, v. Carena 7.
Corino Lor., v. Goito 1.
Degiorgis Pietro, v. Porta Palatina 8.
Demaria Luigia, v. Balme 24.
Donn cav. Ettore Gaet., c. Re Umberto 11.
Ducato Damiano, v. Crocetta 7.
Ducato Giovanni, c. Racconigi 119.
Faletto Giulia, str. Lucento 48.
Fasolis Gio., v. Piave 5.
Ferraro Carlo, c. Palermo 86.
Ferrero Camillo, v. Napione 24.
Ferrero Luigi, v. Ospedale 52.
Ferrero Matteo, v. Mazzini 15.
Ferrero Michele, v. Nizza 140.
Ferri frat., v. Cardinal Maurizio 11.
Fossati Ernesta, c. Francia 87
Galardo Ant., c. Vercelli 52.
Galardo Paolo, v. Pollenzo 44.
Galizia Gius., v. Bernardino Galliari 7
Gardino frat. c. Francia 40.
Garrone S., v. Brunetta 22.
Gay Gius., v. Barbaroux 11.
Giletti Alfredo, c. Duca di Genova 9 e v. Massena 11.
Gillio Lor., p. Gran Madre di Dio (sotto la chiesa).
Gioda Agostino, v. Don Bosco 39.
Giovine Gio., v. Porta Palatina 12.
Grilla Gius., v. Venti Settembre 18.
Guglielmotto Celestina, v. Bellini 8.
Longo Angela ved. Graneri, c. Regina Margherita 140.
Malandrino Pietro, v. S. Tommaso 25
Marchisio Gius., v. Gioberti 57.
Martini Filippo, v. Cavour 14.
Martino C., v. Belfiore 14.
Martino Mario, v. Alassio 50.
Mellano Gio., vie Bava 1 e Matteo Pescatore 10.
Mellica Ant., v. Buniva 8
Merlo Pietro, v. Baretti 26.
Moia C., v. Vanchiglia 33.
Moia Teresa in Bianco, v. Airasca 7.
Mola Gius., via Matteo Pescatore rimpetto al 9
Monfrino Batt., v. Rivara 22.
Morello Teresa, v. Perrone 4.
Mussino Maria in Lucco, v. Bidone 19
Musso Luigi, c. Francia 211.
Musso Pietro, v. Petrarca 1.
Natta Felice, v. S. Franc. da Paola 9.
Oddone Luigi, v. Legnano 6.
Oddone Paolo, v. S. Agostino 5.
Olmo Domenico, v. Cibrario 1.
Operto Ant., v. Lanzo 124.
Ormea Pietro, c. Vercelli 38.
Panicco Cecilio, v. della Rocca 1.
Parola Nicola, vic. della Verna ang. via Principe Amedeo.
Pavesio Felice, v. Viverone 3.
Perotti Gio., v. Princ. Amedeo 14.
Polino Michele, v. Pisa 31.
Pondrano E., v. S. Donato 45.
Primon Carlo, corso Vinzaglio 21 e via Balme 17.
Rainero Gio., c. Vercelli 76.
Rena fratelli, v. Montebello 1.
Robatto Caterina, v. Biella 15.
Rolle Gio., e figlio, v. Belvedere 5.
Santi Michele, v. Accad. Albertina 33.
Sartore Michele, v. Passalacqua 4.
Savarino Alerino, v. Bellezia 21.
Savio Gioachino, v. degli Orti 4.
Savorè Sebastiano, v. Gioberti 39.
Schenardi Angiolina in Rosso, c. Regina Margherita 110.
Serafino Giacomo, v. Alessandria 1.
Sereno Caterina, v. Buniva 11.
Serra Gio., v. Mazzini 45.

Tessitore Beniamino, v. Giulio 18.
Torchio Vittorio, v. Mazzini 42.
Torengo Carlo Gio., v. Saluzzo 42.
Tornalino Battista, v. Po 25.
Valenzano, v. Ospedale 12.
Venezia Gio., c. Brescia 16.
Violino Luigi, v. Roma 37 e 39.
Visconti Bartol., v. Rivalta 10.
Volgis Bernardo, v. Pingone 1.

Carboni fossili, cokes e refrattari

Importatori.

Botta Ferruccio, v. Pietro Micca 15.
Challier M., v. Nizza 9 e v. Saluzzo 10.
Cooperativa Industriale Importaz. Carboni (*Soc. Anon.*), v. Monte di Pietà 26.
Ghizzetti Ettore, v. Goito 3.
Il Termoforo, v. Zecca 12.
Martini Ant., v. Belfiore 32.
Mercandino cav. Pietro, v. Savigliano 1.
Nan e Casalone, c. Raffaello 23.
Perinetti cav. Eman., v. Saluzzo 9, *depos.* v. Saluzzo 75.
Pertica Angelo, v. Sacchi 30.
Ricci Franc. e C., v. Cernaia 2.

R. Guglielminetti & C.
Via Reggio, 28 ✆ Telefono 30-48
CARBONI AGGLOMERATI

Società Britannico-Ital. Guéret, v. Sacchi 52.
Società Commerciale e Marittima di Genova. Mathis cav. Agost., v. Aurelio Saffi 6.
Valli Gilberto, v. Nizza 117.
Virano e Nocelo, v. Arcivescovado 10.

Negozianti.

Brignardelli cugini, *depos.* v. Nizza 28.
Challier M., v. Nizza 9 e v. Saluzzo 10.
Gastaldetti Guido, via Principe Tommaso 4.
Ghizzetti Ettore, v. Goito 3.

IL TERMOFORO
Via della Zecca, 12 - Telefono 42-09
SPECIALITÀ COKE IN GROSSE E PICCOLE PEZZATURE

Lauriol Maurizio e C., v. Maria Vitt. 6.
Maestri Gaetano, v. Genova 18.
Massola Franc. (Ditta), v. Ormea 76.
Perinetti Emanuele, via Saluzzo 9, *deposito* al 75.
Pertica Angelo, v. Sacchi 30.
Pizzotti e Ghio, v. Campana 2.
Saracino frat., c. Valentino 27, *deposito* v. Carmagnola 28.
Terazzi C., v. Cesana 36.
Valdonio G., c. Principe Oddone 85.
Zanone Pietro, c. Raffaello 12.

Carboni vegetali (*Grossisti*).

Antonini comm. G., v. Bertola rimp. al 15.
Canuto Giorgio, c. Princ. Oddone 63.
Chellini Umberto, v. Urbano Rattazzi 6.
Guglielminetti R. e C., v. Reggio 28.
Il Termoforo, v. Zecca 12.
Maestri Gaetano, v. Genova 18.
Nan e Casalone, c. Raffaello 23.
Vallicelli e Prochietto, v. Donizetti 12.

Carboni artificiali.

« *Arde* », dott. Rosenkrantz, v. Cibrario 101.
GUGLIELMINETTI R. e C., *carbone* « *sanitas* », v. Reggio 28. Telef. 30-48.

Marmisti.

Allegra Gius., v. Catania 21.
Argentero Gio., v. Catania 44.
Argenti prof. Silvio, c. Firenze 55.
Benedetto Bartolomeo, v. Catania 35.
Biglia Gio., v. Belvedere 28.
Biglia Pietro (Ditta), v. Baretti 29.
Billotti Gio., c. Palermo 12
Bonifacio Fausto, v. Catania 25.
Bosco prof. Albino, v. Catania 5.
Botto Giuseppe, c. Verona 44.
Brusarosco Angelo, corso Regina Margherita 120.
Buggia e Maina, v. Cottolengo 7.
Casabella Gio., v. Maria Vitt. 31.
Castellengo Luigi e figli, c. R. Parco 16 *bis*.
Catella fratelli, v. Montevecchio 27.
Cossale Felice, p. Vitt. Em. I, 22.
Costa Giuseppe, v. Ariosto 5.
Dericci Vitt., v. Giulio 29.
Dorato Luigi, v. Cottolengo 7.
Duca Bartolomeo, v. Catania 22.
Durando Enr., v. Consolata 14.
Gastaud Gius., v. Catania 36.
Gastaud M., v. Catania 15.
Gastini Marco, c. Regina Margherita 3.
Grana Giovanni, v. Reggio 5
Grandi G., v. Muriaglio 17.
Grisoglio e Gastini, v. Caselle 13.
Industria dei marmi vicentini (*rappr.* ing. G. Hendel), v. Colli 10.
Martinetto L., v. S. Domenico 20.
***Mencaraglia Raffaello e figli**, Seravezza*, Segre ing. Marco, *rappr.*, c. Valentino 4.
Merlo Gio., v. Quattro Marzo 5 e via Catania 11.
Mombelli Giovanni (Ditta), v. Nizza 57.

Pace Gaspare Ant., v. S. Giulia 57.
Pasquino Ferdinando, v. Catania 20.
Pastore Carlo, v. Catania 17.
Penasso Gius., c. Novara 12.
Rizzi Stef., c. Reg. Margherita 112.
Roccati Michele, v. Saluzzo 29.
Sassi Gio. e figlio, v. S. Giulia 6.
Sburlati frat., v. Catania 38.
Silvestri Secondo, v. Rossini 24.
Società cooperativa Lavoranti in marmo, via Avigliana 34.
STELLA cav. AURELIO, via Magenta 49.
Valli Carlo, v. Giulio 4.
Vaudagnotti Gio., v. Catania 23.
Vittone Michele, v. Catania 42.

Stuccatori, Plasticatori Formatori e Fabbr. pietre e marmi naturali e artificiali.

Billotti Gaspare, v. Piffetti 16.
Billotti Gio., c. Palermo 12.
Bini Ant., v. Amerigo Vespucci 43.
Borgogno frat., v. Principi d'Acaja 42.
Gianoli ing. G. e frat. (Ditta), *uff.* via Massena 20, *stabil.* Crusinallo.
Gilardini Michele, v. Riberi 2.
Guerrini Gastone, v. Vigone 19.
Lombardi Ernesto (Ditta), via della Zecca 10.
Luisoni G. B., c. Re Umberto 86-88
Margaritora Arturo, v. Giacinto Collegno ang. v. Vassalli Eandi.
Miniati Ugo, v. Carmine 26.
Musso Carlo, c. Vinzaglio 46, *abitazione* c. Oporto 17.
Oberti Annibale, v. Nizza 98.
Parmetler e C., v. Artisti 1 *bis*.
Pedini e Vignoli, v. Avigliana 20.
Pellegrini Ant., v. Vinc. Vela 26.
Piovano Giacomo Carlo, v. Cristoforo Colombo 27.
Quadri prof. Pietro, c. Siccardi 86.
Simonetti frat., v. Marco Polo 1 *bis*.
Soc. An. « *Eternit* », Gariazzo Pietro, *rappr.*, v. Montevecchio 17.
Spizzico Mauro, v. Genova 8.
Tomasina e Rocchinotti, v. Massena 77 *bis*.
Verna Celeste, v. Venti Settembre 17.
Villa Ant. e Quinto frat., v. Foggia 32.

Scalpellini e Pietre da costruzione.

Balzola Giov., v. Reggio 24.
Basso Paolo, v. Bruino 30.
Catella fratelli, v. Montevecchio 27.
Daghero Giuseppe, v. Carlo Vidua 26.
Galli Leopoldo, v. Fontanesi 9.
Gallo Gius., c. Reg. Margherita 104.
Gianoli ing. G. e frat. (Ditta), *uff.* v. Massena 20, *stabil.* Crusinallo.
Guglielminotti frat. fu cav. Giacomo, c. Umberto 46.
Guglielminotti Bartolomeo e figli, corso Orbassano 27.
Guglielminotti Carlo fu Pietro, *laborat.* c. Spezia 30, *ufficio* v. Mad. Crist. 80.
Guglielminotti Giacomo, c. Vinzaglio 72.
Guglielminotti Mario, c. Raffaello 25.
Guglielminotti Martino fu Antonio, via Canova 21, 23.
Guglielminotti Pietro fu Gius., v. Buseaglioni 14.
Guglielminotti-Trivel Gio., stradale di Lanzo 164.
Padrini Gio., ang. corso Francia e corso Racconigi.
Peverelli Giosellino, c. Vitt. Em. II, 88.
Piola Pietro, v. Don Bosco 27 e Bari 3.
Primo Guglielmo, v. Vigone 6.
Ramella-Pairin Gio., v. Colleasca 12 angolo v. Corio.
Romano Oreste, c. Emilia 15*bis*.
STELLA cav. AURELIO, via Magenta 49.
Travaglini frat., c. Palermo 124.
Travaglini Gius. e fratello, v. Valeggio 23 e v. Lamarmora 37.

Materiali da costruzione

Agenzia vendita laterizi, v. Stampatori 4
Christillin L. G., v. Barbaroux 6.
DEAGLIO RENATO, *ufficio* corso Raffaello 5.
Ducato Federico, v. Amerigo Vespucci 65 e c. Oporto 23.
Gay ing. Corrado, c. Firenze 21.
Michelini ing. A., v. Venti Sett. 26 *bis*.
FRAT. PALLI CARONI e DEAGLIO P.lo, p. Nizza e v. Castellamonte 3.

Fornaci da Laterizi.

FORNACI RIUNITE Via PIETRO MICCA N. 6
MATTONI comuni, a paramento e forati. Coppi e TEGOLE PIANE delle rinomate fornaci di Trofarello. — **Volterrane** e tabelloni.
Piastrelle smaltate.
18 FORNI A FUOCO CONTINUO.
Direz.: Telef. 27-82 - Uff. Vendite: Telef. 27-83

NOVARO e C. (Ditta), v. Nizza 9, Telefono 17-23, *stabil.* str. Drosso (Mirafiori), Telefono 45-71.

Macinazione Laterizi.

Foco A. e C., c. R. Pareo 7.
Girardi Ant., v. Don Bosco 92.
Körner G., v. Belfiore 36 *bis*.

Calce e Cemento.

Fabbricanti.

Bertone Franc., rappr. Bazzano G., corso Venezia 4.
Castino Giovanni, c. Francia 99*bis*.
Christillin L. G., v. Barbaroux 6.

Calce grassa di Piasco
(Esclusivo Produttore)
Calce idraulica, Cementi, Gesso, Stuoie, Laterizi.
RENATO DEAGLIO
Corso Raffaello, 5 - Telef. 2-97.
Borgo S. Paolo (v. Crissolo, 25) - Tel. 39-81.
Medaglia d'Oro Espos. Alba e Cuneo
Stabilimenti: Piasco (Saluzzo), Rossana, Busca, Boves, Monticello d'Alba e Serralunga di Crea (Casale).

M. L. Ferrua
RAPPRESENTANZA - DEPOSITO
Soc. An. de Ciments prompts de Grenoble
Cementi a pronta presa superiori.
Société J. & A. Pavin de Lafarge - Viviers
Cementi portland del Teil
per stuccatori e fabbricanti piastrelle.
Cementi di Casale a lenta e pronta presa.
Via Alfieri, 11 - Telefono 58-00.

F.lli Palli Caroni e Deaglio P.lo
Piazza Nizza *Telef.* 407. Via Castellamonte, 3 *Telef.* 867.
Stabilimenti: CASALE MONFERRATO - MEANA (Susa) - SALUZZO e SANFRONT.

Portland Casalesi, c. Dante 7.
Sindacato Italiano Calce e Cementi, c. Re Umberto 2.
Soc. Anon. Cementi « Po », c. Pr. Oddone 89.
Soc. Anon. Cementi del Monferrato, via Confienza 19.

SOCIETÀ ANONIMA
UNIONE ITALIANA CEMENTI
Capitale L. 10.000.000 versato
Sede Sociale ed Amministrazione:
TORINO - Via Confienza, 19

Depositari e dettaglianti.

Anselmi Nicolò, v. Nizza 108.
Cavagnino G. e figlio, c. Ciriè 16.
Giuntelli Secondo, v. Bari 17.
Uberti frat., v. Aquila 34.
Unione Consumatori, v. Manzoni 10.

Gesso raffinato e Scagliola.

Cavagnino G. e figlio, c. Ciriè 16
Christillin L. G., v. Barbaroux 6.
KÖRNER G., v. Belfiore 36 *bis*, Tel. 37-55.
OPERTI ZAVERIO (Ditta), via Ariosto 3.
Piovano Giacomo Carlo, v. Cristof. Colombo 27.

Macchine per la fabbricazione cemento.

Donato Pietro, via Foscolo 3 e via Nizza 113.

LAVINI FRATELLI
= Succ. LAVINI & GAMNA già LAVINI & RAMPONE =
Corso Vittorio Emanuele, 67, ang. via Massena
Rappresentanti esclusivi per l'Italia
F. L. SMIDTH e C. - Copenaghen
— FORNITORI DI PROGETTI E MACCHINE —
per la Macinazione di Cemento naturale - Fabbriche di Cemento artificiale - Fabbriche di Laterizi - Calce - Gesso

Cementi armati.

Ambrosetti ing. Mario, via Carlo Alberto 31.
Arcando ing. Arturo, c. Siccardi 4.
Astrua, Accati e C. (Ditta), *ufficio* v. Cibrario 44, *magazz.* al 51.
Devecchi e Lei-Spano, ingg., c. Principe Oddone 82.
Fòlia ing. T. (Ditta), v. Massena 90.
Frascari ing. Carlo, piazzetta Denina 1 e 3.
Garabello Luigi, v. Vigone 9.
Ghilardi ing. S. e C., c. Francia 99.
Giay fratelli, ing., v. Goito 8.
Grassi cav. Luigi di Paolo, corso Ponte Mosca 20
POLLINO ORESTE e C. (Ditta), via Savonarola 20.
Porcheddu ing. comm. Ant. (Soc. Anon.), c. Valentino 20.
Ramella e Bert, v. Torricelli 35-37.
Sala ing. Alberto, c. Duca di Genova 4.
Visetti V. e figli, v. Cibrario 27.

Pavimenti e lavori in cemento.

Batuello Carlo, v. Saluzzo 99.
Billotti Gaspare, v. Piffetti 16.
Bonino frat., c. Orbassano 8.
Caglieri Carlo (Ditta), v. Reggio 13 e via Catania 14.
Camoletto Gio. (impres.), v. Po 26.
Canale fratelli e C., str. Nizza 561.
Capellaro Virgilio, v. Digione 8.
Catto fratelli, v. Balangero 1.
Catto Fortunato e figli, c. Vercelli 4.
Chiriotto frat., v. Torricelli 4.
Cottino Antonio, v. Maria Vittoria 36.

Cottino C. M., v. Messina 2, *ufficio* corso Regina Margherita 86.
Crovatto Domen., v. Colli 65.
Fasolo Luigi, v. Lagrange 28.
Grabbi frat., c. Novara 6.
Mensa Gius., v. Mad. Cristina 11, *fabbr.* v. Pio Quinto 29.
Monetti fratelli, v. Colli 77.
Pollino Oreste e C. (Ditta), via Savonarola 20.

Ramella & Bert VIA TORRICELLI N. 35-37-39 :: TORINO :: Telefono 31-84.
Piastrelle in Cemento - Pietrini - Battuti - Tubi Cemento e Grès - Vasche.
Asfalti - Tetti piani - Coperture impermeabili.
Fabbrica di feltri
Rappresentanti
Calce e Cementi = CASALE = MONFERRATO
Ditta G. PALLI e Figli
VOGHERA
Calce idraulica di Stradella. — Tegole piane.

Scanavino Domenico, str. Cavoretto 6.
Sordello Gio., v. S. Giobbe 2 *bis*.
Uberti frat., v. Aquila 34.
Varetti Franc., v. S. Donato 65.

Pavimenti uso Marsiglia.

ASTENGO NICOLA (Ditta), via Gasometro 20, *fabbr.* Vaglierano d'Asti.
Fasolo Luigi, v. Lagrange 28.
Fasolo Marcellino, v. Genova 2.
Perosino Andrea, v. Gattinara 2.
Stabil. Ceramico Ellena, Boerio geom. Giulio, *rappr.*, v. Po 37.

Piastrelle di maiolica e smaltate per rivestimenti.

ASTENGO NICOLA (Ditta), via Gasometro 20, *fabbr.* Vaglierano d'Asti.
Fasolo Marcellino, v. Genova 2.

FORNACI RIUNITE Via PIETRO MICCA, 6 — Piastrelle smaltate
per rivestimenti pareti. - *Produzione propria.*
Direz.: Telef. 27-82 - Uff. Vendite: Telef. 27-83

Perosino Andrea, v. Gattinara 28.
Società ceramica Richard Ginori, v. Venti Settembre ang. v. Garibaldi.
Stabilimento Ceramico Ellena, Boerio geom. Giulio, *rappr.*, v. Po 37.

Tetti piani.

Agnese Antonio, c. Francia 98.
BATUELLO CARLO, v. Saluzzo 99.
Becchis Osiride, str. di Borgaro 72.
GIACOMA e C., v. Ilarione Petitti 21 ang. v. Nizza.
Ramella e Bert, v. Torricelli 35, 37, 39.
ROERO PIETRO, v. Saluzzo 40, *stabil.* c. Tortona 48.

Prodotti refrattari (*Fabbr. e Dep.*).

Baldracco G. A. e Nipote, v. Burdin 29 *bis*.
BERTELÀ, TRASCIATTI e C., Ingg., c. Oporto 13.
Manifattura Prodotti refrattari di S. Antonino (Soc. A. Alb. Marchis), *sede ed amm.*, v. Montecuccoli 9.
Martini Antonio, v. Belfiore 32.

NOVARO & C.
FABBRICA DI MATERIALI REFRATTARI
MATTONI E PEZZI SPECIALI PER ACCIAIERIE, FONDERIE, VETRERIE
FORNI DA CALCE A CEMENTI
Stabilimento a MIRAFIORI - Telef. 45-71
Ufficio: Via Nizza, 9 - TORINO - Tel. 17-23

OPERTI ZAVERIO (Ditta), via Ariosto 3.

Peyrot e Rossignoli Via Petrarca N. 10
MATTONI - TERRE E SABBIE REFRATTARIE PER TUTTE LE INDUSTRIE.

Soc. An. Materiali Refrattari
MILANO e VADO LIGURE
Prodotti refrattari per tutte le industrie
Rappresentanza e Deposito:
Ingg: Bertelà Trasciatti & C. - TORINO Corso Oporto, 12 Telef. 17-65

Asfaltatori.

Barberis Ant., v. Bogino 11.

BATUELLO CARLO Via Saluzzo num. 99
Asfalti - Tetti piani e pavimenti
Speciali inalterabili per terrazze

GIACOMA e C., v. Ilarione Petitti 21 ang. v. Nizza.
Portalupi A., c. Siccardi 15.

Ramella & Bert
Via Torricelli, 35-37-39
Asfalti - Tetti piani - Coperture impermeabili.
FABBRICA FELTRI con Stabilimento proprio in VIA DEL PALETTO, fuori Barriera di Orbassano.

ROERO PIETRO
Via Saluzzo, 40 - Stabil. Corso Tortona, 48
Specialità in Asfalto per terrazze

Lavorazioni in grès.
Tubi per fognature.

ASTENGO NICOLA (Ditta), *tubi importazione diretta*, v. Gasometro 20.
Catto Fortunato e figli, c. Vercelli 4.
Monetti fratelli, v. Colli 77.
Ramella e Bert, v. Torricelli 35-37-39.

C. e G. Flli RICHETTA Ditta di CLEMENTE RICHETTA
Via Montebello, 21 e Corso S. Maurizio, 12
Tubi, Vasi e Sifoni per cessi in ghisa smaltati e catramati e articoli affini.

Selciatori.

Arondelli Giacomo, v. Perugia 5.
Astrua Gius. fu G. B., v. Parma 24.
Garzena Gio., v. Parma 61.
Giacchino Gius., v. Basse di Dora 10.
Società Cooperativa Selciatori, v. Foggia 28.

Costruzione acquedotti.

Meregaglia cav. uff. geom. Daniele, corso Siccardi 78.

Impresari, Appaltatori, Capi-Mastri costruttori.

Abate e Vaglio, v. Mercanti 19.
Adamini Aless., c. Valentino 40.
Agnese Ant., c. Francia 98.
Arino Francesco Stefano, str. S. Margherita, 165.
Albertazzi fratelli, c. S. Maurizio 25.
Albertazzi-Iore Ferdinando fu Giovanni, c. S. Maurizio 25.
Andreis Pietro, v. Fréjus 95.
Arduino Vinc., c. Casale 10.
Armellino cav. Cipriano, c. Francia 17.
Arondelli Giacomo (succ. a Astrua Giacomo), v. Perugia 5.
Astrua Gius., v. Parma 24.
Auda G. B., v. Boucheron 10.
Audisio ing. Vitt., v. Maria Vittoria 33.
Barone Cesare, c. Reg. Margherita 258.
Baudo Giovanni, v. Virle 3.
Begovoeva Martino, v. S. Secondo 94.
Bellia comm. ing. Gius., v. Pr. d'Acaja 8.
Bellia Pier Vinc., geom., v. Pietro Micca 6.
Bellone Alberto, v. Calvo 3.
Bernasconi Anselmo, v. Cristoforo Colombo 32.
Bertola Enrico, c. Regio Parco 21.
Bertolero cav. ing. Pietro, v. Palmieri 36.
Bertolone geom. Pietro, v. Felizzano 16.
Besozzi geom. Franc., c. Oporto 49.
Besozzi cav. Gius., c. Siccardi 20.
Bianchi Gius., str. Lanzo 138.
Bianchi Romolo, v. Piffetti 9.
Billotti Pietro fu Melchiorre, v. Chiavrie 4.
Bocca Gius., v. Burdin 21.
Boffa frat. fu Bened., v. S. Ottavio 21, *ufficio* v. Venti Settembre 51.
Boffa Attilio, v. Venti Settembre 51.
Boffa Felice, v. Venti Sett. 51.
Boffa Gio., v. Stampatori 12.
Boggio fratelli e C., v. Lamarmora 49.
Boggio Gio., c. Re Umberto 94.
Boggio Gio. fu Batt., v. Vassalli Eandi 17.
Boggio Gugl., c. Orbassano 29.
Boggio Isidoro, c. Re Umberto 56.
Boggio Marzet Alfredo, c. Orbassano 29.
Bonicatto G. Batt., v. Enr. Cialdini 55.
Bonino Antonio, v. Amerigo Vespucci 8.
Borini Domenico, c. Venezia 6.
Borini Pietro, v. Perrone 5.
Borioli Luca, c. Vinzaglio 44.
Brossa Giacomo, v. Saluzzo 25.
Brunetti geom. Annib., c. Palestro 10.
Bussetti Gius., v. Morosini 6.
Buzzetti e C. (Ditta di Oriani Giuseppe), v. Burdin 26.
Cagnasso cav. Ern., v. Giac. Collegno 28.
Capo Raffaele, v. Morghen 23.
Cappellaro Virginio, c. Vinzaglio 5.
Carbone rag. Carlo, c. Regio Parco 41.
Carminati Ang., v. Saluzzo 29.
Carrera cav. uff. G. B., v. Barbaroux 28 e v. Duch. Jolanda 27.
Casalegno G., v. Pietro Giuria 10.
Casasopra Edoardo, v. Aurelio Saffi 4.
Castellano frat., v. Beinasco 9 e c. Napoli 40.
Castellano e Durando, c. Oporto 57.
Catella geom. Gius., c. Vitt. Em. II, 96.
Catto Giacinto, v. Gaudenzio Ferrari 4.
Cazzani Pietro, v. Lagrange 47.
Coda fratelli, v. Maria Vittoria 36.
Coda-Forno Edoardo, v. Revello 57.
Coda-Forno Pietro, p. Lagrange 2.
Coda-Riz G. B. Giulio, v. Nizza 9.
Comoglio Antonio, v. Amedeo Peyron 37.
Copperi Romualdo, v. Gaeta 20.
Corlando frat., c. Princ. Oddone 60.
Croce Emilio, v. Bologna 51.
Cugerone Alberto, c. Francia 24.
Cullati Bernardo, v. S. Quintino 47 *bis*.
Debernardi Eug., v. Magenta 57.
Debernardi Gio. e figli, v. Morosini 23.
Defabianis Gioach., p. Vitt. Em. I, 10.
Della Noce Ant., v. Bagetti 14.
Delmastro Enr., v. S. Quintino 35.
Delmastro Luigi, v. Mad. Cristina 40.
Delpiano Luigi, v. Orfane 34.
Del Pozzo Mario, c. Princ. Oddone 83.
Destefanis e Billotti, c. Reg. Margherita 78.
Dezzutti Felice, v. Belmonte 4.
Dionisio Domenico, v. dei Mille 23.
Edilizia Piemontese (*Soc.*), v. Bertola 29.
Faja frat., v. Le Chiuse 5.
Faletti ing. Enrico, v. Marco Polo 38.
Falletti Carlo, c. Vinzaglio 28.
Ferreri Antonio, v. Barbaroux 2.
Ferrero Ferruccio, v. Lamarmora 35.
Ferrero Lodovico, v. Mad. Cristina 117.

Fiandesio Lorenzo, v. Cinischia 38.
Filippa Riccardo, v. Guastalla 1 *bis*.
Florio Achille fu Bern., v. Balbo 25.
Florio Angelo, v. Vanchiglia 24.
Florio cav. Daniele, v. Monte di Pietà 24.
Florio cav. Quinto, v. Napione 49.
Florio cav. Sereno, v. Monte di Pietà 24.
Florio Zorzoli e C., v. Montebello 30.
Fòlia ing. T. (Ditta), v. Massena 90.
Forgnone Olinto, *magazz.* v. Ceva 51. *ufficio* v. S. Donato 25.
Frattini Michele, c. Moncalieri 216.
Galdini Ferdin. Luigi, v. Villafranca 50.
Gallea Ant. fu Gio., v. Mad. Cristina 98.
Gallo G. B. fu Andrea, v. Palestrina 32.
Gallo Gius. di Giorgio, c. Vercelli 54.
Gandolla Luigi, v. Marco Polo 32.
Garabello Luigi, v. Vigone 9.
Gastaldi Andrea, v. Alessandria 10.
Gastaldi Gioachino, c. Duca di Genova 6.
Gatta Quintino, v. Maria Vittoria 40.
Gatto fratelli, v. Montevecchio 18
Gatto Celestino, v. Alessandria 11 *bis*.
Gaudino Vincenzo, c. Vitt. Eman. II, 80.
Gays Gio., v. Crist. Colombo 42.
Gerbino Giacomo, v. Botero 14.
Gerbino Gius., v. S. Franc. da Paola 46.
Gibbone Ant., str. Lucento 63.
Gibello-Palazzo cav. Gio., c. S. Maurizio 25.
Gioja Gio., v. Giotto 27 ang. v. Canova.
Grassi Luigi di Paolo, c. Ponte Mosca 20.
Grometto cav. Isidoro, c. Orbassano 17. *abit.* v. Cibrario 28.
Grometto Serafino, v. Lamarmora 33.
Guilizoni Gio., v. Mad. Cristina 61.
Gurgo Giacomo, v. Pietro Giuria 10.
Impresa costruz. cimitero, Castellano fratelli, c. Napoli 40.
Impresa C. I., E. Faletti, v. Marco Polo 38.
Longo G. B., v. Orti 6
Macciotta Baldassarre, v. Massena 92.
Maffiotti Secondo, v. Morosini 92.
Maggia A., v. Barbaroux 33.
Magnani geom. Iginio, v. Massena 55.
Malcotti Carlo, v. Burdin 4.
Marino Lorenzo, v. Foscolo 19.
Martini e Aiassa, str. Casale 227.
Masera Gius., v. Roma 38.
Massazza Gio., c. S. Maurizio 1.
Meregaglia cav. uff. geom. Daniele, corso Siccardi 78.
Merlino Ant., c. Re Umberto 72.
Michelini ing. A., v. Venti Settembre 26 *bis*.
Milanesio fratelli, v. Alessandria 18.
Milano Gius., v. Urbino 11.
Minetto Simone, v. S. Domenico 20.
Molla Enrico, v. S. Donato 58.
Morino Andrea, v. Goffredo Casalis 4.
Mosca-Toba Giacomo (eredi), v. Marna 2 e Consolata 1.
Mosso Carlo, v. Thonon 4.
Mossotto Michele, c. Vinzaglio 70.
Navone cav. Enrico, v. Superga 10.
Nelva cav. uff. Clemente, v. Consolata 1.
Nelva Gius., c. Reg. Margherita 232.
Nicola Dom., str. Vercelli 227.
Noro Michele, v. Massena 51 e 99
Occhetti Gio., c. Moncalieri 59.
Oriani Gius., della Ditta Buzzetti e C., v. Burdin 26.
Orsello Gius., v. Guastalla 14.
Paniati Gio. (success. a Sonaglia Antonio), v. Morosini 17.
Pasqual Pietro, v. Bologna 23.
Pasqualine Vienna, v. Ormea 76.
Penasso Vittorio, v. Volpiano 15.
Perino Angelo, str. Cavoretto-Moncalieri 9.
Perino Carlo, v. Amerigo Vespucci 9.
Perino cav. Dom. Fedele, v. Massena 84.
Perino Michele, v. Massena 84.
Piatti Pietro, v. Goito 17.
Piatti Riccardo, v. Goito 17.
Piatti Romano, v. Goito 17.
Piola e Morino, c. Reg. Margherita 196.
Pistono frat., v. Pisa 17.
POLLINO ORESTE e C. (Ditta), via Savonarola 20.
Ponchia Paolo, str. di Lanzo 260.
Ponzano Evasio (Ditta), v. Rosolino Pilo 21
Porta Giambattista, v. Campana 7.
Pozzo Celestino, v. Clemente 6.
Pozzo Luigi, c. Principe Oddone 83.
Pozzo Stefano, c. Reg. Margherita 218.
Prato Gius. e C., c. S. Maurizio 39.
Prono Vincenzo, c. Reg. Margherita 206.
Quadri Beniam., v. Modena 20, *abit.* via Moncalvo 23.
Quaglino fratelli, c. Reg. Margherita 227.
Quaglino Cesare, viale Stupinigi 21.
Rama Eug., v. Amedeo Peyron 52.
Ramella Gio. Batt., v. Maria Vittoria 6.
Ramella geom. Guido, c. Ponte Mosca 55.
Recanzone Celso e figli, v. Marna 19.
Rey cav. Gio., v. Genova 27.
Richetto Gius., str. Bertolla 183.
Rinaldi Pietro, v. Valsalice 20 (int. 7).
Rosa Bartolomeo, c. Orbassano 33.
Rosa Carlo, v. Brindisi 11.
Rosa e Gurgo, v. Princ. Amedeo 35.
Rossi Annibale, v. Chisola 10.
Rossi Ant., v. Chisola 10.
Rossi Antonio, c. Casale 22 e v. Monferrato 13.
Rubatti Pietro, v. Lauro Rossi 32.
Salvadè Gio., c. Vitt. Em. II, 78.
Scaglia Ces., v. Gioberti 70.
Sella Lor., v. Cernaia 32.
Serra Gius., v. Bava 25.
Serratrice Antonio, v. Mercanti 6.
Sgarbi prof. ing. Carlo, v. S. Domenico 4.
Soc. Anon. Coop. fra Operai Muratori, v. Avigliana 36.
Soc. Anon. Fornaci, Cave e Aree fabbricabili, v. S. Quintino 43.
Sogno Alfonso fu cav. P., v. Gioberti 94.
Strambi Ant. fu Nicola, v. Cibrario 38.
Suquet Augusto, v. Duch. Jolanda 16.

Tamagno Franc., c. Ponte Mosca 3.
Tarizzo Martino, v. Pisa 39 e 41.
Testa Gio., v. Ellero 24.
Trabbia Gio., c. S. Maurizio 21.
Trabbia cav. Michele, v. Montebello 32.
Trivero Gius., str. Bertolla 89.
Trivero Severino, v. Carlo Alberto 18.
Uberto Eug., p. Vitt. Em. I, 2.
Vaglio Ant., v. Passalacqua 2.
Vaglio Paolo, v. Cibrario 65.
Verna Andrea fu Stefano, v. Rivara 24.
Vineis geom. Romeo, v. Gioberti 25.
Visetti Carlo, v. Cibrario 27.
Visetti V. e figli, v. Cibrario 27.
Zedda Silvino, v. S. Secondo 26.
Zorio cav. Calisto, v. Vassalli Eandi 22.

Commercianti in stabili.

"LA SABAUDA", v. Venti Settembre 58.
Sacerdote cav. Emanuel fu Salvador, via Roma 43

Fumisti, Stufe e Caloriferi.

Agenzia Vendita Prodotti Fonderie
TORINO - Corso Valdocco, 3 - *Telef.* 19-89.
Cucine, Caloriferi, Stufe in ghisa e lamiera, **Gomiti** pieghettati e **tubi** lamiera

Battuello Bernardo, v. Cuorgnè 12.
Baudino Giac., v. Stampatori 6.
Berutto Matteo, v. Cottolengo 23.
Bordiga Gio. e figli (Ditta), v. Bologna 65.
Borla Luigi, v. Tenivelli 8.
BOSISIO GREGORIO, via Palazzo di Città 13.
Brero D., v. Vanchiglia 2 *bis*.
Brero Gio., v. Villa della Regina 3.
BUSCAGLIONE G. e FRATELLI, via Monte di Pietà 15.

CALIGARIS e PIACENZA
Corso Ponte Mosca, 38-40-42
— Via Venti Settembre, 57 —
MILANO - GENOVA - ROMA - FIRENZE - S. REMO

Carminati Angelo (succ.), v. Saluzzo 29.
Castelli coniugi, v. Lanino 3.
CORNARINO, PIDELLO e C., corso Vitt. Em. II, 96.
Costa Cesare, v. S. Anselmo 2.
David Gius., v. Mad. Cristina 88.
Defabianis Gioachino, v. Maria Vittoria rimp. al 46 e p. Vittorio Eman. I, 10.
DE MICHELI GIUSEPPE e C. (Firenze), Chiarle comm. ing. Angelo, *rappr.*, p. Madonna degli Angeli 2.
Fantino A., v. Catania 21.
Ferrari Bernardo, c. Reg. Margherita 110.
FERRARI CARLO Ing., via San Secondo 62.
Fontana Pietro, c. Moncalieri 29.
Gagliati A., v. Princ. Tommaso 12.
Gai Lor., v. Garibaldi 31.
Gallinati Ferdin., v. Cavallermaggiore 16.
Gatto fratelli, v. Montevecchio 18.
GOTTELAND FRANCESCO (Ditta), v. S. Secondo 69.
Graglia Giorgio, c. Reg. Margherita 120.
Gremo frat., v. Bonafous 7.
Luciano Andrea, v. Accad. delle Scienze 4. *Magazzino Moderno*, Nicolini e Damosso, v. Lagrange angolo v. Cavour.
Mazzia Gius., v. Carlo Alberto 28.
Minetto Simone, v. S. Domenico 20.
Mussa Tomm., v. S. Maria 6.
PASCHETTA EUGENIO, v. Genova ang. v. S. Teresa.
Pasquale Agostino, v. Po 55.
Perino frat. fu Agost., vie Rossini 1 e della Zecca 12.
Perino Secondo, v. S. Massimo 28.
Petronio Angelo, v. Barbaroux rimp. al 37.
Pignuni Ferd., c. Princ. Oddone 68.
Pizzoli Gilberto, v. Artisti 5.
Porta G. B. ing. e C., via Burdin 3 angolo v. Nizza.
Raviola A. (Ditta), v. Botero 14

C. e G. Fili RICHETTA Ditta di CLEMENTE RICHETTA
Via Montebello, 21 e Corso S. Maurizio, 12
Stufe, tipi comuni e in genere - Stufe americane
Articoli diversi in ghisa ad uso Edilizia, greggi e smaltati.

Rivelli Michele, v. Chivasso 14.
Ronchetta Ambr., v. Manzoni 1.
Sartorio Gerolamo, v. Romani 3.
Serra Giorgio, v. Cagliari 16.

CARLO SESIA Premiata Fabbrica
CUCINE ECONOMICHE, CALORIFERI
e Stufe esteri e nazionali
Impianti di riscaldamento moderno
Termosifoni ad acqua calda
Via Madama Cristina, 22
— Via Garibaldi, 45 - Telef. 41-18 —
Fabbrica: Via Valperga Caluso, 18 (casa propria) - Tel. 39-12

Spadaccini Felice, v. Montanaro 32.
Susbenso Pietro, v. Consolata 12.
Tiburzio Delfino, v. Valperga Caluso 5.
Trivero Severino, v. Carlo Alberto 18.

Forni (*Costruzione*).

BERTELÀ, TRASCIATTI e C., ingg., c. Oporto 13.
Buscaglione G. e frat., v. Monte Pietà 15.
Cornarino, Pidello e C., c. Vitt. Em. II, 96.
Levis A. Leonardo, v. Piave 19.
Maffei e Garizio, v. Montebello 34.

Forni elettrici.

VALABREGA ing. e ORI, v. Principe Tommaso 36 e v. Burdin 16.

Essiccatoi.

BERTELÀ, TRASCIATTI e C., ingg., c. Oporto 13.
Cornarino, Pidello e C., c. Vittorio Emanuele II, 96.
DE MICHELI GIUSEPPE e C. (Firenze), Chiarle comm. ing. Angelo, *rappr.*, p. Madonna degli Angeli 2.
MARTINA G. e FIGLI, v. Buniva 23-28.

Piumatti Enrico
Torino — Via Assietta, 16 — Torino
Corso Re Umberto, 25
Telefono intercomunale 89-64

Stufe, fornelli a gas e cucine.

Comp. per l'illuminazione delle Città
SOCIETÀ
per l'industria di Contatori e Apparecchi
già JEAN PLOCQUE e C.
Stufe, Radiatori a gas, Fornelli, Cucine, Forni per pasticceria, Fornellini per toeletta, Scaldaacqua
Via Lagrange, 23 - Telef. 17-97

CORNARINO, PIDELLO e C., corso Vittorio Eman. II, 96.
Derossi Vittorio, c. Dante 42.
Graglia Giorgio, corso Regina Margherita 120.
Laguzzi Cipriano, v. Cottolengo 7.

Magazzino Moderno
= di NICOLINI e DAMOSSO =
Via Lagrange angolo via Cavour

Stufe, radiatori, fornelli, cucine, - scalda bagni, scalda acqua
ed altri apparecchi di riscaldamento a gas
Marca LEONE CH. ANDRÉ & C.
Succ. BRACHET, PRAVAZ, RICHARD & C.
AGENZIA GENERALE PER L'ITALIA
Ing. V. MARZOCCHI e C.
Via Donati, 5 - Telef. 44-93.

EUGENIO PASCHETTA Via Genova, 23
Telefono 34-67
STUFE E FORNELLI A SEGATURA DI LEGNO
Economia effettiva del 70% - Listino gratis

Sartorio Gio. fu Seraf., v. Beinasco 6.

Stufe elettriche.

BERTELÀ, TRASCIATTI e C., ingg., c. Oporto 13.
PASCHETTA EUGENIO, v. Genova ang. v. S. Teresa.
VALABREGA ing. e ORI, v. Principe Tommaso 36 e v. Burdin 16.

Gomiti pieghettati e tubi per stufe.

AGENZIA VENDITA PRODOTTI FONDERIE. c. Valdocco 3.

Spazzacamini (Impresa).

Berthod Pietro, p. S. Carlo 4.
Cavalli Luigi, v. S. Giulia 23.
Haudemand Pietro e frat., p. S. Giovanni rimp. all'8.
Magnetti Maddalena ved. Davisod, via Ravenna 7.
Minoletti Lor., v. Guastalla 12.

Cucine economiche.

BOSISIO GREGORIO, v. Palazzo di Città 13.
BUSCAGLIONE G. e FRATELLI, via Monte di Pietà 15.

CALIGARIS e PIACENZA
Corso Ponte Mosca, 38-40-42
— Via Venti Settembre, 57 —
MILANO - GENOVA - ROMA - FIRENZE - S. REMO

CORNARINO, PIDELLO e C., c. Vittorio Eman. II, 96.
DE MICHELI GIUSEPPE e C. (*Firenze*), Chiarle comm. ing. Angelo, *rappr.*, piazza Madonna degli Angeli 2.
Fontana Pietro, c. Moncalieri 29.

Magazzino Moderno
= di NICOLINI e DAMOSSO =
Via Lagrange angolo via Cavour

PASCHETTA EUGENIO, v. Genova ang. v. S. Teresa.
Sanmartino Giovanni, v. Monginevro 16.
Sesia Carlo, *fabbr.* v. Valperga Caluso 18, *neg.* v. Mad. Crist. 22 e Garibaldi 45.

Fornelli a petrolio.

COMPAGNIA PER L'ILLUMINAZIONE DELLE CITTÀ, *Società per l'industria di contatori ed apparecchi*, v. Lagrange 23.
Croizat ing. Vittorio (Ditta), v. Gioberti 11 e 13.
PASCHETTA EUGENIO, v. Genova ang. v. S. Teresa.

Radiatori e Caldaie per Termosifoni.

CORNARINO, PIDELLO e C. c. Vittorio Eman. II, 96.
DEMEZZI B. e C. (Ditta di Perachione D.), *Rivestimenti isolanti*, via S. Ambrogio 27. – Telefono 91-10.
Kottmann Gustavo e Comp., via Melchior Gioia 8.
PIUMATTI ENRICO, *studio d'ingegneria elettrotecnica industriale*, v. Assietta 16 e c. Re Umb. 25 Telef. 89-64.

Riscaldamento a vapore ed acqua calda - Termosifoni.

Agenzia Vendita Prodotti Fonderie
per conto esclusivo delle Produttrici — Corso Valdocco, 3
RADIATORI IN GHISA SEMPLICI O MONTATI IN SERIE — *Telef.* 19-89

BAGGIO Ingg. FRATELLI, *ufficio* via Goito 5. Telef. 43-96; *Magazz.*, v. Pio Quinto 3.
Barosi Cinzio ing., v. Marco Polo 38.
Bonatto Carlo, v. Cuorgnè 9.
Brevetti Arese, v. S. Benigno 9.
Brevetti R.U.P.E., Eugenio Pizzi, piazza Madama Cristina 2 *bis*.
BUSCAGLIONE G. e FRATELLI, via Monte di Pietà 15.

CALIGARIS e PIACENZA
Corso Ponte Mosca, 38-40-42
— Via Venti Settembre, 57 —
MILANO - GENOVA - ROMA - FIRENZE - S. REMO

CORNARINO, PIDELLO & C.
Torino — Corso Vittorio Emanuele, 96 — Telefono 48-72 — Torino
Filiali: NOVARA e BRA
Riscaldamenti moderni - Ventilazione - Essicatoi - Forni - Stufe - Cucine - Imprese di riscaldamento

Courtial A. G., v. Digione 16.

Ditta GIUSEPPE DE MICHELI e C.
— FIRENZE —
Stabilim.: Via Spontini, 85 - Telef. 40-39
Ufficio: Via de' Pescioni, 3 - Telef. 19-34
Riscaldamenti moderni con ventilazione - Impianti di raffreddamento - Lavanderie - Essiccatoi - Cucine economiche.
COSTRUZIONI MECCANICHE
RAPPRESENTANTI PER IL PIEMONTE
Ing. Comm. A. CHIARLE e Figlio
TORINO - Piazzetta Mad. degli Angeli, 2 - TORINO
Telefono 25-96

Ing. Carlo Ferrari
62 - VIA S. SECONDO - 62
OFFICINE MECCANICHE
per l'impianto di riscaldamento
Rappresentanze
Genova Roma-Napoli-Livorno-Novara

Foa ing. S. Michele, v. Arcivescovado 3.
Gabanna Gius. (Ditta), v. Massena 70.

Giordana Garello & C.
Corso Peschiera, 280 - Telef. 85-43
Impianti Industriali di Riscaldamento, Essiccazione, Umidificazione dell'aria

Kottmann Gust. e C., v. Melchior Gioia 8.
La Termotecnica (Orsini C. M., fratelli), v. Nizza 50.
Levy R. e C., v. della Rocca 24.
Malacarne Adolfo, v. Marco Polo 37.

MANGANIO
per guarnizione vapore
Mastice di Manganese
Soc. An. Lubrificanti E. REINACH - MILANO
Rappr. PEYROT & ROSSIGNOLI - Via Petrarca, 10

MARTINA G. e FIGLI, v. Buniva 23-28.
Monnet ing. Eugenio, v. Sacchi 28 *bis*.
Morello Alfonso, v. Villa della Regina 7.
Negri Enrico, v. Lagrange 40.
NOVARIA MARIO e C., v. Rossini 1.
Orsini Carlo, c. Orbassano 63.

Piumatti Enrico
= Studio d'Ingegneria =
Elettrotecnica ed Industriale
16, Via Assietta - TORINO - Corso Re Umberto, 25
Telefono intercomunale 89-64
L'Aria, il Calore e il Vapore
= nelle loro principali = applicazioni all'industria

Perini Antonio, v. Arsenale 36.
PIAZZA ing. ALBERTO, *consulenza tecnica*, v. Cernaia 6.
Porta G. B. ing. e C., v. Burdin 3.
SARTORIO GIOVANNI e FIGLIO (Ditta), v. Bellezia 19.
Sesia Carlo, *fabbr* v. Valperga Caluso 18, *neg.* v. Madama Cristina 22 e v. Garibaldi 45.
TALMONE ENRICO, c. Francia 25.
Verrua Lor., c. Bramante 28 e v. Nizza 161.

Riscaldamento a gas.

COMPAGNIA PER L'ILLUMINAZIONE DELLE CITTÀ, *Società per l'industria dei contatori ed apparecchi*, v. Lagrange 21-23.

Radiatori a gas.

COMPAGNIA PER L'ILLUMINAZIONE DELLE CITTÀ, *Società per l'industria dei contatori ed apparecchi*, v. Lagrange 21-23.

Riscaldamento elettrico.

BERTELÀ, TRASCIATTI e C. ingg. c. Oporto 13.
CHIARLE comm ing. ANGELO, piazzetta Madonna degli Angeli 2.

EUGENIO PASCHETTA - Via Genova, 23
Telef. 34-67 - GRANDIOSO ASSORTIMENTO DI APPARECCHI ELETTRICI - Ferri da stiro, Bollitori, Thejere, Tostapani, Termofori, Stufe, Fornelli, Scaldaletti, Scaldapiedi, Scaldacolla, ecc.

Hess ing. Adolfo, v. Princ. Amedeo 22.
Lesage A. M. e C. (Ditta), v. Beaumont 30.
MANFREDI CARLO (Ditta), p. Carlo Alberto.
VALABREGA ing. e ORI, v. Principe Tommaso 36 e v. Burdin 16.

Reticelle gas incandescenti.

Barbero G., v. Saluzzo 19.
Barosso Pietro, v. Bertola 39 *bis*.
Bianco Luigi Paolo, v. Mercanti 30.
Briatta Secondo, v. S. Anselmo 9.
Cavallero F., v. Barbaroux 4.
Delia Cesare, v. Mazzini 54.
Durando Mario v. Giovanni Prati 1.
Galli Mauro, v. Montemagno 40.
Incandescenza a Gas « Plaissetty » via Nizza 135-137.

Comp. per l'illuminazione delle Città
Via Lagrange, 23 - Telef. 17-97
Reticelle "LA COURONNE„ insuperabili per gas, petrolio, gas di benzina - Acetilene e becchi rovesciati.

Silvestrini N., v. Palazzo Città 7.
Zanetti Giovanni, v. Giulio 16.

Illuminaz. pubblica e privata.

Azienda Elettrica Municipale, v. Bertola 48
Bovi cav. Benvenuto, v. Assarotti 7.
Croizat Vittorio (eredi), v. Gioberti 11-13.
Elettrica - Società Anon. Piemontese per illuminaz., v. Bogino 9.
Elettricità Alta Italia (Soc. Anon.), via Arsenale 21.
Gas – Società Consumatori, v. Alfieri 13.
Società Italiana per il gas, v. Lagrange 12.
TALMONE ENRICO, c. Francia 25.

Carburo di calcio *(fabbr. e neg.)*.

Carmagnani Attilio, v. Montevecchio 9.
Cillario Andrea, v. Palazzo di Città 14.
Rinaldi e Pizio, p. Em. Filib. 5 e 18, *depos.* Docks Torino-Dora, padiglione *H*,

Acetilene gas.

Davis cav. ing. F., v. Cavour 18.
PENOTTI GIOVANNI, Cav. Comm., *studio tecnico, officine e magazzino*, via Valperga Caluso 32-34, via Pietro Giuria 2; *negozio* via Lagrange 20. — *Succursali:* Moncalieri e Roma, via San Martino al Macao, 19, 21, 23.
SARTORIO GIOVANNI e FIGLIO (Ditta), v. Bellezia 19.

Gas di Benzina *(Apparecchi)*.

Apparecchi « Autobenzogas », Alberto Carlo, c. Reg. Margherita 175.

Comp. per l'illuminazione delle Città
SOCIETÀ
per l'industria dei Contatori e Apparecchi
Via Lagrange, 23 - Telef. 17-97
FORNELLI :: STUFE :: SCALDAACQUA
Reticelle " LA COURONNE „ e becchi BRAYS

TALMONE ENRICO, c. Francia 25.

Imprese di Pulizia.

Bosio Domenico, v. Carlo Alberto 7.

La Fiorente Impresa Generale di Pulizia:
Facciate Negozi - Appartamenti privati - Lucidatura paichetti, pavimenti e disinfezione Collocamento doppi vetri, ecc. - Telefono 31-05.
Direzione: Via Carlo Alberto, 7

L'Igienica, Gall. Nazion. (scala *B*, ammezz.).
L'Unione, v. San Tommaso 4.
Stella d'Italia, Gibellini Battista, v. Franco Bonelli 2 e v. S. Agostino 2.

Spazzaturai.

Bersano Batt., v. Corio 34.
Cristaudo Pietro, str. Stupinigi 610.
Fantino Bernardo, v. Montanaro 253.
Industria e Raccolta Spazzature (Fino Silvio), v. Vittorio Amedeo II, 22 e c. Vinzaglio 21, *Stabil.* Abbadia di Stura.
Prato Domen., str. Nizza 559.
Rubiolio Gio., str. Basse del Lingotto 486.

Prodotti chimici e farmaceutici.

Alleanza cooperativa Torinese, v. Venti Settembre 5, p. Eman. Filiberto e via Venti Settembre ang. v. Pietro Micca.
Aubert Emilio (Ditta di Girotto Carlo), v. Aurelio Saffi 20 e 22.

BERGESIO e FULCHERI
Farmacia Centrale
Prodotti chimici puri - Preparati Galenici
Specialità medicinali
Via Roma, 3 - Telefono 7-13

Carlo Bertinelli
TORINO - Via del Carmine, 22
Telef. Intercom. 80 88 - (Vedi annunzio speciale pag. 6)

Bo Aug. (Ditta di Musso prof. C.), v. Cibrario 42.
Boletti Natale, v. Cernaia 29, *stabilimento* Madonna di Campagna.
Boniscontro Franc., v. Boucheron 4 e Docks Torino-Dora, padiglione *H*.
Boniscontro e Gazzone M., v. S. Quintino 43.
Botto-Micca dott. Ottavio, Docks « Porta Nuova », 4° Compart.
Bracco M., v. Colli 2.
Bricarello dott. Guido, v. Buscaglione 4.
Calabi Achille, c. Moncalieri 101.
Calcagno dott. Pietro, c. Francia 26.
« Carbonio » v. Modena 32 e v. Parma 43.
Consonno prof. dott. Fort., v. Palmieri 36.
Costa Alberto, v. Filangeri 11.
ETTORE MARIO, v. S. Fr. da Paola 14.
Finazer Gio., v. Goffredo Casalis 10.
Foglino dott. Ernesto, v. Guicciardini 1 e v. Cernaia 29.
Fontana Palmiro, v. della Rocca 19.
FONTANA SOAVE e C., via della Rocca 19. – Telefono 20-89.
Fubini Alfredo, c. Re Umberto 15.
Gandino Giovanni, c. Vinzaglio 24.
Gandolfi cav. Achille, v. Roma 22.
Garetto dott. Piero, v. Boccardo 14.
GARIGNANI E. e C. di Giacinto Bertea e C., v. Roma 33.
Gerbi Attilio, c. Valdocco 15.
Giachetti e C., v. Superga 29.
Gierleri M. A. (Ditta), v. Vagnone 19 e 21.
Girardi comm. Giacomo, v. Don Bosco 88.
Grosso e Boniscontro, v. Bertola 47.
Guglielmo Aless. e figli, v. Lagrange 38.
Hirschhorn Rodolfo (Ditta di Hirschhorn Marco), v. Magenta 23.
Holtz Dr. H. C., c. Regina Margherita 95.
INDUSTRIA FARMACEUTICA, *sede amministrativa e magazz. centrale*, via Andrea Doria 21; *magazz. succursali* via S. Franc. da Paola 25-27. – Telef. 21-69.
Industria Italiana Prodotti Chimici, Silva e C., v. Massena 49.

Istituto Chimico-Farmaceutico FASSI **F.lli Fassi e Capello**
Via Belfiore, 6 e 8 - PRODOTTI SPECIALIZZATI col nome proprio e del cliente. - ARTICOLI DIVERSI INERENTI.

Istit. Chimico Subal. I.C.S., v. Parma 43.

Istituto Nazionale Medico Farmacologico :: Prodotti Chimici puri Farmaceutici
Prepar. Galenici - Specialità Medicinali
Sede Centrale: ROMA
Filiale di TORINO: Magazzino Corso Re Umberto, 8

Laboratorio bio-chimico-terapeutico Baroni, v. Cibrario 13.
Laboratorio Chimico compresse, v. Bava 52.
Laboratorio Chimico-farmaceutico Prodotti Scaravelli, str. Moncalieri 266.
Labor. Chimico Subalp., v. Gius. Pomba 16.
Labor. di preparaz. farmaceutiche speciali, Berutti dott. Stefano, v. Biamonti 7 *bis*, v. Lanfranchi 22 e p. Vitt. Eman. I, 13.
Labor. Eno-chimico (di Sala Ottavio), corso Valentino 1.
Landini Gius. (Ditta), v. Sacchi 36.
L'Igienica, Urbano Natang., c. Pr. Oddone 12.
Loschi Eug., v. Boucheron 11, *fabbr.* via Bibiana 7.
L'Urmisol Nazionale, v. Belfiore 5.
Macciotta Giov., v. Venti Settembre 30.
Majotti Angelo succ. ditta A. Franchini, v. Ospedale 10.
Manis dott. S. (di L. Pais), c. Francia 148.
Marietti Edoardo, c. Siccardi 15.
Marino Pietro, v. Beaumont 32.
Martini Francesco, v. Mazzini 34.
Masino dott. Giacomo, c. Siccardi 31.
Merlo Giovanni, v. Cibrario, 41.
Mione dott. Stefano, v. Bonafous 8.
Musso frat. ingg., v. Arsenale 38, *stabil.* str. Lanzo 805.
NICODANO FRATELLI, v. Saluzzo di fronte al n. 97.

DINAMITE NOBEL SOCIETÀ ANONIMA ITALIANA
Polveri ed esplosivi per guerra, mine e caccia - Acidi - Prodotti Chimici
Sede legale: GENOVA — *Uffici d'amministrazione:* TORINO - Via Genova, 14
Stabilimenti in AVIGLIANA (Piemonte) — CARMIGNANO (Firenze)

Ollomont (Soc. Anon.), c. Firenze 11.
Operti Cesare, c. Ciriè 23.
Palli frat., Caroni e Deaglio Paolo, piazza Nizza e via Castellamonte 3.
RIUNIONE INDUSTRIE TECNICO-CHIMICHE, v. Monte di Pietà 24 (telef. 87-06 e 89-77).

Saponerie e stearinerie riunite, via Accad. Scienze 2 *bis*, *stabil.* al Lingotto.
Sclopis e Comp., v. Aosta 29.
Soc. Anon. Acetati e Derivati, c. Oporto 21.
Soc. Anon. Coop. Prodotti Industr., chimici ed affini, v. Goito 2.
Società Anon. Eridanea, str. Nizza 177.
Soc. Anon. esplodenti e prod. chim., amministr. Baroni cav. Ersilio, p. Bodoni 3.
Società Anon. Fino (*già Luigi Fino e C.*), v. Consolata 15.
Società Anon. Italiana dell' « *Eracleina* », v. Roma 15.
Società An. Stabilim. chimici farmaceutici riuniti Schiapparelli, v. S. Anselmo 14, *stabil.* v. Stellone 5, *depos.* Docks « Porta Nuova », Compart. « Infiammabili ».
Società Italiana « *Aflogon* », Lecco cav. E. e C., v. Cibrario 62.
Società Italiana Ossigeno ed altri gas, v. Livorno 38.
Società per il trattamento delle terre rare e delle sostanze radioattive, Borelli dott. V. e C., v. Buscalioni 4.

Dottor TESORATI & C.
Via Tesso, 19-21 — Telefono 33-92
FABBRICA VASELINE E AFFINI

The M. A. Winter Company, Mina cav. Mario Luigi, *dir. gen. per Torino*, str. Paletto 69.
The Medical Company. Bertone G., via Giuseppe Pomba 9.
Tonelli Flavio, v. Juvara 2.
Treves dottor Massimo, v. Bava 44.
Tubino Dodero e C., v. Pastrengo 19.
Ubertalli G. e C., v. Principi d'Acaja 44*bis*.
Vegnaben e Ferrero, v. S. Quintino 16 e c. Oporto 17.
Villata e Grosso, v. Bertola 47.
Vivenza e Ferreri, v. Accad. delle Scienze 1.
Zambeletti dott. L., Milano, *depos.*, v. Bertola 52.
Zoia Pietro, v. Arsenale 36.

Prodotti chimici. Materie coloranti

Ferrari (Ditta), c. Vinzaglio 3.
GHIZZETTI ETTORE, v. Goito 3, telef. 3-58.
INDUSTRIA FARMACEUTICA, *sede amministrativa e magazz. centrale,* via Andrea Doria 21, *magazz. succursali* via S. Franc. da Paola 25-27. – Telef. 21-69.

ARNOLFO JANNON
Prodotti Chimici - Materie coloranti
SEDE TORINO - Corso Francia, 30
Telefono 9-93
Stabilimento GRUGLIASCO
Telefono 0-10

Morden S. H. e C., v. Papacino 8.

Disinfettanti.

DELETINA
ANTIPARASSITARIO
DISINFETTANTE
BACTERICIDA
Insuperabile per la distruzione istantanea delle cimici, pidocchi delle piante, degli animali e di qualsiasi parassita - Non macchia nè corrode - Deterge - Pulisce - Affatto innocuo.
Trovasi nelle principali drogherie

HERMITINE
NON VELENOSO
in vendita presso le principali farmacie

Disinfettate case, opifici, scuole, dormitoi, ritrovi pubblici col potentissimo disinfettante
OXIDOR
Nicodano Fratelli
TORINO - Via Saluzzo di fronte al N. 97 - Telef. 14-62
Stabilimento a Chivasso

Acqua ragia.

Ferri frat., v. Cardinal Maurizio 11.
Levi Ottavio, v. Saluzzo 11*bis*.
Società Italo-Americana pel Petrolio, via S. Tommaso 29 e v. Benevagienna 22.
Vegnaben e Ferrero, c. Oporto 17.

Ammoniaca.

Macciotta Giovanni succ. Belin Mario, c. Novara 77.

Prodotti per uso enologico.

Emporio articoli enologici (Actis Perino successore), v. Arcivescovado 6.
HIRSCHGARTNER E., p. Solferino 9.
LEIDHEUSER e C., di **rag. Cesare Giovannini**, v. Princ. Amedeo 16 *Negozio pel dettaglio*, v. Garibaldi 11.
Manifattura Italiana Feltri, Audino L. e figli, c. Vercelli 107.
MANTOVANI C. e C., v. Maria Vitt. 6 e v. Lessolo 1.

MANIFATTURE MARTINY
Via Pietro Micca, 5. — Telef. 6-13, 6-14
TUBI PER ENOLOGIA

Celluloide.

Aymonino Aless. (Ditta), v. Roma 4.
MANTOVANI C. e C., v. Maria Vitt. 6.
NOVARIA MARIO e C., v. Rossini 1.
Querena cav. Francesco, str. di Francia dal 75 all'83.
Firelli A. C., c. Dante 44.

Naftalina.

INDUSTRIA FARMACEUTICA, *sede amministrativa e mag. centrale,* v. Andrea Doria 21, *mag. succurs.* v. S. Francesco da Paola 25. Telef. 21-69.
Erbetta Simone, v. Vigone 7.

Solfato di rame.

Ferri frat., v. Cardinal Maurizio 11.
Ollomont (Soc. Anon.), c. Firenze 11.
Sclopis e Comp., v. Aosta 29.

Concimi.

Fabbr. Torin. Colla e Concimi (*Soc. Anon.*), c. Novara 99.

Faletti Levi e C. TORINO Via Alfieri, 9.
CONCIMI PER TUTTE LE COLTIVAZIONI.
ZOLFI - SOLFATO di RAME.

Forno cav. Lorenzo, v. della Fossata 58.
Gallo Felice (Ditta), v. Palmieri 36.
Girardi comm. Giac., v. Don Bosco 88.
Palli fratelli, Caroni e Deaglio Paolo, p. Nizza e v. Castellamonte 3.
Sclopis e Comp., v. Aosta 29.
Soc. Anon. Fino (*già Luigi Fino e C.*), v. Consolata 15.
Villata e Grosso già Chichon e Villata, *depos.* v. Bertola 47.

Vuotacessi (capi) e Spurgo Pozzi neri.

Argano Giov., v. Serravalle 9.
Artero Giorgio, str. Orbassano 909.
Boeris Carlo, cascina Palazzo (Gerbido).
Borselli Ant., Lingotto 390.
Brunetti Batt., v. Fiano 1.
Canuto Giorgio, c. Princ. Oddone 63.
Capo Franc., v. Ceva 45.
Cugerone Alberto, c. Francia 24.
Dentis Carlo e figlio Gius., *ufficio:* c. Regina Margherita 152, *fabbr.* str. Pellerina 320.
Forno cav. Lorenzo, v. della Fossata 58.
Giacometto Giacomo, str. delle Vallette 210.
Gianotti Giuseppe, str. Saffarone 225.
Girardi Gius., v. Nizza 400.
Graglia Luigi, c. Princ. Eugenio 3.
Piovano Vittore, casc. Verdina (R. Parco 73).
Pluviani Gio., str. Nizza 498 (casc. Martini).
Racca Michele, v. Le Chiuse 31.

Dinamite e Polvere da caccia.

Boero G. B. (Ditta) v. Lagrange rimp. al 25.

DINAMITE NOBEL SOCIETÀ ANONIMA ITALIANA
Polveri ed esplosivi per guerra, mine e caccia - Acidi - Prodotti Chimici
Sede legale: GENOVA — *Uffici d'amministrazione:* TORINO - Via Genova, 14
Stabilimenti in AVIGLIANA (Piemonte) — CARMIGNANO (Firenze)

Società Anon. di esplodenti e prodotti chimici, Baroni cav. Ersilio, *dirett.*, p. Bodoni 3.

Esplosivi.

Sinigaglia S. e C., v. Andrea Doria 8.

Società Italiana dell'Esplosivo
"Prométhée"
GENOVA
Via XX Settembre, 29. - Telef. 13-28
ESPLOSIVI a base di perclorato d'ammonio divisi in due elementi che vengono spediti separatamente come prodotti chimici anche a chi non provvisto di deposito in quantitativi di Kg. 25 per volta.
Economia di trasporto. - Facilità d'impiego.
PROMETHÉE in cartuccie, da usarsi con capsula, sostituisce le dinamiti ad alto tenore
PROMETHÉE in grana, da usarsi senza capsula, sostituisce la polvere pirica nella proporzione da 1 a 3 e da 1 a 4 secondo le roccie.
MICCIE - CAPSULE - ACCESSORI PER MINE.

Soc. Anon. di Esplodenti e Prodotti chimici, p. Bodoni 3.
Soc. Franco-Italiana Esplosivo « *Cheddite* », v. Cernaia 15.
Soc. Ital. Esplosivi e Munizioni, p. Bodoni 3.

Pirotecnici

Chiabotti cav. Carlo, str. Moncalieri 420.
Veglia Ern., v. Monginevro 4.

Fiammiferi.

De Angelis Attilio, v. Lagrange 40.
Gratarola Augusto, v. Aosta 56.
Gratarola Gaetano succ. Dellachà A. e nipote, v. Parella 3. *Depos.* Docks Torino-Dora, padiglione « Infiammabili ».
Palazzi Enr. già Graglia, v. Porta Palatina 2.
Società l'Alpina (gerente Rossi Giulio), *Ufficio:* v. Carlo Alberto 16.
Vergnano Serafino, v. Borgo Dora 33.

Fabbricanti d'amianto prodotti e proprietari di miniere.

Bernoulli e Cabibi, p. Solferino 11.
Capamianto (Soc. Anon. per la lavoraz. dell'amianto, gomma e affini), v. Sagra San Michele.
Società Italo-Russa per l'Amianto, borgata Leumann.

Amianto lavorato e greggio.

BERNOULLI e CABIBI, p. Solferino 11.
Capamianto (Soc. Anon per la lavorazione dell'amianto, gomma e affini), v. Sagra S. Michele.
HIRSCHGARTNER E., p. Solferino 9.
LEIDHEUSER e C., di **rag. Cesare Giovannini**, v. Princ. Amedeo 16, *Negozio pel dettaglio*, v. Garibaldi 11.
MANIFATTURA ITALIANA CINGHIE MASSONI e MORONI. v. Venti Settembre 12
Manifatture Buttié, v. Genova 15.

MANIFATTURE MARTINY
Via Pietro Micca, 5. — Telef. 6-13, 6-14
AMIANTO

MANTOVANI C. e C., v. Maria Vitt. 6 e v. Lessolo 1.
Sampò E., v. Marna 9.
Stirnimann e Gullino, succ., p. Solferino 16.

Droghe e Coloniali.

Achino Gio. (Ditta), angolo via Roma e p. S. Carlo.

Carlo Bertinelli
TORINO - Via del Carmine, 22
Telef. Intercom. 80-88 - (Vedi annunzio speciale pag. 6)

BERTOLINI ANTONIO, *uff.* v. Bagetti 5 - Telef. 55-96. *stabil. di macinazione* in Collegno.
Bosio Alfredo, v. Scrivia 4.
Canzio Gio, v. Massena 4.
Carignani Scipione, v. Vigone 24.
Carrara Tommaso, v. Belfiore 19.
Casassa coniugi, v. Vanchiglia 36.
Corno e Carnoval, v. S. Tommaso 27.
De-Bernochi frat. di Franc., v. Garibaldi 13.
DE LANGE P. (Ditta), v. Genova 27.
Ettore Mario, v. S. Franc. da Paola 14.
Fabbriche Riunite Gallettine e affini, Docks Torino-Dora, comp. *A.*
Gandolfi cav. Achille, Docks « Porta Nuova » 4° compart., c. Dante.
INDUSTRIA FARMACEUTICA, *Sede Ammin. e Mag. Centr.*, via Andrea Doria 21, *mag. succurs.* v. S. Francesco da Paola 25. Telef. 21-69.
Martini e Rossi (Ditta), corso Vittorio Emanuele II, 42.
Olivero Alberto succ. Banfo, corso Vinzaglio 25.
Paissa fratelli, p. S. Carlo 8.
Pozzo Emilio, v. Mazzini 46.
Ravenna, Sisto e C., c. Vitt. Eman. II, 14*bis*, *deposito* Mag. Gen. Piemont., 1° Comp., c. Dante.
Roetti e Stradella, v. Arcivescovado 4. *Deposito* Docks «Porta Nuova», 4° Comp c. Dante.
Roggieri e Petrini, v. Barbaroux 29.
Rolando Cesare e C., v. S. Maria 2
Sabre Giuseppe, c. Vercelli 92.
Sobrero R. (Ditta), v. Princ. Tommaso 48.
Società Anon. Stabilimenti chimici farmaceutici « Schiapparelli », via Sant'Anselmo 14-16 e v. Stellone 5.
Torelli Simone, v. Boucheron 4.
Ugo e Cavalli, v. Saluzzo 102.
ULRICH DOMENICO, *distillerie essenze, ufficio e negozio* c. Oporto 12 e corso Re Umberto 6. V. *Annunzi spec.*, p. 8-9.
Vegnaben e Ferrero, v. S. Quintino 16 e c. Oporto 17.

Macinazione di droghe, prodotti chimici, ecc.

BERTINELLI CARLO, via del Carmine 22.

Bertolini Antonio
Macinazione e Lavorazione Droghe ed Affini
Importazione diretta dai paesi d'origine
Specialità in Droghe combinate finissime
per la lavorazione delle carni suine
STABILIMENTO A COLLEGNO
Telefono int. 55-96 - *Uffici:* Via Bagetti, 5

Foco A. e C., c. R. Parco 7.
Körner G., v. Belfiore 36*bis*.
Operti Zaverio (Ditta), v. Ariosto 3.

Caffè crudo e tostato.

(Negozianti).

Actis L., v. Garibaldi 53.
Azienda caffè del Brasile, v. Arcivescovado 1.
Barbieri Giovanni e C., v. Mad. Cristina 20.
Coppo e C., v. Botero 19.
Crespi Teresio, v. Bertola 29.
Il Brasile, Gamba Franc., v. Lagrange 24, v. Saluzzo 16 e v. Porta Palatina 13.
Il Coltivatore di Yauco, v. Po 18.
La Brasiliana (Soc.), v. S. Massimo 14.
Rouge Enrico e C., v. Carlo Alberto 21.
Società intern. per la torrefazione del Caffè. Basso Carlo, *Agente*, v. Venti Sett. 54
Venezuela, Razzetti Emma, v. Po 3.

Benzina e Petrolio.

Aubert Emilio (Ditta di Girotto Carlo), v. Aurelio Saffi 20-22.
Carmagnani Attilio, v. Montevecchio 9.

FIAT Garages Riuniti
Corso Massimo d'Azeglio, 16 - Telef. 13-05, 27-19
Agenzia Generale Automobili FIAT

Gratarola Mario G., v. Parella 3.
Grosso Pietro, v. Reggio 30.
Levi Ottavio, v. Saluzzo 11 *bis* e Trana 6.
LEVI SALVATORE, v. Goito 15, *deposito* v. Marene 1.
LONGO ERMANNO, c. Oporto 5.
Milla V., v Cigna 1.
Monza A., v. Amedeo Avogadro 2.
Nafta (Società Italiana pel petrolio e affini), Docks « Porta Nuova », padiglione infiammabile, c. Dante.
Pesatori e Bianzino, v. Giannone angolo v. Luigi Mercantini; *mag.* v. Bruino 3.
Società Italo-Americana pel petrolio, via S. Tommaso 29 e v. Benevagienna 22 (Lingotto).

Apparecchi ad alcool denaturato.

COMPAGNIA PER L'ILLUMINAZIONE DELLE CITTÀ, *Società per l'industria dei contatori ed apparecchi* v. Lagrange 23.

Sughero.

MANIFATTURE MARTINY
Via Pietro Micca, 5. — Telef. 6-13, 6-14
RIVESTIMENTI CELLE FRIGORIFERE

Turaccioli.

Actis Perino, già succ. Origlia e C., via Arcivescovado 6.
BALL-LLOVERA F. (Ditta), *ingrosso e dettaglio*, v. Alfieri 11.
Ferrer Josè, v. Venti Settembre 8.
Ferrero Domenico, v. Alfieri 4
Gispert frat., v. Venti Settembre 43.

Ditta ELISABETTA Ved. GRAGLIA & C.
TURACCIOLI DI SPAGNA
Via Monte di Pietà, 26 - *Casa fondata nel 1840*

***LA SPAGNA* (Ditta Gadoni L.),** *ingrosso e dettaglio*, p. e c. S. Martino 1. Telef. 49-77.
Magnone Pietro, v. Lagrange 22.
Marangoni e C. (Ditta), p. Carlo Em. II, 9.
Menietti G., v. Corte d'Appello 22.
Origlia L. e C. (Ditta), v. Arcivescovado 6
Rappelli Gius. (Ditta), v. Bertola 24 e Genova 18.
Scurria Gabriele, v. P. Palatina 23.
Stucco Gius., v. Consolata 14.

Capsule, Talchi e Stagnole.

Biolley Emilio, c. Vinzaglio 5.

Prima ed unica Fabbrica Torinese
di CAPSULE METALLICHE
per bottiglie, stagnole ed affini
Fogli ed Articoli in alluminio
Cavalchini Gribaudi e C.ia
Corso Brescia, 17 - TORINO
Telef. 37-32 — Telegr.: STAGNOLE

Mondo D. (Ditta), v. Ospedale 5

RUSCONI, FRASCHINI & C.
MILANO
Capsule per bottiglie. - Stagnole bianche e colorate. - Stillagocce, tubetti, capsule dure a vite, ecc.
Rappresentante depositario:
Ditta D. FRACHE TORINO, Via Carlo Promis, 5 (Giardino Pietro Micca). — Telefono 2-49.
Esposiz. Internaz. Torino 1911, unico diploma d'onore.

Società Anon. Italo-Belga « Alluminia », v. Giacinto Collegno 32.

Spugne.

Fornaresio ved., v. S. Tommaso 4.
Gallo Caterina ved. Pittaluga, v Mazzini 6.
Innorta A. e C., v. Berthollet 42.

Talco, Barite e Steatite.

BALDRACCO G. A. e NIPOTE, via Burdin 29*bis*

Peyrot e Rossignoli Via Petrarca N. 10
Rappresentanti della SOCIETÀ TALCO E GRAFITE, VAL CHISONE DI PINEROLO

Sobrero R. (Ditta), v. Princ. Tommaso 48.

Piombaggine (Grafite).

BALDRACCO G. A. e NIPOTE, via Burdin 29*bis*.

Peyrot e Rossignoli Via Petrarca N. 10
Rappresentanti della SOCIETÀ TALCO E GRAFITE, VAL CHISONE DI PINEROLO

Crogiuoli per fonderie.

BERTELÀ, TRASCIATTI e C., ingg., c. Oporto 13.
OPERTI ZAVERIO (Ditta), v. Ariosto 3.
PEYROT e ROSSIGNOLI, v. Petrarca 10.
Tabone Gius., c. Raffaello 22.
Tosi G. (Ditta), v. S. Franc. da Paola 29.

Minerale di Manganese.

BALDRACCO G. A. e NIPOTE, via Burdin 29 *bis*.

Acque minerali.

Acque minerali di Bognanco (della Società Anon. Acque e Terme di Bognanco), v. Pietro Micca 22. *depos.* p. Savoia 6.
Acque minerali Sintetiche, Sansoni, Bodda e Carena dottori, v. Duch. Jolanda 23.
Acque naturali di Salsomaggiore, via Sacchi 22-24.
Brunt Paolo, c. Oporto 13.
Farmacia Croce Rossa, v. Bidone 21.
Ferrero Mario, p. Castello 23.
Gandolfi Gius., str. di Casale 290.
Giommi A. e C., v. Nizza 121 *bis*.

IDROS
Fabbrica Acque Minerali Artificiali
SOCIETÀ ANONIMA - Via Giacinto Collegno, 19-23
TELEFONO 85-65
Servizio a domicilio - Spedizioni fuori Torino in casse da 30 e da 50 bottiglie.

Lavazza Luigi, v. S. Tommaso 10.
Paissa frat., p. S. Carlo 8.
Pavesio e C., p. v. Po 4.
Perla Cesare, v. Vittorio Amedeo II, 17.
Rossi Gius., v. Nizza rimp. al 7.
Santa Giovanna, v. Giacomo Leopardi 8.

Erbe medicinali e Drogherie.

Abello Teresa (Ditta), v. Monte di Pietà 5 ang. v. Viotti, *magazzino:* v. Pont 14.

Carlo Bertinelli
TORINO - Via del Carmine, 22
Telef. Intercom. 80-88 - (Vedi annunzio speciale pag. 6)

Bertolini Antonio, *uff.* v. Bagetti 5, *stabilimento* a Collegno.
Carrara Tommaso, v. Belfiore 19.
Cavoretto Pietro, v. Gasometro 15.
Combi Gio., Docks « Porta Nuova », 2° comp., c. Dante.
Conti E. L. e C., v. Boucheron 11.
Faletti Giuseppe Pietro, v. Balangero 15.
Maraschi frat. (Società per azioni), via Cavour 11, *stabilim.* v. Donizetti 6.
Marchetti Vittorio e C., c. Siccardi 7.
Melania Maria in Bosio, c. Brescia 23.
Neri Carlo, v. Consolata 15.
Pia Gius., p. Palazzo di Città ang. via Conte Verde (portici).
Quirici cav. Ercole, c. Oporto 25.
Rittatore frat., c. Vitt. Em. II, 40.
Rolando Caterina ved., v. Don Bosco 4.
Saroglia Rosa, portici Palazzo Città.
Serafino Rosa, p. Consolata 5.
Spumante Subalpina, Penna Maria, v. Palazzo di Città 2.
Stabilimento Fratelli Maraschi (Soc. An.). *uff.* e *stab.* v. Donizetti 6, *succ.* via Cavour 11.
« *Suprême Champagnette* », Crola C., via Venti Settembre 74.

ULRICH DOMENICO
GROSSISTA - *Negozio ed Ufficio*
Corso Re Umberto 6 e Corso Oporto 12
Vedi annunzi spec. a pag. 8 e 9.

Mica.

MANIFATTURE MARTINY
Via Pietro Micca, 5. — Telef. 6-13, 6-14
" MICA-MICANITE "

NOVARIA MARIO e C., v. Rossini 1.
RIGNON ADOLFO, v. Avigliana 28-30.

Colla e Gelatine.

Colligena (*Soc. Anon.*), c. Novara 87.
Fabbr. colla liquida, Di Salvo Giuseppe, v. Passalacqua 10.
Fabbr. Torinese di colla e concimi (Soc. An.), c. Novara 99.
FINO SILVIO, v. Vitt. Amedeo II, 22.
Fino e C. succ. A. Dellalonga e Ditta G. Dellalonga, *socio* Pinelli Lodovico, c. Oporto 21.
Miglietti Giov., v. Duchessa Jolanda 16.

Peyrot e Rossignoli Via Petrarca, Num. 10
Rappresentanti la Casa Société Produits Chimiques COIGNET & C., Paris. COLLA GIGODOT

Piccaluga fratelli, v. Venti Sett. 14.

INSUPERABILI ACQUE ARTIFICIALI DA TAVOLA
IDROS DIGESTIVA :: IDROS TIPO SAN PELLEGRINO
Via Giacinto Collegno, 19-21-23 — Telefono 85-65

Mignatte.

Fornaresio vedova (Ditta Ghibaudo), via S. Tommaso 4.
Gianetti F., v. Matteo Pescatore 1.
Verra Agostino, v. S. Tommaso 25.

Destrina e Glucosio.

Demarchi dott. Luigi, v. S. Teresa 2.
Fabbriche riunite, Beschi Carlo, *agente*, v. Saluzzo 21.
Soc. An. Fecolerie Ital. riun., p. Solferino 22, *rappr. e depos.* Pinelli L., c. Oporto 21.

Soda.

Necco Lorenzo, v. Barbania 3.
Nicodano fratelli, v. Saluzzo rimp. al 97.
Ricca, Accomazzo e Roggia, v. S. Rocchetto 30 ang. v. Balme.
Traffano Camilla in Accomazzo, v. Balme n. 13-15.

Cera.

Bosio Domen., v. Carlo Alb. 7.
Cibrario Costantino, Docks Torino-Dora, padigl. *C* e *H*.
Conterno Luigi (Ditta di Bongiovanni Luigi), *fabbrica* v. Montebello 4, *negozio* p. Solferino 3.
De-Gaudenzi G. (Ditta), via Sospello 19, *succursale* v. Arcivescovado 4.
Lavatelli Pietro e C., v. Venti Sett. 16, *fabbr.* v. Molinette 12.

Cera preparata per pavimenti.

Ferrero ved. e C., v. della Rocca 17.
Soc. Anon. Italiana per gli Oli Stern-Sonneborn, v. S. Quintino 15.

Apicoltura con vendita di miele.

Apicoltura Passerini (di Gratarola Mario G.), v. Parella 3.
Braunert Caterina, v. Balme 22.
Fabbri Primo, v. Magenta 2.
Federazione Apistica Subalpina (Soc. Anonima Cooper.), v. S. Giulia 42.
Germano Ferdinando, v. Corio 26.

Lisciva (*Fenice*).

Bernardi G. e C., success. (*Milano*), Gastaldi Pietro, *rappr.*, v. Arcivescovado 1*B*.
Calzia Vincenzo, v. Ormea 81.
Cane fratelli, p. Bottesini 3.
Foglia Carlo Luigi, v. Brione 20.
Gribaudi, v. Saluzzo 29.
Grimaldi Matteo, *ufficio* c. Racconigi 114, *fabbrica* al 119-121 e 136.
Listello Mattia, v. Mad. Cristina 108.
Masoero Gio., v. al Fortino 34.
Morello Nicola, v. Barge 6.
Necco Lorenzo, v. Barbania 3.
Nicodano fratelli, v. Saluzzo rimp. al 97.
Roero Gio. (Soc. anon.), v. Canova 39.
Serra Francesco, str. Bertolla 132.
Traffano Camilla in Accomazzo, v. Balme n. 13-15.

Ipoclorito di Sodio e Lisciva liquida.

Ipoclorito di sodio e lisciva liquida **NICODANO FRATELLI**
Via Saluzzo di fronte al N. 97 - Telef. 14-62
Stabilimento a Chivasso

Stearinerie.

Fabbr. candele steariche di Mira (Soc. Anon.), v. Piossasco 17 e Lanzo 25.
Unione Stearinerie Lanza (Soc. An.), *fabbrica* v. Cortemiglia (Millefonti).

Abrador (Sapone).

SAPONERIE E STEARINERIE RIUNITE
già FRATELLI DE-BERNARDI TORINO-LINGOTTO

Sapone, Candele e Sego.

I TRE SAPONI ITALIANI
ABRADOR per oggetti
per bucato **GIRASOLE**
NOEMI per toeletta :: ::
SOSTITUISCONO TUTTI I TIPI ESISTENTI
DEPOSITO:
VIA ACCADEMIA DELLE SCIENZE, N. 2bis

Banfi, *chiosco réclame*, p. Castello rimpetto al 18.
Bert Ettore, v. Saluzzo 61.
Calzia Vincenzo, *fabbrica di sapone*, via Ormea 81.
Cervetto M., v. Monte di Pietà 9.
Corno e Carnoval, v. S. Tommaso 27.
De-Bernochi ing. Giacomo di Franc., *fabbr.*, corso Siena (presso il Gasometro).
De-Gaudenzi Gasp. (Ditta), v. Sospello 19, *succurs.* v. Arcivescovado 4.
Fabbrica candele steariche di Mira (Soc. Anon.), v. Piossasco 17 e Lanzo 25.
Ferrero P. e frat., v. Saluzzo 1.
Fiorio Gius., v. Porta Palatina 2.
FrancoL., v. Arsenale 36.

Gianolio Giorgio e frat., Docks « Porta Nuova », 5° compart., c. Dante.
Gierleri M. A. (Ditta), v. Vagnone 19 e 21.
Gratarola Luigi fu Dom., v. Pont 8.
Henu fratelli (succ.), v. Gropello 10.
Herrnhut Bernardo ing., v. Ormea 92.
Landini G. (Ditta), v. Sacchi 36.
Lavatelli Pietro e C., v Venti Sett. 16
Listello Mattia, v. Mad. Cristina 108
Malacarne e Vergnano (Ditta di Vergnano cav. Alberto), v. Passalacqua, 1.
Masoero Gio., v. al Fortino 34.
Milone Giovanni, v. Aosta 37.
Morteo Gianolio, v. Davide Bertolotti 2.
Novero Ang., v. S. Massimo 12.
Oleifici Nazionali, Docks Porta Nuova, 6° compart.
Palazzi Enrico, succ. Graglia, v. Porta Palatina 2.
Piazzalunga frat., *fabbr. candele*, v. Lanino 2.
Raffignone prof. Vittorio, v. Po 2.
Roero Gio (Soc. anon.) v. Canova 39.
Rossi comm. Davide e figlio (Ditta), piazza Lanzo 1, *ufficio* v. Luigi Mercantini 1.
Saponeria Italiana (Milanese A.), v. Cavallermaggiore 15.
Saponerie e Stearinerie riunite, stab. strada Nizza 344 (Lingotto), *deposito* v. Accademia delle Scienze 2 *bis*.
Unione Stearinerie Lanza (*Soc. An.*). *fabbr.* v. Cortemiglia (Millefonti).

Profumieri.

Aghetta Silvia, v. Quattro Marzo 2.
Albano Garibaldi, v. Po 46.
Anselmo Maria, c. Reg. Margherita 74 *bis*.
ARAGNO MAURIZIO, p. Solferino 7.
Audisio Pietro (Ditta), v. Mazzini 22.
Bacher Maria, p. Carlo Felice 5.
Barbero Gio, v. Garibaldi 16.
Bava e Cassone, v. Melchior Gioia 10.
Bellenzin A., v. Lagrange 10.
Bert Ettore, v. Saluzzo 61.
Bertelli A. e C., p. Castello 25.
Borsetti Giovenale, v. S. Secondo 26.
Bosco Michele, v. S. Teresa 12.
Calvi Luigi, p. Vitt. Em. I, 10
Camandona Cesare succ. Bagliani, via S. Teresa rimp. al 15
Canova Luigi, v. Roma 20.
Cantone Nino, v. Pietro Micca 15.
Cassaz Serafino, v. S. Massimo 44.
Cervetto M., v. Monte di Pietà 9.
Chiapella e Bertotti, c. Francia 19 *bis*
Cooper. fra parrucchieri d'Italia, Patrucco Carlo, *divett.*, v. Gio. Prati 3.
Cornaglia Giovanna, p. Carlo Felice 2.
Crovella Margherita, v. S. Teresa 20 *bis*.
Ferraris Luigi, v. Carlo Alberto acc. all'1.
Ferreri Umberto, v. Acc. delle Scienze, 1.
Filippini Gio. (Ditta), c. Vinzaglio 31.
Franco L., v. Arsenale 36.
Gallo coniugi, v. Ant. Fontanesi 22.
Gatti Gius., succ. Torelli, v Roma 13.
Giacobbi Antonio, v. Arsenale 17.
Gianotti Giulia, p. Vitt. Eman. I, 11.
Gino Franc., v. Venti Settembre 69.
Hermann cav. G., p. Castello 22.
Holtz dott. H. C. e C., c. Reg. Margh. 95.
Janetti padre e figli, v. Po 6.
Laboratorio Chimico Sidus, L. Perrero, v. S. Domenico 12.
Labriola Manlio, v. Cavour 7.
Latil fratelli, v. Roma 23.
Levetto Eufrasia, v. Genova 11.
Lotezzano Luisa, v. S. Tommaso 12.
MANFREDI CARLO (Ditta), p. Carlo Alberto.
Marinone G., c. Reg. Margherita 211-213

D. Mondo PROFUMERIE nazionali ed estero. Specialità Tinture per barba e capelli.
Via Ospedale, 5 Telefono 24-72

Nebbia F., v. Garibaldi 17.
Novero Ang., v. S. Massimo 12.
Origlia coniugi, v. Berthollet 11.
Orsini Celestina, c. Vitt. Em. II, 84.
Parachinetto-Farè, sor., v. Mad. Cristina 69.
Pavito frat. e sorella, v. Lagrange 31.
Picchiottino Giovanna, p. Statuto 10.
Ponzio Maria, v. Maria Vittoria 19.
Pramaggiore e Gino, v. Venti Settem. 69.
Ragazzi Rinaldo Achille, v. Villa della Regina 1.
Ratti Maddalena, v. Consolata 6.
Recchino Maria, v. Rossini 21.
Rosso E. e N., v. Pietro Micca 9.
Sacco Gio. Batt., v. Genova 22.
Sampò Vitt. (Ditta), v. Roma 1.
Saracco Secondo, v. Carlo Alberto 4.
Società Italiana Profumi Prodotti Igienici (*S.I.P.P.I.*), c. Re Umberto 59.
Targo e Garnerone, v. S. Donato 44.
Tirone Ant., v. Garibaldi 18.
Tirone Pietro, c. Vitt. Em. II, 96.
Tirone Regina, c. Vitt. Em. II, 64.
Tirone-Origlia coniugi, via Po 25 e via Berthollet 11.
Torelli vedova, v. Passalacqua 11.
Toso Maria n. Bosticco, via Garibaldi acc. al 13
Tuono Maria, c. Duca di Genova 3.

Vastapane S. INGROSSO
Via Corte d'Appello, 22 :: angolo Piazza Savoia ::
Saponette - Profumerie Nazionali ed estere

Vergnano Virginio, p. Carlo Felice 9.
Vindrola Margherita, v. S. Massimo 46.
Vivenza e Ferreri, v. Accademia delle Scienze 1.
Zonino Pierina, v. Principe Tommaso 9.

Articoli per toeletta.

Calvi Luigi, p. Vitt. Eman. I, 10
Fronti sorelle, v. Po 40.
Manfredi C. (Ditta), p. Carlo Alberto.

D. Mondo Via Ospedale, 5 Telefono 24-72
ARTICOLI per MASSAGGIO, BAGNI, per VIAGGIO.
SPUGNE - SPAZZETTERIA INGLESE

Preparati scientifici per toeletta, Marinone G. c. Regina Margherita 211-213.
Società Italiana Profumi Prodotti Igienici (*S.I.P.P.I.*), c. Re Umberto 59.

Parrucchieri.

Abbona Giuseppe, v. S. Anselmo acc. al 3.
Acastello Carlo, v. Massena 26.
Aichino Carlo, c. Brescia 1 *bis*.
Albano Garibaldi, v. Po 46.
Aleati Oreste, v. di Lanzo 46.
Alemano Gius., c. S. Maurizio 47
Alesso Franc., v. Nizza acc. al 19.
Allegretti Leonio, v. Barbaroux 3.
Allena Gius., v. Misericordia 4.
Almasio Eugenio, v. del Fiando 4.
Alvagnini Giov., c. Orbassano acc. al 21.
Andreone Bartolomeo, v. S. Donato 1.
Andreone Domenico, c. Ponte Mosca 25.
Angesia Fr., v. Fréjus 52.
Ansaldi Gius., c. Sommeiller 17.
Appella Donato, v. Monginevro 34.
Appendini Celestino, v. Botero 14.
Appiani Giuseppe, c. Belgio 6.
Appiano vedova, v. Morosini 5.
Aprato Franc., v. Po 20.
Armandi Franc., v. Giulio 12.
Armandi Marco (Ditta), c. Vercelli 102
Armando Alessio, v. Lombardore 4.
Arnaud Michele, v. Saluzzo 2.
Arnoulet Giov. Bartolomeo, v. S. Donato 86.
Arrobio Edoardo, v. Mongrando 21.
Artuffo Michele, v. Bellezia 8.
Audisio Bartolomeo, v. Bellezia 18.
Audisio G., v. D. Bosco 6.
Audisio Michele, v. Palazzo di Città 15 ang. v. Conte Verde.
Audisio Tommaso, v. S. Donato 4 *bis*.
Baldioli Umberto, v. Vanchiglia 18.
Baldo Donato, v. S. Tommaso 23.
Barbero Alessandro, v. S. Donato 55.
Barbero Enrico, v. Martinetto 4.
Barbero Gio., v. Garibaldi 16.
Barbi Massimiliano, v. Colli 69.
Barbiera Carlo, v. Mazzini 34.
Barbieri Antonio, c. Reg. Margherita 179.
Barolo Maurizio, v. Monferrato 20.
Barucco Antonio, c. Regina Margh. 80.
Basso Umberto, v. Vanchiglia 34.
Battagliero Maria, c. Vercelli 81.
Bellenzin A., v. Lagrange 10.
Benini Ettore, v. S. Teresa 24.
Berardo G., v. Maria Vittoria 13
Bernarducci R., c. Peschiera 167.
Berra Carlo, c. S. Maurizio 19.
Berra Michele, v. Catania 15.
Berscia Franc., v. Venti Settembre 18.
Bertolina Luigia, v. Stampatori 15
Bertolone G., v. Mad. Cristina 63.
Bertone Carlo, v. Cottolengo 54.
Bertone E., v. Mad. Cristina 20.
Bertone Eugenio, v. Mazzini 4.
Bianchini Arturo, v. Monginevro 74.
Bianco Adele, v. S. Secondo 66.
Bianzeno Pietro, v. Mercanti 18.
Bicchi Amedeo, str. di Lanzo 266.
Biffi Alfredo A., v. Belvedere 8.
Biffi Ferdin. Nullo, c. Verona 20
Bignante Franc., c. Reg. Margherita 121.
Birolo Veremondo, c. Francia 15.
Bistoni Francesco, p. Lagrange 1.
Bo Giovanni, v. Guastalla 14.
Boccardi e Bodrero, v. Cernaia 3.
Bodiglio A., c. Vinzaglio 98.
Bodone e Coppolecchia, c. Francia 91.
Bogetti G., v. Mad. Cristina 18 e corso Vitt. Eman. II 44.
Boggetto G., v. Stupinigi 986.
Boglio Giovanni, v. Cigna 39.
Bomba Giuseppe, c. Princ. Oddone 14.
Bonacossa Gius., v. Cinzano 9.
Boninchi Felice, v. Valperga Caluso 22.
Bonino Domenico, c. Reg. Margherita 209.
Bonino Franc., v. Salerno acc. al 6.
Bonino Gio., v. Orfane 34.
Bonino Sebastiano, v. Saluzzo 5.
Bonis Vittorio, str. di Lanzo 193.
Bonvicini E., v. Princ. Amedeo acc. al 13.
Bonvicini Vinc., v. Montebello 9.
Borghi Pasquale, v. Porta Palatina 19.
Borsello Emilio, c. Francia 79.
Borsotti Camillo, c. Spezia 35.
Bosco Gio., v. Napione 27.
Bosco Giuseppe, v. Aosta 17.
Bottini A., v. Accademia Albertina 30.
Botto Carlo, v. Fucina 8.
Bottoni Alfonso, v. Barolo 11
Brovarone Alberto, c. Ponte Mosca 7.
Bruno Pietro, p. Eman. Filiberto 16.
Bugnano Giacomo, v. S. Giulia acc. al 28
Caccianiga Luigi, v. Maria Vittoria 27.
Caimotto Edoardo, c. Palermo acc. al 97.
Caimotto Seraf., v. Ant. Fontanesi 25.
Caldarella Vincenzo, v. Roma 32.
Calvino Gio., c. Reg. Margherita 146
Calvo Crescentino, v. Fréjus 93.
Calvo Margherita, str. di Lanzo 127
Camandona Cesare succ. Bagliani, via S. Teresa rimp. al 15.
Camposano Gius., v. Andrea Doria 9
Canova Luigi, v. Roma 20.
Capo Eugenio, v. D. Bosco 14.
Carnevale-Negri G., c. Inghilterra 43.
Carosso Carlo, v. Cibrario 34.
Carretta Gius., v. Sacchi 38.
Caruso Sebastiano, v. Botero 1.
Casagrande Carolina, v. D. Bosco acc. al 10.

Casale Attilio, v. Consolata 15.
Casale Luigi, p. Solferino 1.
Casarotti Franc., c. Casale 202*bis*.
Casasco Umberto, v. Fréjus 80.
Castelli Antonio, v. Barolo 5.
Cavallo Carlo, v. Lagrange 1.
Cavallotti Luigi, v. Ceva 22.
Cavazza Vinc., v. Monferrato 5
Caveglia V., ang. v. Milano e Corte d'Appello.
Cecconi A., c. Reg. Margherita 134.
Celada Albino, v. Maria Vitt. 38.
Cerrato Angelo, c. Tortona 6.
Cerruti e Doglio, v. Venti Sett. 71
Chiabò Ambrogio, v. della Rocca 4
Chiabò Domenico, c. Casale 112.
Chiabò Domenico, v. Barbaroux 18.
Chiaffrino Luigi, v. Mad. Cristina 34.
Chiarelli Giuseppe, v. Genova 15
Chiesa C., v. Marochetti 40.
Chiesa Carlo, v. Scuderie Reali 4
Cibrario Pietro, p. Montebello 40
Ciliento Franc., c. Casale 42.
Cincinnato Melchiorre, v. Princ. Amed. 42
Cocchi Ennio, v. Mad. Cristina 95.
Colatore Nino, str. Vercelli 121.
Colli Angelo, v. Saluzzo 44
Conforti A., ang. v. Magenta e Gasometro.
Conti Enrico, c. Casale 93.
Cordier Felice, v. Nizza 201.
Cornelli I., v. Pietro Micca 4.
Costa Antonio, c. Reg. Margherita 229.
Cotta Marco, v. S. Agostino 2.
Cravino Cesare, v. Cernaia 40.
Croce fratelli, v. Saluzzo 21.
Cucco Luigi, c. Vitt. Em II, 38.
Cunteri Dario, p. Carlo Felice 12.
Data Maggiorino, v. Giulio 27.
Davico Gius., c. Reg. Margherita 161.
De Ambrogio Andrea, v. Mantova rimpetto al 45.
De Ambrogio Pietro, v. Reggio 14.
Deangelis Achille, c. Vittorio Emanuele II. acc. al 32.
De Angelis Franc., v. Barbaroux 2.
Deangelis Tolomeo, v. Venti Sett. 57.
Debernardi Luigi, v. Baretti 22.
Defilippi Felice, str. Mongreno 25.
Defilippi Pietro, v. Corte d'Appello 4.
Dell'Asta Franc., v. Duch. Jolanda 12.
Delpozzo Domenico, c. Vinzaglio 20.
Delprino Giusto, v. S. Secondo 37.
Demarchi Luigi, v. Bogino 2.
Demaria Goffredo, v. Buniva 9.
De Martini Umberto, v. Orfane 5.
Denegri Carlo, c. Brescia 22.
De Nicolini Felice, v. Sacchi 12
Deninotti Martino, v. Venti Sett. 16.
Depero Gio., p. Vitt. Em, I, 12.
Di Guglielmo Franc., v. S. Donato 45
Domina Giacomo, c. Reg. Margh. 140*bis*.
Donato Luigi, v. Fiochetto 1.
Dova S., v. Assietta 4.
Emanuel Gius., v. Tarino 9.
Enrico Lor., v. Monginevro 72*bis*
Fabbri Guido, v. Torricelli 59.
Faletti Nestore, v. Garibaldi 40
Faraudo Dom., v. Mad. Cristina 11.
Fassino Ermenegildo, v. Ormea 10.
Faussone Giacomo, v. Pietro Micca 20.
Favetta Pietro, v. Duchessa Jolanda 1.
Ferraris Gius., c. Vitt. Em. II, 110.
Ferraris Vincenzo, c. Regio Parco 24.
Ferrero Andrea, v. Princ. Tommaso 30*bis*.
Ferrero Ernesto, v. Lombardore 18.
Ferrero Gius., v. S. Quintino acc. al 3.
Ferrero Lorenzo, v. Leyni 27.
Ferrero Pietro, v. Ascoli 2.
Ferro Paolo, v. Rivara 30.
Filippini Gio. (Ditta), c. Vinzaglio 31.
Fiori A., str. Pianezza 27.
Fiori Dino, str. Pianezza 58.
Fissolo Seb., v. Franco Bonelli 2.
Flavetta Mario, v. Nizza 31.
Forlani Carlo, v. Lagrange 21.
Formia Luigi, str. di Lanzo 225.
Fortini Ant., v. Princ. Tommaso 7.
Franchino Celest., v. Principe Tommaso accanto al 2.
Franco Carlo, v. Barbaroux 28.
Francone Pierino, c. Reg. Margh. 152.
Frascarolo Carlo, c. Vercelli 95.
Freggio Franc., c. Re Umberto 37.
Frungillo Raffaele, v. Fiano 22.
Fusario Vittorio, v. Buniva 26
Gabotti E., v. Cesare Battisti 3.
Gagliano Maurizio, c. Regina Margherita 184*bis*.
Gallè Luigi, v. Nizza 185.
Gallè Paolo, str. di Lanzo 232
Gallea Gio., str. ai Ronchi 3
Ganzenua Gio., v. Montebello 21.
Garavoglia Carlo, c. Princ. Oddone 48.
Gatti, v. Cernaia 18.
Gatti Bernardo, v. Porta Palatina 2.
Gatti Edoardo, v. Sacchi 18.
Gavazza Alessandro, v. Mazzini 17.
Gay Edoardo, c. Antonelli 1.
Ghilini Vittorio, v. Genova 3.
Ghione Ernesto, v. Cernaia 30.
Ghisi Pietro Napoleone, v. Bertrandi 3.
Ghisio Batt., str. di Vercelli 91.
Ghisio Carlo, v. Sesia 41.
Giacchino Pietro, v. Bertola 9.
Giaccone Angelo, c. Reg. Margherita 162.
Giachino Giovanni, v. Lagrange 43.
Giacometto Ernesto, str. della Venaria 8.
Giairano Bartolomeo, v. Basilica 10.
Giarda Rodolfo, c. Vercelli 53.
Giglio Eugenio, v. Lanzo 1.
Gilardi Emilia, v. Ormea 83.
Ginepro Enrico, v. Biella 13.
Giobergia Gio., c. Vitt. Eman. II, 59.
Giordanengo G., v. Vittoria 27.
Giordano Antonio, v. Belfiore 5.
Giorgis Michele, c. Vercelli 30.
Giraudi Luigi, v. Cristoforo Colombo 49.
Giri Ferdinando, v. Garibaldi 28.

Giuliano Clemente, v. S. Domenico 12*bis*.
Griva Bartol., str. di Nizza 167.
Guallini Paolo, v. Venti Settembre 76.
Guazzone Pietro, c. Ponte Mosca 17.
Gubbioli Franc., v. Cibrario 45.
Guerato Gustavo, v. Parma 49.
Larizzate fratelli, v. Monginevro 23.
Larturo F., v. S. Quintino 24.
Lasagno Michele, v. Nizza 85.
Lenzini Luigia, v. Saluzzo 13
Lione Lorenzo, str. di Lanzo 72.
Livorno Angelo, c. Reg. Margherita 218*bis*
Longo Gio., p. Statuto 9.
Lubatti Federico, v. Caserta 8.
Luciano Flaviano, v. Sacchi 2.
Lupano Pietro, v. Cuneo 6*bis*.
Lupo Placido, v. Mad. Cristina 139.
Madaro Oronzo, v. Monte di Pietà 5.
Maggio Roberto, c. Vitt. Eman. II, 71.
Maghenzani Mario, v. Ospedale acc. al 5.
Magni Pietro, v. Cesana 87.
Mainardi G. Emilio, v. S. Chiara 15
Malfatti R., str. Nizza 122.
Manacorda G., v. Saluzzo 63.
Manzone Gius., v. Nizza 62.
Maraschi Gius., c. Re Umberto 7.
Marchetti Giuseppe, v. Villafranca 63.
Marchetti Luigi, v. Ormea 32.
Mari Giacomo, v. Maria Vitt. rimp. al 26.
Marin Adamo, v. S. Donato 36.
Marin Raffaele, v. Carmine 11.
Mariotto Angelo, v. Bava 1.
Marocco Umberto, v. Pisa 46.
Martelletto Roberto, v. S. Tommaso 4.
Martina Augusto, p. Madonna di Campagna 4.
Martinengo Giocondo, v. Buniva 11.
Martini Ernesto, v. Lagrange 22.
Masucci Carmelo, v. S. Secondo 14.
Matrojani Ant., v. Venti Settembre 4.
Mecca L., v. S. Franc. da Paola 3.
Megliocco Gius., v. S. Secondo 31.
Mellano Gius., v. Venti Sett. acc. al 45.
Menardi G., v. del Carmine acc. al 4.
Meneghinello frat., c. Vitt. Em. II, 92.
Menzio Angelo, v. Nizza 111.
Merlo Arturo, v. Garibaldi 31.
Micheletti Secondino, v. Ormea 103.
Micheloni Paolo, v. Lagrange 39.
Migliorero Felice, v. Nizza 183.
Milanesio Marcellino, c. Vercelli 68.
Mocarini Augusto, v. Rivara 20.
Moizo Gius., v. Ant. Fontanesi 33.
Molina Agostino, v. S. Secondo 17.
Molino Stefano, v. Rivalta 37.
Monà Augusto, v. Monginevro 17.
Monateri Dom., v. Nizza 115*bis*.
Monateri Gio., c. Reg. Margherita 90.
Montani Ernesto, v. Villafranca 97.
Montù Gio., p. Gran Madre di Dio 5.
Montù Vincenzo, v. Silvio Pellico 5.
Moretti Ang., v. Mad. Cristina 4.
Muller Fermo, c. Vinzaglio 11.
Mussa Ang., c. Orbassano 5.
Musso Franc., v. Chivasso 16.
Musso Mario, c. Palermo 102.
Naso Rosario, v. Viotti 1.
Navire Carlo, v. Nizza 155.
Nebbia F., v. Garibaldi 17.
Nebbia-Luino, v. S. Teresa 20*bis*.
Negro Riccardo, v. Cesana 111.
Nicoletti Carmelo, c. Tortona 14.
Oddone Gio., c. Vitt. Em. II, 45.
Odifreddi Gius., v. Maddalene 15.
Oggenda Federico, v. S. Secondo 5.
Oliverio Alfredo, c. Vercelli 66.
Olivero Francesco, v. Vanchiglia 38 *bis*.
Olivero G. B., v. S. Franc. da Paola 38.
Olivero Gius., c. Reg. Margherita 24.
Oreglia Bernardo, c. Tassoni 59.
Orioli-Folicaldi Giulio, v. Cellini 30.
Orlandi Italo, p. Statuto 8.
Ozzello Ernesto, c. Vinzaglio 1.
Paderni Arnaldo, v. Mad. Cristina 111.
Padovani, v. Sacchi 52.
Pagini Gio., c. Regio Parco 14.
Palasso Gius., str. di Lanzo 101.
Paniati Gius., v. Madama Cristina 98.
Parena e Grecco, c. Moncalieri 252.
Parenti I., v. Bologna acc. al 13.
Parodi M., v. Cibrario 10.
Paschetta Pietro, v. S. Secondo 32.
Pasero Gio., c. Orbassano 40.
Pasquale coniugi, v. Gio. Berchet 2.
Passerone Gius., str. di Lanzo 44.
Paste Lorenzo, p. S. Giovanni 10 e via Basilica 1.
Patrone Domenico, v. Stradella 10.
Pavia Edmondo, p. S. Martino 3.
Pennacino Emilio, v. Palazzo Città 14.
Pennello Carlo, v. Roma 11*bis*.
Pennello Simone, v. S. Massimo acc. al 5.
Pennisi Alfio, c. Duca di Genova 7.
Pepe Valentino, v. Po 7.
Peretti Ang., p. Castello 16.
Peretti Gio., str. Cavoretto 29.
Perfumo Luigi, v. Ant. Fontanesi 22.
Piana Agostino, c. Ponte Mosca 19.
Piccaluga F., p. Vittorio Eman. I. 5
Piccaluga Gius., p. Paleocapa 2.
Picco Felice, v. Balme 29.
Piconetto Edoardo, v. Vasco 2.
Pierini A., v. Rocciamelone 14.
Pigino Antonio, v. Bra 11.
Piola Biagio, v. Chiesa della Salute 21.
Pistarino Secondo, v. Bern. Galliari 2.
Pittavino Pietro, v. S. Donato 21*bis*.
Piumatti B. Virginio, v. Leyni 28.
Pizzato Gius., v. Bertola 1.
Polita Gio., c. Ponte Mosca 10.
Poltronieri frat., v. Roma 43, v. Po 28 e v. Andrea Doria 8.
Porta Gius., v. Berthollet acc. al 6.
Pozzo Luigi, v. Belfiore 43.
Prinzio Filippo, c. Napoli 18.
Provera Eugenio, piazza Vittorio Emanuele I, 13.

Quaglino Emilio, v. Nizza 51.
Ragazzi Rinaldo Achille, v. Villa Regina 1.
Ramello Gius., c. Casale 83.
Ranzato Luigi, v. Rocciamelone 5.
Rasero Gius., v. Maria Vittoria 31.
Rastaldi Gius., c. Reg. Margherita 124.
Rastaldi Lor., v. Monte Rosa 8.
Ratti Gius., v. della Consolata 6
Ratti e Sra, v. Garibaldi 49.
Rebrevi vedova, v. S. Chiara 16.
Reggiani Carlo, c. S. Maurizio 71.
Reggiani Valerio, c. Orbassano 69.
Reineri Carlo, v. Po 43
Repetti Oliviero, c. Francia 207.
Reteuna Sebastiano, str. Pianezza 2.
Rey G., c. Palermo 84
Ricci vedova, v. S. Dalmazzo 7.
Riccio Eugenio, v. Bernardino Galliari 19.
Riccio Gius., ang. v. Rossini e della Zecca.
Richiero Gius., v. Ventiquattro Maggio acc. al 6.
Rigobello frat., v. Corte d'Appello 11.
Rissone Gius., v. Bertola 11.
Rivazzoni Francesco, v. Villafranca 79.
Rivella Luigi, v. Pietro Micca 15.
Rocchietti Emilio, v. Bertola 33.
Rocchietti Vinc., c. Presid. Wilson 1.
Roggero Gio., c. Regina Margherita 206.
Rogliatti Carlo, c. Cairoli 22.
Romano A., v. S. Teresa 4 (gall. Geisser).
Romero Bartol., v. Monginevro 46 *bis*
Rosolino Guido, c Vercelli 86.
Rossatti Salvatore, v. Aquila 1.
Rossi Domenico, v. Garibaldi 57.
Rossi Gius., v. S. Giulia 47.
Rossi Mario, v. Mad. Cristina 45.
Rossi Romolo, v. Carlo Alberto 26
Rossi Santino, v. Nizza 289.
Rosso Gius., v. Pio Quinto 1
Rostagno Gio., v. Gioberti 48.
Rostagno Luigi, v. S. Massimo 47.
Ruto Carlo, c. Casale 8.
Sampò Vitt. (Ditta), v. Roma 1.
Saracco Secondo, v. Carlo Alberto 4.
Sarzotti Luciano, v. Belfiore acc. al 37.
Sbardellata Letizia, v. Andrea Doria accanto al 2.
Scapolla Ernesto, c. Vitt. Eman. II, 78.
Scapolla e Cambursano, c. Vittorio Emanuele II, acc. al 62.
Scarlata Ercole, v. Cernaia 24
Scatena, v. Giulio 6.
Schierano Guido, v. Monginevro 6.
Serra Michele, c. Reg. Margherita 108.
Severin Antenore, v. Parma 24.
Signorino E., v. Montebello 2.
Signorino Giovanni, v. S. Giulia 29.
Sivera Franc., strada Grugliasco-Moncalieri 11.
Socco Felice, c. Belgio 9.
Soffiantino Luigi, c. Palermo 77
Soggetti Secondo, c. Vinzaglio 93.
Sozzani G., v. Andrea Doria 5.
Sozzani Giuseppe, v. Nizza 223.
Spadoni Edoardo, c. Orbassano 57.
Spinolo Ernesto, v. Vanchiglia 12.
Struzzi Enrico, v. Barbaroux acc. al 10.
Surdi G., c. Valentino 21.
Tardana Geremia, v. Princ. Amedeo 10.
Tarquinio A., v. Napione 20.
Tartara Teresa, v. Don Bosco 37.
Tasso Angelo, c. Emilia 9.
Templi coniugi, v. Alessandria 1.
Tirone Ant., v. Garibaldi 18.
Tirone Pietro, c. Vitt. Em. II, 96.
Torta Ottavio succ. Maggio R., v. Berthollet 7.
Toselli Enrico, piazza Carlo Emanuele II accanto all'1.
Toselli Stefano, v. Arsenale 10.
Tosetti Giovanni, c. Vercelli 92.
Trevisio Luigi, c. Vercelli 42.
Trevisio Pietro, c. Ponte Mosca 3.
Trinchero Pietro, v. Mazzini 54.
Uglietti frat., c. Moncalieri 41.
Ulietti Luigi, v. Borgo Dora 23.
Valente Carlo, c. Ponte Mosca 59.
Valenti Lincoln, v. Vigone 4.
Valenzano Clotilde, v. Drovetti 6.
Valenzano Teobaldo, v. Napione 30.
Valle Lorenzo, v. Marna 15.
Vanni G. B., v. S. Massimo 46.
Vanzino M., v. Cibrario 3.
Vassallo Alberto, c. Re Umberto 42.
Vaudagna Agostino, c. Ponte Mosca 14.
Vay Luigi, v. Petrarca 12.
Vergnano Emilio, v. Rossini 22.
Vergnano Virginio, p. Carlo Felice 9.
Vernuccio frat., v. Barolo 23.
Vesco Raimondo, str. Abbadia di Stura 332.
Vialardi Germano, v. Vibò 43
Viano Michele, str. di Chieri 477 e strada Casale 218.
Villa Mario, v. Rosine 1 *bis*.
Villata fratelli, v. Vanchiglia 24.
Vischia Silvio, v. Villafranca 94.
Visentin Romano, v. Po 55.
Voglino G., v. Cavour 5.
Voglino Giovanni, v. S. Tommaso 1.
Zanetti Eusebio, c. Inghilterra 27.
Zanotti Vittorio, p. Statuto 2.
Zauza Lorenzo, v. Arsenale 40.
Zibetti Franc., v. Belfiore 18.
Zumaglini G., v. Arcivescovado 7.

Lavori in capelli.

Abriata Adalgisa, v. Berthollet 4, p. 1°.
Antonino sorelle, v. Garibaldi acc. al 41.
Audisio Pietro (Ditta), v. S. Francesco da Paola 29 e v. Mazzini 22.
Augero Teresa, v. Orfane 16.
Ausano Antonietta, c. Reg. Margherita 142.
Barberis M., v. Lagrange 17.
Baudino Rosa, c. Emilia 4.
Bosco Michele, v. S. Teresa 12.
Bruera Lucia, v. Venti Sett. 15.

Bruno Paolo, v. Maria Vittoria 1.
Bugnano Carolina, c. Vitt. Em. II, 71.
Capussotti Maria, v. Gioberti 48.
Cavagnone Isabetta, v. S. Massimo 36.
Celada Albino, v. Maria Vitt. 38.
Ceresio Enrichetta, v. S. Secondo 16.
Chiapella e Bertotti, c. Francia 19 *bis*.
Ciaudano Erriva, v. Venti Settembre 67.
Cioccato Romualdo, v. Mazzini 8.
Conti Amalia, v. Princ. Tommaso 21.
Francese Ermelinda, v. Porporati 4.
Fronti sorelle, *atelier*, v. Po 40
Gino Francesco, v. Venti Settembre 69.
Lettore Clemente, v. S. Secondo 38
Maggiani sorelle, v. S. Secondo 22.
Manfrino Genesia, v. Perrone 13 e via Cernaia 28.
Maninna Franc., v. Basilica 14.
Marcellino Maria, v. S. Franc. Paola 44.
Moisello coniugi, v. Priocca 4.
Nebbia-Luino, v. S. Teresa 20 *bis*.
Orsini Celestina, c. Vitt. Em. II, 84.
Pascal M., v. Roma 3.
Pavito fratello e sorella, v. Lagrange 31.
Pedroli Luigi (Ditta), v. Venti Sett. 11.
Picchiottino Giovanna, p. Statuto 10.
Ratti Maddalena, v. Consolata 6.
Raviola G. *succ.* a S. Guattino, via San Franc. da Paola 4.
Ricci ved., v. S. Dalmazzo 7.
Ricciardi Vincenzo, v. Ormea 17.
Richiero Gius., v. Ventiquattro Maggio acc. al 6.
Romano A., v. S. Teresa 4 (gall. Geisser).
Rossini Caterina, v. Viotti 5.
Rosso E. e N., v. Pietro Micca 9.
Sbardellata Letizia, v. And. Doria acc. al 2.
Stellino Anna, c. Vercelli 107.
Toncone Maria, v. Nizza 17.
Tuono Maria, c. Duca di Genova 3.
Vighetto Lucia, v. Venti Settembre 50.
Zanlungo sorelle, v. S. Chiara 50.

Pettinatrici e saloni di pettinatura.

Abriata Adalgisa, v. Berthollet 4, p. 1°
Aimini Maria, v. S. Donato 2.
Albertano Elvira, p. Vitt. Eman. I 15
Alessio Rosa, v. Berthollet 2.
Alliani Carolina, c. Regina Elena 10.
Angrisani Lucia, c. Vercelli 95.
Anselmo Maria, c. Reg. Margherita 74 *bis*.
Antonino sorelle, v. Garibaldi acc. al 41.
Ariotti Anna, v. Priocca 22.
Artusio Angela, c. S. Maurizio 47.
Augero Teresa, v. Orfane 16.
Ballario Anna, v. Villafranca 76.
Ballario Caterina, v. Giuseppe Grassi 9
Basso Edoardo, c. Vitt. Eman. II, 29 *bis*.
Benedetto Domenica, p. Em. Filiberto 9.
Bergamasco Teresa, c. Ponte Mosca 5.
Bertocco Giovanna, c. Reg. Margherita 146.
Bestazzi Corinna, v. Valperga Caluso 15.
Bigliene Enrichetta, v. Pastrengo 19.
Biolchini Teresa, v. Bertola 17.
Bonelli Rosa, v. Cibrario 17.
Borelli sorelle, c. Vitt. Eman. II, 86.
Borio Felicita, v. Montebello 13.
Bosseret Louis, v. Lagrange 1.
Brau Maria, c. Reg. Margherita 152.
Brizio Elisabetta, v. Leyni 28.
Brosio Giulia, p. Madama Cristina 4.
Bruera Lucia, v. Venti Sett. 15.
Bruno Clara, v. S. Donato 2.
Bruno Paolo, v. Maria Vittoria 1.
Bruno Teresa, v. Ormea acc. al 23.
Bugnano Carolina (*Maison Belfiore*), corso Vitt. Em. II, 71.
Cagnasso Luigia, c. Quintino Sella 4.
Caligaris Teresa, c. Casale 102.
Calvetti Maria, str. di Lanzo 63.
Capo Clara, c. Vercelli 20.
Capra Palmira, c. Obassano 4
Capussotti Maria, v. Gioberti 48.
Casalvolone Carolina, c. Reg. Margh. 171.
Cattelino Carla, v. Assarotti 17.
Caudano Virginia, c. Ponte Mosca 23.
Cavagnone Isabetta, v. S. Massimo 36.
Cavallero Maria, v. Reggio 24
Cedrino P., v. S. Chiara 54.
Cellario sorelle, v. Sacchi 20.
Ceresio Enrichetta, v. S Secondo 16.
Cesano Giuseppina, c. Reg. Margh. 225.
Chiello Giuseppina, v. Cibrario 7.
Chiorino Domenica, v. Gropello 4.
Ciaudano Erriva, v. Venti Settembre 67.
Cioccato Romualdo, v. Mazzini 8.
Corino Violetta, v. Gius. Pomba 8.
Corio Natalina, v. Cuneo 6 *bis*.
D'Aquila Cristina, v. Mazzini 50.
Destefanis Maria, v. Bonafous 3.
Di Lorenzo-Basso Palmira, c. Belgio 6.
Dughera Luigia, v. Baretti 7.
Falcetto Cristina, v. Accademia Albert. 36.
Fassetti Annetta, p. Vitt. Eman. I, 8.
Ferraris-Maggiore Vincenza, c. Francia 3.
Ferrero Celestina, v. Oropa 27.
Ferrero Clotilde, v. Carlo Alberto 31.
Ferrero Felicita, v. Borgo Dora 28
Ferrero Lizia, c. R. Parco 14 *bis*
Ferretti Lucia, v. Gioberti 64.
Fronti sorelle, v. Po 40
Fulcheri Maria, v. Barolo 1.
Gallino-Arietti Vittoria, v. Principe Tommaso 7.
Gennaro Maria, v. Massena 31.
Germano Ermelinda, v. Giacinto Collegno 26 *bis*.
Giangrande Rina, v. S. Quintino acc. al 3.
Giulio Rocco Maria, v. Orfane 34.
Gobetto Maddalena, c. Peschiera 165.
Gori Teresa, v. S. Massimo 41.
Gorlero Camilla, v. S. Chiara 22.
Greifambert Maddal., v. del Carmine 24.

Guglielminotti M., v. Borgo Dora 12.
Isola Giovanna, v. Goito 14.
Istituto di Estetica, v. Princ. Tommaso 1.
Labriola Manlio, v. Cavour 7.
Lamberti Maria, v. S. Quintino 55.
Lana Elisa, v. Nizza 25.
Lavini Luisa, v. Cernaia 6 e v. Rodi 1.
Leggeretti Petronilla, v. S. Donato 25.
Leomagno Maddalena, v. Catania 10.
Leone sorelle, c. Ponte Mosca 20.
Leone V. e C., v. S. Secondo 94.
Maccagno Cristina, v. Barbaroux 5.
Maffei Margherita, v. Pietro Giuria 40.
Maison Belfiore, Bugnano Carolina, corso Vitt. Eman. II, 71.
Mandosso Virginia, v. Rodi acc. al 2.
Manfrino Genesia, v. Perrone 13.
Marcellino Maria, v. S. Franc. da Paola 14.
Marchisio Maddalena, v. Massena 24.
Marengo M., v. S. Donato 7.
Marocco Giovanni, v. Cumiana 29.
Mellano Rita, v. Cesana 121.
Miglio Vittoria, v. Bern. Galliari 10.
Mille Celestina, v. S. Ottavio 7.
Mogliotti Antonietta, v. Barolo 25.
Mossino Rita, c. Regina Margh. 162.
Negro Albina, v. Cibrario 48
Occhiena Giuseppina, v. Bertola 1.
Oddone Gio., c. Vitt. Em. II, 45.
Oggero Candida, v. Mazzini 19.
Parussa Giuseppina, v. Morosini 8.
Pedroli Luigi Ditta, v. Venti Sett. 11.
Pentenero Domenica, c. Ponte Mosca 25.
Perego Angela, v. S. Maria 3.
Petrini Ida, v. Bogino 17.
Pettilone Maria, v. Monferrato 4.
Picchi Piera, c. Vinzaglio 66.
Piovano Annetta, c. Princ. Eugenio 20.
Piovano Lucia, v. Amerigo Vespucci 5.
Pizzato Tersilla, v. S. Tommaso 7.
Plano Elisa, v. Nizza 25.
Ponzio Maria, v. Maria Vittoria 19.
Pramaggiore e Gino, v. Venti Sett. 69.
Quaranta Clementina, v. Sassari 7.
Raineri Carolina, v. di Lanzo 72.
Rasnesi Teresa, v. Princ. Tommaso 11.
Ratti Giovanna, v. Sesia 17.
Ratti Maddalena, v. Consolata 6.
Recchino Maria, v. Rossini 21.
Riccio Angelica, v. Mercanti 9.
Riva Giuseppina, v. Napione 26.
Rivera sorelle, v. S. Secondo 22.
Rivoira Domenica, v. Porta Palatina 13.
Romano A., v. S. Teresa 4 (Galleria Geisser).
Rossini Caterina, v. Viotti 5.
Rosso Bettina, v. S. Secondo 22.
Rostagno Teresa, v. S. Massimo 47.
Sapino T., v. Princ. Amedeo 26.
Scaglia Antonietta, v. Valperga Caluso 22.
Schina Annetta, v. Parma 61.
Serafino Francesca, p. Em. Filiberto 21.
Stellino Anna, c. Vercelli 107.
Tamietti Giacinta, v. Valperga Caluso 1*bis*.
Toso Maria nata Bosticco, v. Garibaldi acc. al 13.
Trinchero Maria, v. Villafranca 20.
Tua Teresa, v. S. Agostino 6.
Tuono Maria, c. Duca di Genova 3.
Verzuno Adelaide, v. Vanchiglia 38 *bis*.
Vighetto Lucia, v. Venti Settembre 50.
Villa Maria, v. Vibò 21.
Volante Laura, v. S. Secondo 61.
Zanlungo sor., v. S. Chiara 50.
Zocchi Maddalena, c. Regina Margh. 92 *bis*.
Zoccola Margherita, v. S. Massimo 8.

Bagni.

Bagni municipali. - Direz. del Servizio: Palazzo Municipale, Ufficio Economato.

Bagni a doccia e in vasca (Per ogni doccia cent. 80: per ogni bagno in vasca L. 1,20 .. Compreso in tutti l'uso della biancheria):

1. Via Quattro Marzo.
2. Piazza Donatello ang. v. Belfiore).
3. Borgo S. Secondo (v. Legnano).
4. Borgo Vanchiglia (v. Vanchiglia ang. c. Regina Margherita).
5. Borgo Crocetta (v. Morosini),
6. Barr. Milano (c. Vigevano, piazzale ex barriera).

Bagni dell'Annunziata, Turina Guglielmo, v. Po 51.
Bagni della Zecca, Costamagna Agnese, v. della Zecca 39.
Borgo Nuovo, Debenedetti Giuditta, via Accad. Albertina 29.
Cavour, Bollatino Giacomo, v. Lagrange 22.

GRANDE STABILIMENTO
Balneo-Idroterapico
e Istituto di Cure fisiche
"La Provvidenza,,
Via XX Settem., 5-7, Piazza Paleocapa, Via Volta

San Dalmazzo, Ferrero vedova, v. Garibaldi 26 e p. Savoia 2.
S. Giuseppe, Selaverani Emilia ved. Novelli, v. Genova 27.
San Martino, Ohme ved. Margherita, corso S. Martino 8.
San Salvario, Bonino sorelle, v. Bernardino Galliari 2.
San Simone, Campassi Angela, *dirett.*, via Garibaldi 11 *bis*.
Soc. An. Bagni Diana, c. Mass. d'Azeglio 54.

Amido (*Fabbricanti*).

Malacarne e Vergnano (Ditta di Vergnano cav. Alberto), v. Passalacqua 1.

Droghieri.

Abello Teresa (Ditta), v. Monte di Pietà 5 ang. v. Viotti, *magazz.* v. Pont 14.
Achino Gio (Ditta), v. S. Teresa 2.
Acuto Amalio, c. Moncalieri 246.
Agnelli Vittorio, v. Cuneo 30.
Aiassa Domenica, v. Leyni acc. al 31.
Aimino Giuseppina, c. S. Maurizio 71.
Alasia Giuseppe, c. Moncalieri 254.
Albanese coniugi, v. Balme 30.
Albin Leonilda, str. Casale 412.
Allemani L., c. Moncalieri 221.
Alloero Gius., v. Valsalice 16.
Altina Gius., c. Vitt. Eman. II, 70.
Amidone Paolina, c. Palestro 2.
Apostolo coniugi, c. Reg. Margherita 191.
Apra Teresa, v. Rossana 24.
Apriero Caterina, v. Cernaia 32.
Aragno L., str. Nizza 229.
Aresca Carlo, v. Bra 4.
Arfino Caterina, v. Cibrario 39.
Arietti Angelo, p. Vitt. Em. I, 16.
Armand Michele, v. S. Chiara 1.
Armando Virginio, v. S. Secondo 13.
Arnoldi Carolina, v. Nizza 19.
Aruga Margherita, c. Vinzaglio 98.
Audisio Gius., v. Princ. Amedeo 33.
Azeglio Giacomo, v. Cottolengo 50.
Babini Pio, v. Ormea acc. al 71.
Bacciarini Franc., v. Lagrange 34.
Baiardo Maria, v. Belfiore 51.
Balduino coniugi, v. Mad. Cristina 77.
Balma Annetta, v. Genova 2.
Barbera Eugenia, c. Reg. Margherita 215.
Barberis ved., c. Reg. Margherita 122.
Barberis Amalia, v. Villafranca 68.
Barberis Caterina, p. Vitt. Eman. I, 14.
Barberis Gio., c. Reg. Margherita 145.
Barberis Pietro, v. S. Domenico 34.
Barello Gius., v. S. Giulia 18.
Barolo Bald. (Ditta), v. Mad. Cristina 62.
Basilio Marianna, v. Vicenza 29.
Basso C., v. Gius. Grassi 12.
Basso Vincenzo, v. Bagetti 5.
Battaglia Giov., v. Monti 19.
Bechis Vittorio, v. Martiniana 6.
Beffa Amalia in Cicognari, v. Nizza 291.
Bellardo coniugi, v. S. Secondo 19.
Bellusso Pietro, v. Goito 9.
Beltramo Giacomo, v. Cesare Battisti 5.
Beltramo e Vela, v. Carlo Alberto 17.
Benedicenti Teresa, v. Bava acc. all'1.
Bersano Giacinta, v. S. Donato 2.
Bertani Carlo, v. Colli 63.
Bertello Gius., v. della Rocca 39.
Bertello Ignazio, v. S. Donato 7.
Berletti B. V., v. S. Franc. da Paola 37.
Bertoglio Cesare, str. di Superga 86.
Bertola Teresa, v. Mad. Cristina 63.
Bertoli Attilio, v. Giacinto Collegno 39.
Bertolino Ernesto, v. Leyni 1.
Bertolli Francesco, c. Casale 210.
Bertone Giov., p. Mad. di Campagna 4.
Berva Pietro, v. Baltea 22.
Bezzio Luigia, v. Bra 11.
Bianco Domen., str. Lucento 8.
Bianco Maria, str. Nizza 262 *bis*.
Biestro Ida, v. S. Anselmo 3.
Biffi Gattinara, c. Duca di Genova 11.
Biglietti coniugi, v. Princ. Tommaso 27.
Bignone coniugi, str. Pianezza 18.
Biletta Gius., str. di Lanzo 96.
Bioletti G., c. Ponte Mosca 21.
Blan Maria, v. Ospedale 4 *bis*.
Bocchero Giuseppina, v. Lanzo 58.
Bodojra Carlo, v. Princ. Tommaso 7.
Boella Silvia, v. Palazzo di Città 6.
Bogge Pietro, v. Artisti 20.
Boglietti Giovanni, v. Fréjus 80.
Bologna Luigia, c. Orbassano 4.
Bona Domenico, str. di Lanzo 231.
Bonacossa coniugi, via Monte Bianco 54.
Bonetto Teresa ved. Casto, v. Madama Cristina 23.
Bongioanni coniugi, v. Nizza 350.
Bongiovanni Giusª, c. Reg. Margherita 164.
Bonino Alfieri, v. Bertola 2.
Bonino Margherita, v. Musinè 12.
Bonome Giuseppe, v. Ant. Fontanesi 31.
Borasio Gio., p. Statuto 7.
Borca A., v. Mad. Cristina acc. al 71.
Borello Felice, v. Montebello 21
Borello Maria, v. Barge 4
Borgna Ferd., v. Orfane acc. al 24.
Borra M., v. Arcivescovado 2.
Borra Pietro, c. Regina Margh. 98.
Borsarelli e Roverere, v. Piave 5.
Borsotti Pietro, c. Regina Margherita 138.
Bosio Andrea, v. S. Secondo 42
Bossetto Giorgina ved. Audisio, v. Bertola 1.
Bottacco Giacomo, v. Giulio 12.
Bottan Angela, v. Cernaia 24 e Assarotti 17.
Bozzolino Adele, v. Duchessa Jolanda 7.
Braunert Caterina, v. Balme 22.
Bricarello coniugi, v. Fréjus 85.
Bricco Gius., v. S. Agostino 6.
Brizio-Cappelletti M., v. Saluzzo 41.
Brugiafreddo coniugi, v. Nizza 135.
Brunero Adele, v. Musinè 5.
Brunetti Adele, c. R. Parco 52.
Bruno sorelle, v. Vigone 24.
Bugnano frat., v. S. Giulia 26.
Burzio successore, v. Po 29.
Burzio Stefano, v. Pietro Micca 15.
Bussano D., v. Madama Cristina 91.
Buzio Ernesto, c. Moncalieri acc. al 31.

SAPONI e Specialità: Via ACCADEMIA delle SCIENZE, 2bis - Telef. 24-61

Cafasso ved. Graglio, v. Saluzzo 30.
Cais-Giorgis Aug., v. S. Quintino 54.
Calamai Ubaldo, v Barolo 18.
Calcagno Gius., v. S. Donato 60.
Calderan G. Romano, v. S. Massimo 36.
Calligaris Rodolfo, v Bidone 5.
Calosso Franc., v. S. Paolo 34.
Calosso Lucia, c. Emilia 5.
Camandone Gius., v. Donati 1.
Cambieri coniugi, c. Valdocco 17.
Canuto Luigi, v. Nizza 241.
Cappella vedova e figli, v. Cibrario 46 e p. Montebello 40.
Capriolio-Lusona Ida, v. Monferrato 14.
Carena Michele, c. Ponte Mosca 2.
Carletti Gina, v. S. Massimo 4.
Carminati vedova, v. Barbaroux 37.
Carminati Vitalina, c. Francia 9.
Carpegna Vinc., v. Avellino 1.
Carrera Angiolina vedova Acchiardi, v. S. Giulia 55.
Casale sorelle, c. Regio Parco 26.
Casalegno Luigi, v. Goffredo Mameli 12.
Casalone Maria, c. Valentino 7.
Casaroli Caterina, str. Mongreno 9.
Casassa coniugi, v. Vanchiglia 36.
Cassaz Serafino, v. S. Massimo 44.
Castagna coniugi, c. Reg. Margherita 15
Castelli C., v. S. Secondo 7*bis*.
Cattaneo coniugi, c. Ponte Mosca 3.
Cavallero Lucia, v. Monferrato 22.
Cerato Emma, v. S. Paolo 6.
Cerrato F. e figli, c. Vercelli 60.
Cherubini Ida, v. Lagrange 29.
Chialvo Bart., p. Em. Filiberto 4.
Chiavello vedova, c. Casale 104.
Chirone Franc., v. S. Secondo 3.
Cibrario vedova, c. Vercelli 22.
Clementi Attilio, v. Carlo Alberto 31.
Clerico Antonio, c. Francia 87.
Clerico Gio., v. Saluzzo 85.
Coassolo Erminia, v. Nizza 31.
Colfano Cesare, v. S. Chiara 54.
Coggiola Camillo, v. Belfiore acc. al 37.
Coletto Luigia ved. Torchio, v. Fréjus 88.
Collino Maria, v. Rocciamelone 5.
Comollo C., c. Regina Margh. 74.
Conrotto Adolfo, v. Alassio 33.
Conte Aurelia, v. Villafranca 82
Coppo Gius., p. S. Martino 5.
Core coniugi, str. Cavoretto 31.
Cornaglia Caterina, corso Regina Margherita 158.
Corno Cesare, v. Gioberti 90.
Corrado-Becchis Maria, v. Cignaroli 3.
Corrento Maria, v. Borgo Dora 28.
Corsino Andrea, v. Cabotto 26.
Coscia Pietro, v. Nizza 185.
Costa Gius., v. Bognanco 5.
Cottino Tommaso, v. S. Quintino 47.
Cravero Giuseppe, v. Borgone 32.
Crosetto coniugi, v. Vibò 21.
Crosio coniugi, v. Principi d'Acaja 15.
Crotti Paolo, v. Cavour 1.
Crovella Delfina, v. della Zecca 43.
Croveri Michele, v. Lamarmora 20.
Cucchi L., c. Sebastopoli (case popolari).
Datta Caterina, v. Quattro Marzo 5.
Daverio M., v. Barbaroux 8.
Debernochi frat. di Franc., v. Garibaldi 13.
Delbosco Secondo, v. Bonalous 5.
Della-Valle Ferdin., v. S. Secondo 37.
Demaria ved. Acquadro, c. Napoli 20.
Demaria Ern., c. Vercelli 101.
Demaria Lucia, v. Parma 61.
Demo coniugi, str. Casale 227.
De Orsola Aless., v. Duchessa Jolanda 32 e c. Francia 19*bis*.
Derosci-Argiolas M., v. Lagrange 11.
Destefanis Giuseppe, str. Casale 194
Doglio Giacomo, v. Princ. Amedeo 37.
Dolza Gius., v. della Rocca 4.
Drovetto M., v. Gioberti 24.
Dughera Ernestina, v. Napione 37.
Elia M., v. Princ. Amedeo 13.
Enria-Bozzano Fiorentina, v. Nizza 43.
Falletti Anna in Ferraris, v. Lanzo 48.
Fantozzi Paolo, v. Carena 12.
Farello C., c. Principe Oddone 61.
Farina F., v. Ospedale acc. al 5
Fassino Alessandro, v. Corte d'Appello 2.
Favero, c. Vitt. Eman. II, 24.
Favro Fioravante, v. Stradella 6.
Felissio Franc., c. Belgio 16.
Feriolo sorelle, v. S. Rocco 8.
Ferraris Celestina, v. Lombardore 12.
Ferraris Giuseppe, v. Chivasso 6.
Ferraro Francesco, c. Vinzaglio 68.
Ferrero coniugi, v. Cottolengo 3.
Ferrero ved. Aprà, v. S. Donato 91*bis*.
Ferrero Adolfo, c. Vitt. Em. II, 100.
Ferrero F., v. Botero 1.
Ferrero Franc., v. S. Secondo 92.
Ferrero Giuseppe, v. Cibrario 3.
Ferrero Giuseppina ved. Lavazza, corso Francia 111.
Ferrero Luigi, v. Fréjus 35.
Ferrero Maria, v. Galvani 18.
Ferrero Margherita in Cassinelli, c. Quintino Sella 4.
Ferrero Rosa, v. S. Quintino 6.
Ferrero e Cerrano, v. Mazzini 28.
Ferrero ved. e C., v. della Rocca 17.
Fessia Eusebio, v. Mad. Cristina 131*bis*.
Feyles Delfina, v. Silvio Pellico acc. al 14.
Filipetto coniugi, v. S. Secondo 45.
Fioretta Gius., v. Silvio Pellico 16.
Florio Marcello, c. S. Martino 1.
Fontana E., v. Don Bosco 37.
Fontana Enr. succ. Bertoglio, v. S. Donato 18.
Forgia sorelle, c Reg. Margherita 142.
Fornasero Luigi, v. S. Paolo 42.
Francisco Dalmazzo, c. Casale 199.
Frantino Maria, v. Tarino 4.
Franzero Giovanna, c Palermo 24.
Franzi coniugi, v. Mazzini 52.
Franzino Lucia, v. Princ. Amedeo 26.

Fresia E., c. Belgio 11.
Fresio Eligio, str. di Lanzo 135.
Fusero Catterina in Martini, v. Lessolo 30.
Gaccio Maria, v. Verolengo 7.
Galetto Maria, v. Verzuolo 11.
Galletto coniugi, p. Vitt. Em. I, 15.
Gallo Alberto, v. Cumiana 34.
Gallo Cat. ved. Pittaluga, v. Mazzini 6.
Galluzzo Rosario, v. S. Agostino 24.
Gamba Rosa ved. Piglia, str. di Lucento 40.
Gamba Silvia Cecilia, c. Vinzaglio 5.
Gandini Carlo, v. S. Quintino 5.
Garda Celestino, c. R. Parco 145.
Garello Vincenzo, str Regio Parco 139.
Garino Rosa, v. Pisa 20.
Garnero coniugi, v. Baretti 5.
Gatti coniugi, v. Massena 55.
Gay Lor., v. Massena 11.
Geninatti Martino, v. Princ. d'Acaja 19.
Genovese Celestina vedova Bersano, via Leyni 43.
Getto Carola, p. Statuto 12.
Ghiglieri coniugi, v. Foscolo 30.
Ghiglieri Gio., v. Monginevro 7.
Ghiotti coniugi, v. Marco Polo 14.
Ghiotti Giovanni, c. Re Umberto 58.
Ghiotti Lucia, c. Ponte Mosca 51.
Giaigianetto Giuseppe, via Cristoforo Colombo 47.
Gianninone Pietro, p. Statuto 6.
Giribaldi Ernesta, c. Tortona 18.
Giugia Carolina, via Duchessa Jolanda 16.
Giusiana (eredi) di Sebastiano, strada di Nizza 173. *Depos.* Docks Porta Nuova, 1° compart., c. Dante.
Giusiana Giov., str. di Nizza 249.
Giustetto Gio., v. della Consolata 5.
Gobetti G. B., v. Venti Settembre 53
Gobetto Paolo, str. di Nizza 167.
Goffi sorelle, v. Balbo 11.
Golzio e Gilli, v. Goito 17.
Gorletta Ernesta ved. Ferraris, corso Inghilterra 45.
Gozzelino T. G., v. Po 24.
Graglia E., c. R. Parco 41.
Grani coniugi, v. Rivara 22.
Grasso Giovanni, c. Reg. Margherita 234.
Gratarola Augusto, v. S. Domenico 5.
Graziolo G. B., v. Princ. Amedeo acc al 43.
Grosso Carlo, v. Mad. Cristina 30.
Guarino Delfino, v. Aosta 15.
Ivaldi fratelli, v. Consolata 6.
Jeormina Odisio Rosa, c. Orbassano 43.
Julita R. ved. Martin, c. Reg. Margh. 230.
Lacroix Teodoro, v. Villafranca 12.
Laguzzi Franc., v. Lagrange 47.
Lasagno G., v. Luserna 2.
Lavarino Franc., v. Monginevro 46*bis*.
Lavazza sorelle, c. Palermo 102.
Lavazza Luigi, v. S. Tommaso 10
Lazzero Gio., p. Vitt. Em. I, 21.
Legge Maria, str. di Francia 235.
Leon Roberto, v. Casalborgone 7.
Levis Salvina, v. S. Chiara 33.
Longo Gius., c. Ponte Mosca 45.
Longo Rosina, v. Bogino 2.
Longo-Vanella Giovanni, v. Cibrario 38.
Lora Anna ved. Gisolo, c. Palermo 79.
Loraschi Ernesto, v. Saluzzo 17.
Lovera Maria, v. Sacchi 48
Lovera Teresa, v. Modena 43.
Luera Deodato, c. Vercelli 28.
Maccagno Gio., v. Alessandria 11.
Macchetta Carlo, v. Nizza 91.
Maffei Serafino, c. Casale 12.
Maggiora Giuseppina, c. Reg. Magh. 91
Magis-Scajola, v. S. Dalmazzo 7.
Magnino Giuseppina, v. Pio Quinto 13.
Magnone Isabella, v. Assietta 7.
Mainart Margherita, v. Accademia Albertina 37.
Maiocco coniugi, v. Magenta acc. al 9
Maione Anna, v. Montevecchio 11.
Majocchi e Boerio, p. Vitt. Eman. I, 5.
Marcato coniugi, v. Stampatori 15.
Marchesi Carolina, v. S. Anselmo 28.
Marchiandi Franc., v. Duchessa Jolanda 25.
Marchino Mario succ. Gubernati, v. Cibrario 10.
Marchisio Lorenzo, v. Pollenzo 9.
Marchisio T., v. Don Bosco acc. al 10.
Mare Vittorio, str. della Venaria 15.
Marena Pietro, v. Monginevro 27.
Margiaria Filippo, v. Feletto 35.
Marietti Teresa, v. Cuneo 5.
Marocco Anna, v. Venti Sett. 14.
Marocco Gio., v. Cumiana 29.
Martinetti Margherita, v. Morosini 7.
Martinetto L., v. S. Giulia 23.
Martini Domenico, v. Bava 3.
Massasso Carolina, v. Digione 18.
Melindo coniugi, v. Cottolengo 43
Mentigazzi Edoardo, c. S. Maurizio 73.
Menzio Giuseppina vedova Gallea, via ai Ronchi 10.
Merlo Margherita, v. Martinetto 6.
Michele Teresa, v. Cesana 117.
Migliavacca Edvige ved. Visconti, v. Po 55.
Migliora Ettore, v. Milano 14.
Migliore Caterina, v. Casalborgone 14.
Miletti con., v. Bertola 39 e v. Fabro 10.
Mina coniugi, c. Vitt. Eman. II, 57.
Mittero coniugi, v. Don Bosco 31.
Modesti Giuseppe, c. Principe Oddone 44.
Molini Gio., v. Orfane 8.
Monetti R., v. Princ Tommaso 14.

I Tre Saponi Italiani: ABRADOR, GIRASOLE, NOEMI
si trovano Via Accademia delle Scienze, 2bis - Telef. 24-61

Montafia Maddalena, v. Orfane 29.
Montano Ant., c. Antonelli 1.
Morano G. vedova Merlone, via Marco Polo 38.
Morbelli Francesca in Buscaglia, via Corio 2.
Moretti Agostino, v. Frejus 34.
Moretto coniugi, c. Reg. Margh. 84.
Mossetti coniugi, v. San Secondo 11.
Motta Secondo, v. Villa della Regina 12.
Mussinetti L. e nipote, via Legnano accanto al 16.
Musso Ant., v. Buniva 13.
Musso Giuseppe, v. Stampatori 12.
Napione M., c. Reg. Margherita 206.
Nardi Rinaldo, v. delle Orfane 27.
Negri L., c. Peschiera 168.
Neirotti cav. Spirito, str. Moncalieri 174.
Nicola Carolina, v. Napione 20.
Nizoli A., c. Ponte Mosca 14.
Noro Claudio (Ditta), v. S. Anselmo 13.
Nosenzo Natale e C., v. Borgo Dora 6.
Novara Giuseppina, v. Villafranca 53.
Novara Maddalena, v. Assietta 4.
Novarino Gio., v. S. Massimo 45.
Nucetto Lucia, c. Orbassano 25.
Occhiena Luigi, v. Mazzini 33.
Oderda Lodovica e figli, v. Saluzzo 3.
Oggero L., v. Montebello 7.
Oldano Giuseppe, str. Pianezza 63.
Olivero Francesco, v. Catania 7 e Pisa 14.
Ollivero coniugi, c. Ponte Mosca 27.
Omegna A., v. Gioberti 67.
Omegna Giovanna, str. Lanzo 98.
OPERTI ZAVERIO (Ditta), *macinazione droghe*, v. Ariosto 3.
Orsini Gius., v. Aosta 62.
Osella Margherita ved. Bajetto, v. Gerdil 5.
Pacotti vedova, c. Reg. Margh. 146.
Paggio Maria, v. Magenta rimp. al 53.
Pagliano Maria in Nicola, v. Piave 9.
Pagliari Vincenza, v. Nizza 193.
Pagnone Gius., v. Barolo 7.
Panealbo coniugi, v. Brunetta 1.
Pangella Lucia ved. Manassero, v. Nizza 3.
Parachino Mario, str. di Francia 203.
Paris Giovanni, v. Gioberti 22.
Parma coniugi, v. Basilica 12.
Paschero Luigi, v. Bellini 6.
Pasquinoli Riccardo, p. Statuto 11.
Passaleva coniugi, v. Nizza 76.
Pavesio M., v. Giorgio Pallavicino 18.
Peraldo-Bona Maria, v. Mazzini 20.
Perona Ada, v. Pisa 39.
Perosino coniugi, v. Mongrando 32.
Perrone fratelli, v. Cibrario 19 *bis*.
Petrini Angela ved. Massano, c. Palermo n. 120.
Piai Bartolo, v. Buniva 10.
Pianta Natale, c. Ponte Mosca 95.
Picco Ilario, v. S. Donato 12.
Pignata Lucia, v. Sacchi 38.
Pignatelli Giuseppe, via Berthollet accanto al 20.
Pioletti Bernardo, c. Valentino 25.
Piotti coniugi, v. S. Donato 3.
Pocafassi Carlo, v. Aporti 15.
Poggio Secondo, v. Baretti 24 *bis*.
Ponsetti vedova, v. Gioberti 51.
Ponzetti Franc., v. Cibrario 31 *bis* e v. Bagetti 7.
Porta Luigi, v. Denina angolo c. San Maurizio 15.
Pozzo Emilio, v. Mazzini 46.
Pozzo Ida, v. Mazzini 37.
Pozzolo Teresa, v. Borgomanero 1.
Pracca M., v. S. Tommaso 21.
Prandi coniugi, v. Vibò 42.
Prandi Franc., c. Reg. Margherita 116.
Prati Andrea, c. Novara 25.
Prato Gio., v. Drovetti 29.
Pregno e Guelfo, v. S. Domenico 12.
Prinetto Sebastiano, viale Stupinigi 124.
Prosa coniugi, v. Mad. Cristina 5.
Protto Alfredo, v. Roma 20.
Protto Ernesto, v. Reggio 6.
Pugno M., c. Regina Margherita 169.
Puori Teresa, v. Cumiana 41.
Raimondo Lorenzo, v. Villa della Regina 1.
Rampoldi Virginia ved. Vietti, v. Madama Cristina 45.
Rango Maria, v. della Rocca 19.
Rappalino Avventino, v. S. Donato 38.
Rastelli coniugi, v. Vicenza 30.
Rattero L., c. Palermo acc. all'85.
Ravera, v. Bidone 7.
Rebaudengo coniugi, v. Baretti 8.
Rebaudengo Camillo, v. Garibaldi 46.
Regis sorelle, v. Cernaia 30.
Riccardo coniugi, v. Nizza 50.
Ricossa Maria, v. Parma 24.
Rinaldi coniugi, v. Cigliano 19.
Rinaldi e Pizio L., p. Em. Filiberto 5 e 18, *dep.*, v. Chiesa della Salute 1 (b. Vittoria) e *Docks* Torino-Dora, pad. II.
Rizzio Romolo, v. Cigna 35.
Roetti e Stradella, v. Arcivescovado 4.
Roggieri e Petrini, v. Barbaroux 29.
Rolla Bianchetti Natalina, c. Vinzaglio 15.
Ronco coniugi, v. Pio Quinto 7.
Rosaclot Rosa, v. Gropello 14.
Rossano Marco, v. S. Domenico acc. al 9.
Rossato Filippo, v. Napione 27.
Rossi Michele, v. Valperga Caluso 28.
Rosso coniugi, v. Nizza 11.
Rubiola Luigi, c. Reg. Margh. 214.
Ruffoni Luigia ved. Morra, v. Macerata 19.
Ruga Rosa, v. S. Franc. da Paola 7.
Sacco Cesare, c. Valentino 17.
Sacco Gio. Batt., v. Genova 22.
Salza Luigi, c. Princ. Oddone 66.
Saroglia Lucia, v. del Carmine 6.
Saroldi Carolina, c. S. Martino acc. al
Sartorio Enrico, c. Moncalieri 45.
Sartoris Domenico, v. Pietro Giuria 35.
Sassone coniugi, v. Lanzo 32.
Savarro Domenica, v. S. Secondo 25.

Savio Maria, str. di Francia 247.
Savio Ugolina, v. del Carmine 4.
Scassa Anna ved Gay, v. Nizza 63.
Scassa C., v. Nizza 41.
Scassa Ignazio, v. Belfiore 22.
Scoffone Giuseppe, c. Princ Oddone 32.
Serono Ambrogio, v. Rossini 21.
Serra Giuseppe, v. Mad. Cristina 100.
Sesia Battista, v. Cibrario 63.
Siccardi fratelli, v. Sacchi 16.
Siccardi Francesca, v. Cibrario 15.
Siccardi Teresa, c. Vinzaglio 27.
Silvestro D., v. Fucina 16.
Simonetti Lucia, v. Venti Settembre 78.
Smeriglio Filiberto, v. S. Chiara 60.
Sobrito Giulia, v. Vanchiglia 10.
Solero Giov., p. Mad. Cristina 1.
Sopetti coniugi, v. Andorno 50.
Sorba Antonio, v. S. Donato 48.
Spinoglio Felice, c. Vitt. Em. II., 44.
Stroppiana coniugi, c. Reg. Margh. 25.
Struma Gabriele, str. Casale 83.
Stuardi Emilio, v. Cernaia 36.
Stuardi V., v. Ormea 10.
Tabonis Baldassarre, via Bidone 17.
Tabucchi Alfredo, v. Superga 23.
Tabucchi Oliviero, v. Maria Vittoria 40.
Taddini M. in Marzano, str. di Lanzo 119.
Tagliaferro coniugi, v. Balbo 4.
Tamagnone Pietro, c. Princ. Oddone 63.
Tamburelli Angelo, c. Princ. Eugenio 16.
Taraglio coniugi, v. S. Donato 86.
Taraglio Enrico, v. Balme 36.
Tarditi Rosa, str. Mongreno 21.
Taschero Angelo, v. Monferrato 1.
Tassone Giuseppe, v. S. Massimo 32.
Tealdo Giacomo, v. Colli 106.
Tesio Gio., v. Cibrario 23.
Tirone Caterina, succ. Penna, v. San Quintino 20.
Tirone Felice, v. Garibaldi 45.
Tito Carola, p. Statuto 9.
Togliati Giuseppe, v. Montanaro 9.
Tommasini Giacinto, v. Vanchiglia 34.
Torchio coniugi, v. Biella 23.
Tornani Corrado, v. Ascoli 15.
Tosi Giovanna, v. S. Domenico 40.
Tosi Lor., c. Tassoni 59.
Travaglini Ottavia, v. Ormea 8.
Trinchieri Bernardo, v. Mad. Cristina 92.
Trotti Lanfranco, v. Villafranca 61.
Turletti Clotilde, v. Vanchiglia 18.
Turriziani coniugi, c. Dante 5.
Ugo Gius., v. Passalacqua 1.
Vacca coniugi, v. Porta Palatina 9.
Vacca L., c. S. Maurizio 19.
Valdengo Luigi, c. Francia 27.
Valenti Luigina, v. Garibaldi 34.
Valerio Carlo, v. Gioberti 41.
Valle Luigia, v. Amedeo Avogadro 6.
Valsania V., c. Reg. Margherita 92.
Vannini Zaverio, v. Maria Vittoria 19.
Vasone coniugi, str. Vercelli 112.
Vercellana Gabriella, v. del Fiando 10.
Vercellino Maria, v. Volvera 18.
Verderone Margherita in Ponte, c. Ferruccio 40.
Vergnano Pietro, str. di Lanzo 122.
Viano Elisabetta, v. Bava 45.
Vietti Giuseppina, c. Tortona 2.
Vietti Pietro, v. Botero 14.
Vigliano Gius., v. S. Massimo 12.
Viglione Ferd. (Ditta), c. Vitt. Em. II. 60.
Vigna Ern., v. Balme 9.
Villata coniugi, v. Varazze 13.
Villata Carolina, v. Cigliano 14.
Villata Ferdinando, str. Vercelli 161.
Visetti Carlo, v. S. Secondo 21.
Volpato Maria Camilla, v. S. Donato 16.
Vottero Emilia, str. Abbadia di Stura 328.
Zabaino Giovanna in Carena, v. Saluzzo 51.
Zallio vedova, v. Villafranca 81.
Zapelloni Arturo, v. Mad. Cristina 78.
Zucchi G., c. Vercelli 81.

Ostie, Ceralacca ed Inchiostro.

AUGUSTO BO (DITTA)
Via Cibrario, 42 - CASA FONDATA NEL 1838 - Tel. 8-85
I migliori inchiostri da scrivere

Cognasso e Zaccaria, v. Chiesa della Salute 35.

FONTANA SOAVE & C.
Concessionaria del brevetto (vol. 474 - n. 67)
Inchiostro concentrato fluido "Victoria"
Via della Rocca 19 Telefono 20-89

Ponzoni, Brambilla e Radice (Milano), Marchiandi Luigi, *rappr.*, v. Perrone 2.
Rusca Antonio (Milano), Bonini Attilio, *rappr.*, v. Montebello 9.
Stab. Chimico Ind. Torin. di Marchi Ettore, v. Buscalioni 6.

Inchiostro da stampa.

BO AUGUSTO. v. Cibrario 42. Telefono 8-85.

M. DETOURBE - Parigi
V. G. Messea Via Goito, n. 9 Telefono 12-80.
Deposito e Rappresent. esclusiva per l'Italia.
Esposizione Internazionale di Torino 1911
Membro Giurìa - Fuori concorso.

Colorificio E. T. GLEITSMANN
TORINO-LINGOTTO - Telef. 14-33
Fabbrica di Neri e Colori per tutte le Arti Grafiche - Vernici garantite di puro olio di lino - Paste da rulli marca *Sassonia* - Bronzi in polvere - Nastri e Feltri - Molettoni - Carta trasporto, ecc.
Specialità: Lacche sopraffine insuperabili
Colori resistenti.

Lattuada V., v. Montemagno 17.

Lentz R. - Stettin, Tavella Pietro *rappr.* v. Arcivescovado 2.

Ch. Lorilleux e C. MILANO Via Brera, 16
Fabbrica Inchiostri da Stampa
STABILIMENTO A DERGANO
Deposito in Torino
Via Corte d'Appello, 22 - Telefono 30-90

SALETTI PIETRO, *ufficio* e *offic.* corso Reg. Margh. 46, *abit.* c. Re Umberto 88.
Toja Giuseppe (Ditta), c. Inghilterra 47 e v. Giov. Somis 4.
Treves dott. Massimo, v. Bava 44.
Vizzotto Ferruccio, v. Montecuccoli 9.

Cambratori in pelle.

Giachelli Domenico (Ditta), v. S. Domenico 18.
Ormea G., v. Chivasso 9.

Pelli goffrate e impresse in rilievo.

Calderan F., v. Carlo Alb. 9 *bis*.
PATARCHI FILIPPO (Ditta), *negozio* via Garibaldi 3, *stabilim.* via Giacinto Collegno 41.
Petiti Franc., v. Cavour 18.
Ricci Gio., v. Ascoli 15.

Rifinitori di pelli.

Bruno F. e C. (Ditta), v. S. Pietro in Vincoli 12.
Comba Gius., v. Cagliari 19.
Gabanizza e Garelli (Ditta), v. Chivasso 26.
Ormea Gio., v. Chivasso 9.
Sacco Luigi, v. Cuneo 6 *bis*.
Sada Giuseppe, v. Bologna 39.
Tealdi e Castagneris, v. Perugia 18.
Vaudagnotto e Noli, c. Vercelli 64.
Vera Carlo, c. Vercelli 32.
Villata frat., c. R. Parco 3.

Guantai.

Balestra-Layolo E. già Fornaresio, p. Castello 16.
Benvenuti Ant., c. Vitt. Em. II, 62, via Volta acc. al 2.
Bersani Gius., v. Lagrange 43.
Boetto Pierina, c. Vittorio Eman. II, 88.
Boley Marco, v. Mazzini 2.
Borio Gius., v. S. Anselmo 8.
Brancati Felice, p. Castello 19.
Bressano Franc., v. S. Pietro in Vincoli 5.
Cavagna Teresa, v. Lagrange 31.
Crosasso Lucia, v. Garibaldi 55.
Galli Carlo, v. Lagrange 16.
Gargano e Pajroletti, v. Garibaldi 11 *bis*.
Guanteria Moderna, Gay A., via Venti Settembre 7.
Lombard Ernesto, (Ditta di Gallo Giuseppina ved. Lombard), v. Roma 23.
Lombard G. B., p. Castello 26.
Malfatto P., v. Venti Settembre 57.
Manifattura A. Peretti (Soc. Anon.) corso Orbassano 36.
Manzon Michele, v. S. Quintino 15.
Massa Ernesto, v. Garibaldi 13.
Mottura Ferd., v. Amedeo Avogadro 6.
Pagano sorelle, p. Castello 18.
Parisch ved., v. Bava 10 e c. S. Maurizio 32.
Re Clemente e C., v. Massena 20.
Rigoletti-Culla Elena, gall. Geisser.
Ronco coniugi, v. Lagrange 43 e v. Urbano Rattazzi 6.
Rovere T., v. Roma 7.
Taberna successori, Vinciguerra e Debenedetti, v. Goffredo Casalis 31.

Articoli per concia.

Bocca Luigi, c. Francia 53.
INDUSTRIA FARMACEUTICA, *sede amministrativa e magazz. centrale*, via Andrea Doria 21; *magazzini succursali* v. San Francesco da Paola 25 e 27 - Telefono 21-69.
Sola Alfredo, v. Assarotti 8.

Commercio pelli fresche

Cillario Vitt., p. Emanuele Filiberto 12, tett. ponente.
Fiorina Tarello, già Righini, v. S. Francesco Paola 1, p. 1.
Sola Alfredo fu Claudio, v. Assarotti 8.

Conciatori di Pelli.

Audisio e Marchisotti, v. Angiolino 51.
Azimonti Gius. (Ditta), v. S. Donato 92.
Bar Giovanni, via Angiolino 48 e corso Regina Margherita 73.
Bar Gius., v. Confienza 2 e v. Angiolino 48.
Bianco, Brunati e Formaglio, v. S. Dalmazzo 24.
Bonamico e Compagni, c. Vercelli 55 e v. Montebianco 8.
Bruno F. e C. Ditta), v. S. Pietro in Vincoli 12.
Chapot Jean, p. Statuto 11.
Concerie Ital. riunite (Soc. An. già concerie Bocca e Durio), *ufficio* Mad. di Campagna, str. Lanzo 210, *stabilim.* str. di Lanzo 200.
Deaglio e Ottini, v. Alfieri 22.
De-Luca Giacomo (Ditta di De-Luca cav. Pietro), v Don Bosco 82.
Durio frat., v. al Fortino 34.
FIORINA, TARELLO – già Righini, v. Po 16 ang. v. S. Francesco da Paola. – Telef. 41-29.

FIORIO FRATELLI. *conceria pelli di montone, capra e pelli per guanti*, v. S. Donato 59 – Telef. 8-65.
GILARDINI GIO. (Soc. Anon.), corso Firenze 1.
Laboratorio di Conceria Militare, c. Piemonte 16.
Lanza Romeo, c. Vinzaglio 19.
Marc Vittorio, str. della Venaria 15.
Martinolo Luigi e C., v. Carena 24.
Ottino Giuseppe, v. S. Pietro in Vincoli 15.
Pia D. D. e C., str. Pellerina 346.
Pieroni Domenico succ. Macario Gio., *uff.* v. del Fiando 10, *stab.* in Castellamonte.
Prelli cav. Francesco, v. Caserta 23.
PRELLI GIUS., v. Aosta 37.

Rivella Bartolomeo (Ditta)
Corso Regina Margherita, 98 bis - Tel. 42-91
CONCERIA E TINTORIA PELLI

Romana Franc. (Ditta), v. S. Giobbe 8.
Sacco Luigi, v. Cuneo 6 *bis*.
Società anon. perfezionamento industria del cuoio, Madonna di Campagna.
Visetti frat., *magazz.* v. Bellezia 17.

Cuoifici.

MANIFATTURE MARTINY
Via Pietro Micca, 5. — Telef. 6-13, 6-14
CUOIFICIO

Cuoi e Pellami.
Negozianti grossisti.

Ammendola Salvatore, v Andrea Doria 11.
Bar Gius., v. Confienza 2.
Bedeschi Tommaso, v. Botero 11.
Bianco, Brunati e Formaglio, v. S. Dalmazzo 24.
Bondon G., v. Quattro Marzo 4.
Braccio I. e C., v Monti 26.
Cane e Agosto, v. Botero 6.
Carmazzi Stefano fu Carlo, v. Barbaroux 20.
Castello e Garis, v. Bellezia 17.
Chapot J., p. Statuto 11.
Cillario Vitt., v. Alessandria 3 *bis* e p. Em. Filiberto 12.
Coero, Valenzano e Ballerna, v. Mercanti 16.
Cornaglia G. e M., v. Corte d'Appello 11.
De Giovannini Francesco, v. Fiando 12.
Dotto Felice, v. Carlo Alberto 39.
Dughera Luigi, v. Carmine 9.
Gaidano Valentino, v Nizza 41.
Gianaria E. e C., v. Genova 14.
Giansana Maur. (Ditta di Giansana G. B. e nipoti Maurizio e Gio.), v. Bellezia 7.

Giuffrida Pietro
Corso Oporto, 35 - Telef. 60-17

Lanza Romeo, c. Vinzaglio 19.
Lardone Abele, v. S. Quintino 25 *bis*.
Mondone Gio., v. Porta Palatina 9 e via S. Giobbe 2.
Ollivero frat., v. Basilica 7 e 9.
PATARCHI FILIPPO (Ditta), *neg.* via Garibaldi 5, *stab.* v. Giac. Collegno 41.
Pia D. D. e C., str. Pellerina 346-348.
Righini cav. uff. Vinc., v. Bellezia 15.
Società perfezionamento nell'industria del cuoio, Madonna di Campagna.
Testa Gius., v. Corte d'Appello 9.
Vita Alb. e C., v. Venti Sett. 78.

Dettaglianti e tomaie giunte.

Aichino Giuseppe, c. Ponte Mosca 17.
Astile Rocco, v. Nizza 37.
Barbotto Vincenzo, v. S. Tommaso 24.
Barilaris Gius. e C., v. S. Donato 13.
Becchio A., v. Monginevro 11.
Berruti Gio., v. Monti 1.
Bissone Gius., v. Carlo Alberto 5.
Bocca G., v. Silvio Pellico 9.
Bonino Alessandro, v. S. Agostino 30.
Bussolino ved., v. Piave 3.
Cavello Giacomo, c. Palermo 78.
Cillario Vittorio, v. Alessandria 3 *bis*.
Corona Evasio, v. Belfiore 15.
Dabergamo Attilio, v. S. Donato 38.
Dughera Tommaso, v. delle Orfane 29.
Falchero Mario, v. Superga 39.

Giuseppe Ferrè Magazzino Moderno Calzature
VIA GARIBALDI, 10 - Telefono 31-15

Foresto Gius., c. Regina Margherita 102.
Fornatto C. e C. succ. Prandi Luigi, via Assietta 4 e v. Gasometro 10.
Gaidano Gio., v. S. Giulia 27.
Galli Vittore, v. Baretti 27.
Gatti Ant. (Ditta), v. Quattro Marzo 1.
Grandis Pietro, v. S. Chiara 30.
Grasso Felice, v. S. Massimo 17.
Grasso Giacinto, v. Villafranca 77.
Lardone Abele, v. S. Quintino 25 *bis*.
Lupo Maria, v. Bava 2.
Manzetti e Zabert, c. Duca di Genova 4.

IAFA SOCIETÀ DI RAPPRESENTANZE
GENOVA - Via D. Fiasella, N. 10
Agenzia per il Piemonte: TORINO - Via Cernaia, 6

Martinolo Federico, c. Francia 38.
Morsi Teodoro, v. Barbaroux 37.
Mottura Luigi (Ditta), v. S. Agostino 12.
Petiti Franc., v. Cavour 18.
Rittatore Dam., v. Cottolengo 3.
Sicchetti Adamo, v. Saluzzo 40.
Sacco Giuseppe, c. S. Maurizio acc. al 26.
Sandra Franc., c. Emilia 2.
Saracco A., v. Barbaroux 14.
Saviato Marcellino, v. Bern. Galliari 1.
Seyta Gius., v. S. Anselmo 15.
Tessore Pietro, v. Barbaroux 33.
Ugo Pietro, v. Melchior Gioia 4.
Ulietti fratelli, c. S. Maurizio 71.

Pellicciai.

Al Gran S. Tommaso. Dedonatis Antonio, v. Pietro Micca 9 ang. v. S. Tommaso.
Alle Antiche Torri. Miroglio Gio., v. Bastion Verde 1.
Alle Due Stagioni. Maggia Carlo, v. San Tommaso 5.
Amidani ved., v. S. Massimo 4.
Bar Giovanni, c. Reg. Margherita 73.
BAROLO ANGELO (Ditta), via Genova 18 - Telef. 85-07.
Bea Domenico, *rappr.*, c. Reg. Elena 6.
Bellafà Carlo, v. Po 55.
Bellezza Ernesto, v. Nizza 3.
Belloni Egisto, v. Goito 17.
Belloni Umb., c. Vitt. Eman. II, 38.
BERAUD FRAT., v. Pietro Micca 1.
Bianchi G. frat., v. Roma 19.
Biffoli Rodolfo, v. Bernard. Galliari 14.
Binda Lorenzo, v. Monginevro 36.
Bonanno Luigi, v. Villafranca 79.
Calderolo Giuseppe, v. S. Francesco da Paola 31.
Campani Giulio, v. Consolata 7.
Carmagnola Lucia, v. Cavour 12.
Castelli Carlo, v. Genova 18.
Castiglioni Dom., v. Garibaldi 13.
Cattena Luigia (Ditta), c. Vercelli 110.
Cavassa Giulio, v. Po 25.
Cecco-Nalini Enrico, v. Genova 1.
Chiantor Boè Giacomo, p. S. Carlo 1.
Cibrario Lucia, v. Rosine 6.
Contini G. B., v. Milano 2.
Costamagna G., v. Andrea Doria 8.

Ditta Costamagna Luigi fu Carlo
Via Garibaldi, 4 - Telefono 47-91

Danzi coniugi, c. Belgio 6.
Davito F., c. Duca di Genova 1.
De Angelis Anicetta, v. Accademia Albertina 34.
De Giuli frat., v. Mad. Cristina 28.
DESIDERIO RIGHINI e Figli (Ditta di Righini Luigi), v. Roma 2.
Enria coniugi, c. Casale 46.
Falda sor., v. Venti Settembre 35.
Fantino Giuseppe, v. Carlo Alberto 32.
FEDELE EMILIO, p. Carlo Felice 5 e p. Lagrange 1.
FIORINA, TARELLO - già Righini, v. Po 16 ang. v. S. Francesco da Paola - Telef. 41-29.
Gallia Federico, v. Garibaldi 20.
Gandolfi Umberto, v. Bertrandi 3.
Gay A., v. Venti Settembre 7.
Gilardini Gio. (Soc. Anon.) corso Ponte Mosca 18.
Giorgi Colomba, v. Milano 14.
Girardi Girardo, v. Bava 6.
Grilla F., v. Don Bosco 15.
Guanzini A. G., v. Lagrange 31.
GUANZINI cav. GIOVANNI, p. Carlo Felice 16.
Guglielmini Alberto, c. Stupinigi 6.
Krause U. (Ditta), p. Castello 16 e v. Garibaldi 1.
***LA SAISON*, ABRATE G. e C.,** v. Accademia delle Scienze 2.
Levy fratelli, v. Po 24.
Mancasola Gio., v. Roma 18.
Massa Ernesto, v. Garibaldi 13.
Merzagora Gius., v. Nizza 111.
Minola Gugl. e frat., v. Garibaldi 35.
Monfrinotti e Lomellini, v. Alfieri 11.
Nobili Bern., p. Carlo Felice 10.
Norzi S., v. Po 32.
Palla Arturo, piazzetta Denina 1.
Prola Maria, p. Eman. Filiberto, tettoia ponente.
Ricardi Gio., v. S. Secondo 20.

Rivella Bartolomeo (Ditta)
Pellizzerie confezionate, Vestiti per Automobilisti e Sportman.
Corso Regina Margherita, 98 bis. - Telef. 42-91.

Rolfo Francesco, c. Reg. Margherita 122.
Salvetti P., v. Monginevro 7.
Scamosceria Italiana (Soc. Anon.), via Marna 10.
Soffietti Lor., p. Em. Filib., tett. ponente e v. Consolata 15.
Tozzi Gio., v. Po 38.
Vezzani R. e figlio, c. Vittorio Emanuele II, 66.
Viscardi G. di Giuseppe, v. Venti Settembre 15.
Zedel Carlo succ. Bandirola Adele, v. Cesare Battisti 11 *bis*.

Pellettieri, Valigiai e fabbr. portamonete.

Allemandi coniugi, v. Lagrange accanto al 20 *bis* angolo v. Cavour.
Anfossi e Fagottin succ., p. Savoia 7.
Avezzani Carlo, v. Garibaldi 44.
Balduzzi Giorgio, c. S. Maurizio 75.

Bellezza Ernesto, v. Nizza 3.
Berlè Celestino, p. Solferino 11.
Bruneri Felice, v. Po 37.
Chiatello Gius., v. Porta Palatina 29.
Contini G. B., v. Milano 2.
Debattistis (Ditta), via Rosine 8.
Delforno Orsola, v. Botero 3.
DE SILVESTRI ROBERTO, *rappr.*, v. S. Giulia 15. Telef. 57-23.
Domenino Biagio, v. S. Massimo 43.
Fedele Emilio, p. Carlo Felice 5 ang. p. Lagrange.
FIORINA, TARELLO - già Righini, v. Po 16 ang. v. S. Francesco da Paola - Telef. 41-29.
Franco Cesare (Ditta di Franco V.), via Bruino 7.
Franzi Oreste (Società Anonima), via Roma 24.
Gabbio Pietro fu Domenico, v. Roma 39.
Gilardini Gio. (Società Anonima), corso Firenze 1.
Girardi Caterina, v. Cottolengo 3.
Goëtz Gustavo, v. Montebello 17.
Guanti Paolo, v. Catania 20.
Guanzini A. G., v. Lagrange 31.
Guanzini Gio., p. Carlo Felice 16.
Guglielmini G., v. Princ. Amedeo 26.
Imperor Luigi, p. Vitt. Eman. I, 8.
Magnani e Mele, v. Venti Sett. 51.
Mondone Gio., v. Porta Palat. 9 e via S. Giobbe 2.
Mulliers Giuseppe, c. R. Parco 14.
Muretti Rosina, p. Emanuele Filiberto 1 (portici).
Norzi Severino, v. Po 10.
Ottolenghi Silvio, v. Lagrange 21-23.
Panighetti frat., p. Castello 22.
Pasero Pietro, v. Venti Sett. 93.
Pasqua Vitt., v. v. S. Secondo 2.
PATARCHI FILIPPO (Ditta), *neg.* via Garibaldi 3, *stabil.* v. Giacinto Collegno 41.
Petiti Franc., v. Cavour 18.
Pozzi Francesco, v. Andrea Doria 11.
Protti fratelli, v. Ospedale 4 *bis*.
Ragazzoni Carlo, v. Sacchi 12.
Righini Desiderio e figli (Ditta di Righini Luigi), v. Roma 2.
Salvaj Vitt., v. Baretti 5.
Sangler Carlo, v. Pietro Micca 9.
Sartori Vinc., v. Cernaia 32.
Sasso Luigi succ. Martini, v. Urbano Rattazzi 3.
Saviato Marcellino, v. Bernardino Galliari 1.
Società Anonima succ. Calz. Löwy, via Roma 16.
Valigieria Piemontese. Rossale Antonio (Ditta), v. Principe Amedeo 20 *bis*.
Varda A., *stabil.* c. Francia 11 *bis*, *negozio* v. Garibaldi 14.

Articoli Sport.

BOSCO & MARRA Via Roma, n. 31 (entrata via Cavour)
Telefono 26-20 Sport e Abbigliamenti sportivi

Luigi Grosso & C^ia
Via Roma, 42 - TORINO - Telef. 59-48
Completo arredamento per lo Sport Alpino.
Cataloghi a richiesta.

LEIDHEUSER e C. di Rag. CESARE GIOVANNINI
Via Principe Amedeo, 16 - NEGOZIO: Via Garibaldi, 11
ARTICOLI PER TUTTI GLI SPORTS

Manfredi Carlo (Ditta), p. Carlo Alberto.
Marra A., v. Maria Vittoria 28.
Pastore Martino, c. Reg. Margherita 216.

Attrezzi per Ginnastica.

Bosco e Marra, v. Roma 31.
Manfredi Carlo (Ditta), p. Carlo Alberto.
PARAVIA G. B. e C. (Ditta di G. I e T. Vigliardi-Paravia), v. Garibaldi 21 e 23, telefono 10-82.
PASTORE MARTINO C., *fabbrica foot' balls e sportivi*, telef. 48-85, corso Regina Margherita 216.

Articoli da Viaggio.

Allemandi coniugi, v. Lagrange accanto al 20 *bis*.

FABBRICA ARTICOLI DA VIAGGIO
CARLO ALTAVILLA Telefono 19-84
Specialità sacchi e valigie vuote e guarnite
TORINO - Via Foscolo, num. 10
PARIS - Rue Claude Vellefaux, 48

Antonioli Cesare, v. Pal. Città acc. all'11.
Balduzzi Giorgio, c. S. Maurizio 75.
Castellano Gius., v. Mazzini 44.
Conti Alberto, v. S. Tommaso 6.

Fabbrica Valigie, Cassette, Bauli
e articoli da viaggio
SPECIALITÀ VALIGERIA PER AUTOMOBILI E MOTOCICLI IN FIBRA VERA AMERICANA
Fratelli CREMASCO - Via Palmieri, 32-34

Delforno Orsola, v. Botero 3.
Elia Battista, p. Eman. Filiberto 8.
Elia Luigi, v. Ricc. Sineo 35.
Falchero Mario, v. Superga 39.
Fedele Emilio, piazza Carlo Felice ang. p. Lagrange.
Ferro Gius., v. Silvio Pellico 8.

Fiorina Tarello già Righini, v. Po 16 ang. v. S. Francesco da Paola.
Franzi Oreste (Soc. Anon.), v. Roma 21.
Giorda Dom., v. Campana 27.
GUANZINI Cav. GIOVANNI, p Carlo Felice 16.
Merzagora Desiderio, v. Garibaldi 16.
Pini coniugi, c. Ponte Mosca 23*bis*.
Possi Ant., v. Venti Sett. 69.
Ricardi Stefano, v. Mazzini 19.
Rivotella Pietro, v. S. Maria 3.
Ronchetta Casimiro, v. Lanino 10.
Rossato Ant. Ditta), v. Princ. Amedeo 20*bis*.
Sacchi Felice, v. Venti Sett. 62.
Tagini Angelo, p. Eman. Filiberto 19.
Varda Agostino, v. Garibaldi 14.
Wührer Romolo, v. Cavour 12 interno).

Sellai.

Aimo Pietro, str. Pianezza 10.
Bassetti Domen., c Cairoli 10-12.
Berardo Virgilio, c. Ponte Mosca 36.
Bersano Carlo, v. Balbo 5.
Bestente M., v. della Zecca 45.
Bianco Gio., c. Ponte Mosca 6.
Boglione Luigi, v. Arcivescovado 3.
Bonino Battista, str. di Vercelli 79.
Borla Felice, c. S. Maurizio 45.
Cagnasssi Gius., v. Nizza 69.
Camerano Battista, v. Nizza 138-140.
Chiarva Carlo, v. Orti 2.
Colombero Vittorio, str. Casale 202.
Cressio Gio., v. S. Massimo 49.
De Angeli, Mondino e Roveda succ. a Re, v. Carlo Alberto 39.
Franco Ferdinando, v. Barolo 50.
Galli Giuseppe, v. Carlo Alberto 23.
Gallino frat., c. Francia 1.
Lumello Vinc., v. Madama Cristina 88.
Maccagno Gio., v. Argentero 1 ang. p Nizza.
Martini E., v. S. Paolo 1.
Mugnai Dante, v. S. Massimo 3.
Peila Vittorio succ. Rosso, c. Palestro 1.
Pentenero Giacinto, str. Bertolla 49.
Rampone Pietro, v. Torquato Tasso 11.
Rejna A. (Soc. Anon.), v Basilica 9.
Ricci Enrico, v. Cernaia 30.
Rossi Pietro, v. dei Mille 32.
Rosso Emma, c. Emilia 4.
Rovatti Andrea, c. S. Maurizio 71.
Salvini Roberto, c. Casale 78.
Sasso Luigi succ. Martini, v. Urb. Rattazzi 3.
Taragna Luigi, str. Bertolla 128.
Verra Agostino, v. dei Mille 6.
Vietti Carlo, v. delle Ghiacciaie 1.
Volpe Domenico, v. Giulio 4.

Arcioni (*Fabbricanti*).

Bosio Bartolomeo, v. Orti 6.
Pozzi Gio., v. S. Giulia 42.
Rivoreda Francesco, v. Vittozzi 6 *bis*.

Arcioni in Fibra vulcanizzata.

Fabbricanti.

Cremasco fratelli, v. Palmieri 32-34.

Fibra vulcanizzata.

INDUSTRIA ITALIANA PER LA LAVORAZIONE DELLA FIBRA VULCANIZZATA (Cremasco fratelli), v. Palmieri 32-34.

Forniture per Valigiai, Sellai, ecc.

BRERO ORESTE e C., p. Bodoni e v. Carlo Alberto 33.
Bruno rag. M. G., v. Donati 15.
COERO, VALENZANO e BALLERNA, v. Mercanti 16.
Maggiani G. e Figli (Ditta), c. Casale 101-03
Pich Giuseppe, v Bertola 27.
Rejna A. (Soc. Anonima). v. Basilica 9.

Cinghie per trasmissioni, cacciatacchetti, lacciuoli, ecc.

Autheman Guido, *rappr.*, v. S. Quintino 15.
Azimonti Gius. fu A. (Ditta), v. S. Donato 92.

Bernoulli & Cabibi
Piazza Solferino, 11 – Telefono 11-79
Cinghie "Kettwig"
Grande assortimento in tutte le grandezze

Cinghie Inglesi per Trasmissione
DELLA CASA
JOHN TULLIS & SON LTD.
DI GLASGOW
ORESTE BRERO & C.
Acc. cap. Lire 500.000 int. vers.
TORINO VIA CARLO ALBERTO, 33 Piazza Bodoni Tel. 33-36

Concerie Italiane Riunite (Soc. Anon.), str Lanzo 210.
COPPI VITTORIO, v. Milano 16.
Cortevesio Natale, v. Vagnone 3.
De Luca Giacomo (Ditta di De Luca cav. Pietro), v. Don Bosco 82.
Durio fratelli, v. Fortino 34.
Filippa Giovanni, c. Vercelli 91.
F.I.T. Forniture Industriali Torino, via Berthollet 5.
Fornatto C. e C. succ. Prandi Luigi, via Assietta 4 e v. Gasometro 10.

GILARDINI GIOVANNI (Soc. An.), corso Firenze 1.

E. HIRSCHGARTNER
Piazza Solferino, 9 - Telefono 30-22
CINGHIE
DELLE MIGLIORI MARCHE
CINGHIE "GRIPOLY" con bordi speciali indistruttibili
Le uniche cinghie tessili resistenti alla frizione delle forcelle.
CINGHIE BALATA "ATLAS"
Le migliori esistenti.
CINGHIE DI CUOIO "STAR" e "MONDIAL"
CINGHIE RAWHIDE "ATLAS" per garzatrici, dinamo e motori elettrici.
CINGHIE DI PELO DI CAMMELLO
CINGHIE DI GOMMA
CINGHIE DI COTONE E DI CANAPA.
TUTTI GLI ACCESSORI RELATIVI.

Lavini fratelli, succ. Lavini e Gamna gia Lavini e Rampone, c. Vitt. Em. II, 67.
LEIDHEUSER e C. di Rag. Cesare Giovannini, via Principe Amedeo 16, *negozio pel dettaglio*, v. Garibaldi 11.
Lisa M. G. e C., v. Venti Settembre 69.

MANIFATTURE MARTINY
Via Pietro Micca, 5 – Telef. 6-13, 6-14
CINGHIE Cuoio / Pelo Cammello
FABBRICAZIONE PROPRIA

MANIFATTURA ITALIANA CINGHIE MASSONI e MORONI, via Venti Settembre 12.
NOVARIA MARIO e C., v. Rossini 1.
Novo Ant., v. Sacchi 16.
Peyrot e Rossignoli, v. Petrarca 10.

G. PISTONO
Via Pietro Micca, 17 - Telef. 11-44.
CINGHIE DI CUOIO
CINGHIE DI PELO DI CAMMELLO
CINGHIE BALATA
CINGHIE DI CANAPE E DI COTONE
Lacci oli, Caccianavette, Accessori

SOCIETÀ ANONIMA KOELLIKER, v. Lagrange 2 e v. Lamarmora 40.
Stirnimann e Gullino, succ., p. Solferino 16
Todros Annibale, v. Mad Cristina 68.
Turco cav. prof. Ernesto, v. Assarotti 5.
Varale cav. Quinto fu Ant. (Ditta), c. Beccaria 2.

Pantofole.

Anziano Maria, *fabbr.*, vic. Tre Quartini 4
Casalegno Felicita, p. S. Carlo 1.
Soro Isabella, p. S. Carlo 9.

Gambali.

Cuschera Santi, v. Venti Settembre 26
Greco Domenico, v. Siccardi 1.
Patrucco Vittorio, c Siccardi 6.
Vaigo F., v. Mazzini 35 e v. Belvedere 10

Calzolai e Calzolerie.

Accossato Felice, v. Mad. Cristina 141.
Actis Michele, v. Bava 10.
Actis Vinc., v. Porta Palatina 8.
Agazzone coniugi, v. S. Anselmo 1.
Aichino Giuseppe, c. Ponte Mosca 17.
Alasia Gius., v. Bellezia 8.
Albera Carlo, c. Antonelli 1.
Albertini Costanzo, v. Assietta 4.
Alessio Giovanni, v. Roma rimp. all'1
Aliberti Gius., str. di Mongreno 20.
Alleanza Cooperativa Torinese., c. Duca di Genova 3, v. Milano 3, v. Cibrario ang. v. Beaumont, v. Genova angolo v. Bertola e v. Verres 10.

E. ALTICOZZI & C.
Grandiosi Magazzini Calzature all'"IDEAL"
:: TORINO - Via XX Settembre, 67 ::

Amedeo Pietro, v. Mazzini 12.
Amerio Annetta, v. Nizza 29.
Ansaldi Luigi, c. Valentino 23.
Antonietti Angelo, v. Priocca 18.
Appendino frat., v. Fréjus 81.
Arbinolo Franc., v. Mazzini 37
Arcaini Luigi, v. Saluzzo 42 *bis*.
Ardito Attilio, v. Principi d'Acaja 1.
Arlandi Angelo, c. Orbassano 21.
Arnaud Eugenio, v. Pietro Micca 17.
Artigianelli (Coll. degli), c. Palestro 14.
Asinaro Bernardo, v. Berthollet acc. al 20.
Assamoneo Felice, v. Ormea 16.
Audano Luigi, v. Mongrando acc. al 19.
Audasso L., v. Goffredo Mameli 1.
Audifredi Pietro, v. Bern. Galliari 10.
Audisio M., v. S. Donato 41.
Ausano Giacinto, c. Dante 3.
Avalis Venanzio, v. Madama Cristina 62.
Avetta Antonio, v. Garibaldi 31.
Avvignano Secondo, v. Monginevro 72.
Baccelli Silvio, v. Venti Settembre 93.
Bacchetta Carlo, p. Eman. Filiberto 3.
Badino Bartolomeo, v. Nizza 137.
BALDI A., via Po 1.
Baldini Gius., v. Baretti 28.
Barbero Giacomo, v. Cagliari 22.
Barbotto Cesare, v. Bellini 6.
Barbotto Pasquale, c. Ponte Mosca 36.

Bariola Ant., v. Belfiore 5.
Baroglio Gius., v. Belvedere 5.
Baroni Raffaele, c. Reg. Margherita 143
Barrera Gio., v. Chiesa della Salute 21.
Barucco Franc., v. Carena 12.
Baudracco Dom., v. Roma 25.
Bauso Celso, c. Vercelli 85.
Beccaris Celeste, v. Mazzini 31.
Beccaro frat., c. Vitt. Em. II, 61.
Bellino G., v. Bidone 18.
Bello Michele, v. della Rocca 37.
Bellussi N., v. Bern. Galliari 20.
Benedetti Carlo, c. Parigi 54.
Benna G., v. Princ. d'Acaja 31.
Bernardi Antonio, v. Castelnuovo 5.
Bernascone Giacomo, via S. Francesco da Paola 12*bis*.
Berno Francesco, v. Val San Martino 12.
Berno Giuseppe, c. Casale 205.
Berra Gius., v. Mad. Cristina 76.
Bertinetti Lorenzo, v. Villafranca 68.
Bertinotti Gio., v. S. Massimo 7.
Berto Gioachino, v. Monferrato 18.
Bertolero Nicola, v. Porta Palatina 21.
Bertolino Gio., v. Monginevro 52.
Bertolino Margherita ved. Cavallero, via Carlo Alberto 33.
Berutti Gio., str. Lanzo 249.
Berutto Vincenzo, corso Novara ang. via Leyni 1.
Bestonso Giovanni, v. Gioberti 61.
Betrone Francesco, v. Nizza 50.
Bevione Domen., v. Bellezia 7.
Bianco ved., v. Bellezia 17.
Biancotto Lorenzo, str. Moncalieri 406.
Biletta Filippo, c. Vitt. Em. II, 102
Binello Luigi, v. Vanchiglia 33.
Birolo Franc., v. S. Agostino 4.
Boasso Natale, c. Valdocco 6.
Bocca Alberto, v. S. Donato acc. all'1.
Bocca G., v. S. Donato 21 *bis*.
Bocca Giulio, v. Duchessa Jolanda 12
Bocca Gius., v. Madama Cristina 37.
Bocca Gius., v. Monferrato 3.
Boero A., c. Belgio 14.
Boggio G., v. Belvedere acc. al 6.
Boido Franc., c. Moncalieri 31.
Bonacini Alberto, c. Orbassano 45.
Bonadonna Giovanni, c. Casale 91.
Bonardo Enr., v. Po 43.
Bonelli Carlo, v. Cibrario 17.
Bonelli Fedele, str. Mongreno 30.
Bonello Gio., v. Chiomonte 20.
Bonetti L., v. Cavour acc. al 12.
Bongiovanni Cesare, v. Cibrario 36
Bonino Emanuele, v. Bellezia 7.
Bono Nicola, v. Balbo rimp. al 22.
Bonomi L., v. Pietro Micca 8
Boraso Gio., v. Mazzini 29.
Bordone Bartolomeo, v. Ormea 36.
Borgini Giuseppe, v. Passalacqua 1.
Boris Clemente, v. S. Giulia 24.
Borla Luigi, p. Vitt. Em. I, 14.
Bornengo Giacomo, c. Reg. Margherita 5.
Borroni Gius., v. Vanchiglia 18.
Bosco Maurizio, str. Valsalice 82.
Bosia Guglielmo, v. Basilica 2.
Bossola Giacomo, v. Colli 106.
Botto Carlo, v. S. Donato 70
Bozzino, v. S. Secondo 37.
Bracchi Ang., v. Maria Vittoria 49 e via Bonafous 3.
Brignolo Gio., v. Maria Vittoria 21.
Brizio Franc., v. Massena 3.
Brunero G. B., v. Vibò 42
Bugnano C., v. Vignale 7.
Bullio Secondo, c. Napoli 64
Buongiovanni Agostino, str. Lanzo 187.
Burdese Gius., v. Accad. Albertina 28.
Burello Domen., v. Gioberti 39.
Burzio Clotilde, v. Vanchiglia 32.
Bussolino Domenico, v. Sassari 7.
Buttini G., v. Mazzini 50.
Cagna Vitt., v. Mazzini 39.
Cagnasso Bartol., v. Artisti 38.
Calvi Luigi, v. Princ. Amedeo 35.

Calzature economiche e di lusso
Giuseppe Ferrè Via Garibaldi, 10 Tel. 31-15

Calzature Nazionali, deposito Region, N. 1, Albera e Poggio, c. Siccardi 24.
Calzaturificio Americano, Comune Luigi, v. Bertola rimp. al 30.
» *Americano*, Righini Desiderio e figli (Ditta di Righini Luigi), v. della Caccia 2.
» *Allene Marcello*, v. Daniele Manin 4.

Oscar Baruch
Corso Valentino, 1 - *Telef.* 37-45

Calzaturificio Bernina, gall. Subalpina, via Roma 20 e Berthollet 8.
» *Cappa*, v. Fiochetto 3.
» *Casalegno*, v. Palmieri 59.
» *di Varese*, Sardi, Trolli e C., ang. via Pietro Micca e v. Viotti.
» *Lombardo*, Trani, Mandosio e C., v. Po 4.
» *Militare*, v. Ricasoli 6.
» *Piemonte*, Dogliotti Alcide, v. San Quintino 43.
» *Unitstät*, v. Daniele Manin 4.
» *Vittoria*, Billotti Vittorio, *ufficio* via Piazzi 3, *labor.* v. Amerigo Vespucci 62.
Calzoleria Albero fiorito, Scolari Annib., v. Milano 1.
» *Alpina economica*, Sacco Giuseppe, via Madama Cristina 23.
» *Alpina Italiana*, Manzetti e Zabert, c. Duca di Genova 4.
» *Altina*, Altina Delfina, v. Bellezia 35.
» *Al Trionfo*, Scaletti Pietro, via Roma 35.

Calzoleria Americano, Agazzone Giuseppina, v. Nizza 43.
» *Casalegno*, v. Milano 10.
» *Cavour*, Devalle sorelle, v. Cavour 6.
» *Club Alpino* (*del*), Manzetti e figli, v. S. Teresa 12.
» *Istit. Sordo Muti* (*Regio*), Doetti Ett., v. Assarotti 12.
» *Fréjus*, v. Garibaldi 37.
» *La Parisienne*, Chiarbonello Marianna e Urbano, c. Vitt. Emanuele II, 68.
» *Mignon*, Zoli Rosa, via Madama Cristina 22.
» *Moderna*, Marangoni V., v. Mazzini 24.
» *Operaia Econom.*, Dabergamo Attilio, v. S. Donato 38.
» *Operaia*, Cravanzola Tomm., p. Saluzzo.
» *Parmigiana*, v. S. Donato 11.
» *Roma* (*di*), Panfili Mich., p. Emanuele Filiberto, acc. al 9.
» *Romana*, c. Novara 10.
» *San Secondo*, Borello Carlo, v. S. Secondo 28.
» *Stivale d'Oro*, Bocca Luigi, v. S. Secondo 28.
» *Stivale d'Oro*, Verri Giuseppe, v. Bellezia acc. all'8.
» *Stivale rosso*, Quaretta Stef., v. Corte d'Appello 5.
» *Stivale Verde*, Vallana, Fogliano e Marchisio, v. Corte d'Appello 7.
» *Torinese*, v. Accad. Albertina 21.
» *Tre stivali verdi*, Caprioglio Giuseppe (Ditta), v. Nizza 23.
» *Vigliotti*, v. Cigna 35 e c. Ciriè 35.
Camoletto Spirito, c. Regina Margh. 200
Camusso Ranieri, v. Belvedere 11.
Cannata F., v. Antonio Fontanesi 25.
Canestrari Santina, c. Orbassano 9.
Canova Giuseppe, v. Nicola Fabrizi 17.
Cantarello Francesco, v. Baretti 1
Capello Augusto, strada Stupinigi 986.
Cappa Gio. e figlio, p. Castello 19.
Cappelletti L., p. Carlo Felice 12.
Caramello Giac., v. Thesauro 1.
Carbone Secondo, v. Rivara 20.
Carena succ. a Bussi, v. Andrea Doria rimp. all'8.
Carra Oreste e C., v. Barbaroux 10.
Casadei G., v. Zecca 10
Casadio Guglielmo, v. Vanchiglia 20.
Casalegno Rosa, v. Milano 10.
Casaro Giulio, succ. Moiraghi, via Lagrange 31.
Castagneri Fedele, v. S. Francesco da Paola 33.
Castelli Felicita vedova Demarchis, via Juvara 9.
Catino Carlo, c. Reg. Margherita 80.
Cavallera Crispino, v. S. Tommaso 12.
Cavallero-Torricelli Angela, v. Morosini 8.
Cavallero Gius., v. Michelangelo 1.
Cavallini Gius., v. Alberto Nota 5.
Cavallo Gio., c. Palermo 24.
Cavarero Luigi, v. S. Paolo 1.
Cavello Giacomo, c. Palermo 78.
Cecchia Gius., v. Maria Vittoria 32
Cellino Luigi, v. Nizza 165.
Cellone Michele, v. Villafranca 12.
Ceresa Gio., v. Alessandria 6.
Ceriglione Ant., v. Corte d'Appello 2.
Cerrato Gio., v. Saluzzo 41.
Cerrato Pietro, c. Re Umberto 36.
Cerruti G. (ved. di), c. Ponte Mosca 7
Cerutti Paolo, v. S. Donato 58.
Cerutti Pietro, v. Borgo Dora 25 e 33
Cesano G., v. Valperga Caluso 22.
Chiabodo Giovanni, str. Pianezza 59.
Chiabotto Giuseppe, c. Stupinigi 7.
Chiappero G., v. Bern. Galliari rimp. al 29
Chiara Carlo, v. Princ. Amedeo 14.
Chiò Franc., v. Villafranca 72.
Chirio Ottavio, v. Bra 14.
Chiuso Vitt., v. Vanchiglia 37.
Ciardola Gius., v. Petrarca 18.
Cigolini Angelo, v. Bellezia 11.
Cigolini F., v. Palazzo di Città 12
Cigolini Felice, v. Corte d'Appello 2.
Cisi Gio., v. Nizza 185.
Cittone C., v. Berthollet 9.
Coccotto Carlo, c. Vercelli 21.
Cocigliо Fortunato, v. Carmine acc. al 4
Coffano Gius., v. Magenta 52.
Coffano Michele, v. Princ. Tommaso 9
Coha Domen., v. S. Chiara 54.
Cominetti Carlo, v. Berthollet acc. al 6
Compairè Gio., via Venti Settembre 56.
Contini Luigi, p. Lagrange 1.
Corio Celestino, v. S. Secondo acc. al 38
Corna Alessio, v. S. Donato 12.
Cornelli Luigi, v. Monferrato 5.
Costa Carlo, v. Rovigo 27.
Costa Gius., v. Pingone 1.
Cristino Ermenegilda, v. Saluzzo 1.
Crivello Michele, v. Milano 12.
Crosio Gio., v. Bidone 3.

All' "IDEAL,,
GRANDIOSI MAGAZZINI CALZATURE - PRODUZIONI RIUNITE
E. ALTICOZZI & C.
TORINO - Via XX Settembre, 67 (ang. via Barbaroux)
Ricco assortimento Calzature delle migliori fabbriche estere e nazionali per
UOMO - SIGNORA e BAMBINI
Gambali - Pantofoleria, ecc.
LABORATORIO PROPRIO
PER CONFEZIONI E RIPARAZIONI

Cucchi Ambrogio, v. Duch. Jolanda 9.
Cuschera Santi, v. Venti Settembre 76.
Da Cortà e De Biasio, v. S. Secondo 11-16
Daneo Gius., c. Vercelli 26
Daniele Domen., v. Nizza 67.
Davico Giuseppe, v. Monginevro 32.
Debernardi Gio., c. Napoli 26.
Decostanza Aniello, v. Livorno acc. al 4.
Defilippi Domenico, v. Bertola 39.
Degiovannini Bonaventura, v. Bidone 22.
Delbono vedova, v. S. Quintino 24.
Delbosco Modesto, v. Mad. Cristina 4.
Dellera Giorgio, c. Francia 15.
Dellera Gius., str. di Lanzo 112.
Dellera Pietro, v. Rocciamelone 5.
Demartini coniugi, c. Tortona 16.
Denicolai Gio., v. Rosa Govone 1
Destefanis G., p. Carlo Eman. II, 9.
Devalle Giac., v. Pio Quinto 11 *bis*.
Dipietro Edoardo, v. Consolata 5.
Dipietro Gio. Batt., v. Garibaldi 41.
Dogliero Marcello, v. Asti 9.
Druetta Anacleto, v. Napione 32.
Dulcetta Giuseppe, v. Ormea 38.
Durando Pietro, c. Sebastopoli (case popolari .
Dutto Franc., v. Orto Botanico rimp. al 10.
Elia Antonio, v. Nizza 105.
Emanuelli Pietro, c. Beccaria acc. al 2.
Emmanueli Gio., v. Garibaldi 13.
Fabbrica gambali, Greco Domenico, via Siccardi 1.
Fabbrica Italiana Calzature (Soc. Anon. . v. Mondovì 37.
Faccenda Gio., v. Gioberti 55.
Faletto Tomm., c. Casale 202.
Fassino Luigi v. Fiochetto 1.
Fassio G . v. S. Chiara 32.
Fenocchio Crescent., v. Gaud. Ferrari 1.
Ferioli Ang., v. Cibrario 1.
Ferrando Gio., c. Tortona 6.
Ferrara C., v. Lombardore 20.
Ferraris Gioachino, v. Corte d'App. 13
Ferraris Giovanni, v. Mazzini 2.
Ferrero Gaetano, v. Fornelli 9.
Ferrero Gio., c. Reg. Margherita 236.
Ferrero Gio., p. Statuto 5.
Ferrero Gius., v. Bertola 15
Ferrero Gius., v. Mercanti 5.
Ferrero Luigi, str. Pianezza 12.
Filipello Franc., v. Melchior Gioia 3.
Finotti Alessandro, c. Cairoli 20.
Fiorio Gius., v. Gropello 21.
Fiorone Aless., v. Cocconato 10.
Foglia Ernesto, str. Vercelli 161.
Foglino Secondo, v. Gioberti 48.
Fora Riccardo, str. di Lanzo 124.
Fornara Pietro, v. Gioberti 8.
Fornasero, c. Oporto 59.
Francolino Giovanni, v. Valeggio 14.
Frola Pietro, c. Brescia 22.
Fumagalli Carlo, v. Berthollet 2.
Gagliardini Ant., v. Misericordia 8.
Gaidano Valentino, v. Nizza 41.
Galli Santino, c. Vercelli 42.
Galvi Vittore, v. Mad. Cristina acc. al 74.
Galli Vittore, c. Vinzaglio 29.
Gallina Gius., v. S. Donato 45.
Gallo Bartolomeo, v. S. Ambrogio 6.
Gallo Gio., v. S. Chiara 34.
Gamba Domenica ved., v. Napione 20.
Gambino Gio., v. S. Ottavio 22.
Gambro Gius., v. Bonafous 6.
Gangini Luigi, v. Mongrando 36.
Garabello Pietro, c. Moncalieri 19.
Garbero Pietro, p. S. Giulia 11.
Gardoni, v. S. Anselmo 27.
Garella G., c. Regio Parco 26.
Garello Eugenio, v. Nizza 71.
Garino Giac., c. Reg. Margherita 179.
Garola Gius., str. Nizza 216.
Garri Ferdin., v. S. Massimo 33.
Garzano Ant., v. S. Domenico 27.
Gatti Angelo, v. Lombriasco 4
Gatto Eug., v. Valperga Caluso 24.
Gavosto Gius., v. S. Agostino 8
Gay Francesca, v. Fucina 8.
Gellona G. B., p. Montebello 40.
Genero Giovanni, v. Nizza 223.
Genovese Eugenio, v. Belmonte 2.
Gerbino Ernesto, v. Perrone 8.
Germano Ant , v. S. Donato 29.
Gervasone Daniele, v. Vittoria 2.
Ghendi Ferdin., v. Cibrario 53.
Ghirardi coniugi, c. Vitt. Eman. II, 96.
Gho Luigi, v. Fossata 15.
Giaj Giuseppe, v. Ospedale 45.
Giani coniugi, v. Madama Cristina 98.
Gianinetto fratelli, v. S. Rocco 14.
Gianinetto Gio., v. Pietro Micca 15.
Gianoglio Benone, c. Orbassano 8.
Giarlotto Gio., v. Vanchiglia 33.
Giaveri Raim., v Andrea Doria 11.
Gilardi Gio., v. Vanchiglia 16.
Gilardini G., v. S. Secondo 21.
GILARDINI GIOVANNI (Soc. Anon.), c. Firenze 1.
Gili Gio., v. Demonte 10.
Gilli Camillo, c. Casale 66.
Gillio Gius., v. Bogino 10.
Gilodi Luigi, v. S. Agostino 20.
Giorcelli C., v. Garibaldi 57.
Giorcelli Celestino, c. Vinzaglio 17.
Giordani Costantino, v. Bellezia 15.
Giovana Carlo, c. Francia 221.
Giraud Claudio, v. Venasca 2.
Giraudo Gius., c. Valentino 3.
Giugliardi C., v. Valperga Caluso 7.
Gobbi Serafino, v. S. Massimo 40.
Goia Palmira, v. Vanchiglia 6.
Gori Enea, v. Valdieri 2.
Gotta Giacomo, v. Chivasso 10.
Govean C., v. Monginevro 31.
Grasso Giovanni, v. Biella 19.
Grazziottin Em., v. Duchessa Jolanda 6.
Grillone Ottavio, v. S. Francesco da Paola 12 *bis*.

Grossi Lino, v. Biella 13.
Grossi Pietro, v. Monginevro 22.
Grosso Giacomo, v. Barbaroux 16.
Grosso Giuseppe, v. Petrarca 9.
Grosso Guglielmo, v. Villarbasse 22.
Guabello fratelli, v. Mad. Cristina 6.
Guarnero Luigi, v. Bidone 18.
Guglielmi Gio., v. Conte Verde 11.
Guglielmotto Vincenzo, v. S. Ottavio 24.
Imbrico Franc., v. S. Franc. daPaola 41.
Iossetti fratelli, c. Vercelli 110.
Istria Andrea, v. S. Domenico 34.
Ivaldi Franc., v. Carlo Alberto 9.
Laboratorio Sociale in calzature, c. Napoli 16.
Lanfranchi Benedetto, v. Principe Tommaso 2.
Lanzetta Gius., v. Genova 2.
Lanzi A., v. Venti Settembre 1.
Laurenti T., v. Venti Sett. 49.
Lavini Eusebio, v. Aosta 12.
Lazzero Angelo, c. Vinzaglio 7.
Letilli Luigi, v. della Zecca 26.
Levi e C., v. Montebello 22.
Lione coniugi, v. S. Massimo 30.
Lionne Lucia e figli, v. S. Chiara 20.
Lombardi M., v. Accad. Albertina 21.
Lombardo G., v. Castelnuovo 9.
Losano Giac., v. Rosine 4 e str. Nizza 351.
Lugano Gio , v. Saluzzo 32.
Luone Enrico, v. Goito 17.
Lusso Franc., v. della Zecca 47.
Lusso Gio., v. Nizza 113.
Maccagno F., v. Ormea acc. al 68.
Macchia Giacomo, v. Rolando 2.
Maffeo Gius., v. Arsenale 40.
Maggiotti Romualdo, c. S. Maurizio 25.
Magliano Bartol., v. Princ. Tommaso 7.
Mainardi Giorgio, v. S. Chiara 36.
Mairano e Venchi (Vigevano), *magazz. di vend.*, v. S. Chiara 8.
Manassero Bartol., v. Bellezia 18.
Mangiardi Gio , v. Ventiquattro Maggio 6.
Manifatt. di pellami e calzature (Soc. An.). v. Miglietti 8, *depos.* v. Garibaldi 10.
Marchisio Enrico, c. Inghilterra 15.
Marengo Pietro, str. di Lanzo 68.
Margarini F., v. S. Giulia 35, Guastalla 12. e p. Em. Filiberto 15.
Mariano Vitt., v. Accademia Albertina 38.
Marinone G., c. Reg. Margherita 252.
Marmo Costantino, v. Don Bosco 37.
Marrone Luigi, v. Massena 7.
Martinelli Amedeo, v. Ascanio Sobrero 28.
Martini Gio., v. S. Franc. Paola 46.
Martini Pietro, c. Peschiera 25.
Martini Stefano, v. Livorno 12.
Martini Castelli Margh., v. Conte Verde 3.
Martinotti Dionigi, c. Casale 116.
Maser vedova, v. Mazzini 38.
Massera G., v. Boucheron 9.
Massimino Clem., v. S. Franc. da Paola 38.
Massocco Luigi, c. S. Maurizio 39
Matta Felice, c. Moncalieri 27.
Mattio Chiaffredo, v. Massena 95.
Mazza Gaud., c. Inghilterra 43.
Mazzucchetti C., v. Tarino 9.
Medici Michele, v. Saccarelli 14.
Meinero Giacomo, v. Silvio Pellico 20.
Mellano A., v. Cesana 121.
Menzio e Carbonato, v. Pr. Amedeo 20 *bis*
Merlino coniugi, v. Catania 10.
Merlino Luigi, v. Villafranca 99
Merlo E., v. Mercanti 28.
Messa Gius., v. Nizza 87.
Mezzano frat., c. Casale 46.
Michiardi Ignazio, c. Francia 175.
Minella Franc., v. Nizza 13.
Mingucci Celso, v. Massena 48.
Monateri Sigismondo, v. Pesaro 27.
Mondini F. e Figli, v. Artisti 10.
Mondino, v. S. Ottavio 17.
Montalcini C., v. Bern. Galliari 21.
Morando Vitt., c. Moncalieri 41.
Moretta Gio., p. Em. Filiberto 15
Moretta Pietro, v. Fiochetto 1.
Mori Angelo, v. Ormea 29.
Moriondo Orsola, c. Orbassano 67.
Morra Luigi, c. Princ. Oddone 85.
Mosso Luigi, v. Matteo Pescatore 10.
Mosso Michele, v. S. Secondo 64.
Motterle Pietro, c. Palermo 82.
Mottino Savino, v. Belvedere 26.
Mottura Gius., p. Bodoni 5.
Mussetta G., v. Valdieri 2.
Musso Francesco, v. Gioberti acc. al 27
Naia Domen., v. Zecca 21.
Nattini Marcello, str. Lanzo 63.
Negro Batt., c. Francia 83.
Negro Gio., c. Ponte Mosca 8.
Noro Gius., c. S. Martino 10
Occelli B., v. S. Donato 86
Occhiena Federico, p. Emanuele Filiberto tett. lev.).
Occhiena Pietro, v. Princ. Amedeo 41.
Oddone Domenico, v. Venti Sett. 2.
Oddone Giacomo, v. Maria Vittoria 46.
Ognibene, v. Barolo 27.
Olivero F. e figlio, str. Lanzo 74.
Olivero Franc., v. Nizza 63.
Olivieri G., v. dei Mille 10.
Olmo Carlo, c. Palestro 3.
Omodei Gio., v. Mazzini 8.
Oricco Erminia, v. Agliè 20.

OSCARUCH
... CALZATURE ELEGANTI ...
Via Nizza ang. Corso Valentino - Telefono 37-45

Pacotto Giovanni, v. Balme 9.
Pagani Pietro, v. Baretti 11.
Paglia frat., v. Accad. Albertina 35.
Pagnone Antonio, v. S. Rocchetto 18.
Panata Ottavio, str. Mongreno 28.
Panfili Michele e C., *mag.* c. Reg. Margherita 132.
Panzavolta A., v. Saluzzo 83.
Papis Anna, c. Moncalieri 54.

Parisse Ferdinando, v. Rossini 12.
Pasquale Franc., p. Statuto 10.
Pastoretto Maria, c. Vercelli 18.
Patrito Francesco, v. Mad. Cristina 165.
Pautasso Pietro, v. Colli 60.
Pavesio Felice, v. Lanzo 1.
Pavignano G. (Ditta), v. Botero 14.
Pecol Angelo, v. Marna 4.
Perino Gius., c. S. Maurizio acc. al 65.
Perla Raimondo, v. Marco Polo 11.
Pero Enrico, v. Massena 16.
Peroni e Zerbino, v. Milano 20.
Perucelli G., v. Roma 39.
Pescarolo Franc., v. Bava 3.
Petrino Secondo, v. Fiando 3.
Petronici Augusto, c. Reg. Margherita 22.
Piana Pietro, v. Bertola 15.
Piatti Franc., v. S. Tommaso 5.
Pica Gio., v. Pastrengo 13.
Pilone Tranquillo, v. Arsenale 41.
Pistonatti Pietro, c. Vercelli 102.
Pogliano Pietro, v. Giacinto Collegno 17.
Ponte Lina, v. S. Franc. da Paola 29.
Ponti Aless., v. La Marmora 20.
Pontiglio Giorgio (ved.di), c. Ponte Mosca 5.
Pontiglio Vincenzo, v. Ceres 8.
Ponzio Angelo, v. Giulio 8.
Porrino G. (Ditta), v. Lagrange 21.
Porro Siro, c. Emilia 11.
Porta Alfredo, v. Consolata 2.
Porta E., v. Napione 30.
Porta e Robiolo, v. Genova 17.
Portalupo Gio., v. Po 35.
Pozzi Battista, v. Gioberti 29.
Prachinetti Pietro, v. Petrarca 2.
Prandi Gius., v. S. Massimo 13.
Pratis Giacomo, v. Venti Settembre 77.
Prato Celeste, v. Venti Settembre 3.
Primo Ant., v. Artisti 3.
Prioglio Matteo, v. Tiziano 31.
Protto vedova, v. Villafranca 83.
Protto Gius., c. Sommeiller 15.
Puggioni Pietro, vic. Tre Quartini 2.
Pugliaro, v. Principi d'Acaja 35.
Radice Giulio, v. Mazzini 41.
Raimondo Alfredo (Ditta), v. Carlo Alberto 19.
Rambaudi Gioachino, v. Carlo Alberto 24.
Rasario e Zanolini, v. Corte d'Appello 7.
Rassica Alfredo, v. Bellezia 20.
Rassica Eugenio, v. Bellezia 14.
Rebola E., v. Lanzo 12.
Regis Francesco, v. Conte Verde 2.
Rei Luigi, v. Perrone 13.
Reineri Gius., v. Nizza 272.
Repetti Ernesto, v. Belfiore 45.
Reposio A., c. S. Maurizio 30.
Riasetto, c. Casale 130.
Ricaldone Paolo, c. Antonelli 1.
Ricca Domen., v. Assietta 15.
Rigo Bonifacio, v. Barolo 7.
Rinaldi Giorgio, p. Gran Madre di Dio 5.
Rissone Tommaso, v. Pollenzo 7.
Rittatore Damiano, v. Corte d'Appello 14.
Rivarossa Luigi, v. Princ. Tommaso 25.
Roatis Michele, v. Martinetto 4.
Robbi Pietro, v. della Rocca 41*bis*.
Robiglio Enrico, v. Passalacqua 3.
Roccia Pietro, v. Lagrange 7.
Roch F., v. dei Mille 6.
Rolle Gius., v. Aosta 45.
Romani Giacinto, v. Massena 17.
Romeo, v. Monferrato 18.
Rosa Stef., v. S. Quintino 6.
Rosange Luigi, v. Urbano Rattazzi 10.
Rosato Bartolomeo, v. Rossini 26.
Rosboch Giuseppe, c. Re Umberto 7 e c. Oporto 15.
Rosino Alberto, v. Maria Vittoria 41.
Rosino e Ferrero, v. Lagrange acc. al 22.
Rossetti Angelo, c. Palermo 84.
Rossetti Gius., v. Vanchiglia 2 *bis*.
Rossi Benedetto, c. Vittorio Eman. II acc. al 34.
Rossi Franc., v. S. Tommaso 24.
Rossini Tommaso, v. Cossila 13.
Rosso Ant., v. Princ. Amedeo 46.
Rostagno Giacomo, str. di Lanzo 265.
Rota Luigi, c. Vitt. Emanuele II, 68.
Rubietti Gio., v. Cibrario 23.
Ruffini A., v. Po 46.
Ruggeri Pietro, v. Cernaia 36.
Salsa Domenico, v. Reggio 14.
Sambucco Caterina, v. Mad. Cristina 61.
Sappa Gio., v. Bava 8.
Sardi coniugi, p. Mad. Cristina 4.
Sardi Stefano, v. Mazzini 2.
Sartorio G., c. Principe Oddone 10.
Satragni Rosina, c. Orbassano 43.
Savant Dom., v. Princ. Tommaso 16 *bis*.
Savant Gio., c. Vercelli 70.
Savio G., str. Pianezza 57.
Scaletti fratelli, v. Mazzini 20.
Scaletti Annetta, v. Roma 31.
Scovero Serafino, v. Morosini 113.
Secchia Ant., v. S. Massimo 5.
Secchia Gius., v. Princ. Tommaso 14.
« *Sele* » (Soc. Anon.), v. Roma 18 e via Nizza 17.
Serafino Augusto, v. Matteo Pescatore 8.
Serratrice Luigi, v. Ormea 4.
Sibona Gius., v. Vibò 20.
Silano Gius., v. della Misericordia 1.
Sillano Luigi, c. Francia 103.
Silvestro Domen., v. Fucina 16.
Socco Ant. (Ditta), v. Lagrange 12.
Società Anon. succ. Calz. Lowy, v. Roma 16.
Sodero Carlo, v. S. Paolo 6.
Sogliano Gius., v. Sesia 57.
Solaro Annunziata ved., p. Gran Madre di Dio 9.
Solaro Gio., v. Mazzini 48.
Spika Franc., c. Vitt. Em. II, 76.
Spora Marco, v. Massena 25.
Squassino Tommaso, v. Mad. Cristina 11.
Squillari, v. Donizetti 16.

Sticca Pietro, v. Matteo Pescatore 1.
Stratta G., v. della Rocca acc. al 18.
Sulotto E., c. Belgio 11.
Sulotto P., v. Ant. Fontanesi 31.
Surace A. R., c. Vinzaglio 66.
Susa Gius., c. Casale 86.
Tadini L., v. Monginevro 35.
Taglienti Salvatore, v. Don Bosco 41.
Tapparo G., v. Ventiquattro Maggio 6.
Tarella Savino, v. Orfane 25.
Taricco, v. Napione 24.
Taricco Battista, c. Palermo 102.
The American Shoe, Baldi A., v. Po 1.
Tondelli Amadio, v. Morosini 1.
Tonfolini Ernesto, v. Gioberti 12.
Torchio M., v. Saluzzo 63.
Torreano Carlo, c. Inghilterra 51.
Torricelli L., c. Verona 37.
Torta Gius., v. Monferrato 18.
Torta Pietro, v. Gropello 20.
Tortello Francesco, v. Bava 45.
Toscano Eulogio succes. Bosio, v. S. Secondo 10.
Turco Silvestro, v. Belfiore acc. al 18.
Uccelli Giuseppe, v. Cuneo 3 *bis*.
Uziel H. e C., c. Valentino 1.
Vacchino Gio., c. Reg. Margherita 167*bis*.
Valdata Ernesto, v. Vanchiglia 34.
Valesio A., v. S. Massimo acc. all'8.
Valiati Ant., v. Belfiore 15.
Valisio Felice, v. Princ. Amedeo 31.
Valla S., v. S. Chiara 31.
Valle Ant., acc. al 30 c. R. Parco.
Vallero Luigi, v. Santorre Santarosa 5.
Vallinari Franc., c. Reg. Margherita 196.
Valmuri Pasquale, v. S. Secondo 58.
Valpreda Giuseppe, c. Vinzaglio 23.
Vandero Raimondo, v. Massena 26.
Varengo Carlo, v. Urbano Rattazzi 8.
Varetto Angelo, c. Duca di Genova 6.
Vaschetto Gio., v. Mazzini 4.
Vaudetto L., p. Vitt. Em. I, 9.
Vecchietti Francesco, v. Mazzini 7.
Vecchietti Maria, v. Conte Verde 21.
Vecchio Gio, v. Conte Verde 21.
Vercellini Lorenzo, v. Stampatori 19 e v. Bertola 29.
Vercellino Luigi, p. Vitt. Em. I, 19.
Vercese Gius., v. Mazzini 45.
Vergnano Michele, v. Nizza 197.
Verino G., v. Rivara 8.
Verri Alessandro, v. Reggio 24.
Vespa Franc., v. S. Secondo 30.
Viarengo Giovanni, v. Pisa 33.
Viecca Giacomo, v. Mad. Cristina 18.
Viecca Giovanni, v. Montebello 2.
Vietti Gio., c. Francia 1.
Vigliotti A., v. Cigna 35 e c. Ciriè 35.
Vigna Gio., c. Francia 203.
Vigna Gio., v. del Carmine 8.
Villa Cesare, v. Campana 20.
Villa Dom., v. Orfane 30.
Villata coniugi, p. Eman. Filiberto 16.
Vindrola Gius., v. della Fossata 33.
Viora G. B., v. Vanchiglia 14.
Visconti Vinc., c. Reg. Margherita 134.
Visentini P., v. Leyni 17.
Visetti Luigi, c. Napoli 1.
Zafferani Ferdinando, v. S. Francesco da Paola 8.
Zampicinini coniugi, v. Porta Palatina 6.
Zampicinini Aless., via Viotti rimpetto al n. 2.
Zanetti Jone, v. Pietro Micca 15.
Zino Amilcare, v. S. Donato 11.
Zocchi Pasquale, v. Monferrato 11.
Zola Ant., v. Bernardino Galliari 7.
Zoli Rosa, v. Madama Cristina 22.
Zoppo Gio., str. Mongreno 50.
Zucchetti (Ditta), v. Carlo Botta 4.

Zoccolai.

Boalino Angelo, v. Goffr. Mameli 14.
Cerutti Pietro, v. Borgo Dora 25 e 33.
Corna Giuseppe, v. Borgo Dora 27.
Dellera Pietro, v. Rocciamelone 5.
Gaghati Carlo, c. Vercelli 113.
Golzio Luigi, v. Priocca 15.
Marmo Costantino, v. Don Bosco 37.
Mina Giacomo, v. Carena acc. all'1.
Negro Andrea, v. Borgo Dora 3.
Nepote Domenica v. Carena 3.
Picconetto Andrea, v. Monferrato 20.
Quagliotti Pietro, str. Mirafiori 976.
Rigazio Domenico, v. Catania 10.
Schierano Batt., v. Borgo Dora 22.
Schierano Gio., v. Don Bosco 15.
Taverna Luigi, c. Reg. Margherita 121 e v. S. Giobbe 3.
Vaschetti Gio., v. Mazzini 4.
Zucchetti (Ditta), v. Carlo Botta 4.

Orlatura scarpe (*Laboratori d'*).

Barbotto Vinc., v. S. Tommaso 24.
Bauducco coniugi, v. Mad. Cristina 88.
Buffa Giov. Batt., v. della Rocca 28.
Cerutti Teresa, v. Garibaldi 11.
Garello Francesca, v. Princ. Tommaso 17.
Pastoretto Maria, c. Vercelli 18.
Ricci Angelo, v. Lagrange 31.
Rossi Maria, v. Carena 7.
Rossi Rosa, v. Belfiore 20.

Vernici per calzature.

MONDO D., v. Ospedale 5 - Telef. 24-72.

Lucido (*Fabbricanti*).

" *Ecla* ,, Parma, Landriani e C., corso Oporto 2.
Gianaria, v. S. Donato 80.
Lombardi Giacomo, v. Montebello 22.

Tele e Copertoni impermeabili.

Becchis Osiride, str. di Borgaro 72.
BRERO ORESTE e C., p. Bodoni e v. Carlo Alberto 33.
Cooper. Braccianti ed affini, v. Nizza 185.

Tele e Copertoni Impermeabili d'ogni qualità e Sistema. - Via Nizza, 107
FERRINO Cesare
Vestiti impermeabili per Minatori. — Cappotti e Mantelline per Manovratori, Fattorini, Carrettieri, ecc. — Cartone catramato per coperture di tettoie. — Noleggio e riparazione di copertoni usati.

LEVI SALVATORE
Via Goito, 15 - Telefono 34-98
Fabbrica copertoni impermeabili
Impermeabilizzazione e tintura tessuti
Carte catramate e oleate per imballaggio

Walter Martiny
INDUSTRIA GOMMA
Società Anonima Capitale L. 4.000.000 int. versato
Fabbrica Gomme Piene per Camions
E TACCHI GOMMA
Via Verolengo, 379 - Telef. 28-90
IMPERMEABILI
Via Saluzzo, 88 - Telefono 4-16

Mercandino Giac. (Ditta), v. Lagrange 20 *bis*.
Novo cav. Ant., v. Sacchi 16.

Tele incerate.

Borzini Rosa, p. Eman. Filib., merc. IV.
BRERO ORESTE e C., v. Carlo Alberto 33 e p. Bodoni.
Ferrino Cesare (Ditta), v. Nizza 107.
Griva Luigi, v. Pio Quinto 16.
Guabello fratelli, v. Mad. Cristina 6.
LEIDHEUSER e C. di rag. Cesare Giovannini, v. Princ. Amedeo 16, *negozio pel dettaglio:* v. Garibaldi 11.

Tele preparate ed articoli per la pittura e scultura.

Alman Felice (Ditta), v. Accad. Albertina 5 e v. Garibaldi 10.
Bestonso Filiberto, via Accademia Albertina 19.
Conti Carlo (Ditta), v. Carlo Alberto 20.
Corno Domen., c. Vitt. Em. II, 25 e via Princ. Tommaso acc. al 2.

E. Garignani e C. di Giacinto Bertea e C.
TORINO - Via Roma, 33
Articoli per Belle Arti - Fotografia e Pyrogravure

Nicolai A., v. Montebello 6.

Tele trasparenti.

Banfo Gius., v. Lagrange 1.
FABBRICA CARTE DA PARATI E PATINATE (già Barone Ambrogio e Figlio, Soc. Anon.), c. Vigevano 33 *negozio* v. Alfieri 3.

Caoutchouc, Guttaperca Vestiti impermeabili e Galoches.

AYMONINO ALESSANDRO Ditta), v. Roma 4.

BOSCO & MARRA Via Roma, n. 31 (entrata via Cavour)
Specialità impermeabili inglesi senza gomma — Telef. 26-20

Cerutti Agost., v. Baretti 31.

Tele e Copertoni impermeabili **FERRINO CESARE**
Via Nizza, 107 - Telefono 3-70
Vestiti in tele impermeabili (Cappotti, Abiti completi, Ulster, Mantelline, ecc.). **Tipi resistentissimi ed economici per lavoratori** (Minatori, Tramvieri, Cocchieri, Carrettieri, Chauffeurs, Fattorini, ecc.) - A richiesta si eseguisce qualsiasi tipo di vestito in tela impermeabile.

Hermann cav. G., p. Castello 22.
HIRSCHGARTNER E., p. Solferino 9.
Intercontinental Caoutchouc Company, p. Belfiore 7?.

LEIDHEUSER e C. di Rag. CESARE GIOVANNINI
Via Principe Amedeo, 16 - NEGOZIO: Via Garibaldi, 11
IMPERMEABILI - GALOCHES

Magnetti Gius., v. Cavour 12.

MANIFATTURE MARTINY
Via Pietro Micca, 5. — Telef. 6-13, 6-14
... GALOCHES ...

MANTOVANI C. e Comp., via Maria Vittoria 6 e v. Lessolo 1.
Novaria Mario, v. Rossini 1.

S.P.I.G.A.
SOCIETÀ PIEMONTESE INDUSTRIA GOMMA E AFFINI
R. POLA & C.
Stabilimento e Amministrazione in MONCALIERI (Torino) Ponte Sangone
Telefoni intercom.: 59-35 e 42-45 - Per telegr.: SPIGA - NICHELINO

FORNITORI:
DELLA R. MARINA E CANTIERI DI COSTRUZIONI NAVALI :: DEL MINISTERO DELLA GUERRA ED ARSENALI DI STATO :: DELLE FERROVIE DELLO STATO :: COMPAGNIE DI NAVIGAZIONE :: FABBRICHE DI AUTOMOBILI :: CANTIERI DI COSTRUZIONI AEREONAUTICHE

PRODOTTI DI NOSTRA FABBRICAZIONE:
GOMME PIENE PER RUOTE DI CAMIONS PESANTI ED OMNIBUS AUTOMOBILI
Le più vantaggiose per Imprese di Servizi Automobilistici

PNEUMATICI per ruote di Aereoplani, di velocipedi e motocicli.
TUBI armati per aria compressa (martelli, perforatrici, freni Westinghouse, ecc).
TUBI speciali per enologia e per la coltura della vite.
TUBI per Nafta e Benzina marca " BENZOIL " i migliori del genere.

LASTRE, VALVOLE, CILINDRI, PARACOLPI
ACCESSORI TECNICI IN GOMMA
PER TUTTE LE INDUSTRIE (GRANDE ASSORTIMEMTO DI FORME)

ANELLI plastici per l'ermetica chiusura delle scatole di conserve alimentari - PALLE e PALLONI di gomma per giuoco

NB. — La Ditta forma oggetto speciale di studio tutte le richieste che le vengono rivolte e riguardanti nuovi problemi meccanici e tecnici solubili mediante l'impiego di parti accessorie in gomma elastica.

S.P.I.G.A.

SOCIETÀ PIEMONTESE INDUSTRIA GOMMA E AFFINI

R. POLA & C.

Stabilimento e Amministrazione in MONCALIERI (Torino) Ponte Sangone

Telefoni intercom.: 59-35 e 42-45 - Per telegr.: SPIGA - NICHELINO

FORNITORI:

DELLA R. MARINA E CANTIERI DI COSTRUZIONI NAVALI :: DEL MINISTERO DELLA GUERRA ED ARSENALI DI STATO :: DELLE FERROVIE DELLO STATO :: COMPAGNIE DI NAVIGAZIONE :: FABBRICHE DI AUTOMOBILI :: CANTIERI DI COSTRUZIONI AEREONAUTICHE

PRODOTTI DI NOSTRA FABBRICAZIONE:

GOMME PIENE PER RUOTE DI CAMIONS PESANTI ED OMNIBUS AUTOMOBILI

Le più vantaggiose per Imprese di Servizi Automobilistici

PNEUMATICI per ruote di Aereoplani, di velocipedi e motocicli.
TUBI armati per aria compressa (martelli, perforatrici, freni Westinghouse, ecc).
TUBI speciali per enologia e per la coltura della vite.
TUBI per Nafta e Benzina marca " BENZOIL " i migliori del genere.

LASTRE, VALVOLE, CILINDRI, PARACOLPI

ACCESSORI TECNICI IN GOMMA

PER TUTTE LE INDUSTRIE (GRANDE ASSORTIMEMTO DI FORME)

ANELLI plastici per l'ermetica chiusura delle scatole di conserve alimentari - PALLE e PALLONI di gomma per giuoco

NB. — La Ditta forma oggetto speciale di studio tutte le richieste che le vengono rivolte e riguardanti nuovi problemi meccanici e tecnici solubili mediante l'impiego di parti accessorie in gomma elastica.

PASCHETTA EUGENIO, *galoches americane e russe primarie qualita*, via Genova ang. v. S. Teresa.
Pirelli e C., c. Vinzaglio 2.
Stabilimenti Riuniti di Brandizzo. Neumeyer A. e C., v. S. Quintino 33, *negozio* v. Garibaldi 2.

Prodotti gomma elastica.

AYMONINO ALESSANDRO (Ditta), v. Roma 4.
BERNOULLI e CABIBI, p. Solferino 11.
BOFFA R. e C., v. Passalacqua 12.
Bonomelli Gius., v. Barolo 20.
BOSISIO GREGORIO, via Palazzo di Città 13.
Fabbrica Oggetti Gomma per igiene e chirurgia (F. O. G.), v. Giacinto Collegno 50, *ufficio* v. Avigliana 33.
HIRSCHGARTNER E., p. Solferino 9.
LEIDHEUSER e C. di rag. **Cesare Giovannini** v. Princ. Amedeo 16.
MANIFATTURE BUTTIÈ, via Genova 15.

MANIFATTURE MARTINY
Via Pietro Micca, 5. Telef. 6-13, 6-14
GOMMA ELASTICA

Mantovani C. e Comp., via Maria Vittoria 6 e v. Lessolo 1.
M. I. A. G. Manifattura Italiana Articoli Gomma Elastica, v. Ascoli 1.

Walter Martiny
INDUSTRIA GOMMA
Società Anonima Capitale L. 4.000.000 int. versato
Fabbrica Gomme Piene per Camions
E TACCHI GOMMA
Via Verolengo, 379 - Telef. 28-90
IMPERMEABILI
Via Saluzzo, 88 - Telefono 4-16

Neumeyer A. e C., v. S. Quintino 33.

NOVARIA MARIO e C., v. Rossini 1.
Sagna L., v. Carlo Alberto 18.
Sampò E., v. Marna 9.
Società per la fabbricaz. dei prodotti « Michelin », v. Livorno 65.

S.P.I.G.A.
Società Piemontese Industria Gomma e Affini
R. POLA & C.
Via Nizza - Ponte Sangone - Telefoni 59-35 42-45
Fabbricazione di Tubi e Articoli tecnici in Gomma per tutte le Industrie, Compagnie di Navigazione e Ferroviarie
Fabbriche di Automobili ed Aereoplani

Tonelli Bartol., v. S. Franc. da Paola 29.

Palloni di Gomma.

LEIDHEUSER e C. di Rag. CESARE GIOVANNINI
Via Principe Amedeo, 16 - NEGOZIO: Via Garibaldi, 11
Palloni e palle semplici e doppie, grigie e colorate. **Palloni regolamentari gr. 180**

S.P.I.G.A (Soc. Piem. per l'industria della Gomma e affini), R. POLA e C., ponte Sangone, v. Nizza

Tacchi gomma.

Aonzo G. T., v. Po rimp. al 57.
Armandi E., via Corte d'Appello 14 p. Palazzo di Città 1 e v. Po rimp. al 20.
Boffa R. e C., v. Passalacqua 12.
Bottello Luigi, v. Po 12.
Fassio Maria, piazza Carlo Felice rimpetto al 7.

E. Hirschgartner 9, Piazza Solferino
Esclusivo Concessionario
TACCHI "PRESIDENT„ E "PHILLIPS„

M.I.A.G. Via Ascoli, 1 TORINO
Manifattura Italiana Articoli Gomma
Si eseguiscono tacchi gomma nelle qualità e disegni richiesti dai signori clienti

Gomme piene.

BERGOUGNAN & TEDESCHI
PNEUMATICI
GOMME PIENE
TESSUTI GOMMATI
TORINO

MANTOVANI C. e Comp., via Maria Vittoria 6 e v. Lessolo 1.

Walter Martiny
INDUSTRIA GOMMA
Società Anonima Capitale L. 4.000.000 int. versato
Fabbrica Gomme Piene per Camions
E TACCHI GOMMA
Via Verolengo, 379 - Telef. 28-90
IMPERMEABILI
Via Saluzzo, 88 - Telefono 4-16

MOSSELLO C., p. Statuto 4.
Ossola Domenica, v. S. Agostino 3.
PASCHETTA EUGENIO, *specialità tacchi di primarie marche inglesi*, via Genova ang. v. S. Teresa.
Pasquero Gius. (Ditta), v. Cernaia 38.
Pasquero Quinto, v. S. Donato 32.
Re Lorenzo, p. S. Giovanni 9 e v. Barbaroux 12.
Ricci Pietro, v. Nizza rimp. al 17, via Cernaia rimp. al 16, p. Statuto rimpetto al 10 e v. Botero 14.
Serafino Margherita, p. Vitt. Eman. I, 7.
S.P.I.G.A. (Società Piemontese per l'Industria della Gomma e Affini). R. POLA e C., v. Nizza, ponte Sangone.
Vacchina Domenico, p. Carlo Felice rimpetto al n. 12.
Versino e Ricci, c. Vittorio Emanuele II rimpetto al 68.

Feltri.

Soc. Anon. BONAVITA - Forlì
FABBRICA FELTRI PER USI TECNICI ED INDUSTRIALI
Rappresentanti per il Piemonte: ANFOSSI e FAGOTTIN succ.
TORINO, Piazza Savoia, 7 - Telef. 87-89

Elastici e molle per mobili, ecc.

Benedetto, v Cernaia 3.
Giustetti e Fava, v. S. Teresa 12.
Monticone Marco, v. Tarino 4*bis*.
Negrino Franc., c. Vercelli 26.

Trapuntieri.

Albano Angelo, v. Thesauro 4.
Belmondo Angelo, c. Novara 9.
Brizio Margherita, via Pio Quinto 10.
Canepa Ant., c. Dante 17.
Cantero Luigi, v. Nizza 100.
Ferrero E., v. S. Giobbe 4.
Gonzi Regina, c. Reg. Margherita 3.
Perrone Paolina, p. Em. Filiberto 7.
Raineri Maria, v. della Rocca 6.
RAVIOLO F. e FIGLI, v. Maria Vittoria 26.
Verona Elisabetta, v. Belvedere 17.

Foglie di granoturco.

Batuello Gabriello, v. Orto Botanico 7.
Falchero Giacinto, v. Orfane 25.

Materassai e Paglericci elastici.

Affubine Remigio, v. S. Donato 32.
Albano Ang., v. Thesauro 4.
Albano Gius., v. Berthollet 38.
Allamandi frat., v. Stampatori 5.
Ambrosio Angela v. Orti 6.
Antonietta Carlo, str. Casale 213.
Antonietta Edoardo, str. Lanzo 118.
Antonietta Enrico, c. Moncalieri 257.
Antonietta Enrico, v. Germanasca 30.
Antonietta Giuseppe, c. Orbassano 5.
Arduino Giuseppe, c. Reg. Margh. 173.
Arduino Luigi, c. Reg. Margherita 96*bis*.
Aschero Filiberto, v. S. Agostino 28.
Barberis Celest., v. Giulio 6.
Belmondo Angelo, c. Novara 9.
Bergero Antonio, v. Sassari 7.
Berola Natale, v Maria Vittoria 38.
Bertolone Michele, v. Accad. Albertina 34.
Bertolotti Caterina, c. Palermo 97.
Berutti Carlo, ang. v. Vagnone e v. Carena.
Bianchi Angelo, v. S. Massimo 36.
Bodoira Domen., v. Cottolengo 19.
Bollito Giovanni, v. Napione 1.
Bonera Franc., v. Bava 1.
Bonis Vittorio, str. di Lanzo 193.
Borca Domen., c. Duca di Genova 10.
Brillardo Giacomo, v. Parma 24.
Brizio Ern., v. Pio Quinto 10.
Calvetti Maria, v. S. Quintino 53.
Canepa Ant., c. Dante 17.
Cantero G., v. Valperga Caluso 1*bis*.
Cantero Luigi, v. Nizza 100.
Carbone Lor., v. Ospedale 3.
Carelli Clemente, v. S. Dalmazzo 20.
Carelli Gio. (Ditta), v. S. Quintino 6*bis*.
Casalegno Epifanio, v. Vigone 43.
Cattadori Aless., v. Mad. Cristina, 17.
Cavallo Carlo, c. S. Maurizio 15.
Cerruti Domenico, v. Cibrario 73.
Cerutti Vitt., c. S. Maurizio 51.
Cerva Gio., p. Gran Madre di Dio 8.
Chiampo Luigi, p. Montebello 38.
Chiri Giov., v. Giulio 16.
Clava I., v. Villafranca 61.
Colombino Oreste, v. Sassari 2.
Compairè Giuseppe, v. Mazzini 7.
Cornaglia Domenico, c. Vinzaglio 20.
Costa Giacomo, v. Belvedere 17.

Costanzo Enrico, v. Bertola 5.
Costanzo Oreste, v. Monte di Pietà 24.
Dassano Margherita ved., v. Gioberti 23.
Defilippi Andrea, v. Lamarmora 20.
Demateis Giuseppe, v. Princ. d'Acaja 25.
Di Francesco Franc., v. Bidone 24.
Dolce D., v. Galvani 14.
Dominici Emilia in Gaj, v. Matteo Pescatore 8.
Ducco Giacinto, v. Roma 41.
Fabbri Gio., v. Borgo Dora 27.
FABBRICA ITALIANA MOBILIO OSPITALIERO (F.I.M.O.), Ditta Giuseppe De Maria, c. Massimo d'Azeglio 58 (V. *Annunzi speciali* a pag. 17).
Fasano Angelo, v. Silvio Pellico 23.
Festa Pietro, c. S. Maurizio acc. al 71.
Festa Vinc., v. Pisa 41.
Foassa Felice, v. Amedeo Peyron rimpetto al num. 18.
Fontanone Francesco, v. Pietro Giuria 86.
Franco Gio., v. Vigone ang. v. Germanasca.
Fulcheri Giovanni, v. Belfiore 10.
Garrone Terenzio, c. Vercelli 4.
Gauzelino Carlo, v. Maria Vittoria 11.
Ghilardi Andrea, c. Belgio 13.
Ghiron Marco, v. Lagrange 36.
Giaccone C., v. Saluzzo 19.
Gianolio Pietro, v. Nizza 77.
Giay Gio. Batt., v. Gioberti 55.
Giovanzana Virgilio, v. Villafranca 83.
Giovara Gio., v. S. Franc. da Paola 14.
Giraudo Gio., v. Monferrato 7.
Giudice e Salotto, v. Garibaldi 9.
Giulio Pietro, v. Bertola 30.
Gonzi Vittorio, c. Reg. Margherita 3.
Gozzelino Onorato, v. Bern. Galliari 12.
Granaglia Franc., v. S. Chiara 22.
Granaglia Pasquale, v. S. Agostino 22.
Guarona Giovanni, v. Massena 12.
Lottero Angelo, v. Villarbasse 24.
Lucchini Pietro, v. Madama Cristina 80.
Maccari frat., p. Vitt. Em. I, 9.
Maglioli Giuseppe, v. S. Francesco da Paola 37.
Mantelero Gius., v. Nizza 209.
Marcellino Gius., c. Vittorio Eman. II, 65.
Marino Costanzo, v. Porta Palatina 24.
Marino G. B., v. Venti Settembre 72.
Marino Luigi, v. Ormea 52.
Masoero e Lanza, v. Villa della Reg. 7*bis*.
Massa Luigi, v. S. Giulia acc. al 55.
Massimino Matteo, v. Buniva 26.
Mensio Paolo, v. Barbaroux 37.
Molinari Carlo, corso San Maurizio accanto al 26.
Monaco Ant., v. S. Secondo 48.
Mussato Giacomo, v. Fiochetto 1.
Mussatto Giuseppe, v. Bra 6.
Musso Paolo, v. Cibrario 52.
Mussotti Felice, v. Luigi Ornato 15.
Niort Edoardo v. Venasca 2.
Noli Gius., v. Vanchiglia 21.
Ognibene Riccardo, v. Fréjus 84.
Oneglio Edoardo, v. Princ. Amedeo 13.
Ottone Luigi, v. Principe Tommaso, 37.
Passaleva Pietro e figlio, v. Carlo Alb. 19.
Pellegrino Paolo, c. Moncalieri 47.
Pentenero Domen., v. Lanino 10.
Pentenero Virgilio, v. Costigliole 9.
Pignata Vincenzo, c. Vercelli 102.
Pilone Natale, v. Belmonte 10.
Pioletti Silvestro, c. Ponte Mosca 6.
Pollano G., v. Gius. Grassi 9.
Quaranta Michele, v. Baretti 16 e Principe Tommaso 22.
Ricci Maria, v. Gioberti 45.
Righeda frat., v. Manzoni 3.
Rocco Ang., v. Alberto Nota 5.
Rocco Angelo, v. del Carmine 20.
Rolfo coniugi, v. Saluzzo 36.
Rollero frat., v. Buniva 10.
Rosa e Mussato, v. Garibaldi 35.
Rossari S., p. Giulio 12.
Rossari T., v. Sassari 13.
Rossi Agostino, v. Bava 8.
Rosso Carlo, corso Valdocco 17 e via Giulio 27.
Sandrone Domen., v. Bertola 15.
Sanmartino Angelo, v. Cibrario 23.
Schierano Giuseppe, corso Regina Margherita 72*bis*.
Sciolla Secondo, c. Orbassano 21.
Sermenato Gaspare, c. Vercelli 18.
Sesia Gio., c. Francia 33.
Sfriso Eugenio, v. Catania 10.
Stratta Serafino, v. Aosta 17.
Strocchio Bartol., v. S. Chiara 35.
Torasso Teresa, v. Bertola 29.
Torelli Gius. Gio., str. Francia 198.
Tosco Franc., v. Baretti 5.
Tosco Gius., v. Baretti 21.
Troglia Gio., p. Barr. di Nizza 167.
Trossello Luigi, c. Palermo 90.
Valfrè Gio., v. Bellezia 18.
Valfrè Paolo, v. S. Maria 3.
Verzumo Roberto, v. Vanchiglia 38.
Vitta Cesare, c. Vitt. Em. II, 39 e 43.
Viltone Pietro, str. Casale 99*bis*.
Zobianco Gius., v. Botero 8.

Impianti frigoriferi.

De Rigo Agostino, *agenz.* c. Vinzaglio 5 *ter*.
MANIFATTURE MARTINY, *rivestimenti isolanti*, v. Pietro Micca 5.

Piumatti Enrico
16, Via Assietta - TORINO - Corso Re Umberto, 25
Telefono intercomunale 89-64
Rappresentanti dei
Frigorigeni AUDIFFREN-SINGRUN
Ing. E. BAZZI e C. - MILANO

STROLA GIOVANNI, v. Vanchiglia 22.

Macchinisti idraulici.

Aimone Gio. (Ditta), v. S. Tommaso 21 e via Chiesa della Salute 11.
Albertinotti Clemente, p. Savoia 4.
Bertoglio Gio., v. Accad. Albertina 27.
BERZIA cav. PIETRO. v. Tarino 8.
Derosa Ant., c. Re Umberto 21
Ferrero Pietro e C., c. Oporto 1. Vedi *Annunzi spec.*, pag. 1 e 2.
Galantini Simone, v. Bra 9. Vedi *Annunzi spec.* pag. 18.
GIORDANA GARELLO e C., c. Peschiera 280 – Telef. 85-43 (Vedi *Pompe*).
LAVINI FRATELLI (Succ. Lavini e Gamna già Lavini e Rampone), corso Vitt. Emanuele II, 67 ang. v. Massena.
Levi ing. Ettore, v. Massena 1.
Massadro Gius., v. Borgo Dora 12.
Mongini Carlo (Ditta), v. Bogino 8.
Morello Alfonso, v. Villa della Regina 7.

Premiata Officina di Costruzioni

PENOTTI Cav. Comm. GIOV.
Officine: Via Valperga Caluso, 32
Negozio: Via Lagrange, 20bis
Meccanico Idraulico
FORNITORE delle Reali Case
ARIETI IDRAULICI
Preventivi a richiesta

Rocchietti Giuseppe, v. S. Francesco da Paola 29.
SARTORIO GIO. e FIGLIO (Ditta), v. Bellezia 19.
Valazza Luigi, v. Balbis 14.
Zanelli Luigi (Ditta di Mazzoli cav. Ang.), str. di Francia 62-64.

Pompe per vini, birra ed olii.

Barbero e Negri (Ditta), v. Urbano Rattazzi 5.
Danco M., v. Cavour 24.

Pompe ed Arieti.

Audoli e Bertola, c. R. Parco 19.
Balagna Carlo, v. Cottolengo 5.
Barbero e Negri success., v. Urbano Rattazzi 5
Barosi Cinzio ing., v. Marco Polo 38.
Bertoglio Gio., v. Accad. Albertina 27.
BERZIA cav. PIETRO. v. Tarino 8.
Boffetta G., v. Amerigo Vespucci 12.
Ferraris Attilio, c. Farini 1.
FERRERO PIETRO e C., c. Oporto 1, Vedi *Annunzi spec.*, pag. 1 e 2
Gianotti Celestino, v. Reggio 14.

Giordana Garello & C.
Corso Peschiera, 280 - Telef. 85-43
Pompe Industriali per ogni applicazione
Specialità Pompe "TRIPLEX" per medie ed alte prevalenze, per macchinari idraulici, per pozzi profondi

Lanfranchini Ernesto, c. Stupinigi 5.
LAVINI FRATELLI (Succ. Lavini e Gamna già Lavini e Rampone), corso Vitt. Eman. II, 73 angolo v. Massena.

Ercole Marelli e C. - Milano
Filiale e Deposito in TORINO
Gerenti Ingg. Bertelà Trasciatti e C. Corso Oporto, 13 Telef. 17-65
ELETTROPOMPE CENTRIFUGHE
per grandi prevalenze e portate
Impianti elettrici per tutte le industrie

Martina G. e figli, v. Buniva 23-28.
Marucco Gius., c. Moncalieri 3.
Massadro Gius., v. Goffredo Mameli 9.
Negri Luigi (Ditta), v. Urbano Rattazzi 5.
PENOTTI GIOVANNI. Cav., Comm., *studio tecnico, officine e magazzino,* v. Valperga Caluso 32-34, v. Pietro Giuria 2, *negozio,* v. Lagrange 20 — *Succursali:* Moncalieri e Roma, v. S. Martino al Macao 19, 21, 23.
Petrini Edoardo, v. Gerdil 2.
PIUMATTI ENRICO, *studio d'ingegneria elettrotecnica e industriale,* v. Assietta 16 e c. Re Umberto 25. Telefono intercomunale 89-64.
Raveri Gius., c. Princ. Oddone 30.
Resegotti Lorenzo (Ditta), corso Ponte Mosca 57 (casa propria).
Riva-Roveda G. B., c. Reg. Margh. 159
Rocchietti Gius., v. S. Massimo 44.
S.A.M.E.T.-Stabilimento Applicazioni Meccanico-Elettriche - Torino, c. Savona 40
SARTORIO GIOVANNI e FIGLIO (Ditta), v. Bellezia 19.
Scala Adolfo (già Scala e Pasteris), corso Re Umberto 7 e Oporto 15.

Ing. Gino Scaramuzza Corso Vinzaglio, 2. Telefono 4-35.
Pompe di qualunque tipo delle
Officine Elettromeccaniche di Rivarolo Ligure.

Pompe per incendio.

BERZIA cav. PIETRO. v. Tarino 8.

Materiale per Pompieri.

BERZIA cav. PIETRO, v. Tarino 8.

MANIFATTURE MARTINY
Via Pietro Micca, 5. — Telef. 6-13, 6-14
TUBI CANAPA

Estintori per incendi.

BERZIA cav. PIETRO. v. Tarino 8.
Minimax (*Soc. Anon.*), *gerente,* Zunini cav. Carlo, v. Maria Vittoria 35.

RIUNIONE INDUSTRIE TECNICO - CHIMICHE
Direzione: Via Monte di Pietà, 24 - Telef. 89-77 e 87-06
Fabbrica Nazion. Estintori d'Incendio Brevettati
Oltre 50.000 Estintori già in uso - Fornitori Ministero Armi e Munizioni e di tutti importanti stabilimenti industriali nazionali ed esteri. - Tipi di estintori speciali per automobili, areoplani, depositi benzine, fabbr. gomme ecc. ecc. - Tipo speciale per incendi scoppiati su impianti elettrici sino 80.000 Volts.

Apparati Elettrici, Telefonici e Parafulmini.

Biaggi Cesare, v. Aporti 15.
Bigano Bern., v. Alfieri 24 e Gio. Prati 2.
Biglia C., *offic.* v. Mad. Cristina 27, *ufficio* v. Baretti 36.
Bonino Carlo, c. Vitt. Em. II, 30.
COMPAGNIA ANONIMA CONTINENTALE "BRUNT", dirett. succurs. di Torino Maggia Primo, v. Roma 27.
« Elettricità », Vernetti e C., v. Siccardi 2.

FOGLIACCO GIOVANNI Via dei Mille N. 6 - Telef. 12-82
TELEFONI - SUONERIE - QUADRI INDICATORI
Pile di tutti i Sistemi
Accessori e forniture per impianti di luce elettrica.
Carboni per Lampade ad arco.
Cataloghi illustrati

Gallesio e Drovetti, v. Bogino 10.
Garrone, Debernardi e C., v. Melchior Gioia 6.
Genti Antonio, v. Sacchi 28*bis*.
Giachero L., v. S. Massimo 10.
Gola ing. Giovanni, c. Giov. Lanza 52-54 e v. Bezzecca 6 *bis*.
Granaglia P. e C^a, v. S. Pietro in Vincoli 15.
Guidetti Ferruccio e C. (Ditta), c. Vittorio Em. II, 34.
Holtmann *junior* Roberto, v. Vassalli Eandi 33
Impresa telefon. Reti second. Alta Italia, Zangelmi ing. V., c. Presid. Wilson 8.
Industria Elettro-Telefonica Italiana, Biglia C., *offic.* v. Mad. Cristina 27, *ufficio* v. Baretti 36.
Jean ing. Gaspare, v. Passalacqua 1.
Lucco Luigi, p. B. V. degli Angeli 2.
Meotti Cesare, v. Corte d'Appello 13.
Ollino Lorenzo, c. Re Umberto 44.
PENOTTI GIOVANNI, Cav., Comm., *studio tecnico, officine e magazzino,* v. Valperga Caluso 32-34, v. Pietro Giuria 2, *negozio,* v. Lagrange 20. — *Succursali:* Moncalieri e Roma, v. S. Martino al Macao 19, 21, 23.
Perazzone Agost., v. Botero ang. p. Solferino.
Pirale Augusto, v. Princ. Tommaso 48.
Prima fabbrica Piemontese di Pile Elettriche « Z », c. Pres Wilson 8.
Soc. Anon. Forniture Elettriche, Riccardi Gius., *gerente,* c. Oporto 29.

Società Elettrotecnica Galileo Ferraris
PER COSTRUZIONI ED IMPIANTI
TORINO - Corso Vittorio Emanuele II, 16 - Tel. 7-63

Soc. Italiana Telefoni Privati, v. S. Francesco da Paola 30.
SOCIETÀ ITALIANA WESTINGHOUSE, v. Pietro Micca 18.
SUPPO LIVIO. c. S. Maurizio 53.
Tedeschi ing. V. e C. (Società Anonima), v. Monte Bianco 7.
Telefoni dello Stato, v. Confienza 10.
« Telefonia » Impresa telefonica nazionale, v. Melchior Gioia 11.
Tonelli Bartol., v. S. Franc. da Paola 29
VALABREGA Ing. e ORI, v. Principe Tommaso 36 e v. Burdin 16.
VERNETTI e C., v. Siccardi 2 angolo v. Garibaldi 41.
Vigna Emilio, v. Bogino 18.

Elettricisti ed Impianti elettrici.

Aimo Carlo, c. Ferruccio 44
Albesio Annibale, v. Magenta 8.
A.M.E.T., Associazione Meccanici Elettricisti, Torino, v. Barolo 5.
Arduino Luigi, v. S. Tommaso 10.
Ariaudo Giuseppe, v. Princ. d'Acaja 41.
Arietti Gerolamo, v. Napione 27.
Baldassari G. e Figlio, v. Duchessa Jolanda 36.
Baldini rag. L. e C., v. Ett. De Sonnaz 16.
BERTELÀ, TRASCIATTI e C., ingg., c. Oporto 13.
Bertoglio ing. Italo, v. Bagetti 21.
Bevione Giovanni, c. Reg. Margherita 209.
Bobbio Virginio, v. S. Anselmo 4.
Bonino Carlo, c. Vitt. Eman. II, 30.
Bosio Luigi, c. Siccardi 37.
Broglio Federico, c. Siccardi 33.
Broglio Francesco, v. S. Quintino 26.
Casolaro Lorenzo, via Rivarolo ang. via Fucina.
Castagno Giovanni, v. Mazzini 8.
Cavallero frat., v. Barbaroux 4.
Cepollini-Marchesa, v. Cavour 11.
Cesari Alviero, v. Principe Amedeo 25.
Chiadò Viret Paolo, v. Pietro Micca 4.
Ciairano e Turina, v. Mongrando 32.
Corio, v. Bertola 17.
Dealessandri Luigi, v. S. Quintino 58.
Deri Alfredo, v. Legnano 6.
De Thierry ing. J. H. (Ditta), Trinità; *uff.* in Torino, c. Re Umberto 45.
Dotta M. A., v. Pio Quinto 9.

Enrietto-Prono (Ditta), v. Madama Cristina 99.
Eva Ang., v. Rossini 22.
Filippini E., v. Arsenale 14.
Forze Idroelettriche del Mella. Perino Bianca fu Fortunato, *ammin.* v. Venti Settembre 72.
Frassino Primo, v. Perrone 13.
Garighio e Revelli (Ditta), c. Francia 177.
GASPARINI e MONNET ingg, *impianti per alta e bassa tensione*, via Sacchi 28 *bis* - Telef. 85-04.
Gastaldi Carlo, v. Magenta 9.
Gatti Franc., v. Balbis 1.
Gay Angelo, v. Baretti 22.
Giachero L., v. S. Massimo 10.
Giolino Camillo, c. Princ. Oddone 85.
Gremo G., v. Orto Botanico 15.
Grosso Giacomo, c. Vinzaglio 11.
Gubernati Secondo, c. Valentino 17
Laboratorio Elettrotecnico, Prevosto G., v. Belfiore 43.
Lange A. e P. fratelli, v. Juvara 16.

Lavini Fratelli Succ. LAVINI & GAMNA già LAVINI & RAMPONE
Corso Vittorio Emanuele, 57, angolo via Massena
Impianti elettrici per luce e forza

Levy R. e C., v. della Rocca 24.
Luino Domenico, v. Goffredo Casalis 6.
Luppi Nicolò, v. Belvedere 6.
Maina Carlo, v. Baro'o 4.

Ercole Marelli e C. - Milano
Filiale e Deposito in TORINO
Gerenti Ingg. Bertelà Trasciatti e C. Corso Oporto, 13 Telef 17-65
Motori - Dinamo - Alternatori
Trasformatori - Ventilatori - Elettropompe
Impianti completi per tutte le industrie

Martini Michele, c. Re Umberto 50.
Masera e C., v. S. Donato 15.
Massadro Giuseppe, vio Goffredo Mameli 9.
Mattei Guido, c. Princ. Oddone 77.
Meotti Cesare, v. Corte d'Appello 13.
Mora G. B., c. Inghilterra 51.
Negri Enr., v. Lagrange 40.
Officina Elettro-Meccanica B. P. L., corso Vitt. Eman. II, 119.
Olivero B., v. Mad. Cristina 26.
Olivero Francesco, v. S. Donato 56.
Ozzella Egidio, v. S. Dalmazzo 24.
Pecchio Carlo, v. Rocciamelone 12.
Pecoraro Giovanni, v. dei Quartieri 4.
Pennano Angelo, v. Bonafous 2.
Perazzone Agostino, via Bolero angolo piazza Solferino.
PIUMATTI ENRICO, *studio d'ingegneria elettrotecnica e industriale*, v. Assietta 16 e c. Re Umberto 25, telef. 89-64.
Polano Umberto, c. Orbassano 45
Pramaggiore Ettore, c. Regina Margherita 102.
Protto A., v. Mad. Cristina 4.
Rainelli Giovanni, v. Nizza 115.
Rolfo Alfonso, v. S. Massimo 28.
Rossi Gius., v. dei Mille 26.
Rovere Alberto, c. Princ. Oddone 14.
Sandri Umberto, v. Basilica 13.
Sartoris Angelo, v. Mad. Cristina 23.
Scala Adolfo (già Scala e Pasteris), corsi Re Umberto 7 e Oporto 15.
Secondo Ercole, v. Saluzzo 30.
Silvestrini N., v. Palazzo di Città 7.
Società Anon. di Elettricità Alta Italia, v. Arsenale 21.
SOC. ANON. KOELLIKER, via Lagrange 2 e v. Lamarmora 40.
Soc. Anon. Piemontese di Elettricità, via Bogino 9.
Soc. Anon. Veneta Impianti Elettrici, via Genova 23.
Società Elettrica Lario di Torino Formica A. e C.), v. Principe Amedeo 13.
Società Idroelettrica di Villeneuve e di Borgofranco (Anon.), v. Cernaia 15.
Società Piemonte Centrale di Elettricità, v. Arsenale 19.

Società Elettrotecnica Galileo Ferraris
PER COSTRUZIONI ED IMPIANTI
TORINO - Corso Vittorio Emanuele II, 16 - Tel. 7-63

Società Italiana Westinghouse
Via Pietro Micca, 18 - Telef. 81-25

Soresi Antonino, Galleria Nazionale.
SUPPO LIVIO, c. S. Maurizio 53.
Tabarrani Paolo, v. S. Massimo 42.
Tomatis Stefano (Ditta), v. Lagrange 16.
Tomatis Vittorio, c. Duca di Genova 1.

Ingg. VALABREGA e ORI
Via Principe Tommaso, 36
Telef. 10-31 e 48-65
Impianti elettrici di Luce e Forza,
Dinamo, Motori, Trasformatori, ecc.
Rappresentanti della Società Italiana OERLIKON
Fornit. e Deposito di Materiale per impianti elettrici

VERNETTI e C., v. Siccardi 2 angolo v. Garibaldi 41.
Viano C. M., v. Cristoforo Colombo 29.
Zaccaria Leonardo, v. Mad. Cristina 18.
Zanoni frat., v. Garibaldi 31.

Quadri per impianti elettrici.

PIUMATTI ENRICO, *Studio d'ingegneria elettrotecnica industriale* - via Assietta 16 e c. Re Umberto 25. Telefono interc. 89-64.

Materiale Elettrico.

BAROSSO PIETRO, v. Bertola 39 *bis*.
Benigni Ciro, v. S. Domenico 1.
Borda e Vaccarino, v. Perrone 5.
Chiadò Viret Paolo, v. Pietro Micca 4.
D'Ambrosio Francesco (Ditta), via San Massimo 14.
DE SCHRYVER Ing. PAUL (Ditta), 12, v. Venti Settembre e v. Ventiquattro Maggio. - Telefono 54-92.
DITTA GIOVANNI MICHELE CARRERA (Milano), *filiale di Torino*, via Carlo Alberto 44, telef. 33-30.
Dockendorff J. E. e Co. Inc., agenzia, via Cernaia 15.
Garrone, Debernardi e C., v. Melchior Gioia 6.
GASPARINI e MONNET, ingg., via Sacchi 28 *bis*. Telef. 85-04.
Holtz dr. H. C., c. Reg. Margherita 95.

MANIFATTURE MARTINY
Via Pietro Micca, 5. — Telef. 6-13, 6-14
ISOLANTI ELETTRICI

MARELLI ERCOLE e C., gerenti Ingg. Bertelà, Trasciatti e C., c. Oporto 13.
NOVARIA MARIO e C. v. Rossini 1.
Officine Elettro-Ferroviarie, Riccardi Giuseppe, *rappr.*, c. Oporto 29.

PILE ELETTRICHE "Z"
Pile a secco, a liquido
PRIMA FABBRICA PIEMONTESE PILE ELETTRICHE
Corso Presidente Wilson, 8 (oltre Po) Telef. 22-86

PIUMATTI ENRICO, *Studio d'ingegneria elettrotecnica industriale* - via Assietta 16 e c. Re Umberto 25. Telefono interc. 89-64.
RIGNON ADOLFO, v. Avigliana 28-30.
Sacheri A. F., v. Carlo Alberto 21.
Saracco e Luparia, c. Raffaello 29.
Soc. Anon. Forniture Elettriche, Riccardi Gius., *gerente*, c. Oporto 29.
SOCIETÀ ELETTROTECNICA «GALILEO FERRARIS» PER COSTRUZIONI ED IMPIANTI, c. Vittorio Emanuele II, 16.

Società Italiana Westinghouse
Via Pietro Micca, 18 - Telef. 81-25

Società Nazionale delle **Officine di Savigliano**
DIREZIONE: **Via Genova, 23** - TORINO
Vedi Annunzio speciale a pag. 16

VERNETTI e C., v. Siccardi 2 angolo v. Garibaldi 41.
Vigna Emilio, v. Bogino 18.
Zuccheri Enrico, v. Bertola 29.

Pali in acciaio per Linee elettriche tranviarie telegrafiche e telefoniche.

NOVARIA MARIO e C., v. Rossini 1.
Società Tubi Mannesmann, Moschenirag. F., *rappr.* c. Re Umberto 44.
Studio Tecnico Industro-Commerciale Cacace ing. G., v. Vico 2.

Lampade a benzina.

Fabbrica di Saldatori e Lampade
Brevettati a Benzina "ITALIA,,
Strola Giovanni
VIA VANCHIGLIA, 22
TELEFONO INTERCOM. 28-67

Lampade Elettriche.

Azienda Importazioni, p. Savoia 6.
Baldini ragioniere L. e C., v. Ettore De Sonnaz 16.
Bono ing. Ettore, v. Accademia Albertina 31.
Elettricità. Vernetti e C., v. Siccardi 2.

Società Elettrotecnica Galileo Ferraris
PER COSTRUZIONI ED IMPIANTI
TORINO - Corso Vittorio Emanuele II, 16 - Tel. 7-63

Soc. Ital. Lampade elettriche Z
Filiale di Torino Corso Oporto, 13 Telef. 17-65
Gerenti Ing. Bertelà, Trasciatti & C.
DEPOSITO E VENDITA AL DETTAGLIO

Soresi A., Gall. Nazionale.
VALABREGA ing. e ORI, v. Principe Tommaso 36 e v. Burdin 16.
VERNETTI e C., v. Siccardi 2 angolo v. Garibaldi 41.
Westinghouse Lamp. Co., v. Pietro Micca ang. v. S. Tommaso.

Carboni per lampade ad arco e per dinamo.

SOCIETÀ ELETTROTECNICA "GALILEO FERRARIS" per costruzioni ed impianti, c. Vittorio Emanuele II, 16.
VALABREGA ing. e ORI, v. Principe Tommaso 36 e v. Burdin 16.
Vernetti e C., v. Siccardi 2 angolo via Garibaldi 41.

Macchine e Motori Elettrici.

BERTELÀ, TRASCIATTI e C., ingg., c. Oporto 13.
Bolla Carlo, v. Bricca 23.
Broglio Federico, c. Siccardi 33.
Casolaro Lorenzo, v. Rivarolo angolo via della Fucina.
DEMEZZI B. e C. (Ditta di PERACCHIONE D.), *Articoli isolanti*, via S. Ambrogio 27, telef. 91-10.
DE SCHRYVER Ing. PAUL (Ditta), 12, v. Venti Settembre e v. Ventiquattro Maggio - Telefono 54-92
Trapani elettrici.
DITTA GIOVANNI MICHELE CARRERA (Milano), *filiale di Torino*, via Carlo Alberto 41, telef. 33-30.
Garino Francesco, v. Bricca 43.
GASPARINI e MONNET, ingg., via Sacchi 28 *bis*. Telef. 85-04
Levy R. e C., v. della Rocca 24.

Ercole Marelli e C. - Milano
Filiale e Deposito in TORINO
Gerenti Ingg. Bertelà Trasciatti e C. Corso Oporto, 13 Telef. 17-65
Motori - Dinamo - Alternatori
Trasformatori - Ventilatori - Elettropompe
Impianti completi per tutte le industrie

Officine di Savigliano (Soc. Nazion.), via Genova 23. Vedi *Annunzi spec.* pag. 16.
Officine Elettro-Ferroviarie, Riccardi Giuseppe, *rappr.*, c. Oporto 29.

Piumatti Enrico
Studio d'Ingegneria Elettrotecnica Industriale
16, Via Assietta - TORINO - Corso Re Umberto, 25
Telefono intercomunale 89-64
Rappresentanti esclusivi della
Compagnie Internationale d'Electricité di Liegi
Motori, Dinamo, Alternatori, Trasformatori, Elettropompe, Gruppi convertitori rotanti.
Impianti completi per tutte le industrie

Pleneo Gius., v. Ormea 141.
RIGNON ADOLFO, v. Avigliana 28-30.
S.A.E.T. (*Studio Applicazioni Elettriche Torino*), Cucco M. e Prandi P. G., c. Regina Margherita 61.

Saldatrice Elettrica Brevetto GIANETTI
Società in accomandita
Via Consolata, 1 - Telef. 36-77

Saracco e Luparia, c. Raffaello 29.

Ing. GINO SCARAMUZZA
Corso Vinzaglio, 2 - Telef. 4-35.
Macchine e Motori Elettrici d'ogni Tipo, Macchine di sollevamento, Trasformatori delle Officine Elettromeccaniche di Rivarolo Ligure.

SOCIETÀ ANONIMA KOELLIKER, v. Lagrange 2 e v. Lamarmora 40.
Società Elettrodinamica, c. Siccardi 22.

Società Elettrotecnica Galileo Ferraris
PER COSTRUZIONI ED IMPIANTI
TORINO - Corso Vittorio Emanuele II, 16 - Tel. 7-63

Soc. Italiana OERLIKON
= UFFICIO PER IL PIEMONTE =
Ingg. Valabrega e Ori
36 - Via Principe Tommaso - 36
= Telefono 10-31 e 48-65 =

Società Italiana Westinghouse
Via Pietro Micca, 18 - Telef. 81-25

Società Nazionale delle **Officine di Savigliano**
DIREZIONE: Via Genova, 23 - TORINO
Vedi Annunzio speciale a pag. 16

SUPPO LIVIO, *articoli isolanti*, corso S. Maurizio 53.

Tecnomasio Italiano Brown Boveri
Ufficio di Torino : Corso Siccardi, 22 Telefono N. 20-04
MACCHINE ELETTRICHE
MOTORI - GENERATORI - TRASFORMATORI
SISTEMI BREVETTATI PER IMPIANTI
di estrazione - di sollevamento - per laminatoi
QUADRI DI DISTRIBUZIONE
LOCOMOTORI - AUTOMOTRICI
MATERIALI DI TRAZIONE ELETTRICA
Forni elettrici Stassano - Brown Boveri
Impianti completi di luce e forza

VALABREGA Ing. e ORI, v. Principe Tommaso 36 e v. Burdin 16.

Accumulatori Elettrici.

Bussolotti G. e C., Cavoretto.
GASPARINI e MONNET, ingg., *deposito accumulatori Tudor-carica*, via Sacchi 28 *bis*. Telef. 85-04.

Isolanti Elettrici.

MANIFATTURE MARTINY
Via Pietro Micca, 5. — Telef. 6-13, 6-14
FIBRA VULCANIZZATA

Materiale isolante.

B. Demezzi & C. Ditta di D. PERACCHIONE
Via S. Ambrogio, 27 - Telefono 91-10
Fabbrica Materie Isolanti per Elettrotermotecnica e Frigorifera

Granero e Zanone, v. Ceva 37.
HIRSCHGARTNER E., p. Solferino 9.
LEIDHEUSER e C., di **rag Cesare Giovannini**, v. Principe Amedeo 16.
negozio pel dettaglio, v. Garibaldi 11.

MANIFATTURE MARTINY
Via Pietro Micca, 5. — Telef. 6-13, 6-14
POROSITE "MARTINITE,,
ISOLANTI PER CALDAIE
TUBAZIONI

NOVARIA MARIO e C., v. Rossini 1.

ARTURO PERACCHI Via Vittorio Amedeo II, 13
FORNITURE DI MATERIALE PER ISOLAZIONI
Esecuzione di isolazioni complete

PLENEO GIUSEPPE
Via Ormea, 141 - Telef. 51-16
Agglomerati di sughero - Materiale isolante

Fotografia.

Apparecchi e forniture.

Al desiderio dei dilettanti di fotografia, Marini G. (Ditta), v. Cavour 13.
Ambrosio A. (Ditta di Ubertalli Giacomo e Morsolin cav. Franc.), v. S. Teresa 6.
Bardelli Felice e C., v. Roma 18.
Berry A. (Ditta di Ratti Gius.), v. Roma 1.
amministr., v. Cesare Battisti 1.
Bestonso Filiberto, v. Accad. Albertina 19
BIETENHOLZ e BOSIO, c. Oporto 19.
Borrione Albino e C., v. Roma 30.
Bricarello dottor Guido, v. Buscaglione 4.
Casalotto A., v. Garibaldi acc. al 23.
Chiossi Angelo, v. Po 11.
Chiossi G. M., v. Ospedale 1.
D'Ambrosio Franc. (Ditta), v. Maria Vitt 28.
GARIGNANI E. e C., di Giacinto Bertea e C., v. Roma 33.
Giordano Geremia, v. Roma 20.
GUGLIELMO ALESSANDRO e figli, v. Lagrange 38.
INDUSTRIA FARMACEUTICA, *sede amministrativa e magazz. centrale*, via Andrea Doria 21; *magazz. succursali*, v. S. Francesco da Paola 25, telef. 21-69.
Magnetti (Ditta), p. Lagrange 2 angolo p. Carlo Felice.
Mola A. e C., v. Roma 25.
Momigliano Giacomo, v. Bogino 19.
Pecchioli Arturo, v. S. Massimo 38.
Perrachio Eman.e fratello, v. Pio Quinto 4 ang. v. Goito.
Ratti Gius., success. Berry, v. Roma 1.
amministr. v. Cesare Battisti 1.
Romeo Gaetano v. Accad. Albertina 35
Soc. Anon. Tensi (Milano), *Depos.* v. Giacinto Collegno 11.
Vitali Ettore, v. Pietro Micca 1.

Prodotti chimici per fotografia.

Bietenholz e Bosio, c. Oporto 19.
Bricarello dott. Guido, v. Buscaglione 4.
INDUSTRIA FARMACEUTICA, *sede amministrativa e magazzino centrale*, via Andrea Doria 21; *magazz. succursali*, v. S. Francesco da Paola, 25, telef. 21-69.

Cinematografia.

Editori e produttori films.

Alpina-Films, v. Nizza 65.
Aquila Films, Pugliese avv. Livio, *stab.* e *uffici* v. Tiziano acc. al 7.
Cenisio-Film (*Soc. An.*), v. Balangero 336.
Corona Films (*Soc. Anon.*), c. Vercelli 16.
Fotocelere-Films, *teatro di posa*, via Marochetti 36.
Gladiator Film, De Simone Ugo e C., via S. Anselmo 8.
Gloria-Electa, Fasola Alfredo, *stabilim.*, v. Quittengo 39.
Itala-Films (Soc. Anon.) str. Val S. Martino 187 (Ponte Trombetta).
Italo Egiziana-Film, v. Canova 52 *bis*.
Jupiter-Films, Marzetto Ett., v. Belfiore 3.
Latina Ars, Tolentino cav. uff. Ricc. e Silva Guido, *direz.* e *ammin.*, v. Roma 29.
stab. v. Sagra S. Michele 47.
Leonardo da Vinci (*Soc. Anon. in liquidaz.*), v. Sagra San Michele 47.
Navone Gius., v. Superga 10.
Pasquali Film, c. Stupinigi 75.
Saul-Films, galleria Subalpina.
Savoia-Films, v. Asti 20.
Società Anonima Ambrosio, v. Modena 53, *teatro di posa*, v. Mantova 56.
Soc. Anon. «*Unitas*», v. dei Mille 18.
Vidali Enrico, v. Stampatori 4.

Rappresentanti.

Challier Mario, Gall. Nazionale, scala *A*.
De-Giglio Alfonso, v. Princ. Tommaso 4.
Florentia-Films, Colombo E., v. Arcivescovado 1.
Flores Luigi, v. Bertola 11.
Leoni G. e C., v. Goito 5 *bis*.
Minguella Raymondo e C., v. Magenta 23.
Pathé frères, Orlandini Dante, via Nizza 43.
Petrini cav. Edmondo, v. S. Anselmo 1.
Pittaluga Stefano, v. Viotti 4.
Pizzio Michele, v. Carlo Alberto 34.
Recanati Luigi, v. S. Anselmo 8.
Repossi Alberto, v. Gasometro 10.

Rodolfi Film, c. Vercelli 14.
Società Italiana Eclair, Fè Pietro, *agente gener. per il Piemonte*, gall. Nazion. sc. 4.
Victoria-Films, p. Vitt. Emanuele, 21.

Stampatori Films.

Atelier Butteri, v. Mantova 45
Fotostampa, (*Stabilim.* « *Biak* »), Pouchain ing. Adolfo, viale Stupinigi 26.

Cinematografi.

Sale per spettacoli.

Alpi, via Garibaldi angolo via della Consolata 1.
Ambrosio, Barattolo avv. cav. Giuseppe, c. Vittorio Emanuele II, 52.
Borsa (della), *Soc. An. Cine-Films*, Cazzulino Domenico *dirett.*, v. Roma 25.
Brescia, c. Brescia 14.
Cenisia, v. Frejus 58.
Centrale, Marmo Seb., v. Ces. Battisti 3.
Ceronda, str. Pianezza 30.
Corso Palermo, Bianco Cost., c. Palermo 92.
Dante, c. Dante 6.
Delle famiglie, v. Po 21.
Dora, c. Brescia 4.
Edera Crosetto Batt., p. Mad Campagna 3.
Emilia, c. Reg. Margh. ang. p. Em. Filiberto.
Excelsior, Isaia Caterina, v. Garibaldi 13.
Hesperia, str. Nizza 205.
Impero, Cavadini rag. Art., p. Vitt. Em. I, 5.
Itala, Lanzone fratelli e Sciamengo ingegnere Carlo, v. Viotti 6.
Londra, Defilippi Emilio, c. Ponte Mosca 67.
Madrid, v. Nizza 17.
Margherita, c. Regina Margherita 134.
Meridiana, Filippi e Comp., gall. Geisser.
Milano, Marmo Seb., v. Milano 6.
Minerva, Vallauri Giovanni, v. Roma 39.
Moderno Monginevro, Brovetto fratelli, v. Monginevro 42.
Nizza, v. Nizza 122.
Oropa, v. Oropa 3.
Piemonte, v. Nizza 32 *bis*
Popolare, v. Villafranca 72.
Radium, Sesia e Camusso, v. Barolo 24.
Regina, Livetti Batt. e C., str. Bertolla 177.
Royal, v. Roma 18.
Savoia, v. Elvo 1.
S. Donato, v. Carena 23.
Salone Ghersi, (Soc. Anon.), v. Roma 40.
Splendor, Arizzoli E. e C., v. Roma 31.
Stadium, Tedeschi-Monchietti Maria, via Cristoforo Colombo 25.
Teatro Cinema Ideal, Omegna Guglielmo, v. del Carmine 28.
Teatro Olimpia, Alessio Pietro, via Garibaldi 2.
Teatro Vittoria, v. Ventiquattro Maggio 1 ang. v. Roma.
Vittoria, v. Chiesa della Salute 12.
Volta, Marmo-Zucco Gius., gall. Geisser.

Scienze (*Apparecchi per le*).

Allemano G. succ., galleria Subalpina
Fogliacco Gio., v. dei Mille 6.
Gabanna Gius. (Ditta), v. Massena 70.
Gavino G. B. Mich., v. Ospedale 16.
Masino dott. Giacomo, c. Siccardi 31.
Muratore Gio., v. S. Massimo 31.
RASTELLI ing. A. e C., v. Belvedere 1.
Sartoris Angelo, v. Mad. Cristina 25 ang. v. Baretti.
Zambelli A. C., c. Raffaello 20.

Ottica (*Istrumenti di*).

Accomasso Alberto, v. Garibaldi 10
laborat. v. Conte Verde 2.
Allemano G. succ., gall. Subalpina
Ambrosio A. (Ditta di Ubertalli e Morsolin), v. S. Teresa 0.
Bardelli Felice e C. (Ditta), v. Roma 18.
Bardelli Luigi, p. Paleocapa.

BERRY A.
(Ditta di RATTI GIUSEPPE)
Via ROMA, 1 Amministr. Via Cesare Battisti, 1

Bonino succ. di G. Depaoli, v. Santa Teresa 18.
Borrione Albino e C., v. Roma 30
Casalotto A., v. Garibaldi acc. al 23.
Comba T. e C. v. Lagrange 43.
Cortese G., v. Garibaldi 24.
Creusard Alberto, v. Siccardi 1.
De Martini V. e C., c. Vitt. Eman. II, 110.
Lucco Luigi, p. B. V. degli Angeli 2.
Magnetti (Ditta), p. Lagrange 2 angolo p. Carlo Felice.
Marchesa A. (Ditta), p. S. Carlo 11.
Minetti L., p. S. Carlo rimp. al 10.
Mola A. e C., v. Roma 25.
Mossello Cat.na ved. Paglieri, p. Statuto 4
Orsi A. (successore di Orsi frat. e sor.), v. Po 3
Perrachio Eman. e fratello, v. Pio Quinto 1 ang. v. Goito
Piovano Gio., p. Castello rimp. 22.
Ratti Giuseppe, succ. Berry, v. Roma 1.
Vigliani P., v. Lagrange 25.
Zanetta Alberto, v. Cernaia 30.

Fonografi, Zonofoni, Cilindri, Dischi.

Derossi Vittorio, c. Dante 42.
FAGGIANI FRATELLI, p. Castello 18
Faravelli Giuseppe, v. Torquato Tasso 7.
F. I. M. P. (*Fabbrica Italiana Macchine Parlanti*), v. Venti Settembre 16.
Reale Annibale, v. Po 10.
Società Fonografica Ital., v. Carlo Alberto 24.
Soresi Antonino, gall. Nazionale.

ANSALDO

ACCIAIERIE CORNIGLIANO LIGURE

... ... Telefono interc.: 7-59 - 50-43 - 62-65 ... ...
Per Telegr.: ANSALDO ACCIAIERIE - CORNIGLIANO LIG.

GRANDI FUCINE - LAMINATOI

LINGOTTI - BILLETTE - LAMINATI

ACCIAI al Nichelio
ACCIAI al Cromo - Nichelio
ACCIAI al Cromo - Nichelio - Vanadio

PER:

COSTRUZIONI MECCANICHE - AUTOMOBILI
MOTORI DI AVIAZIONE - MAGNETI - ecc. ecc.

ACCIAI DA UTENSILI
AL CARBONIO E SPECIALI

FONDERIE DI ACCIAIO -
GHISA - BRONZO - ALLUMINIO

GETTI DI ACCIAIO SPECIALE "ANSALDO"
... CON CARATTERISTICHE MECCANICHE ..
UGUALI A QUELLE DELL'ACCIAIO FUCINATO

GETTI AL MANGANESE PER MACINE, FRANTOI E SCAMBI

Si forniscono campioni a richiesta.

Ufficio in Torino: Via Alfieri, 16bis - Telefono 89-35

S.A.I. GIO. ANSALDO & C.

CAPITALE 500 MILIONI

Sede legale **ROMA - GENOVA** Sede comm. e amministr.

40 STABILIMENTI 40

Stabilimento della **FIUMARA**

SAMPIERDARENA

Telefono intercomunale 59-88 - 66-05

Per Telegr.: ANSALDO FIUMARA - SAMPIERDARENA

Riparto Apparecchi ed Istrumenti a Misurare — Calibri di misura circolare, lineari e a ferro di cavallo. - Apparecchi di precisione di ogni genere con gradazione fino a 1/500° di m/m. - Piani di riscontro di qualunque tipo e dimensione.

Riparto Utensili da Taglio — Punte elicoidali a gambo conico e cilindrico. - Frese d'ogni genere in acciaio al carbonio e rapido. - Frese a lame riportate. - Alisciatoi con coda conica e cilindrica per calderai, per alesatrici e per macchine automatiche. - Studi particolari e attrezzature analoghe per ogni lavorazione speciale.

Riparto Attrezzi — Mandrini autocentranti ed a morsetti indipendenti di qualunque diametro. - Morse parallele per banco e per macchine. - Bride da tornio. - Apparecchi di fissaggio in genere.

Riparto Lavorazioni Automatiche da Barre — Dadi, bulloni, rondelle, ecc. ecc.

Riparto Lavorazioni Automatiche da Nuclei Fusi o Fucinati — Pistoni per motori a scoppio, locomobili, locomotive. - Dischi per ingranaggi fino al diametro di m/m. 410. - Mozzi per automobili e diversi, ecc.

Riparto Speciale - Qualunque pezzo meccanico in serie da m/m. 3 a m/m. 85 se ricavato da barra, e da m/m. 70 a m/m. 410 con sporgenza fino a m/m. 320 se da pezzi fusi o fucinati.

Riparto Acciai - Acciai da utensili sia al carbonio che speciali e rapidi. — Acciai per qualunque genere di utensileria. - Acciai speciali per filiere. - Acciaio per cuscinetti a sfere e per sfere. - Acciai speciali al forno elettrico, ecc.

Ufficio in Torino: Via Alfieri, 16bis - Telefono 89-35

Macine per Molini ed Accessori.

Remondini Fed. (Ditta), v. Mad. Cristi, 134.

Società Industriale Macine Accessori

S.I.M.A. Corso Bramante, 10-12

TELEFONO 30-89

Macine da Molino francesi e nazionali - Martelli - Veli seta per buratti - Articoli e Macchine diverse da Molino - Mole Smeriglio - Smeriglio in polvere - Mole arenarie per affilare

Acciai.

Società Elettra Siderurgica Lodi

Acciai Rapidi - Semirapidi - Magnetici - Speciali - Fusi al Carbonio, al Nichel e Cromo Nichel - per tutte le applicazioni Ferro Leghe.

Agente generale per la vendita:

Arturo Braglia

Via Pietro Santa Rosa, 1 (Porta Susa)

Telefono 37-68

AMATO JALLÀ, TRON e C., via Sacchi 24.

Caplain-Berger M., v. Nizza 28 *bis*.

Courtial L. F., v. Cavalli 30.

DE SCHRYVER Ing. PAUL (Ditta), 12, v. Venti Settembre e v. Ventiquattro Maggio - Telefono 54-92.

Dockendorff J. E. e Co. Inc., v Cernaia 15.

Fabbriche Italiane di Lime, Utensili ed Acciai ACCIAIERIE PROPRIE

Acciai al Carbonio, al Cromo, al Tungsteno per Utensili, barremina, da costruzione. :: laminati e martellati a maglio :: Getti acciaio, lingotti d'ogni dimensione. Misure speciali anche per una sola verga.

RIVOLI - VICA (Piemonte)

Recapito in TORINO

E. SARTIRANA - Via Princ. Tommaso, 3 - Tel 1-18

F. A. S. (Fabbrica Acciai speciali, Torino, amministraz. via Mercanti 2, *stabil.* via Galvani 26 *bis*.

Ghizzetti Ettore, v. Goito 3.

Levi fratelli, v. Belfiore 30.

Macario Rodolfo, ang. v. Genova e Giovanni Prati.

Mattias, Spencer e Sons, c. Siccardi 33.

Morgando fratelli e Salussoglia, v. Arsenale 34.

Nasi Carlo-Ferdinando ingegn., v. Donizetti 1.

Nasi Ferdinando, via Amedeo Avogadro 19.

Rota e Vergano, c. Napoli 14.

Vacalut E., v. Moncalvo 14.

Getti in acciaio fuso.

Amato Jallà, Tron e C., v. Sacchi 24.

BERTELÀ, TRASCIATTI e C., ingg., c. Oporto 13.

Fonderie Delapierre B. Vacca e C. succ.), v. Reggio 6.

Müller Franc., c. Vinzaglio 24.

Ing. Gino Scaramuzza Corso Vinzaglio, 2. Telefono 4-35.

Fonderia Milanese di acciaio - Getti d'ogni dimensione e qualità - Acciaio elettrico sceltissimo.

Acciaierie.

Acciaieria-Ferriera di Chivasso, via San Quintino 19.

Acciaierie di Sheffield

BRAGLIA ARTURO

Acciai speciali per automobili

Rapidi - Fusi - Saldabili - Martin Siemens

Lamiere e Fili per tutte le applicazioni

:: **Lime - Utensileria** ::

Forniture industriali

TORINO - Via Pietro Santa Rosa, 1

Telefono 37-68

ACCIAIERIE INGLESI RIUNITE

SEDE SOCIALE IN ROMA

Gerente: F. MUCCHI - TORINO - Corso Regina Margherita, 192 - Telef. 49-90

:: Acciai al crogiuolo - Acciai Siemens Martin - Acciai Bessemer in tutte le loro applicazioni ::

Agente per l'Italia e Colonie delle Ditte:

Acciaierie SAMUEL FOX & Co. Ltd., and STEEL, PEECH & TOZER Ltd. Amalgamated di Sheffield ::

IAFA SOCIETÀ DI RAPPRESENTANZE

GENOVA - Via D. Fiasella, N. 10

Agenzia per il Piemonte: TORINO - Via Cernaia, 6

Acciaio fuso per utensili.

AMATO JALLÀ. TRON e C., via Sacchi 24.
BRAGLIA ARTURO, via Pietro Santarosa 1.
Camino A. e Comp., v. S. Quintino 41.
Emporio Meccanurgico Italiano, Domenichini Arturo, v. Venti Settembre 31.
FABBR. ITAL. LIME e UTENSILI ed ACCIAI. *Acciaierie proprie*, Cascine Vica (Linea Torino Rivoli. Telefono 1-18.
Foa Filippo, v. Maria Vitt. 25.
Grossi Giuseppe, v. Giulio 24.
Laurenti fratelli, v. Fossano 8.
Martina Gio., v. Quattro Marzo 1 e piazza S. Giovanni.
Miniggio Costantino, c. Quintino Sella 46.
Prestini, Rosso e C., v. Orto Botanico 25.
Sinigaglia S. e C., v. Andrea Doria 8.

Oggetti e Banchi di Stagno.

Mazzetti Francesco (Ditta di Gandolfo C.), v. S. Pietro in Vincoli 11-15.

Ditta Mazzetti Francesco
= di CESARE GANDOLFO =
Antica e premiata Fonderia e Manifattura elettrica di banchi ed oggetti di stagno per Caffè, Bar, Alberghi e Negozianti da vino. - Annessa al
Mobilificio Torinese di Cesare Gandolfo
(V. ann. Rubrica Fabbricanti Mobili in legno e per Negozi, pag. 375)

Premiata Officina metallurgica elettrica
Strola Giovanni Via Vanchiglia, 22 Telef. Intercomun. 28-67.
Fonderia e Manifatture di qualsiasi lavoro in stagno. - Specialità Banchi ed accessori di stagno per caffè, bar, alberghi, ecc.

Alluminio.

Bercio Secondo, v. Belfiore 11.

Cavalchini Gribaudi e C.ia
Corso Brescia, 17 - *Telef.* 37-32
ALLUMINIO = in pani e lastre = fogli, pagliette e polvere

De Benedetti Francesco, v. Sagra S. Michele (Tesoriera).
Gallo Claudio, v. S. Pietro in Vincoli 15 e c. Parigi 44.
GASPARINI E MONNET, Ingg., via Sacchi 28*bis*. Telef. 85-04.
GUINZIO, ROSSI e C., c. Firenze 63.
Lanza A., v. Pietro Micca 8.
Luciano D. e C., v. Nizza 131.
Raveri Gius., c. Princ. Oddone 30.
Società Anon. Italo-Belga « Alluminia » (*S. I. B. A.*), v. Giacinto Collegno 32.
Società dell'alluminio italiano (Anon.), via Cernaia 15.

Alpacca e Pacfong.

Crosasso Giuliano, v. Venti Sett. 50.
Ferrini G. B., v. Fabro 14.

Platinai.

Carello Celeste, v. Plana 1.
Martina Ant., v. Duchessa Jolanda 15.

Utensili per la lavoraz. del legno, metalli e per Arti e Mestieri.

AMATO JALLÀ, TRON e C., v. Sacchi 24.
BAGGIO FRATELLI Ingg., *ufficio* via Gorto 5, telef. 43-96; *magaz.* via Pio Quinto 3.
Bianciotti Giovanni, v. Vanchiglia 32.
Bonvillain Ph. et E. Ronceray (Società Anon., Parigi), *Filiale* v. Sacchi 22.
Borelli frat. (Ditta), v. Nizza 23 (cortile).
Borelli e Schenone (Ditta di Eman. Schenone), v. Mad. Cristina 64.
Braglia Arturo, v. Pietro Santarosa 1.
Camero, Bottelli e C., v. S. Quintino 30*bis*.
Copperi e C., v. S. Franc. da Paola 21.
Elli, Zerboni e C., v. del Ridotto 6.
Fabbrica Italiana di Utensili. Mellè Carlo, c. Principe Oddone 89.

Fabbriche Italiane di Lime ed Utensili
Deposito Completo Utensili e Macchine per Arti e Mestieri
Cascine Vica (Linea Torino-Rivoli) Tel. 1-18
Recapito in TORINO
SARTIRANA ENRICO - Via Principe Tommaso, 3

Fabbrica Italiana Utensili Lavorazione Metalli (*F. I. U. L. M.*), Landriani Gius., via Bologna 64.
Foà fratelli, v. Princ. Tommaso 4.
Fornasero Franc., v. Nizza 187.
Goffi Eug. fu Gius., v. S. Teresa rimpetto al 19 e v. Genova 21.
Groppi Gio., *utensili inglesi per scultori legno*, c. Valentino 1.
LAVINI FRATELLI (**Succ. Lavini e Gamna, già Lavini e Rampone**), corso Vitt. Eman. II angolo v. Massena.
Martinetto Angelo, v. Leynì 16.
Muzio Ettore, v. Belmonte 3.
OFFICINE MECCANICHE MICHELE ANSALDI, viale Stupinigi 65.

Pera Augusto, p. Statuto 9.
Peyrot e Rossignoli, v. Petrarca 10.
Rava Silvio, c. Regina Elena 4.
Regis Vittorio, v. Lagrange 41.
Reta Guido, v. S. Secondo 104.
Richiardi Felice, v. Nizza 86.
Rocchietti G. B., v. Goffredo Mameli 2.
Rua Carlo e C., v. Roma 42.
Savant G. B. (Ditta), str. di Lanzo 40-42.
SCALA ADOLFO, già SCALA e PASTERIS, c. Re Umberto 7 e Oporto 15.
Soc. Anon. Commerciale fra apparecchiatori idraulici, lattonieri e gasisti del Piemonte, v. Ottavio Revel 21 e c. Siccardi 18.

Fabbrica di Saldatori e Lampade
Brevettati a Benzina "ITALIA,,
Strola Giovanni
VIA VANCHIGLIA, 22
TELEFONO INTERCOM. 28-67

Trifiletti Rosa, v. Vanchiglia 11.
VACCARINO FRATELLI, v. S. Francesco da Paola 21 - Telefono 16-62.
Verlucca frat., c. Vercelli 4.
Viettone Bartol. (Ditta), v. Sparone 10.

Bronzisti ed Ottonai.

Besusso frat., v. Belfiore 11.
Bongiovanni Gio. (Ditta), via Principe Amedeo 29.
Bono Faustino, v. Belfiore 24.
Bruneri Luigi, p. Carlo Emanuele II, acc. all'1.
Colombo e Sereno, v. Giac. Collegno 46.
Compagnia Ital. Bronzi Speciali (*C. I. B. S.*), c. Venezia 17.
Lanza A., v. Pietro Micca 8.
PENOTTI GIOVANNI, Cav., Comm., *studio tecnico, officine e magazzino*, via Valperga Caluso 32-34, via Pietro Giuria 2, *negozio* via Lagrange 20. — *Succursali:* Moncalieri e Roma, v. S. Martino al Macao 19, 21, 23.

PERINO GIUSEPPE Via Arsenale, 4 e S. Teresa, 17 Telefono 33-65
Oggetti in bronzo e altri Metalli :: Argentatura e Doratura :: Metalli greggi e lavorati :: Specialità sportelli per Banche, ecc.

Persico G., v. Gropello 6.
Ruebel-Bronze Ltd, c. Venezia 17.
Tarini Flaminio, v Cernaia 22.
Testori Giuliano, v. Baretti 30*ter*.
Testori Gius. e figli, v. Silvio Pellico 14.
Varetto Luigi, c. Reg. Margherita 159*bis*.

Metalli (*Grossisti*).

Algostino G. B., v. S. Maria 10.
Auxilia e Tealdi, v. Nizza 30.
Bastianelli ing. F. e C., v. Don Bosco 66-68.
Bino Michele, v. Nizza 111.
BRAGLIA ARTURO, v. Pietro Santarosa 1.
Cannone Carlo succ., v. Caserta 15.
Cigheri Gio., v. Accad. Albertina 21.
Donzelli e Wessel, v. Pio Quinto 8.
Ferrero Pietro e C., c. Oporto 1. Vedi *Annunzi speciali*, pag. 1 e 2.
GOTTELAND FRANCESCO (Ditta), v. S. Secondo 69.
Gualco S. (Ditta), *stabilim.* c. Verona 16; *uff.* v. Artisti 1.
Humbert Carlo, v. Sesia 1.
Jouvenal Carlo, v. Berthollet 42.

A. LANZA Via Pietro Micca, 8 Telefono 48-00
METALLI GREGGI - LAMINATI
TRAFILATI - DI RIFUSIONE
ROTTAMI - TORNITURE
Rappresentante
Ditta ORIGONI & C. - Milano

Marengo Pietro e C. (Ditta), v. Barolo 22 e v. Vanchiglia 15.
Marengo Silvio, v. Cottolengo 3*bis*.
Morassutti Paolo (Ditta), v. Coazze 9.
Nasi fratelli (Ditta) di Ferdinando Zanoletti, v. Arsenale 31.
PENOTTI GIOVANNI, Cav., Comm., *studio tecnico, officine e magazzino* via Valperga Caluso 32-34, via Pietro Giuria 2, *negozio* via Lagrange 20. — *Succursali:* Moncalieri e Roma, via San Martino al Macao 19, 21, 23.
Provenzale fratelli, p. Cavour 2.

FANSTEEL PRODUCTS C°
= NORTH-CHICAGO, ILL. =
Tungsteno - Molibdeno - Tantalio
= IN FILO - VERGHE - POLVERE =
PUNTE DI CONTATTO PER MAGNETI
DISCHI PER LA PRODUZIONE DEI RAGGI X
Agente per l'Italia: ETTORE GHIZZETTI
3, Via Goito - TORINO Telefono 3-58

Rayneri e Comp., v. Arsenale 39 angolo S. Quintino 3 e corso Regina Margherita 168.

Metalli bianchi anti-frizione.

LONGO FRANCESCO, via San Massimo 12.

Viti cilindriche (*Fabbricanti*).

Bighani G. e C., v. Crist. Colombo 45.
FABBR. RIUNITE WAY-ASSAUTO. v. Artisti 19 e 21. Telef. 5-11.
Ferrando fratelli, via Artisti 22 e via Barolo 17.

Bolloni e Viti (*Fabbricanti*).

Barge Lorenzo, strada di Moncalieri (Pilonetto).
Bassetti M., v. Madama Cristina 77.
Bucciotti e Cominetti, v. Garibaldi 31 e Stampatori 2.
Casassa Gio. fu Gius., c. Raffaello 13.
Chiavazza Gius., v. Ceva 55.
Collo Ettore, v. Cimischia 1.
Colombotto-Rosso Stefano, via Costigliole 19.
FABBR. RIUNITE WAY-ASSAUTO. v. Artisti 19-21. Telef. 5-11.
Ferrando fratelli, via Artisti 22 e via Barolo 17.
Fruttero Ant. e C. Ditta), v. Lanzo 36.
Gioelli Alb., v. Saluzzo 31.
PERACCHI ARTURO. via Vittorio Amedeo II, 13.
Pozzo Luigi, v. Chiesa della Salute 9.
Sappino Giacomo, v. Canova 42.
Sogno ing. Emanuele, v. Vanchiglia 24.
SPESSA GIUSEPPE, v. Vicenza 24. Telef. 81-70.
Testori Pietro, v. Napione 11.
Vallero Ant., v. Baltea 4.
Way Ulisse, c. Vigevano 24

Filiere automatiche a scatto Westinghouse.

DE SCHRYVER Ing. PAUL (Ditta). 12, v. Venti Settembre e v. Ventiquattro Maggio - Telefono 54-92.

Chiavi per dadi.

FABBR. ITALIANE DI LIME ED UTENSILI, *Assortimenti completi*, Caselle Vica (linea Torino-Rivoli).
FILOGAMO D., *chiavi stampate, chiavi inglesi*, v. dei Mille 24.

Residui metallici (*Utilizzazione*).

Gualco S. (Ditta), *stabil.* c. Verona 46, *uff.* v. Artisti 1.
KÖRNER G., v. Belfiore 36 *bis*. - Telefono 37-55.
Limone Luigi, c. Racconigi 136.
Morzone Francesco, v. Foggia 15.
Tummetti Giuseppe, v. Vicenza 20.

Macchine.

(*Cesoie e Punzonatrici*).

AMATO JALLÀ, TRON e C., via Sacchi 24.
FABBRICHE ITALIANE LIME ED UTENSILI, Caselle Vica (linea Torino Rivoli). Telef. 1-18.
VACCARINO FRATELLI, v. S. Francesco da Paola 21. - Telef. 16-62.

Macchine per fonderie.

Bonvillain Ph. et E. Ronceray (Società Anon., Parigi), *filiale* v. Sacchi 22.
De Schryver ing. Paul (Ditta), v. Venti Settembre 12 e v. Ventiquattro Maggio.
Maffei ing. G. A., v. Sacchi 28 *bis*.
Peyrot e Rossignoli, v. Petrarca 10.

Fonderie.

Aimerito e Dainotto, v. Cottolengo 2.
Algostino G. B., v. S. Maria 10.
Allegranza Mario, str. Pianezza 12.
Arduino Francesco, c. Francia 99.
Badella Gio., v. Campana 17.
Ballada e C., c. Verona 8.
Beccio, Grana e C., v. Vicenza 18.
Boella Vittorio (Ditta), v. Montebello 27.
Bruneri Luigi, c. Reg. Margherita 217.
Campanella ing. Carlo, v. S. Secondo 43.
Casartelli frat. e C., v. Millefonti 37.
Chiantelassa fratelli, via Amerigo Vespucci 58.
Costa Gius., v. Bava 52.
Del Bo O. e C., v. Foscolo 26.
DE-MICHELI GIUSEPPE e C. (Firenze), Chiarle comm. ing. Angelo, *rappres.*, p. Madonna degli Angeli 2.
Fonderia Coop. Vercellese, Mainardi Gius., *rappr.*, v. Gasometro 26.
Fonderia Ottoni speciali, Joannès Giuseppe e C., v. Nizza 137.
Fonderia Valdocco, Franchino Emilio, v. Vicenza 26.
Fonderie Delapierre R., succ. Vacca e C., v. Reggio 6.
Fonderie Vecchi Ambrogio, Pavia, Menini Ferruccio e figlio, *rappr.*, v. Colli 88.

Fonderie Officine F.sco DE-BENEDETTI
Telegr.: FONDOFDEBE
Telefono: 24-87
FOD
Via SAGRA S. MICHELE (Tesoriera)
Stabilimento specializzato per la Fusione in conchiglia e Lavorazioni in lastra - Produzione di Leghe Speciali - Guernifure Metalliche per Materiale Ferroviario e Marittimo - Vetrerie - Carrozzerie - Chiassilerie in genere - Minuterie ed Oggetti casalinghi.

Fonderie e Stab. mecc. di Favria Canavese, Ainardi cav. Romano, *Amministr.* corso S. Martino 2.

Fonderie Subalpine Società Anonima
Via Bologna, 73-85. Vedi annunz. spec. pag. 11

Gaia e C.ia succ., c. Lecce 16.
Gallo Claudio, c. Parigi 44, v. S. Pietro in Vincoli 15, v. Saluzzo 20.
Garrone Carlo, v. Cuneo 11-15.
Giachero Ferdinando (Ditta di Giachero ing. Giuseppe), v. Colli 82 e v. Morosini 81-83.
Luciano D. e C., v. Nizza 131.
Martina e C., v. Buniva 28.
Mazzola Mario, v. Giotto 23 angolo via Tiziano.
Menini Ferruccio e figlio, v. Colli 88.
Mo Ant., c. S. Maurizio 75.
Morino P., v. Borgone 50
OFFICINE MECCANICHE del MARTINETTO, *con fonderia metalli*, via Aquila 37. Telef. 86-48.

Ditta ZAVERIO OPERTI Via Arioste, 3
Telefono 33-20
Materiali refrattari - Crogiuoli
Smerigli - Mole smeriglio ecc.

PENOTTI GIOVANNI, Cav., Comm., *studio tecnico, officine e magazzino*, via Valperga Caluso 32-34, via Pietro Giuria 2, *negozio* via Lagrange 20. — *Succursali:* Moncalieri e Roma, via San Martino al Macao 19, 21, 23.
PERACCHI ARTURO, ghise acciajose e dolci, v. Vittorio Amedeo II, 13.
Pesando fratelli, v. Niccolò Tommaseo 10.

PEYROT & ROSSIGNOLI
10 - Via Petrarca - 10
Impianti di Fonderie - Forniture di ogni Materiale per fonderia

Prato Felice, v. S. Giulia 21

C. e G. Flli RICHETTA Ditta di CLEMENTE RICHETTA
Via Montebello, 21 e Corso S. Maurizio, 12
SPECIALITÀ ARTICOLI
per Fabbricanti Letti e Mobili in ferro in genere.

Rappa Angelo, v. Vanchiglia 35.
Riva e Scalenghe, v. Bonsignore 9.
Rolando Michele, v. Petrella 165 (Regio Parco).
Rossi Marcellina (Ditta di Rossi Carlo), v. Porro 9.
Saranzano Gio., v. S. Secondo 29.
Società Ferriere Piemontesi già Vandel C., v. Livorno 60 e v. Caserta 63-65.
Società per l'esercizio delle Fonderie Fréjus, Cerruti e C°, c. Moncalieri 15.

STABILIMENTO MECCANICO SUBALPINO già A. MASERA (Ingegnere E. Magnanelli), *fonderia ghisa, bronzo e legno*, v. Canova 9-11, telef. 87-17.
Tabarini Gaspare, v. Pio Quinto acc. al 28 e v. Ormea 6.
Testori Giuliano, v. Baretti 30 *ter*.
Valentino Gio., c. Raffaello 10.
Vercelli e C., v. Santorre Santarosa 17.

Fonderie Artistiche.

Ausonia Ars, ingg. De-Ferrari, Orlandini e C., v. Guastalla 1.
Betta Corrado, v. Balbo 33 *bis* e Vanchiglia 38 *bis*.
Bruneri Luigi, c. Regina Margh. 217.
Fumagalli cav. Enr., c. Napoli 48.
Pozzi Mario, v. Po 4.
Sperati cav. uff. Emilio, str. R. Parco 36 e v. Messina 25.

Fonderie ghise.

Bongiovanni Gius., v. Chivasso 18.
Fonderia Dora di Mazzola Annibale Guido, v. Ceva 57.
Fonderie Delapierre R. Vacca e C. succ., v. Reggio 6.
Fonderie e Stabilimento mecc. di Favria-Canavese, Ainardi cav. Romano, *amministrazione*, c. S. Martino 2.

Fonderie Subalpine Società Anonima
Via Bologna, 73-85. Vedi annunz. spec. pag. 11

Marengo G., v. Petrarca 10

C. e G. Flli RICHETTA Ditta di CLEMENTE RICHETTA
Via Montebello, 21 e Corso S. Maurizio, 12
ARTICOLI IN GHISA
per Capi-Mastri, Fabbri ferrai e in genere.

SOCIETÀ ANONIMA KOELLIKER, v. Lagrange 2 e v. Lamarmora 40
Valenzano Pietro, v. Ascoli 12.

Ghise lavorate

AGENZIA VENDITA PRODOTTI FONDERIE
per conto esclusivo delle Produttrici.
GRANDE ASSORTIMENTO ARTICOLI
ghisa greggia-catramata-smaltata per edilizia, industria, agricoltura, riscaldamento, ecc.
Pomoli e guernizioni per letti, passanteria, tubi, vasi, sifoni, vaschette, cassette di scarico per Water-Closet, ecc.
TORINO - Corso Valdocco, 3 - *Telef.* 19-89.

C. e G. Flli RICHETTA Ditta di CLEMENTE RICHETTA
Via Montebello, 21 e Corso S. Maurizio, 12
Articoli in Ghisa per Capi Mastri, Fabbri Ferrai e in genere
Specialità in getti per letti e inferriate.

Ghisa malleabile.

Morgando fratelli e Salussoglia, v. Arsenale 34.

C. e G. F.lli RICHETTA Ditta di CLEMENTE RICHETTA
Via Montebello, 21 e Corso S. Maurizio, 12
Si accettano ordinazioni per fusioni di qualsiasi importanza, anche sopra modelli speciali — Malleabilità garantita.

Tubi in ghisa.

AGENZIA VENDITA PRODOTTI FONDERIE
per conto esclusivo delle Produttrici.
GRANDE ASSORTIMENTO ARTICOLI
ghisa greggia-catramata-smaltata
per edilizia, industria.
Tubi, vasi, sifoni, vaschette,
cassette di scarico per Water-Closet, ecc.
TORINO - Corso Valdocco, 3 - *Telef.* 19 89.

C. e G. F.lli RICHETTA Ditta di CLEMENTE RICHETTA
Via Montebello, 21 e Corso S. Maurizio, 12
Tubi in ghisa di qualunque dimens. per grondaie, Canne per lavandini e latrine, Vasi e Sifoni per cessi greggi e smalt. - Articoli affini

Saldature Ossi - Acetileniche.

Ballo Alberto, v. Mantova 61.
CAPACCI UMBERTO, v. Cavallermaggiore 2, telef. 55-99.

Cav. Ing. F. DAVIS
18 - Via Cavour - 18
Impianti completi con gasogeni acetilene di perfetta sicurezza. - Cannelli INTER. B. brevettati a punte fisse e cambiabili per saldatura. - Cannelli per taglio dei metalli. - Riduttori per Ossigeno. - Depuratori. - Valvole di sicurezza. - Accessori. - Carburo di calcio, massimo rendimento.

Giustetto Giulio, v. S. Benigno 5.
Mussano Pietro, v. Bardia 6.
Novara Giacinto, v. Vanchiglia 9
Remondini Federico, via Madama Cristina 134.
RISSO G. (Ditta), v. Campana 18.
RIUNIONE INDUSTRIE TECNICO-CHIMICHE, v. Monte di Pietà 24.

OFFICINA METALLURGICA
STROLA GIOVANNI
Via Vanchiglia, 22 - Telefono interc. 28-67

Primaria Officina di Saldature Autogene
Guido Valentinis
Corso Dante, 3 - TORINO - Telefono 82-16
Fabbrica di Apparecchi per Saldatura Autogena e taglio rapido dei metalli - Impianti completi - Accessori e materiali d'apporto - Riparazioni.
Preventivi a richiesta

Saldatori a benzina.

Fabry Maurice, c. Sommeiller 25.

Fabbrica di Saldatori e Lampade
Brevettati a Benzina "ITALIA,,
Strola Giovanni
VIA VANCHIGLIA, 22
TELEFONO INTERCOM. 28-67

Ferramenta, metalli e rottami.

Negozianti.

Biancotti Edoardo, v. Lanzo 46.
Cannone Carlo succ., v. Caserta 15.
Carignano Felice, c. Princ. Eugenio 8 *bis*.
Casassa Gio. fu Batt., v. Nizza 77 e Michelangelo 2.
Provenzale frat., p. Cavour 2.
Serra Guglielmo, v. Angiolino 40.

Ferramenta.

Grossisti.

Alciati Cristina ved., v. S. Donato 4.
Bassetti M., v. Mad. Cristina 77.
Berardi, Ughetto, Costa e C., v. S. Teresa 15
Bertetti Stefano (procur. della Ditta Bare di Sant'Albano conte Ed.), corso Ponte Mosca 16.
Betta G. e C. (Ditta), c. Ponte Mosca 11
(Vedi *Annunzio spec.* pag. 3).
CALORI LORENZO e C., v. Saluzzo 20.
Cartotto Achille, c. Vitt. Em. 76.
Delprato geom. Demetrio, c. Ferruccio 23.
FABBR. RIUNITE WAY-ASSAUTO, v. Artisti 19-21, telef. 5-11.
Ferriere Piemontesi già Vandel e C., via Livorno 60 e v. Caserta 63 65.
Fioretta Alberto (succ. a Chalmette Antonio) v. Quattro Marzo 1 e 3.
Fontana Bartol. (Ditta), v. Genova 14.
Fornara Gio. e C. (Soc. An.), v. Garibaldi 43
Gaidano Giuseppe, c. Vitt. Em. II, 160.
GIRAUDI fratelli, v. Torquato Tasso 1.
Golfi Eug. fu Gius., v. S. Teresa rimp. al 19 e v. Genova 21.
GOTTELAND FRANCESCO (Ditta), v. S. Secondo 69.
Guglielmotto Gio., v. Vittoria 9.
Mincotto Giuseppe, v. Milano 20.
Nasi frat. (Ditta di Zanoletti Ferdin.), v. Arsenale 31.
Oddone Edoardo, succ. a Cantara Alberto v. Mazzini 2.
Ottolenghi Ezio e C., v. S. Massimo 5.
Pera Augusto, p. Statuto 9.
Pereno Gius., *uff.* v. Alfieri 4, *abit.* v. Bava 8.
Quirico R. F., v. Boves 2.

Rayneri e C., via Arsenale 39 ang. via S. Quintino 3 e c. Reg. Margherita 168.
Regis Vittorio, v. Lagrange 41.
Savio Gius., v. Po 32.
Savio cav. Luigi, c. Oporto 25, *stab.* Chiusa S. Michele.

Fabbrica di Saldatori e Lampade
Brevettati a Benzina "ITALIA,,
Strola Giovanni
VIA VANCHIGLIA, 22
TELEFONO INTERCOM. 28-67

Ermignon M., v. Massena 11-15 e corso Duca di Genova 14.

Negozianti.

Aimone e Ariotti, p. Saluzzo 4.
Allora Gius., c. Orbassano 7.
Altina Ang., v. Torquato Tasso 11.
Amato Jalla, Tron, e C., v. Sacchi 24.
Barale Andrea (Ditta), c. Ponte Mosca 4.
Bertoldo Gius., v. Cottolengo rimp. all'1.
Bertot Carlo, v. Cottolengo 2.
Bollero Giuseppe, v. Saluzzo 1.
Bosia Giuseppina, v. Po 42.
BOSISIO GREGORIO, v. Palazzo di Città 13.
Brand e Isemburg, v. Mad. Cristina 79.
Brussino Giovanni, c. Ponte Mosca 3.
Bugnone M., strada di Francia 95.
Calcagno cav. Virginio, v. Madama Cristina 11.
CALORI LORENZO e C., v. Saluzzo 20.
Carcano Carlo, v. Reggio 4.
Celoria Gio., ang. p. Eman. Filberto e via Cottolengo.
Chiarbonello Gius., v. S. Rocchetto 9.
Collo Ettore, v. Cinischia 1.
Cornaglia G. e M., v. Corte d'Appello 11.
Corrado e Taverna, v. S. Teresa 2.
Destefanis Franc. (Ditta), p. Emanuele Filiberto 1.
Febbraro e Accattino, v. Cuneo 6 *bis*.
Gallina Natale, v. Milano 12.
Ghione Filippo, p. Statuto 12.
Gianolio Pietro, v. Nizza 77.
Giletti Alfredo, c. Duca di Genova 9.
Gillardi Emilio, v. Cottolengo 3 e corso Reg. Margherita 134.
Girardi Luigi, v. Cesare Battisti 7.
Giustetti e Matteoda, v. Nizza 107.
Gribaudi Giacomo e Carlo, v. Lanino 10.
Lesenne Serafino, c. Orbassano 31.
Miretti Antonio, v. Monferrato 16.
Monetti Napoleone, v. Mazzini 17.
Morassutti Paolo (Ditta), v. Coazze 9.
Morino Pietro, v. S. Simone 2.
Oddone Francesco, str. Lanzo 249.
Orso Carlo, v. Susa 10.
Ottolenghi Ezio e C., v. S. Massimo 5.
Pastrone Pietro, v. Nizza 189 e 193.
Pavese Placido, v. Cottolengo 3 *bis*.
Pelissero Pietro, v. Nizza 266.
Pocchiola Maddalena v. Gioberti 27.
Poesio Gius., c. Inghilterra 19.
Quirico Franc., v. Cottolengo 3.
Quirico R. F., v. Monginevro 46 *bis*.
Ribero Giacomo, v. Nizza 51.
Richiardi Felice, v. Nizza 86.
Rigaldo G. B., c. Emilia 13.
Rocchietti G. B., v. Goffredo Mameli 2.
Sartori Gius., str. di Nizza 224.
Savio Gius., v. Po 38.
Savio cav. Luigi, c. Oporto 25.

Fabbrica di Saldatori e Lampade
Brevettati a Benzina "ITALIA,,
Strola Giovanni
VIA VANCHIGLIA, 22
TELEFONO INTERCOM. 28-67

Stroppiana Natale e figli, via Milano acc. all'1.
Testori Pietro, v. Napione 11.
Trifiletti Rosa, v. Vanchiglia 11.
Vallero Antonio, v. Baltea 4.
Versino e C. (Ditta), p. Em. Filib. 1 e via Milano 3.
Zanolini Vittorio, c. Reg. Margherita 129.

Imbottiture.

STROLA GIOVANNI, v. Vanchiglia 22

Incartatori in metalli.

Barosso G., c. Reg. Margherita 149.
Bertero Paolo, v. Giotto 17.
Bono Tommaso, v. Aosta 20.
Francesia Gio., c. Reg. Margherita 160.

Chiodi.

Fabbricanti.

Bucciotti e Cominetti, v. Garibaldi 31 e v. Stampatori 2.
Casassa Gio. fu Batt., v. Nizza 77 e via Michelangelo 2.
FABBR. RIUNITE WAY-ASSAUTO, v. Artisti 19-21, telef. 5-11.
FERRANDO FRATELLI, *ufficio* via Artisti 22, *officina* via Barolo 17.

Negozianti.

Accossato Maria, v. Fiano 4.
Gallina Nat., v. Milano 12 e Torq. Tasso 1.
Negro Gio., p. Em. Filib., mercato III.
Osella Guglielmo, v. Nizza 101.
Poma Domenico, p. Emanuele Filiberto, mercato III.

Materiale fisso e mobile per Strade Ferrate, Tranvie rotabili e trazioni in genere.

Cavalli cav. Angelo, c. Oporto 41.
Compagnia Italiana Westinghouse dei Freni, *direz.* v. Pier Carlo Boggio 20.
DE SCHRYVER Ing. PAUL (Ditta, 12, v. Venti Settembre e v. Ventiquattro Maggio - Telefono 54-92.
Diatto (officine già frat. Diatto), (Soc. An.), v. Rivalta 19.
Fabbrica Molle ed Accessori per rotabili, (Soc. Anon.), v. Mondovì 21.
Fabbrica e Riparazioni Vagoni e Tramways (F.E.R.I.E.T.), (Soc. Anon.), v. Ottavio Revel 18.
GILARDINI GIOVANNI (Soc. An.), c. Firenze 1.
Müller Franc., c. Vinzaglio 24.

Augusto Nota
Via Pietro Micca, 8 - Telef. int. 48-00
Ferri - Ghise - Acciai
Materiale Ferroviario Fisso e Mobile
Nuovo e d'Occasione

Nota Vittorio, v. Plana 11.
OFFICINE MECCANICHE MICHELE ANSALDI, viale Stupinigi.
Officine Moncenisio Stabil. Riuniti Bauchiero e Farina) Soc. An., p. Paleocapa 1.
Ruotificio Italiano (Soc. An.), v. Vochieri ang. v. Vitt. Ferrero.
Silvano cav. ing. Emilio, c. Gio. Lanza 61.

Ferrovie portatili.

Agudio ing. Paolo, c. Re Umberto 94.
Sinigaglia S. e C., v. Andrea Doria 8.

Scale aeree e ponti per ristauri.

Golzio Pietro, *noleg.*, v. Casalborgone 17.

Apparecchi per sollevamento e trasporto pesi.

AMATO JALLÀ, TRON e C., v. Sacchi 24.
DE SCHRYVER Ing. PAUL (Ditta), 12, v. Venti Settembre e v. Ventiquattro Maggio - Telefono 54-92.
MARTINA G. e FIGLI, v. Buniva 23-28.
SCALA ADOLFO, già SCALA e PASTERIS, c. Re Umberto 7 e c. Oporto 15, telef. 13-88.
SOC. ANONIMA KOELLIKER, via Lagrange 2 e v. Lamarmora 40.

Società Nazionale delle **Officine di Savigliano**
DIREZIONE: **Via Genova, 23** - TORINO
Vedi Annunzio speciale a pag. 16

Gru scorrevoli ed Argani.

Società Nazionale delle **Officine di Savigliano**
DIREZIONE: **Via Genova, 23** - TORINO
Vedi Annunzio speciale a pag. 16

SCALA ADOLFO già SCALA e PASTERIS, c. Re Umberto 7 e c. Oporto 15, telef. 13-88.

Poutrelles in acciaio.

GIRAUDI fratelli, v. Torquato Tasso 1.
GOTTELAND FRANCESCO (Ditta), v. S. Secondo 69.

Pezzi fucinati e stampati in ferro e acciaio.

Amato Jallà, Tron e C., v. Sacchi 24.
Attanasio Gius., v. Mazzini 54.
Nasi ing. Ferdin., v. Amed. Avogadro 19.

Miniere.

Compagnia Mineraria Coloniale (Società Anon.), c. Re Umberto 2.
Miniere di Monteponi (Soc. delle), via Venti Settembre 38 *bis*.
Società Anon. Miniere e Fonderia di Valpellina, v. Cernaia 15.
Sclopis e C., v. Aosta 29.

Oggetti casalinghi.

A la bonne Ménagère, Ravera, Zappelli e C., v. Garibaldi 19.
Al Gran Paradiso delle Cuoche, Toso Giovanni, v. Monte di Pietà 15.
Berra Andrea, c. Orbassano 18.
Berta coniugi, c. Orbassano acc. al 21.
Bosio Gio., v. S. Quintino 25.
BOSISIO GREGORIO, via Palazzo di Città 13.
Brambilla Gius., v. Tarino 7.
Carando Maria, v. Perrone 13.
Caudano Gius. e C., p. Carlo Felice 10.
Cerino Maria, p. Em. Filib., tett. ponente.
Cerruti Francesco, v. Palazzo di Città 14.
Chiavassa coniugi, v. S. Secondo 38.
Chiavassa Angela, v. Villafranca 95.
Cusotti Gioachino, v. Ant. Fontanesi 21.
Daghero coniugi, v. Cibrario 46.
Defilippi Tomm.ª, p. Em. Filib., tett. pon.
Destefanis Domenico, p. Eman. Filib. 7, tett. ponente.
Dolcini Carlotta, str. Casale 205.
Drovetti Caterina, p. Eman. Filib., tett. levante.
Dunand Carlo, c. Casale 100.
Fabbrica Italiana Oggetti smaltati (*Gaensler, Bedarida e C.* (Società Anonima), c. Mortara 52-62.

Fantone Anna, v. Berthollet 17.
Gilodi Luigi (Ditta), v. Melchior Gioia 6.
Gonella Maria, str. Casale 202 *bis*.
GUINZIO e ROSSI, succ. Ajmone e Guinzio alluminio), v. Garibaldi 14.
MAGAZZINO MODERNO, Nicolini e Damosso v. Lagrange ang. v. Cavour.
MANFREDI CARLO (Ditta), p. Carlo Alberto.
Medico Gius., v. Mad. Cristina 61.
Mincotto Gius., v. Milano 20.
Monti G., succ. Morlach E., p. S. Carlo 5.
Pavese Placido, v. Cottolengo 3 *bis*.
Peirault A. e C., v. Pioletti 36.
Pelissero Pietro, v. Nizza 266.
Pentenero Gio., str. di Lanzo 205.
Pogliano Emilio, v. Mazzini 27.
Rolando Cesare, v. Mongrando 42.
Sartori Giuseppe, v. Nizza 224.
Serafino Maria Teresa, c. Orbassano 69.
Sesia Carlo, *fabbr.* v. Valperga Caluso 18.
neg. v. Mad. Cristina 22 e Garibaldi 45.
Sigismund (figli di Carlo), v. Venti Sett. 14.
Vercelli A., v. Rivara 24.

Mobili in legno e ferro per caffè e giardini.

Amor Giacinto, v. Cittadella 2.
FABBRICA ITALIANA MOBILIO OSPITALIERO (F. I. M. O.), Ditta Gius. Demaria, c. Massimo d'Azeglio 58. (V. *Annunzi speciali* a pag. 17).
MOBILIFICIO TORINESE di C. F. Gandolfo, v. S. Pietro in Vincoli 11 e 13, telef. 44-86.
PORINO ANGELO, *fabbrica*, c. Orbassano 24 (Crocetta), *depos.* c. Vittorio Eman. II, 86.
Ramella Luigi, v. Bava 33.
Soave (Ditta di Porino Angelo) corso Vittorio Emanuele II, 86.
Varetto Luigi, v. della Consolata 5.

Carrozzelle in ferro.

Bruna Gius. (Ditta), v. S. Donato 67.
FABBRICA ITALIANA MOBILIO OSPITALIERO (F. I. M. O.), Ditta Gius. De-Maria, c. Massimo d'Azeglio 58. (V. *Annunzi speciali* a pag. 17)
MONDO D., v. Ospedale 5.
PORINO ANGELO, *fabbrica*, c. Orbassano 24 (Crocetta), *depos.* c. Vittorio Eman. II, 86.

Lime e Raspe.

AMATO JALLÀ, TRON e C., via Sacchi 24.
BAGGIO FRATELLI Ingg., *ufficio* via Goito 5, telef. 43-96, *magazzino* v. Pio Quinto 3.
Battaglia Luigi, v. Rossini 3.
BERNOULLI E CABIBI, *esclusivisti delle lime americane Kearney e Foot* p. Solferino 11, telef. 11-79.
Cappone Domen., v. Luigi Ornato 11.
COPPI VITTORIO, v. Milano 16.

Fabbriche Italiane di Lime ed Utensili
Società Anonima - Capitale versato L. 2.100.000
RIVOLI-VICA (Piemonte) Tel. 1-18 (rete di Torino)
Acciaierie Elettriche. - Acciai al Carbonio, al Cromo, al Tungsteno. - Laminati e martellati al maglio. - Misure speciali anche per una sola verga. - Getti in acciaio. - Lingotti d'ogni dimensione.
Premiate Fabbriche di Lime. - Lime per meccanica normale. - Lime di precisione. - Lime a mazzo. - Raspe per falegnami e maniscalchi. - Raspe per calzolai.
Agenzia Generale pel Riparto Utensili in MILANO, via Solferino, 27 - Telefono 67-96
Deposito Utensili per le industrie meccaniche e del legno. - Punte a elica. - Mecchie. - Mandrini. - Maschi. - Madreviti. - Seghette per metallo. - Seghe. - Frese. - Alesatori. - Mole smeriglio. - Coltelli da macchine. - Viti per metallo e per legno. - Bolloni. - Viti cilindriche. - Attrezzi e Macchine utensili. - Mazze. - Martelli.
Recapito per la vendita in TORINO
E. SARTIRANA, Via Principe Tommaso, 3 - Tel. 22-92

Gardelin A. e C., v. Governolo 21.
Laurenti Carlo (figli di), v. Fossano 8.
Levi fratelli, v. Belfiore 30.
Levi Isaia fu Salvador, v. Artisti 31.
Martina Gio., v. Quattro Marzo 1.

Ing. V. Marzocchi e C.
Via Donati, 5 - Telef. 44-93
Rappresentanti Generali della Casa
Proutat Thomeret Frères & Creusvaux-Arnay le Duc
Fabbrica di Lime, Raspe e utensili

Miniggio Costantino, c. Quintino Sella 46.
NOVARIA MARIO, v. Rossini 1.
Origlia Pompeo, v. Vittorio Amedeo II, 11.
Peirault A. e C., v. Pioletti 36.
Pipino Aldo G., str. Lucento 51.
Prestini, Rosso e C., via Orto Botanico 25.
Rava Silvio, c. Regina Elena 4.
Savio Giuseppe, v. Po 38, *abitaz.* via Mancini 22.
Società Cooperativa Lavoranti in lime, fabbr ed uff. v. Rossetti 20 (R. Parco).

Tele e reti metalliche.

Ambrosetti Mario, ing., v. Carlo Alberto 31.

Antoniazzi Comm. E. L.
Corso Vitt. Eman. II, 73, ang. Corso Re Umberto - Telef. 22-59
STABILIMENTO a MILLEFONTI, Via Scrivia, 1 - Tel. 35-13
Tele metalliche :: Reticolati :: Corde spinose :: Trafileria :: Zincheria :: Stagnatura :: Macchinario speciale per la fabbricazione di
LAMIERE PERFORATE

Cavalotti P., v. Venti Settembre 93.

De Maria Giuseppe (Ditta dei fratelli Valentino e Vittorio De-Maria), corso Massimo d'Azeglio 58.
Fornara Gio. e C. (Società Anon.), via Garibaldi 43.
Gaidano Giuseppe, c. Vitt. Eman. II, 100.
Garello M., c. Bramante 21.
Marengo Caterina, v. Bastion Verde 1.

Edoardo Nicola
SUCCESSORI
Premiata Manifattura tele e reti metalliche per ogni genere d'industria.
Casa fondata nel 1860
Fabbrica: Via Cibrario, 79 - Telefono 80-71
Ufficio e Negozio: Via Giannone, 4 - Telefono 89-20

Pacchiardi Gio., v. Perrone 4.
Re Battista, v. Balbo acc. al 2 e vic. Scuderie Reali 2.
Rickler Enrico e figli, c. Palestro 8.

Funi metalliche.

ANTONIAZZI comm. E. L., corso Vittorio Eman. II, 73, telefono 22-59, *stabilim.* Millefonti, telefono 35-13.
Fornara Gio. e C. (Soc. An.), v. Garibaldi 43.
Granaglia P. e C., via S. Pietro in Vincoli 15.
Lavini fratelli, c. Vitt. Eman. II, 67.
Nicola Edoardo successori, v. Giannone 4.
Sinigaglia S. e C., v. Andrea Doria 8.
Stirnimann e Gullino, *succ.* piazza Solferino 16.
Tedeschi ing. V. e C. (Soc. Anon.), via Monte Bianco 7.

Tubi, lamiere e pani di piombo.

Auxilia e Tealdi, v. Nizza 30
Marengo Pietro e C., v. Barolo 22.
PENOTTI GIOVANNI, Cav., Comm., *studio tecnico, officine e magazzino,* via Valperga Caluso 32-34, via Pietro Giuria 2, *negozio* via Lagrange 20. — *Succursali:* Moncalieri e Roma, v. San Martino al Macao 19, 21, 23.
Rayneri e Comp., v. S. Quintino 3 e corso Reg. Margherita 168.
Tedeschi ing. V. e C. (Società Anonima), v. Monte Bianco 7.

Unione Industriale Torinese
già FOGGI
FABBRICA TUBI E LASTRE
di piombo e TUBI di stagno
TORINO - Via Madama Cristina, 120
ang. Via Tiziano, 22 - Telefono 4-31

Lamiere perforate.

Antoniazzi Comm. E. L.
Corso Vitt. Eman. II, 73, ang. Corso Re Umberto - Telef. 22-59
STABILIMENTO a MILLEFONTI, Via Scrivia, 1 - Tel. 35-13
Tele metalliche :: Reticolati :: Corde spinose :: Trafileria :: Zincheria :: Stagnatura :: Macchinario speciale per la fabbricazione di
LAMIERE PERFORATE

Nicola Ed., successori, v. Giannone 4.

Tubi e canali lamiera zincata.

Fabbricanti.

Borla Luigi, v. Tenivelli 8.
GOTTELAND FRANCESCO (Ditta), v. S. Secondo 69.
Marengo Pietro e C., v. Barolo 22 e Vanchiglia 15.

Tubi flessibili metallici.

Tubi flessibili RUDOLPH in acciaio e bronzo per liquidi, gas e vapore — anche ad altissime pressioni —
Ing. V. Marzocchi e C.
Via Donati, 5 - Telef. 44-93

NOVARIA MARIO e C., v. Rossini 1.

Tubi di rame.

Gabanna Gio. e Batt. frat., v. Bava 19.
PENOTTI GIOVANNI, Cav., Comm., *studio tecnico, officine e magazzino,* via Valperga Caluso 32-34, via Pietro Giuria 2, *negozio* via Lagrange 20. — *Succursali:* Moncalieri e Roma, via San Martino al Macao 19, 21, 23

Tubi di acciaio.

FERRERO PIETRO e C., *deposito tubi per alte pressioni,* corso Oporto 1. Vedi *Annunzi spec.,* pagg. 1 e 2.
Marengo Pietro e C., v. Barolo 22.
NOVARIA MARIO e C., v. Rossini 1.
Vallicelli e Prochietto, v. Donizetti 12.

Pozzi tubolari in ferro.

PENOTTI GIOVANNI, Cav., Comm., *studio tecnico, officine e magazzino,* via Valperga Caluso 32-34, via Pietro Giuria 2, *negozio* via Lagrange 20. — *Succursali:* Moncalieri e Roma, v. San Martino al Macao 19, 21, 23.

Tubi in ferro e accessori.

FERRERO PIETRO e C., c. Oporto 1 Vedi *Annunzi spec.,* pag. 1 e 2.
NOVARIA MARIO e C., v. Rossini 1.
Società Tubi Mannesmann, Moscheni ragioniere F., c. Re Umberto 44.

Raccordi ed accessori per tubi di ferro.

FERRERO PIETRO e C., *resistenti a qualunque pressione,* c. Oporto 1. Vedi *Annunzi spec.,* pag. 1 e 2.
NOVARIA MARIO e C., v. Rossini 1.

Tubi e lastre di stagno.

Gabanna Gius., v. Massena 70.
PENOTTI GIOVANNI, Cav., Comm., *studio tecnico, officine e magazzino,* via Valperga Caluso 32-34, via Pietro Giuria 2, *negozio* via Lagrange 20. — *Succursali:* Moncalieri e Roma, via San Martino al Macao 19, 21, 23.
STROLA GIOVANNI, v. Vanchiglia 22.
UNIONE INDUSTRIALE TORINESE già FOGGI, v. Madama Cristina 120 angolo v. Tiziano.

Tubi gomma.

AYMONINO ALESSANDRO (Ditta), v. Roma 4.
BERZIA cav. PIETRO, v. Tarino 8.
Davis ing. cav. F., v. Cavour 18.
HIRSCHGARTNER E., p. Solferino 9.
LEIDHEUSER e C., di **rag Cesare Giovannini,** v. Princ. Amedeo 16, *negozio pel dettaglio:* v. Garibaldi 11.
MANIFATTURE BUTTIÈ, v. Genova 15.

MANIFATTURE MARTINY
Via Pietro Micca, 5. — Telef. 6-13, 6-14
TUBI GOMMA PER INDUSTRIA

MANTOVANI C. e C., v. Maria Vittoria 6 e v. Lessolo 1.
NOVARIA MARIO e C., v. Rossini 1.
Piccarolo Irene, v. Po 21.

S.P.I.G.A.
Società Piemontese Industria Gomma e Affini
R. POLA & C.
Via Nizza - Ponte Sangone - Telefoni 59-35, 42-45
Fabbricazione di Tubi e Articoli tecnici in Gomma per tutte le Industrie, Compagnie di Navigazione e Ferroviarie
Fabbriche di Automobili ed Aereoplani

Tubi di canapa e lino.

BERZIA cav. PIETRO, v. Tarino 8.
HIRSCHGARTNER E., p. Solferino 9.
LEIDHEUSER e C., di **rag Cesare Giovannini,** v. Pr. Amedeo 16.
MANIFATTURA ITAL. CINGHIE MASSONI e MORONI, v. Venti Settembre 12.
NOVARIA MARIO e C., v. Rossini 1.

Cannelle (Rubinetti) e valvole in ghisa, ottone bronzo.

Aimerito e Dainotto, v. Cottolengo 2.
Carnino Domenico, v. Mongrando 30.
FERRERO PIETRO e C., *specialità,* c. Oporto 1, *telef.* 15-78. Vedi *Annunzi speciali,* pagg. 1 e 2.
Kottmann Gustavo e C., v. Melchior Gioia 8.
Mo Antonio, c. S. Maurizio 75.
NOVARIA MARIO e C., v. Rossini 1.
Provana Luigi, v. Tarino 9.

Trafileria fili metallici.

Antoniazzi Comm. E. L.
Corso Vitt. Eman. II, 73, ang. Corso Re Umberto - Telef. 22-59
STABILIMENTO a MILLEFONTI, Via Scrivia, 1 - Tel. 35-13
Tele metalliche :: Reticolati :: Corde spinose :: Trafileria :: Zincheria :: Stagnatura :: Macchinario speciale per la fabbricazione di
LAMIERE PERFORATE

Trafileria di metalli.

FABBRICHE RIUNITE WAY-ASSAUTO, v. Artisti 19-21. Telef. 5-11.
FERRANDO FRATELLI, *uffic.* v. Artisti 22, *offic.* v. Barolo 17 e *trafileria,* v. Fontanesi 17.
Sogno ing. Emanuele, v. Vanchiglia 24.
STROLA GIOVANNI, v. Vanchiglia 22.

Trafilerie metalli e tubi per aereoplani.

Strola, Debenedetti & Martina
Trafilerie - Tubi per Aeroplani
TORINO
Corso S. Maurizio, 61 - Telef. 13-42

Apparecchi per la disinfezione.

FABBRICA ITALIANA MOBILIO OSPITALIERO (F. I. M. O.), Ditta Giuseppe De-Maria, corso Massimo d'Azeglio 58. V. *annunzio speciale* a pag. 17)

Ing. A.° RASTELLI e C. Studio Tecnico Via Belvedere, 4
Materiale di difesa contro la propagazione delle malattie contagiose. - Apparecchi di disinfezione e di sterilizzazione per tutti i servizi.

Apparecchi sanitari e di pulizia.

Latrine.

AGENZIA VENDITA PRODOTTI FONDERIE, Pezzi Angelo, corso Valdocco 3.
Cavagna Benvenuto, v. Princ. Amedeo 29.
De-Maria Giuseppe (Ditta dei fratelli Valentino e Vittorio De-Maria , corso Massimo d'Azeglio 58.
Demarta e Gallese, v. S. Chiara 3.
Ducato Federico, v. Amerigo Vespucci 65 e c. Oporto 23.
Ferro Gio., v. Cibrario 35.
Lossa geom. Virgilio, v. Parini 12.
Negri Enrico, v. Lagrange 40.
PENOTTI GIOVANNI, Cav. Comm., *studio tecnico, officine e magazzino*, via Valperga Caluso 32-34, via Pietro Giuria 2, *negozio* via Lagrange 20. — *Succursali:* Moncalieri e Roma, via San Martino al Macao 19, 21, 23.
RASTELLI ing. A. e C., v. Belvedere 4.
RESEGOTTI LORENZO fu GIUSEPPE (Ditta di Bussi, Marchesi e Passera), v. Pietro Micca 20 e v. Bertola 23, telef. 12 58.
RICHETTA FRATELLI C. e G. (Ditta di cav. RICHETTA CLEMENTE). *Bagni, lavandini, vasi, sifoni smaltati*, v. Montebello 21 e c. S. Maurizio 12.
SARTORIO GIOVANNI e FIGLIO (Ditta), v. Bellezia 19.

Sterilizzatori per l'acqua.

RASTELLI ing. A. e C., v. Belvedere 4

Bagni e Apparecchi igienici.

Agenzia Vendita Prodotti Fonderie
per conto esclusivo delle Produttrici. — Corso Valdocco, 3
BAGNI, LAVABI, FONTANE, ACQUAI, VASI, SIFONI, ecc. in ghisa smaltata. *Telef.* 19-89

Carnino Domenico, v. Mongrando 30.
Compagnia per l'illuminazione delle città. Società per l'industria dei contatori ed apparecchi, v. Lagrange 21 e 23.
Ferro Gio., v. Cibrario 35.
Mortarotti G., v. Cibrario 40.

PENOTTI Cav. Comm. GIOVANNI
Officine: Via Valperga Caluso, 32
Negozio: Via Lagrange, 20 *bis*
Lavorazione speciale per la fabbricazione — di APPARECCHI PER L'IGIENE —
SPECIALITÀ in BAGNI IDROTERAPICI per Stabilimenti, Case di cura e Privati
GRANDE DEPOSITO
in Vasche da bagno smaltate di Germania, francesi, inglesi ed americane e di Porcellana inglesi ed americane.
Articoli affini

Rastelli ing. A. e C., v. Belvedere 4.
Renzi Umberto, v. Saluzzo 2.

Resegotti Lorenzo fu Giuseppe
(DITTA) di BUSSI, MARCHESI e PASSERA
Via Pietro Micca, 20 — Telefono 12-58
Via Bertola, 23
INSTALLAZIONI complete per GABINETTI da BAGNO e WATER CLOSETS - Distributori d'Acqua calda d'ogni sistema.

C. e G. F.lli RICHETTA Ditta di CLEMENTE RICHETTA
Via Montebello, 21 e Corso S. Maurizio, 12
Specialità in Bagni, Toelette, Lavabi, Poste d'acqua, Orinatoi, Lavandini, Vasi e Sifoni per cessi e lavandini, Sputacchiere.

Riunite Industrie Apparecchi d'Igiene, via Maria Vittoria 49.
Rodellono e Testi, corso Principe Eugenio 18*bis*.
SARTORIO GIOVANNI e FIGLIO (Ditta), v. Bellezia 19.
Soc. Anon. Commerciale fra apparecchiatori idraulici, lattonieri e gasisti del Piemonte, v. Ottavio Revel 21.
SOCIETÀ CERAMICA RICHARD-GINORI, ang. v. Venti Settembre e v. Garibaldi.
Strola Gio., v. Vanchiglia 22
Testi Francesco, v. Sacchi 50.
Testori Pietro, v. Napione 11.

Piombini per imballaggio.

Corrado e Taverna, v. S. Teresa 2.
Fagnone Franc., c. Reg. Margherita 3.
Garavoglia Gius., v. Gius. Pomba 16.
Valabrega Emilio, v. Cibrario 3.

Recipienti di latta.

Bossone A. Raimondo, v. Muratori 40 angolo c. Bramante.
NOVARIA MARIO e C., v. Rossini 1.
Peccei e Trombetta, v. Gasometro 14.
Unione Arti Grafiche su metalli, corso Brescia 9, *rappr.* Brambilla e Ferrero, v. Alfieri 20.

Lavorazione della latta.

"AURORA"
Ditta RESEGOTTI LORENZO fu Carlo
Corso Ponte Mosca, 57 (Casa propria)
OFFICINA METALLURGICA
FABBRICA NAZIONALE OLIATORI
SPECIALITÀ DECOUPAGGIO
Stampaggio della latta e lavori in genere per automobili.

Lattonieri, Fontanieri e Gasisti.

Albertinotti Clemente, p. Savoia 4.
Albesio Annibale, v. Magenta 8.
Allione Gius., v. Monferrato 11.
Astore G. B., v. Monferrato 4.
Avondo coniugi, v. Princ. d'Acaja acc. al 14
Badavero Lod., v. Valperga Caluso 17.
Ballo Lorenzo, p. Em. Filib. tett. levante.
Balocco ved., v. Nizza 185.
Balocco M., v. Napione 31.
Barbaroux Paolo, c. Reg. Margherita 124.
Barbero Gio., v. Alfieri 4.
Barbero Lorenzo, v. Saluzzo 59
Barbieri Ernesto, v. Ormea 10.
Barosso Pietro, v. Bertola 39*bis*.
Bazzacco D., v. S. Franc. da Paola 4.
Benedetto Gio. Batt., v. Nizza 284.
Benedetto Tomm., v. Villafranca 88.
Bert Gius., c. Reg. Margherita 167 *bis*.
Bertino Alberto, p. Statuto 9.
Bessone Giacomo, c. Vercelli 114.
Bezzaloni Giacomo, v. S. Domenico 7.
Blua Bernardo, v. Mad. Cristina 62.
Bo Antonio, v. Jacopo Foroni 3.
Bocciolone Gius., v. Garibaldi 49.
Bonetto frat., v. Giuseppe Grassi 9.
Bonino Bartol., c. Vercelli 30.
Bordigari Giacomo, v. Leyni 25.
Bordone G., v. Ant. Fontanesi 31.
Boschini (Ditta), p. Emanuele Filiberto tett. ponente.
Bosco Pietro, v. Fréjus 31.
Bosio Gio., v. S. Quintino 25
Bosio Luigi, c. Siccardi 37.
Bosio Natale, v. Colli 78.
Bottinelli Attilio, v. Berthollet 11.
Bottinelli Giuseppe, v. Martinetto 6.
Bozzalla Guido, v. Nicola Fabrizi 32.
Bracchi Celestina, v. S. Chiara 54.
Bracchi Lorenzo, v. Bonafous 8.
Bugnone M., strada di Francia 95.
Buschini Giov. (Ditta), p. Em. Filiberto 10.
Bussi Cesare, v. Barbaroux rimp. al 37.
Buzzi Carlo, p. Mad. di Campagna 4
Caffaratti Pietro, v. Alessandria 8.
Calvetti Francesco, v. Cagliari 31.
Campanella ing. Carlo, v. S. Secondo 43.
Cantero Pietro, v. Villafranca 101.
Cantone Pietro, v. Vigone 30.
Carando Gio., c. Reg. Margherita 161.
Carando L., v. Vanchiglia 37.
Cardetto Pietro, c. Dante 44.
Carrier Gio., v. Cottolengo 2.
Cassinotti Edoardo, v. Mazzini 36.
Cavallero fratelli, v. Barbaroux 4.
Cavallero Emilio, v. Mad. Cristina 88
Cavallo Vittorio, v. S. Agostino 6.
Cellerino Luigi, v. della Rocca 2.
Celoria Alfredo, v. Fucina 10.
Ceria Ernesto, v. Bertola 33.
Cillario Andrea, v. Palazzo di Città 14
Clivatti Michelangelo, via Santa Giulia rimp. al 41.
Cocirio Carlo, v. Pr. Amedeo 4
Collini Gio., v. Bertola acc. all'11
Collino Carlo, v. S. Secondo 15
Colombero Luigi, strada Casale 95
Colombino Franc., v. Giulio 4.
Comba Attilio, v. Napione 47.
Compagnia Anon. Continent. già Brunt e C. *dirett. succurs. di Torino* Moggia Primo v. Roma 27.
Coppo Michele, v. Nizza 25.
Costa Domen., v. Bernardino Galliari 9.
Costantini Vito, v. S. Quintino 52.
Cugnolio Luigi, v. Accad. Albertina 29
Daghetto Carlotta, v. Mazzini 39.
Daros Ermelinda e figli, v. Nizza 78.
Davico Agost., str. Casale 225.
De Agostini Caterina in Buniva, v. Livorno 3.
Dedonatis Bartol., p. Vitt. Em. I, 7.
Dedonatis Giovanni, v. Cibrario 50.
Del Caldo e C., v. S. Massimo 11.
Delzanno Damaso, c. Vitt. Em. II, 104 106
Demarchi Francesco, v. Artisti 16.
Demarta e Gallese, v. S. Chiara 3.
Denicola Carlo, v Bertola 6 e Venti Sett. 60
Derosa Ant., c. Re Umberto 21
Desilani Ant. v. Elvo 4.
Dotta M. A., v. Pio Quinto 9.
Ferraris Carlo, v. Giannone 3.
Ferrero Carlo, v. S. Donato 47.
Ferrero Giuseppe, v. S. Secondo 42.
Ferrero Lorenzo e frat., v. Bava 1.
Ferro Raffaele, v. Andrea Doria 2.
FOLGHERA A. (Ditta di Carlo Carello e C.), v. Bidone 8 10, Telef. 45 07.
Forcherio C., via Gioberti 58.
Forneris Pasquale, c. Belgio 16.
Francione Angelo, v. Torquato Tasso 11
Francione Gio, v. Nizza 122.
Galli Marino, v. Campana 21.
Galoppini Gius., p. S. Carlo 1.
Gariglio Gius., v. Ospedale 5.
Garitta Serafino, str. Casale 192.
Garri, v. Roma 39.
Gastaldi-Operti, v. Basilica 8.
Gastaldo Brac Domen, v Marco Polo 11
Gaude Gioach., v. Princ. Clotilde 43.

Giambonino coniugi, c. Casale 120.
Giamminetti Gio., v. Barolo 11.
Gianotti Celest., v. Reggio 14.
Gili Pasquale, c. Tortona 4.
Gilodi ved., v. Borgo Dora 12.
Gilodi Franc., v. Carena 6.
Gilodi Luigi (Ditta), v. Melchior Gioia 6.
Girò cav. G. B., v. del Carmine acc. al 4.
Gruppone Gio. succ. Baldusso, v. Bertola accanto al 17 e Mercanti 17.
Gotta Adolfo, v. Lanzo 44.
Guenzi Carlo e C., c. Presid Wilson 1.
Guglielmetti Augusto, str. Francia 111.
Guglielmi E., c. Inghilterra 27.
Guglielmi Guglielmo e C., v. Saluzzo 53.
Istria Domenico, c. Casale 16.
Jorietti G., c. Casale 112.
Lanzio Luigi, str. Mongreno 10.
Longhetti Oreste, v. Assietta 4.
Lorenzoni Armando, c. Ponte Mosca 16.
Maccagno V., v. Montebello 9.
Magnani Ghisò Romano, v. Monginevro 30.
Maino Luigi, v. Rosine 4.
Manello Aless., v. Giulio 12.
Marchisio G. B., v. Monginevro 52.
Maronetto Carlo, str. Cavoretto 95.
Mazza Gugl., v. Baretti 10.
Mazzola Lorenzo, p. Gran Madre di Dio 5.
Mello Ottavio, v. Cernaia 29.
Menzio Michele Felice, v. Cernaia 30.
Merlo Lorenzo, v. Maddalene 12.
Mirone Paolo, v. S. Donato 43.
Mo Giacomo, v. della Rocca 16.
Monti Gio., v. Vibò 21.
Mora G. B., c. Inghilterra 51.
Morino Gius., v. Nizza 95.
Mortarotti Gio., c. Re Umberto 7.
Mortarotti Lorenzo, c. Ponte Mosca 3.
Mosso Gius., c. Quintino Sella 2.
Negretti Carlo, v. Garibaldi 44.
Negri Enrico, v. Lagrange 40.
Negri Pietro, c. Valentino 25.
Nicolini G. B., c. Vitt. Em II, 29.
Noce Ignazio, v. Gioberti 82.
Novara Carlo, str. Moncalieri 236.
Oddone Franc., str. di Lanzo 249.
Olivero Michele, c. Parigi 48.
Ottinetti Ern., c. Palermo 23.
Ottino, v. Princ. Amedeo 30.
Pampuro Gius., v. Legnano 16.
Paola Giovanni, v. Mazzini 44.
Pattarelli Pietro, str. Moncalieri 246.
PENOTTI GIOVANNI, Cav., Comm., *studio tecnico, officine e magazzino*, via Valperga Caluso 32-34, via Pietro Giuria 2, *negozio* via Lagrange 20. — *Succursali:* Moncalieri e Roma, v. S. Martino al Macao 19, 21, 23.
Penotti Lorenzo, v. Campana 1.
Petrini Edoardo, v. Gerdil 2.
Piglia Domenica ved. Sala, v. S. Donato 30.
Piglione Tommaso, v. della Rocca 18.
Pilone Gio., v. Gasometro 10.
Plancio A., c. Regina Margherita 118.
Polano Umberto, c. Orbassano 45.
Prella Costantino, c. Emilia 9.
Quercia Igino, v. Villafranca 22.
Ragozzi frat., v. S. Tommaso 2.
Rainelli Gio., v. Nizza 115.
Ras Pietro, v. Barolo 5.
Ravelli frat., v. Belfiore 4.
Ravelli ved. e figli, v. Genova 3.
Ravelli Carlo, v. Cernaia 16.
Ravello Pietro, v. Po 18.
Remo Mario, v. Barbaroux 5.
Resegotti Gius., v. Accad. Albert. acc. al 19.
Resegotti Lorenzo (Ditta Celestino Girò) v. Venti Settembre, 10.
Resegotti Lorenzo (Ditta), corso Ponte Mosca 57 (casa propria)
RESEGOTTI LORENZO fu GIUSEPPE (Ditta di Bussi, Marchesi e Passera), v. Pietro Micca 20 e v. Bertola 23, telefono 12-58.
Ricciardi Ettore, v. Mad. Cristina 70.
Rigola Carlo, v. S. Chiara 34.
Rigoli Luigi, str. di Francia 211.
Rivella Pietro, v. Arsenale 36.
Roccatti Franc., v. Reggio 4 ang. v. Pisa.
Rocchietti Gius., v. S. Franc. da Paola 29.
Rodellono e Testi, c. Princ. Eugenio 18*bis*.
Rossi Maria, v. Saluzzo 16 e Nizza 17.
Rossi Pietro, v. S. Giulia 25.
Rosso Siro, v. Ormea 31.
Rotti Angelo, v. Garibaldi 39.
Rovarino Bernardo, v. S. Domenico 34.
Sala Fortunato, v. S. Donato 12.
Sardo Benedetto, v. Rossini 6.
Sardo Franc., c. S. Maurizio 15.
Sartoretti Giov., c. Vercelli 73.
Sartorio Batt., v. Gioberti 47.
Sartorio Cesare di Carlo, v. Volta 1.
Sartorio Clodomiro, v. Ospedale 10.
Sartorio Dante, v. Cibrario 19.
SARTORIO GIOVANNI E FIGLIO (Ditta), v. Bellezia 19.
Scaletti V., v. Mad. Cristina 21.
Scaletti Vincenzo, v. Princ. Tommaso 18.
Scolari Grazioso, v. S. Domenico 2.
Seminato Caterina in Frascotti, strada Pianezza 61.
Sesino D. Alessio, v. S. Donato 88.
Solaro Ern., c. S. Maurizio 55.
Spattini Gio., str. di Lanzo 117.
Strola Celest., v. Bernard. Galliari 23.
Strola Gio., v. Vanchiglia 22.
Strona Paolo, v. Balme 37.
Tabozzi Elisabetta ved., v. Barbaroux 10.
Tabozzi Gio., v. Venti Sett. 4.
Tognotti Isidoro, c. Duca di Genova 6.
Tonetti Pietro, v. Bellezia 7.
Tosalli Fortunato, c. Palestro 22.
Traffano Emilio, c. Reg. Margherita 7 *bis*.
Traschetti Battista succ. Cavallini, via Baretti 3.
Valazza Luigi, v. Balbis ang. v. Miglietti.
Varesio Carlo, c. Orbassano 4.

Vegetta Attilio, v. Vittoria 27.
Velatta L., c. Reg. Margherita 129.
Velatta Luigi, v. Andrea Doria 9.
Vercelli Gio., v. Mad. Cristina 77.
Vezzetti Giuseppe, v. Orti 6.
Vigna Luigi, v. Candelo 16.
Vota Ernesto, v. Passalacqua 4.
Woigt Enrico, v. S. Anselmo 28.
Zenone Gius., v. S. Giulia 20.
Zuccoli Pietro, v. Villafranca 116.

Utensili per fontanieri, lattonieri e gasisti.

FABBRICHE ITALIANE DI LIME E UTENSILI, Caserme Vica (Linea Torino-Rivoli) Telef. 1-18.
NOVARIA MARIO e C., v. Rossini 1.

Macchine per lattonieri.

AMATO JALLÀ, TRON e C., via Sacchi 24.

Forniture per gas e acqua.

BAROSSO PIETRO, v. Bertola 39 *bis*.
COMPAGNIA PER L'ILLUMINAZIONE DELLE CITTÀ, *Società per l'industria dei contatori ed apparecchi*, v. Lagrange 21 e 23.

Apparecchi pel gas e luce elettrica.

BAROSSO PIETRO, v. Bertola 39 *bis*.

LUIGI BELTRAMI
58 - Via Venti Settembre - 58
SPECIALITÀ IN APPARECCHI A LUCE ELETTRICA, INGLESI

Boella ing. Giovanni, v. Buenos Ayres ang. viale Stupinigi.
Bonino Carlo, c. Vitt. Emanuele II, 30.
Cantone E. D., *rappr.*, v. Rodi 2 4, via Bertola 29 e v. Bologna 53.
COMPAGNIA ANONIMA CONTINENTALE " BRUNT „, v. Roma 27.
Compagnia per l'illuminazione delle città, v. Lagrange 21 e 23.
Deri Alfredo, v. Legnano 6.
FERRANDO FRATELLI, *ufficio* via Artisti 22, *offic.* v. Barolo 17.
Ferretti Mario, v. Piave rimp. al 7.
Guidetti Ferruccio e C. (Ditta), c. Vittorio Emanuele II, 34.
Mainardi Gius., v. Gasometro 26.
Mamoli G. e C., v. Lagrange 29.
Minazzi M. e C., v. Roma 38.
PIUMATTI ENRICO, *studio d'ingegneria elettrotecnica e industriale*, v. Assietta 16 e c. Re Umberto 25. Telefono intercomunale 89-64.
PENOTTI GIOVANNI, Cav., Comm., *studio tecnico, officine e magazzino* via Valperga Caluso 32-34, via Pietro Giuria 2, *negozio* via Lagrange 20. — *Succursali:* Moncalieri e Roma, via S. Martino al Macao 19, 21, 23.
Ravello Pietro, v. Po 18.
Rosso G. B., v. Mazzini 6.
SARTORIO GIOVANNI E FIGLIO (Ditta), v. Bellezia 19.
Società Elettrica Lario di Torino (A. Formica e C.), v. Princ. Amedeo 13.
Testori Pietro, v. Napione 11.
Tomatis Stefano (Ditta), v. Lagrange 16.
Tomatis Vittorio, c. Duca di Genova 1, e v. Sacchi 20.
VALABREGA Ing. e ORI, v. Principe Tommaso 36 e v. Burdin 16.
Veisi Michele, v. Baretti 20.
Vernetti e C., v. Siccardi 2 ang. v. Garibaldi 41.

Addobbi ed illuminazione per feste.

Appiano Gio., v. Arsenale 7, *magazzino*.
Boggio Italo, p. S. Giovanni 8.
Bojero Gius., v. Milano 12.
Morano Sebastiano, v. Porta Palatina 19.
Società Anon. Piem. di Elettr., v. Bogino 9.
Zunino Carlo, v. Pio Quinto 3.

Contatori elettrici.

COMPAGNIA ANONIMA CONTINENTALE " BRUNT „, v. Roma 27.
SOC. ELETTROTECNICA «GALILEO FERRARIS» PER COSTRUZIONI ED IMPIANTI, c. Vittorio Emanuele II, 16.
Società Italiana già Siry Lizars e C. di Siry, Chamon e G. di Milano, Ragioniere G. Pallavicini, *rapp.*, gall. Nazionale.
SOC. ITALIANA WESTINGHOUSE, v. Pietro Micca 18.

Contatori per gas ed acqua.

COMPAGNIA ANONIMA CONTINENTALE " BRUNT „, v. Roma 27.

CASA FONDATA NEL 1847
Compagnia per l'illuminazione delle Città
Società per l'industria di Contatori e Apparecchi già JEAN PLOCQUE e C.
Fabbrica di Contatori di gas, di acqua ed elettrici - Riparazioni di contatori di tutti i sistemi, Reometri " Giroud „ - Verificatori " Giroud „ Regolatori ed indicatori a pressione.
Via Lagrange, 23 - Telef. 17-97.

Misuratori per acqua ed altri liquidi, Boella ing. Giovanni, v. Buenos Ayres ang. viale Stupinigi.
Soc. Gener. Gasisti, v. S. Franc. da Paola 31.

Macchine.

Allied Machinery Company d'Italia
Società Anonima. Capitale L. 1.000.000. Versato L. 300.000
:: Macchine Utensili :: ed Utensileria di precisione
12, Via XX Settembre - Telef. 14-65

OFFICINE MECCANICHE
MICHELE ANSALDI
Barriera Stupinigi - Telefono 24-55

Camero, Bottelli e C., v. S. Quintino 30*bis*.
Ditta Giov. Michele Carrera (Milano filiale di Torino, v. Carlo Alberto 44.
Donato Pietro, v. Nizza 113 e Foscolo 3.
Fenwick frat., v. Lagrange 6.
Ferrero Pietro e C., c. Oporto 1. Vedi *Annunzi speciali*, pagg. 1 e 2.

Fonderie Subalpine Società Anonima
Via Bologna, 73-85. Vedi annunz. spec. pag. 11

Import-Export Office. Brown-Bertelotti e C. di Bortolotti Angelo e C., corso Siccardi 4.

LAVINI FRATELLI
= Succ. LAVINI & GAMNA già LAVINI & RAMPONE =
Corso Vittorio Emanuele, 67, ang. via Massena
MACCHINE UTENSILI PER METALLI E LEGNO
Apparecchi di sollevamento — Paranchi
— Gru — Pompe — Turbine, ecc. —

Ravinetti G. M., v. Foscolo 7.
Rubatto frat. A. e M., v. Passalacqua 4.
Ruston Proctor e C., Martina Paolo, *agente*, v. Nizza 86.
SCALA ADOLFO già SCALA e PASTERIS, c. Re Umberto 7 e Oporto 15. Telef. 13-88.
Zanelli Luigi (Ditta di Mazzoli cav. Ang.), c. Francia 62-64.

Macchine (*Depositi*).

Deposito Macchine Stradali Municipali, v. Campana 32.
Fabbrica Italiana Macchinario Automatico Guelpa per lavorazione latta F.I.M.A.G., c. Dante 41, *officina* via Marenco 9.
Holtmann Roberto, *junior*, via Vassalli Eandi 33.
Lavini fratelli succ. Lavini e Gamna già Lavini e Rampone, c. Vittorio Emanuele II, 67 ang. v. Massena.
PEROTTI ANGELO e C., *officina* via Mantova 37.

Esposizione perman. di macchine e forniture per macchine.

OFFICINE MECCANICHE MICHELE ANSALDI, c. Stupinigi 65.
SCALA ADOLFO già SCALA e PASTERIS, c. Re Umberto 7 e Oporto 15.

Macchine utensili

Allied Machinery Company d'Italia
Società Anonima. Capitale L. 1.000.000. Versato L. 300.000
:: Macchine Utensili :: ed Utensileria di precisione
12, Via XX Settembre - Telef. 14-65

AMATO JALLÀ, TRON e C., via Sacchi 24.
Arizzi F. e C., v. Genova 28.
Betta Giacinto, v. Vicenza 25-27.

OFFICINE MECCANICHE
INGEGNERE
CINZIO BAROSI
Via Marco Polo, 38 — Telefono 87-24

DELPRATO Geom. DEMETRIO. corso Ferruccio 23.
BERTO UMBERTO, v. Bologna 61.
Bertolino Luigi, v. del Carmine acc. al 4.
Carrera Giovanni Michele (Ditta), via Carlo Alberto 44.
De Schryver ing. Paul (Ditta), 12, v. Venti Settembre e v. Ventiquattro Maggio.
Ditta Giov. Michele Carrera (Milano), filiale di Torino, v. Carlo Alberto 44.

Emporio Meccanurgico Italiano
ARTURO DOMENICHINI
MAGAZZINO INTERNO
Via Venti Settembre, 31 - Telef. 1-58
— Macchine e Utensili per la lavorazione dei Metalli - Torni, Trapani, Limatrici, Fresatrici - Punte ad elica
—— Utensili d'ogni genere ——

FABBRICHE ITALIANE DI LIME E UTENSILI, Cascine Vica (Linea Torino-Rivoli). Telef. 1-18.
« *Prince* » Ditta di Carena Vitt., v. Pisa 15.
Rolando G. V., v. Nizza 43.
Rota e Vergano, c. Napoli 14.
Scala Gio. e C., v. Valperga Caluso 27.
Smeraglì Carlo e figli, v. Arsenale 19.
Tealdi Bernardo, c. Raffaello 24.

Macchine e utensili per la lavorazione del ferro.

BRAGLIA ARTURO, v. Pietro Santarosa 1.
DE SCHRYVER Ing. PAUL (Ditta), 12, v. Venti Settembre e v. Venti quattro Maggio - Telefono 54-92.
Foà fratelli, v. Princ. Tommaso 4.
Perotti Angelo e C., v. Saluzzo 48.
Revel Giulio (Figli di), v. Ceva 8.
SOC. ANON. KOELLIKER, via Lagrange 2 e v. Lamarmora 40.

Stabilimento Meccanico Subalpino già A. MASERA
Ing. E. MAGNANELLI
Macchine utensili - Cuscinetti a rulli
Viale Stupinigi, 35 - Telef. 24-52 (V. Annunzio spec. a pag. 4)

VACCARINO FRATELLI v. S. Francesco da Paola 21, telef. 16-62.

Macchine e utensili per la lavorazione del legno.

Allied Machinery Company d'Italia
Società Anonima. Capitale L. 1.000.000. Versato L. 300.000
:: Macchine Utensili :: ed Utensileria di precisione
12 Via XX Settembre - Telef. 14-65

Audisio Michele, v. S. Donato 56.
Garis ing. Luigi, v. S. Franc. da Paola 29.

Angelo Perotti e C.
Stabilimento Meccanico
Officina: Via Mantova, 37 - Telef. 5-99
Recapito: Via Saluzzo, 48 - Telef. 43-03
Costruzione di tutte le macchine per la lavorazione del legno
GRANDE ASSORTIMENTO

SOC. ANON. KOELLIKER, via Lagrange 2 e v. Lamarmora 40.
VACCARINO FRATELLI, v. S. Francesco da Paola 21, telef. 16-62.

Macchine ed utensili agricoli, torchi e pigiatoi uva.

Alferi Luigi, v. Gaudenzio Ferrari 2.
Arscone Gregorio, v. Ormea 46.
Associazione Agraria Piemontese (Società Anon.), Pennaroli rag. Italo, *dirett.*, via Tiziano 8.
Bagnasco Domenico, v. Bidone 25.
Barbero e Negri (Ditta), v. Urbano Rattazzi 5.
Barbotto Franc. v. Rocciamelone n. 16.
BERZIA cav. PIETRO, v. Tarino 8.
Bianchetta Antonio (*torchiatura e pigiatura*), v. Nizza 67.
Bianchetta Gius. (*torchiatura e pigiatura*), c. S. Maurizio 16.
Bianchetta Mich. (*torchiatura e pigiat.*), v. Monginevro 23 e v. S. Agostino 3.
Borgna Pietro, v. Riccardo di Netro 2.
Caprile Luigi, v. Mantova 37 angolo v. Catania.
Casali Francesco e figli, p. Nizza 77.
Caudano Giuseppe e C., piazza Carlo Felice 10.
Cavallero Ign., v. Mad. Cristina 96.
Ciravegna Stefano, v. Alfieri 20.
Darco M., v. Cavour 24.
Federazione Agricola Torinese, v. Meucci 2 ang. p. Solferino.
Feno G., c. Palermo 145.
Lanfranchini Ernesto, c. Stupinigi 5.
LAVINI FRATELLI, succ Lavini e Gamna già Lavini e Rampone, corso Vitt. Eman. II, 67 ang. v. Massena.
Martina Gio. Battista, c. Bramante 20.
Monticone frat. (*torchiatura e pigiatura*), v. Saluzzo 47.
Mossino Pietro, v. Feletto 7.
Negri Luigi (Ditta), v. Urbano Rattazzi 5.
NICOLA EDOARDO (successori), via Giannone 4.
Pescatore frat., c. Oporto 43.
Racca Michele, v. Le Chiuse 31.
Ravinetti G. M., v. Foscolo 7.
Remondini Feder. (Ditta), v. Mad. Crist. 134.
Riva ing. Alberto e C., v. Nizza 84.
Rocchietti Gio. Batt., v. Goffr. Mameli 2.
Sacchetti Gius., v. S. Anselmo 13.
Soc. Anon. Industrie Meccaniche, Suzzara, Mainardi A., *agente*, v. Pallamaglio 1.
SOCIETÀ ANONIMA KOELLIKER, v. Lagrange 2 e v. Lamarmora 40.
Società Ital. Breda ing. Ern., *agente* Arscone G., v. Nizza 26.
STABILIMENTO MURE (successore), v. Belfiore 23-25.
Zanelli Luigi (Ditta di Mazzoli cav. Ang.), c. Francia 62-64.

Mandrini autocentranti.

DE SCHRYVER Ing. PAUL (Ditta), 12, v. Venti Settembre e v. Ventiquattro Maggio - *Agente Generale per l'Italia dei Mandrini «GRONKVIST»* - Telefono 54-92.
SOCIETÀ ANONIMA KOELLIKER, v. Lagrange 2 e v. Lamarmora 40.

Compressori stradali e macchine per la manutenzione delle strade.

Brun Alfonso e Gaetano, v. Ospedale 17.
DE SCHRYVER Ing. PAUL (Ditta), 12, v. Venti Settembre e v. Ventiquattro Maggio - Telefono 54-92.

Ascensori e Montacarichi.

Ing. Paolo Agudio
Corso Re Umberto, 94 - Telef. 43-50
Montacarichi - Piani inclinati - Teleferiche
Elevatori brevettati per Edilizia.

Boffetta G., v. Amerigo Vespucci 12.
LAVINI FRATELLI (successs. **Lavini e Gamma già Lavini e Rampone**), corso Vittorio Eman. II 67, ang. v. Massena.

Articoli da Molini.

Antoniazzi Comm. E. L.
Corso Vitt. Eman. II, 73, ang. Corso Re Umberto - Telef. 22-59
STABILIMENTO a MILLEFONTI, Via Scrivia, 1 - Tel. 35-13
Tele metalliche :: Reticolati :: Corde spinose :: Trafileria :: Zincheria :: Stagnatura :: Macchinario speciale per la fabbricazione di
LAMIERE PERFORATE

Manifattura Italiana Cinghie Massoni e Moroni, v. Venti Settembre 12.

Edoardo Nicola
SUCCESSORI
Premiata Manifattura tele e reti metalliche per ogni genere d'industria.
Casa fondata nel 1860
Fabbrica: Via Cibrario, 79 - Telefono 80-71
Ufficio e Negozio: Via Giannone, 4 - Telefono 89-20

Soc. Industr. Macine e Accessori (S. I. M. A.), c. Bramante 10 e 12.

Macchine per la fabbricazione delle scatole di latta.

Fabbrica Italiana Macchinario Automatico Guelpa, per lavorazione latta e lamierino (F. I. M. A. G.), c. Dante 41, *officina* v. Marenco 9.

Macchine per lavanderie.

DE MICHELI GIUSEPPE e C. (Firenze), Charle comm. ing. Angelo, *rappr.* p. Madonna degli Angeli 2.

Macchine frigorifere.

PERACCHI ARTURO, *macchine da ghiaccio, celle frigorifere e ghiacciaie*, v. Vittorio Amedeo II, 13.

Macchine per cucire.

Bertea Dionigi, v. Montevecchio 7.
Bocco Italico e C., v. della Rocca 43.
Borsetti Carlo Stefano, v. Massena 51.
Cernuschi R., v. S. Chiara 19.
Chiesa e Dettoma, c. Vitt. Em. II, 108.
Chiti G., v. Consolata 5.
Comberti A. e Comp., v. Lagrange 7.
Della-Turca Ezio, v. Accad. Albertina 36.
Forte Gio., v. Legnano 22.
Frignocca Vinc., v. Buniva 11.
Gai Lorenzo, v. Garibaldi, 31.
Gastaudo Giorgio, v. S. Donato 7.
Gindro Giovanni, via San Domenico accanto al 9.
Gindro Jean, v. Cottolengo acc. al 2.
Giustetti e Fava succ. Bracco, v. Santa Teresa 12.
Goria Corrado, c. Duca di Genova 3.
Grosso Gius., v. Roma 27, p. 1.
Livio Luigi, v. Nizza 27.
Monsello Giordano, v. Montebello 21.
Riviera Michele, c. Vercelli 55.
Scavarda Antonio, v. Tarino 14*bis*.
« *Singer* » *Compagnia Fabbric.* (Levis Lorenzo, *dirett.*), v. Roma 29, succurs. vie Milano 3, Mad. Cristina acc. al 21, S. Donato 15 e Villafranca 28.
Tersaroglio Gius., v. Berthollet accanto al n 20.
Tiranti Pietro, v. Bernardino Galliari 14.
TOFANIN GIACOMO, via Venti Settembre 50.
Tosco Felice, *riparaz.*, v. S. Paolo 2.

Macchine per calze e maglie.

Gindro Jean, v. Cottolengo acc. al 2.
Marchisio Gio., v. Vanchiglia 14.
Monsello G., v. Montebello 21.
TOFANIN GIACOMO, via Venti Settembre 50.

Macchine per scrivere.

Basevi I., v. Cavour 10-12 e v. Mercanti 18.
Bianchessi Paolo A., v. Bellezia 5.
Boella Alfredo, v. Pisa 39.
Diatto Emilio, v. Franc. Lanfranchi 2.
Fidat, (*Società Anonima Trasformazioni Industriali*, (già ing. Alberto Levi) str. Borgaro 27.
Oliver „ Cassano Felice, via Pietro Micca 15.
Oliveto Angelo (*per riparazioni*), via Mazzini 15.

G. Martina e Figli Casa fondata nel 1860
Officine Meccaniche con fonderie e calderai
TORINO - Via Buniva, 23-28 - Telefono 6-01
ASCENSORI E MONTACARICHI elettrici, idraulici, ed a cinghie di qualsiasi portata. - Sistemi brevettati.

REMINGTON
a scrittura visibile
CESARE VERONA Via Carlo Alberto, 20 Telef. 1-90 e 60-90
Macchine d'occas. di tutte le marche

Tavella Pietro, v. Arcivescovado 2.
The office of accessorys for Typewriters, rappresent. Rostagni A., v. Carlo Alberto 1 e v. S. Massimo 1.

"Underwood"
Scrittura completamente visibile con tabulatore
REBORA, BEUF & C.
VIA CAVOUR, 4 - Telef. 28-42.

YOST = SENZA NASTRO = SCRITTURA VISIBILE CON COLONNATORE
LAVORI DI NITIDEZZA E BELLEZZA INARRIVABILI
COMPAGNIA YOST = TORINO Via S. Tommaso, 29
angolo Via S. Teresa - Telefono interc. 54-93
Macchine d'occasione di tutte le marche

Zamperoni G., p. Castello rimp. al 25
Zamperoni, Pecco e C. v. Pisa 40.

Forniture per macchine da scrivere.

Rebora, Beuf e C., v. Cavour 4.
Verona cav. Cesare, v. Carlo Alberto 20.
Zamperoni, Pecco e C., v. Pisa 40.

Macchine Calcolatrici.

Burroughs - Enrico De Giovanni
Addizionatrice scrivente a totali visibili :: Addizionatrice a scrittura interamente visibile di nuovo modello :: Addizionatrice con dispositivo per sottrazione diretta :: Calcolatrice a pressione di tasti assolutamente silenziosa.
Sede MILANO Corso Italia, 1 :: GENOVA - ROMA :: Torino, via S. Teresa, 10

Comptometer
ADDIZIONATRICE - CALCOLATRICE AMERICANA
L'UNICA CHE HA LA TASTIERA CHE CONTROLLA
più di trent'anni di perfezionamenti migliaia vendute in Italia
GIOVANNI FERRARIS
Via Pietro Micca, 9 - TORINO - Telef. 54-47
Filiali nelle principali città.

Macchine Duplicatrici Romei, Tarascio frat. *rappr.*, v. Genova acc. al 21 e v. Pietro Micca 17.
Rebora, Beuf e C., v. Cavour 4.

Cesare Verona Via Carlo Alberto, 20 *Telefono* 1-90 e 60-90
ARITMOMETRO THOMAS e Calcolatrici Americane

Macchine addizionatrici.

Addizionatrice « *Burroughs* », v. Santa Teresa 10.
ADDIZIONATRICE « REMINGTON WAHL », Verona cav. Cesare, v. Carlo Alberto 20.

Addizionatrice Elettrica "Underwood"
macchina da scrivere normale che scrive, addiziona e sottrae
Rebora Beuf e C.
TORINO - Via Cavour, 4 - Tel. 28-42

«COMPTOMETER», FERRARIS GIOVANNI, v. Pietro Micca 9.

Apparecchi di registrazione e controllo.

International, Lange A. e P. fratelli, via Juvara 16.
Soc. Anon. Registratori di Cassa «National» Parodi Gian Carlo, *gerente*, v. Venti Settembre 54.

Poligrafi ed altri apparecchi riproduttori di scrittura.

Duplicatore « Underwood », Rebora, Beuf e C., v. Cavour 4.
Riunione Industriale Tecnico Chimiche, via Monte di Pietà 24.
Roneo-Royal, Basevi I., v. Mercanti 18 e v. Cavour 12.
Verona cav. Cesare, v. Carlo Alberto 20.

Articoli tecnici.

G. M. APPENDINO — Milano, Corso Genova, 5 — Torino, Corso Palestro, 3
Domandate sempre il materiale isolante GALALITH convenienza assoluta.

Arizzi F. e C., v. Genova 28.
BAGGIO FRATELLI ingg., *ufficio* via Goito 5, telef. 43-96; *magazz.* v. Pio Quinto 3.

BERNOULLI & CABIBI — Piazza Solferino, 11 — Telefono 11-79
Esclusività per l'Italia delle Cinghie "KETTWIG"
Livelli Diamant

Bertoglio Italo ing., v. Bagetti 21.
Borda rag. Remo, c. Siccardi 33.
Borda e Vaccarino, v. Perrone 5 angolo v. Juvara.
Careglio Gio., c. Oporto 30.
CARELLO e DE MARCHI, c. Dante 40. Telefono 60-18.
Copperi e C., v. S. Francesco da Paola 21.
Coppi Vittorio, v. Milano 16.
Cremasco fratelli, v. Palmieri 32-34.
Fassetti-Tarabbo A., v. Vassalli Eandi 21.
FERRERO PIETRO e C., c. Oporto 1. Vedi *Annunzi speciali*, pag. 1 e 2.
HIRSCHGARTNER E., p. Solferino 9.
Lange A. e P. frat., v. Juvara 16.
LAVINI FRATELLI, (Succ. Lavini e Gamna già Lavini e Rampone), c. Vitt. Eman. II, 67, ang. v. Massena.
LEIDHEUSER e C., di Rag. Cesare Giovannini, v. Principe Amedeo 16. *negozio pel dettaglio*, v. Garibaldi 11.
Lossa geom. Virgilio, v. Parini 12.
Macario Rodolfo, c. Re Umberto 75.
Maffei ing. G. A., v. Sacchi 28 *bis*.
MANIFATTURA ITALIANA CINGHIE MASSONI e MORONI, via Venti Settembre 12.
MANIFATTURE BUTTIÈ, v. Genova 15.

MANIFATTURE MARTINY
Via Pietro Micca, 5 — Telef. 6-13, 6-14
Cinghie Cuoio - Pelo Cammello - Fabbricazione propria

MANTOVANI C. e C., v. Maria Vittoria 6 e v. Lessolo 1.
Morganti Giuseppe, v. S. Quintino 15.
Mosca Alfr., v. S. Dalmazzo 9.
Novo cav. Ant., v. Sacchi 16.
Origlia Pompeo, v. Vittorio Amedeo II, 11.
Pastori Franc. (Ditta di Rolfo Tullio), v. Artisti 1.
Peracchi Arturo, v. Vittorio Amedeo II, 15.
PEYROT e ROSSIGNOLI, v. Petrarca 10.
Piccarolo Irene, v. Po 21.
PISTONO G., v. Pietro Micca 17. Telefono 11-44.
RIUNIONE INDUSTRIE TECNICO-CHIMICHE (R. I. T.), *ufficio* v. Monte di Pietà 24.
SCALA ADOLFO già SCALA e PASTERIS, c. Re Umberto 7 e Oporto 15, *telef.* 13-88.
Scala G. e C., v. Valperga Caluso 27.
Slatri Luigi, v. Mazzini 58.
Soc. Forniture Industriali, v. Lagrange 29.

S.P.I.G.A.
Società Piemontese Industria Gomma e Affini
R. POLA & C.
Via Nizza - Ponte Sangone - Telefoni 59-35, 42-45
Fabbricazione di Tubi e Articoli tecnici in Gomma per tutte le Industrie, Compagnie di Navigazione e Ferroviarie
Fabbriche di Automobili ed Aereoplani

Fabbrica di Saldatori e Lampade
Brevettati a Benzina "ITALIA,,
Strola Giovanni
— VIA VANCHIGLIA, 22 —
TELEFONO INTERCOM. 28-67

Todros frat. A. e C., v. S. Dalmazzo 15.
Treves G. e M., v. Lagrange 17.
Treves Giuseppe, v. Carlo Alberto 39.
VACCARINO FRATELLI, v. S. Francesco da Paola 21 - Telef. 16-62.

Vaudano Basso Borio & C.
Via XX Settembre, 45 (ex locale Pirelli)

Forniture industriali.

Arioli Angelo, c. Oporto 31.
BERNOULLI e CABIBI, telef. 11-79. *Cinghie Kettwig, oliat. d'ogni sistema, ecc.*, p. Solferino 11.
Borda rag. Remo, c. Siccardi 33.
Borda e Vaccarino, v. Perrone 5 angolo v. Juvara.
CAPACCI UMBERTO, v. Cavallermaggiore 2. Telef. 55-99.
Davis ing. cav. F., v. Cavour 18.
FABBRICHE ITALIANE LIME E UTENSILI, Cascine Vica (Linea Torino-Rivoli). Telef. 1-18.
Garrone, Debernardi e C., via Melchiore Gioia 6.
Ghiglietti G. B. (Ditta), v. Porta Palatina 3.
Gullino e Stirnimann, v. Davide Bertolotti 2.
HIRSCHGARTNER E., p. Solferino 9.
LEIDHEUSER e C., di Rag. Cesare Giovannini, v. Pr. Amedeo 16, *negozio pel dettaglio*, v. Garibaldi, 11.

LEVI SALVATORE, v. Goito 15.
Lisa M. G. e C., v. Venti Settembre 69.
Macario Rodolfo, ang. v. Genova e Giovanni Prati.
Maggiani G. e Figli (Ditta) e Casale 101-03.
MANIFATTURA ITALIANA CINGHIE MASSONI e MORONI, via Venti Settembre 12.
Manifatture Martiny, v. Pietro Micca 5.
Massiglia Vitt. e C., v. Sacchi 40.
Mussino e Jona, v. Belfiore 4 e v. Berthollet 8.
Novaria Mario e C., v. Rossini 1.
OFFICINE MECCANICHE Ing. GIACINTO FESTA Succ. G. Pogliano, c. Brescia 25-27.
PISTONO G., v. Pietro Micca 17. Telefono 11-44.
SCALA ADOLFO già SCALA e PASTERIS, c. Re Umberto 7 e Oporto 15, telef. 13-88.
Soc. Forniture Industriali, v. Lagrange 29.

Fabbrica di Saldatori e Lampade
Brevettati a Benzina "ITALIA,,
Strola Giovanni
— VIA VANCHIGLIA, 22 —
TELEFONO INTERCOM. 28-67

Tommasi P., c. Gio. Lanza 80.
Valentinis Guido, c. Dante 3.
Zuccheri Enrico, v. Bertola 29.

Forniture meccaniche tecnico-industriali.

Amato Jallà, Tron e C., v. Sacchi 24.
BERNOULLI e CABIBI, *Cinghie Kettwig, oliat. d'ogni sistema, ecc.*, p. Solferino 11 - Telef. 11-79.
Bertolo Michele, v. Goffredo Casalis 22.
BRAGLIA ARTURO, v. Pietro Santarosa 1.
Crumière e C., v. Amed. Avogadro 22.
DEMARTINI V. e C., c. Grugliasco 2, telef. 82-30. *Strumenti di precisione per ingegneria e meccanica.*
Fonderie Subalpine (Soc. An.), v. Bologna 73 e 85. Vedi *Annunzi spec.*, pag. 11.
HIRSCHGARTNER E., p. Solferino 9.
LAVINI FRATELLI, (Succ. Lavini e Gamna già Lavini e Rampone), c. Vitt. Eman. II, 67 ang. v. Massena.
LEIDHEUSER e C., di Rag. Cesare Giovannini, v. Principe Amedeo 16, *negozio pel dettaglio*, v. Garibaldi 11.
LONGO FRANCESCO, v. S. Massimo 12.
Macario Rodolfo, v. Genova ang. via Giovanni Prati.
MANIFATTURA ITALIANA CINGHIE MASSONI e MORONI, via Venti Settembre 12.
Manifatture Martiny, v. Pietro Micca 5.
OFFICINE MECCANICHE MICHELE ANSALDI, corso Stupinigi 65.
Peruzzi (Ditta di Ugo), v. Carmagnola 6.
PIAZZA Ing. ALBERTO, v. Cernaia 6.
PISTONO G., v. Pietro Micca 17. Telefono 11-44.
Prestini, Rosso e C., v. Orto Botanico 25.
SCALA ADOLFO già SCALA e PASTERIS, c. Re Umberto 7 e Oporto 15.
SOCIETÀ ANON. KOELLIKER, v. Lagrange 2 e v. Lamarmora 40.
Stirnimann e Gullino succ., p. Solferino 16.
VACCARINO FRATELLI, v. S. Franc. da Paola 21 - Telef. 16-62.
VALABREGA ing. e ORI, v. Principe Tommaso 36 e v. Burdin 16.

Accessori per telai.

MANIFATTURA ITALIANA CINGHIE MASSONI e MORONI, via Venti Settembre 12.
Martinoja Tommaso, v. S. Ottavio 22.
Reverdini e Vergnano, v. Aquila 293.

Forniture per tessitura e filature da lana e cotone.

Argentero Lor., v. Catania 19.
Büchi Geiger cav. Gio., v. Assarotti 7.
DE LANGE P. (Ditta), v. Genova 27.
Ferraris Gio. (succ. di Alberto Peyrot), p. Solferino 3.
Legnani Gio. fu Gius., str. di Lanzo 116.
MANIFATTURA ITALIANA CINGHIE MASSONI e MORONI, via Venti Settembre 12.
Reverdini e Vergnano, v. Aquila 293.
Rossi e De-Gaspari, di De-Gaspari cavalier Gio., v. Tiziano 34.
SOCIETÀ ANON. KOELLIKER, v. Lagrange 2 e v. Lamarmora 40.

Trasmissioni.

MANIFATTURA ITALIANA CINGHIE MASSONI e MORONI, via Venti Settembre 12.

MANIFATTURE MARTINY
Via Pietro Micca, 5. — Telef. 6-13, 6-14
Cinghie Cuoio "LEONE,,
Cinghie Pelo Cammello
... "INVICTA,, ...

SCALA ADOLFO già SCALA e PASTERIS, c. Re Umberto 7 e Oporto 15. Telef. 13-88.
Société Générale « *Diamond Calypsol* », c. Vercelli 80.

Oliatori ed ingrassatori.

Cohen ing. Alberto, p. Carlo Felice 6.
Foltzer Emilio (Perucchini Delfo *agente*), v. Mercanti 18.
Gardellin A. e C., v. Governolo 21.
LEIDHEUSER e C. di Rag. Cesare Giovannini, v. Princ. Amedeo 16, *negozio pel dettaglio* v. Garibaldi 11.
MANIFATTURA ITALIANA CINGHIE MASSONI e MORONI, via Venti Settembre 12.
NOVARIA MARIO e C., v. Rossini 1.
Novo Ant., v. Sacchi 16.
Pistono G., v. Pietro Micca 17.

Discrostanti per caldaie.

NOVARIA MARIO e C., v. Rossini 1.

Motori a gas povero.

BERTELÀ, TRASCIATTI e C., ingg., c. Oporto 13.
DITTA GIO. MICHELE CARRERA (Milano), *filiale di Torino*, via Carlo Alberto 44, telef. 33-30.
PIUMATTI ENRICO, *Studio di ingegneria elettrotecnica e industriale*, via Assietta 16 e corso Re Umberto 25. Telef. interc. 89-64.

Motori a petrolio e petrolina.

FIAT (Soc. Anonima), c. Dante 30-35.
PIUMATTI ENRICO, *Studio di ingegneria elettrotecnica e industriale*, via Assietta 16 e corso Re Umberto 25. Telef. interc. 89-64.

Motori a benzina.

PIUMATTI ENRICO, *Studio di ingegneria elettrotecnica e industriale*, via Assietta 16 e corso Re Umberto 25. Telef. interc. 89-64.

Motori a olio pesante.

BERTELÀ, TRASCIATTI e C., ingg., c. Oporto 13.
DITTA GIO. MICHELE CARRERA, (Milano), *filiale di Torino*, via Carlo Alberto 44, telef. 33-30.
Kind Paolo, ing. e C., v. Ormea. *Amministr.*, c. Dante 38.
PIUMATTI ENRICO, *Studio di ingegneria elettrotecnica e industriale*, via Assietta 16 e corso Re Umberto 25. Telef. interc 89-64.
SOCIETÀ ANON. KOELLIKER, v. Lagrange 2 e v. Lamarmora 40.

Motori per aviazione.

Fabb. Ital. Motori d'Aviazione (*F. I. M.*), v. La Loggia 18.
Fabb. Italiana Motori « Gnome e Rhone », strada di Venaria 73.
« Ferrotaie » (Soc. Ital.), v. Morgheri.
Maffei ing. G. A., v. Sacchi 28 *bis*.
Pellizzari Giacomo, v. Aosta 52.

Costruzioni meccaniche.

Ditta GIUSEPPE DE MICHELI e C.
Firenze Stabilim.: Via Spontini, 85 - Telef. 40-89 Ufficio: Via de' Pescioni, 3 - Telef. 19-54
Costruzioni Meccaniche di ogni genere - Officina propria produzione di Ossigeno ed Azoto con impianto di saldatura autogena - Fonderia di Bronzo e Metalli
RAPPRESENTANTI PER IL PIEMONTE
Ing. Comm. A. CHIARLE e Figlio
TORINO - Piazzetta Mad. degli Angeli, 2 - TORINO
Telefono 25-96

Meccanici di precisione.

ALLEMANO Geom. FELICE, corso Francia 86 e v. Rosta 3.

G. ALLEMANO FABBRICA MANOMETRI a bassa e alta pressione
Officine: Corso Orbassano, 23 - Telef. 59-90 (Casa propria)
Negozio: Galleria Subalpina - Telefono 53-22

OFFICINE MECCANICHE
MICHELE ANSALDI
Barriera Stupinigi - Telefono 24-55

Benazzo cav. ing. Gio. Batt. v. Belfiore 63.
Bianco Gius., v. Bonsignore 9.
Boella Alfredo, v. Pisa 39.
Bortignoni e Olivero, v. Venti Settembre 62.
Brevetti Voglietti, v. Torricelli 3 (dietro Ospedale Mauriziano).
De Giglio ing. Gaetano, v. Tiepolo 5.
Di Nasso Ugo, v. Messina 23.
Dubosc ing. Edgardo, c. Peschiera angolo c. Trapani.
FERRANDO FRATELLI, *ufficio* via Artisti 22, *officina* v. Barolo 17.
Fumagalli Pion e C. (Ditta di Pion e C.), v. Po 39.
Gallo e Otelli, v. Valperga Caluso 27.
Jarre Carlo, v. Saluzzo 79.
Lohmann Elpidio, v. S. Secondo 35.
MANTOVANI C. e C., v. Maria Vitt. 6 e v. Lessolo 1.
Marchisio Pietro, c. Mass. d'Azeglio 118.
Mastrotoloro A. (Ditta), via Principe Amedeo 52.
Mazzia e Viotti, v. Cumiana 38.
Miroglio Gius. (Ditta), v. Monti 7.
Mosso Gio., v. Ugo Foscolo 11.

Officina Elettro-Meccanica B. P. L., corso Vitt. Eman. II, 119.
Pastore geom. Mario v. Pio Quinto 9.
Rosso e C., v. Giaveno 24.
Rozzo Federico, v. del Ridotto 14.
Rozzo Luigi, v. Chiesa della Salute 9.
Salviano Gio., v. Giorgio Pallavicino 2.
Soc. *M.E.T. Stabil. Appicaz. Mecc. Elet. Torino* (*brevetti* Borgarello frat. e Varese), c. Savona 40 *bis*.
Scandolo Giov. e figlio, v. Campana 17.
Scarmucci Giuliano, v. Fucina 16.
Serrarie e Trafilerie Saracco (Soc. Anonima), v. Giotto 17 e c. Bramante 33-35.
Tavella Alberto e C., c. Vinzaglio 32.
Vigna Emilio, v. Bogino 18.
Zeppegno Pietro, v. Virle 4.
Zwinger ing. Ernesto, v. Nizza, 35 *bis*.

Meccanici.

Agnello Gio., p. Vitt. Em. I, 21.
ALLEMANO Geom. FELICE, corso Francia 86 e v. Rosta 3.
Allemano G., succ., gall. Subalpina
Altavilla Carlo, v. Foscolo 10.
Andreis rag. Aless., v. Modena 49.
Anfidio San Giorgio (Soc. Anonima), via Cuneo 20.
Armando Gio., c. Novara 65.
Audisio Gio., v. Valperga Caluso 22.
Aymar Giovanni, v. S. Secondo 102.
Banna Gio., v. Baretti 17.
Baldini Carlo, v. Lombriasco 4.
Badari Giacomo, c. Reg. Margherita 262.
Bailo Andrea, c. Vinzaglio 26.
Barberis M. F. e C., v. Brione 28.
Barbonaglia Federico, c. Regina Margherita 131.
Bassani ing. G. e C., c. R. Parco 32.
Beccaria fratelli (Ditta di Gio.), v. Carmagnola 16.
Beccaria C. e de Paoli, via Aurelio Saffi 4-6.
Beghelli Filippo (Ditta), v. S. Secondo 88.
Beltramino fratelli, v. Petrarca 4.
Berardo Francesco (eredi), v. Lanzo 76.
Berta Carlo, v. Rodi 2.
Bertasso fratelli, v. Molinette rimp. al 5.
Bertino Alberto, v. Passalacqua acc. all'1.
Berto Umberto, v. Bologna 61.
BERZIA cav. PIETRO, v. Tarino 8.
Betta Giacinto, v. Vicenza 25-27.
Bezzalone frat. e Mariano, v. Susa 8.
Bigliani G. e C., v. Crist. Colombo 45.
Bianchi Paolo, v. Cristoforo Colombo 41.
Boggero Libera, v. Fréjus 95 *bis*.
Bogetto Gio., c. Vercelli, 73.
Boglione Gius., v. Foggia 35.
Bolla Carlo, v. Bricca 23.
Bollito e C., success. Bollito e Torchio, S. Maurizio 31-33.
Bonetto Lorenzo, c. Moncalieri 240.
Bongiovanni Gius., v. Chivasso 18.
Bordiga Gio. e figli (Ditta), v. Bologna 65.
Borsetti Carlo Stefano, v. Massena 51 e v. Valeggio 16.
Bortignoni e Olivaro, v. Venti Settembre 62.
Bosco frat., c. Savona 40.
Bossi ing. E. e C., str. antica di Rivoli 81.
Bottasso Michele, p. S. Giulia 8.
Bricca Gio., v. Saluzzo 25.
Brossa Giacomo, c. Moncalieri 204.
Bruno Ettore, c. Peschiera 35.
Bruno Lorenzo, v. S. Ambrogio 39.
Brusa e Gioberti, v. Baltea 10.
Buffa Gius., v. Urbino 34.
Busso Marcello e C., v. Brione 33.
Cagnasso Paolo, v. Rimini angolo corso Antonelli.
Calleri Alfonso e C., c. Bramante 30.
Calosso Carlo, v. Giulio 4.
Campanella ing. Carlo, succ. A. Zolla e C., v. S. Secondo 43.
Carnino Domenico, v. Mongrando 30.
Carpignano G., v. Massena 67.
Castelli coniugi, v. Carena 10.
Castello Prospero, v. Moncalvo 27.
Cavallo Michele fu Carlo, v. Bra 7.
Cerruti Giacomo, v. Modena 28 e 31.
Chiavazza Bernardo, v. S. Domenico 35.
Ciarlero Giacomo, v. Bern. Galliari 29.
Citta Pietro, v. Ravenna 11.
Cobetto e Colombo, c. Bramante 17.
Collegio Artigianelli, officina, c. Palestro 14.
Colombotto-Rosso Stefano, v. Costigliole 3.
Conti Pietro, c. Moncalieri 258.
Costa Gio. e C., v. Vicenza 20.
Costa Gio., *offic.* v. Capua 26.
Costanza frat., c. Princ. Eugenio 12 *bis* ang. v. S. Chiara.
Costruz. Meccaniche Majer, v. S. Secondo 27.
Craveri Pier Luigi, v. Avellino 6.
Cravero Seb. e Figlio (Ditta di Ferrari Seb.), v. Nizza 26.
Cristina Gius., v. Leynì 56.
De Benedetti Franc. v. S. Antonino 16.
Debernardi G., v. Burdin 19.
De Filippi Antonio, v. Ormea 19.
DE MICHELI GIUSEPPE e C. (Firenze), Chiarle comm. ing. Angelo, *rappr.*, p. Madonna degli Angeli 2.
Diena Mario, v. S. Anselmo 11.
Donato Pietro, v. Foscolo 3 e Nizza 113.
Ellena Teobaldo, c. Valdocco 1 *bis*.
Emanuel Gio., v. Monti 6.
FABBR. RIUNITE WAY-ASSAUTO, v. Artisti 19-21, telef. 5-11.
Fabbrica Voltametri auto-compressori brevetto Eugenio Vesme, v. Fréjus 11.
Fasoletti Virginio, v. Bologna 49.
Favero Paolo, v. S. Secondo 100.
Ferrando frat., v. Artisti 22 e v. Barolo 17.
Ferrero Romualdo (Ditta), v. Pier Carlo Boggio 142.
F. I. A. D. Fabbr. Italiana Accessori diversi, Duglio Renato, v. Dan. Manin 3.
FILOGAMO D., *utensili attrezzi per officine meccaniche*, v. dei Mille 24.

Foggia L. v. Foscolo 3.
Fonderia e Stabilimento Mecc. di Favria Canavese, Ainardi cav. Romano, *amministraz.* c. S. Martino 2.

Fonderie Subalpine Società Anonima
Via Bologna 73-85. Vedi annunz. spec. pag. 11

Franco Carlevero Ern., v. Petrarca 11.
Frè Luigi, v. Lanzo 44.
Gaia e C., c. Princ. Oddone 24.
Gajotino e Dogliani, v. Silvio Pellico 9.
Galantini Simone, v. Bra 9.
Gallea Gius., v. Pietro Giuria 8.
Galli Luigi, v. Magenta ace al 9.
Gallo e Otelli, v. Valperga Caluso 27.
Garino Francesco, v. Bricca 43.
Gastaldi Carlo, v. Magenta 9.
Giachero Ferdinando (Ditta di Giachero ing. Gius.), v. Colli 82 e v. Morosini n. 81 e 83.
Gianetti Gio. Ant., v. Susa 3.
Gianoli Carlo, v. Avigliana 35.
Gilardi Franc., v. Cibrario 39.
Gilardini Gio., *Società Anon.*, c. Firenze 1.
Gilli Bartolomeo, v. S. Paolo 28.
GIORDANA, GARELLO e C., c. Peschiera 280, telef. 85-43. (V. *Pompe e Ventilatori*).
Grisolo fratelli e Papone, v. Barge 3.
Golzio E., v. Bra 6.
Goria Andrea, v. Reggio 17.
Granaglia P. e C., v. S. Pietro in Vincoli 15.
Grattino Gius., v. Piossasco 23.
Gribaldo Carlo, v. Barbaroux 33.
Gubernati Secondo, c. Valentino 17.
Hahnel ing. Massimiliano, str. di Lanzo 101.
Lanfranchini Carlo Ditta di Maggiorotto E.), c. Verona 34.
LAVINI FRATELLI (succ. Lavini e Gamna, già Lavini e Rampone), c. Vitt. Eman. II, 67 ang. v. Massena.
Levi ing. Riccardo, v. S. Quintino 42.
Lucco Luigi, p. Madonna degli Angeli 2.
Luciano fratelli, v. Catania 39.
Luino Domenico, v. Goffredo Casalis 6.
Luri Lucio, v. Villafranca 80.
Maccantelli I., v. Massena 91.
Magnini Primo, c. Vigevano 53.
Marca Emilio, v. Aosta 37.
Marchisio Gio., v. Vanchiglia 14.
Martina Casimiro Carlo, via Ilarione Petitti 23.
Martina G. e figli, v. Buniva 23, *deposito* c. Regina Margherita 50.
Martinoja Tommaso, v. S. Ottavio 22.
Mazzoli cav. Angelo (Ditta Zanelli), stradale di Francia 62-64.
Mello A., str. Pianezza 36.
Meroni e Caremi, v. Monginevro 124.
Mesturino e Quaglia, v. Bonzanigo 5.
Mina Biagio, v. Nizza 169.
Minelli G., strada di Vercelli 87.
Minetti Luigi, v. Talucchi 1.
Miretti Paolo, *officina* v. Pesaro 24-26, *abit.* v. Milano 2.
Muratore Gio., v. S. Massimo 31.
Musso Gio., str. Casale 213.
DITTA NEBIOLO e COMP. (Società Anon.), c. Palermo 1-3. (V. *Annunzi speciali* a pag. 15-17).
Navarra Enrico, v. Sassari 15.
Negro Roberto, v. Roma 8.

Edoardo Nicola
SUCCESSORI
Premiata Manifattura tele e reti metalliche per ogni genere d'industria.
Casa fondata nel 1860
Fabbrica: **Via Cibrario, 79** - Telefono 80-71
Ufficio e Negozio: **Via Giannone, 4** - Telefono 89-20

Novaria M. (succ. a C. Casalegno), via Le Chiuse 41.
Officine di Cairo Montenotte, Barberis e C. *amministraz.* v. Bertola 24.
Officine Dubosc (Soc. Anon.), v. Pier Carlo Roggio 24-26.
OFFICINE MECCANICHE DEL MARTINETTO *con fonderie metalli*, via Aquila 37, telef. 86-48.
Officine meccaniche ing. Giacinto Festa succ. G. Pogliano, c. Brescia 25-27.
Officine Prince, v. Pisa 15.
Ottolenghi Augusto, v. Ormea 34.
Pagano, Baracco e C. (Ditta), v. Campana 15 *bis*.
Pagliotti M. e C., str. di Francia 95.
Panivello Augusto, v. Ilarione Petitti 10.
Paoloni e Antonelli, c. Reg. Margh. 25.
Pelazza e De Giorgis, c. Reg. Margher. 229.
Pelessone Ant., str. Stupinigi 125.
Pelizzoni Guido, c. Reg. Margherita 142.
Pellicciotti ing. Amedeo, c. Napoli 56.
Pennano Angelo, v. Bonafous 2.
Pereno Luigi, str. Maddalene 6.
Perlo Mario, v. Princ. Amedeo 23.
PEROTTI ANGELO e C., *officina* via Mantova 37.
Perotti Francesco, v. Guastalla 2.
Perro Vitt., v. Carmine 5.
Peruglia Pietro, v. della Rocca 14.
Peruzzi (Ditta di Ugo), v. Carmagnola 6.
Picollo Gius., v. Ormea 12.
Piovano Gius., v. Buniva 13.
Piretti Enea, v. Legnano 7.
Pistono G. c. Reg. Margherita 242.
Poesio Gius., c. Inghilterra 19.
Possio e Neirotti, v. Grossi 30.
Pozzolo Lorenzo, v. Riccardo Sineo 10.
Provera Cesare, v. S. Secondo 100.
Rassa Batt., c. Vercelli 9.
Reineri Gio., c. Francia 87.
Revel Giulio (Figli di), v. Ceva 8.
Ribet Enrico, v. Giac. Collegno 40.
Rigaldo G. B., c. Emilia 13.

[illegible] frat., v. Petrarca 2.
[illegible]nero Guglielmo, str. Pianezza 51.
[illegible]nco Domenico, v. S. Pietro in Vincoli 9.
[illegible]nco Giovanni, v. Urbino 36.
[illegible]a Felice, v. Principi d'Acaja 37.
[illegible]a Francesco fu Ambr. (Ditta di Sala [illegible] Carlo) c. Regina Margherita 89.
[illegible]maioglio Carlo, v. Bern. Galliari 10 *bis*.
[illegible]i Adolfo, v. Monginevro 57.
[illegible]mbrotto Angelo, c. Cairoli 10-12.
[illegible]glia Ermenegildo, c. Firenze 59.
[illegible]ni G. B. (Ditta), str. di Lanzo 40-42.
[illegible]rello Giovanni, v. Artisti 19.
[illegible]ari Mario, v. Tiziano 7.
[illegible]no Antonio, v. Lemie 14.
[illegible]ramoglia Priamo, v. Stradella 38.
[illegible] G., c. Bramante 26.
[illegible]i e C., v. Don Bosco 73.
[illegible] *Fabbriche Riunite Way-Assauto*, via Artisti 19-21.
[illegible] *per l'esercizio delle Fonderie Fregus*, Cerruti e C., c. Moncalieri 15.
[illegible] *Tassametri "Kosmos"*, v. Palmieri 36.
Società Torinese Autom. (S. T. A.), v. San Secondo 60.
[illegible]maglia e Ravinetti, v. Cuneo 6.
[illegible]*limento Meccanico Subalpino (già Mayer)*, c. Stupinigi 35, *fonderia* v. Canova 9.
STABILIMENTO MURE (succ.), via Belfiore 23-25.
Stratta fratelli, c. Savona 8.
Tealdi Bern., c. Raffaello 24.
Testa Carlo, c. Duca di Genova 7.
Tiberga Paolo, c. Stupinigi 75.
Torelli e Fiore, v. Villarbasse 18.
Torresini Clemente e figli, v. Cibrario 46.
Torretta Gius., v. Basilica 2, v. Milano 18 e v. Priocca 18.
Trucel Angelo, *carde materas.*, v. Santa Giulia 54.
Valfano fratelli, v. Campana 18 *bis*.
Vergnano Luigi, c. Tortona 7.
Viale, Piacentino P. e C. succ. Seghesio, v. Nizza 135.
Vigna Emilio, v. Bogino 18.
Zanoletti Mario, c. Verona 13.
Zanotto Camillo, c. Reg. Margherita 2.

Mobili per Ospedali.

FABBRICA ITALIANA MOBILIO OSPITALIERO (F.I.M.O.), Ditta Giuseppe De Maria, c. Massimo d'Azeglio 58
Vedi *Annunzi speciali* a pag. 17).
[illegible]vino G. B., v. Ospedale 16.
Ghezzi Pietro, v. Saluzzo 59.
[illegible]netti Pietro, v. Venti Settembre 16, *officina* v. Savonarola 2.
PORINO ANGELO, *fabbr.* str. Orbassano 24 (Crocetta), *deposito* c. Vittorio Eman. II, 86.
RASTELLI ing. A. e C., v. Belvedere 4.

Casse-forti.

Acquadro Gius., c. Duca di Genova 12 *bis*.
Capra Enrico, v. Airasca 13.
Garbolino G. B., v. Benevagienna 7.
Girardi Ferruccio, v. Monginevro 70.

PREMIATA FABBRICA DI CASSE FORTI
incombustibili
imperforabili ed infusibili
Casse forti e Camere corazzate
Impianti di Cassette chiuse
GRAND PRIX Espos. Internaz. Torino 1911
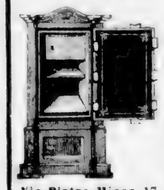
G. PISTONO
TORINO
Corso Reg. margh. 242, Tel. 80-03
Via Pietro Micca, 17 - Telef. 11-44 - CATALOGO A RICHIESTA

CASSE FORTI
INCOMBUSTIBILI
Fabbricazione speciale brevettata
G. POESIO
Fornitore della Real Casa
TORINO - Corso Inghilterra, 19
Telefono intercom. 86
Gran Premio e Diploma di Benemerenza
Esposiz. Internaz. Torino 1911.
Catalogo a richiesta.
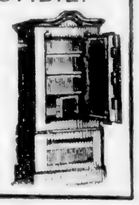

Sereno Antonio, v. Lemie 14.

Chirurgia.

Strumenti e apparecchi.

Bricca Gio., v. Saluzzo 25.
Cavallo A. G. e C., v. Accad. Albertina 25.
FABBRICA ITALIANA MOBILIO OSPITALIERO (F.I.M.O.), Ditta Giuseppe De Maria, c. Massimo d'Azeglio 58
Vedi *Annunzi speciali* a pag. 17).
DURONI G. B. succ., v. Carlo Alberto 24.
Janetti Pietro, v. Venti Settembre 16, *officina* v. Savonarola 2.
MANIFATTURE BUTTIÈ, v. Genova 15.
Picollo Gius., v. Ormea 12.
PORINO ANGELO, c. Orbassano 24, *deposito* c. Vitt. Em. II, 86.
RASTELLI ing. A. e C., v. Belvedere 4.
Rimini e Luraschi, v. Nizza 72.
Rota (Instituto), v. Lagrange 40-42, piazza Carlo Felice 9.
"*Sanitaria*" (*Soc. Anon. Milano*) *filiale* c. Oporto 13.
Scaramucci Giuliano, v. Fucina 16.
Spinelli Giuseppe, v. Mazzini 2.
Tonelli Bartolomeo, v. S. Franc. Paola 29.
Trioli Ern. (Ditta), v. Accad. Albert. 36.
Unione Sanitaria Italiana (*Soc. Anon.*, gall. Nazionale.
Vaudagnotto Michele, v. Ospedale 7.

Microscopia.

Apparecchi, strum., colori, ecc.

RASTELLI ing. A. e C., v. Belvedere 4.

Strumenti per Fisica.

Duroni G. B., succ., v. Carlo Alberto 21.
RASTELLI ing. A. e C. v. Belvedere 4.
Zambelli A. C. (Ditta), c. Raffaello 20.

Morse parallele da montaggio.

VACCARINO FRATELLI, v. S. Francesco da Paola 31 - Telef. 16-62.

Armaiuoli.

Armino Giuseppe, v. Bogino 10.
Battaglioti Gio., via Milano 20 e corso Ponte Mosca 17.
Bertorelli Vinc., v. Venti Sett. 43.

G. B. BOERO
Via Lagrange, rimp. al n. 25
ang. via Cavour - TORINO - Telef. 34-83
FABBRICA ARMI DA FUOCO
Munizioni - Articoli da caccia e Polveriere proprie

Caudano Gius. e C., p. Carlo Felice 8-10.
Galfrè Franc., c. Regio Parco 17.
Majerna Francesco, p. S. Martino 3
Marco Leone, c. S. Martino 1.
Mazzocchi Luigi, p. Castello 18.
Oggero Poliardo, p. Paleocapa 2.
Paganini G., succ. Cantoni, v. Barbaroux 14.
Peroldo Gius., v. Ospedale acc. al 5.

Sigismondi Vittorio
Via Madama Cristina, 5-7
Premiata Fabbrica d'Armi per caccia.

Vallagusa Vitt., v. Bertola 34.

Proiettili.

Soc. italiana per la fabbricazione dei proiettili, v. Caserta 57-59.

Pietre da affilare.

Barale Andrea (Ditta), c. Ponte Mosca 4.

G. CAUDANO e C. Piazza Carlo Felice, 10
Mole per arrotare di Francia e di Germania per meccanici, mugnai, ottici, ecc. Tutte le misure.
Pietre per affilare di Candia, India, Arkansas, Belgio. Coti per falci.

Parra Giuseppe, c. Verona 40.

Arrotini, Coltellinai ferri da taglio.

Balzola Luigi, succ. Dorna, c. Vittorio Eman. II, 45.
Barberis Agost., v. Palazzo Città 12.
Bianco Battista, str. Pianezza 58.
Bugnone coniugi, v. S. Anselmo acc. al 13.
Capriolo, v. Garibaldi 36.
CAUDANO G. e C., p. Carlo Felice 8-10.
Cavallo Tommasini, p. Carlo Em. II 7.
Cereser S. (Ditta), v. Po 10.
Collini E (Ditta) v. Vigone 4.
Coltelleria moderna, Monteu Domenico, v. Cernaia 28.
Costa Dom. (Ditta), v. Basilica 5.
De Carlo Achille, p. Castello 19.
Fantini Pietro, v. Monginevro 36.
Fasano Felice, c. Vitt. Em. II rimp. al 5.
Perrazza, v. Bertola 29.
Fioretta Alberto (succ. a Chalmette Antonio), v. Quattro Marzo 1 e 3.
Floris Stefano, v. Don Bosco 37.
Gianola Mosè, v. Garibaldi 55.
Maggiora Albino, v. Barbaroux 5.
Minacci Bdo, v. S. Tommaso 24.
Pagani, v. S. Agostino 3.
Paganini Gius., succ. Cantoni Carlo, via Barbaroux 14.
Paulon Gio., v. Andrea Doria 6.
Peccolato Michele figlio, v. S. Domenico 7.
Pomoni Aurelio, v. Roma 14 e v. San Donato 5.
Quaranta coniugi, v. Mazzini 15.
Reta Guido, v. S. Secondo 104.
Saletti Pietro, *ufficio* ed *officina* c. Regina Margh. 46, *abit.* c. Re Umberto 88.
Serramoglia Priamo, v. Stradella 38.
Sordello Bartolomeo, v. Carlo Alberto 19.
Trione Ant., p. Em. Filiberto, merc. III.
Urietti Massimo, v. S. Secondo 28.
Viettone Bartol. Ditta) v. Sparone 10.
Vivaldi Bartolomeo, succ. Tarditi A. v. Garibaldi 5.
Zucchi G. B., via Montebello 13 e via Berthollet 16.

Ventilatori.

GASPARINI e MONNET, Ingg., via Sacchi 28*bis*. Telef. 85-04.

ERCOLE MARELLI e C. - Milano
Filiale e Deposito in TORINO
Gerenti Ingg. Bertelà Trasciatti e C.
Corso Oporto, 13 - Telef. 17-65
VENTILATORI ELETTRICI ED A TRASMISSIONE
Impianti di ventilazione,
di aspirazione e trasporto di materiale
Impianti elettrici per tutte le industrie

Giordana Garello & C.
Corso Peschiera, 280 - Telef. 85-43
Impianti Industriali di Ventilazione
UMIDIFICAZIONE DELL'ARIA - Essiccamento
Specialità per INDUSTRIE TESSILI

Mesturino e Quaglia
Specialità ventilatori Tipo « ROOT »
con palmole in alluminio di ogni portata
5 — Via Bonzanigo — 5

Piumatti Enrico
Studio d'Ingegneria
Elettrotecnica ed Industriale
Torino — Via Assietta, 16 — Corso Re Umberto, 25 Torino
Telefono intercomunale 89-64
:: AGITATORI D'ARIA ::
Ventilatori elettrici ed a trasmissione

Porta Gio. Batt. ing. e C., v. Burdin 3 angolo v. Nizza.
Elettrot. « Galileo Ferraris » per costruzioni ed impianti, c. Vittorio Eman. II, 16.
Italiana Westinghouse, via Pietro Micca 18.
Sottevant Compagnia), piazza Carlo Felice 6.
VALABREGA ing. e ORI, v. Principe Tommaso 36 e v. Burdin 16.

Agitatori d'aria.

PIUMATTI ENRICO, *Studio d'ingegneria elettrotecnica industriale*, v. Assietta 16 e c. Re Umberto 25. Telefono intercomunale 89-64.

Aspiratori d'aria.

MARELLI ERCOLE e C., *gerenti* ingg. Bertelà, Trasciatti e C., c. Oporto 13.
Mesturino e Quaglia, v. Bonzanigo 5.
PIUMATTI ENRICO, *Studio d'ingegneria elettrotecnica industriale*, v. Assietta 16 e c. Re Umberto 25. Telefono intercomunale 89-64.

Pneumatici.

Agenzia Italiana Gomme « Polack », corso Dante 34.
Albera (Ditta), c. Re Umberto 33.
Arioli Luigi, v. Principe Tommaso 18 *bis*.
Auto-Industriale (già F.lli Ceirano), c. Vitt. Em. II, 9.
Bay Bartolomeo, v. Cibrario 78.
Beaud Alexis, v. Gio. Somis 8.
Bergougnan e Tedeschi (Soc. Anon.), str. Lanzo 316.
Braggio F., v. Pio Quinto 8.
Buratti Enrico, v. Consolata 3 e v. San Domenico 17.
Capello Carlo, v. Venti Sett. accanto al n. 44.
Ciampi Claudio, c. Re Umberto 40.
Coda Bartolomeo, *riparatore*, v. Bra 11.
Damiani Franc., v. S. Anselmo 19.
DE SCHRYVER Ing. PAUL (Ditta), 12, v. Venti Settembre e v. Ventiquattro Maggio - Telefono 54-92.
Fabbr. Torinese pneumatici, Damiani G. e C. (Ditta), v. Belfiore 50.
Gardiol E. e C., c. Vitt. Eman. II, 71.
Gazzano Giovanni, v. Silvio Pellico 22.
« *Goodrich* », *Società Anonima Italiana*, c. Dante 44.
Gilli G., v. Cellini 32.
Gosio Pericle, v. Saluzzo 45 e v. Madama Cristina 22.
Hirschgartner E., p. Solferino 9.
LEIDHEUSER e C., di Rag. Cesare Giovannini, v. Principe Amedeo 16, *neg. pel Dettaglio* v. Garibaldi 11.
MANTOVANI C. e C., v. Maria Vitt. 6 e v. Lessolo 1.
Pagliano Carlo, v. Principe Tommaso 22.
Pesatori e Bianzino, *uff.* v. Giannone angolo v. Luigi Mercantini, *depos.* via Bruino 3.
Pirelli e C., c. Vinzaglio 2.
Rolfi A., v. dei Mille 16.
Rolfi Massimo, v. S. Secondo 35.
Salvadore Carlo, v. Borgo Dora 23.
Slatri Luigi, v. Mazzini 58.
Soc. Italiana degli Stabil. « Hutchinson », *Milano*, Finello E., *rappresent.*, corso Vinzaglio 21.
Società per la fabbricazione dei Prodotti Michelin, v. Livorno 65, *deposito* corso Valentino 37.

BERGOUGNAN & TEDESCHI
PNEUMATICI
GOMME PIENE
TESSUTI GOMMATI
TORINO

S.P.I.G.A.
Società Piemontese Industria Gomma e Affini
R. POLA & C.
Via Nizza - Ponte Sangone - Telefoni 59-35 e 42-45
FABBRICAZIONE SPECIALE
GOMME PIENE
per ruote di Camions pesanti
:: e di Omnibus Automobili ::

Vacchieri G. (Ditta), v. Donati acc. all'1.
Venesia V. e G. frat., c. Inghilterra 43.

Vaudano Basso Borio & C.
Via XX Settembre, 45 (ex locale Pirelli)

Wood-Milne Ltd., v. Botero 19.

Velocipedi.

Meccanici, Locatori e Fabbric.

Ares Carlo, str. Pianezza 81.
Autero Ant., c. Vercelli 113.
Baiardo Lorenzo, v. Carlo Alberto 22 e v. Nizza 30.
Balbo G., v. Cernaia 28.
Barberis Emilio, v. Ospedale 10.
Baudo Antonio, v. Ormea 12.
Bellato Alessandro, v. S. Dalmazzo acc. al 2.
Beltramo Domenico, v. Berthollet 23.
Benso Gius., c. Reg. Margherita 124.
Bertorello Franc., v. Parma 24.
Bianchi Edoardo (*Milano*), Visetti Carlo, *rappr.*, v. Roma 2.
Bianco E., c. Re Umberto 16.
Bianco Gio., c. Belgio 3.
Boggio fratelli, v. Valperga Caluso 8 e v. Saluzzo 70.
Boggio Gio., str. di Lanzo 68.
Bonvicini Vittore, p. Montebello 10.
Borgarello Vincenzo, c. Vitt. Em. II, 57 e v. Gasometro 2.
Bosco Gius., c. Spezia 27.
Bosco Natale, c. Vitt. Eman. II, 110.
Bozzi Emilio e C., c. S. Martino 2.
Burello e Tonelli, v. Pio Quinto 2 e via Saluzzo 5.
Campasso Carolina, c. Reg. Margherita 35.
Capella Gio., v. Nizza 67.
Capello Carlo, v. Venti Sett. acc. al 44.
Cazzola Umberto, p. Bodoni 5.
Cerutti Paolo, c. Vercelli 58.
Chiodi Luigi, v. Mad. Cristina acc. al 74.
Cornelio Rolfo, v. Palazzo di Città 14.
Costa Giuseppe, c. Vinzaglio 79.
Costamagna Carlo, v. Plana 1 e p. Vitt. Em. I, 10.
Della-Ferrera frat. e Bianco, c. Regina Margherita 53*bis*

FABBRE GAGLIARDI & C.
TORINO
Corso Re Umberto, 62 64
angolo Corso Peschiera
Telefoni: 5-61 e 19-80
VELOCIPEDI
Accessori e Materiale per Costruzione — Ingrosso
MILANO-GENOVA-BOLOGNA-VERONA
BRESCIA-ALESSANDRIA-PARMA

Fabbrica Italiana Cicli e Motocicli, Borgo E. M., c. Ferruccio 94.
Fabbr. Ital. Cicli e Motocicli « Augusta », Gosio Pericle, v. Madama Cristina 22.
Farfallini Annibale, v. Catania 25.
Fasoletti Virginio, v. Bologna 49.
Frua Gius., c. Francia 231.
Gagnè Enrico, str. Casale 218.
Gaia G., c. Palestro 2.
Gaidano Remigio, c. Ponte Mosca acc. al 15.
Galfrè Franc., c. Regio Parco 17.
Galliano Maria in Pillottier, corso Regina Margherita 181.
Galliano Matteo, v. Livorno 5.
Gastaudo Giorgio, v. S. Donato 7.
Gallino fratelli, v. Cigna 35.
Ghelfi Emmo, p. Statuto 15 e via Passalacqua 2.
Ghiò Carlo, v. Cottolengo 2.
Giardino Gio., c. Brescia 18.
Gilardi Gio., c. Emilia 10.
Gindro G., v. S. Rochetto 22.
Giorda Gius., v. S. Quintino 6.
Goffi Gius., c. Casale 118*bis*.
Goria Corrado, c. Duca di Genova 3.
Grassotti-Ronga-Simonetti, v. Cernaia 6 e v. Rodi 3.
Grosso Gius., v. Roma 27, p. t.
Idrociclo Bosio, v. S. Quintino 25.
Lanzone Pietro, v. Frejus 89.
Lucco Giuseppe, v. Belvedere 28.
Luzzietti Ottorino, v. Villafranca 116.
MANTOVANI C. e C., v. Maria Vitt. 6 e v. Lessolo 1.
Manzoni Franc., v. Foscolo 14.
Minelli Gio., c. Vercelli 87.
Morena Andrea, v. Nizza 73.
Mova Ant., c. Palermo 88.
Olivero Franc., v. S. Donato 56.
Olocco Edoardo, v. Alfieri 24.
Opessi Franc., v. Pio Quinto 6 e v. Goito 7.
Ortolano Dom., c. Orbassano 16.

PASCHETTA
LA MIGLIORE BICICLETTA
LA PIÙ CONVENIENTE
Ricchissimo assortimento Accessori a prezzi fissi
Tricicli e Carrozzelle per bambini
EUGENIO PASCHETTA - Torino
Angolo vie Genova e S. Teresa - Telefono 34-67

Pennazio Sebast., c. Ponte Mosca 34.
Peretti fratelli, c. Francia 53.
Pesce Mario, v. Garibaldi acc. al 55.
Picena G. C. frat. (Ditta di Cesare), corso Inghilterra 17.
Pressenda Vincenzo, v. Accad. Albert 37.
Ricci Umberto, c. Casale 18.
Rivoli frat., v. Petrarca 2.
Rolfi Massimo, v. S. Secondo 35.
Rossi Gius., v. Borgo Dora 23.
Rosso Gioachino, c. Valentino 19.
Rubatto frat., c. Ponte Mosca 43.
Ruffino Ettore, v. Po 34.
Rustichelli G., c. R. Parco 14*bis*.
Serra Giuseppe, v. Accad. Albertina 28.
Sirio G., c. Bramante 26.
Sodero Gio., v. Nizza 199.
SOC. ANON. KOELLIKER, via Lagrange 2 e v. Lamarmora 40.
Fabuzio C., v. Nizza 31.
Vergnano Luigi, c. Tortona 7.

Velocipedi (*Accessori per*).

Agenzia Italiana Gomme « Polack », corso Dante 34.
Bonzi e C., c. Dante 34.

FABBRE, GAGLIARDI & C.
Corso Re Umberto, 62-64
ang. Corso Peschiera - Telefoni: 5-61 e 19-80
Accessori per Velocipedi ed Automobili
MILANO-GENOVA-BOLOGNA-VERONA
BRESCIA-ALESSANDRIA-PARMA

FERRANDO FRATELLI, *ufficio* via Artisti 22, *offic.* v. Barolo 17.
Gallino fratelli, v. Cigna 35.
Gosio Pericle, v. Saluzzo 45 e v. Madama Cristina 22.
MANTOVANI C. e C., v. Maria Vitt. 6 e v. Lessolo 1.
Pagliero Raimondo, v. Volta 5.
PASCHETTA EUGENIO, v. S. Teresa ang. v. Genova.
Rubatto frat., c. Ponte Mosca 43.

Vaudano Basso Borio & C.
Via XX Settembre, 45 (ex locale Pirelli)

Motociclette.

Beltramo Domenico, v. Berthollet 23.
Bonasso fratelli, c. Valdocco 1.
Borgarello Vincenzo, corso Vittorio Emanuele II, 57 e v. Gasometro 2.
Burello e Tonelli, v. Pio Quinto 2.
Costa Gius., c. Vinzaglio 79.
Della Ferrera frat., c. Bianco, c. Regina Margherita 53*bis*.
Fabbrica Italiana Cicli e Motocicli, Borgo E. M., c. Ferruccio 94.
Fabbrica Italiana Cicli e Motocicli « Augusta », Gosio Pericle, via Madama Cristina 22.
Grignani fratelli, v. Mongnevro 65.
Ghelfi Emmo, p. Statuto 11-13.
« La Motosacoche », Lorini Gius., *rappr.* c. Oporto 49.
Morena Andrea, v. Nizza 73.

EUGENIO PASCHETTA
Ang. vie Genova e S. Teresa. Telef. 34-67
Esclusività di vendita delle motociclette italiane FRERA ed inglesi SWIFT - Copioso assortimento Accessori e Pneumatici

Pennazio Sebast., c. Ponte Mosca 34.
Picena G. C. frat., Ditta di Cesare, via Susa ang. c. Inghilterra 17.
S.I.A.M.T. (*Stabil. Italiano Applicazioni Meccaniche Torino*), Semeria Luigi, corso Regina Margherita 153.
Società Meccanica Italo-Ginevrina, via Frejus 26.
Turin-auto-moto-garage, Bondini E., corso Cairoli 22.
Zanchi rag. Camillo, corso Re Umberto 11.

Forniture per Motociclette.

Bonzi e C., c. Dante 34.

Carello e De Marchi
Corso Dante, 40 - Telef. 60-18
Telegrammi: SUPPLYCAR - TORINO
Il più esteso assortimento di articoli per Motocicli - Fabbricazione propria

Fabbre e Gaghardi (Ditta), c. Re Umberto 62-64.
Grassotti-Ronga-Simonetti, v. Cernaia 6 e v. Rodi 3.
Paschetta Eugenio, v. S. Teresa angolo v. Genova.
Supplycar, Carello e De Marchi, corso Dante 40.

Automobili (*Depositi*).

Automobili Lancia, Bechis e Bertolino, v. S. Quintino 28.
Automobili Spa, Bozzi Emilio e C., corso S. Martino 2.
Autopalace Alessio, v. Ormea 27.
BECHIS e BERTOLINO, *agenzia-Automobili Lancia*, v. S. Quintino 28.
Canavesio Lorenzo (eredi), v. Principe Tommaso 24.

FIAT (Soc. Anon.) *sez. Garage*, corso Massimo d'Azeglio 16.
Lange e C., v. Juvara 16.
PASCHETTA EUGENIO via Genova ang. v. S. Teresa.
Pianazza Vittore, v. Ospedale 16 *bis*

Automobili (*Fabbricanti*).

OFFICINE MECCANICHE
MICHELE ANSALDI
Barriera Stupinigi - Telefono 24-55

Beccaria C. e de Paoli, v. Aurelio Saliceto 4 e 6
Bianchi Edoardo (*Milano*), Visetti Carlo, v. Roma 2.
Chiribirie C., ang. v. Caraglio e Montenegro
Fabbre, Gagliardi e C. (Ditta), Milano, *filiale* c. Re Umberto 62 64.
FIAT (Soc. Anon.), c. Dante 30 e 35.

Fabbrica di Saldatori e Lampade
Brevettati a Benzina "ITALIA,,
Strola Giovanni
VIA VANCHIGLIA, 22
TELEFONO INTERCOM. 28-67

Fabry Maurice, c. Sommeiller 25

FIAT Garages Riuniti
Corso Massimo d'Azeglio, 16 - Telef. 13-05, 27-19
Agenzia Generale Automobili FIAT

Fonderie Officine « Fréjus » *Automobili « Diatto »*, v. Fréjus 21 e 23.
Itala (Soc. An.), strada di Orbassano 148.

LANCIA & C°
FABBRICA DI AUTOMOBILI
Reparto: CARROZZERIA - Via Cumiana, 17
Telefono 59-27. - UFFICI: Via Monginevro, 99

Rapid (Soc. Anon.), v. Nizza 154.

SCAT Società Ceirano Automobili - Torino
Anonima - Sede in Torino
Capitale Statutario L. 700.000
Emesso e versato L. 650.000
Telefono interprovinciale 88-74
Telegrammi: SCAT - Torino
Corso Francia n. 140-142

OLEOBLITZ
per Automobili
Lubrificante di gran classe
Soc. An. Lubrificanti E. REINACH - Milano
Rappr. PEYROT & ROSSIGNOLI - Via Petrarca, 9

Spa (*Società Anonima*), corso Ferrucci 112-122, c. Belgio ang. v. Andorno.

FABBRICA AUTOMOBILI
Storero
Via Madama Cristina, N. 55

Cuscinetti a sfere (*Fabbricanti*).

DE SCHRYVER Ing. PAUL (Ditta), *Agente Generale per l'Italia dei Cuscinetti a Sfere « S. K. F. » ed accessori*, 12, v. Venti Sett. e v. Venticquattro Maggio - Telefono 54-92

Cuscinetti a rulli.

Stabilimento Meccanico Subalpino già A. MASERA
Ing. E. MAGNANELLI
Cuscinetti a rulli
Viale Stupinigi, 35 - Telef. 24-52
(Vedi annunzio speciale a pag. 4)

Automobili (*Riparazioni*).

Aimo Andrea, v. Nizza 122.
Auto-Industriale (già frat. Ceirano), corso Vitt. Em. II, 9.
Avalle Antonio, v. Nizza 125 *bis*.
Baldini Carlo, v. Lombriasco 4.
Baroletti Giov., c. Verona 39.
BECHIS e BERTOLINO, *Agenzia-Automobili Lancia*, v. S. Quintino 28.
Caglieris Giulio, v. Le Chiuse 4.
Calleri Alfonso e C., c. Bramante 30.
Costruz. Meccaniche Majer, via S. Secondo 27.

FIAT Garages Riuniti
Corso Massimo d'Azeglio, 16 - Telef. 13-05, 27-19
Agenzia Generale Automobili FIAT

Garages Storero, v. Madama Cristina 55
Giuseppe, v. Nizza 78.
MOSSO GIOVANNI, v. Foscolo 11. *(Vedi Avviso a piedi pagina).*
Officine meccaniche Apoca, v. Modena 45.
Perocchio Luigi e C., v. Morosini 13.
Rasetto Alessio, v. Bra 11.
S. Felice, v. Principi d'Acaja 37.
Vergnano Luigi, v. Bava 38.

Carrozzerie per automobili.

Allievo e Biej, v. Susa 38.
A. e C., v. Belfiore 53.
Ferdinando, c. Brescia 14.
Carrozzeria Alessio, v. Orto Botanico 19.
Carrozzeria Torinese (Prata G. e C.) via Moretta 55.
Giovanni e C. c. Regina Margherita 17.
Fabbrica Italiana Sidecars, Molineris Giov., Principe Oddone 38.

FIAT Garages Riuniti
Corso Massimo d'Azeglio, 16 - Telef. 13-05, 27-19
Agenzia Generale Automobili FIAT

Franco (Ditta), v. Mazzini 50.
Gallino e Giordano v. Ilarione Petitti 18

LANCIA & C°
FABBRICA DI AUTOMOBILI
Via Monginevro, 99 - Telefono 27-75
Telegrammi: LANCIAUTO.

Lisatto e Viarengo, v. Leon. da Vinci 22-35.
Mariano Achille, via Fréjus 11 e via Cavallermaggiore 2.
Officine Moncenisio (Stabilimenti Riuniti già Bauchiero e Farina), piazza Palermo 1.
Prandi ing. Giacinto, v. Papacino 8.
Richiardi Claudio, v. Bonsignore 9.
Sciaro frat., v. Petrarca 31.
Turcus (*Soc. Anon.*), c. Tortona 12.

Automobili (*Importatori*).

Automobili « Ford » - « Hudson Indian », c. San Maurizio 57.
Lange e C., v. Juvara 16.

Auto-garages.

Auto-Garage TESSIORE
Via Principe Tommaso, 24 - Telef. 30-94

Autogarage Savoja, Fea Paolo, v. S. Giulia 12
Bardessono Francesco, c. Palermo 48
BECHIS e BERTOLINO, *Agenzia Automobili Lancia*, v. San Quintino 28.
Chiappa Beppe, c. Vinzaglio 87.
Cicchetti Oreste, v. S. Tommaso 12.
Enrietto-Prono (Ditta), v. Mad. Cristina 99.

FIAT Garages Riuniti
Corso Massimo d'Azeglio, 16 - Telef. 13-05, 27-19
Agenzia Generale Automobili FIAT

Garage Beltrandi (di Beltrandi Filippo), v. Pinelli 6.
Garage Moderno, Avvanzino e C., v. Saluzzo 20.
Garage Pianazza (di Pianazza Vittore), v. Ospedale 16 *bis*.

Garage STORERO
Via Madama Cristina, N. 55
TORINO
MILANO — GENOVA

Genovese Felice (Ditta), c. Francia 1 *bis*.
Perocchio Luigi e C., v. Morosini 13.
Quagliotti cav. Carlo, c. Re Umberto 47.
Rasetto Alessio, v. Bra 11.
Temperino e C., c. Princ. Oddone 41.
Turin-Auto-Moto-garage, Bondini E. c. Cairoli 22.
Vergnano Luigi, v. Bava 38.

Officina Meccanica
MOSSO GIOVANNI
Torino - Via Foscolo, 11
(quasi angolo via Madama Cristina)
RIPARAZIONI - COSTRUZIONI
MOTORI A SCOPPIO
Automobili - Industrie - Aviazione
PEZZI RICAMBIO STACCATI

Forniture per automobili

Fabbrica Articoli da viaggio
CARLO ALTAVILLA
Via Foscolo, 10 - Telefono 19-84

Arioli Luigi, v. Princ. Tommaso 18 *bis*.
BECHIS e BERTOLINO, v. S. Quintino 28.
Beccaria frat. (Ditta di Giovanni), via Carmagnola 16.
Bonino cav. Natale, via Gandenzio Ferrari 6.
BRERO ORESTE E C., piazza Bodoni e v. Carlo Alberto 33.

ACCESSORI PER AUTOMOBILI
FORNITURE PER CARROZZERIE
Carello e De Marchi
TORINO - Corso Dante, 40
Telefono 60-18 - Telegr.: Supplycar - Torino

Casa, Beltrame e C., v. Pio Quinto 13.
Cerutti F., v. Madama Cristina 96.

COTTINO P. & C.
FABBRICA
RADIATORI
Brevettati a nido d'api
Tipo DAIMLER
Tubi quadri senza saldature
PER
AUTOMOBILI
AVIAZIONE
FONDERIA - LAMINAZIONE - TRAFILERIA
VIA MONTI, 24
Telefono 22-79 **TORINO**

DE SCHRYVER Ing. PAUL (Ditta), 12, v. Venti Settembre e v. Ventiquattro Maggio - Telefono 54-92.
De Paoli Costantino, v. Foscolo 13.
Dockendorff J. E. e C. Inc., v. Cernaia 1.
Fabbrica Italiana Radiatori, Rinotti G. e C., v. Salbertrand 12.

Delleani e F.lli Ghiglieno
FABBRICA DI RADIATORI
PER AUTOMOBILI
Riparazioni VIA MONCALIERI, 12
Telef. intercom. 43-23

FABBRICA TORINESE **MANOMETRI**
Corso Francia, 86 - Via Rosta, 3
Telefono 28-33
Brevetto ALLEMANO Geom. FELICE
N° 35608
Tutti i tipi sempre pronti per
INDUSTRIE-AVIAZIONE-AUTOMOBILI
Preventivi - Riparazioni

Fabbrica di Saldatori e Lampade
Brevettati a Benzina "ITALIA,,
Strola Giovanni
VIA VANCHIGLIA, 22
TELEFONO INTERCOM. 28-67

MATERIALE ED ACCESSORI
per Automobili e Aviazione
Domenico Filogamo
TORINO - Via dei Mille, 24 - Tel. 16-02 - 16-34
FILIALI
ROMA: Via Aureliana, 46
MILANO: Via Gesù, 10

Follis rag. Rodolfo, v. Denina 1.
GASPARINI e MONNET, ingg., Sacchi 28 *bis* - Telef. 85-04.
Giordano e Giovannini, v. Vassalli Eandi 23.
JOANNES GIUSEPPE, *fabbrica manometri*, c. Orbassano 23 - Telef. 59-30.
Lesage A. M. e C. (Ditta), v. Beaumont 30.
Levêque Umberto, v. Cavour 20.
Longo Ermanno, c. Oporto 5.
PASCHETTA EUGENIO, via Genova ang. v. S. Teresa.
Provana Luigi, v. Tarino 9.
Rasario L. e C., c. Regio Parco 34.
Rippa Angelo, v. Vanchiglia 35.
Rotta Alessandro, v. Andrea Doria 1.
Staccione Alessandro, v. Po 21.
STROLA GIOVANNI, v. Vanchiglia 22.
Tampier R., v. Ormea 87.

Radiatori per Automobili
(*Fabbriche*).

COTTINO P. & C.
FABBRICA
RADIATORI
Brevettati a nido d'api
Tipo DAIMLER
Tubi quadri senza saldature
PER
AUTOMOBILI
AVIAZIONE
FONDERIA - LAMINAZIONE - TRAFILERIA
VIA MONTI, 24
Telefono 22-79 **TORINO**

Delleani e F.lli Ghiglieno
FABBRICA DI RADIATORI
PER AUTOMOBILI
Riparazioni VIA MONCALIERI, 12
Telef. intercom. 43-23

Ruote.

L. Ferraris & C. - (FAST)
Ruote per Automobili, Aeroplani, Cicli, Motocicli, ecc.
Corso Palermo, 36 - Telef. 56-22

Ruota Italia. Brevetti Ferrabino, v. Cernaia 15.
Ruotificio Italiano (*Soc. Anon.*), v. Voghera 8.

Cerchi.

L. Ferraris & C. - (FAST)
Fusioni Maz. Cerchi e Ruote per Aeroplani, Automobili, Cicli, Motocicli, ecc.
Corso Palermo, 36 - Telef. 56-22

Molle per Automobili.

BRERO ORESTE E C., piazza Bodoni e v. Carlo Alberto 33.
DE SCHRYVER Ing. PAUL (Ditta), 12, v. Venti Settembre e v. Ventiquattro Maggio - Telefono 54-92.
Fabbrica molle ed accessori per veicoli (Soc. Anonima), v. Mondovì 21.
Sospensioni Elast. G. P. L., Govean Alessandro, v. Avigliana ang. v. Principi d'Acaia.

Molle elicoidali per meccanica.

Giuseppe Attanasio Via Mazzini, 54 - TORINO
Telefono 51-70
Molle a Spirale in filo e barra di acciaio di qualunque tipo e portata

Magneti.

Gariglio e Revelli (Ditta), c. Francia 177.
Officine « Omega », c. Valentino 37.
Levi ing. Ettore, v. Massena 1.
PIUMATTI ENRICO, *Studio d'ingegneria elettrotecnica e industriale e riparazioni pezzi di ricambio*, v. Assietta 16 e c. Re Umberto 25 - Telef. 89-64.

Carburatori (*Fabbricanti*).

CARBURATORE ITALIANO FEROLDI
Uffici: Corso Regina Margherita, N. 46 *bis*
Telef. 33-05 — Stabilim. in Borgo Sesia

Carburatore Zenith Società Anonima
Sede Sociale e Officina: TORINO - Via Nizza, 35
Telefono 86-98 Telegr. Carburzeni
Agenzia Commerciale G. CORBETTA: MILANO - Via Durini, 24
Telefono 43-84 — Telegr. Corbetauto

Redini G. (Ditta), c. Stupinigi, 75.
S. A. T. I. (*Soc. An. Trasformazioni Industriali, già ing. Alberto Levy*), strada Borgaro 27.

Accessori e forniture per Automobili e Carrozzerie.

Allemano G. succ., galleria Subalpina.
BECHIS e BERTOLINO, v. S. Quintino 28.

BOSCO & MARRA Via Roma, n. 31 (entrata v. Cavour).
Sport. - Abbigliamenti sportivi.
Mobili per studio. — Telef. 26-20.

BRERO ORESTE E C., via Carlo Alberto 33 e piazza Bodoni.

CAPACCI UMBERTO, v. Cavallermaggiore 2 Telef 55-99

ACCESSORI PER AUTOMOBILI
FORNITURE PER CARROZZERIE
Carello e De Marchi
TORINO - Corso Dante, 40
Telefono 60-18 - Telegr.: Supplycar - Torino

Costa Giovanni e C., v. Vicenza 20.
DELLEANI e Fratelli GHIGLIENO, c. Moncalieri 12.
Demichelis Alb., v. Monti 14, *ab.* v. Pietro Micca 4.
De Schryver ing. Paul (Ditta), v. Venti Settembre 12 e v. Ventiquattro Maggio.
Enrietto-Prono (Ditta), v. Madama Cristina 99.

Telefoni: 5 61 e 19-80
FABBRE, GAGLIARDI & C.
CORSO RE UMBERTO, N. 62-64
ANGOLO CORSO PESCHIERA
Accessori e Materiale per Automobili
MILANO-GENOVA-BOLOGNA-VERONA
BRESCIA-ALESSANDRIA-PARMA

Fabbrica Italiana Candele « Joly » (Rosso Mario), v. S. Anselmo 10.
Fabbrica Nazionale Candele per Automobili, v. Saccarelli 7.

Fabbrica di Saldatori e Lampade Brevettati a Benzina "ITALIA"
STROLA GIOVANNI, Via Vanchiglia, 22

FABBRICHE RIUNITE WAY-ASSAUTO, v. Artisti 19 e 21 - Telefono 5-41.
FAUTRERO ETTORE, *Legnami compensati per Carrozzeria*, v. dei Mille 29 e v. della Rocca 22 - Telef. 41-63.
FERRANDO FRATELLI, *uffic.* via Artisti 22, *offic.* v. Barolo 17.
F.I.A.D., Fabbrica Italiana Accessori Diversi, Duglio Renato, v. Dan. Manin 3.

FIAT Garages Riuniti
Corso Massimo d'Azeglio, 16 - Telef. 13-05, 27-19
Agenzia Generale Automobili FIAT

FILOGAMO D., v. dei Mille 24.

F. I. S. A. C. A.
Ditta G. MAGGIANI & Figli
Forniture Industriali in Selleria per Automobili - Carrozze - Aereoplani
Corso Casale, 101 - 103 - Telef. interc. 31-89
Deposito: Via Matteo Pescatore, 1

Forniture per Automobili
Aviazione e per Officine
Ing. Pietro Carlo Fortina
33, Via Baretti, TORINO - Telefono 29-19

Franco Ferdin., v. Barolo 50.
Garages Storero, v. Mad. Cristina 55 ang. v. Pallamaglio.
JOANNÈS GIUSEPPE, *fabbrica manometri*, c. Orbassano 23 - Telef. 59-90
Lesage A., M. e C., v. Beaumont 30.

LEVI SALVATORE
Via Goito, 15 - Telefono 34-98
Forniture per carrozzerie
Copertoni impermeabili per autocarri

Levi Ottavio, v. Saluzzo 11 *bis*.
Magnani Camillo, v. Tarino 11.
Manifattura accessori per automobili, via Madama Cristina 40 ang. v. Burdin.
Mantovani C. e C., v. Maria Vittoria 6 e v. Lessolo 1.
NOVARIA MARIO e C., v. Rossini 1.
Paghero Raimondo, v. Volta 5.

Eugenio Paschetta angolo vie Genova e S. Teresa - Tel. 34-67
Il più completo assortimento di Accessori e Gomme per Automobili e Motociclette

Pozzi Gius., c. Stupinigi 115.

A. G. ROSSI e C.
Corso Vinzaglio, 36 - Telef. 11-57
Grande deposito forniture e accessori per automobili

Ruotificio Italiano (Soc. Anon.), via Vochieri ang. v. Vittorio Ferrero.
STROLA GIOVANNI, v. Vanchiglia 22

Supplycar, Carello e De Marchi, corso Dante 40.
Sala Marcello, v. Saluzzo 70.

Vaudano Basso Borio & C.
Via XX Settembre, 45 (ex locale Pirelli)

Zanotti e Agudio ing. Paolo (Ditta), via Cernaia 2.

Scuole per chauffeurs.

Arnasso e Rubatto, v. Magenta 9.
Bassa Lorenzo, c. Vercelli 86.
Cerdo Stefano, v. Le Chiuse 4.
Garage Auto Ideal, dirett. Giovanetti Pietro, v. Cibrario 3.
Scuola di Chauffeurs Rizzo, v. Saluzzo 41.
Scuola per Chauffeurs, meccanici-conduttori di automobili, v. Balbis 1.

Noleggio e servizi trasporti con automobili.

Auto-Industriale (già frat. Ceirano), corso Vitt. Em. II, 9.
Avvanzino e C., v. Saluzzo 20.
BECHIS e BERTOLINO, v. San Quintino 28.
Cecchetti Oreste, v. S. Tommaso 12.
Cosa Mario e C., p. S. Carlo 4.
De Santis Costanza ved. Piasco, v. Governolo 4.

FIAT Garages Riuniti
Corso Massimo d'Azeglio, 16 - Telef. 13-05, 27-19
Agenzia Generale Automobili FIAT

Garage Auto Ideal, v. Cibrario 3.
Garages Storero, v. Madama Cristina 55.
Lafleur di A. Goretta, c. Regina Margherita 154.
Melli Giuseppe, v. Nizza 78
S. I. T. A. Soc. Italiana Trasporti Automobilistici, c. Dante 30.

Forniture ed Accessori per Aviazione.

"AVIS" Accessori Locomozione Aerea
A. G. ROSSI e C.
TORINO - Corso Vinzaglio, n. 36

Fabbrica Articoli da viaggio
CARLO ALTAVILLA
Via Foscolo, 10 - Telefono 19-84

Bortolotti A. e C. Ditta), via Maria Vittoria 31.
CARELLO e DE MARCHI, c. Dante 40 - Telef. 60-18.
Demichelis Alberto, v. Monti 14, *abit.* via Pietro Micca 4.
De Paoli Costantino, v. Foscolo 13
DE SCHRYVER Ing. PAUL (Ditta), 12, v. Venti Settembre e v. Ventiquattro Maggio - Telefono 54-92.
Dockendorff J. E. e C. Inc., via Cernaia 15.

FABBRICA TORINESE **MANOMETRI**
Corso Francia, 86 - Via Rosta, 3
Telefono 28-33
Brevetto ALLEMANO Geom. FELICE
N° 35608
Tutti i tipi sempre pronti per
INDUSTRIE-AVIAZIONE-AUTOMOBILI
Preventivi - Riparazioni

Ferrara Ugo, v. Maria Vittoria 35.
FILOGAMO D., v. dei Mille 24.

F. I. S. A. C. A.
Ditta G. MAGGIANI & Figli
Forniture Industriali in Selleria per Automobili - Carrozze - Aereoplani
Corso Casale, 101 - 103 - Telef. interc. 31-89
Deposito: Via Matteo Pescatore, 1

FORTINA PIETRO CARLO v. Baretti 33.
Gaja G. F., v. Goito 16.
Levèque Umberto, via Cavour 20.
Melogno Mario e C. (Ditta), via della Rocca 24.
Nasi E., *fabb. eliche*, v. Capua 32.
NOVARIA MARIO e C., via Rossini 1.
PASCHETTA EUGENIO, v. Genova ang. v. Santa Teresa.
Perrino Pier Alfonso, v. Schina 8.
Pomilio Giulio, c. Vinzaglio 36.

OFFICINA METALLURGICA
Strola Giovanni Via Vanchiglia, 22
Telefono interc. 28-67
Lavorazioni in tubo e lamiera per qualsiasi tipo d'apparecchi per aviazione

Vaudano Basso Borio & C.
Via XX Settembre, 45 (ex locale Pirelli)

Aeroplani.

Bisacco Franc. e C., c. Moncalieri 266.
Bocca cav. Franc. (Ditta), v. Beaulard.
Chiribiri e C., v. Caraglio ang. v. Montenegro.
Costruz. Aeronautiche Ansaldo (Soc An., *stabil. ex Pomba* corso Francia 360; *antiere N. 3 (già S.I.T.)*, corso Peschiera 251.
FAUTRERO ETTORE, *Legnami compensati per aviazione*, v. dei Mille 29, v. della Rocca 22 - Telef. 41-65.
Find Paolo e C. Ing., *uff.* c. Dante 38, *officina* v. Ormea 142.
Perrino Pier Alfonso, v. Schina 8.
S. I. A. Società Ital. Aviazione (Anonima), ammin. c. Dante 30, *officina* v. Scrivia.
Soc. Anon. Eliche Italia «S.E.L.I.T.», c. Altacomba 63.
SOC. ANON. KOELLIKER, via Lagrange 2 e v. Lamarmora 40.
Società Generale Imprese Aeronautiche, c. Carroli 4.

OFFICINA METALLURGICA
Strola Giovanni
Via Vanchiglia, 22 - Telef. interc. 28-67
Lavorazioni in tubo e lamiera per qualsiasi tipo d'apparecchi per aviazione

Officine tranciatura.

MANIFATTURE MARTINY
Via Pietro Micca, 5. Telef. 6-13, 6-14
GUARNIZIONI PER MOTORI A SCOPPIO

Pesca e caccia (*Oggetti per la*)

Anfossi e Fagottin (Successori), piazza Savoia 7.
Boero G. B., v. Lagrange rimp. al 25.
Mazzocchi Luigi, p. Castello 18.
Morandi Lorenzo, p. Porta Palatina 1.
Oglina Cipriano (Ditta), ang. p. Emanuele Filiberto e v. Bastion Verde.
Rovatti Andrea, c. S. Maurizio 71.

Sigismondi Vittorio
Via Madama Cristina, 5-7
Manifattura speciale di Articoli per la Pesca e Caccia.

Pesi e Misure.

Aimerito Franc., v. Cottolengo 25, *negozio* p. Eman. Filiberto 13.
Barberis Enrico, v. Porta Palatina 2[illegible]
Bertino Alberto, p. Statuto 9.
Borgo Luigi e C., v. Ormea 32.
Cagnolati Vitt., v. Princ. Amedeo 44.
Caprile L., v. Mantova 37 ang. v. Catan[illegible]

V. DEMARTINI E C.
TORINO - Corso Vittorio Emanuele, 110 angolo Corso Grugliasco, 2 - Telef. 82-[illegible]
Deposito: Misure di precisione, Compassi, Metri - Rotelle - Calibri
Specialità: Livelli a bolla d'aria, Orologi di controllo

Fabbrica Italiana Strumenti per pesare c. Re Umberto 30.
Ferrero Ant., v. Accad. Albertina 31.
Graglia Gio., v. Bellezia 12.
Mobilificio Torinese di C. F. Gandolfo, via S. Pietro in Vincoli, 11 e 15.
Olivero Gius., v. Bernardino Galliari [illegible]

Ditta ANTONIO OPESSI
Premiata Fabbrica di Strumenti per Pesare
OFFICINA E DIREZIONE: Viale Stupinigi, 802 - NEGOZIO: Via Venti Settembre, 51 — *Vedi Annunci speciali a pag.* 14

Sacchero e Malanetto, v. Nizza 23.
Società Italiana Bilancie Automatiche (in liquidazione), Levi cav. Amedeo, *liquidatore*, v. Alfieri 9.

Lampade e lampadari.

Barbero Gio., v. Alfieri 4.
Calcagno Gius., v. Po 40.
COMPAGNIA ANON. CONTINENTALE *BRUNT*, v. Roma 27.
Delzanno Damaso, c. Vitt. Em. II. 104-106.
Maino Luigi, v. Rosine 4.
Mongini Carlo (Ditta), v. Bogino 8.
Negri Riccardo, v. Berthollet 31.
PENOTTI GIOVANNI, Cav., Comm., *studio tecnico, officine e magazzeno*, v. Valperga Caluso 32-34, v. Pietro Giuria 2, *negozio* v. Lagrange 20 — *Succursali:* Moncalieri e Roma, v. S. Martino al Macao 19, 21, 23.
RESEGOTTI LORENZO fu GIUSEPPE (Ditta di Bussi, Marchesi e Passera), v. Pietro Micca 20 e v. Bertola 23, telefono 12-58.
Siry, Lizars e C., *rappres.* rag. Pallavicini Gius., gall. Nazionale.

Ditta F.lli Trinchero
:: Via Accademia Albertina, 38 ::
Saldatori e Lampade a benzina sistema brevettati

Varetto Luigi, c. Principe Oddone 24 e c. Regina Margherita 159 *bis*.

Fucinatori.

[illegible] PACCI UMBERTO, v. Cavallermag[illegible] 2, telef. 55-99.

Ditta A. Folghera
di CARLO CARELLO & C.
TORINO - Via Bidone, 8-10 - Telef. 45-07
Fanaleria - Lampisteria - Specialità per Ferrovie e Marina - Lavorazione della Lamiera Fucinatura e Stampaggio Ferramenta
ARTICOLI per AUTOMOBILI

MIRETTI PAOLO, v. Pesaro 26.
[illegible] fratelli, v. Principi d'Acaja 57 e [illegible] Avigliana 16.
[illegible] Giuseppe, c. Sommeiller 4.

Costruttori in ferramenta.

[illegible]anini e C., v. Maria Vittoria 49.
Bailo Giuseppe, v. Rovigo 14 e v. Urbino 34.
Burzio e Luciano, v. Osasco 6.
Cusino fratelli, v. Borgosesia 35.
Demaria Vittorio, v. Rossini 12.
FABBR. RIUNITE WAY-ASSAUTO, v. Artisti 19 e 21. Telef. 5-11.
FERRANDO FRATELLI, *uffic.* v. Artisti 22, *offic.* v. Barolo 17.
Ferrari Francesco, c. R. Parco 46.
Mania B., v. Barolo 3.
Manassero Filippo, v. Brandizzo 28.
MIRETTI PAOLO, v. Pesaro 26.
OFFICINE MECCANICHE MICHELE ANSALDI, viale di Stupinigi 65.
Pichore Benedetto, v. Parma 71.
Pichetto cav. Gius., corso Vittorio Emanuele II. 21.
Sala Franc. fu Ambrogio (Ditta di Sala [illegible] Carlo), v. Rossini 23, S. Giulia 3 e v. Reg. Margherita 89.
Seria Bartolomeo, v. Palestrina 23.
SOCIETA ANON. KOELLIKER, via Lagrange 2 e v. Lamarmora 40.
Vallero Antonio, v. Baltea 4.
Zenaglia Carlo (Ditta), v. Catania 23.

Macchinario speciale per fabbri.

FABBRICHE ITALIANE LIME E UTENSILI, Cascine Vica (Linea Torino-Rivoli), Telef. 1-18.

Fabbri-ferrai ed officine in ferro.

[illegible]andro Gius., c. Duca di Genova 12 *bis*.
[illegible]go Carlo, v. Mad. Cristina 40.
[illegible]rtone Giuseppe, v. Borgo Dora 27.
[illegible]anno Nicola, v. Lanzo 46.
[illegible]so C., v. Bogino 10.
Andorno Maurizio, v. Rivara 4.
Appiano Marcello, str. Cavoretto-Moncalieri 39.
Aroasio Luigi, v. Magenta 9.
Avondo Giovanni, v. Cervino 65.
Bailo Stefano, v. Bra 3.
Balbo Giovanni, v. Canova 42.
Baloire frat. fu Gius., v. Le Chiuse 39.
Bastonero e Girilli, v. della Caccia 1.
Bauchiero e Rappa, v. Casalborgone 9.
Bauchiero Eugenio, v. Cottolengo 50.
Bandrucco Cristoforo, v. Bertola 9.
Bellando Gius., v. S. Massimo 9.
Beretta Carlo, v. S. Donato 40.
Berolatti Gius., v. Belvedere 3.
Berra Tommaso, v. S. Agostino 8.
Berruto Bartolomeo, v. Bertola 51.
Bezzalone frat. e Martano v. Susa 8.
Biava A., v. Biella 23.
Bissattini Eugenio, v. Parma 41.
Bologna A., v. Marco Polo 18.
Bolognini Giuseppe, v. Asti 8.
Bonetto Lorenzo, c. Moncalieri 240.
Borello Secondo, v. Martinetto 12.
Borione Virginia vedova, via Vassalli Eandi 2.
Bosco fratelli, c. Savona 40.
Bosco D., v. Goito 1.
Bosco Gio., v. Silvio Pellico 15 e via Mad. Cristina 17.
Bosio Spirito, v. Gasometro 16.
Bricherasio Attilio, v. Pio Quinto 6.
Brossa Francesco, v. Urbano Rattazzi 10.
Burzio e Luciano, v. Osasco 6.
Capello frat., v. Bricca 4 e 6.
Capriolo fratelli, succ. Ditta Cucco, via Maria Vittoria 40.
Carré Bartolomeo, c. Giovanni Lanza 99.
Castello Prospero, v. Moncalvo 27.
Cavallo Michele, v. Bra 7.
Cerutti Carlo e fratello, c. Brescia 24.
Chiabotto Stefano, v. S. Donato 4 *bis*.
Chiapella Franc., v. Massena 101.
Chiappero Domenico, v. Cournour.
Collegio Artigianelli, c. Palestro 14.
Colombino Costanzo, v. Balbo 16.
Colongo Gio. (Ditta di Colongo Pietro), *offic.* v. Catania 35.
Cordero E., v. Vitt. Amedeo 24.
Cordero Remigio, v. S. Quintino 10.
Costa Gio., *offic.* v. Capua 26.
Cravero Pietro, str. Bertolla 156.
Cravero Sebast. e figlio (Ditta di Ferrari Sebastiano), v. Nizza 26.
Cusino fratelli, v. Borgosesia 35.
Dalmasso Gio., v. S. Domenico 4.
Damiani Domenico, v. Mazzini 39.
Dasso e Morbino, v. Palmieri 28.
David Giuseppe, v. Mad. Cristina 88.
Demaria Vitt., v. Rossini 12.
Deregibus Franc., succ. Novo Giovanni, v. Torquato Tasso 5.
Dray Michele, v. Mercanti 28.

Enria Teresio, v. Volvera 3.
Enrietti Pietro, v. Piave 11.
Favero Paolo, v. S. Secondo 100.
Ferrari Bernardo, c. Regina Margherita 140.
Ferreri fratelli, v. Santhià (in fondo)
Ferrero G., str. R. Parco 6.
Finello Antonio, c. Casale 95.
Forno frat., p. Gran Madre di Dio (sotto la chiesa).
Fruttero Ant. e C. (Ditta), v. Lanzo 36
Gojotino e Dogliani, v. Silvio Pellico 9.
Gambetta Antonino, v. S. Secondo 25.
Garavoglia Gius., v. Gius. Pomba 16 e Cavour 18.
Gariglio frat., v. Saluzzo 38.
Gariglio Cesare, v. Petrarca 3.
Garino Domenico, v. Cuneo 45.
Geminatti L., v. Roma 35.
Gerlero Giacomo, v. Ormea 8.
Giacomelli Pietro, c. Vercelli 63.
Giorda Domenico, v. Campana 27.
Giordano Gius. fu Bart., *offic.* via Santa Giulia 63.
Givone Felice, v. Monti 4.
Golzio Gio., v. Lagrange 28.
Gramaglia Carlo, v. Monte Pietà 16.
Grissiotti Marcello, c. Valentino 37.
Guaita frat., al Valentino (Borgo Medioevale)
Guaita e C., v. Valperga Caluso 30.
Lacchio Carlo succ. Grosso, v. Principe Tommaso 12.
Lasagna Andrea succ. a Conrotto, v. del Carmine 1.
Lazzero Luigi, v. Perrone 16.
Liprandi Secondo, v. Balbis 15.
Lissia Bartol., v. Priocca 22.
Lusso P. P. frat., str. Casale 299
Maggia Vitale, v. Drovetti 4.
Manassero Filippo, v. Brandizzo 28.
Marra Lodovico, v. S. Giulia 31
Martinetto Angelo, v. Leynì 16.
Marucco Gio., v. Zecca 26.
Merlo Carlo (Ditta di Merlo Luigi), via S. Rocchetto 16.
Michelangelo Domen., v. Stampatori 11.
Molino E., c. Parigi 47.
Monticone Ang., v. S. Ottavio 15.
Musso Gius., v. Villafranca 12.
Negro frat., v. Principi d'Acaja e v. Avigliana 16.
Neirotti e Regis, v. Quattro Marzo 4.
Nepote vedova e figli, v. Pio Quinto 29.
Nervo Giovanni, c. Casale 220.
Novaria M. (succ. a C. Casalegno), via Le Chiuse 41.
Officine Meccan. e Metallurgiche di Caluso, c. Orbassano stabile della Soc. Itala e v. Filangeri 11.
OFFICINE MECCANICHE MICHELE ANSALDI, viale Stupinigi 65.
Olivero Gius., v. Bernard. Galliari 7.

Ditta ZAVERIO OPERTI Via Arioste 3 Telefono 33-20
Materiali refrattari - Crogiuoli
Smerigli - Mole smeriglio ecc.

Pacchiardi Gio., v. Perrone 4.
Parsio Aniceto, v. Cuttatone 5 e 7.
Pastore Benedetto, v. Parma 71 (Borgo Rossini).
Patrone A., v. Giorgio Pallavicino 7.
Pettiti Sebastiano, v. Stampatori 8.
Pichetto cav. Giuseppe, corso Vittorio Emanuele II, 21.
Piola Franc., v. Giuseppe Grassi 3.
Piovano Angelo, p. Carlo Em. II, 4.
Ponzio Pietro, v. Baretti 2.
Pragalini Eugenio, v. della Zecca 3.
Quaranta Grisante, v. Fréjus 94.
Rebaudengo Dom., v. S. Chiara 38.
Ricchiardi fratelli, strada Castello di Mirafiori 946.
Risso Enrico, c. Cairoli 18 *bis*.
Romanini e Pizzoglio, v. Giacomo Leopardi 8.
Romano Silvestro succ. Oreglia, v. Matteo Pescatore 10.
Rosso Alessandro, v. Valperga Caluso 5.
Rubatto Gio., c. Reg. Margherita 228.
Ruella Michele, v. Vanchiglia 19.
Ruffino Michele, v. Gioberti 87.
Ruspino Giacomo, v. S. Massimo 44.
Salamano Carlo Felice, v. Goito 7.
Salice Raffaele, v. Belfiore 17 e S. Anselmo 38.
SOC ANON. KOELLIKER, v. Lagrange 2 e v. Lamarmora 40.
Tamagnone Gius., v. Melchior Gioia 4.
Tamagnone Gius. Lorenzo, v. Roma 11.
Taverna frat., v. della Rocca 41.
Teagno G., v. Superga 25.
Tonelli Santino, v. S. Domenico 18.
Torretta Gius., v. Basilica ang. v. Milano 18 e v. Priocca 18.
Torti Gio., v. Ospedale 16.
Tournour-Viron Adolfo, c. Vercelli 2.
Traflano Vinc., v. Mazzini 27.
Triole Cesare, v. Saluzzo 70.
Trioli Gius., v. Villafranca 98.
Turbarello Domen., v. Giac. Collegno 26.
Viazzo Gius., succ. Cappellino, v. della Zecca 23.
Villa Gio., v. Accad. Albertina 37.
Viselli Luigi, v. Leynì 1.
Vogliotti Giovanni (Ditta), v. Baretti 37.
Zimaglia Carlo (Ditta), v. Catania 23.

Stagnai.

Balagna Carlo, v. Cottolengo 5.
Balagna Gius., v. Reano 6.
Cumino Bartolomeo, c. Vercelli 12.
Deferre Vittorino, c. Palermo 25.
Faletti Pietro, str. Vercelli 234.

Gaiss. Lorenzo, v. Padova 41.
Grignè Felice, v. della Rocca 41.
Laboratorio G. Batt. succ. Rolando A., via Maria Vittoria 31 e v. Aporti 14.
Sacco Gay Gio., v. Borgo Dora 29.

Calderai.

Arnaudo Gio. (Ditta), v. S. Tommaso 21 e via Chiesa della Salute 11.
Balbiano Carlo, v. Cottolengo 5.
Bertolina Gio. Domen., v. Berthollet 2.
Bianco Ant., v. S. Simone 7.
BERZIA cav. PIETRO, v. Tarino 8.
Bianotto Carlo, v. Cuorgnè 9.
Bonomi Gius., c. Peschiera 166.
Cariboni Pietro, v. Mazzini acc. al 29.
Ceresa Gio. Gius., v. Carena 7 *bis*.
Chiabotti G., v. Manzoni 12.
Deferre Vittorino, c. Palermo 25.
Galanina Gio. e Batt. frat., v. Bava 19.
Gallo Gius. fu Carlo, v. Foligno 25.
Gatti Lorenzo, v. Padova 41.
Grignè Felice, v. della Rocca 41.
Gorla Carlo (Ditta), v. Catania 42.
Mantellino G. e C., c. Verona 37 *bis*.
MARTINA G. e FIGLI, v. Buniva 23-28.
Merlo Antonio, str. di Casale 220.
Merlo Gius., c. Casale 205.
Michetti Alessandro, v. Crevacuore 5.
Picchiottino G. Batt. succ. Rolando A., via Maria Vittoria 31 e v. Aporti 14.
Ribono Ant., v. Zecca 49.
Riva Roveda G. B., c. Reg. Margherita 159.
Sala Francesco fu Ambrogio (Ditta) di Sala ing. Carlo, c. Regina Margh. 89.
Sacco Gay Gio., v. Borgo Dora 29.
Vernetti Gio., v. Buniva 10.

Caldaie.

Nasi ing. Ferdinando, v. Amedeo Avogadro 19.
Studio tecnico *industro-commerciale*. Cacace ing. G., v. Vico 2.

Griglie per caldaie.

Peracchi Arturo, Via Vittorio Amedeo II, 13
Griglie acciaiose per caldaie a vapore, forni e per qualsiasi combustibile

GOTTERÔT cav. **PAOLO,** via Gioberti 78. (Vedi *Annunzi spec.* a pag. 20).

Accessori per caldaie.

BERNOULLI e CABIBI, p. Solferino 11.
FERRERO PIETRO e C., c. Oporto 1.
(Vedi *Annunzi spec.*, pagg. 1 e 2.
JOANNÈS GIUSEPPE, *fabbrica manometri*, c. Orbassano 23, telef. 59-90.

MANIFATTURA ITALIANA CINGHIE MASSONI e MORONI, v. Venti Settembre 12.

MANIFATTURE MARTINY
Via Pietro Micca, 5. — Telef. 6-13, 6-14
GUARNIZIONI PER CALDAIE

NOVARIA MARIO e C., v. Rossini 1.
Peracchi Arturo, v. Vitt. Amedeo II, 13.

Apparecchi indicatori dei livelli d'acqua nelle caldaie.

BERNOULLI & CABIBI Piazza Solferino, 11 Telefono 11-79
Esclusività per l'Italia dei LIVELLI DIAMANT garantiti a 20 atmosfere
Cristalli di sicurezza

HIRSCHGARTNER E., p. Solferino 9.
MANIFATTURA ITALIANA CINGHIE MASSONI e MORONI, via Venti Settembre 12.
NOVARIA MARIO e C., v. Rossini 1.

Manometri e termometri.

G. ALLEMANO Fabbrica Manometri Pirametri di qualunque modello. Officine: Corso Vinzaglio, 62
Direzione: Galleria Subalpina - Telef. 53-22

FABBRICA TORINESE **MANOMETRI**
Corso Francia, 86 - Via Rosta, 3
Telefono 28-33
Brevetto ALLEMANO Geom. FELICE
N° 35608
Tutti i tipi sempre pronti per
INDUSTRIE-AVIAZIONE-AUTOMOBILI
Preventivi - Riparazioni

Cohen ing. Alberto, p. Carlo Felice 6.
Ferrero Pietro e C., c. Oporto 1.
Gardelin A. e C., v. Governolo 21.

FABBRICA MANOMETRI
ed Affini con Fonderia Metalli
GIUSEPPE JOANNÈS
Corso Orbassano, 23 (Casa propria)
Telefono 59-90
Manometri per basse pressioni e per alte sino a 2000 ATM. di ogni tipo e diametro e per tutti gli usi. — Vuotometri.
RIPARAZIONI

Kottmann Gustavo e C. (Milano), Guido Antheman *rappr.*, v. S. Quintino 15.
Valentinis Guido, c. Dante 3.

Società e Compagnie d'Assicurazioni.

Alleanza », ramo infortuni, malattie, furti, responsabilità civile, ecc. Vaccari Annetta ved. Copperi *gerente*, via Venti Settembre 62.

Assicurazioni Generali di

VENEZIA

Incendio, Vita, Trasporti, Furti

Capitale versato . . . L. 13.230.000,00
Fondi di garanzia . . L. 505.033.889,05

Società Anonima Italiana INFORTUNI
Società Anonima GRANDINE

Piazza Solferino - Palazzo proprio.

Rappresentanti Procuratori in TORINO
ROSSI Cav. Uff. CARLO ENRICO
e
DE ANGELI Cav. RICCARDO

Cassa Nazionale di assicuraz. per infortuni degli Operai sul lavoro, *sede compartim.* c. Re Umberto 11, *agenzia* v. Cernaia 7

Compagnia di Assicurazioni
Incendi - Vita - Trasporti - Furti

Riunione Adriatica di Sicurtà

FONDATA NEL 1838

Agenzia principale in Torino
Via Venti Settembre, 71
Telefono 7-51

Rappresenta anche la Compagnia di Assicurazioni Grandine "Meridionale" e la Società di Assicurazioni Infortuni "L'Assicuratrice Italiana".

Comp. Anon. d'Assicurazione Incendi

e Rischi Accessori a Premio fisso. =

Direzione e Agenzia
Telefono 5-91
VIA MARIA VITTORIA, 18

BROCCHI Comm. AUGUSTO, Direttore

Vedi Annunzi speciali a pag. 10

Cassa Navale e d'Assicurazioni. Infortuni, incendi e trasporti (sede in Genova). *agenzia* p. S. Carlo 6

Compagnia d'Assicuraz. di Milano. Malvano dott. cav. Feder., *ag.*, v. Pietro Micca 9

"LA VIGILE"

Ufficio Nazionale Amministrativo Medico-Legale in rapporto alle Leggi sociali

SEDE DI TORINO
Via Ospedale, 20 - Telef. 14-76

Ambulatorio N. 1 — Via Nizza, N. 106 - Telefono N. 43-29. — Guardia medica diurna, con sezione oculistica.

Ambulatorio N. 2 — Corso Regina Margherita, N. 74 *bis* - Telefono 55-37. — Guardia medica diurna, con sezione oculistica.

Ambulatorio N. 3 — Via Urbino, N. 6 - Telefono N. 55-52. — Guardia medica permanente e sezione oculistica

Ambulatorio N. 4 — Ospedale Nuovo Martini (diretto dal Sig. Dott. Professore Martini) Barriera S. Paolo - Telefono N. 51-52. — *Ricovero infortuni gravi.* — Guardia medica permanente sezione oculistica e meccanoterapia.

Ambulatorio N. 5 — Corso Valentino N. 13 - Telef. N. 21-42. — Elettroterapia, massoterapia, meccanoterapia, idroterapia, raggi X. — *Direzione Medica.*

Cie d'Assurances Générales

FONDATA A PARIGI NEL 1819

INCENDI - INFORTUNI - TRASPORTI

AGENZIA PRINCIPALE IN TORINO

Umberto Occhipinti
Via Bertola, 20

La Italiana di Milano, assic. incendi. Bellegarde cav. Otto, v. Arsenale 10.
Cooper. Vita di Milano (assic. vita), Segre Dario, *agente*, v. Barbaroux 2.
Dordrecht (Comp. Assic. Vita).
Perazzi Valeriano *dirett.*, v. Mazzini 62.
Fonsalbanza (Soc. contro la grandine). Banzatti e Villa, *agenti*, v. Milano 1.
Lares, mutua assic. fra propr. ed esercenti autom., v. Venti Settembre 50.

IL MARE Società di Assicurazioni e Riassicurazioni

Capitale Sociale L. 10.000.000 - Versato L. 2.000.000
SEDE IN GENOVA
Assicurazioni Marittime - Fluviali - Terrestri
RISCHI GUERRA
Agenzia Generale per il PIEMONTE
TORINO - Via Cernaia, 15

Il Mondo, assicuraz. incendi, *agenzia generale*, v. Ospedale 4 *bis*.
« Iniziativa », *Soc. Anon. Coop. di Sicurtà*, v. Venti Sett. 62.

ITALIA Società di Assicurazioni Marittime, Fluviali e Terrestri

Capitale L. 8.000.000. Versato L. 1.600.000. Riserve L. 2.000.000
ASSICURAZIONI MARITTIME
FLUVIALI E TERRESTRI
RISCHI GUERRA IN NAVIGAZIONE
Agenzia: Via Cernaia, N. 7
Agente Generale: Avv. OSCAR BOGGIO

La Basilese, assicuraz. incendi.
Lomba Roberto *agente generale per il Piemonte*, v. Bertola 29

La Fondiaria INCENDIO = VITA = INFORTUNI
LA REALE - GRANDINE
Via Pietro Micca, 15
Telef. 14-94
FANTINI e ZINI

Istituto Nazionale delle Assicurazioni

creato con Legge 4 Aprile 1912, N. 305

ROMA - Direzione Generale - ROMA

L'Istituto Nazionale esercita le Assicurazioni sulla durata della vita umana **con Tariffe di premi inferiori a quelle di tutte le altre Compagnie.**

Le Polizze emesse dall'Istituto sono garantite dallo Stato.

Le Rendite ed i Capitali assicurati presso l'Istituto Nazionale sono insequestrabili.

Principali Operazioni dell'Istituto.

ASSICURAZIONI di capitali in caso di morte e premi vitalizi e temporanei.
ASSICURAZIONI miste e doppie miste.
ASSICURAZIONI a termine fisso, colle quali si costituiscono dotazioni per figli.
ASSICURAZIONI di famiglia, con diritti di opzioni convenientissime alla scadenza del contratto.
ASSICURAZIONI di capitali e rendite vitalizie differite ed immediate (pensioni).

Condizioni di Polizza liberalissime.

Incontestabilità della polizza dopo un anno.
Pagamento del capitale assicurato anche in caso di duello o suicidio.
Garanzia del rischio di guerra, e di ogni altro servizio militare, senza sopraprem io.

AGENZIA GENERALE
PER TORINO E PROVINCIA
Via Cernaia, N. 7
Agente Generale: Avv. OSCAR BOGGIO
Telefono 15-13

La Forza, assicur. infortuni ed incendi, str. Pecetto 296.
La France, assicuraz. contro l'incendio, v. Cernaia 6.

La Métropole Società Anonima di Assicurazioni contro :: l'incendio ::
TORINO - Via Carlo Alberto, 43-45

LA NATIONALE-INCENDIO
Agenzia Generale, via Mercanti 16 Telef. 26-03.
La Nationale, assicuraz. vita.
Giullino cav. Luigi, *agente gener.*, corso Vitt. Em. II, 67.
La Paterna, assic. incendi.
Alsona - Bertazzi geom. cav. Giulio, *rappr.*, via Carlo Alberto 18.
La Preservatrice, Comp. francese infortuni e responsabilità civile.
Mossotti L., *agente generale per l'Italia*, v. Po 52.
La Prudenza, assicuraz. grandine.
Frasca G. B., *Agente generale per la provincia di Torino*, corso San Martino 4.
La Suisse, assicurazione trasporti, via Volta 3.
L'Emilia, Società incendio-grandine, Bologna.
Pieroni prof. E. L., *agente gener.*, via Ormea 6.
Le Nord, assic. incendi e cristalli, v. Montevecchio 3.
Norwich-Union Infortuni. Responsabilità civile, v. Mercanti 16.
Providenza, assic. incendio-grandine.
Vezzetti Angelo, *agente*, c. Re Umberto 40.
Reale, assic. incendi, *Agenzia intermedia*, v. Vigone 45, Muletti Vitt., *agente titolare*.
Royal Exchange, assicurazione infortuni, responsabilità civile, furti, v. Montevecchio 3.

SAVOIA SOCIETA ITALIANA DI ASSICURAZIONI
marittime, fluviali e terrestri - Anonima per Azioni. - Sede in Torino **Piazza S. Carlo, 6**
Amministratori Delegati:
CANALI cav. uff. EDOARDO - CANALI CAMILLO
La Società assicura corpi di Velieri e di Vapori e merci viaggianti per mare, fiumi, laghi, canali e per vie di terra. — Assicura inoltre titoli pubblici, Valori industriali, biglietti di banca, metalli e pietre preziose, spediti a mezzo ferrovia ed a mezzo di Società Postali di Navigazione.
Esercita pure i Rami Assicurazioni Infortuni INDIVIDUALI e RESPONSABILITÀ CIVILE, nonchè il Ramo Assicurazioni INCENDIO sia direttamente che in Riassicurazione.

Sicurtà, assicur. vetri e cristalli.
Banzatti e Villa, *agenti*, v. Milano 1.
Sindacato Italiano Infortuni, v. A... vescovado 1.
Sindacato Subalpino di A. M. Infortuni, v. Alfieri 4.
SOCIETÀ ANONIMA DI ASSICURAZ. A PREMIO FISSO CONTRO LA GRANDINE, p. Solferino (palazzo proprio).
Società Anonima Generale di Assicurazioni (Milano). Filiberto Pietro, *agente generale*, v. Garibaldi 57.
SOCIETÀ ANONIMA ITALIANA DI ASSICURAZIONE CONTRO GLI INFORTUNI, p. Solferino (palazzo proprio).
Società Cattolica di Assicurazione di Verona, grandine, incendio, *agenzia generale*, v. Pietro Micca 20.

Società Italiana di Mutuo Soccorso contro i danni della **Grandine**
:: Sede in MILANO ::
Agente per Torino: Geometra MORONDO PIO
Via Genova, N. 27

SOCIETÀ REALE DI ASSICURAZIONE MUTUA ed a quota fissa contro i danni incendi e scoppio gas luce, fulmine e apparecchi a vapore, v. Orfane 6. Vedi *Elenco Consiglio generale* alla Rubrica *Istituzioni, Società Industr., ecc.*
The Excess Insurance Company Ltd., assic. incendio, infortuni, furti, respons. civile, trasporti.
Vezzetti Ang., *ag.* v. Corte d'Appello 11.
The Gresham, assic. vita, v. Arsenale 10.
Unione Continentale, assic. e riassic. gen.
Canali cav. uff. Ed., *gerente*, p. S. Carlo 6.
Union (L'), assicur. incendi e rischi.
Jona Gius., *agente e proc.*, v. S. Francesco da Paola 10 *bis*: *abit* v. Napione 28.
Urbaine (L'), assicuraz. contro gl'incendi.
Banzatti e Villa, *agenti*, v. Milano 1.
Vassallo e Narizzano, *armatori e assicuratori marittimi*, Muzzetti Pietro, procuratore, v. Ospedale 20.
Zurigo, assicuraz. infortuni, v. Cernaia 6.

Uffici di traduzione.

Baratelli cav. prof. Eug., v. Garibaldi 13.

Ufficio A. BAUER F.I.T.
28, Via Roma - Galleria Nazionale, scala A

BERLITZ SCHOOL OF LANGUAGES, v. Roma 43.
Congliani Camilla, v. Goito 3.
Delon Alfred, v. Roma 43.
Destefanis Gio., c. Reg. Margherita 13.

...otti Annetta, v. Juvara 18.
... Francesco, c. Vinzaglio 24.
PALOMEQUE Y ARROYO prof. F. Jose, Francia 98*bis* - Tel. 87-95.
... Iacobi Marta, c. Vinzaglio 11.
RUBERY MISTER HORACE L., via ...rola 23 e Pietro Micca 20.
... rag. prof. Benvenuto, v. Po 45.

Brevetti d'Invenzioni
Privative e Marchi di fabbrica.

Ufficio Brevetti Casa fondata l'anno 1890
Ing. Prof. Cav. Uff. B. BOVI
Via Assarotti, 7 - Telef. 30-38 - Per telegr. Bovi-Torino

Ufficio Gaetano Capucci VIA ARSENALE, 17 Telef. 9-49
Ufficio per Brevetti d'invenzioni e Marchi di Fabbrica
Fondato nel 1855 - Dir. Felice Bazetta, *Segretario*

UFFICIO BREVETTI
Eug. G. B. CASETTA Ing. Via Mercanti, 16 Telefono 25-55
Brevetti, Marchi di Fabbrica, Modelli, ecc., in Italia ed all'estero

FADDA Ing. GIOACHINO
Via Ospedale, 5 - Telef. 33-61

Gualalla ingegner Giuseppe, via della Rocca 24.
Manara e Ferrabino, v. Caraglio 109.

ING. F. SIMONI
BREVETTI D'INVENZIONE MARCHI
Ing. FRANCESCO SIMONI
BREVETTI e MARCHI in ITALIA ed ESTERO
Via Venti Settembre, N. 62
Telefono 46-66

SISMONDI Avv. CAMILLO, *applicazione di brevetti*, v. Donati 2.

Secondo Torta e C. Ufficio Internazionale per Brevetti d'Invenzione e Marchi di Fabbrica
Via Venti Settembre, 28*bis* - Telefono 28-52

Studii tecnografici.

... geom. Francesco, v. Mazzini 40.
... V., v. dei Mille 2.
... A. e C., v. Lamarmora 20.

Studii
tecnici, elettrotecnici, d'ingegneria, di ragioneria ed industriali.

Agudio ing. Paolo, c. Re Umberto 94.
Allasia Mario, v. Madama Cristina 51.

G. E. ANTONIETTI == PERITO == LIQUIDATORE
Estimo di negozi e Liquidazioni danni d'incendio
Inventari di successioni - Vendite all'asta
Concordati - Via S. Tommaso, 6 - Telef. 25-29

Arleri Luigi, v. Gaudenzio Ferrari 2.
Audisio ing. Vittorio, v. Maria Vittoria 33.
Audoli e Bertola, c. R. Parco 19.
Axerio ing., Mario, c. S. Martino 4.
BAGGIO FRATELLI, ing., *ufficio* via Goito 5. Telef. 43-96. *Magazz.* v. Pio Quinto 3.
Banzatti e Villa, v. Milano 1, p. 1.
Barberis Ant., v. Bogino 11.
Barberis D., v. Juvara 23.
BARBIERI ing. MENOTTI, via Genova 23 - Telef. 24-97.
Bellone ing. Augusto, v. Cibrario 14.
Beraldi e Pietri ingg., v. Berthollet 42.
BERTELÀ, TRASCIATTI E C., ingg., c. Oporto 13.
Bertoglio ing. Italo, v. Bagetti 21.
Bertola ing. Gio., c. Vitt. Eman. II, 84.
Bianchi Romolo, v. Pilletti 9.
Bonicelli ing. cav. Enrico, v. Massena 20.
Borsarelli ing. cav. Mario, v. Venti Sett. 9.
Bove Luigi, v. Saluzzo 27.
Bovi ing. prof. cav. Benv., v. Assarotti 7.
Capuccio ing. Vincenzo, v. Cernaia 22.
CARDANI geom. FRANCESCO, via Mazzini 40.
Caretta-Colli ing. Medardo, v. dei Mille 7.
CASETTA ing. EUGENIO G. B. (Ditta), v. Mercanti 16.
Castellano cav. rag. Ant., v. Garibaldi 3.
Charbonnet ing. Carlo, v. Massena 29.
COPPI VITTORIO, v. Milano 16.
Credazzi ing. Gustavo, v. Pastrengo 15.
Croce, Rosso e C., v. Giannone 16.
D'Imporzano Gondisalvo, v. Villafranca 71.
Donato geom. Pio, v. Valperga Caluso 6.
Fadda ing. Gioach., v. Ospedale 5.
Ferrari G., c. Vinzaglio 3.
Foa ing. S. Michele, c. Oporto 31.
Folchini ing. Arturo, v. Botero 18.
Fornelli Gio., v. del Carmine 11.
Gallo R., v. S. Massimo 5.
Gallo-Gorgatti ing. Mario, v. Ott. Revel 15.
Garelli ing. Adalberto v. Bezzecca 8.
Garelli ing. Mario, v. Valeggio 26.
Garelli ing. Pio, v. Mancini 24.
GASPARINI e MONNET, ingg., via Sacchi 28*bis*, telef. 85-04.
Gatti ing. Luigi, v. Baretti 34.
Gay ing. Corrado, v. Cesare Battisti 21 (*Fornace:* Pianezza).
Gentile V., v. dei Mille 2.

Giovara ing. cav. uff. Carlo, v. Ettore de Sonnaz 9.
Giretti Leone, p. Statuto 17.
Gonella Mario, v. Orlane 8.
Gonella ing. Giovanni, c. Giov. Lanza 52-54 e v. Bezzecca 6*bis*.
Guglielminotti geom. Gio., v. Garibaldi 33.
Gusson ing. prof. Gottardo *studio* v. Papacino 2 e c. Oporto 24.
Imola ing. G. E., v. Arsenale 14.
Industrial Machinery and supplies v. Pio Quinto 26.
Jean ing. Gaspe., v. Passalacqua 1.
LAVINI FRATELLI (Succ. Lavini e Gamna già Lavini e Rampone), c. Vittorio Eman. II ang. v. Massena.
Lecco cav. Ern., v. Cibrario 62.
LEIDHEUSER e C. di Rag. Cesare Giovannini, v. Principe Amedeo 16, *negozio pel dettaglio* v. Garibaldi 11.
Levi ing. Ettore, v. Massena 1.
Maresti A., c. Vittorio Eman. II, 62.
Marinoni ing. Giulio, v. S. Dalmazzo 24.
MARTINA G. e FIGLI, v. Buniva 23-28.
Marzocchi ing. V. e C., v. Donati 5.
Matte-Trucco Giacomo, v. Sommeiller 9*bis*.
Migliavacca Franc., c. Vitt. Em. II, 98.
Momo Gius., v. Lamarmora 55.
Morelli prof. ing. cav. uff. Ettore, c. Re Umberto 82.
Negri prof. comm. Pasquale, v. Madama Cristina 90.
Nevrone ing. Gino, v. S. Massimo 38.
Noaro prof. Gio., p. Statuto 4.
Norzi ing. Ercole, v. Botero 18.
Pannacci rag. Dante, v. Vassalli Eandi 29.
Penazzo Natale, ing., *studio tecnico*, via Pio Quinto 3.
Perugia ing. Silvio, v. Sacchi 18.
Pezzi Ernesto e Principe Oddone 20.
Piazza ing. Alberto, v. Cernaia 6.

Studio d'Ingegneria Elettrotecnica ed Industriale
Piumatti Enrico
Via Assietta, 16 e Corso Re Umberto, 25 - TORINO - Telef. int. 59-64
Rappresentanti esclusivi della
Compagnie Internationale d'Electricité di Liegi
Motori - Dinamo - Ventilatori
Impianti completi, elettrici ed industriali in genere
Preventivi gratis a richiesta.

Porcheddu ing., comm. G. A. (Soc. An.), c. Valentino 20.
Prandi ing. Giacinto e C., v. Papacino 8.
Prelle prof. Massimo, c. Inghilterra 11*bis*.
Rastelli ing. A. e Comp., v. Belvedere 4.
Raviola L., v. Milano 16.
Rey cav. Gio., v. Genova 27.
Roero di Monticello cav. ing. Leone, v. Arsenale 41.
Scaramuzza ing. Gino, c. Vinzaglio 2.
Serazzi dott. prof. rag. Nino, c. Oporto 21.
Siccardi Natale, v. Leonardo da Vinci 20.
Silvano ing. cav. Emilio, c. Gio. Lanza 61.
Simoni ing. Franc., v. Venti Settembre 62.
Smigaglia S. e C., v. Andrea Doria 8.
Soc. An. Offic. Dubosc, v. Pier Carlo Boggio 24-26.
SOCIETÀ ANON. KOELLIKER, via Lagrange 2 e v. Lamarmora 40.
Soc. Elettrotecnica Galileo Ferraris per costruzioni ed impianti, c. Vitt. Em. II, 16.
Sormano geom. Ilario, c. Castelfidardo 25.
Studio di Ragioneria e Legale, Pellizzari rag. prof. Serafino e Cavaglià rag. Alessandro, v. Maria Vittoria 23.
Studio Tecnico e di Ragioneria, Pellissone prof. geom. rag. Ettore e Terreno rag. Augusto, p. S. Carlo 4.
Thovez ing. Ettore, c. Re Umberto 53.
Tinivella ing. Carlo, v. Susa 23.
Tortarolo rag. Guido, v. Pallamaglio 1.
Trasciatti ing. Angelo, v. Pastrengo 25.
Treves ing. cav. Abramo, c. Re Umberto 15.
Vacchetta perito, prof. geom. Melchiorre v. Chieri 4.
VALABREGA ing. e ORI, v. Principe Tommaso 36 e v. Burdin 16.
Velati Bellini cav. G., v. Parini 4.
Vernoni Giulio, v. S. Domenico 12 *bis*.
Zuccarelli Carlo Mario, v. Fabro 8 *bis*.

Amministr. di immobili (case).

A.U.R.E.A. 12 - Via Po - 12 — Telef. 19-04
AMMINISTRAZIONE CASE
SISTEMA NORMALE ED A FORFAIT

Uffici di Controllo, amministrativi, legali, tecnici, ecc.

Cravera prof. geom. Giacinto, v. Monte di Pietà 21.
Cucca-Mistrot nob. Pietro, p. Palazzo di Città ang. v. Giovanni Berchet 2.
Floris avv. Francesco, via Alpignano 14.
Fulmine, Bindi A. A. e C., *Istit. revisione consulenza trasporti*, gall. Subalpina.
Galfi ing. Luigi, v. Baretti 34.
Istituto del Contenzioso Ital., v. Siccardi 2.
Istituto Forense di medicina legale, via Bertola 24.
« La tutela del creditore », *Ufficio ricupero crediti*, Pampione rag. Silvio, *dirett.* v. Bertola 49.
Macciocca Vito, v. Barbaroux 37.
Pino Gius., v. Barbaroux 6.
Racca rag. Dante, *Istituto di previdenza e consulenza sociale*, v. Milano 3.
Studio Commerciale tecnico-amministrativo, Vallino Angelo, v. Roma 20.
Studio legale, Carezana not. Ett. Gregorio e Martinetti avv. Lor., v. Consolata 5.
Studio legale, Manzini, Gasparini e Preverino, avv., v. Cernaia 34.
Unione Commerc. in Manifatt. v. Meucci 2.
Vola rag. Annibale, v. Carlo Alberto 24.

Mediatori d'affari.

Bottino Giacomo, v. S. Secondo 14.
Cerruti Costanzo, v. Porta Palatina 6.
Chiesa Pietro Achille, v. Alfieri 22.
Ghiglia Enrico, v. Genova 8.
Mussi Maria, v. Quattro Marzo 4.
Novara Ant., v. S. Tommaso 4.
Perlo Domenico, v. Musinè 5.
Racca Dante, v. Milano 3.
Rossotto Carlo, v. Mazzini 27.
Vallino Angelo, v. Roma 20.

Agenzie d'alloggi.

Bighione Biagina, p. Carignano 6.
Bonora Rosa, p. Carignano 4.
Candile Nicola, v. Carlo Alberto 28.
Musso Ant., p. Carlo Felice rimp. al 7.
Paretti Carlo (Ditt.), c. Vitt. Em. II, 54.
Silano Ant., v. Barbaroux 8.

Affitta camere.

Bacchiorri Giulia, v. S. Anselmo 1.
Baratoli Virginia, v. Barolo 7.
Barbera ved. Nola v. Accad. Albert. 33.
Barberis Biengio, v. Po 31.
Barberis Corinna, v. Mad. Cristina 34.
Barbero Giuseppina, ved. Marchetti, via Valperga Caluso 9.
Barella Eleonora, v. Saluzzo 6.
Beccaria Teresa, v. Franco Bonelli 12.
Bedino Clara ved. Genova, v. Nizza 5.
Bertetti Delfina, v. Barbaroux 5.
Bestoso Anna, v. Princ. Amedeo 37.
Bianco Virginia, v. S. Massimo 33.
Bighione Biagina, p. Carignano 6.
Bocca Vittoria, v. Roma 20.
Bonelli Rosalia, v. Arcivescovado 1.
Borio Maddalena, v. Goito 14.
Borasso Rosalia, v. Lagrange 39.
Bottino Giuseppina, v. Bertola 9.
Botto Antonietta, v. Saluzzo 5.
Botto Giovanna, v. Mad. Cristina 2.
Bruno Pietro, v. Nizza 25.
Casale Paolina, v. Barbaroux 7.
Cattabiani Lina, v. Princ. Tommaso 22.
Cerruti coniugi, v. Cibrario 73.
Cisone Delfina, v. Roma 2.
Colombo Luigi, v. Po 4.
Comune sorelle, v. Montebello 24.
Costaldi Maria, v. Mazzini 4.
Crosa Ramosino Giuseppina ved., v. Po 6.
Cucco Teresa, v. Silvio Pellico 25.
Cumino Gius., v. Venti Sett. 79.
Danni Annetta ved., v. S. Agostino 3.
Debenedetti Maurizio, v. Baretti 17.
Debenedetti Colombo ved., v. Roma 45.
Demichelis Agnese, v. Lagrange 45.
Doria Romana, v. S. Agostino 6.
Fabbro Rosa, p. Vitt. Eman. I, 13.
Ferrero Carlo, v. Carlo Alberto 33.
Ferrero Teresa, v. Princ. Amedeo 44.
Fornasier Maria, v. S. Tommaso 11.
Fornelli Giovanna, v. Cavour 3.
Forti Adelaide, v. Po 31.
Gallarotti Clementina, v. Silvio Pellico 12.
Gallino Letizia, v. Po 31.
Garavagno Carolina, v. Garibaldi 19.
Gatti Clementina, v. Passalacqua 11.
Gavazza Adele, c. Valentino 25.
Giacobone Delfina, v. Montebello 24.
Gioannini Fortunata, v. Lagrange 19.
Gioberti Maria, v. Massena 45.
Giolitti Alberto, v. Roma 29.
Giovanetti Alberto, v. Andrea Doria 3.
Giraud Roberto, v. Po 24.
Giraudo Antonio, v. Carlo Alberto 2.
Grossi Libero, v. Ospedale 20.
Guidobono A., v. Bertola 13.
Lanfredi Elisa, v. Princ. Tommaso 10.
Marchetti Maddalena, v. Princ. Amedeo 38.
Martini Palmira, v. Bogino 17.
Martire Emma, v. Madama Cristina 27.
Milanoli Degnemerita, v. Stampatori 15.
Milello Ettore, v. Po 31.
Moschetti Maria, v. Assarotti 8.
Mulino Clotilde, v. Baretti 18.
Mussone Francesca, c. Re Umberto 40.
Neirotti Maria, v. Montebello 9.
Nicelo Clara, v. Roma 29.
Perone Diamantina, v. Ormea 6*bis*.
Perone Brunetti Clelia, v. Baretti 32.
Piana Maria, v. Maria Vittoria 27.
Prola Margherita ved., v. della Zecca 12.
Quaglia Annetta, v. Nizza 5.
Ranzenigo Gius., v. Maria Vittoria 30.
Riaudi sorelle, v. Venti Settembre 37.
Rondani Vinc., p. Vitt. Em. I, 21.
Ruatta Angela, v. dei Mille 38.
Rubino, c. Vitt. Em. II, 38.
Salamitto Margherita, p. Castello 25.
Saletta Natale, v. Baretti 29.
Serena Angela, p. Statuto 15.
Tamagnone Giovanna, p. Vitt. Em. I, 1.
Tomatis Caterina, v. S. Francesco da Paola 33.
Torta Maria, v. Alfieri 15.
Ugo Gius., v. Po 8.
Ugo Margherita, v. Po 8.
Valente Matilde, v. Roma 20.
Valenza Paolina, p. Vitt. Em. I, 20.
Villata Antonio, v. Mazzini 15.
Villone Angiolina, v. S. Tommaso 24.

Agenzie ed uffici collocamento impiegati, commessi, operai e persone di servizio.

Caffettieri, Novara A., v. S. Tommaso 4.
Calzolai, Gamba Michele, v. S. Maria 5 ang. v. Stampatori.
Commessi ed Impiegati, presso l'*Unione Miglioram. Commessi Impieg.*, c. Siccardi 12.
Confettieri e Pasticcieri, v. Barbaroux 20.

Cuochi e Camerieri per Torino e Provincia, Sirsotti Michele, v. Giacomo Leopardi 6.
Ferero (eredi), p. Palazzo di Città.
Gratuito collocamento Operai in genere, c. Siccardi 12.
Macellai, c. Inghilterra 3.
Mutua Cooperativa Propr. Forni di Torino, con ufficio di colloc., v. Consolata 10.
Parrucchieri, c. Siccardi 12.
Persone di servizio, Bernardi Annetta, via della Rocca 11.
Persone di servizio, Paretti Carlo, c. Vittorio Em. II, 54.
Persone di serv., Manfredi, p. Palazzo di Città 5.
Persone di servizio, Musso Ant., p. Carlo Felice rimp. al 7.
Persone di servizio, Dollinger Nicola, via Artisti 13.
Persone di servizio, Rossi Pietro, piazza Carignano 4.
Persone di servizio, Silano Antonio, via Barbaroux 8.
Prono M., v. Venti Settembre 15.
Salsamentari, galleria Nazionale, Scala *D*.
Sarti (*Italiana fratell.*), v. dei Mercanti 8.
Unione Internaz. delle amiche della Giovane, Patronato gratuito collocam., v. Massena 5.
Unione Uffici riuniti colloc. cuochi e camerieri, Polliti Gius., v. S. Domenico 4.
Zeppegno Teresa, v. Palazzo di Città rimp. al 13.

Impresari teatrali.

Calosso Pietro, p. Gran Madre di Dio 2
Chiarella Achille, p. Carignano 4.
Società An. Ital. Imprese Teatrali, galleria Subalpina, p. 1

Uffizi e Agenzie d'affari Commerciali, Industriali, Marittime, ecc.

Affari, Gaia Luigi, v. Ospedale 4 *bis*.
Agenzia Agricola-enologica, Danco M., via Cavour 24.
Agenzia vendita prodotti fonderie, Pezzi Angelo, c. Valdocco 3.
Bianco Ottavio, v. Giacomo Leopardi 6.
Caraccio E., v. Saluzzo 15.
Caramellino e C., v. Saluzzo 1.
Commerciale «La Previdenza», v. S. Agostino 8.
Commerciale, compra vendita case, ville, industrie, aziende commerciali e negozi, Fasoglio Ang., v. S. Tommaso 1.
Commerciale, Garola Gregorio e C., via Juvara 18.
Compra e vendita stabil. industr., case, ville, Rezzonico Edoardo, v. Arsenale 14.
Donis prof. rag. Pasquale, v. Massena 23.
Dosio Giov., v. Bernard. Galliari 12.
Farmaceutica, Delù cav. Nestore, via Pio Quinto 14 *bis*.
Il Cooperatore, Coha Alessandro, v. Santa Teresa 2.
La Centrale, v. Roma 4.
La Fiorente, imprese di pulizia, Bosio Dom. *direttore*, v. Carlo Alberto 7 e v. Principe Amedeo 12.
La Mondiale, Lamberti E., p. Statuto 1.

La "SABAUDA" Via XX Settembre, 58 Telefono intercomun. 18
Compra Vendita di Stabili

Mussi Maria
MEDIATRICE AUTORIZZATA
Rimessione Negozi d'ogni genere, Alberghi, Ristoranti, Caffè, Trattorie, ecc. Specialità compera e vendita Case, Ville e Terreni.
Corrispondente con Genova, Savona e principali Città estere.
Torino, Via Quattro Marzo, 4, p. 1°
S'incarica di qualunque costituzioni e Rappresentanze Casa.

Librario-Giorn., Mautino Carlo (Ditta v. Garibaldi 24.
Manfredi, c. Vitt. Eman. II, 73.

Studio Commerciale Tecnico Amministrativo
Autorizzato e inscritto alla Camera di Commercio
Direttore: ANGELO VALLINO - Perito-Commerciale
20, Via Roma - TORINO - Telefono: 12-68
Tratta: Compra-vendita Case, Cascine, Ville, ecc. Cessioni Negozi e Aziende Industriali. Impiego di Capitali in Società e Mutui. Inventari, Perizie, Liquidazioni. Assicurazioni Incendi, Vita, Infortuni. - Tenuta di Libri commerciali e Amministrazione di Stabili.

Operazioni finanziarie, Pieroni prof. E. L. v. Ormea 6.
Pellacani L., v. Sacchi rimp. al 2.
Ufficio Commerciale Industriale Aeronautiche, v. Nizza 117.
Ufficio Indicatore Commerciale, Prono M., v. Venti Settembre 15.
Valabrega Enrico Giacobbe, corso San Maurizio 25

Uffizi indirizzi.

Bodoira Paolo, v. Legnano 22.
Società Italiana Indirizzi, Montaldi e C. v. Principe Tommaso 4.
The Spreading Company, Vitale Achille, *dirett.*, v. S. Teresa 11.

Agenzie diverse.

Associazione Creditreform (recupero di crediti), v. Madama Cristina 32.
Fulmine, Bindi A. A., *revisione consulenza trasporti*, gall. Subalpina.
Istituto Revisione consulenza trasporti (Argan), galleria Nazionale (Scala *D*.
LA SABAUDA, v. Venti Settembre 58
Ufficio Tecnico-Legale d'Assicuraz., Villanova ing. Giacomo, v. Ponza 4.

Informazioni commerciali.

I.G.I.C., Istituto informazioni commerciali (assic. gen. industr. e commerc.), Gall. Nazionale scala *D F*.

Associazione "CREDITREFORM"
A TUTELA DEL CREDITO FIDUCIARIO
Via Madama Cristina, 32, p. 1° - Telef. 31-43
Unione Internazionale "Creditreform" fondata nel 1879
Fondata Ang.: Anversa 1894 - Oltre 120.000 Soci - Circa 2000 uffici Corrispondenti ovunque - Servizio per tutte le parti del Mondo
INFORMAZIONI - INCASSI
Direttore: O. LIGGERI

Cavaglione Luigi, v. Cibrario 9

FONDATA A NUOVA-YORK NEL 1841
R. G. DUN & Co.
TORINO - Via Bertola, 47 - TORINO
Società Internazionale per lo Sviluppo e la Protezione del Commercio
La più antica e più importante casa per
INFORMAZIONI COMMERCIALI
245 SUCCURSALI in tutte le parti del mondo. 10.000 impiegati. 900.000 Corrispondenti. 7000 Macchine da scrivere. oltre 30.000.000 Spese annuali
Editori del
LIBRO d'INFORMAZIONI sul CREDITO e sui CAPITALI dei Commercianti in generale dell'AMERICA del NORD
e delle
RIVISTE INTERNAZIONALI DUN
pubblicate a Nuova York in Inglese e Spagnolo per l'incremento dei commerci, delle industrie, della finanza
ABBONAMENTO ANNUO
Direttore per l'Italia: CARLO ZIMPEL
Via Orefici, 1 - MILANO - (Piazza del Duomo)
Succursali:
NAPOLI - TRIESTE

Franzoni Filippo, v. Goito 3.
Il Commercio, v. S. Anselmo 8.
Il Sole, Bertola M., c. Duca di Genova 4.
Istituto informaz. private (detective), Tassone Gesualdo, v. Venti Settembre 76.
Istituto Ital. Detectives, v. Venti Sett. 76.
La Nazionale, v. Madama Cristina 57.

Rappresentanti e Commissionari.

Arti Grafiche.

Agenzia Grafica Italiana, v. Mad. Cristina 45.
Arlotti Ermmio, v. Belfiore 72.
Boero G., v. S. Teresa 11.
Brambilla e Ferrero, v. Alfieri 20.
Giani Gius., v. Saluzzo 56.
Istituto Italiano d'Arti Grafiche (Società Anonima - Bergamo), *ufficio di Torino*, Rolla rag. Pietro, v. Mercanti 11.
Leonardi A., v. Corte d'Appello 22.
Levi Adolfo, v. Cibrario 33 *bis*.
Maccagno Alfonso, v. Arasca 8.
Massa Massimo, v. Parini 12.
Medaglia Pietro, p. Lagrange 2.
Migliavacca Franc., c. Vittorio Em. 98
Pasero Emilio, v. Maria Vittoria 34 *bis*.
Pasutti Marino, c. Casale 16.
Pergola L., v. dei Mille 42-44.
Radaelli Carlo, v. Pio Quinto 8
Rasariva Ang., v. Goito 11.
Romagnoli Primo Giuseppe, v. Amedeo Avogadro 9.
SALETTI PIETRO, *uffic.* e *offic.* corso Reg. Margh. 46, *abit.* c. Re Umberto 88
Scala Oreste, v. Alfieri 4.
Sesino Alberto, v. Garibaldi 5.
Trinchieri Ott., c. Palestro 10.

Articoli diversi.

Abemacar L. A., v. Napione 43.
Aghemo e Germano, v. Marna 7.
Alloatti Gio., c. Vitt. Emanuele II, 16
Amadio Nino, v. della Consolata 8.
Antognini A., v. Massena 79.

A.U.R.E.A. 12 - Via Po - 12 Telef. 19-04
Rappresentanze Commerciali

Avalle Pietro, v. dei Mille 26.
Barberis cav. Franc., c. Re Umberto 45
Barberis Giulio Cesare, c. Castelfidardo 13.
Bardone cav. uff. geom. Rinaldo, v. Cibrario 38.
Batignani G. e C., v. Po 21
Battagliotti Gio., c. Ponte Mosca 17
Bellemo G., v. Cappel Verde 1.
Belfiore Alberto, v. Bertola 29
Beltrami Carlo, v. Cavour 4.
Bertero Franc., v. Magenta 2.
Bertola Franc., v. Gaudenzio Ferrari 3.
Biancardi rag. Carlo, v. Carlo Alberto 31
Bloch Félix, v. Madama Cristina 54
Boetto Giorgio, v. S. Secondo 4.
Bossi Achille, v. Giannone 5.
Bovolon P. A., v. Vanchiglia 32.
Boyer Ern., c. Quintino Sella 1.
Bracco M., v. Colli 2.
Brigando Mario, v. Cibrario 36.
Brola Alessandro, v. Massena 19.
Brondi e Vincent, v. Anselmo 1.
Buda Ernesto, v. Princ. Amedeo 42
Burchielli Amedeo, v. Cavour 12.
Bursi Arturo, v. Sebastiano Valfrè 18
Calabresi Alberto, v. Maria Vittoria 27.
Cambursano Gaetano, v. S. Domenico 5.
Cappa Edoardo, v. Garibaldi 4.
Cardone Michele, v. Carlo Alberto 4
Cariga G. v. Botero 15.
Casalotto Maurizio, gall. Nazionale
Cassone Secondo, v. S. Teresa 11.
Castellano e C., v. Garibaldi 3.
Cavajà Giacomo, v. Botero 16.
Cavalli Aless., v. Passalacqua 6.
Cavalli cav. Angelo, c. Oporto 41.
Cavallo Natale, v. Bogino 13.
Caviglione Umberto, c. Vinzaglio 5.

Cerutti Alberto, v. Vassalli Eandi 22.
Cocchetti geom. Luigi, v. Marco Polo 38.
Curnelli Francesco, v. Nizza 78.
Clava rag. Enrico, v. Sacchi 48.
Cocoglio Edoardo, v. Marna 5.
Coda Angelo, v. Arsenale 36.
Collina Guido, v. Bidone 5.
Corno Gius., v. Milano 16.
Corti Edmondo, c. Castelfidardo 11.
Cotto A. e C., c. Duca di Genova 1.
Covre Elvino, v. S. Quintino 55.
Croce, Rosso e C., v. Giannone 16.
Crosetti Amedeo, p. Eman. Filiberto 10
Curcio T. e C., v. Campana 25.
De Alessandri Emilio, v. Roma 18.
Debernardi Mario, v. S. Anselmo 13.
De Cecco C. e C., v. Maria Vittoria 35.
De Giglio Riccardo, v. Princ. Tommaso 4.
Demaria Gino, v. Goito 2.
Demeglio Luigi e C., v. Bagetti 5.
Destefanis Gio., c. Reg. Margherita 131.
Diena e Rivotella, c. Valentino 17.
Dodero Claudio, v. Pastrengo 24.
Dughera e Piantino, v. Pietro Micca 9.
Ettore Mario, v. S. Franc. da Paola 14.
(Vedi *Annunzi speciali*, pag. 23).
Falchero Gius., v. Plana 11.
Fasoglio Angelo, p. Palazzo di Città rimpetto al 6.
Ferraris e Giachino, v. S. Quintino 6.
Ferrero Ferdinando, v. S. Donato 38.
Ferrero rag. Guido, c. Re Umberto 38.
Ferrero Riccardo, v. Alfieri 20
Florio Arturo, v. della Rocca 21.
Foa Rob., v. Lagrange 41.
Foglietti F. e figlio, c. Duca di Genova 4.
Fontana Elmo, p. S. Martino 1.
Fontanella Alberto, v. Bogino 17.
Foresti G. B., v. Pietro Micca 6.
Frau Renzo, v. Venti Settembre 76.
Galli Luigi, v. Piazzi 36.
Gallo Gorgatti ing. Mario, via Ottavio Revel 15.
Gallo e Giannini, v. Pio Quinto 13.
Garzero Gius., v. Pio Quinto 14.
Genghi Emanuele, v. Beaumont 2.
Germano Gio. e C., v. Nizza 26.
Germano R., v. Garibaldi 26.
Ghibaudi ing. Gius., v. Pio Quinto 17.
Giachetti M., v. Lagrange 13.
Giacobino frat. e Rosso, v. Lagrange 5 e 6 e p. S. Carlo 5. *depos.* Docks « Porta Nuova », 4° Compart., c. Dante.
Giacobino Maggiorino, v. Roma 43.
Giarlotto e Mosetti, v. Foscolo 15.
Gio'ito Secondo, v. S. Franc. da Paola 25.
Giovara e Cazzaniga, v. Sacchi 26.
Giraud Felice, v. Principe Amedeo 43.
Gobbo Emilio, c. Vitt. Em. II, 70.
Gorza Giovanni, v. Juvara 21.
Grandi Magazzini Svizzeri, v. S. Teresa 11.
Gravier Gio., v. Giacinto Collegno 8.
Gussoni Ernesto, v. Arsenale 42.
Hahn Riccardo, v. Genova 23.
Lambertucci Augusto, c. Francia 15.
La Meraviglia, v. Colli 63.
Levi B., v. Rossini 30.
Lombardi Michelangelo, v. Bonafous 8
Longo Francesco, v. S. Massimo 12
Maccagno Gio., c. Saccardi 31.
Maina Giuseppe, v. Marco Polo 42.
Malvano Vittorio, v. Rodi 3.
Marioni rag. Vico, v. Botero 19.
Mariotti e Della Torre, v. Pio Quinto 3.
Marlò F., v. Venti Settembre 15.
Masala-Corrias Michele, v. Roma 25.
Masanti Franc., v. Ospedale 51.
Massano rag. Aldo, v. Cibrario 11.
Mellano Alessandro, v. Saluzzo 59.
Melli Max, v. Maria Vittoria 19
Menini Ferruccio e figlio, v. Colli 88.
Miglietti Gio., v. Duchessa Jolanda 16.
Minetto Giov., v. S. Franc. da Paola 13
Miniotti Carlo, v. Garibaldi 59.
Mioletti Lor., p. Vitt. Eman. I, 12.
Moglia Egidio, v. Giacinto Collegno 12.
Molino Carmelo, v. S. Secondo 19.
Montanaro e Genta, v. Assarotti 4.
Monti Pietro, v. Sacchi 30.
Morando Giulio, v. Legnano 28.
Moronesi Rinaldo, p. Carlo Eman. II, 9.
Morseletto Umb., c. Presid. Wilson 2.
Mosetti Francesco, v. Nizza 102.
Müller Emilio, v. S. Secondo 19.
Muller Franc., c. Vinzaglio 24.
Musso Gius., v. Nizza 3.
Nanni Pietro, v. Sacchi 2.
Negretto Rodolfo, v. Balbis 15.
Ottolenghi A. e frat. Ditta), v. Rocca 45.
Ottolenghi Gius., v. Mazzini 5.
Pasquario V., v. Valeggio 4.
Passerini Silvio, v. Venti Sett. 81.
Passigli Alessandro, v. Po 30.
Passigli Gustavo v. Po 30.
Patti Angelo, v. Cardinal Maurizio 22
Pecci Roberto, v. Gasometro 14.
Pelissero Pietro, v. Nizza 206.
Perodi Carlo, v. Arcivescovado 6.
Perucelli Marco, c. Re Umberto 11.
Pesando Luigi, v. Pietro Micca 15.
Pescini Tommaso, v. Schina 9.
Piana Pietro, v. Bertola 15.
Piccione Vitt., p. S. Giulia 11.
Piergiovanni Aldo, v. Gius. Pomba 16.
Pizzotti e Ghio, v. Campana 2.
Pozzuolo Leonida, p. Vitt. Eman. I, 13.
Prada Enrico, v. Princ. Tommaso 2.
Prever Paolo, v. Giacinto Collegno 9.
Ramacci Giuseppina, v. Monte di Pietà rimp. al 18 e v. Pietro Micca 10.
Rappresentanze Generali, v. Sacchi 50
Raviola A., v. Plana 8.
Richelmy e Ravaschietto, c. Inghilterra 31
Riva Cesare, v. Cibrario 27.
Rivaro Gio., c. Saccardi 55.
Robiolo G. F., v. Donati 27.
Rocca G. e figli, v. S. Franc. da Paola 22.

Rolando Cesare, v. Bagetti 33.
Rossi Terenzio, c. Pres. Wilson 16.
Rosso Emilio, v. Carlo Alberto 19.
Rosso Eugenio, c. Regina Margherita 211.
Rosso Giacinto, v. Berthollet 9.
Sacco A. D., v. Rossini 1.
Sacerdote e Berra, v. Goito 17.
Sansoni e Ferrero, v. Davide Bertolotti 2.
Scarpa Silvio, v. Roma 43.
Scarrone Franc., v. Urbano Rattazzi 5.
Scolari R., v. Roma 39.
Serratrice Guido, v. S. Quintino 5.
Saccardi Natale, v. Leonardo da Vinci 20.
Sicilia Paolo, v. Venti Settembre 76.
Sonma M., v. Pastrengo 13.
Spinolo Angelo, v. della Rocca 34.
S.I.A.T., Studio Rappr. Ufficio Tecnico. Fumasuoli R. e C., gall. Nazionale.
Steinleitner Ricc. (Ditta), v. Gasometro 26.
Sutter Andrea, v. Maria Vittoria 13.
Tedeschi Riccardo, v. Crist. Colombo 25.
The Roscommon C°, Dalmasso Romolo, c. Regina Margherita 73.
Timossi Virginio, v. Lagrange 19.
Toselli Gaet., v. della Rocca 14.
Trinelli Giacinto, p. Castello 25.
Turin Ernesto, v. S. Teresa 19.
Valobra Vitt., v. Mazzini 26.
Vareschi Umberto, c. Regina Margh. 95.
Venafro Emilio, c. Dante 7.
Viglongo Stefano, v. S. Secondo 17.
Villata Celestino, v. Lamarmora 41.
Vizzotto Armando, v. Montecuccoli 9.
Vola Gio., v. Cesare Battisti 7.
Zucca Angelo, v. Ospedale 4.

Articoli tecnici
Macchine ed apparecchi.

G. E. ANTONIETTI == **PERITO LIQUIDATORE**
Estimo di negozi e Liquidazioni danni d'incendio
Inventari di successioni - Vendite all'asta
Concordati - Via S. Tommaso, 6 - Telef. 25-26

Battaglia Luigi, v. Rossini 3.
BECHIS e BERTOLINO, *agenzia-Automobili Lancia*, v. S. Quintino 28.
BERNOULLI e CABIBI, p. Solferino 11.
Bianco Ferdinando, c. Reg. Margh. 113.
Bigano Bernardino, v. Alfieri 24 e v. Giovanni Prati 2.
Bodi Alfredo, c. Valdocco 19.
Bolletta Gio., v. Amerigo Vespucci 12.
Bortolotti A. e C. (Ditta), v. Maria Vitt° 31.
Bottarlini ing. Rodolfo, v. Campana 7.
Bounous Ferdin., v. Gius. Grassi 19.

F. BRAYDA
Importazioni - Esportazioni - Commissioni
Rappresentanze in genere
TORINO - Via Carlo Alberto, 36

Buchi Geiger cav. Gio, v. Assarotti 7.
Cairo Carlo, v. Marna 11.
Camero, Bitello e C., v. S. Quintino 30*bis*.
Candiani ing. Carlo, v. Cernaia 2.
Casa Ital. di Rappres., v. dei Mille 12-14.
Ciravegna Stefano, v. Alfieri 20.
Compagnia Sturtevant, p. Carlo Felice 6
Copperi e C., v. S. Franc. da Paola 21
Cortevesio Natale, v. Vagnone 3.
Courtial A. G., v. Digione 16.
Courtial L. F., v. Cavalli 30.
Covre Elvino, v. S. Quintino 55.
Craveri frat., p. Carignano 6.
Demezzi B. e C., v. S. Ambrogio.
De Schryver ing. Paul (Ditta), 12, via Venti Settem. e v. Ventiquattro Maggio
Diatto Emilio, v. Francesco Lanfranchi 2.
Durando Mario, v. Giovanni Prati 1.
Fenwick frat., v. Lagrange 6.
Ferraris Gio., v. Pietro Micca 9.
Filogamo D., v. dei Mille 24.
Foa ing. Mich. Sansone, v. Arcivescov 3.
Fogliacco Gio., v. dei Mille 6.
Gallo e Giannini, via Pio Quinto 13.
Garelli ing. Mario, v. Valeggio 26.
Ghezzi Franc., v. S. Donato 57.
Giorelli ing. Ang. Corr., v. Bologna 23.
IAFA, Società di rappresentanze (Genova) agenzia v. Cernaia 6
Imoda G. E., v. Arsenale 14.
Körner Gugl., v. Mad. Cristina 80.
Lange A. e P. frat., v. Juvara 16.
LAVINI FRATELLI (succ. Lavini e Gamna già Lavini e Rampone), c. Vitt. Eman. II, 67 ang. v. Massena
LEIDHEUSER e C. di Rag. Cesare Giovannini, v. Princ. Amedeo 16, *negpel dettag'io*, v. Garibaldi 11.
Losa Gio., c. Re Umberto 11.
Maffei ing. G. A., v. Sacchi 28 *bis*.
Marasso Ernesto, v. Monginevro 57.
Marelli Ercole e C., c. Oporto 13.
Maresti A., c. Vittorio Eman. II, 62.
Marzocchi ing. V. e C., v. Donati 5.
Massavelli Carlo, v. Lagrange 29.
Massoni e Moroni, v. Venti Sett. 12.
Momigliano cav. uff. Pilade e Marmo, v. Cibrario 12.

IAFA SOCIETÀ DI RAPPRESENTANZE
GENOVA - Via D. Fiasella, N. 10
Agenzia per il Piemonte: TORINO - Via Cernaia, 6

Morganti Gius., v. S. Quintino 15.
Moscheni rag. F., c. Re Umberto 44.
NOVARIA MARIO e C., v. Rossini 1.
Perodi Carlo, v. Arcivescovado 6.
Pettiti M. G., v. Principe Tomm. 30 *bis*.
Piazza ing. Alberto, v. Cernaia 6.
Protto Carlo, p. S. Martino 7.
Pugliese ing. Achille, v. Mercanti 18.
Raviola A., v. Plana 8.
Riviera Mich., c. Vercelli 55.
Rubatto frat. A. e M., v. Passalacqua 4.
Sacchi Michelang., c. Valentino 38.
Sardi ing. V., c. Vitt. Em. II, 60.
SCALA ADOLFO, già SCALA e PASTERIS, c. Re Umberto 7 e c. Oporto 15.
Scalero Pietro, v. Goito 9.
S.T.A.T., Società Torinese Articoli Tecnici, piazzetta Mad. degli Angeli 2.
Tibò geom. Chiaffredo, v. Genova 20-22.
Todros frat. A. e C., v. S. Dalmazzo 15.
Vacalut E., v. Moncalvo 14.
Vaccarino fratelli, v. S. Francesco da Paola 21.
Valabrega Emilio, v. Cibrario 3.
Vannini Leopoldo, v. Belfiore 10.
Vecellio e C., v. Roma 41.
Villata Ferdinando, v. Cibrario 53.

Biciclette, Motocicli e Automobili.

Ansaldi Eugenio, v. S. Quintino 25.
BECHIS e BERTOLINO, *agenzia Automobili Lancia*, v. S. Quintino 28.
Borghi Riccardo, c. Re Umberto 38.
Curti ing. Carlo, v. Barbaroux 1.
Fabry Maurice, c. Sommeiller 25.
Follis Rodolfo, v. Denina 1.
Lanza Pericle, v. Venti Sett. 50.
Manara Giulio, v. Valeggio 4.

C. RIVA :: AGENZIA ::
AUTOMOBILI SCAT Via Madama Cristina 66

Vianino Antonio, v. Amedeo Peyron 18.
Zanchi rag. Camillo, c. Re Umberto 11.

Cappelli paglia e feltro.

Appendino Gius., v. Venti Sett. 54.
Caracciolo Gio., v. Mad. Cristina 37.
Firpo Carlo, v. Madama Cristina 15.

Calzature, Pellami, Cuoi Concimi.

Bellemo Gio., v. Cappel Verde 1.
Bocca Luigi, c. Francia 53.
Braccio I. e C., v. Monti 26.
Carra Oreste e C., v. Barbaroux 10.
Chapot Jean, p. Statuto 11.
Diatto Cesare, v. Bertola 23.
Ferré Gius., v. Garibaldi 10.

Garrone M. Sebastiano Via Bogino, 23 Telefono 20-48
Genova - Via Fieschi 5-6 - Telefono 64-82
Pellami crudi e conciati - Estratti tannici e Scorze - Calzature

Germano R., v. Garibaldi 26.
Ghersi Felice, p. S. Martino 1.
Lichtenhahn Guglielmo, via Duchessa Jolanda 18.
Martinolo Feder., c. Francia 38.
Peretti D., c. Reg. Margherita 192.
Pollone Carlo, v. Bogino 8.
Raffuzzi A., v. S. Secondo 33.
« *Rexine Limited* » (Newton Hyde Inghilterra), *agenz. di Torino*, c. Vinzaglio 26.
Sabioni fratelli, v. Maria Vittoria 56.
Scianca Franc., c. Reg. Margherita 22.
Sola Alfredo, v. Assarotti 8.
Tessore Pietro, v. Barbaroux 33.
Vercelli cav. Pietro, v Arsenale 40.
Verrone Felice, v. S. Domenico 26.
Victor W., c. Ferruccio 46.
Villanis Amed. (Ditta), v. Cavour 41.

Carboni e Legnami.

Abeniacar L. A., v. Napione 43.
Ambrosino Gius., v. Sacchi 54.
Aymar Carlo, p. Statuto 10.
Borello Giorgio, v. Leonardo da Vinci 2 e 4.
Broda Alessandro, v. Massena 19.
Cervini Teresio, v. Zecca 47.
Chiaves Gio., v. Sigliano 3.
Chinaglia Aless. fu Pietro, v. della Zecca 12.
Gastaldetti Guido, v. Pr. Tommaso 4.
Genisetto Mario, v. Fréjus 4.
Gilardi Ignazio, v. Venti Settembre 6.
Nota Vittorio, v. Plana 11.
Paglino Paolo, v. Giacinto Collegno 28.
Possetti Domenico, p. Mad. Cristina 7.
Segre ing. Marco, c. Valentino 4.

Cartiere.

Alberico Carlo, v. Pastrengo 11 *bis*.
Brambilla Augusto, v. Alfieri 20.
Bruno Luigi, v. Governolo, 6.
Cardetti Attilio, v. Alessandria 5.
Colombo Gio., v. S. Domenico 39.
Debenedetti Giacomo, v. Montebello 21.
Della Negra Alfredo, v. Massena 20.
Di Gennaro Michele, c. Vinzaglio 2.
Favole G. B., v. Sacchi 12.
Gay e Calandri, c. Re Umberto 32.
Gnoato Ernesto, v. S. Secondo 46.
Maero Fulvio, v. Silvio Pellico 27.
Molla Luigi, v. Mazzini 54.
Pascaud Annibale, v. Cernaia 14.
Pozzi Eug., v. Confienza 19.
Rava L., v. S. Franc. da Paola 43.
Rovey cav. Giacomo, v. Venti Sett. 54.
Scarsi Francesco, v. Vitt. Amedeo II, 18.
Trevisan dott. Ugo, c. Ferruccio 46.
Trossarello Luigi, v. Giacinto Collegno 11.
Tubino Dodero e C., v. Pastrengo 19.

Cementi e Ceramiche.

Castino Giov., c. Francia 99 *bis*.
Ferrua M. L., v. Alfieri 11.
Lesca Luigi, v. Corte d'Appello 9.
Lesca Gio., v. Sacchi 2.
Mollino ing. cav. Eugenio, c. Valentino 40.
Rolando A., v. Barbaroux 4.
Sacheri Angelo, v Carlo Alberto 21.
Sindacato ital. calce e cementi, *agenzia* c. Re Umberto 2.

Chincaglierie e Mercerie.

Aggarino Ermolao, v. Passalacqua 6.
APPENDINO G. M., c. Palestro 3.
Arditi Ang. Carlo, c. Francia 14 e 16.
Baggio Giacomo, c. Valentino 9.
Balestra Enrico, v. Volta 5.
Balzola Federico, v. S. Secondo 65.
Barones Cesare, v. Baretti 22.
Bellemo Gio., v. Cappel Verde 1.
Boetis Vitt., v. Alfieri 19.
Brugnago Pietro, v. Mercanti 16.
Bulletti Eugenio, v. Lagrange 32.
Canale Carlo, v. Rossini 11.
Coda Carlo, v. S. Domenico 9.
Ferrero Carlo di Giuseppe, v. Carlo Alberto 17.
Gabanotto Domen., v. Vassalli Eandi 7.
Gallesio A. M., v. Bogino 10.
Galli fratelli, v. Barbaroux 2.
Gardi G. e C., v. Foscolo 7.
Guglielmini Alberto, c. Stupinigi 6.
Guidoni Francesco, v. Princ. Amedeo 26.
Jachia Giuseppe, v. Ormea 6.
Lingua Gius., v. Montecuccoli 9.
Long M. Aug., v Arsenale 38.
Mortier Paolo, p. Castello 23, p. 2.
Riviera Michele, c. Vercelli 55-57.
Scannavini Aldo, v. Talucchi 2.
Torelli Maggiorino, v. Beaumont 35.
Vecellio e C., v. Roma 41.

Ferramenta.

APPENDINO G. M., c. Palestro 3.
Doro Eugenio, p. Carlo Emanuele II, 9
Soc. *Fabbriche Riunite Way-Assauto*, via Artisti 19-21.

Granaglie, Farine.

Adriani Carlo, v. Carlo Alberto 33.
Angeleri rag. Innocente, v. Nizza 29.
Arzani Dom., v. S. Quintino 11 *bis*.
Berrino Gius., galleria Nazionale ingr. G., *abitazione* v. Gropello 2.
Boragni e Tavolaj, c. Oporto 12.
Borrione Gius., v. Gioberti 35.
Canzio Gio., v. Massena 4.
Diverio Edoardo, v. Melchior Gioia 9.
Diverio Giovanni v. Duchessa Jolanda 18.
Falda Giuseppe, v. Genova 24.
Levi Giacomo, v. Cibrario 54.
Maccagno Gio., c. Siccardi 31.
Martino rag Secondo, v. Arsenale 19.
Mattis E e C., c. Vitt. Eman. II, 68.
Micheletta Lodovico, v. S Secondo 37.
Miniggio Maur., v. Baretti 36.
Olivetti Cesare, v. Mazzini 20.
Pacchiarini Luigi, c. Oporto 13 e via Parini 15.
Pia cav. uff. Gaetano, c. Re Umberto 14.
Pierucci Oreste, v. Silvio Pellico 2.
Polastri Carlo, gall. Nazionale, *deposito* v. Nizza 30.
Salussoglia Feder., v. Bagetti 27.
Terzuolo Secondo, v. Gioberti 48.
Testa Alessandro, c. Vinzaglio 107.
Viterbo e Comp., v. Bogino 27.
Vittonatti Pasquale, v. Rocciamelone 17.

Impianti Elettrici, Illuminazione.

Abrate G., *deposito* v. Burdin 21, 21 *bis*, *ufficio* c. Valentino 24.
Arioli Angelo, c. Oporto 31.
Garrone ing. Giacomo, v. Melch. Gioia 6.
Impresa di distribuzione di energia elettrica in territorio di Grugliasco, Collegno e Rivoli. Jean ing. Gaspare, v. Passalacqua 1.
Lesca Luigi, v. Corte d'Appello 9.
Massavelli Carlo, v. Lagrange 29.
Testi Francesco, v. Sacchi 50.
Trinchero Alceste e Mario fratelli, via Valeggio 26.
VALABREGA Ing. e ORI, v. Principe Tommaso 36 e v. Burdin 16.
Zanetti Giov., v. Giulio 16.
Zuccheri Enrico, v. Bertola 29.

Liquori e Vini.

Allasia Ivone, v. Belvedere 17.
Balloira e Guglielmi, corso Vittorio Emanuele II, 82.
Bassano A., v. S. Massimo 55 *deposito* Docks Torino-Dora, padiglione *F*.
Becchio Franco, v. Amedeo Peyron 37.
Bergese Pietro, v. Roma 25.
Bertolotto Ant., v. S. Teresa 2.
Bonomi Leandro, v. Baretti 8.
Borelli Benedetto, v. Drovetti 6.
Brosio Gio., v. Nizza 71.
Brosio Giov., Docks « Porta Nuova », 3° compart., c. Dante.
Brugna Franc., v. Marco Polo 5.
Capriolo P., v. Venti Settembre 30.
Collina Guido, v. Didone 5.
Costa Gio., v. Guastalla 14.
D'Anna Donato, v. Sacchi 34.
Di Carlo Mario e C., v. S. Quintino 11.
deposs. Docks « Torino-Dora », pad. *D*
Duglio Luigi, c. S. Martino 2.

Forti rag. nob. Eman., v. Carlo Alberto 9.
Franco Vincenzo, v. della Rocca 21.
Giacobino Maggiorino, v. Roma 43.
Guerreschi Marc., v. Vanchiglia 1.
Guerreschi, Fedeli e C., v. S. Secondo 7.
Imbrico Giulio Plutarco, v. Orfane 7.

NINO KELLER Liquore Strega
(Ditta G. ALBERTI, Benevento)
Rappresentanza per il Piemonte:
TORINO - Corso Vitt. Eman. II, 76. - Telef. 40-98

Mammone Arturo, v. Petrarca 7.
Melano rag. Antonio, c. Re Umb. 37.
Obert Pietro, c. Valentino 3.
Pacchiotto Giorgio, v. Cibrario 48.
Pidone Valentino, v. Bernardino Galliari 8.
Prat frat. e C., c. Re Umberto 15.
Ricolfi Mario, c. Vitt. Em. II, 62.
Rigat rag. Casimiro, v. S. Tommaso 5.
Schneider Emilio, v. Sacchi 4.
Sogno Carlo, v. Belfiore 24.
Stricooli N. e C., via Bernardino Galliari 19.
Stuardi E., v. Cernaia 36.

Metalli.

Avmasso Ernesto e C., v. Madama Cristina 74.
Bonzanini e C., v. Maria Vittoria 49.
Candiani ing. Carlo, v. Cernaia 2.
Ceaglio Attilio e C., v. della Zecca 10.
Cigheri Giov., v. Accad. Albertina 21.
Falco Vitt., v. Papacino 4.
Garelli ing. Mario, v. Valeggio 26.
Ghirardi cav. Enrico Giac., v. Venti Settembre 46.
Goffi Giacinto, v. Nizza 31.
Longo Francesco, v. S. Massimo 12.
Maffei ing. G. A., v. Sacchi 28 *bis*.
Moglia Egidio, v. Giacinto Collegno 42.
Morando Giulio, v. Legnano 28.
Nota Augusto, v. Pietro Micca 8.
Pastori Franc. (Ditta di Rollo Tullio), v. Artisti 1.
PATETTA e DECKER, c. Re Umberto 17.
Pezzi Ang., c. Valdocco 3.
Pratis L. V., v. Sacchi 28 *bis*.
Richetta C. e G. frat. (Ditta di Richetta cav. Clemente), via Montebello 21 e c. S. Maurizio 12.
Rouge C. e C., v. Arcivescovado 4.
Zuffi Enea e figli, v. Coazze 9, *abit.* via Palmieri 36.

Mode, confezioni e novità per signora.

Amprino Ermolao, v. Passalacqua 6.
Appendino G. M., c. Palestro 3.
Appendino Gius., v. Venti Sett. 54.
Bevilacqua Cesare, v. Monte Pietà 16.
Cavassa Giulio, v. Po 25.
Craveri frat., p. Carignano 6.
Gallesio Aug. M., v. Bogino 10.
Galli Ulderico, c. Regina Margherita 1.
Giordano Camillo, v. Lagrange 16.
Gravier Giov., v. Giac. Collegno 8.
Jachia Gius., v. Ormea 6.
Martoglio Carlo, v. Accad. Albertina 7.
Minetto Gio., v. S. Franc. da Paola 14.
Sabbioni Luigi, v. Alfieri 24.
Trebbi Dialma e C. (Ditta), v. Principe Amedeo 14.

Prodotti chimici, Coloniali, Olii minerali.

Barberis Giov., c. Reg. Margherita 145.
Barolo Luigi, *rappr.* Carlo Erba, via Pastrengo 20.
Bosio Alfredo, v. Scrivia 1.
Bruno Luigi, v. Governolo 6.
Buratore Gius., c. Ant nelli 1.
Calleri Attilio, v. Ospedale 41.
Canfari Osman, v. Venti Settembre 60.
Carignani Scipione, v. Vigone 21.
Cassone Secondo, v. S. Teresa 11.
Clot Emilio e C., v. Robilant 3.
Colli dott. Ant., v. Principi d'Acaja 26.
Colonna Ferd., v. Madama Cristina 8.
Corno e Carnovali, v. Carlo Alberto 17.
Costa Alb., v. Filangeri 11.
David Fed., *rappr.* Casa Georges Hartog di Parigi, v. Princ. Tommaso 26.
Deagostini Margherita (vedova), c. Regina Margherita 213.
Dicherio Efter v. Giacinto Collegno 18.
ETTORE MARIO, v. S. Francesco da Paola 14.
Ferrero Dom., v. Assietta 3.
Foglino dott. Ernesto, v. Cernaia 29.
Fontana Soave e C., v. della Rocca 19.
Fubini Mario, v. S. Maria 1.
Galliano Gustavo, v. Massena 9.
Garabello Valentino, v. Gius. Grassi 19.
Ghizzetti Ettore, v. Goito 3.
Gottardo Emilio, v. Belfiore 66.
Grosso Carlo, v. Mad. Cristina 30.
Jachia Giacomo, v. Goito 16.
Jachia Umberto, v. Melchior Gioia 10.

IAFA
SOCIETÀ DI RAPPRESENTANZE
GENOVA - Via D. Fiasella, N. 10
Agenzia per il Piemonte: TORINO - Via Cernaia, 6

Lerda Roberto, v. Casalborgone 7.
Levi R. e C., v. della Rocca 21.
Maria Gius., v. Marco Polo 42.
Mariano dott. cav. Fed., v. Pietro Micca 9.
Marinetti Enrico, c. Moncalieri 59.
Marisio Luigi fu G. B. (Gian Luigi), via S. Secondo 82.
Marsanda Francesco, v. S. Teresa 12.
Martini Franc., v. Mazzini 34.
Martini e Moroni, v. Venti Sett. 12.
Mayntaedter Massimo, v. Baretti 24 *bis*.
Merati Pietro, c. Valentino 3.
Mezzanici Antonio, c. Dante 42.
Migliasi Gio., v. Principe Amedeo 16.
Missero Mario, v. Arcivescovado 1 *A*.
Monnetti e Meinino, v. Boucheron 11.
Perla Cesare, v. Vittorio Amedeo II, 17.
Perrino dott. Paolo, v. Bagetti 4.
Pizzigio Cam., v. del Carmine 4.
Rossetti cav. uff. Oscar, p. Castello 25.
Rossi Norberto, v. Brunetta 11.
Rossi Terenzio (Ditta Rossi e Comp.), v. Presidente Wilson 16.
Rouge C. e Comp., v. Arcivescovado 4.
Sampurico Ant., v. S. Massimo 14.
Sciviero Pietro, v. Goito 9.
SOCIETÀ ANONIMA KOELLIKER, v. Lagrange 2 e v. Lamarmora 40.
Sogno Carlo, v. Belfiore 24.
Stuardi E., v. Cernaia 36.
Tonelli Flavio, v. Juvara 2.
Travers Emilio, v. Baretti 2.
Treves dott. Massimo, v. Bava 14.
Viglino Michele, v. Botero 18.
Villanis Amedeo (Ditta), v. Cavour 41.
Villata Celestino, v. Lamarmora 41.

Prodotti alimentari. Salumi, Olii.

Argelieri rag. Innocente, v. Nizza 29.
Arezzo Umb., v. Pietro Giuria 35.
Arotti Erminio, v. Belfiore 72.
Bassano A., v. S. Massimo 55.
Bertea Gabriele, v. Pastrengo 20.
Bertone Michele, Docks « Porta Nuova » 6° compart. e c. Vinzaglio 17.
Bonando Luigi, v. Digione 3.
Chiesa Carlo, v. Passalacqua 4.
Della Valle Guglielmo, v. S. Secondo 16.
De Quarti Enr., c. Palermo ang. v. Malone.
De Carlo Mario e C., v. S. Quintino 11. *Deposito* Docks « Torino-Dora », padigl. *D*.
Emanuel Giorgio, v. Nizza 106.
Gai Vincenzo, c. Pres. Wilson 16.
Grassati G. B., c. Vigevano 8.
Garabello Maria, v. Mad. Cristina 69.
Guglielminetti Enrico, c. Regina Elena 4.
Gulino Gaet., v. Maria Vittoria 21.
IAFA, Società di rappresentanze (*Genova*), *agenzia* v. Cernaia 6.
Levi Umberto, v. Canova 14.
Lovera Augusto, v. Vassalli Eandi 17.
Luraschi Cesare, v. Pastrengo 20.
Malacco Arrigo, v. Donati 1.
Marin e C., v. Arsenale 36.
Mattis E., c. Vitt. Eman. II, 68.
Merini Pietro, v. S. Franc. da Paola 4.
Monti Pietro, v. Sacchi 30.
Muratorio Paolo, c. Bramante 19.
Musso Aurelio, v. Asti 2.
Natta Cristolino, v. S. Massimo 43.
Oneglio Agostino, v. Bellavista 13.
Oneglio Nicola, v. Artisti 18.
Pacchiarini Luigi, c. Oporto 13 e via Parini 15.
Palmaro Ercole, c. Vitt. Em. II, 68.
Pio Pietro, Docks Torino-Dora, pad. C.
Rossi Gius., v. Andrea Provana 3.
Stella (Ditta), v. Pastrengo 1.
Striccoli N. e C., v. Bernard. Galliari 19.

Tessuti, Filati e Maglierie.

Aimasso Emilio, v. Venti Sett. 78.
AMPRINO ERMOLAO, v. Passalacqua 6.
Ancona Guido, v. Meucci 2.
Appiotti Carlo, v. Carlo Alberto 17.
Asti Angelo, v. Maria Vittoria 26.
Aux Galeries Lafayette de Paris, agenzia, c. Vittorio Emanuele II, 68.
Azimonti Aless., c. Quintino Sella 40.
Bardelli Emilio, v. S. Dalmazzo 24.
Basevi Gius., v. Bogino 3.
Bea Domenico, c. Reg. Elena 6.
Bedarida Clemente, v. Venti Sett. 11.
Bellino Gioachino, v. Alfieri 24.
Bergoglio L., v. Po 2.
Bertinaria Pietro, v. Amedeo Avogadro 20.
Besso Lodovico, v. S. Giulia 13.
Bezzo Ant., v. Cavour 28.
Bonardo Vincenzo, v. Mercanti 7.
Boneschi Arturo, v. Guicciardini 3.
Boniscontro Ern., v. Marna 5.
Bosco Nicola, v. Cesare Battisti 11.
Bosetti Carlo, v. Cavour 5.
Bozzalla Gius., v. Donati 2.
Bozzi Enrico, v. Ospedale 26.
Brusasco Policarpo, v. Pio Quinto 8.
Burdisso prof. Franc., v. Cesare Battisti 9.
Cabella Ant., v. Bidone 29.

IAFA
SOCIETÀ DI RAPPRESENTANZE
GENOVA - Via D. Fiasella, N. 10
Agenzia per il Piemonte: TORINO - Via Cernaia, 6

Candellero Ercole, v. Vassalli Eandi 17.
Canova G., c. Re Umberto 12.
Carezzana Carlo, v. Mad. Cristina 65.
Chauvelot Carlo, v. Pilletti 3.
Chiales Feder., v. Valperga Caluso 1.
Chiesa Giulio, v. dei Mille 2.
Civalleri Ippolito, c. Vinzaglio 11.
Claro Franc., v. Beccaria 9.
Coda Carlo, v. S. Domenico 9.
Colombino Mario, v. Pietro Micca 10.
Conti Umberto, p. Vitt. Eman. I, 4.
Debenedetti Attilio, v. Bagetti 4.
Debenedetti Camillo, v. Arcivescovado 1.
Debenedetti G., v. Mazzini 41.
Donini Ambrogio e C., v. Ottavio Revel 20.
Donn cav. Ettore Gaet., c. Re Umberto 11.
Durando Gio., c. Oporto 29.
Fasano L. e C., v. Bogino 21.
Ferraro Angelo, V. S. Domenico 34.
Ferrero L. E., gall. Nazionale, sc. *B.*
Ferrero-Bovo e Alborno, v. Donati 29.
Fiertz Gugl., v. S. Quintino 44.
Francesia Edgardo, v. Vanchiglia 18
Galli Ulderico, c. Regina Margherita 15.
Gallina Tito, v. S. Dalmazzo 24.
Garrone ing. Ettore, c. Valdocco 1.
Girard Felice, v. Quattro Marzo 1.
Grandi Magazzini Printemps, c. Vittorio Emanuele II, 46.
Hess Isidoro, v. Princ. Amedeo 22.
Lentati Giulio, v. Genova 11.
Martoglio Carlo, v. Accademia Albert. 37.
May William, v. Sacchi 22.
Molinari G. B. fu Carlo, v. Canova 37.
Monchiero Carlo, v. della Rocca 26.
Montecucchi geom. Pietro, v. Meucci 2.
Müller Fritz, v. Susa 31.
Mussi cav. Egidio, v. Pietro Micca 20, *abit.* v. Aurelio Saffi 19.
Ottolenghi A. e frat., v. della Rocca 45.
Ottolenghi Leone, v. Maria Vitt. 25.
Paniè cav. Antonio, v. Cinischia 36.
Papa e Alberti, v. Venti Settembre 64.
Pesando Luigi, v. Pietro Micca 15.
Pignata Stef., c. Vinzaglio 22, p. 3.
Poli Leone, c. Oporto 31 *bis*.
Ricolfi Gius., v. Montecuccoli 9.
Rinetti Luigi, v. Pilletti 38.
Rolla Alfr. e Rosazza, gall. Nazionale.
Rosbock Candido, v. Giulio 8.
Rossi Giovanni, v. Perugia 11.
Sacerdotti Giulio, v. Carlo Alberto 14, *abit.* v. Lagrange 16.
Sacuto Elio, v. Saluzzo 1.
Salussoglia e Bosco, v. Pietro Micca 1.
Saracco Vittorio, v. Juvara 23.
Scannavini Aldo, v. Talucchi 2.
Segre Davide, v. Boucheron 10.
Solito Gius., v. Vittorio Amedeo II, 17.
Sormano Virginio, c. S. Martino 10.
Surra Carlo fu Gio. Batta, p. Statuto 5.
Ticozzi Ambrogio, v. Ponza 3.
Torello Gio., p. Solferino 20.
Toscano cav. Giacomo, v. Montebello 17.
Tosi Agostino, v. Vittorio Amedeo II, 21.
Travaglino Carlo, v. Venti Sett. 76.
Trebbi Dalma e C. (Ditta), v. Principe Amedeo 14.
Tregnaghi Lucio e figlio (Ditta), via Saluzzo 56.
Turin-Böer cav. Alb., v. Lanzo 249.
Urbano Natangelo, c. Princ. Oddone 12.
Vaciago G., v. Alfieri 22.
Virani Francesco, v. S. Domenico 7.
Vitale Achille, v. S. Teresa, 11.
Vitale, Pavia e C., v. S. Quintino 11.
Vizzotto Lino, v. Montecuccoli 9.

Vetri.

Allemandi Italo, via Andrea Doria 2 e via Roma 43.
Giumanini Antonio, v. S. Anselmo 8.
Levi Cesare, c. Vinzaglio 5.
Murat Emanuele, v. Passalacqua 4.
Peccei e Trombetta, v. Gasometro 11.
Vallauri Gius., v. Thesauro 6.

Importazioni ed esportazioni.

American Expeditionary Forces, v. Volta 5.
Artico G., v. Vittorio Amedeo II, 8.
Baggio dott. Aless. e C., c. Valentino 9.
Bolla R. e C., v. Passalacqua 12.
Bozzo fratelli, v. Maria Vittoria 11 e p. Vitt. Eman. I, 12.
Brayda F., v. Carlo Alberto 36.
Camino A. e C., v. S. Quintino 41.
Casa Italiana importazione ed esportazione Prodotti per industrie, p. Carlo Emanuele II, 9.
Deagostini Margherita (ved.), c. Regina Margherita 213.
DONIS prof. PASQUALE, via Massena 23.
Fabry Maurice, c. Sommeiller 25.
Faillace comm. Bonifacio, c. Francia 19.
Fasano L. e C., v. Bogino 21.
Fiorani rag. Angelo, v. Mercanti 9.
Giarlotto e Mosetti, v. Foscolo 15.
Giovara e Cazzaniga, v. Sacchi 26.
Guelpa Union Machine Co. - (The), corso Dante 41.
Import-Export-Office, Brown-Berteletti e C. di Bortolotti Ang. e C., c. Siccardi 1.
Import-Export-Office, Malvano Vittorio, via Rodi 3.
Lange e C., v. Juvara 16.
Massera e Rocchietta, v. Plana 11.
Mazzaro Gius., v. Alfieri 24.
Opezzo Vellano Carlo (Ditta), v. S. Antonino 7.
Rezzonico Ferdinando, v. Arsenale 11.
Rigat rag. Casimiro, v. S. Tommaso 5.
Sansoni e Ferrero, v. Davide Bertolotti 2.

Sindacato Italiano d'importazione e d'esportazione, v. Cernaia 6.
SOCIETÀ ANONIMA KOELLIKER, v. Lagrange 2 e v. Lamarmora 40.
Società Commerciale Italo-Portoghese, via S. Teresa 6.
Società Commerciale Italo-Spagnuola, Alsona e C., v. Cernaia 15.
Società Italo-Rumena, v. Filangeri 8.
Toesca cav. Ernesto, c. Valentino 11.
Vigo Carlo, v. Mercanti 5.

Agenzie e Banchi di Prestiti su pegno.

Ballu Eleonora ved. Ferrero, c. Belgio 11.
Bono G. B., v. Accad. Albertina 33.
Castelli Gio., c. Reg. Margh. 134.
Galliano Gius., v. Mercanti 19.
Giordanino, c. Princ. Oddone 28.
Montano Maria, v. Botero 6.
Pontiglio Gio., v. Principe Amedeo 45.
Ponzio Maddalena, v. S. Teresa 12.
Quartara Gius., v. S. Teresa 12.
Signa Maria in Galluzzo, v. Bava 27.
Ughetto Ant., v. Bernardino Galliari 12.
Vercellini Petronilla, v. Barolo 11.
Vinassa Martina, v. Botero 8.

Agenzie ferroviarie per distribuz. biglietti di viaggio.

Carpaneto G. B. (Ditta), galleria Subalpina.

Commissionari ed Esattori.

Baudissone Pietro, v. Roma 9.
Giordano B., v. Vanchiglia 36.
La Commissionaria Commerciale Express, v. Urbano Rattazzi 5.
Sacco F. C., v. Po 47.
Stevano Gius., v. Po 46

Traslochi.

Belingardi G. e C., v. Cernaia 20 e via Fabro 7.
Bello Franc., c. del Valentino 31 *bis*.
Boschetti Gio. (Ditta), v. Massena 53.
CONTI GIUSEPPE, v. Princ. Amedeo 3.
Cooperativa torinese di trasporti e traslochi fra carrettieri e fattorini, v. Ospedale 9.
Cottino C., v. S. Donato 43 *bis*.
Filippi Stefano, v. Cantalupo 12.
Italiana (L'), *agenzia traslochi*, Craveri e Fissore, v. Valeggio 2.
Masotti Abele, v. Mondovì 23.
Perrone Giuseppe, v. Bernardino Galliari 24.
Ronco Franc., c. S. Martino 8.
Vinelli e C., p. S. Carlo 4.

Imprese trasporti

amministrazioni pubbliche, materiali da costruzione, autom. e terrazieri.

Accossato A., v. S. Pietro in Vincoli 11.
Albano Antonio, str. Stupinigi, cascina Barile (120).
Alloatti Secondo, v. Ghiacciaie 240.
Ambrosetti cav. Gio., v. Nizza 30*bis* e 32.
Barile frat., v. Centallo 27.
Bertello Michele, v. Andorno 34.
Bertozzi Franc., v. Ferrara 10.
Bollea Benedetto, str. della Pellerina 355.
Borghesio Carlo, c. Orbassano 49.
Canuto Bernardo, c. Raffaello 8.
Carovana Doganale, v. Cernaia 31, Dogana.
Carretto Celestino, v. Foscolo 16.
Cassano, Cucco e Ferrara, v. Canova 10.
Cavalli Aless., v. Passalacqua 6.
Cena Gius., viale Stupinigi 116, cascina Piosasco.
Ceresa fratelli, v. Nizza 67.
Cibrario Vittorio, v. Galvani 10.
Cottino Gio., v. Fabro 10.
Cottino Gio., v. Nizza 138.
Feno G., v. Robassomero 6.
Giraud Giacomo, v. Casellette 13.
Impresa Generale Trasporti, Mean Eugenio, *uff.* c. Raffaello 9, *abit.* c. Firenze 57.
Impresa trasporti a domicilio, via Cagliari 39.
Impresa trasporti postali, Alvigini M., c. Bramante 14.
ITALIANA (L') TRASPORTI, Craveri e Fissore, v. Valeggio 2.
Mazzetti Luigi, v. Sesia 40.
Monasterolo Carlo, v. Ant. Rosmini 3.
Negro Giovanni, v. Nizza 33.
Novara Gio., c. Moncalieri 47.
Olivero e Francesia, v. Borgo Dora 33.
Pagliero Carlo, v. Varallo 40.
Parena Luigi, v. Donizetti 18.
Pastore Martino, str. Valsalice 104
Serra Cesare, c. Regina Margherita 68 e 68 *bis*.
Trinchero Angelo, c. Reg. Margherita 25.

Trasporti a domicilio e Spedizioni.

Ferrovie dello Stato.

Carpaneto G. B. (Ditta), v. Cesare Battisti 7 e Docks « Torino-Dora » comp. *G.*
RONCO FRANCESCO, *ufficio* c. San Martino 8 - Telefono 84-36 e *magazzino* telefono 54-18.

Ferrovia Centrale e Tranvie del Canavese.

Gondrand frat., *Soc. Nazion. di Trasport*, v. Roma 20 e 22 e Alfieri 5.

Tranvie a Vapore Piemontesi.

Cottino Giovanni, v. Fabro 10.

Trasporti Internazionali.

AMBROSETTI cav. GIOVANNI, via Nizza 30*bis* e 32.
Becker F. Walter, v. Papacino 2.

TRASPORTI INTERNAZIONALI
BONALDI & C°
Torino - Via S. Quintino, 15 - Torino
Agenzia in Dogana - Magazzini - Carreggi
Prezzi a forfait per tutte le destinazioni
Modane (Francia) Vallorbe (Svizzera) Ventimiglia
Telefono N. 59-26

Bongiovanni G. e C., v. Volta 5.
Brayda F. e C. (Ditta di Perlo Alessandro) v. Arcivescovado 1 *A*.
CURTI L., v. Alfieri 20.
Dalla Chiara e C., v. Bogino 15.
Ganzelino P., c. Duca di Genova 6.
Gondrand frat., *Soc. Nazion. di Trasporti*, v. Roma 20 e 22 e Alfieri 5.
Monasterolo Carlo, v. Ant. Rosmini 3.
Mottura Ferdinando, v. Bagetti 23.
Società Anon. Innocente Mangili, uffici via Goito 11, *scuderie e magazz.*, v. Piazzi 54.
Società Piemontese di Trasporti già Lebet, Curti e C., v. Lascaris 3 e Docks Torino-Dora pad. *D*, *succursale* via Don Bosco 5, *magazz. e scud.* angolo v. Médail e Carlo Vidua.

Compagnie di Navigazione.

Alta Italia, v. Papacino 2.
American Express Comp. (agenti fratelli Gondrand Soc.), v. Roma 20.
Ancor-Line, Bongiovanni Giuseppe e C., v. Volta 5.
Compagnia Generale Transatlantica, agenti fratelli Gondrand (Società), v. Roma 20 e 22.
Cunard Line, Bongiovanni Giuseppe e C., v. Volta 5.
CURTI L., v. Alfieri 20.
Hollanda America Line, Bosso Carlo, via Volta ang. al 2.
Italia, Trabucco Erasmo, p. Paleocapa 2.
La Veloce, Trabucco Erasmo, p. Paleocapa 2.
Lloyd Italiano, Trabucco Erasmo, v. Venti Settembre 8.
Marittima Italiana, Trabucco Erasmo, p. Paleocapa 2.
Navigazione Generale Italiana (*Florio e Rubattino*), Trabucco Erasmo, p. Paleocapa 2 e p. Castello ang. v. Barbaroux.
Sicilia, Trabucco Erasmo, p. Paleocapa 2.
Soc. Anon. Innocente Mangili, v. Goito 11.
SOCIÉTÉ GÉNÉRALE DE TRANSPORTS MARITIMES A VAPEUR, Golgi cav. L., c. Vitt. Em. II, 57 angolo v. Gasometro.
Soc. Italiana Servizi Marittimi, Trabucco Erasmo, p. Paleocapa 2.
« S.N.I.A. », *Società di Navigazione Italo-Americana* (Anon.), c. Re Umberto 2.
Soc. Veneziana di Navigazione a Vapore Lebet e Curti, v. Lascaris 3.
Transatlantica Italiana, Robotti rag. Federico, p. Paleocapa 1.
Wite Star Line, Robotti rag. Federico, p. Paleocapa 1.

Spedizionieri.

Agenzia di Spedizioni e Assicurazioni trasporti, Melli Alb., corso Vinzaglio 4 *scuderie e magazz.*, v. Belfiore 61.
Albano Antonio, str. Stupinigi, 120.

GIOVANNI AMBROSETTI
TRASPORTI INTERNAZIONALI MARITTIMI E TERRESTRI
IMPRESA TRASPORTI MILITARI DEL PRESIDIO DI TORINO
Servizio speciale per Automobili e Aeroplani
Grande Atelier di Imballaggio - Raccordo Ferroviario
Filiali: **MILANO, GENOVA, FIRENZE, BOULOGNE** s/mer **PARIGI, MODANE, LUINO**
Direzione Generale: **Via Nizza, 30*bis* e 32**
Telefoni: 64-01, 64-02, 64-03, 64-04
Segheria e Atelier d'Imballaggio:
Via Canova, 7 - Telefono 3-79.
Garage-Officina riparazione Camions:
Via Michelangelo, 26 - Telefono 90-87
Ufficio Doganale: **Via Cernaia, 31** - Telef. 64-05

Ascoli Anau e C., v. S. Teresa 11.
Avandero fratelli, v. Arsenale 14-16
Barberis Paolo, c. Ponte Mosca 6 e via Foggia 11

Trasporti Internazionali, Marittimi e Terrestri
G. BELINGARDI & C.
Servizi speciali dalle principali Piazze estere
AGENZIA DOGANALE
TORINO - Via Fabro, 7
Telefoni:
Ufficio 1-96 e 58-38 — Dogana 34-86.
Filiali a GENOVA - MODANE

Bondonno Carlo, c. Princ. Oddone 75.
Brayda F. e C. (Ditta di Perlo Alessandro), v. Arcivescovado 1.
Bursi Arturo, v. Sebastiano Valfrè 18.
Carpaneto G. B. (Ditta), v. Ces. Battisti 7.
Cavalla Maggiorino, v. Genova 28.
Cavalli Aless., v. Passalacqua 6.
Ceresa frat., v. Cellini 3, *ufficio* v. Nizza 67.
CONTI GIUSEPPE, v. Princ. Amedeo 9.

L. CURTI Via Alfieri, 20. Telef. 20-14.
Servizio speciale per SETE ed AUTOMOBILI. - Servizio regolare a mezzo **vagoni groupages dall'Inghilterra sull'Italia.**
Filiali:
Genova - Modane - Goole - Londra e Parigi.

Cottino Giovanni, v. Fabro 10.
Dalla Chiara e C., v. Bogino 15.
Delmastro B., v. S. Anselmo 17 *bis*.
Garello Pietro, p. Castello 18.
Gondrand frat., v. Roma 22.

Società Piemontese di Trasporti
già LEBET CURTI & C.
Spedizionieri della Real Casa
Servizi a vagoni completi per S. Limbania, Roma, Napoli e Bari
Servizi speciali a vagoni groupages dall'Inghilterra e dalla Francia sull'Italia
Via Lascaris, 3 — Telefoni 12-42 e 300

L'Italiana, Craveri e Fissore, via Valeggio 2.
Lomello Paolo, piazza San Martino (Scalo P. S.).
MANGILI INNOCENTE (Soc. Anon.), *uffici* via Goito 11 – Telefono 58-39. *scuderie e magazzini* v. Piazzi 54.
Meau Eugenio, c. Raffaello 9.
Mercandino cav. Pietro, via Savigliano 1.
Mottura Ferdinando, v. Bagetti 23.
Offietti Antonio, c. Principe Oddone 85.
Pasquali Gio., v. Villafranca 76.
Pescarini e Serra, corso S. Martino accanto al 7.
Pigozzi Samuele, corso Principe Oddone 28.
Pozzetti Felice, v. Princ. Amedeo 14.
Raffo coniugi, staz. Porta Nuova (lato arrivi).
Ronco Franc., c. S. Martino 8.
Sicco Pietro, *ufficio* c. Vinzaglio 3.
Solfietti Gio., v. Susa 3.
Spesso Stefano, c. Palestro 8 *bis*.
Vinelli e C., p. S. Carlo 4.

Agenzie doganali.

Agenzia di spedizioni e Assicurazione trasporti, Melli rag. Alberto, corso Vinzaglio 4, *scuderie e magazzini* via Belfiore 61.
BELINGARDI G. e COMP., succ. Fischer e Rechsteiner, v. Cernaia 20 e Fabro 7.
Carpaneto G. B. (Ditta), v. Cesare Battisti 7 e galleria Subalpina.
Cavalla Maggiorino, v. Genova 28.
CURTI L., v. Alfieri 20.
Gondrand frat., *Società Nazionale di Trasporti*, v. Roma 20 e 22 e v. Alfieri 5.
Soc. Anon. Innocente Mangili, uffici via Goito 11, *scuderie e magazzini*, via Piazzi 54.
SOC. PIEMONTESE DI TRASPORTI, già Lebet, Curti e C., via Lascaris 3. *succursale* via Cottolengo 63, *magazzini e scuderie* via Médail angolo via Carlo Vidua.

Agenti d'emigrazione

legalmente autorizzati dal R. Commissariato d'Emigrazione in Roma.
Vedi più avanti nella rubrica **Municipio di Torino** il *Comitato Comunale per l'Emigrazione.*

Corso Luigi, v. Venti Settembre 3.
Golgi cav. L., c. Vittorio Emanuele II, 57 ang. v. Gasometro.
Robotti rag. Federico, p. Paleocapa 1.
Trabucco Erasmo, p. Paleocapa 2.

Impresa Feretri Municipale, Trasporti e Pompe funebri

Genta Carlo Felice, v. Barbaroux 37-39. Vedi *Annunzio speciale*, 1ª *pag. appena aperta la Guida.*

Feretri.

Arnaudo (eredi), v. Barbaroux 21-26.

ANTICA DITTA
C. F. GENTA
IMPRESA GENERALE SERVIZI FUNEBRI
SPECIALITÀ Feretri signorili, rovere, noce con zinco e piombo.
Ufficio: Via Barbaroux, 37-39
Stabilimento e rimesse Via Gioberti, 69
Telefono Stabilimento, N. 62. Ufficio, N. 858.

Impresa trasporti funebri, Paschero Francesco, via Catania 40, *uff.* via Barbaroux 24 e 26.
Maletti cav. Marcello, via Barbaroux 37-39.

Preghiamo i nostri cortesi Lettori a voler percorrere con diligenza anche gli **annunzi** *che precedono e chiudono la presente Guida.*

Corrieri Commissionari
giornalieri.

Acqui, Boido, v. Monte di Pietà 20-22, via Lagrange 24.
» Levi Alessandro, via Roma 41, v. S. Tommaso 21, v. Mazzini 5, via Lagrange 32 e v. S. Teresa 1.
Agliano d'Asti, Parodi, v. Mazzini 5.
Agliè, Gambetta G., v. Passalacqua 9.
» Nerino G. B., v. Monte di Pietà 20
Agnona, Ragusi, v. S. Teresa 1.
Alassio, Gismondi frat., v. Roma 41.
Alba, Barberis Vinc., via Roma 41, v. Mercanti 30, v. Lagrange 24 e v. Monte di Pietà 20-22.
» Bosio Matteo, v. Santa Teresa 1-3 e v. Lagrange 32.
» Ghirardi Gi vanni, v. S. Tommaso 21 e v. Mazzini 5.
Albenga, Uber Attilio, v. Venti Sett. 37
Alessandria, Ferraris e Lenti, v. Roma 41, v. S. Tommaso 21 e v. S. Teresa 1.
» Fracchia e Coccoli, v. Cesare Battisti 1.
» Giuliano succ. Aprile, v. Lagrange 32, v. Mazzini 5 e v. Venti Sett. 37.
» Natta fratelli, v. Mercanti 30, via Lagrange 24, v. Monte di Pietà 20-22.
Altavilla, Brizio Carlo, v. S. Teresa 1-3.
» Novarese frat., via Mazzini 5 e via Roma 41.
Andezzeno, Ferrero Vincenzo, v. Mazzini 5.
Aosta e Circondario, Bogatto Gio., via Monte di Pietà 20-22.
» Romé e Frola, v. Mercanti 30 e via S. Teresa 1 e 3.
Rosso Angelo, v. Lagrange 24.
Aranco, Ragusi, v. S. Teresa 1.
Armeno, Bonetti Filippo, v. S. Teresa 1 e 3.
Arona, Nicolotti, v. S. Teresa 1-3 e via Venti Settembre 37.
Arquata Scrivia, Lasagna Amilcare, via Roma 41, v. Lagrange 24 e via San Tommaso 21.
Asti, Della Torre e Canale, v. Mazzini 5, v. Mercanti 30 e v. Monte Pietà 20-22.
Derossi Enrico, v. Lagrange 24.
» Follis, via Venti Settembre 37, via Cesare Battisti 1 e v. Lagrange 32
Rambaldi M., v. Lagrange 24.
Rinino Antonio, v. S. Tommaso 21 e v. Roma 1.
Avigliana, Cortese Gio., v. Mazzini 5.
» Schiari, v. Lagrange 32.
Bagnasco, Garrone Giuseppe, v. Roma 41.
Bairo, Nerino G. B., v. Monte di Pietà 20.
» Rambaldi L. e figli, v. S. Teresa 1 e 3.
» Rinino Antonio, v. Roma 41.
Balangero, Ala Francesco, rist. S. Giors, v. Borgo Dora 1.
Banchette, Nerino e Bertone, v. Monte di Pietà 20.
Bandito, Arnaldi S., v. Mazzini 5.
Bardonecchia, Masoero Matteo, v. Mazzini 5
Barge, Gastaldi Rob., v. Lagrange 24 e 32.
Barolo, Ghirardi Gio., v. Mazzini 5
Bassignana, Derossi, v. Lagrange 32.
» Robotti, v. Mazzini 5.
Beinette, Garrone R., v. Roma 41.
Bene Vagienna, Conti, via Lagrange 32, Franco, v. Lagrange 24.
Bergamo, Faliva Carlo, v. Monte di Pietà 20-22.
» Uber Attilio, v. Venti Settembre 37.
Bettola, Ragusi, v. S. Teresa 1.
Bianzè, Fornari, v. S. Teresa 1 e 3.
Bibiana, Allemandi Matteo, v. Mazzini 5.
Maurino Antonio, v. Roma 41, via Lagrange 32 e v. S. Teresa 1.
Biella e Circondario, Avandero frat., v. Arsenale 14-16.
» Cattaneo e Ceresa, v. S. Teresa 1, Roma 41.
» Gallarini e Gallia, v. S. Tommaso 21, via Mercanti 30 e via Monte di Pietà 20-22.
» Gallarino, v. Mazzini 5.
» Giambelli, v. Cesare Battisti 1 e via Lagrange 24 e 32.
» Spesso Stefano, c. Palestro 8 *bis*.
Bobbio Pellice, Allemandi Matteo, v. Mazzini 5.
Bologna, Conti Gius., v. Principe Amedeo 3, v. Roma 41 e v. S. Tommaso 21.
» Esposito, v. Lagrange 32.
» Goldaniga Angelo, v. Cesare Battisti 1 e v. Lagrange 24 e 32.
» Salvi e Gillio, p. Castello 18.
Bollengo, Nerino e Bertone, v. Monte di Pietà 20.
Bolzano, Bonetti Filippo, v. S. Teresa 1 e 3.
Borgo del Corno, Astesano A., v. Mazzini 5.
Borgofranco, Marotti Giovanni, v. Cesare Battisti 1 e v. Lagrange 32.
» Nerino e Bertone, v. Monte di Pietà 20.
Borgomanero, Frattini, v. Mercanti 30 e v. S. Tommaso 21 e v. S. Teresa 1 e 3.
Ingegnoli, v. S. Teresa 1 e 3.
Borgomasino, Nerino e Bertone, v. Monte di Pietà 20.
Borgomoncucco, Astesano A., v. Mazzini 5.
Borgone, Del Santo frat., v. Lagrange 24 e v. Mazzini 5.
Borgo S. Dalmazzo, Filippi, v. Lagrange 32.
» Garrone R., v. Roma 41.
Borgo S. Donnino, Rossi e Vernazzani, v. Venti Settembre 37.
Borgosesia, Barinotti, v. Mercanti 30.
Borgo Vecchio, Astesano A., v. Mazzini 5.
Boves, Dacomo Giovanni, v. Mazzini 5.
Bra, Arnaldi S., v. Mercanti 30, v. Monte di Pietà 20-22 e v. Lagrange 24.
» Gramaglia, v. S. Tommaso 21, via Lagrange 32, v. S. Teresa 1 e 3 e v. Roma 41.
Breo, Bessone, v. Mazzini 5.
Brescia, Barba, v. Mazzini 5.
» Conti Giuseppe, v. Princ. Amedeo 3.
» Faliva, v. Monte di Pietà 20-22 e via Mercanti 30.
Bricherasio, Allemandi Matteo, v. Mazzini 5.
» Gastaldi Roberto, v. Lagrange 24.
Broni, Genola A., v. S. Teresa 1 e 3 e via Mercanti 30.
» Pisani e figli, v. Roma 41, v. Mazzini 5, v. S. Tommaso 21 e v. Monte di Pietà 20-22.
Brusasco, Massola Domenico, v. S. Tommaso 21 e v. Basilica 8 (Albergo *Rosso*).
Buriasco, Perino Oreste, v. Roma 41.
Busca, Rossi Giovanni, v. Lagrange 32
Bussoleno, Masoero Matteo, v. Mazzini 5.
» Schiari, v. Lagrange 24 e 32.
Busto Arsizio, Uber Attilio, via Venti Settembre 37.
Cairo Montenotte, Bacchiocchi e figli, via Mazzini 5.
Calosso d'Asti, Bera Egidio, v. Roma 41.
Caluso, Martinetto Gius., v. Mazzini 5 e v. Monte di Pietà 20.

Camagli, Uber Attilio, v. Venti Sett. 37.
Campo Canavese, Nerino G. B., v. Monte di Pietà 20.
Candia, Martinetto Giuseppe, v. Monte di Pietà 20 e v. Mazzini 5.
Nerino e Bertone, v. Monte di Pietà 20.
Canelli, Bielli, v. Lagrange 32.
Caglione Eug., via Mercanti 30, via Monte di Pietà 20-22, e via Santa Teresa 1-3.
Carmagna, Balduino Michelangelo, via S. Teresa 1 e 3.
Pirlato, v. Mazzini 5.
Carcare, Canale Maria, v. Cesare Battisti 1.
Carlè, Ghigo detto *Paradiso*, via Lagrange 24 e v. S. Teresa 1 e 3.
Carignano, Ghigo detto *Paradiso*, via Lagrange 24 e v. S. Teresa 1 e 3.
Emilia Domenico, v. Saluzzo 5, trattoria Saluzzo.
Roberti e figlio, v. Mazzini 5.
Carmagnola, Astesano A., v. Mercanti 30 e v. Mazzini 5.
» Manero, v. Lagrange 32.
Carrù e dintorni, Sciolla Giuseppe, via Roma 41.
Casale e circondario, Brizio Carlo, via S. Teresa 1 e 3.
» Castagnone Vittoria, v. Cesare Battisti 1.
Novarese fratelli, v. Roma 41, v. Mazzini 5, v. Lagrange 32 e v. Monte di Pietà 20-22.
» Stara Oreste, v. Mercanti 30, v. San Tommaso 21 e v. Venti Settembre 37.
Casalgrasso, Ghigo detto *Paradiso*, via Lagrange 24 e v. S. Teresa 1 e 3.
Roberti e figlio, v. Mazzini 5.
Caselle, Savant Bartol., Albergo Vercelli, c. Ponte Mosca 2.
Casorzo, Ceriana S., v. Roma 41.
Castagnole Lanze, Viale Caterina, via Roma 41.
Castell'Alfero, Ceriana S., v. Roma 41.
Castellamonte, Nerino Gio. Batt., v. Cernaia 44 dal liquorista e v. Monte di Pietà 20.
» Orso, v. Mercanti 30.
Castellazzo, Giuliano succ. Aprile, v. Mazzini 5.
Castelletto Stura, Dacomo Giovanni, via Mazzini 5.
Castelnuovo Calcea, Vicino, v. Mazzini 5.
Castelnuovo d'Asti, Ferrero Vincenzo, v. Mazzini 5.
Castiglione Tinella, Bera Egidio, via Roma 41.
Castino, Bera Egidio, v. Roma 41.
Cavaglià, Bianchi, v. S. Teresa 1 e 3.
Cavallericone, Pirlato, v. Mazzini 5.
Cavallermaggiore, Scaparone Carlo, via Roma 41.
Cavour, Perino Oreste, v. Roma 41.
» Romero, v. Lagrange 24.
Centallo, Nigra, v. S. Teresa 1-3.
Ceres, Rù Martino, ristor. *S. Giors*, via Borgo Dora 1.
Ceresole d'Alba, Strumia G. Andrea, v. Mazzini 5.
Ceresole Reale, Pecchio Giovanni, v. Mercanti 30.
Ceva, Gula, v. Lagrange 32.
» Odetto, v. S. Teresa 1-3 e via Lagrange 24.
Cherasco, Pechenino, v. Lagrange 24.
Chiasso, Salvi e Gillio, p. Castello 18.
Chiavari, Uber Attilio, v. Venti Sett. 37.
Chieri, Cattaneo Lucia, v. Roma 41.
» Ferrero Vinc., v. Mazzini 5, v. Monte di Pietà 20 e v. Mercanti 30.
» Toja Biagio, v. Basilica 8, Albergo *Croce Rossa*.
Chiusa di Pesio, Garrone Remigio, via Roma 41.
Chivasso, Bassino Eug., v. S. Tommaso 21.
» Bergandi R. e C., v. Fabro 10.
» Lionet Ernesto v. Monte di Pietà 20-22.
Cigliano Vercellese, Fornari, v. S. Teresa 1-3.
» Pastè Bartolomeo, v. S. Tommaso 21.
Cinzano, Nerino G. B., v. Monte Pietà 20.
Ciriè, Chiaverino Mario, success., v. Urbano Rattazzi 1 e ristorante S. Giors, via Borgo Dora 1.
Drappero e Baima, trattoria Beretta, corso Ponte Mosca 4, *Unione Corrieri*, v. Mercanti 30, v. Lagrange 32 e v. S. Tommaso 21.
Clavesana, Sciolla Giuseppe, v. Roma 41.
Coazzolo, Viale Caterina, v. Roma 41.
Coggiola, Palazzolo Giuseppe, via Venti Settembre 37.
» Ragusi, v. S. Teresa 1.
Colleretto Castelnuovo, Nerino G. B., v. Monte di Pietà 20.
Como (Lago di), Faliva, via Monte di Pietà 20-22, e v. Mercanti 30.
» Salvi e Gillio, p. Castello 18.
Condove, Cortese Gio., v. Mazzini 5.
» Del Santo frat., v. Lagrange 24 e 32.
Corio, Drappero e Baima, trattoria Beretta c. Ponte Mosca 4, v. Mercanti 30, v. Monte di Pietà 20 e v. S. Tommaso 21.
Cornigliano Ligure, Uber Attilio, v. Venti Settembre 37.
Cossano Belbo, Bera Egidio, v. Roma 41.
» Berra, v. Lagrange 32.
Cortemilia, Bera Egidio, v. Roma 41.
» Ghirardi Gio., v. Mazzini 5.
Costigliole, Viale Caterina, v. Roma 41.
Cremona, Denina, v. Lagrange 32.
» Rossi e Vernazzani, v. Venti Sett. 37.
Crescentino, Brasso Ester, v. S. Tomm. 21.
» Depetrini Luigi, v. Mercanti 30.
Crevacuore, Ragusi, v. S. Teresa 1.
Cuneo, Dacomo Gio., v. Mazzini 5, v. Venti Settembre 37, v. Monte di Pietà 20-22 e v. Cesare Battisti 1.
» Ferrero Gio., v. Lagrange 24 e via Mercanti 30.
» Garrone Remigio, v. Roma 41 e via S. Tommaso 21.
» Nigra, via S. Teresa 1-3 e via Lagrange 32.
Cuorgnè e dintorni, Galantino coniugi, v. S. Tommaso 21 e v. S. Teresa 1-3.
» Pecchio Giovanni, v. Mercanti 30.
Dogliani, Devalle e Manzoni, v. Lagrange 32.
» Ferrero, v. S. Teresa 1-3 e v. Lagrange 24.
Dronero, Dacomo Gio., v. Venti Sett. 37.
Farigliano, Bessone Pietro, v. Roma 41.
Faule, Ghigo detto *Paradiso*, v. Lagrange 24 e v. S. Teresa 1 e 3.
Favria-Oglianico, Pecchio Giovanni, via Mercanti 30.
Felizzano, Giuliano succ. Aprile, v. Mazzini 5.
Fenestrelle, Losano Pietro, v. Lagrange 24 e via Mercanti 30.
» Perino, v. Monte di Pietà 20-22 e via Lagrange 32.

Ferrara, Conti Gius., v. Princ. Amed. 3.
» Salvi e Gillio, p. Castello 18.
Finalmarina, Uber Attilio, v. Venti Sett. 37.
Firenze, Cecchini e Comp., v. Lagrange 32 e v. Cesare Battisti 1.
» Conti Gus., via Principe Amedeo 3, v. Roma 41 e v. S. Tommaso 21.
» Salvi e Gillio, p. Castello 18.
Fontaneto Po, Ferrarotti, v. S. Teresa 1.
Forno Rivara, Pecchio Gio., v. Mercanti 30.
Fossano, Conti, v. Mercanti 30, v. Lagrange 32 e v. Mazzini 5.
» Conti Giuseppe, v. Principe Amedeo 3.
» Conti Raimondo, v. Roma 41.
» Franco Franc., v. Lagrange 24, v. San Tommaso 21 e v. S. Teresa 1 e 3.
Frabosa, Bessone Pietro, v. Roma 41.
Frossasco, Possetti, v. Mazzini 5.
Galliate, Nicolotti, v. S. Teresa 1-3 e v. Venti Settembre 37.
» Zanotti, v. Mazzini 5.
Garessio, Gula, v. Lagrange 32.
» Truffa, v. Mazzini 5.
Gassino, Lionet Ernesto, via Monte di Pietà 20-22.
Gattico, Ingegnoli, v. S. Teresa 1 e 3.
Gattinara, Ragusi, v. S. Teresa 1 e via Venti Settembre 37.
Gavi, Bacchiocchi e figli, v. Mazzini 5.
Genola, Bergese Gio., v. Roma 41 e v. Mazzini 5.
Genova, Arpino Franco, v. Venti Sett. 65.
» Canale Arturo, v. Urbano Rattazzi 1.
» Canale Federico, v. Cesare Battisti 1.
» Conti Gius., v. Princ. Amedeo 3, via Roma 41 e v. S. Tommaso 21.
» Fasoli Gius., v. Roma 41 (1° cortile).
» Salvi e Gillio, p. Castello 18.
» Uber Attilio, v. Venti Settembre 37 e v. S. Teresa 1 e 3.
Giaveno, Geilevra, v. Lagrange 24.
» Mondino Antonio, v. Lagrange 32.
Grignasco, Ragusi, v. S. Teresa 1 e via Venti Settembre 37.
Isola, Viale Caterina, v. Roma 41.
Isolabella, Rambaldi L. e figli, v. S. Teresa 1 e 3.
Ivrea, Marotti Gio., via Cesare Battisti 1 e v. Lagrange 32.
» Nerino e Bertone, v. Monte di Pietà 20.
» Pregliasco Gius., v. Cernaia 42, via S. Teresa 1 e 3, v. S. Tommaso 21 e v. Lagrange 24.
Lago d'Orta, Bonetti Filippo, v. S. Teresa 1 e 3.
La Loggia, Ghigo detto *Paradiso*, via Lagrange 24 e v. S. Teresa 1 e 3.
La Morra, Gramaglia, via Lagrange 32 e v. S. Tommaso 21.
Lanzo, Manuetti Luigi, c. Ponte Mosca 5, albergo Firenze.
» Raspino Carlo, v. S. Teresa 1 e v. Monte di Pietà 20-22.
» Togliatto Antonio, v. Cesare Battisti 1.
Lavagna, Uber Attilio, v. Venti Sett. 37.
Levaldigi, Bergese Gio., v. Roma 41 e v. Mazzini 5.
Levone, Drappero e Baima, v. Mercanti 30, c. Ponte Mosca 4 e v. S. Tommaso 21.
Livorno Vercellese, Fornari, v. S. Teresa 1 e 3.
Locana-Noasca, Galandino, v. Monte di Pietà 20-22.
Lodi, Uber Attilio, v. Venti Settembre 37.
Lombriasco, Ghigo detto *Paradiso*, v. Lagrange 24 e v. S. Teresa 1 e 3.
» Oberti e figlio, v. Mazzini 5.
Lomello, Derossi, v. Lagrange 32.
Loreto, Conti, v. Mazzini 5.
Luserna S. Giovanni, Allemandi Ma... v. Mazzini 5.
» Maurino Antonio, v. Roma ... v. S. Teresa 1 e 3.
Macello, Perino Oreste, v. Roma 41.
Maggiora e Bocca, Bonetti Fil... v. S. Teresa 1 e 3.
Magliano Alpi, Sciolla Gius., v. Rom... 41
Marene, Bergese Giovanni, v. Rom...
Mathi, Peirone, v. S. Tommaso 21
Mazzè, Martinetto Gius., v. Mazzini
Melazzo, Levi Alessandro, v. Rom... v. S. Tommaso 21, v. Mazz... e v. S. Teresa 1 e 3.
Miasino, Bonetti Filippo, v. S. Teresa ...
Milano, Arpino Franco, v. Venti Sett... 65
» Barba Davide, v. Lagrange 24 ... 32 v. Cesare Battisti 1 e v. Mazzini ...
» Bergamaschino e figli, v. Venti Set... tembre 37.
» Conti Gius., v. Princ. Amedeo 3, via Roma 41 e v. S. Tommaso 21.
» Faliva, v. Monte di Pietà 20-22
» Fasoli Gius., v. Roma 41 (1° cor...
» Fontana Ercole, v. S. Teresa 1 e 3.
» Uber Attilio, v. Venti Settembre 37
Modena, Conti Gius., v. Princ. Amede...
Mombaruzzo, Levi Aless., v. Roma 41, v. S. Tommaso 21, v. Mazzini ... e v. S. Teresa 1 e 3.
Monasterolo, Bergese Giov., v. Mazzini 5
» Scaparone Carlo, v. Roma 41.
Moncalieri, Balbis, v. Monte Pietà 20-22
Moncalvo Monferrato, Capra Ambrogio, v. S. Teresa 1.
» Ceriana S., via Roma 41 e v. S. Tommaso 21.
Monerivello, Fornari, v. S. Teresa 1 e 3.
Mondovì e Circondario, Airaldi Dome... v. Venti Settembre 37 e v. Cesare Battisti 1.
» Bellino, v. Urbano Rattazzi 1.
» Bessone, v. S. Teresa 1-3, v. Roma 41, v. Mazzini 5 e v. Mercanti 30.
» Garelli, v. S. Tommaso 21 e v. Lagrange 24 e 32.
» Trombetta Lidio e Bessone, v. Monte di Pietà 20-22.
Monforte d'Alba, Debenedetti, via Lagrange 32.
» Pilger Rodolfo, v. Lagrange 24.
Montà d'Alba, Bosio, v. Lagrange 32.
» Rambaldi L. e figli, v. S. Teresa 1 e...
Montanaro, Frola Maurizio, v. Basilica S... (alb. Croce Rossa).
Montegrosso d'Asti, Gazza, via La... grange 32.
» Rambaldi L. e figli, v. Santa Teresa 1-3
Monza, Conti Gius., v. Princ. Amedeo 3.
» Uber Attilio, v. Venti Settembre 37.
Moretta, Ghigo detto *Paradiso*, via Lagrange 24 e v. S. Terresa 1-3.
Mortara, Formajano, v. S. Teresa 1 e 3 e v. Lagrange 24-32.
» Novarese fratelli, v. Roma 41.
Motta, Viale Caterina, v. Roma 41.
Murello, Pirlato, v. Mazzini 5.
Napoli, Conti Gius., v. Princ. Amedeo 3, v. Roma 41 e v. S. Tommaso 21.
» Goldaniga Ang., v. Cesare Battisti 1.
» Salvi e Gillio, p. Castello 18.
Neive, Bera Egidio, v. Roma 41.
» Berra, v. Lagrange 32.
Nervi, Uber Attilio, v. Venti Settembre 37.

Nizza Monferrato, Imarisio Luigi, v. Lagrange 24.
Parodi, v. Urbano Rattazzi 1 e via Lagrange 32.
Vicino Ang., via Roma 41, v. S. Tommaso 21 e v. Lagrange 32.
Novara, Nicolotti, via S. Teresa 1 e 3, via Venti Sett. 37 e v. Lagrange 32.
» Zanotti Vitt., v. Mercanti 30, via S. Tomm. 21, v. Monte di Pietà 20 e 22, v. Mazzini 5, v. Cesare Battisti 1 e v. Lagrange 24.
Novi, Bacchiocchi e figli, v. Mazzini 5, via Mercanti 30 e v. Monte di Pietà 20-22.
» Ferraris e Lenti, via S. Teresa 1.
» Lasagna Amilcare, v. Roma 41, via Lagrange 24 e v. S. Tommaso 21.
» Uber Attilio, v. Venti Settembre 37.
Oleggio, Nicolotti, v. S. Teresa 1-3 e via Venti Settembre 37.
» Zanotti Vittorio, v. Mercanti 30.
Omegna e dintorni, Bonetti Filippo, via S. Teresa 1 e 3.
» Torgano Mario, v. S. Tommaso 21.
» Zanotti Vittorio, v. Mazzini 5.
Oneglia, Canale Arturo, v. Urbano Rattazzi 1.
» Uber Attilio, v. Venti Settembre 37.
Orbassano, Lussiano Luigia (al sabato), v. Sacchi (Stazione Tram).
Ormea, Garrone Giuseppe, v. Roma 41
» Gula, v. Lagrange 32.
Ovada, Masoero Matteo, v. Mazzini 5.
» Schiari, v. Lagrange 32.
Ovada, Bacchiocchi e Figli, v. Mazzini 5.
» Giuliano, v. Lagrange 32.
» Levi Alessandro, v. Roma 41.
» Natta frat., v. Monte di Pietà 20-22, v. Mercanti 30 e v. Lagrange 24.
Ozegna, Nerino G. B., v. Monte Pietà 20.
Padova, Barba, v. Mazzini 5.
» Salvi e Gillio, p. Castello 18.
Palestro, Riconda Angelo, v. Mercanti 30.
» Vercellotti, v. S. Teresa 1.
Pancalieri, Ghigo detto *Paradiso*, via Lagrange 24 e v. S. Teresa 1 e 3.
Parigi, *Società Piemontese di Trasporti già Lebel, Curti e C.*, v. Lascaris 3.
Parma, Denina, v. Lagrange 32.
» Rossi e Vernazzani, v. Venti Sett., 37.
Pavia, Pisani e figli, v. Roma 41, v. Monte di Pietà 20 e 22, v. S. Tommaso 21 e v. Lagrange 32.
» Varona L., v. Lagrange 24 e 32.
Pegli, Uber Attilio, v. Venti Settembre 37.
Perosa Argentina, Losano Pietro, v. Lagrange 24, v. S. Teresa 1-3 e v. Mercanti 30.
» Perino O., v. Roma 41 e v. Lagrange 32.
» Possetti, v. Mazzini 5.
Perugia, Conti Gius., v. Princ. Amedeo 3.
Pessinetto, Rù Martino, rist. *S. Giors*, via Borgo Dora 1.
Peveragno, Dacomo Gio., v. Mazzini 5.
» Garrone Remigio, v. Roma 41.
Piacenza e Circondario, Denina, v. Lagrange 32 e v. Cesare Battisti 1.
» Pisani e figli, v. Roma 41, v. Mazzini 5 e v. S. Tommaso 21.
» Rossi e Vernazzani, v. Venti Sett. 37 e v. Monte di Pietà 20.
Pinerolo, Losano Pietro, v. Lagrange 24 e v. S. Teresa 1.
» Perino Oreste, v. Roma 41, v. Monte di Pietà 20-22 e v. Lagrange 32.
Pinerolo, Possetti, v. S. Tommaso 21 e via Mazzini 5.
Piossasco, Borgiattino, v. Lagrange 24.
Piozzo, Sciolla Gius., v. Roma 41.
Pocapaglia, Arnaldi S., v. Mazzini 5.
Poirino, Tamiatto Gius., v. S. Tommaso 21
Pollenzo, Arnaldi S., v. Mazzini 5.
Polonghera, Ghigo detto *Paradiso*, v. Lagrange 24 e v. S. Teresa 1 e 3.
Pont-Canavese, Galantino coniugi, via S. Tommaso 21, v. S. Teresa 1 e 3 e v. Cernaia 44.
» Pecchio Giovanni, v, Mercanti 30.
Pontedecimo, Uber Att., v. Venti Sett. 37.
Ponzano, Ceriana S., v. Roma 41.
Ponzone, Levi Alessandro, v. Roma 41, v. S. Tommaso 21, v. Mazzini 5 e v. S. Teresa 1 e 3.
Portacomaro d'Asti, Calosso, via Lagrange 32.
» Dellatorre e Canale, v. Mazzini 5.
Prai-Pianceri, Barinotti, v. S. Teresa 1-3.
Pralormo, Rambaldi L. e figli, v. S. Teresa 1 e 3.
Pratosesia, Barinotti, v. S. Teresa 1.
Quarona, Barinotti, v. S. Teresa 1.
Quarto d'Asti, Dellatorre e Canale, via Mazzini 5.
Racconigi, Balduino Michelangelo, via Mercanti 30, v. S. Tommaso 21, v. Roma 41, v. S. Teresa 1 e 3.
» Pirlato, v. Mazzini 5, v. Lagrange 32.
Rapallo, Canale Art., v. Urbano Rattazzi 1.
» Uber Attilio, v. Venti Sett. 37.
Rimini, Conti Gius., v. Princ. Amedeo 3.
Rivanazzano, Pisani e figli, v. Roma 41, v. S. Tommaso 21 e v. Monte di Pietà 20-22.
Riva presso Chieri, Ferrero Vincenzo, v. Mazzini 5.
» Toja Biagio, v. Basilica 8, alb. Croce Rossa.
Rivarolo, Fassione Antonio, v. Mercanti 30 e v. Cernaia 42 (alb. Dogana).
» Gambetta G., v. S. Tommaso 21 e via Passalacqua 9.
Rivarolo Ligure, Uber Attilio, v. Venti Settembre 37.
Robassomero, Drappero e Baima, *trattoria Beretta* c. Ponte Mosca 4, v. Mercanti 30, v. Monte di Pietà 20 e v. S. Tommaso 21.
Rocca Canavese, Drappero e Baima, *trattoria Beretta*, c. Ponte Mosca 4, v. Mercanti 30, v. Monte di Pietà 20 e v. S. Tommaso 21.
Rocchetta Belbo, Bera Egidio, v. Roma 41.
Roma, Conti Gius., v. Principe Amedeo 3, v. Roma 41 e v. S. Tommaso 21.
» Goldaniga Ang., v. Cesare Battisti 1, v. Lagrange 24 e v. Mazzini 5.
» Salvi e Gillio, p. Castello 18.
Romagnano Sesia, Ragusi, v. S. Teresa 1.
Ronco Canavese, Pecchio Giov., v. Mercanti 30.
Sale, Giuliano, v. Lagrange 32.
» Natta frat., v. Lagrange 24 e v. Mercanti 30.
» Nerino G. B., v. Monte di Pietà 20.
Salice, Genola A., v. Lagrange 24 e via Mercanti 30.
Salmor, Conti, v. Mazzini 5.
Salsomaggiore, Rossi, v. Venti Sett. 37.
Saluzzo, Oberti e figlio, alb. Gran Mogol, v. Lagrange 41, v. Mazzini 5, e via Monte di Pietà 20-22.
» Rossi Gio., v. S. Teresa 1-3 e v. Lagrange 32.
» Rosso, v. Lagrange 24 e v. Mercanti 30,

Samone, Nerino e Bertone, v. Monte di Pietà 20.
Sampierdarena, Canale Arturo, v. Mazzini 5 e v. Urbano Rattazzi 1.
» Canaveri, v. Roma 41.
» Uber Attilio, v. Venti Settembre 37.
S. Albano Stura, Franco Franc., v. San Tommaso 21.
S. Ambrogio di Susa, Cortese Gio, via Mazzini 5.
» Del Santo frat., v. Lagrange 24 e 32.
S. Antonino, Cortese Gio., v. Mazzini 5.
S. Carlo Canavese, Drappero e Baima, *tratt. Beretta* c. Ponte Mosca 1, via Mercanti 30, via Monte di Pietà 20-22 e v. S. Tommaso 21.
S. Damiano, Tamiatto Tommaso, v. Urbano Rattazzi 1.
Sanfrè, Strumia G. Andrea, v. Mazzini 5.
S. Germano, Novarese frat., v. Mazzini 5.
S. Martino, Uber Attilio, via Venti Settembra 37.
S. Marzano, Scaglione Eug., v. Mazzini 5.
S. Maurizio, Barba, v. Mazzini 5.
» Camandone Franc., c. Ponte Mosca, edicola giornali rimpetto ferr. Ciriè-Lanzo.
San Remo, Canale Arturo, via Urbano Rattazzi 1.
» Uber Attilio, v. Venti Settembre 37.
S. Salvatore Monferrato, Giuliano, v. Lagrange 32.
Natta fratelli, v. Lagrange 24, v. Mercanti 30 e v. Monte di Pietà 20-22.
» Pinelli, v. Roma 41.
» Robotti, v. Mazzini 5.
S. Secondo (Pinerolo), Perino Oreste, via Roma 41.
» Possetti, v. Mazzini 5.
S. Stefano Belbo, Bera Egidio, v. Roma 41.
» Berra, v. Lagrange 32.
» Scaglione, v. Mazzini 5
Santa Margherita Ligure, Uber Attilio, v. Venti Settembre 37.
Santhià, Bianchi, v. S. Teresa 1-3.
Savigliano, Bergese Gio., v. Roma 41, v. S. Tommaso 21 e v. Mazzini 5.
» Bodo, v. Lagrange 24 e 32 e v. Santa Teresa 1-3.
Savona, Bacchiocchi, v. Mazzini 5.
» Canale Arturo, v. Urbano Rattazzi 1.
» Odetto, v. S. Teresa 1-3 e v. Lagrange 24.
Scurzolengo, Dellatorre e Canale, v. Mazzini 5.
Serravalle Scrivia, Bacchiocchi (Ditta), v. Mazzini 5.
Serralunga di Crea, Manino Battista, v. Roma 41.
Sestri Levante, Uber Attilio, via Venti Settembre 37.
Sestri Ponente, Uber Attilio, via Venti Settembre 37.
Settimo Torinese, Pecchio G., caffè Maggiora, p. Emanuele Filiberto 4.
Sommariva-Bosco, Strumia G. Andrea, v. Mazzini 5.
Spezia, Canale Arturo, v. Urb. Rattazzi 1.
» Uber Attilio, v. Venti Settembre 37.
Stradella, Genola A., v. S. Teresa 1-3.
» Pisani e figli, v. Monte di Pietà 20-22, v. Roma 41, v. S. Tommaso 21, v. Mazzini 5.
Strambino, Marotti Gio., v. Cesare Battisti 1.
» Martinetto Gius., v. Mazzini 5.
» Nerino e Bertone, v. Monte Pietà 20.
Susa, Barello, v. Lagrange 24 e 32.
» Ferrero Felice, v. Roma 41.
» Masoero Matteo, v. Mazzini 5.
Torre Bairo, Nerino G. B., via Monte di Pietà 20.
Torre Pellice, Allemandi Matteo, v. Mazzini 5.
» Maurino Antonio, v. Roma 41, v. S. Teresa 1-3 e v. Lagrange 24 e 32.
Tortona, Genola A., via Lagrange 24, v. S. Teresa 1 e 3, v. Monte Pietà 20-22 e v. Mercanti 30.
» Pisani e figli, v. Roma 41, v. Mazzini 5, v. Monte di Pietà 20-22.
Trecate, Nicolotti, v. S. Teresa 1 e 3.
Trento, Conti Gius., v. Princ. Amedeo 3.
Treviso, Salvi e Gillio, p. Castello 18.
Trieste, Conti Gius., v. Princ. Amedeo 3.
Trinità, Conti, v. Mazzini 5.
» Franco Franc., v. S. Teresa 1-3 e v. S. Tommaso 21.
Trino, Cannone C., v. S. Tommaso 21, v. S. Teresa 1 e 3.
» Martinotti Gius., v. Mercanti 30.
Tronzano, Bianchi, v. S. Teresa 1-3.
Udine, Salvi e Gillio, p. Castello 18.
Valduggia, Ragusi, v. S. Teresa 1.
Valenza, Derossi, v. Lagrange 24.
» Ferraris e Lenti, v. Roma 41 e via S. Tommaso 21.
» Robotti, v. S. Teresa 1-3, v. Mazzini 5 e v. Monte di Pietà 20-22.
Valle Gesso, Dacomo Giovanni, v. Venti Settembre 37.
Valmadonna, Giuliano Ang., succ. Aprile, v. Mazzini 5.
Valperga Canavese, Pecchio Giovanni, via Mercanti 30.
Varallo Sesia, Barinotti, v. S. Teresa 1 e 3 e v. S. Tommaso 21.
Varazze, Uber Attilio, v. Venti Sett. 37.
Varese, Uber Attilio, v. Venti Sett. 37.
Venezia, Conti Gius., v. Princ. Amedeo 3, v. S. Tommaso 21.
» Salvi e Gillio, p. Castello 18.
Ventimiglia, Conti Giuseppe, v. Principe Amedeo 3.
» Uber Attilio, v. Venti Sett. 37.
Vercelli e Circondario, Bodo Germano, v. Mercanti 30 e v. S. Teresa 1-3.
» Riconda Angelo, v. Mercanti 30, via Mazzini 5 e v. S. Teresa 1-3.
» Rosso, v. Monte di Pietà 20-22.
» Vercellotti, v. S. Teresa 1, v. Lagrange 24, v. Mercanti 30, via Venti Settembre 37 e via S. Tommaso 21.
Verona, Conti Gius., v. Principe Amedeo 3.
» Salvi e Gillio, p. Castello 18.
» Uber Attilio, v. Venti Settembre 37.
Verzuolo, Rossi, v. Lagrange 32.
Viareggio, Conti Gius., v. Princ. Amed. 3.
Vicenza, Salvi e Gillio, p. Castello 18.
Vicoforte, Bessone Pietro, v. Roma 41.
Vigevano, Formajano, v. S. Teresa 1 e 3, v. Lagrange 24 e 32.
» Maggiora, v. Monte di Pietà 20 e 22 e v. Mazzini 5.
Vignale, Brizio Carlo, v. S. Teresa 1-3.
» Novarese fratelli, v. Mazzini 5, via Monte di Pietà 20-22, v. Roma 41 e v. Lagrange 32.
Villa Castelnuovo, Nerino, v. Monte di Pietà 20.
Villafranca d'Asti, Ghigo detto *Paradiso*, v. Lagrange 24 e v. S. Teresa 1 e 3.
» Serra Valerio, v. Mazzini 5.

Villanova (di Mondovì), Bessone Pietro, v. Roma 41.
Vinadio, Dacomo Gio., v. Mazzini 5.
Vinzaglio, Nerino e Bertone, v. Monte di Pietà 20.
Voghera, Genola A., via Lagrange 24, v. S. Teresa 1-3 e v. Mercanti 30.
» Pisani e figli, v. Roma 41, v. S. Tommaso 21, v. Mazzini 5, v. Monte di Pietà 20-22.
Voltri, Uber Attilio, v. Venti Sett. 37.
Società Coop. Corrieri, v. Mazzini 5.
Società Cooperativa Corrieri, via Monte di Pietà 22.
Ufficio Centrale Corrieri Riuniti, via S. Teresa 1 e piazzetta S. Teresa 3 accanto alla Chiesa.
Ufficio di commissioni pei corrieri, Canale Federico, v. Cesare Battisti 1.
Ufficio Corrieri Express, Piana Pietro, v. Mercanti 30.
Ufficio Corrieri riuniti, v. Lagrange 32.
Ufficio riunito corrieri Express, via Venti Settembre 37.
Unione Corrieri del Piemonte, via Roma 41.
Unione Corrieri Riuniti, via S. Tommaso 21.
Corrieri riuniti, v. Lagrange 24.

Vetturali (Conducenti).

☞ Sono segnate fra parentesi le barriere dalle quali ha luogo l'uscita dalla città. Pel *recapito e deposito conducenti fuori linea*, vedere speciale elenco a p. 507.

Agliano d'Asti, Forno G. B., alb. Gran Mogol, venerdì (Barr. Ponte Isab.).
Aglie, Gedda Luigi, alb. Croce Rossa, mercoledì e sabato — Gozzano Ant., alb. Corona Grossa, merc. e sabato (Barr. Milano).
Airale di Chieri, Biestra Ottavio, albergo Castelvecchio, sabato (Barr. Casale).
Airasca, Bessone, alb. Fucina, martedì e sabato — Demichelis Stef., alb. Corona Grossa, lunedì e venerdì (Barr. Nizza).
Alba di Stura, Bricco Giorgio, alb. Gran Mogol, mercoledì (Barr. Lanzo).
Alagna Sesia, Bondonno Carlo, c. Principe Amedeo 75, mercoledì (Barr. Milano).
Alba, Durando e Massa, alb. Gran Mogol, mart. e ven. — Savigliano fratelli, albergo Castelvecchio, martedì e venerdì (Barriera Nizza).
Albiano, Burzio Savino, *stallaggio Vajo*, martedì e venerdì — Cavagnetto, albergo Croce Rossa, martedì e venerdì — Begala, albergo Fucina, martedì (Barr. Milano).
Alice Castello, Ferraris succ. Salino, albergo Fucina, martedì e venerdì (Barriera Milano).
Almese, Bugnone, *stallaggio Vajo*, sabato — Morando, alb. Tre Galline (Barriera Francia).
Alpignano, Forneris, albergo Tre Galli, martedì, giovedì e sabato (Barr. Francia). — Basevino Emilio *stallaggio Vajo*, martedì e sabato — Lonzo Antonio, albergo Campanile, martedì, giovedì e sabato (Barr. Martinetto). — Bugnone Giovanni, *stallaggio Vajo*, mercoledì (Barr. Francia).
Andorno, Avandero fratelli, via Arsenale 14-16, tutti i giorni (Porta Susa). — Bonesio Maggiorino, albergo Fucina, domenica e lunedì (Barr. Milano).
Andrate, Burzio Savino, *stallaggio Vajo*, martedì e venerdì. — Burzio Francesco, albergo Croce Rossa, martedì e venerdì (Barr. Milano).
Angrogna, Saracco fratelli, albergo Pace, martedì e venerdì, v. Nizza 21 (Barriera Nizza).
Antignano, Binello, albergo Castelvecchio, giorno non fisso (Ponte Isabella).
Aramengo, Fasoglio, *stallaggio Vajo*, corso Regina Margherita 119 sabato (Barriera Milano).
Are (*fraz. Caluso*), Fornasio, albergo Castelvecchio, sabato (Barr. Milano).
Arignano, Caudana Giuseppe, albergo Castelvecchio, sabato (Barr. Casale).
Asti, Roero Vincenzo, albergo Mogol, venerdì (Barr. Nizza) — Marocco, albergo Gran Mogol, venerdì (Barr. Piacenza).
Avigliana, Panicco Giacomo, detto *il Moro*, alb. Croce Rossa, martedì, giovedì e sabato (Barr. Francia).
Avigliana-Ferriera, Camandone Gioachino, albergo Campanile, venerdì (Barriera Francia).
Avuglione, Pavesio, albergo Castelvecchio, sabato (Barr. Casale).
Azeglio, Cavagnetto, albergo Croce Rossa, martedì e venerdì — Begala, alb. Fucina, martedì (Barr. Milano).
Bagnasco, Tordella, albergo Croce Rossa, venerdì (Barr. Nizza).
Bagnolo, Castellano, albergo Persico Reale, venerdì (Barr. Nizza).
Bairo, Gedda, alb. Croce Rossa, mercoledì e sabato (Barr. Milano).
Baldichieri, Marocco, albergo Mogol, venerdì (Ponte Isabella) — Roero Vincenzo, alb. Gran Mogol, venerdì (Barr. Nizza).
Balma, Bonesio, albergo Fucina, domenica e lunedì (Barr. Milano).
Balme, Bricco Giorgio, albergo Mogol, mercoledì — Rodes Ignazio, albergo Croce Rossa, mercoledì e sabato (Barriera di Lanzo).
Banchette, Burzio Francesco, albergo Croce Rossa, martedì e venerdì. — Burzio Savino, *stallaggio Vajo*, martedì e venerdì (Barr. Milano).
Bandito, Bonardi, albergo Corona Grossa, martedì, e venerdì (Barr. Nizza)
Barbania, Farina, albergo del Sole, martedì e sabato. — Chiatello Bartolomeo, *stallaggio dei Molassi*, v. Priocca, martedì e sabato (Barr. Lanzo).
Barbaresco, Durando e Massa, albergo Mogol, martedì e venerdì — Savigliano, albergo Castelvecchio, martedì e venerdì (Barr. Nizza).
Barge, Castellano Giacomo, albergo del Persico Reale, venerdì (Barr. Nizza).
Barolo, Fontana, albergo Tre Galli, mercoledì. — Durando e Massa, alb. Mogol, martedì e venerdì (Barr. Nizza).
Bassano e circondario, Serra, alb. Croce Rossa, martedì e sabato (Barr Casale).
Beinasco, Ropolo, alb. Tre Galli, martedì e sabato (Barr. Orbassano).
Benevagienna, Dalmazzo Antonio, albergo Persico Reale, mercoledì. — Sarzotti, albergo del Mogol, mercoledì (Barr. Nizza).
Bianzè, Vigliano, *stallaggio Vajo*, martedì e venerdì (Barr. Milano).
Bibiana, Castellano Giacomo, albergo Persico Reale, venerdì. — Saracco fratelli, albergo Pace, v. Nizza 21, martedì e venerdì (Barr. Nizza).

Biella, Bonesio Maggiorino, alb. Fucina, domenica e lunedì — Crida Em., albergo Fucina, domenica e lunedì. (Barr. Milano).

Biella (tutto il circondario). Avandero fratelli, v. Arsenale 14-16, tutti i giorni (Porta Susa).

Bobbio Pellice, Saracco, albergo Pace, via Nizza 21, martedì e venerdì (Barr. Nizza)

Bollengo, Burzio Savino, *stallaggio Vajo*, martedì e venerdì (Barr. Milano).

Borgo d'Ale, Ferraris Giov., albergo Fucina, martedì e venerdì (Barr. Milano).

Borgo Franco, Burzio Savino, *stallaggio Vajo*, martedì e venerdì (Barr. Milano).

Borgone, Torchio, *stallaggio Vajo*, c. Regina Margherita 119, mercoledì e sabato (Barr. Francia).

Borgo S. Bernardo, Sola, albergo Gran Mogol, martedì, giovedì e sabato (Barriera Nizza).

Borgosesia, Bondonno Carlo, *stallaggio proprio*, c. Principe Oddone 75, mercoledì (Barr. Milano.)

Boriana, Crida, albergo Fucina, domenica e lunedì (Barr. Milano).

Bosconero, Basso, *stallaggio Cratanro*, senza giorno fisso. — Giacobino, *stallaggio Cratanro*, senza giorno fisso (Barr. Milano).

Bossolasco, Durando e Massa, alb. Gran Mogol, martedì e venerdì (Barr. di Nizza).

Bra, Bonardi Giovanni, martedì e venerdì alb. Corona Grossa (Barr. Nizza).

Brachiello, Bricco, albergo Gran Mogol, mercoledì (Barr. Lanzo).

Brandizzo, Naretto Francesco successore Amatteis, *stallaggio Vajo*, mercoledì e sabato (Barr. Milano).

Brozolo di Susa, Ivol, albergo Campanile, sabato (Barr. di Francia).

Brozzolo, Rossi, albergo Fucina, martedì e venerdì (Barr. Milano).

Brusasco, Rivalta Giov., albergo Castelvecchio, sabato (Barr. Milano).

Brusnengo, Bondonno Carlo, corso Principe Oddone 75, mercoledì (Barr. Milano).

Burolo, Burzio Savino, *stallaggio Vajo*, martedì e venerdì (Barr. Milano).

Buronzo, Bondonno Carlo, *stall. proprio*, corso Principe Oddone 75, mercoledì (Barr. Milano).

Bussoleno di Susa, Torchio, *stall. Vajo*, c. Regina Margherita 119, mercoledì e sabato (Barr. di Francia).

Bussolino di Gassino, Ruffino Luigi, albergo Campanile, martedì, giovedì e sabato (Barr. Casale).

Buttigliera Alta, Bonavera ved., albergo Tre Galline, martedì e sabato — Andreis, albergo Tre Galline, sabato (Barr. Francia).

Buttigliera d'Asti, Grosso, *stallaggio Vajo*, c. Regina Margherita 119, sabato. — Cottino Bernardo, albergo Gran Mogol, sabato — Montalbone, *stall. San Giors* già *Ponte Dora*, via Borgo Dora, giorno non fisso. — Rossi Gio., *stallaggio Vajo*, venerdì (Barr. Casale).

Calabiana, Bonesio, albergo Fucina, domenica e lunedì (Barr. Milano).

Calciavacca, Tamborelli succ. Borgondo, albergo Fucina, mercoledì e sabato (Barriera Milano).

Caluso, Fornasio, albergo Castelvecchio, sabato. — Tuninetti, *stallaggio S. Martino*, martedì e sabato. — Vercelli, *stallaggio Vajo*, martedì e sabato (Barriera Milano).

Camaadona, Avandero fratelli, v. Arsenale 14-16, tutti i giorni (Porta Susa).

Cambursano, Crida Eman., albergo Fucina, lunedì e domenica (Barr. Milano).

Camerano d'Asti, Musso Isidoro, venerdì, v. Bernardino Galliari 24, *stallaggio Cerrone* (Ponte Isabella).

Camino, Cignetti Franc. detto *Mosso*, albergo Croce Rossa, venerdì. — Guaschino Carlo, albergo Corona Grossa, martedì e sabato. — Mosso Luigi, albergo Corona Grossa, lunedì e venerdì (Barr. Milano).

Campiano, Berruto ved., albergo Corona Grossa, mercoledì, sabato (Ponte Isabella).

Campiglia Cervo, Avandero fratelli, v. Arsenale 14-16, tutti i giorni (Porta Susa). — Bonesio, albergo Fucina, domenica e lunedì.

Canale, Morra Benedetto, albergo Mogol, martedì e venerdì. — Berrino Antonio, albergo Castelvecchio, martedì e venerdì (Ponte Isabella).

Candia, Cignetti succ. Pavetti, albergo Fucina, martedì e venerdì — Cordera Lorenzo, *stallaggio Vajo*, c. Regina Margherita 119, martedì e venerdì (Barr. Milano).

Candiolo, Bessone, alb. Fucina, martedì e sabato (Barr. di Nizza).

Canelli, Forno G. Batt., alb. Gran Mogol, venerdì (Barr. Ponte Isabella).

Cantoira, Lungo Bernardo, albergo Croce Rossa, mercoledì e sabato (Barr. Lanzo).

Caravino, Cavagneto, albergo Croce Rossa, martedì e venerdì. — Regala, albergo Fucina, martedì (Barr. Milano).

Carignano, Tamagnone, alb. Persico Reale, venerdì. — Vaula, albergo Mogol, mercoledì e sabato (barr. Nizza).

Carisio, Bondonno Carlo, c. Principe Oddone 75, mercoledì (Barr. Milano).

Carmagnola, Sola Antonio (padre), albergo Gran Mogol, martedì, giovedì e sabato. — Bonardi Angelo, albergo Persico Reale, martedì, giovedì e sabato. — Sola Giuseppe, albergo Fucina, martedì, giovedì e sabato (Barr. Nizza).

Casalborgone, Birolo, albergo Croce Rossa martedì e sabato — Cairola Carlo, albergo Croce Rossa, martedì e sabato. — Scaglia Valentino, albergo Fucina, martedì e sabato. — Vogliotti, albergo Tre Galline, martedì e sabato. — Ferro Agostino, albergo Tre Galline, martedì e sabato. — Vogliotti Alessandro, albergo Croce Rossa, martedì e sabato (Barr. Milano).

Casale, Mosso Pietro, albergo Corona Grossa, mercoledì. — Guaschino Carlo, albergo Corona Grossa, martedì e sabato. — Mosso Luigi, albergo Corona Grossa, venerdì (Barr. Milano).

Cascine Vica, Fogliatti Defendente, corso Principe Oddone 75, tutti i giorni (Barriera Francia).

Caselle, Mattiotti, alb. S. Giors, martedì, giovedì e sabato (Barr. Lanzo).

Castagnito d'Alba, Durando e Massa, albergo Mogol, martedì e venerdì. — Savigliano, albergo Castelvecchio, venerdì. — Morra Benedetto, albergo Mogol, martedì e venerdì (Barr. Nizza).

Castagnole-Piemonte, Franco Simone, albergo Persico Reale, mercoledì e sabato (Barr. Nizza).

Castelinaldo, Morra Benedetto, albergo Gran Mogol, martedì e venerdì. — Berrino Antonio, albergo Castelvecchio, martedì e venerdì (Ponte Isabella).

Castellamonte, Romano Pietro detto il *Biondo*, alb. Corona Grossa, martedì e venerdì (Barr. Milano).

Castelletto Cervo, Avandero fratelli, via Arsenale 14-16, tutti i giorni (Porta Susa).

Castelnuovo d'Asti, Graglia Angelo, albergo Tre Galline, martedì e sabato (Barriera di Chieri).

Castelrosso, Vigliano, *stallaggio Vajo*, martedì e venerdì (Barr. Milano).

Castel S. Pietro, Guaschino Carlo, albergo Corona Grossa, martedì e sabato. — Mosso Pietro, albergo Corona Grossa, mercoledì. — Mosso Luigi, alb. Corona Grossa, lunedì e venerdì (Barr. Milano).

Castelvero, Borgo, albergo Castelvecchio, venerdì (Barr. Casale).

Castiglione d'Alba, Savigliano, albergo Castelvecchio, martedì e venerdì (Barriera Nizza).

Castiglione Falletto, Fontana, albergo Tre Galli, mercoledì. — Durando e Massa, albergo Gran Mogol, martedì e venerdì Barr. Nizza).

Castiglione Torinese, Ruffino, albergo Campanile, tutti i giorni (Barr. Casale).

Cavaglià, Ferraris, albergo Fucina, martedì e venerdì (Barr. Milano).

Cavagnolo, Nervo, albergo Tre Galli, sabato (Barr. Milano).

Cavallerleone, Balduino, albergo Persico Reale, martedì e sabato. — Leuta fratelli, albergo Gran Mogol, martedì e sabato (Barr. Nizza).

Cavallermaggiore, Fumero Lorenzo, albergo della Pace, v. Nizza 21, sabato (Barr. Nizza).

Cavour, Castellano, albergo Persico Reale, venerdì (Barr. Nizza).

Cellarengo, Burzio F., albergo Castelvecchio, venerdì (Ponte Isabella).

Cerreinasco, Baroni, alb. Persico Reale e Corona Grossa, martedì e sabato. — Bessone Gius., alb. Fucina, martedì e sabato (Barr. Nizza).

Ceres, Rodos Ignazio, albergo Croce Rossa, mercoledì e sabato. — Bricco, albergo Mogol, mercoledì (Barr. Lanzo).

Ceresole d'Alba, Rosa Giov., albergo Gran Mogol, martedì (Barr. Nizza).

Ceretto d'Asti, Fusello, *stallaggio Vajo*, venerdì (Barr. Casale).

Cerrina, Tamborelli Francesco succ. Borgondo, albergo Fucina, mercoledì e sabato. — Rossi, albergo Fucina, martedì e venerdì (Barr. Milano).

Cervere, Bonardi, albergo Corona Grossa, martedì, e venerdì (Barr. Nizza).

Chatillon, Amateis Lorenzo, albergo Croce Rossa, venerdì (Barr. Milano).

Cherasco, Genesio Luigi, albergo Persico Reale, giovedì (Barr. Nizza).

Chialamberto, Lungo Bernardo, albergo Croce Rossa, mercoledì e sabato (Barriera Lanzo).

Chiampernotto, Bricco, albergo Gran Mogol, mercoledì (Barr. Lanzo).

Chiavazza, Avandero fratelli, v. Arsenale 14-16, tutti i giorni (Porta Susa). —

Chiaverano, Burzio Savino, *stall. Vajo*, martedì e venerdì (Barr. Milano).

Chieri, Cottino Giovanni, via Fabro 10, tutti i giorni. — Toja vedova, albergo Corona Grossa, tutti i giorni (Barr. di Chieri). — Toja Biagio, albergo Croce Rossa, tutti i giorni. — Caudana, albergo Castelvecchio, sabato. — Toja e nipote, albergo Mogol, tutti i giorni (Barr. Casale).

Chiomonte, Carnino, albergo Fucina, mercoledì e sabato (Barr. Francia).

Chiusa S. Michele, Sestero Michele, *stallaggio Vajo*, martedì, giovedì e sabato Bruno Giuseppe, albergo Tre Galline, martedì e sabato (Barr. Francia).

Chivasso, Bergandi R. e C. via Fabro, 10 (Barr. Milano).

Cigliano, Vigliano Giov., albergo Croce Rossa, martedì e venerdì. — Castelli Giovanni, albergo Fucina, martedì e venerdì (Barriera Milano).

Cinzano, Baramasso Giuseppina, *stallaggio Vajo*, c. Regina Margherita 119, sabato. — Elia Michele, alb. del Sole, martedì e sabato. — Ortale Battista, albergo Campanile, martedì e sabato (Barriera Casale).

Cisterna, Morra Bened., albergo Mogol, martedì e venerdì. — Berrino Antonio, albergo Castelvecchio, martedì e venerdì. — Vallone Bernardino, albergo Castelvecchio, martedì e venerdì (Ponte Isabella).

Coazze, Rosa Brusino Luigi, albergo Tre Galline, martedì e sabato (Barriera di Francia).

Cocconato, Bonasso, alb. Corona Grossa, martedì (Barr. Milano).

Coggiola, Bondonno Carlo, c. Principe Oddone 75, mercoledì (Barr. Milano).

Collegno, Mattiotti, albergo Tre Galli, martedì, giovedì e sabato. — Gribaudo, alb. Tre Galline, martedì, giovedì e sabato (Barr. Francia).

Condove, Bruno Gius., alb. Tre Galline, martedì e sabato (Barr. Francia).

Corio, Fassero, albergo Tre Galli, martedì e sabato. — Garino fratelli, albergo Tre Galline, martedì e sabato (Barr. Lanzo).

Cornegliano d'Alba, Rosa Giov., albergo Gran Mogol, martedì (Barr. Nizza).

Cortandone, Dell'Osta, alb. Pace, martedì (Barr. Ponte Isabella).

Cortanze d'Asti, Damosso Carlo, albergo Persico Reale, venerdì — Ferrero, albergo Croce Rossa, venerdì (Barr. Casale).

Cortanzone, Dell'Osta, albergo Pace, martedì (Barr. Ponte Isabella).

Corteranzo Moni., Rossi, albergo Fucina, martedì e venerdì (Barr. Milano).

Cossila, Avandero frat., v. Arsenale 14-16, tutti i giorni (Porta Susa). — Crida, albergo Fucina, domenica e lunedì (Barriera Milano).

Costanzana, Guaschino Carlo, albergo Corona Grossa, martedì e sabato. — Mosso Pietro, alb. Corona Grossa, lunedì e mercoledì. — Mosso Luigi, alb. Corona Grossa lunedì e venerdì (Barr. Milano).

Costigliole d'Asti, Roero Vincenzo, albergo Mogol, venerdì (Barr. Nizza).

Crescentino, Tamborelli Franc. succ. Borgondo, albergo Fucina, mercoledì e sabato (Barr. Milano).

Crevacuore, Avandero frat., via Arsenale 14-16, tutti i giorni (Porta Susa). — Bondonno Carlo, c. Princ. Oddone 75, mercoledì (Barr. Milano).

Croce Mosso, Avandero fratelli, v. Arsenale 14-16, tutti i giorni (Porta Susa).

Cuorgnè, Perona, albergo Campanile, martedì e venerdì (Barr. Lanzo).

Desana, Guaschino Carlo, albergo Corona Grossa, martedì e sabato. — Mosso Pietro, alb. Corona Grossa, lunedì e mercoledì. — Mosso Luigi, alb. Corona Grossa, lunedì e venerdì. — Tamborelli succ. Borgondo, albergo Fucina, mercoledì e sabato (Barriera Milano).

Diano d'Alba, Durando e Massa, albergo Mogol, mercoledì e venerdì — Savigliano, albergo Castelvecchio, martedì e venerdì. - Fontana albergo Tre Galli, mercoledì (Barr. Nizza).

Dogliani, Dalmassone, albergo Gran Mogol, mercoledì (Barr. Nizza).

Donato, Avandero frat., v. Arsenale 14-16, tutti i giorni (Porta Susa).

Dorzano, Ferraris, albergo Fucina, martedì e venerdì (Barr. Milano).

Druent, Remondini Antonio, albergo Milano, martedì e sabato. - Chiambretto, *stallaggio Molassi*, v. Priocca, martedì, giovedì e sabato (Barr. Lanzo).

Drusacco, Burzio Savino, *stallaggio Vajo*, martedì e venerdì (Barr. Milano).

Dusino, Marocco, albergo Mogol, venerdì (Ponte Isabella).

Favria-Canavese, Bertetti Sebast., albergo Corona Grossa, martedì e sabato. — Beda, albergo del Sole, venerdì (Barr. Milano).

Ferrere d'Asti, Ricardona, albergo della Pace, sabato (Barr. Ponte Isabella).

Fiorano, Burzio Savino, *stallaggio Vajo*, martedì e venerdì (Barr. Milano).

Fobello, Bondonno Carlo, c. Principe Oddone 75, mercoledì (Barr. Milano).

Foglizzo, Bertolino, albergo Milano, mercoledì e sabato (Barr. Milano).

Fontanetto-Po, Guaschino Carlo, albergo Corona Grossa, martedì e sabato. — Mosso Pietro, albergo Corona Grossa, lunedì e mercoledì. — Mosso Luigi, albergo Corona Grossa, lunedì e venerdì (Barr. Milano).

Forno Rivara, Datta Bartolomeo, albergo Tre Galline, lunedì e venerdì. — Milano Bartolomeo, *stallaggio Vajo*, c. Regina Margherita 119, martedì e venerdì. (Barriera Lanzo).

Frere d'Asti, Cardona, albergo della Pace, v. Nizza 21, martedì e sabato (Ponte Isabella).

Gabiano Monferrato, Tamborelli Francesco succ. Borgondo, albergo Fucina, mercoledì e sabato (Barr. Milano).

Gaglianico, Avandero fratelli, via Arsenale 14-16, tutti i giorni (Porta Susa).

Gallaretto, Rosingana, albergo Castelvecchio, martedì e venerdì (Barr. Casale).

Gallo Grinzane, Fontana, albergo Tre Galli, mercoledì (Barr. Nizza).

Gassino, Amore Michele, albergo Croce Rossa, martedì, giovedì e sabato — Rosso Francesco, alb. Corona Grossa, tutti i giorni. — Ruffino Luigi, albergo Campanile, tutti i giorni (Barr. Casale).

Gattinara, Bondonno Carlo, *stallaggio proprio*, c. Principe Oddone 75, mercoledì (Barr. Milano).

Genola, Tabasso, albergo Persico Reale, martedì e sabato (Barr. Nizza).

Germagnano, Boero, albergo Fucina, mercoledì e sabato (Barriera Lanzo).

Giaveno, Rosa Brusino Luigi, alb. Tre Galline, martedì e sabato (Barr. Francia).

Givoletto, Mulatero Ernesto, albergo S. Giors, già Ponte Dora, sabato (Barriera Martinetto).

Gonengo d'Asti, Cavagnero, *stallaggio Vajo*, martedì e sabato (Barr. Milano).

Govone, Garrone Carlo, albergo Castelvecchio, martedì (Ponte Isabella).

Graglia, Avandero frat., v. Arsenale 14-16, tutti i giorni (Porta Susa). — Grida Eman., albergo Fucina, domenica e lunedì (Barriera di Milano).

Grinzane d'Alba, Fontana, albergo Tre Galli, mercoledì (Barr. Nizza).

Grosso Canavese, Bertini, albergo Firenze, sabato (Barr. di Lanzo).

Grugliasco, Goitre Giov., albergo Milano, martedì, giovedì e sabato. — Rocci Pasquale, albergo Croce Rossa, martedì e sabato (Barr. Francia).

Guarene, Durando e Massa, alb. Mogol martedì e venerdì. — Savigliano, albergo Castelvecchio, martedì e venerdì (Barriera Nizza).

Hône, Cignetti Franc., detto *Mosso*, albergo Croce Rossa, venerdì (Barr. Milano).

Isolella-Sesia, Bondonno Carlo, c. Principe Oddone 75, mercoledì (Barr. Milano).

Isolabella, Tamagnone Tommaso, albergo Mogol, martedì e venerdì (Barr. Nizza).

Ivrea, Burzio Savino, *stallaggio Vaio*, martedì e venerdì. — Burzio Francesco, albergo Croce Rossa, martedì e venerdì (Barr. Milano).

La Morra, Oberto Battista, alb. Persico Reale, venerdì. — Stroppiana, alb. Mogol, venerdì (Barr. Nizza).

Lanzo, Boero, albergo Fucina, mercoledì e sabato. — Lungo Bernardo, alb. Croce Rossa, mercoledì e sabato (Barr. Lanzo).

Lauriano da Po, Mascherano Carlo, albergo del Sole, ogni 15 giorni (Barriera Milano).

Lemie, Cargnino Pietro, albergo Tre Galli, mercoledì (Barriera Lanzo).

Lessolo, Burzio Savino, *stallaggio Vajo*, martedì e venerdì (Barriera di Milano)

Lessona, Avandero frat., v. Arsenale 14-16, tutti i giorni (Porta Susa)

Levaldigi, Tabasso, albergo Persico Reale, martedì e sabato (Barr. Nizza).

Levone Canavese, Alice Andrea, albergo S. Giors, sabato (Barr. di Lanzo).

Leyni, Camerano Giov., *stallaggio Vajo*, c. Regina Margherita 119, martedì e sabato (Barriera Milano).

Livorno Vercellese, Vigliano, *stallaggio Vajo*, c. Regina Margherita 119, martedì e venerdì (Barr. Milano).

Lombardore, Dematteis, albergo Firenze, sabato. — Fioccone, albergo San Giorgia Ponte Dora, martedì e sabato (Barriera Milano).

Lozzolo, Bondonno Carlo, c. Principe Oddone 75, mercoledì (Barr. Milano).

Madonna del Pilone, Gavassa, alb. Fucina, sabato — Ruffino, albergo Campanile, tutti i giorni.

Magliano d'Alba, Savigliano, albergo Castelvecchio, martedì e venerdì (Barriera Nizza).

Maglione, Castelli, albergo Fucina, martedì e venerdì (Barr. Milano).

Marene, Tabasso, albergo Persico Reale, martedì e sabato (Barr. Nizza).

Maretto, Marocco, albergo Mogol, venerdì (Ponte Isabella).

Marmorito Asti, Bertolone, albergo Persico Reale, mercoledì (Barr. Casale).

Martassina, Bricco, albergo Mogol, mercoledì (Barr. Lanzo).

Masserano, Avandero fratelli, via Arsenale 14-16, tutti i giorni (Porta Susa).

Mathi, Rocchietti, albergo Campanile, sabato (Barr. Lanzo).

Mazzè, Valle Luigi, alb. Croce Rossa, sabato (Barr. Milano).

Meana, Carnino, albergo Fucina, mercoledì e sabato (Barr. Francia).

Merrenasco, Cignetti F. detto *Mosso* successore Pavetto, albergo Fucina, martedì e venerdì (Barr. Milano).

Mezzana Mortigliengo, Avandero fratelli, v. Arsenale 14-16, tutti i giorni (Porta Susa).

Miagliano, Bonesio, albergo Fucina, domenica e lunedì (Barr. Milano).

Moasco, Forno G. B., alb. Gran Mogol, venerdì (Barr. Ponte Isabella).

Mombercelli, Barberis Fiorenzo, albergo Castelvecchio, giorno non fisso (Ponte Isabella).

Monale, Marocco, albergo Mogol, venerdì (Ponte Isabella).

Moncalieri, Migliore, albergo Tre Galli, tutti i giorni (Ponte Isabella - Barr. Piacenza).

Moncenisio, Carnino, albergo Fucina, mercoledì e sabato (Barr. Francia).

Moncestino, Tamborelli succ. Borgondo, albergo Fucina, mercoledì e sabato (Barriera Milano).

Monchiero, Tarditti, albergo Gran Mogol, mercoledì (Barr. Nizza).

Monerivello, Castelli, albergo Fucina, martedì e venerdì. — Massara, albergo del Sole, venerdì (Barr. Milano).

Mondonio d'Asti, Musso, *stallaggio Vajo*, sabato (Barr. Casale).

Mondovì, Valletti Carlo, alb. Gran Mogol, mercoledì (Barr. Nizza).

Mondrone, Bricco Giorgio, albergo Mogol, mercoledì. — Rodes Ignazio, alb. Croce Rossa, mercoledì e sabato (Barr. Lanzo).

Monforte d'Alba, Tarditti Michele, albergo Gran Mogol, mercoledì (Barr. Nizza).

Mongrando, Avandero fratelli, via Arsenale 14-16, tutti i giorni (Porta Susa). — Grida Emanuele, albergo Fucina, domenica e lunedì. — Verdoja, albergo Mogol, domenica. (Barr. Milano).

Monta d'Alba, Molino frat., albergo Castelvecchio, martedì e venerdì. — Trucco Alberto, albergo della Pace, martedì e venerdì (Barriera di Piacenza - Ponte Isabella).

Montalia d'Asti, Fausone Carlo, *stallaggio Vajo*, c. Regina Margh. 119, martedì (Barriera Casale). — Deloste, albergo della Pace, v. Nizza 21, martedì, — Tordella, alb. Croce Rossa, venerdì (Barr. Nizza).

Montaldo Chieri, Biestra Ottavio, albergo Castelvecchio, sabato (Barriera Casale).

Montaldo Dora, Burzio Savino, *stallaggio Vajo*, martedì e venerdì (Barr. Milano).

Montaldo Roero, Morra, albergo Mogol, martedì e venerdì (Barr. Piacenza-Ponte Isabella).

Montalenghe, Berta, albergo Milano, sabato (Barr. Milano).

Montanaro-Canavese, Arduino Pietro, *stallaggio Vajo*, giovedì e sabato. — Frola Maurizio, albergo Croce Rossa, martedì, giovedì e sabato; al martedì corriere. — Gallea Domenico, albergo Fucina, giovedì e sabato (Barriera Milano).

Montechiaro d'Asti, Zoccola *stallaggio Vajo*, venerdì (Barr. Piacenza - Ponte Isabella). — Pastrone Giacomo, albergo Persico Reale, venerdì (Barriera Casale).

Montelupo, Durando e Massa, alb. Gran Mogol, martedì e venerdì (Barr. Nizza).

Monteu da Po, Serra e Ottino, albergo del Sole, mercoledì e sabato. — Rivalta Giovanni, albergo Castelvecchio, sabato (Barr. Milano).

Monteu Roero, Berrino Antonio, albergo Castelvecchio, martedì e venerdì. — Morra Benedetto, albergo Mogol, martedì e venerdì (Ponte Isabella).

Montiglio, Bertolone, albergo Castelvecchio, venerdì (Barr. Milano).

Morano Po, Guaschino Carlo, albergo Corona Grossa, martedì e sabato. — Mosso Pietro, albergo Corona Grossa, mercoledì. — Mosso Luigi, albergo Corona Grossa, lunedì e venerdì (Barr. Milano).

Morello, Vaula, albergo Mogol, mercoledì e sabato (Barr. Nizza).

Moriondo di Moncalieri, Latorre Francesco, albergo Gran Mogol, martedì e sabato (Barr. Piacenza .

Murisengo, Cavallito Giov., *stallaggio Vajo*, c. Regina Margh. 119, venerdì. — Toso Giov., albergo Tre Galli, martedì (Barriera Milano).

Muzzano, Avandero frat., v. Arsenale 14-16, tutti i giorni (Porta Susa). — Crida Emanuele, albergo Fucina, domenica e lunedì (Barr. Milano).

Narzole, Dalmazzo Ant., albergo Persico Reale, mercoledì. — Sarzotti, albergo Mogol, mercoledì (Barr. Nizza).

Neive, Durando e Massa, albergo Mogol, martedì e venerdì (Barr. Nizza).

Netro, Avandero frat., v. Arsenale 14-16, tutti i giorni (Porta Susa).

Nichellino, Bessone Giuseppe, albergo Fucina, martedì e sabato (Barr. Nizza).

Nole Canavese, Giacometti, *stallaggio Vajo*, c. Regina Margh. 119, mercoledì e sabato. Picco, albergo S. Giors, giovedì e sabato (Barr. Lanzo).

None-Pinerolo, Bessone, albergo Fucina, martedì e sabato. — Demichelis Stefano, albergo Corona Grossa, lunedì e venerdì (Barr. Nizza).

Novalesa, Carnino, albergo Fucina, mercoledì e sabato (Barr. Francia).

Novello, Tarditti, albergo Mogol, mercoledì (Barr. Nizza).

Novello d'Alba, Fontana, albergo Tre Galli, mercoledì (Barr. Nizza).

Occhieppo Inferiore e Superiore, Avandero frat., v. Arsenale 14-16, tutti i giorni (Porta Susa). — Crida Eman., albergo Fucina, domenica e lunedì (Barr. Milano).

Oddalengo Grande, Rossi, albergo Fucina, martedì e venerdì (Barr. Milano).

Oglianico, Dematteis Domenico, albergo Campanile, mart. e venerdì (Barr. Milano).

Orbassano, Caretta, albergo Persico Reale, martedì, giovedì e sabato. — Ruffino, *stallaggio Vajo*, martedì, giovedì e sabato (Barr. Orbassano).

Oriomosso, Bonesio, albergo Fucina, domenica e lunedì. (Barr. Milano).

Oropa, Avandero frat., v. Arsenale 14-16, tutti i giorni (Porta Susa).

Palazzo Canavese, Burzio Savino, *Stallaggio Vajo*, martedì e venerdì. — Begala, albergo Fucina, martedì (Barriera Milano).

Palazzolo Vercellese, Guaschino Carlo, albergo Corona Grossa, martedì e sabato. — Mosso Pietro, albergo Corona Grossa, mercoledì. — Mosso Luigi, albergo Corona Grossa, lunedì e venerdì (Barr. Milano).

Palera, Latorre Francesco, albergo Gran Mogol, martedì e sabato (Barr. Piacenza).

Pancalieri, Mongano, *stallaggio S. Martino*, sabato. — Paglietta, albergo Persico Reale, sabato. — Debenedetto, albergo della Pace, sabato (Barr. Nizza).

Parella, Burzio Savino, *stallaggio Vajo*, martedì e venerdì (Barr. Milano).
Passerano d'Asti, Bertolone Gius., albergo Persico Reale, mercoledì (Barr. Casale).
Pavarolo di Chieri, Ghiotti, *stall. Vajo*, sabato (Barr. Casale).
Pavignano, Bonesio, albergo Fucina, domenica e lunedì (Barr. Milano).
Pavone, Burzio Savino, *stallaggio Vajo*, martedì e venerdì (Barr. Milano).
Pecetto Torinese, Canonico Battista, albergo Corona Grossa, mercoledì e sabato. — Piovano, albergo Fucina, mercoledì e sabato (Barr. Piacenza - Ponte Isabella).
Perosa Argentina, Torello Bartolomeo, alb. Persico Reale, venerdì (Barr. Nizza).
Perosa Canavese, Cignetti succ. Pavetto, albergo Fucina, martedì e venerdì (Barriera Milano).
Pianceri, Bondonno Carlo, c. Principe Oddone 75, mercoledì (Barr. Milano).
Pianezza, Donadio frat., albergo Campanile, martedì, giovedì e sabato. — Marocco, albergo Croce Rossa, martedì, giovedì e sabato (Barr. Martinetto).
Piazzo da Po, Bracco, albergo del Campanile, sabato (Barr. Milano).
Piea d'Asti, Borgo, albergo Castelvecchio, venerdì. — Damosso, albergo Persico Reale, venerdì. — Croeris, albergo Castelvecchio, martedì (Barr. Casale).
Piedicavallo, Avandero fratelli, via Arsenale 14-16, tutti i giorni (Porta Susa).
Pietra, Bracco, albergo Campanile, sabato (Barr. Milano).
Pieve Scalenghe, Faggiano, *stallaggio S. Martino*, sabato (Barr. Nizza).
Pinerolo, Bessone, albergo Fucina, martedì e sabato (Barr. Nizza).
Pino d'Asti, Caudano, *stallaggio Vajo*, sabato (Barr. Casale).
Pino di Chieri, Toja Biagio, albergo Croce Rossa, tutti i giorni (Barr. Chieri).
Pino Torinese, Toja vedova, albergo Corona Grossa, tutti i giorni (Barr. Casale).
Piobesi Torinese, Vassarotti Michele, albergo Firenze, sabato. — Arnò, albergo Campanile, mercoledì e sabato. — Vassarotti, albergo della Pace, sabato (Barriera Nizza).
Piossasco, Racca, albergo Mogol, martedì, giovedì e sabato (Barr. Orbassano).
Piovà d'Asti, Ricciardi, alb. Castelvecchio, venerdì (Barr. Casale).
Piverone, Cavagnetto, albergo Croce Rossa, martedì e venerdì. — Begala, albergo Fucina, martedì (Barr. Milano).
Pocapaglia, Bonardi Giov., alb. Corona Grossa, martedì e venerdì (Barr. Nizza).
Poirino, Tamagnone Tommaso, alb. Mogol, martedì e venerdì (Barr. Nizza).
Pollenzo, Bonardi Giov., albergo Corona Grossa, martedì e venerdì (Barr. Nizza).
Pollone, Avandero frat., v. Arsenale 14-16, tutti i giorni (Porta Susa). — Crida Eman., alb. Fucina, domenica e lunedì (Barr. Milano).
Ponderano, Crida, albergo Fucina, domenica e lunedì (Barr. Milano).
Ponte Barra, Ruffino, alb. Campanile, tutti i giorni (Barr. Casale).
Prai-Coggiola, Bondonno Carlo, c. Principe Oddone 75, mercoledì (Barriera di Milano).
Pralormo, Molino fratelli, albergo Castelvecchio, martedì e venerdì (Barr. Piacenza - Ponte Isabella).
Pralungo, Avandero fratelli, via Arsenale 14-16, tutti i giorni (Porta Susa).
Prato Sesia, Bondonno Carlo, *stallaggio proprio*, c. Princ. Oddone 75, mercoledì (Barr. Milano).
Prè Saint-Didier (Aosta), Cignetti Francesco, detto *Mosso*, alb. Croce Rossa, venerdì (Barr. Milano).
Priocca, Scanavino Ant., alb. Tre Galli, martedì (Ponte Isabella).
Quarona Sesia, Bondonno Carlo, c. Principe Oddone 75, mercoledì (Barr. Milano).
Quittengo, Bonesio, alb. Fucina, domenica e lunedì (Barriera Milano).
Racconigi, Balduino Michelangelo, alb. Persico Reale, martedì e sabato. — Lanza fratelli, alb. Gran Mogol, martedì e sabato (Barriera Nizza).
Revigliasco, Aiassa, *stallaggio Vajo*, sabato (Ponte Isabella).
Rezza (Gassino), Ruffino, albergo Campanile, tutti i giorni (Barr. Casale).
Riabella, Bonesio, alb. Fucina, domenica e lunedì (Barriera Milano).
Rialmosso, Bonesio, albergo Fucina, domenica e lunedì (Barr. Milano).
Riva presso Chieri, Toja ved., albergo Corona Grossa, tutti i giorni. — Tamagnone fratelli, alb. Gran Mogol, sabato. — Toja Biagio, alb. Croce Rossa, tutti i giorni. — Aruga, albergo Persico Reale, sabato (Barr. Casale).
Rivalba, Ghivarello e Morello, alb. Campanile, martedì e sabato (Barr. Casale).
Rivalta di Torino, Gallo, alb. Tre Galli, giovedì. — Ropolo, alb. Tre Galli, martedì e sabato (Barr. Orbassano).
Rivara, Datta Bartolomeo, alb. Tre Galline, martedì e venerdì (Barriera Lanzo).
Rivarolo Canavese, Tealdi, alb. Campanile, martedì e venerdì (Barriera Milano).
Rivarossa, Faletto Giuseppe, alb. Firenze, martedì e sabato. — Bocca detto *Majolica*, albergo Milano, martedì e sabato (Barr. Milano).
Rivodora, Bertinetti Luigi, alb. del Sole, sabato (Barr. Casale).
Rivoli, Barbero Giuseppe, alb. Campanile, tutti i giorni. — Meotti frat., albergo Tre Galli, tutti i giorni (Barr. Francia).
Roasio, Bondonno Carlo, c. Principe Oddone 75, mercoledì (Barr. Milano).
Roatto, Marocco, albergo Gran Mogol, venerdì (Ponte Isabella).
Robella d'Asti, Rossi, alb. Fucina, martedì e venerdì (Barr. Milano).
Rocca di Corio, Cattera Michele, alb. Tre Galline, martedì e sabato (Barr. Lanzo).
Rodano, Facciano Carlo, albergo Firenze, sabato (Barr. Milano).
Roddi d'Alba, Durando e Massa, alb. Gran Mogol, martedì e venerdì. — Fontana, alb. Tre Galli, mercoledì. — Savigliano, albergo Castelvecchio, martedì e venerdì (Barr. Nizza).
Rodello, Durando e Massa, alb. Gran Mogol e via Nizza 6, martedì e venerdì (Barriera Nizza).
Romagnano Sesia, Bondonno Carlo, *stallaggio proprio*, c. Principe Oddone 75, mercoledì (Barr. Milano).
Romano Canavese, Cignetti Franc. detto *Mosso* succ. Pavetto, alb. Fucina, martedì e venerdì (Barr. Milano).
Rondissone, Castelli, alb. Fucina, martedì e venerdì. — Vigliano Giov., alb. Croce Rossa, martedì e venerdì (Barr. Milano).

Roppolo, Ferraris Giov., albergo Fucina, martedì e venerdì (Barr. Milano).
Rorato, Bonardi, albergo Corona Grossa, martedì e venerdì (Barr. Nizza).
Rosta, Canonico, alb. Corona Grossa, mercoledì e sabato (Barr. Piacenza - Ponte Isabella).
Rueglia, Suppo, *stallaggio Vajo*, sabato (Barr. Francia).
Rueglio, Burzio Savino, *stallaggio Vajo*, martedì e venerdì (Barr. Milano).
Sagliano Micca, Bonesio Maggior., albergo Fucina, domenica e lunedì (Barriera Milano).
Sala (Biella), Verdoja, alb. Gran Mogol, domenica (Barr. Milano).
Salerano, Burzio Savino, *stallaggio Vajo*, martedì e venerdì (Barr. Milano).
Saluggia, Vigliano, *stallaggio Vajo*, corso Regina Margh. 119, martedì e venerdì. — Demaria Romualdo, *stallaggio S. Margh.*, sabato (Barr. Milano).
Salussola, Ferraris succ. Salino, alb. Fucina, martedì e venerdì (Barr. Milano).
Sambuy, Ruffino, alb. Campanile, tutti i giorni (Barr. Casale).
Samone, Burzio Savino, *stallaggio Vajo*, martedì e venerdì (Barr. Milano).
S. Ambrogio-Susa, Bonaudo Batt., alb. Tre Galli, martedì, giovedì e sabato (Barriera di Francia).
S. Antonino-Saluggia, Demaria Romualdo, *stall. S. Martino*, sabato. — Vigliano, *stall. Vajo*, martedì e venerdì (Barriera Milano).
S. Antonino-Susa, Perino, *stallaggio Vajo*, sabato (Barr. Francia).
S. Damiano-Asti, Vallone Bernardo, alb. Castelvecchio, martedì e venerdì. — Rovetto Ant., alb. Persico Reale, martedì e venerdì (Barr. Piacenza - Ponte Isabella).
Sandigliano, Bonesio, alb. Fucina, domenica e lunedì (Barr. Milano).
Sanfrè, Bonardi Giov., alb. Corona Grossa, martedì e venerdì — Mariano, albergo Persico Reale, martedì e sabato (Barriera Nizza).
S. Giglio, Castelli, *stallaggio Vajo*, corso Regina Margh. 119, sabato (Barr. Lanzo).
S. Giorgio di Susa, Bellone, albergo Tre Galline, sabato. — Torchio, *stallaggio*, mercoledì e sabato (Barr. Francia).
S. Giovanni - Cossila, Avandero fratelli, v. Arsenale 14-16, tutti i giorni (Porta Susa).
S. Giusto, Berta, alb. Milano, sabato (Barr. Milano).
S. Martino Alfieri, Garrone, alb. Castelvecchio, martedì. — Berrino Antonio, alb. Castelvecchio, martedì e venerdì. — Vallone Bernardino, alb. Castelvecchio, martedì e venerdì (Ponte Isabella).
S. Marzano, Forno G. B., alb. Gran Mogol, martedì (Barr. Ponte Isabella).
S. Maurizio Canavese, Aghemo Giorgio, albergo Croce Rossa, martedì e sabato. — Bollino, *stall. San Giors, già Ponte Preda*, sabato (Barr. Milano).
S. Mauro Torinese, Amore Michele, albergo Croce Rossa, martedì giovedì e sabato. — Gavassa, alb. Fucina, sabato. — Ruffino, alb. Campanile, tutti i giorni (Barr. Casale).
S. Michele-Asti, Pavesio Ant., alb. Pace, via Nizza 21, martedì e sabato. — Cardona, alb. Pace, via Nizza 21, martedì e sabato (Ponte Isabella).
S. Paolo Cervo, Avandero fratelli, v. Arsenale 14-16, tutti i giorni (Porta Susa).
S. Pietro, Canonico Batt., alb. Corona Grossa, martedì e sabato (Barr. Piacenza-Ponte Isabella).
S. Rocco di Casalborgone, Elia Michele, *stallaggio Sole*, martedì e sabato (Barriera Casale).
S. Sebastiano da Po, Barbero Felice, alb. del Sole, sabato. — Spegis Claudio, alb. Milano, martedì e sabato (Barriera Milano).
S. Stefano Roero, Berrino Ant., alb. Castelvecchio, martedì e venerdì. — Morra Benedetto, alb. Mogol, martedì e venerdì (Ponte Isabella).
Santa Vittoria, Bonardi Giov., alb. Corona Grossa, martedì e venerdì (Barr. Nizza).
Santena, Gaudi, *stallaggio dei Molassi*, sabato (Barr. Piacenza - Ponte Isabella).
Santhià, Bondonno, c. Princ. Oddone 75, mercoledì (Barr. Milano).
Sassi, Amore, alb. Croce Rossa, martedì, giovedì e sabato. — Gavassa, albergo Fucina, sabato — Ruffino, albergo Campanile, tutti i giorni (Barr. Casale).
Savigliano, Tabasso Michele, alb. Persico Reale, martedì e sabato (Barriera di Nizza).
Savonera, Remondino, albergo Milano, sabato (Barr. Lanzo).
Scandeluzza, Rossi, alb. Fucina, martedì e venerdì (Barr. Milano).
Scarmagno, Cignetti F. detto *Mosso* successore Pavetto, alb. Fucina, martedì e venerdì (Barr. Milano).
Scopello, Bondonno Carlo, c. Principe Oddone 75, mercoledì (Barr. Milano).
Sella d'Asti, Binello, alb. Castelvecchio, giorno non fisso (Ponte Isabella).
Selve Marcone, Bonesio, alb. Fucina, domenica e lunedì (Barr. Milano).
Serralunga, Fontana, albergo Tre Galli, mercoledì (Barr. Nizza).
Serravalle Langhe, Durando e Massa, alb. Gran Mogol, martedì e venerdì (Barriera Nizza).
Serravalle Sesia, Bondonno Carlo, *stallaggio proprio*, corso Princ. Oddone 75, mercoledì (Barr. Milano).
Settimo Torinese, Giacchetto Giov., albergo Campanile, martedì, giovedì e sabato. — Varetto, alb. Tre Galli, martedì, giovedì e sabato (Barr. Milano).
Settimo Vittone, Burzio Franc., alb. Croce Rossa, martedì e venerdì. — Burzio Savino, *stallaggio Vajo*, martedì e venerdì (Barr. di Milano).
Sinio, Durando e Massa, alb. Mogol, martedì e venerdì. — Fontana, alb. Tre Galli, mercoledì (Barr. Nizza).
Soglio d'Asti, Damosso, alb. Persico Reale, venerdì (Barr. Casale). — Mainero, *stallaggio Vajo*, venerdì (Barr. Piacenza - Ponte Isabella).
Solbrito, Pavesio, alb. Pace, v. Nizza 21, martedì e sabato (Barr. Piacenza-Ponte Isabella).
Sommariva Bosco, Mariano Gabr., albergo Persico Reale, martedì e sabato (Barriera di Nizza).
Sommariva Perno, Rosa Giov., alb. Gran Mogol, martedì. — Vico, alb. Persico Reale, venerdì (Barr. Nizza).
Sordevolo, Avandero fratelli, via Arsenale 14-16, tutti i giorni (Porta Susa). — Crida, albergo Fucina, domenica e lunedì (Barr. Milano).

Strambino, Cignetti Franc. detto *Mosso* succ. Pavetto, alb. Fucina, martedì e venerdì. — Cordera Lorenzo, *stallaggio Vajo*, c. Regina Margherita 119, martedì e venerdì (Barr. Milano).

Strona, Avandero frat., v. Arsenale 14-16, tutti i giorni (Porta Susa).

Susa, Carnino, alb. Fucina, mercoledì e sabato (Barr. Francia).

Tavigliano, Bonesio, alb. Fucina, domenica e lunedì (Barr. Milano).

Testona, Latorre Franc., alb. Gran Mogol, martedì e sabato (Barriera di Piacenza).

Tinella, Savigliano, albergo Castelvecchio, martedì e venerdì (Barr. Nizza).

Tollegno, Bonesio, alb. Fucina, domenica e lunedì (Barr. Milano)

Tonengo, Valle Luigi, alb. Croce Rossa, sabato (Barr. Milano).

Torazzo, Verdoia, alb. Mogol, domenica (Barr. Milano).

Torre Balfredo, Burzio Savino, *stallaggio Vajo*, martedì e venerdì (Barr. di Milano).

Traversella, Burzio Franc., alb. Croce Rossa, martedì e venerdì. — Burzio Savino, *stallaggio Vajo*, martedì e venerdì (Barr. Milano).

Treiso, Durando e Massa, alb. Mogol, martedì e venerdì (Barr. Nizza).

Trezzo d'Alba, Durando e Massa, albergo Mogol, martedì e venerdì. — Savigliano, alb. Castelvecchio, martedì e venerdì (Barriera di Nizza).

Tricerro, Guaschino Carlo, alb. Corona Grossa, martedì e sabato. — Mosso Pietro, alb. Corona Grossa, mercoledì. — Mosso Luigi, alb. Corona Grossa, lunedì e venerdì. — Tamborelli succ. Borgondo, albergo Fucina, mercoledì e sabato (Barriera Milano).

Trino Vercellese, Mosso Pietro, alb. Corona Grossa, mercoledì. — Mosso Luigi, alb. Corona Grossa, lunedì e venerdì. — Guaschino Carlo, alb. Corona Grossa, martedì e sabato (Barr. Milano).

Trofarello, Latorre Francesco, alb. Gran Mogol, martedì e sabato (Barriera Piacenza-Ponte Isabella).

Usseglio, Refleuna, albergo Tre Galli, mercoledì (Barriera di Lanzo).

Val della Torre, Severino, *stallaggio Vajo*, sabato. — Savarino fratelli, alb. Tre Galli, sabato (Barr. Martinetto).

Valdugia, Bondonno, c. Princ. Oddone 75, mercoledì (Barr. Milano).

Valfenera, Cardona Antonio, alb. della Pace, v. Nizza 21, martedì e sabato (Ponte Isabella).

Valle Mosso, Avandero fratelli, via Arsenale 14-16, tutti i giorni (Porta Susa).

Valle S. Lorenzo, Burzio, alb. Castelvecchio, venerdì (Ponte Isabella).

Valle S. Nicolao, Avandero fatelli, v. Arsenale 14-16, tutti i giorni (Porta Susa).

Valle S. Pietro, Canonico, alb. Corona Grossa, mercoledì e sabato. — Piovano, albergo Fucina, mercoledì e sabato (Barr. Piacenza-Ponte Isabella).

Valle Savuglio, Canonico Batt., alb. Corona Grossa, mercoledì e sabato. — Latorre Franc., alb. Gran Mogol, martedì e sabato. Piovano, albergo Fucina, mercoledì e sabato (Barr. Piacenza-Ponte Isabella).

Valle Superiore Mosso, Avandero fratelli, v. Arsenale 14-16, tutti i giorni (Porta Susa).

Valle Talloria, Fontana Antonio, alb. Tre Galli, mercoledì (Barr. Nizza).

Valperga, Minietti, alb. Campanile, martedì e venerdì (Barr. Lanzo).

Varallo, Bondonno Carlo, *stall.* [illegible] c. Princ. Oddone 75, mercoledì (Barr. Milano).

Vauda di Front, Chiara, alb. Milano, sabato (Barr. Milano).

Vayes di Susa, Perino, *stallaggio Vajo*, sabato (Barr. Francia).
Franc., albergo Gran Mogol, martedì e sabato. — Piovano, albergo [illegible]

Venaria, Molinaro, alb. *S. Giors*, [illegible] giovedì e sabato (Barr. Lanzo).

Vercelli, Guaschino Carlo, alb. [illegible] Grossa, martedì e sabato. — Mosso [illegible] alb. Corona Grossa, mercoledì. [illegible] Luigi, alb. Corona Grossa, lunedì [illegible] nerdì. — Tamborelli succ. Borgondo, albergo Fucina, mercoledì e sabato. — Castelli, alb. Fucina, martedì e [illegible] (Barr. Milano).

Vernone, Diberti, albergo del Sole, sabato (Barr. Casale).

Verolengo, Mezzo Domenico, alb. Campanile, sabato (Barr. Milano).

Verrès, Cignetti Franc. detto *Mosso*, albergo Croce Rossa, venerdì (Barriera di Milano).

Verrua Savoia, Rivalta Giovanni, albergo Castelvecchio, tutti i sabati (Barriera di Milano).

Vezza d'Alba, Morra, alb. Mogol, martedì e venerdì (Barr. Piacenza - Ponte Isabella). — Savigliano, alb. Castelvecchio, martedì e venerdì (Barr. Nizza).

Viale d'Asti, Borgo, albergo Castelvecchio, venerdì (Barriera di Casale). — Tordella albergo Croce Rossa, venerdì (Barriera di Nizza).

Vico, Burzio Savino, *stallaggio Vajo*, martedì e venerdì. — Romano Pietro, albergo Corona Grossa, martedì e venerdì (Barr. Milano).

Vigone, Baroni, albergo Persico Reale martedì e sabato. — Bessone, alb. Fucina, martedì e sabato (Barr. Nizza).

Villadeati, Rossi, alb. Fucina, martedì e venerdì (Barr. Milano).

Villafranca d'Asti, Marocco, alb. Gran Mogol, venerdì (Barriera Piacenza-Ponte Isabella).

Villafranca di Piemonte, Chialva Antonio, alb. Persico Reale, mercoledì e sabato (Barr. Nizza).

Villanova Solaro, Vaula, alb. Gran Mogol, mercoledì e sabato (Barr. Nizza).

Villanuova d'Asti, Gamba Gius., albergo Corona Grossa, martedì e sabato (Ponte Isabella).

Villarbasse, Coletti, alb. Tre Galli, sabato (Barr. Francia).

Villardora, Cagliero Vincenzo, alb. Tre Galline, sabato (Barr. Francia).

Villareggia, Castelli, alb. Fucina, martedì e venerdì (Barr. Milano).

Villa S. Secondo, Pastrone, alb. Persico Reale, venerdì. — Ferrero, albergo Croce Rossa, venerdì (Barr. Casale).

Villastellone, Capella, albergo Fucina, sabato (Barr. Nizza).

Virle Piemonte, Bonetti Tomm., albergo Gran Mogol, sabato (Barr. Nizza).

Vische, Villa Domenico, albergo Campanile, venerdì (Barriera Milano).

Vistrorio, Romano Pietro, detto *il Biondo*, alb. Corona Grossa, martedì e venerdì (Barr. Milano).

Viu[illegible]ro, alb. Fucina, mercoledì e sa[illegible] - Verzino, albergo Corona Grossa, [illegible]dì e sabato (Barr. di Lanzo).

Vivercne, Ferraris, alb. Fucina, martedì [illegible]edì. — Zubiena Pietro, alb. Croce [illegible] giovedì (Barr. Milano).

Volpiano, Matteis, albergo *S. Giors*, giosabato. — Cerruti Domen., alFirenze, martedì, giovedì e sabato Milano).

Volvera, Rista, *stall. Vajo*, sabato (Barstupinigi).

Voragno, Bricco, alb. Gran Mogol, mercoarr. Lanzo).

Zubiena, Avandero frat., v. Arsenale 14-16, giorni (Porta Susa). — Verdoia, Mogol, domenica (Barriera Milano).

Zumaglia, Avandero fratelli, via Arsenale 14-16, tutti i giorni (Porta Susa).

Depositi e recapiti fuori cinta.

Barr. di **Lanzo,** Gambarana Cristoforo, strada di Lanzo 58. — Camero Giuseppina, strada di Lanzo 353.

- **Milano,** Nojer Felice (detto il *Biondo*) figli, str. Vercelli 161. — Salomone Francesco, str. Vercelli 177.
- **Nizza,** Ferrero Giuseppe di Giuseppe, *Tratt. Passatempo*, strada Nizza 420 (Basse del Lingotto).
- **Orbassano,** Polledro Sec., presso la *Trattoria Roccafranca*, strada Orbassano 856 (nuova Barriera).
- **Ponte Isabella,** Neirotti cav. Spirito strada di Moncalieri 174.

Stallaggi.

Basso Gio., p. Gran Madre di Dio 5.
Bosco Giacomo, c. Vercelli 61.
Campanile, Longo Alberto, p. Emanuele Filiberto 5.
Castelvecchio, Canonico Michele, v. Maria Vittoria 34 *bis*.
Chiavazza coniugi, v. Nizza 21.
Corona Grossa, Canonico Rosa ved. Navone, via Porta Palatina 13.
Coltino Gio., v. Fabro 10.
Croce Rossa, Riva Pietro, v Basilica 8.
Dentis Michele, str di Lanzo 400.
Firenze, Filippello Antonio, via Borgo Dora 2.
Fiorina (della), v. Basilica 4.
Garrone ved., v. Bern. Galliari 24.
Gran d'Oro, Chiappino Pietro, v. Borgo Dora 35.
Milano, Savio e Aresu, ang. vie Borgo Dora e S. Simone.
Molassi, Berrino Tommaso, v. Priocca 7.
Monferrato, Bianco Sebast., v. Santorre Santarosa 6.
Ormea Pietro, c. Vercelli 38.
Persico Reale, Giacobino F., via Lagrange 26.
Salletti Feliciano, c. Vercelli 166.
S. Giorgio già *Ponte Dora*, Donna Giuseppe, v. Borgo Dora 5.
S. Martino, Venturello Giacomo, via Priocca 4.
Sole (del), Basso Felice, v. Priocca 1.
Traversa Paolo, v. Virle 9.
Vajo, c. Reg. Margherita 119.
Vittoria, Sacco Secondo, str. Vercelli 161.

Imprese foraggi, paglia e viveri.

Bianco Quirico, c. Stupinigi 70.
Comba Ant., v. S. Chiara 22.
Jona e Olivetti, v. Carlo Alberto 24*bis*.
Levi Giacomo, v. Cibrario 54.
Scaglia coniugi, c. Reg. Margh. 182.

Vivandieri.

Catani Enr., v. S. Domenico 39.

Imprese governative diverse.

Bezzechieri Egidio, *trasporto carcerati*, via Volturno 6.
Levi Alfr. fu Giacomo, *casermaggio reali carabinieri*, c. Vitt. Em. II, 109.

Affitta cavalli e vetture.

Balagna Carlo, v. Mad. Cristina 109.
Beltramo Giuseppa ved. Cortese, via Bava 46*bis*.
Bocchetti fratelli, v. Fréjus 39.
Borello frat., c. Casale 52.
Borgo Gio., v. S. Quintino 10, *ufficio* p. Castello 19, *scuderie* piazza Vittorio Em. I, 5.
Camusso Caterina, v. Nizza 26.
Canonico Michele, v. Maria Vittoria 34 *bis*.
Cavallo Gabriele, v. Asti 4 *bis*.
Cerutti Edoardo, v. Cinzano 10.
Coriasso Agost., v. Legnano 29.
Culla e Cerrato frat., v. Ospedale 51.
Gallea Lorenzo, v. ai Ronchi 24.
Garrino Lorenzo, str. Francia 259.
Gazzera Bartolomeo, v. Cavour 9 e corso Vitt. Em. II, 37
Gianolio Gio., v. Monferrato 4.
Graziola vedova, c. S. Maurizio 10.
Lafleur di A. Goretta, c. Regina Margherita 125 e p. Castello 18 esterno.
Maffei Mich., v. Netro 8.
Mondo Pietro, v. della Rocca 29.
Nimero Natale, v. Cavallerizza 2, *ufficio* p. Palazzo di Città.
Renaudo frat., v. Tiziano 20.
Renaudo Lorenzo, v. Tiziano 20.
Rosa Oreste, str. Casale 218.
Ruscone Luigi, v. Ormea 23 *bis*.
Sacco Dario, succ. a Pavese, v. Nizza 84, *ufficio* c. Vittorio Emanuele II, angolo v. Nizza.

Negozianti in cavalli.

Debernardini Domenico, succ. Castelli, v. della Rocca 19 e c. Vitt. Em. II, 6.
Gallina Enea, v. Montevecchio 66.
Rabbia Gius., via Cassini 5, *scuderie* str. Stupinigi 121 casc. Zappata).
Sweiser Luigi, c. Firenze 9.

Maniscalchi.

Ballicora Stefano, **v.** Nizza 85.
Barzizza fratelli, v. Nizza 140.
Bechis Carlo, str. Pianezza 4.
Candellero frat. fu Giovanni, c. Moncalieri 214-225.
Canuto Benedetto, v. della Fucina 5.
Carpignano Franc., c. Vercelli 6.
Coriasco Franc., str. Lanzo 268.
Coriasco Giuseppe, str. di Lanzo 288.
Corno e Magliano, v. delle Ghiacciaie 1.
Ducato Giuseppe, v. Casalborgone 5.
Durando Secondo, v. Aosta 19.
Ferraris Gio., v. Gioberti 31.
Flandinetto Clemente, v. Ospedale 49*bis*.
Gallo Giorgio, v. Donato 88.
Loda Guglielmo, v. Burdin 19.
Negro Luigi, v. Nizza 363.
Principe Luigi, v. Barolo 11 *bis*.
Rigola Luigi, v. S. Giobbe 4.
Rossi Ettore, c. Oporto 61.
Simonini Carlo, c. Reg. Margh. 149.
Tricerri Pietro, v. Monti 3
Viara Franc. Ditta) v. Fucina 4.

Concessionari di vetture pubbliche
automobili ed a cavalli
e loro stanziamenti.

Vetture a cavalli.

☞ Le vetture dall'I al XII e dal XIV al XIX appartengono a Renaudo Lorenzo e fanno servizio speciale Scalo Porta Nuova, lato arrivi.

Num. vettu. *stabilim.* v. Saluzzo 9, *abit.* v. Tiziano 20.

1 Rollo Michele, c. Vittorio Eman. II tra i corsi Re Umberto e Siccardi, *abitazione* v. Ospedale 52.
2 Colla Gius., c. Vitt. Em. II, 90 tra v. Donati e c. Vinzaglio, *abit.* v. Andorno 49.
3 Cavallo Gabriele, p. Castello nanti l'Hôtel d'Europe, *abit.* v. Asti 4 *bis*.
4 Alessio Annibale, ang. v. Pietro Micca e Monte Pietà, *abit.* c. Moncalieri 47.
5 D'Amati Michele, v. Bertola angolo via Pietro Micca, *abit.* v. Soana 30.
6 Colla Gius., c. Vitt. Emanuele II tra il c. Siccardi e v. Donati, *ab.* v. Andorno 49.
7 Ajassa Franc., c. Vitt. Eman. II, ang. via Lagrange, *abit.* c. Casale 52.
8 Scanavino Natale, p. Lagrange dav. al 2, *abit.* c. Belgio 26.
9 Borello Giuseppe, p. Carignano dalla v. Cesare Battisti al monumento Gioberti, *abitazione* v. Mazzini 50.
10 Massola Luigi, c. Vitt. Emanuele II d. v. Ormea a v. Principe Tommaso, *abit.* v. Nizza 26.
11 Coriasso Agostino, c. Re Umberto d. corso Duca di Genova a v. Pastrengo *abit.* via Legnano 29.
12 Borello Giuseppe, p. Carignano da v. Principe Amedeo al monum. Gioberti, *abit.* v. Mazzini 50.
14 Moglia Margherita ved. Borello, p. Carignano da v. Cesare Battisti al monumento Gioberti, *abit.* v. Mazzini 50.
15 Gemelli Carlo, p. Vittorio Eman. I tra via della Rocca e Lungo Po, *abit.* v. Bava 5.
16 Cortese Fiorenza, p. Castello tra le vie Roma e Accademia delle Scienze, *abitazione* c. Casale 52.
17 Borello Carlo, p. Castello tra le vie Roma e Accad. delle Scienze, *abit.* c. Casale 52.
18 Borello Enrico, p. Carignano, da v. Principe Amedeo al monumento G... *abit.* c. Casale 52.
19 Moglia Margherita ved. Borello, p. Carignano da v. Ces. Battisti al mon. Gioberti *abit.* v. Mazzini 50.
20 Rolle Michele, via dei Mille tra le vie Pomba e Carlo Alb., *abit.* v. Ospedale 5...
21 Santià Carlo, p. Gran Madre di Dio, *abitazione* v. Pistoia 26.
22 Pentenero Silvio, piazza Carlo Felice da c. Vittorio Eman. II alla p. Lagrange, *abit.* v. Riberi 2.
23 Lazzarone Vinc., p. Castello, nanti l'Hôtel d'Europe, *abit.* v. Artisti 5.
24 Ruscone Luigi Giacinto, c. Vitt. Eman. I tra v. Lagrange e via Urbano Rattazzi, *abit.* v. Ormea 23 *bis*
25 Cerutti Alessandro, v. Cernaia tra via Vittorio Amedeo e c. Vinzaglio, *abit.* via Goffredo Casalis 51.
26 Sacco Dario, v. Nizza angolo c. Dante, *abit.* v. Nizza 84.
27 Ajassa Fr., c. Vittorio Eman. II tra via Lagrange e Urbano Rattazzi, *abitazione* corso Casale 52.
28 Colombo Angelo, p. Carlo Em. II ... nord-est. *abit.* v. Rimini 5.
29 Rona-Valle Giorgio tra via S. Teresa e v. Giovanni Prati, *abit.* v. Bava 7.
30 Poggio Franc., c. Vittorio Eman. II ... v. Ormea a v. Princ. Tommaso, *abit.* v. Montemagno 27.
31 Origlia Anna, p. Lagrange davanti la casa n. 2, *abit.* v. Princ. Amedeo 35.
32 Corona Gio., c. Vitt. Eman. II tra le vie Sacchi e S. Secondo, *abit.* v. Almese 3.
33 Robotti Alessandro, p. Carlo Felice dal c. Vitt. Emanuele II alla p. Paleocapa, *abit.* v. S. Tomaso 23.
34 Gindri Luigi, p. Carlo Felice 12 dal corso Vitt. Em. II alla p. Paleocapa, *abitazione* v. Cagliari 4.
35 Nimero Natale, piazza Palazzo di Città, 36 lato sud. *abit.* v. Cavallerizza 2.
37 Sacco Dario, c. Vitt. Em. II tra v. Ormea e v. Princ. Tommaso, *abit.* v. Nizza 84.
38 Masciocchi Vinc., p. Solferino, da v. Cernaia al Teatro Alfieri, *abit.* v. Pianezza 12.
39 Belardo Gius., c. Vitt. Em. II, tra la via Donati e c. Siccardi, *abit.* c. Casale 18.
40 Miletto Ettore, c. Vitt. Em. II, tra via Sacchi e v. S. Secondo, *abit.* v. Po 35.
41 Cappa Gius., c. Vitt. Em. II tra le vie Sacchi e S. Secondo, *abit.* v. Sassari 38.
42 Barroero Giovanni, p. Carlo Felice da c. Vitt. Eman. II a p. Paleocapa, *abitazione* p. Gran Madre di Dio 7.

43 Para Giuseppe, p. S. Martino tra le vie Cernaia e Bertola, *abit.* v. Coazze 21.
44 Tassinari Ercole, p. Castello nanti l'Hôtel d'Europe, *abit.* c. Parigi 51.
45 Devers Michelangelo, c. Vitt. Em. II tra v. a Ormea e via Principe Tommaso, *abit.* v. Romani 1.
46 Quaterno Maria Virginia, p. S. Carlo ang. v. Alfieri, *abit.* v. Monferrato 4.
47 Sacco Dario, c. Vitt. Em. II, angolo via Lagrange, *abit.* v. Nizza 84.
48 Baracco Gio., p. S. Martino, *abit.* corso Brescia 12.
49 Garrone Pietro, p. Carlo Felice, tra il corso Vittorio Eman. II e p. Paleocapa, *abit.* v. Cigna 21.
50 Sacco Dario, c. Vitt. Eman. II, tra le vie Lagrange e Urbano Rattazzi, *abitazione* v. Nizza 84.
51 Gazzera Francesca, c. Vitt. Em. II ... v. Goito a v. Princ. Tommaso, *abit.* c. Vitt. Em. II 37.
52 Tassinari Ercole, p. Castello 19, rimpetto Hôtel d'Europe, *abit.* c. Parigi 51.
53 Pentenero Silvio, piazza Carlo Felice dal c. Vittorio Eman. II alla p. Lagrange, *abit.* v. Riberi 2.
54 Bertetti-Reineri Lucia, corso Oporto, tra v. Amedeo Avogadro e c. Vinzaglio, *abit.* v. S. Paolo 40.
55 Sacco Dario, c. Vittorio Eman. II tra le vie Lagrange e Urbano Rattazzi, *abit.* v. Nizza 84.
56 Rolle Michele, v. dei Mille tra le vie Gius. Pomba e Andrea Doria, *abit.* via Ospedale 52.
57 Givone Gio., p. S. Carlo ang. v. Santa Teresa, *abit.* v. Casalborgone, 8.
58 Sacco Dario, corso Vittorio Emanuele II tra le vie Lagrange e Urbano Rattazzi, *abit.* v. Nizza 84.
59 Cappa Carlo, c. Vitt. Em. II tra le vie Sacchi e S. Secondo, *abit.* v. Sassari 38.
60 Ruscone Luigi Giacinto, p. Carlo Felice rimp. al 16 dal c. Vittorio Eman. II alla p. Paleocapa, *abit.* v. Ormea 23 *bis*.
61 ... Luigi, p. Carlo Felice dal c. Vittorio Eman. II, alla p. Paleocapa, *abit.* via S. Paolo 1.
62 Pastrone Carlo, p. Mad. Cristina ang. via Berthollet, *abit.* v. Cristoforo Colombo 31.
63 Torchio-Ferrero Maria, p. Carlo Felice dav. al caffè Ligure, *abit.* v. Nizza 161.
64 Eviglia Cristina, c. Vittorio Emanuele II ang. c. Vinzaglio, *abit.* v. Moretta 70.
65 Capra Michele c. Re Umberto ang. corso Sommeiller.
66 Novelli Isidoro, c. Re Umberto angolo ... Peschiera, *abit.* v. Rivalta 10.
67 Cerutti Edoardo, piazza S. Carlo angolo v. S. Teresa, *abit.* v. Cinzano 10.
68 Cappa Giuseppe, c. Vitt. Em. II tra le vie Sacchi e S. Secondo, *abit.* v. Sassari 38.
69 Pentenero Silvio, piazza Carlo Felice dal c. Vitt. Em. II alla p. Lagrange, *abitazione* v. Riberi 2.
70 Maccario Giuseppe, piazza Carlo Felice dal c. Vitt. Eman. II alla p. Paleocapa, *abit.* v. Gioberti 36, presso Giacomini.
71 ... glio Giacomo, p. Carlo Felice dal Vitt. Em. II alla p. Lagrange, *abitazione* v. Ospedale 51.
72 ... retta cav. uff. Alessandro, p. Emanuele ... Umberto I, *stabil.* c. Reg. Margh. 125.
73 Borla Fel., p. Bodoni, ang. via Mazzini *abit.* c. S. Maurizio 45.
74 Tassinari Ercole, piazza Castello davanti l'Hôtel d'Europe, *abit.* c. Parigi 51.
75 Zaccone Virginia, p. Vittorio Em. I tra via della Rocca e Lungo Po, *abit.* via Vanchiglia 10.
76 Goretta cav. uff. Alessandro, p. Castello tra le vie Palazzo di Città e Roma, *stabilimento* c. Regina Margherita 125.
77 Colla Gius., p. Carlo Felice dal c. Vittorio Em. II a p. Paleocapa, *abit.* v. Andorno 49.
78 Goretta cav. uff. Alessandro, p. Castello
79 tra le vie Palazzo di Città e Roma, *stabilimento* c. Regina Margherita 125.
80 Borla Fel., p. Bodoni ang. via Mazzini, *abit.* c. S. Maurizio 45.
81 Goretta cav. uff. Alessandro, p. Castello tra le vie Palazzo di Città e Roma, *stabilimento* c. Regina Margherita 125.
82 Moriondo Gio. Battista, c. Vitt. Em. II 57 tra le vie Sacchi e S. Secondo, *abitazione* strada Casale 192.
83 Goretta cav. uff. Alessandro, p. Castello tra le vie Palazzo di Città e Roma, *stabilimento* c. Regina Margherita 125.
84 Baracco Guglielmo, v. Venti Settembre ang. v. S. Teresa, *abit.* c. Moncalieri 186.
85 Bassi Luigi, c. Re Umberto ang. c. Sommeiller, *abit.* c. Casale 95.
86 Goretta cav. uff. Alessandro, p. Castello tra le vie Palazzo di Città e Roma, *stabilimento* c. Regina Margherita 125.
87 Poggio Pietro Enrico, c. Presid. Wilson, *abit.* c. Moncalieri 52.
88 Gardino Gius., p. S. Martino tra le vie Cernaia e Bertola *abit.* v. Bertola 68.
89 Goretta cav. uff. Alessandro, p. Castello
90 tra le vie Palazzo di Città e Roma, *sta-*
91 *bilimento* c. Regina Margherita 125.
92 Borla Felice, c. Ponte Mosca tra le vie Borgo Dora e Fiando, *abit.* c. San Maurizio 45
93 Lazzarone Stefano, v. Arsenale lato sinistro, a 3 metri da via Santa Teresa, *abit.* v. Artisti 5.
94 Cavallo Maddalena n. Biora, p. Castello tra le vie Roma e Accademia delle Scienze, *abit.* v. Asti 4 *bis*.
95 Ferrero Gius., c. Vitt. Em. II, tra le vie Sacchi e S. Secondo, *abit.* str. di Nizza 161.
96 Borla Felice, c. Ponte Mosca angolo vie Borgo Dora e Fiando, *abitazione* corso S. Maurizio 45.
97 Barroero Lor., p. S. Carlo ang. v. Santa Teresa, *abit.* v. Chivasso 5.
98 Rolle Michele, via dei Mille tra le vie Gius. Pomba e Andrea Doria, *abit.* via Ospedale 52.
99 Defilippi Antonio (per minore Borca), v. Rossini allo sbocco di v. Po, *abitazione* c. S. Maurizio 45.
101 Garrino Lorenzo, c. Oporto tra v. Amedeo Avog. e c. Vinzaglio, *abit.* str. Francia 259.
102 Papa Raffaele, c. Re Umberto angolo c. Duca di Genova sino a v. Pastrengo, *abit.* v. Chivasso 5.
103 Luparia Gio. (per sè e i minori fratelli), p. Solferino, tra v. Cernaia e il teatro Alfieri, *abit.* v. Almese 3.
104 Guinzio Emilio, p. Carlo Felice davanti al caffè Ligure, *abit.* c. Moncalieri 3.
105 Rossini Giuseppe, c. Re Umberto e c. Sommeiller, *abit.* v. Mad. Cristina 67.
106 Defilippi Ant., p. S. Martino tra le vie Cernaia e Bertola, *abit.* c. S. Maurizio 45.
107 Galletti Gaudenzio, c. Presid. Wilson *abit.* c. Casale 211.

108 Crosetto Natale, p. Gran Madre di Dio, *abit.* corso Casale 211.
110 Tassinari Ercole, p. Castello davanti l'Hôtel d'Europe, *abit.* c. Parigi 51.
112 Pentenero Silvio, p. Carlo Felice 9, dal c. Vitt. Em. II a p. Lagrange, *abit.* via Riberi 2.
114 Bono Alessandro, p. Carlo Em. II, lato sud-ovest, *abit.* v. Cigna 21.
115 Givone Gio., c. Vitt. Em. II. 71 da via Goito a v. Principe Tommaso, *abit.* v. Casalborgone 8.
117 Salomone Casimiro, p. Lagrange, *abitazione* v. Cumiana 27.
118 Coriasso Agostino, c. Re Umberto da c. Duca di Genova a v. Pastrengo *abit.* v. Legnano 29.
119 Coriasso Agostino, c. Re Umberto da corso Duca di Genova a v. Pastrengo, *abit.* v. Legnano 29.
120 Rolle Michele, p. Maria Teresa lungo v. della Rocca, *abit.* v. Ospedale 52.
121 Rolle Michele, v. dei Mille tra le vie Pomba e Carlo Alberto, *abitaz* via Ospedale 52.
122 123 Rolle Michele, p. Maria Teresa lungo v. della Rocca, *abit.* v. Ospedale 52.
124 Pertusio Luigi, p. Statuto da v. Passalacqua a v. Garibaldi, *abitaz.* v. Carena 6.
125 Goretta cav. uff. Alessandro, p. Emanuele Filib. I, *stabil.* c. Reg. Margherita 125.
126 127 128 Renaudo Lorenzo, p. Palazzo di Città (lato sud), *abit.* v. Tiziano 20.
129 Renaudo Lorenzo, p. Carlo Felice ang. v. Roma, *abit.* v. Tiziano 20.
130 Renaudo Lorenzo, p. Carlo Felice, ang. v. Roma, *abit.* v. Tiziano 20.
131 132 133 Nimero Natale, p. Palazzo di Città (lato nord), *abit.* v. Cavallerizza 2.
134 Crosetto Natale, p. Gran Madre di Dio, *abitaz.* c. Casale 211.
135 Mondo Pietro, v. S. Franc. da Paola tra v. Po e v. Princ. Amedeo, *abit.* v. della Rocca 29.
136 Tabacco Gaetano, c. Vittorio Eman. II (oltre Po), *abit.* strada Moncalieri 256.
137 Pastrone Carlo, v. Mad. Cristina ang. via Berthollet, *abit.* v. Cristof. Colombo 31.
138 Pautasso Federico, c. Re Umberto angolo c. Duca di Genova fino a v. Pastrengo, *abit.* v. Borgo Dora 43.
139 Papa Raffaele, v. Nizza, tra v. Baretti e c. Valentino, *abit.* v. Chivasso 5.
140 Cerutti Ed., p. S. Carlo ang. v. S. Teresa, *abit.* v. Cinzano 10.
141 Belardo Gio., p. S. Carlo ang. v. S. Teresa, *abit.* v. Plana 7.
142 Tabacco Lorenzo, v. Arsenale lato sinistro a 3 m. dalla v. S. Teresa, *abitazione* str. Moncalieri 256.
144 Bassi Luigi, v. Venti Settembre angolo v. Santa Teresa, *abit.* c. Casale 95.
145 Bocchetti Emilio, p. S. Carlo ang. via Alfieri, *abit.* v. Frejus 39.
146 Faletto Pietro, provv. in via Sacchi ang. c. Duca di Genova, *abit.* v. Cossila 17.
147 Icortine-Bocchetti Luigia, p. S. Carlo angolo v. Alfieri, *abit.* v. Perosa 8.
148 Bocchetti Mario, id., *abit.* v. Frejus 39.
149 Musso Virginio, id., *abitaz.* v. Montemagno 29.
150 Neirot Antonio, c. Vitt. Em. II, angolo c. Vinzaglio, *abit.* c. Vinzaglio 108.
151 Morini Ida, c. Vitt. Eman. II tra [illegible] cardi e v. Donati, *abit.* v. Nizza
152 Avagnina Matteo, p. Carlo Fel[illegible] c. Vitt. Eman. II a p. Lagrang[illegible] v. Cagliari 22.
153 Sciutto Gio. Stefano, p. S. Carlo ang[illegible] v. S. Teresa, *abit.* v. Ospedale
154 Tabacco Lorenzo, p. S. Carlo [illegible] Ospedale, *abit.* str. Moncalieri
155 Gili Antonio, p. Solferino tra le [illegible] naia e Giannone, *abit.* v. Zecca
156 Avagnina Franc., c. Vitt. Eman[illegible] le vie Venti Settembre e A[illegible] *abit.* c. Casale 52.
157 Avagnina Bartolomeo, c. Valent[illegible] v. Madama Cristina, *abit.* v. B[illegible]
158 Cavallo Gabr., c. Vitt. Em. II [illegible] Sacchi e S. Secondo, *abit.* v. As[illegible]
159 Tirone Costantino, p. Carlo Em[illegible] lato nord-ovest, *abit.* v. Monferrato
160 Ferraris Carlo, p. Carlo Felice (ponente), *abit.* v. della Rocca 23.
161 Poggio Pietro, c. Valentino ang[illegible] Mad. Cristina, *abit.* c. Moncalieri 52.
162 Musso Virginio, p. S. Carlo ang. v. [illegible] dale, *abit.* v. Montemagno 29.
163 Sacco Dario, c. Vittorio Em. II fra via Ormea e v. Pr. Tomm., *abit.* v. Nizza 84.
164 Raimondo Giuseppe, provv. in c. Sommeiller ang. c. Re Umberto, *abit.* via Mazzini 13.
165 Lazzarone Ermelinda, p. S. Carlo ang. v. Santa Teresa, *abit.* v. Artisti 5.
166 Massola Luigi, piazza S. Carlo ang. via Ospedale, *abit.* v. Nizza 26.
167 Tabacco Lorenzo, p. S. Carlo ang. via Ospedale, *abit.* c. Moncalieri 256.
168 Bocchetti Giuseppe, p. S. Carlo ang. via Alfieri, *abit.* v. Perosa 8.
169 Merlino Gio., p. Vittorio Eman. I tra via Vanchiglia e v. Bava, *abit.* v. Monteu da Po 10.
170 Vacca Luigi, piazza Carlo Felice, dal c. Vitt. Em. II a p. Lagrange, *abitaz.* v. Antonio Fontanesi 18.
171 172 Tassinari Ercole, v. Magellano angolo c. Stupinigi, con prolungamento fino a v. Filangeri, *abit.* c. Parigi 51.
173 Sada-Gazzera Francesca, c. Vitt. Em. II da v. Goito a v. Principe Tommaso *abit.* c. Vittorio Emanuele II 37
174 Quaglia Angelo, v. Bertola ang. v. Pietro Micca, *abit.* v. Cavour 46.
175 Avagnina Matteo, v. Sacchi ang. corso Duca di Genova, *abitaz.* v. Cagliari 22.
176 Defilippi Antonio, provv. c. Valentino ang. v. Madama Cristina, *abit.* corso S. Maurizio 45.
177 178 Borla Felice, c. Ponte Mosca tra le v. Borgo Dora e Fiando, *abitaz.* c. San Maurizio 45.
179 Devercelli Giuseppe, p. Carlo Felice, da c. Vitt. Em. II a p. Lagrange, *abitazione* v. Montebello 22.
180 Cerutti Luigi fu Gius., c. Vitt. Em. II tra v. Ormea e v. Princ. Tommaso, *abit.* via Cinzano 10.
181 Belardo Gio., c. Presid. Wilson, *abit.* via Plana 7.
182 Ferrero Giuseppe, p. S. Martino, tra le vie Cernaia e Bertola, *abit.* v. Nizza 161
183 Maffei Mich., p. Statuto 15, dal c. S. Martino a v. Passalacqua, *abit.* v. Galvani 9.
185 Dugone Gius., p. Castello, tra v. Roma e via Accademia delle Scienze, *abitazione* c. Re Umberto 13.

[illegible]ssola Luigi, provv. v. Mad. Cristina [illegible]ng. v. Berthollet, *abitaz.* v. Nizza 26.
[illegible]ffei Mich., p. Statuto 15, tra il c. S. Mar[illegible]no e v. Passalacqua, *abit.* v. Netro 8.
[illegible]zio Carlo, p. S. Carlo ang. v. Santa Teresa, *abit.* c. Moncalieri 1.
[illegible]oriondo Gio. Battista, c. Vitt. Ema[illegible]ele II 57 tra v. Sacchi e S. Secondo, *abit.* strada Casale 192.
[illegible]ssola Stefano, p. S. Carlo ang. v. Ospe[illegible]ale, *abit.* c. Re Umberto 56.
[illegible]ele Michele, c. Vitt. Eman. II tra i [illegible]si Siccardi e Re Umberto, *abit.* via [illegible]spedale 52.
[illegible]ttini Rosa in Colonna, c. Re Umberto [illegible]ng. Sommeiller, *abit.* vicolo Crocetta 5.
[illegible]na Giovanni, c. Vitt. Eman. II tra [illegible] Siccardi e v. Donati, *abit.* v. Mazzini 45.
[illegible]pra Pio, c. Oporto tra via Amedeo Avogadro e c. Vinzaglio, *abit.* v. Moretta 70.
202 Massola Luigi, v. Bertola ang. v. Pietro Micca, *abit.* v. Nizza 26.
[illegible]erutti Edoardo, p. S. Carlo angolo via Santa Teresa, *abitaz.* v. Cinzano 10.
204 Crosetto Natale, p. Gran Madre di Dio, *abit.* c. Casale 211.
205 Parlamento Luigi, c. Valentino ang. via Mad. Cristina, *abit.* v. Bava 7.
206 Alessio Annibale, v. Pietro Micca ang. v. Monte di Pietà, *abit.* c. Moncalieri 47.
208 209 210 Borla Felice, piazza Solferino da via S. Teresa a v. Giovanni Prati, *abit.* corso S. Maurizio 45.
211 Ponta Giuseppe, p. Solferino 2 da via Cernaia al teatro Alfieri, *abitaz.* via Guastalla 6.
212 Borla Felice, p. Solferino 3 da v. S. Teresa a v. Giovanni Prati, *abit.* c. San Maurizio 45.
213 Truffa Fortunato, p. Solferino da v. Cernaia al teatro Alfieri, *abit.* v. Rivara 9.
214 Moriondo Domenico, c. Vitt. Emanuele II tra v. Donati e c. Vinzaglio, *abit.* corso Moncalieri 190.
215 Cerutti Gio., p. Solferino da v. Cernaia al Teatro Alfieri, *abit.* v. S. Ottavio 26.
216 Luparia Camillo (per sè e minori fratelli), p. Solferino da v. Cernaia al teatro Alfieri, *abit.* v. Almese 3.
[illegible] Borla Felice, p. Solferino 3 da v. S. Teresa a v. G. Prati, *abit.* c. S. Maurizio 45.
[illegible] Varetto Innocenzo, v. Montebello angolo v. Po, *abit.* v. Antonio Fontanesi 18.
220 Ballario Giuseppe, c. Francia angolo c. Princ. Oddone (con facoltà di spostamento fino a v. Principi d'Acaja), *abitazione* v. Bava 5.
[illegible] Massino Giuseppa ved. Barovetto, piazza S. Martino, *abit.* v. Cagliari 22.
[illegible] Norman Annibale, c. Francia ang. corso Principe Oddone (con facoltà di spostamento fino a v. Principi d'Acaja), *abit.* p. Statuto 9.
[illegible] Oddone Luigi, p. Vitt. Em. I, tra le vie Vanchiglia e Bava, *abit.* v. Cigliano 14.
[illegible] Cavallo Gabr., p. Gran Madre di Dio, *abit.* v. Asti 4 *bis*.
[illegible] Boero Giuseppe, p. Savoia da v. del Carmine a v. Consolata, *abit.* v. S. Paolo 88.
[illegible] Colletti Michele, c. Vitt. Em. II tra le vie Lagrange e Urbano Rattazzi *abitazione* corso Belgio 48.
[illegible] Moriondo Gio. Battista, c. Vitt. Em. II tra le vie Venti Settembre e Arsenale, *abit.* strada di Casale 192.
234 Lazzarone Pietro, v. Arsenale lato sinistro, a 3 metri da v. Santa Teresa *abit.* v. Artisti 5.
235 Barroero Lorenzo, p. Vitt. Emanuele I tra v. della Rocca e Lungo Po, *abit.* v. Chivasso 5.
236 Lavalle Luigi, c. Francia ang. c. Principe Oddone (con facoltà di spostamento fino a v. Principi d'Acaja), *abitazione* v. Tarino 7.
238 Beltramo Giuseppa ved. Cortese, p. Carlo Felice dal c. Vitt. Em. II a p. Lagrange, *abit.* v. Bava 46 *bis*.
242 244 Id. p. Vitt. Em. I. tra le vie Plana e della Rocca.
246 Borla Felice, p. Solferino da v. Santa Teresa a v. Giovanni Prati, *abit.* corso S. Maurizio 45.
249 Risico Enrico, v. Venti Settembre angolo v. S. Teresa, *abit.* v. Artisti 5.
251 Beltramo Giuseppa ved. Cortese, p. Vittorio Em. I. tra le v. Plana e della Rocca, *abitaz.* v. Bava 46 *bis*.
254 Rolle Michele, v. dei Mille ang. v. Carlo Alberto, *abitaz.* v. Ospedale 52.
256
257 258 259 260 261 Canonico Michele, p. Castello tra via Accademia delle Scienze a v. Po, *abitazione* v. Maria Vittoria 34.
266 Cerutti Aless., v. Cernaia tra il c. Vinzaglio e v. Vittorio Amedeo, *abitazione* v. Goffredo Casalis 51.
267 Mazzetto Carlo, c. Vittorio Emanuele II da v. Goito a v. Principe Tommaso, *abit.* v. Carlo Alberto 36.
268 269 271 Baggini Antonietta ved. Graziola, v. Bogino ang. v. Po, *abit.* c. S. Maurizio 10. id. id. p. Carlo Felice dal corso Vitt. Eman. II a p. Lagrange.
274 Maffei Michele, piazza Statuto tra corso S. Martino e v. Passalacqua, *abit.* via Netro 8.
275 Cravero Gio., piazza Solferino tra le vie S. Teresa e Giovanni Prati, *abitazione* c. Belgio 38.
277 Pertusio Luigi, p. Statuto 3 tra via Passalacqua e v. Garibaldi, *abit.* via Carena 6.
278 Massa Pasquale, v. Sacchi ang. c. Duca di Genova, *abitaz.* c. Cairoli 20.
279 Avagnina Matteo, v. Sacchi ang. c. Duca di Genova, *abit.* v. Cagliari 22.
280 Artusio Angela, v. Cernaia tra v. Vittorio Amedeo e c. Vinzaglio, *abit.* v. S. Ottavio 7.
281 Naia Gio. Batt., p. Carlo Emanuele II lato nord-est, *abit.* v. Andorno 34.
285 Borello Enr., p. S. Martino tra le vie Cernaia e Bertola, *abit.* c. Casale 52.
287 Steffenino Secondo, p. S. Martino tra le vie Cernaia e Bertola, *abit.* c. Ferruccio 36.
288 Defilippi Ant. (per minore Borca), via Rossini sbocco v. Po, *abitazione* corso S. Maurizio 45.
289 Bassi Luigi, v. Monte di Pietà angolo v. Pietro Micca accanto alla chiesa di S. Tommaso, *abit.* c. Casale 95.
290 Rolle Michele, v. Bogino ang. v. Ospedale, *abit.* v. Ospedale 52.
313 Gindri Matteo, c. Vitt. Eman. II da via Ormea a v. Principe Tommaso, *abitazione* v. Cagliari 4.
318 319 Borello Gius., v. della Rocca tra le vie Mazzini e dei Mille, *abit.* v. Mazzini 50.

320 Gemelli Carlo, c. Sommeiller angolo c. Re Umberto, *abit.* v. Bava 5.
325 Colla Gius., v. San Francesco da Paola tra v. Po e Principe Amedeo, *abit.* via Andorno 49.
327 Negri Angela in Colla, v. S. Franc. da Paola tra v. Po e v. Principe Amedeo, *abit.* v. Andorno 49.
330 Fleccia Francesco, c. Oporto ang. corso Vinzaglio, *abit.* v. Cassini 49.
331 Pavese Natale, p. Vittorio Emanuele I tra le vie della Rocca e Po, *abit.* via Casalborgone 9.
332 Poggio Pietro Enrico, p. Vitt Em. I tra v. Plana e v. Po, *abit.* c. Moncalieri 52.
334 Montemerlo Delfino, v. Montebello angolo v. Po, *abit.* v. Chieri 7.
347 / 348 Sacco Dario, via Nizza, angolo corso Vitt. Em. II, *abit.* v. Nizza 84.
349 Sacco Dario, v. Nizza angolo c. Dante, *abit.* v. Nizza 84.
355 Coriasso Agostino, c. Duca di Genova angolo c. Re Umberto, *abit.* v. Legnano 29.
358 Rolle Michele, c. Vittorio Eman. II, tra i corsi Re Umberto e Siccardi, *abit.* via Ospedale 52.
361 Borla Felice, c. Ponte Mosca tra le vie Borgo Dora e del Fiando, *abit.* c. San Maurizio 45.
369 Alessio Annibale, p. S. Martino tra vie Cernaia e Bertola, *abit.* corso Moncalieri 47.
370 Ristorto Guglielmo, p. Madama Cristina ang. v. Berthollet, *abit.* v. Nizza 85.
371 / 372 / 373 Bergonzo Antonio, c. Vitt. Em. II tra i corsi Re Umberto e Siccardi, *abit.* via Ospedale 52.
Id. id.
Id. id.
374 Anguissola Giovanni, p. S. Martino tra le vie Bertola e Cernaia, *abitaz.* via della Zecca 45.
377 Chiri-Bertignono Vittoria, p. Solferino tra vie Cernaia e Giannone, *abitazione* v. Moretta 72.
381 Lusso Guglielmo, v. Nizza tra v. Baretti e c. Valentino, fino alla via Ormea, *abit.* v. Vanchiglia 18.
382 Bergonzo Secondo, c. Francia ang. corso Principe Oddone (con facoltà di spostamento fino a via Principi d'Acaja), *abitazione* v. Cuneo 5.
387 Pentenero Silvio, p. Carlo Felice dal c. Vitt. Em. II a p. Lagrange, *abit.* via Riberi 2.
394 Sada-Gazzera Francesca, p. Carlo Felice dal c. Vitt. Eman. II a piazza Lagrange, *abit.* c. Vitt. Eman. II, 37.
396 Ravasi Enrico, c. Vittorio Em. II tra il corso Siccardi e v. Donati, *abit.* via Romani 1.
424 Quaglia Angelo, p. Vitt. Em. I tra via Bava e v. Napione, *abit.* v. Cavour 46.
459 Ruscone Luigi fu Bernardo, c. Vittorio Eman. II, da via Ormea a via Principe Tommaso, *abit.* v. Ormea 23 *bis*.
463 Givone Gio., c. Vitt, Em. II tra le vie Venti Settembre e Arsenale, *abitazione* v. Casalborgone 8.
495 Cortese Fiorenzo, p. S. Carlo ang. via S. Teresa, *abit.* c. Casale 52.
500 Brange Agostino, p. Vitt. Em. I ang. via Vanchiglia, *abitaz.* v. S. Paolo 88.
506 / 508 / 509 Piretta Valentino, v. Cernaia tra la via S. Dalmazzo e c. Siccardi, *abit.* v. Legnano, 22.

Vetture-Automobili.

Num. vetture
1 Bosio Bartolomeo, p. Carlo Felice c. caffè Ligure, *abit.* v. della Rocca 1
2 Cavaglià Antonio. Id. v. della Rocca 3
3 Freilino Carlo, Id. v. Lagrange 36.
4 De Santis Costanza ved. Piasco, p. Carlo Felice (lato caffè Piemonte), *abitazione* v. Governolo 4.
5 Pacotto Giovanni, p. Solferino, *abit.* corso Francia 31.
6 Castagneri Orsolina, p. Palazzo di Città, *abitaz.* v. Giacomo Medici 3.
7 Vial Eleonora in Tacchino, p. Castello davanti l'Hôtel d'Europe, *abit.* vicolo del Teatro 2.
8 Tosto Matt., piazza Castello, nanti l'Hôtel d'Europe, *abit.* v. Tarino 7.
9 Ellena Giuseppe, p. Carlo Felice lato caffè Piemonte, *abit.* v. Cibrario 1.
10 De Santis Costanza ved. Piasco, p. Carlo Felice, lato caffè Piemonte, *abitaz.* via Governolo 4.
11 Cerrano Massimo, p. Carlo Felice lato caffè Piemonte, *abit.* v. S. Quintino 17.
12 Saroglia Tomaso, p. Solferino, *abitazione* v. Principi d'Acaja 31.
14 Bongiovanni Silvio, p. S. Martino, *abit.* via Villafranca 60.
15 Borello Giovanni, p. S. Carlo angolo via S. Teresa, con spostamento fino all'angolo di via Alfieri, *abit.* c. Oporto 36.
16 Vial Eleonora in Tacchino, p. Castello davanti l'Hôtel d'Europe, *abit.* vicolo del Teatro 2.
17 Pentenero Enrichetta, p. Carlo Felice lato caffè Ligure, *abit.* v. Riberi 2.
18 Ponzo Enrico, p. Solferino, *abitaz.* via Belfiore 34.
19 Bordogna Enrico, piazza Carlo Felice lato caffè Piemonte, *abit.* v. Pio Quinto 8.
20 Cerrano Beniamino, p. Carlo Felice lato caffè Ligure, *abit.* v. S. Quintino 17.
21 Serra Angelo, piazza Carlo Felice lato caffè Ligure, *abit.* c. Cairoli 10.
22 Bordino Giuseppe, p. Carlo Felice, lato caffè Ligure, *abit.* v. Tiepolo 10.
23 Zampoli Clodomiro, v. Sacchi ang. corso Vittorio Emanuele II, *abit.* c. Quintino Sella 1.
24 Streglio Carla in Boyer, c. Vitt. Em. II angolo v. Madama Cristina, *abit.* corso Quintino Sella 1.
25 Vattano Gio., p. Solferino, *abit.* v. Silvio Pellico 18.
26 Giusti Gius., p. Castello, davanti l'Hôtel d'Europe, *abit.* v. Barge 15.
27 Chiappero Enrichetta in Bessi, p. Castello ang. v. Viotti dal N. 18 all'arcata Bargià Carpano, *abit.* v. S. Massimo 40.
28 Dondo Ettore, p. Castello nanti l'Hôtel d'Europe, *abit.* v. Mazzini 44.
29 Pacotto Giovanni, p. Solferino, *abit.* corso Francia 31.
30 Reposio Dom., c. Vitt. Em. ang. v. Sacchi, *abit.* v. dei Mille 16.
31 Genovese Felice, c. Princ. Oddone angolo v. Cibrario, *abit.* c. Francia 1 *bis*.
32 Serra Francesco, p. Solferino, *abit.* corso Regina Margherita 209.
33 Vattano Carlo, p. Solferino, *abit.* v. Silvio Pellico 18.
34 Brugia dott. Arturo, via Sacchi angolo c. Vitt. Eman. II, *abit.* via Francesco Lanfranchi 11.

Avvanzino Camillo, p. Carlo Felice lato caffè Ligure, *abit.* v. Nizza 11.
Id. id.
Id. lato caffè Piemonte.
Genovese Felice, c. Princ. Oddone angolo v. Cibrario, *abit.* c. Francia 1 *bis*.
Iessiore Alfonso Stefano, piazza Castello ang. via Po, lato teatro Regio, *abitazione* c. Valentino 33.
40 Lazzarone Luigi, p. S. Carlo angolo via S. Teresa, con spostamento fino all'angolo di v. Alfieri, *abitaz.* v. Artisti 5.
41 Tosto Matteo, c. Vittorio Emanuele II ang. v. Venti Settembre, *abit.* v. Tarino 7.
42 Tessiore Alfonso, c. Vittorio Emanuele II angolo v. Venti Settembre, *abit.* corso Valentino 33.
43 / 44 Sinni Giovanni, c. Re Umberto angolo c. Duca di Genova, *abit.* v. Madama Cristina 115.
45 Peiretti Michele, p. S. Martino tra via Cernaia e Bertola, *abit.* v. S. Secondo 7.
46 Forneris Giacomo, c. Vitt. Emanuele II ang. c. Vinzaglio lato caffè Beltrami, *abit.* v. Morosini 5.
47 Venezia Giuseppe, p. S. Carlo ang. via S. Teresa con spostamento fino all'angolo di via Alfieri, *abit.* c. Massimo D'Azeglio 16.
48 Sighieri Mario, c. Vittorio Emanuele II oltre Po angolo via Luciano Manara, *abit.* v. Belfiore 72.
49 Avvanzino Camillo, p. Carlo Felice lato caffè Piemonte, *abit.* v. Nizza 11.
50 Id. lato caffè Piemonte.
51 Id. lato caffè Ligure.
52 Frea Delfina, corso Re Umberto angolo c. Sommeiller, *abit.* c. Re Umberto 31.
53 Salvadei Innocente, v. Alfieri angolo via Venti Settembre lato Cassa di Risparmio, *abit.* v. Belvedere 23.
54 Streglio Carla in Boyer, c. Vittorio Emanuele II angolo v. Madama Cristina, *abit.* c. Quintino Sella 1.
55 Vial Pietro, v. Bogino ang. v. Po lato destro, *abit.* v. Bogino 3.
56 Avvanzino Camillo, p. Solferino, *abit.* via Nizza 11.
57 Avvanzino Camillo, p. Palazzo di Città, *abit.* v. Nizza 11.
58 Beata Gio., p. Carlo Felice lato caffè Piemonte, *abit.* v. Belvedere 9.
59 Pessana Modesto, piazza S. Martino, *abitazione* via Juvara 23.
60 Bordino Emilia, p. Carlo Felice angolo v. Roma, *abit.* v. Tiepolo 10.
61 Baracco Eugenio, c. Vitt. Emanuele II ang. c. Vinzaglio lato caffè Beltrami, *abit.* c. Vinzaglio 18.
62 Cassanello Annibale, p. Castello angolo v. Garibaldi lato destro, *abit.* v. Vignale 11.
63 Streglio Carla in Boyer, piazza Castello, dinanzi l'Hôtel d'Europe, *abit.* c. Quintino Sella 1.
70 Grillo Felice, c. Sommeiller ang. c. Re Umberto, *abit.* v. Massena 28.
71 Serra Angelo, p. Carlo Felice lato caffè Piemonte, *abit.* c. Cairoli 10.
72 Gavanelli Angelo, piazza Castello nanti l'Hôtel d'Europe, *abit.* v. Mazzini 54.
73 Vial Pietro, p. Castello, dinanzi l'Hôtel d'Europa, *abit.* v. Bogino 3.
74 Id. id.
75 Tosto Matteo, p. Castello, dinanzi l'Hôtel d'Europe, *abit.* v. Tarino 7.
76 Giura Luigi, p. S. Martino, *abitaz.* via Coazze 21.
77 Aversa Liborio p. Castello dinanzi l'Hôtel d'Europe, *abitaz.* p. Mad. Cristina 7.
78 Gavanelli Angelo, p. S. Carlo angolo via S. Teresa, con spostamento fino all'angolo di v. Alfieri, *abit.* v. Mazzini 54.
79 Pacotto Giovanni, v. Pietro Micca angolo v. S. Tommaso, *abit.* c. Francia 31.
80 Bordino Giuseppe, p. Castello, dinanzi l'Hôtel d'Europe, *abit.* v. Tiepolo 10.
81 Bordino Emilia, p. Castello ang. v. Garibaldi lato destro, *abit.* v. Tiepolo 10.
82 Bertinetti Ambrogio, p. Castello ang. via Po lato Teatro Regio, *abit.* v. Madama Cristina 60.
83 Baracco Eugenio, p. Solferino, *abit.* corso Vinzaglio 18.
84 Castaldi Antonio, p. Solferino, *abitaz.* via S. Francesco da Paola 31.
85 Lamberti Elisa, p. S. Martino, *abitazione* p. S. Martino 1.
86 Calzolari Primo, p Carlo Felice ang. via Roma, *abit.* v. Cibrario 25.
XVII / XVIII / XIX Renaudo Lorenzo, stazione P. Nuova, arrivi, *abitaz.* v. Tiziano 20.

Barche sul Po (*Capi Barcaiuoli*).

Aimaretti Franc., c. Piemonte 13.
Bocco Luigi, c. Moncalieri 366.
Borgiois Gio., c. S. Maurizio 73.
Cafasso Ern., sotto i Murazzi del Po 21.
Dematteis Carlo, casotto di Superga 745.
Gabutti Gio. fu Giuseppe, corso Moncalieri 198.
Gianotti Vinc., c. Moncalieri 658.
Longo Carlo, sotto i Murazzi del Po 63.
Manino Andrea, c. Tortona 2.
Manino Carlo, c. Tortona 2.
Oria Fedele, str. del Pascolo 650.
Pavesio Gius., c. Moncalieri 286.
Pennano Gius., str. di Moncalieri 603.
Peyrano Antonio, v. Baretti 32.
Peyrano Bartolom., v. Baretti 32.
Peyrano Giacomo fu Andr., c. Moncalieri 27.
Peyrano Giacomo fu Ant., c. Moncalieri 47.
Rovei Carlo fu Dom., c. Casale 187.
Rovei Carlo fu Gio., c. Moncalieri 296.
Trivero Gius., R. Parco.
Zeppegno Maurizio, c. Moncalieri 282.
Zeppegno Vinc., c. Moncalieri 368.

Alberghi.

☞ Gli alberghi segnati con * mandano l'omnibus o l'automobile alla Stazione.

G. E. ANTONIETTI == PERITO == LIQUIDATORE
Estimo di negozi e Liquidazioni danni d'incendio
Inventari di successioni - Vendite all'asta
Concorduti - Via S. Tommaso, 6 - Telef. 25-29

Andrea Doria. Bello Giuseppe, v. Andrea Doria 5.
Antica Barca. Cavallero Delfina, str. Bertolla 1 e Abbadia di Stura 328.
Antico Moro. str. Lanzo 108.

Antico Scalo. Pagella Franc., v. Nizza 31.
Aviazione. Lavezzi Maria, v. Saluzzo 21.
Baudrino, Baudrino Anselmo, v. Andrea Doria 4 *bis* e v. Mazzini 3.
Buenos-Ayres. Costanzo Paolo, corso Casale 110.
**Bonne Femme et Métropole* (*Feder*). Berra fratelli, v. Pietro Micca 3.
Caccia Reale già *Londra.* Dezzani e Negro, p. Castello 18 e v. della Caccia 2.
Campanile. Longo Alberto, p. Emanuele Filiberto 5.
Campo di Marte. Nicolini e Bottinelli, v. Venti Settembre 7.
Canelli. Rodda Teresa, v. S. Dalmazzo 7.
Cappello d'Oro. Bionda frat., v. Porta Palatina ang. v. Quattro Marzo.
Casalegno Gius., v. Garibaldi 55.
Castagnole. Agosto Celestino, angolo via Berthollet e Saluzzo.
Castelvecchio. Canonico Michele, v. Maria Vittoria 34 *bis.*
Cavallo Grigio. Bongiovanni Giuseppe. v. Roma 38.
Cavallo Rosso (Vedi *Nord*).
Cavour. Carelli Pasquale, p. Carlo Emanuele II, 3.
**Centrale e Continentale.* Comini Gaetano, v. Cesare Battisti 2.
Cocconato. Bargetto Michele, v. Botero 17.
Corona Grossa. Canonico Rosa ved. Navone, v. Porta Palatina 13.
Croce Rossa. Riva Pietro, v. Basilica 8.
**DesNations* (*Hôtel Meublé*). Sanchioni Mario Lorenzo, v. Mad. Cristina 15.
Dock. Prina Vincenzo (Ditta), via Cernaia 46.
**Dogana.* Cattaneo Franc., v. Cernaia 42.
Due Bastoni (V. *S. Marco e Due Bastoni*).
Europa (*Grand' Albergo*). Borgo Giovanni, p. Castello 19.
**Excelsior Hôtel* (*Meublé*). Guglielmotto frat., v. Venti Sett. 29.
Fagiano. Costamagna e Lebole, piazza Eman. Filiberto 8.
Falcone d'oro, Salomone e Borra, via Genova 21.
Ferrovieri. Cerrato coniugi, via Berthollet 6.
Ferrovia Funicolare, Pellegrino Pippo, Superga.
**Fiorina* (*Grand Hôtel Meublé*) Fiorina cav. Salvatore e Azario Giulio. via Pietro Micca 22.
Firenze. Filippello Ant., c. Ponte Mosca 5.
Formino Pietro, c. Orbassano 52.
**France et de la Concorde.* Rinaldo Franc., v. Po 20 e Accad. Albertina 1.
Fucina. Cortese Alessandro, v. Basilica 4 e Conte Verde 14.
Gallo (già *Tre Picche*). Bassignana Paolo, ang. v. Venti Settembre 79 e Cappel Verde 1.
Ghiacciaia. Olivero Giov., v. Cuneo 12.
Ginevra. Piccablotto Giuseppe, via Lagrange 39 *bis.*
**Gran Cairo.* Mari Giuseppe, v. Roma 16.
Gran Colombo. Ferrero Vinc., p. Emanuele Filiberto 19.
**Grand Hôtel Ligure e d'Angleterre,* piazza Carlo Felice 9.
Gran Mogol. Coïsson e Gisolo, via Lagrange 41.
Guarene e Verna. Martinetto fratelli, via Roma 13, ang. v. Princ. Amedeo.
Lavezzi Maria, v. Saluzzo 21.
Leon d'Oro. Teppa Benedetto, v. Borgo Dora 35.
Liguria e Stadium. Cermelli Carlo, corso Duca di Genova 9 *bis.*
Luna Bianca. Rosso Vitt., v. Bellezia 25.
Marmi. Rodini Carlo, via Corte d'Appello 13.
Mercato. Moselli Amed., c. Peschiera 166.
Merli. Cirio Luigi, v. Berthollet 16.
Milano. Savio e Aresu, v. Borgo Dora 6.
Mina e Lusetti, c. Princ. Oddone 61.
**Moderne-Hôtel* (già *Victoria* e *Tre Corone*). Tettamanzi frat., v. Venti Sett. 41.
Muletto. Luino Gius., c. Casale 194.
Nazionale. Cravetto Margherita (ved.), v. Lagrange 33.
**Nord* (*Hôtel du*), già *Cavallo Rosso.* Fontana e Montaldo, v. Roma 32.
Oriente. Tabacchi con., v. Lagrange 43.
Orso. Cottino Michele, str. di Chieri 465 (Reaglie).
Pace. Chiavazza coniugi, v. Nizza 21.
Perla. Capella Pasquale, via Andrea Doria 3.
Persico Reale. Giacobino F., v. Lagrange 26
Piccato Tommaso, v. Nizza 63.
Piemontese. Agosto V., v. Berthollet 13 *bis.*
Porta Susa. Lanfranco Domenica vedova Vaschetto, p. S. Martino 3.
Porto di Genova. Alessiato Vittorio, angolo v. Gasometro e Magenta.
**Pozzo e Grande-Bretagne.* Bono Antonio. v. Bogino 5.
Quaglia Angelo, c. Presid. Wilson 14.
Reale. Solaro Eugenio, p. Vittorio Emanuele I, 13.
Re d'Italia. Cavallero e Cereja, vie Andrea Doria 6 e Mazzini 5.
Rebecchino. Boggio Andrea, angolo vie Berthollet e Nizza.
Regina (già *Foro Frumentario*). Gavuzzo Antonia ved. Musso e figli, v. Arsenale 34.
Regina. Ferraro Nat., c. Moncalieri 71.
Riella Pietro, v. Saluzzo 3.
Ristorante Genio. Coggiola Pietro, ang. c. Vittorio Eman. II e v. Saluzzo.
Rodda Agostino, v. Monferrato 2.
Roma e Rocca di Cavour. Garrone e Galli, p. Carlo Felice 14.
Russia. Valentini coniugi, v. Cernaia 24.
S. Bernardino. Gavello Giuseppe, via Villafranca 101.

S. Giors. Donna Gius., v. Borgo Dora 5.
S. Marco e Due Bastoni. Chicco Paolina, v. Bertola 13.
S. Paolo. Albini G., v. Pollenzo 2 e via Monginevro 41.
S. Quintino. Capello Bernardo, v. Parini 10.
Saracco. Degli Esposti Armando, angolo v. Garibaldi e S. Agostino.
Sassari. Boffa Vittorio e C., v. Mazzini 13.
Savoia. Sodano Batt., v. Melchior Gioia 2.
Scettro d'Oro. Colosso Teresa, v. Genova 2.
Scolze. Moletto Michele, via Principe Amedeo 30 e v. Des Ambrois 5.
Scudo di Milano. Boccardi Giacomo, corso Regina Margherita 125.
Sebastopoli. Demo Gius., str. Casale 196.
Silvestro. Ferri-Cavallo Angelo, c. Inghilterra 57.
Speranza. Calloni Carlo, c. Vittorio Emanuele II, 125.
Stazione e Ristorante Genova. Caldi Gius., v. Sacchi 14.
Stella d'Italia. Rotti ved. e Brizio Matteo, v. Nizza 11.
Stella Polare. Raspino Alberto, corso Casale 203.
**Suisse e Terminus.* Colombetti Gius.ª vedova, v. Sacchi 2-4.
Tre Galli. Franco Alessio, v. Bellezia 31.
Tre Galline. Terzuolo con., v. Bellezia 37.
Tre Picche e *Cappel Verde* (Vedi *Gallo*).
Tre Re. Mina e Lusetti, v. Cibrario 1.
Tripoli. Bergui coniugi, via Principe Amedeo 49.
**Turin e Trombetta* (*Palace Hôtel*). Ramondetti Natale, v. Sacchi 8-10.
**Venezia* già *Bue Rosso.* Bocca Pietro, via Venti Settembre 70.
Venezia Giulia. Razzano Rosa. corso Orbassano 9.
Vercelli. Ruggia e Garesio, corso Ponte Mosca 2.
Verna. (Vedi *Guarene*).
**Ville et Bologne.* Guercio cav. Luigi, corso Vitt. Em. II, 60.
Vittoria. Sacco Secondo. str. Vercelli 161.
Zecca. Grugnetti Luigi, v. Roma 36.

Trattorie e Ristoranti.

G. E. ANTONIETTI == PERITO == LIQUIDATORE
Estimo di negozi e Liquidazioni danni d'incendio
Inventari di successioni - Vendite all'asta
Concordati - Via S. Tommaso, 6 - Telef. 25-29

Acqui. Cristiani Gaetano, v. Bertola 9.
Actis Maria, v. Nizza 189.
Adhemo Angela, v. Fossata 24.
Agliano d'Asti. Gambino Giuseppina, via Reggio 10.
Agnello. Boccardi Gio., v. Bellezia 29.
Aichino Ermelinda in Gualino, via Dronero 12.
Ajassa Gaspare, str. S. Paolo 930.
Alasia Gio. Batt., v. Cottolengo 21.
Alba. Tortore Teresa, v. Alba 6.
Alba. Allora V. A., v. Pio Quinto 8.
Alba. Rossi Teresa, v. Pisa 42.
Alberelli Giacomo, c. Moncalieri 212.
Alberi. Marchetti Nicola, v. Lessolo 6.
Albero fiorito (*Dell'*). Feriolo Luigi, piazza Comunale e v. ai Ronchi 5 (Cavoretto).
Albero Fiorito. Martinotti Luigi, v. Porta Palatina 4.
Alberto Maria, v. Aosta 113.
Al Mago. Rossotto Gius., str. Stupinigi 750.
Alta Italia. Balzola Vincenzo, v. Antonio Fontanesi 21.
Altina Luigi, str. Francia 251.
Amedeo Gasp., str. Cuorgnè 168.
Amicizia. Pavia Carlo, v. S. Massimo 51.
Amicizia. Demo Vincenzo, str. Casale 219.
Ancora (*Dell'*). Giachetti C., v. Cassini 4.
Andrea Doria. Bello Gius., v. A. Doria 5.
Andreone Dom., v. delle Maddalene 15.
Angelo. Arese Gius., c. Casale 81.
Angelo (*Dell'*). Altina Amalia, strada di Lanzo 249.
Angelo (*Dell'*). Amprino-Gilardi Pierina, str. Bertolla 128.
Angelo. Gavazza Lorenzo, v. Piave 5.
Angelo. Reale Maria ved. Carozzi, via Nizza 346.
Annone d'Asti. Gallea Gio., v. Principi d'Acaja 25.
Antica Coppa d'Oro. Piovano vedova, via Porta Palatina 17.
Antica Croce di Malta. Picena Ernesto, v. Accad. Albertina rimp. al 21.
Antica Griva. Maciotta Att., v. Principe Tommaso 12.
Antica Volpe. Tego Lorenzo, strada della Campagna 16.
Antichi Merli. Bestonso Camillo, vicolo Tre Quartini 2.
Antichi Tre Carlini. Bellardo Ant., c. Regina Margherita 136.
Antico Castello di Cocconato. Stradella Francesco, v. Cuneo 8.
Antico Gallo. Longo Rosa, c. Novara 5.
Antico Moro. Marocco T., str. Chieri 386.
Antico Rastel Verde. Bianco Carlo, strada Lucento 39.
Antico Scudo di Milano. Boccardi Giacomo, c. Regina Margherita 125.
Antico Trasporto. Gallea Gius., via San Massimo 7.
Antonietti, c. Farini 5.
Antonioli Francesco, str. Moncalieri 286.
Aprà Filippo, c. Francia 318.
Aprà Maria, c. S. Maurizio 24.
Aquila. Valenzano Mario, c. Belgio 16.
Aquila d'Oro. Pennacino Francesco, via Arsenale 42.
Argano Antonio di Gio. Batt., str. Pellerina 318.
Argilla Giovanni, str. del Paletto 71.
Assamoneo Felice, v. Ormea 16.

Asti. Moiso Celestina in Barocco, via Bava 52.
Asti. Bonvicino Guglielmo, str. Nizza 142.
Asti. Fino Virginia ved. Amedei e fratello Gius., v. Nizza 5
Asti. Petrino Margherita, v. Rivalta 16.
Asti. Savoia Cecilia, v. Saccarelli 11.
Astigiana. Cosola Lorenzo, v. Giulio 10.
Astigiana. Rubatti Vittoria, c. Stupinigi 3.
Aurora. Pianta Valentino, c. Brescia 7.
Aviazione. Lavezzi Maria, v. Saluzzo 21.
Bagni. Garbolino Francesco, v. Legnano acc. al 6.
Baietto Augusto, v. Frabosa 16.
Baldissero. Mossino Celestina, v. Feletto 7.
Bandiera. Pracca Maria, strada della Pronda 719.
Baracco Eug., c. Vinzaglio 18
Baraccone (Del) Craveri Maria, str. Vercelli 209.
Barbarino Paolo v. Cesana 54
Barberis Luigi fu Giulio, v. Maddalene 370.
Barbero Caterina, v. Nizza 195.
Barbotto F., v. Ceres 8.
Barcellini coniugi, str. Vercelli 106.
Baricalla Edoardo, v. Baretti 28.
Barolo. Destefanis Lucia e Amedeo, corso Reg. Margherita 243.
Barolo, Giachino G., v. Bava acc. all'1 e p. Vitt. Em. I, 19.
Barra Oreste, c. Vercelli 3.
Barrera Domen., str. Bertolla 4.
Barrera Gio., v. Conte di Roccavione 26.
Barriera di Francia. Aprà Filippo, strada di Francia 318.
Barriera di Francia. Comotto Federico, str. di Francia 95.
Barr. di Milano. Bosco Giacomo, corso Vercelli 61.
Battagliotti Teresa, v. Pollenzo 39.
Bauchiero Gio., v. Manzoni 3.
Baudino P., str. Mongreno 50.
Bechis Cesare, v. Avigliana 32.
Bellino Carlo, v. Principi d'Acaja 35.
Bello Pietro, c. Moncalieri 54.
Bellussi Carlo, v. Fossata 1 e c. Palermo acc. al 68.
Benedetto Alessandro, v. Valprato 10.
Beneitone Giuseppe, v. Vittoria 587 (Cascina Rossa).
Benetto Giuseppe, v. Pietro Giuria 42.
Bengasi. Porporato Domenico, viale Stupinigi 123.
Berra coniugi, v. Monte Rosa 30.
Berretta. Giordana Teresa, c. Ponte Mosca 4.
Bert Virginia in Giaichiel, v. Muriaglio 11.
Bertinetti Francesco, c. Francia 229.
Bertoglio Caterina, c. Antonelli 27.
Besusso Carlo, c. S. Maurizio 63.
Biagini fratelli, v. Andrea Doria 4.
Bianco Battista, v. Livorno 37.
Bianco Domenica, via Ceva 7.
Bianco Pietro, v. Caserta 10.
Bianco Sebast., v. Santorre Santarosa 6.
Bianzeno Francesco, str. di Nizza 274.
Biletta Carlo, c. Vigevano 8.
Blandino Lorenzo, v. S. Rocchetto 22.
Blengio Pietro, v. Nizza 123.
Boasso Domenico, v. Foggia 35.
Bobba Lucia, c. Vercelli 98.
Boccassini Gio. (Ditta), str. Orbassano 7.
Bollarino Gius., v. Pollenzo 37.
Bolognino A., str. della Campagna 46.
Bolognino Gio., v. Palestrina 31.
Bonacini Alberto, v. Vanchiglia 18.
Bonino Luigia, c. Napoli 14.
Bonomi Martino, c. Re Umberto 56.
Borello-Adorno Giovanna, str. Lanzo 290.
Borgo S. Salvatore. Abrati Giovanni, v. Nizza 121.
Bosio Cbiaffredo, v. Valperga Caluso 9.
Botta Teresa, c. Emilia 5.
Bottino Maria, v. Cigna 39.
Bracco Felice, v. Marna 8.
Bramardi Battista, v. Saluzzo 114.
Brentatori. Marchisotti Innocenza in Rosingana, v. Franco Bonelli 3.
Briccarello Angelo, v. Monginevro 84.
Brocchetto Franc., p. Em. Filiberto 11.
Brogliera Francesco, v. Bologna 93
Brosio coniugi, v. Rivalta 1.
Bruera Luigia, c. Vercelli 124.
Brusa Ant. fu Dom., str. Nizza 354.
Brusato Bened., c. Francia 33.
Burio Margh., v. Pier Carlo Boggio 134.
Burzio Clementina, v. Princ. Tommaso 49.
Bussa Edoardo di Luigi, v. Cigna 120.
Caccia Reale. Durando Giovanni, strada R. Parco 147.
Cacciatore (Del). Falchero Enrico, strada Villaretto 10.
Cacciatori. Casalegno Lor., v. Volpiano 27.
Cacciatori (Dei). Chiappero Batt., corso Vercelli 210.
Cafasso Gio., str. Valsalice 112.
Caldi Giov. Batt., c. Parigi 50.
Caluso. Chiabotto Luigia, via Torquato Tasso 11.
Camerano. Bosio Luigi, v. Montevecchio 62.
Camerano Casasco. Crescio e Bello, corso Moncalieri 19.
Camerano d'Asti. Fontana Pietro, v. dei Mille 10.
Camero Giuseppina, str. di Lanzo 353.
Camoscio. De Paoli Maria ved. Marletti, v. Mazzini 40.
Camoscio. Bianco Andrea, v. Mad. Crist. 115
Campidoglio. Bestons Anna, c. Tassoni 55.
Canarino. Mattis Francesco, str. Lanzo 110.
Candela Domen., v. Martinetto 12.
Cantino Ernesto, v. Chiesa della Salute 12.
Cannon d'Oro. Franchino G. B., succ. Chiolando, v. S. Massimo 4.
Capella Leone, str. Francia 351.
Capellino Vincenzo, v. Carena 14.
Cappel Verde. Mampreso Maria, v. Cappel Verde 3.
Caprioglio Irma, str. Pianezza 43.

Cardonese. Bonino Gio., v. Bra 8.
Carando Pietro, v. Buniva 15 e corso Reg. Margherita 184.
Carena coniugi, v. Reggio 20.
Caresio e Perosino, c. Tortona 40.
Carsalborgone. Ferrero Eugenio, v. Marna 4.
Casalegno cav. Gius., ang. v. Garibaldi 55 e c. Palestro 1.
Casotto Superga. Casalegno Alfonso, viale Michelotti (Casotto Superga).
Cassiano Gemma, v. Mad. Cristina 116.
Cassulo Teresa, v. Rivara 26.
Castelli Domenico, str. Orbassano 840.
Castelli Ersilia, v. S. Tommaso 12.
Castelli Valentino, v. Don Bosco 67.
Castello di Racconigi. Basso Angelo, strada di Nizza 279.
Castello Felice, v. Pollenzo 21.
Castelnuovo d'Asti. Ajassa Gius., fu Franc., str. Lanzo 195.
Castel S. Pietro. Fantino Luigi, v. Nizza 39.
Cattelino Nicola, via Sant'Agostino accanto al 26.
Cauda Giacomo, v. Brione 18.
Caudana Anna, ved. Garola, v. Grivola 7.
Caudera Adelaide, str. di Lanzo 314.
Cavaglià Matteo, v. Oropa 53.
Cavagnolo. Roccia Giov., v. Franco Bonelli 5.
Cavallito Filippo, str. di Francia 233.
Cavallo Grigio. Cortina e Bardissono, v. Villafranca 83.
Cavoretto, Bianco Bartolom., p. Comunale.
Cecchi Giulio e C., v. Porta Palatina 27.
Centauro. Borgialli Adelina, c. Vercelli 38.
Centauro. Ferrero Giac., v. Gasometro 8.
Centrale (Cuochi e Camerieri). Salvadori e Orsi, v. San Tommaso 10.
Centro. Mosca Lucia, v. Bertola 5.
Centro (Del). Seletto Gius., str. Lucento 37.
Cerrano Teresa, v. Catania 20.
Cerrato Eleonora, v. Verolengo 80.
Cerruti Celestina, str. Bertolla 129.
Cervo (Del). Matis Eug., stradale Stupinigi 800.
Cervo reale. Gribaudo Carlo, via S. Francesco da Paola 43.
Checchin Maria, v. Caselle 8.
Chiara Lucia, v. Monginevro 25.
Chiesa Angelo, v. Macerata 20.
Ciclisti, Galetto Gius., str. Stupinigi 818.
Ciceri Giuseppe, v. Venasca 2.
Cielo Celestina, v. S. Pancrazio 16.
Cirio Giovanni, c. Moncalieri 320.
Ciuti e Michi, v. Napione 45.
Civile. Tenti Zaccaria, v. Gio. Somis 11.
Clerico Cesare, v. Demonte 39.
Cocconato. Averone Giuseppe, v. Baretti 10.
Cocconato. Balzola Camillo, v. Reggio 24.
Cocconato. Cerutti Stefano, v. Miglietti 9.
Cocconato. Pasquale Giuseppina, v. Sassari 7.
Cocconato (di). Rosso contugi, c. Casale 73.
Collodi Cesare, v. Bertola 3.
Colomba. Pesce Domen., v. Urb. Rattazzi 8.
Colomba. Rosso Antonio, c. Francia 85.
Colombo Gio., str. Orbassano 842 (Tre Tetti).
Cominotti Umberto, c. Ponte Mosca 25.
Commercio. Isnenghi Vittorio, via Silvio Pellico 2 *bis.*
Commercio e Subalpino. Straggiotti Luigi (Ditta), v. Garibaldi 4 e Venti Sett. 74.
Cordero Carlo, v. Bernard. Galliari 22.
Coriasco Gius., str. Lanzo 288.
Cornero Domenico, str. di Nizza 270.
Corona d'Italia, Valenzano T. in Lucca, str. di Lanzo 121.
Corona Grossa. Bedin Arturo, via Bologna 64.
Cosola Gius., str. Pianezza 29.
Cossu Ilario, c. Vercelli 108.
Costa-Gaia Aurelia, v. S. Gillio 11.
Costigliole d'Asti. Bertolino Giacomo, corso Casale 6.
Costigliole d'Asti. Boglione Vittorio, via Balbis 11.
Cristiani Lorenzo, v. Mercanti 16.
Crivello coniugi, str. Val San Martino 218.
Croce di Malta. Grassino Rosa, v. Vanchiglia 37.
Crocetta. Marchisio Catᵘa, c. Peschiera 27.
Cuccagna. Faudella Gius., v. Garibaldi 18.
Cuneo. Strocco Giacomo, c. Orbassano 1.
Daniele. Francesia Gio., v. Monte Pietà 18.
Dante. Trotti Teresa in Bajno, c. Massimo d'Azeglio 82.
Danzero Andrea, v. Fiochetto 5.
De Allegri coniugi, str. Stupinigi 986.
Deambrogio Emilia, v. Borgone 23.
De Bernardi Oreste, str. di Lanzo 108.
Defereria Margherita, str. Nizza 211.
Defilippi Vincenzo, v. Bra 5.
Dell'Avvenire. Franchino Andrea, v. Gioberti 62.
Delfino Anna, str. Val S. Martino 10.
Demaria Angela, v. Mad. Cristina 137.
Demaria Achille, v. Mazzini 41.
Dentis Michele, str. di Lanzo 400.
Destefanis Marco, v. S. Giobbe 4.
Di Pasqua Attilio, c. Reg. Margh. 144.
Distretto. Martinotti coniugi, c. Valdocco 6.
Dogana. Cattaneo Franc., v. Cernaia 42.
Dolando Teresa, v. Virle 14.
Dora (della). Lana Mich., c. Tortona 42.
Ducato Giov., c. R. Parco 30.
Due Bastoni. Durando coniugi, via San Massimo 45.
Due Delfini. Zanetto Felice, via Madama Cristina 6.
Due Merli Bianchi. Grosso Maurizio, corso Francia 92.
Due Torri. Borgini Pietro, v. Massena 24.
Durando Maria, c. Palermo 53.
Economica. Gallo Maria, v. Conte Verde 11.
Economica. Gatti Maria, c. Raffaello 2.
Eiraudo Paola ved. Piovano, strada Pianezza 55.

Eroico. Brusato Eugenio, c. Tortona 34.
Falcone. Donadio Costanzo (eredi), via S. Tommaso 25.
Falcone d'Oro. Salomone e Borra, v. Genova 21.
Fanteschi Amedeo, v. Nizza 59.
Fenice. Cossano fratelli, v. Gioberti 4.
Fenoglio Gio., str. Bertolla 55.
Fenoglio-Rosso Luigia, str. Abbadia di Stura 159.
Ferrante Luigia, v. Giuseppe Grassi 9.
Ferraris Maria, v. Morosini 70.
Ferrero Angela, v. Rossana 12.
Ferrero Gius., fu Franc., v. Montanaro 6.
Ferrero Gius., c. Tortona 28
Ferrovieri. Lora Giuseppe, v. Gioberti 70.
Fiammengo Costanzo, v. Mazzini 12.
Fiat. Viberti Rosa ved. Gabutti, v. Marochetti 36.
Fiandro Marta ved. Vaula, v. Intra 9.
Fina Clara in Oselletto, v. Crescentino 10.
Finelli Gius., v. S. Croce 2.
Fiorina. Gattiglia e Gioberge, v. Pietro Micca 22.
Firmani Germano, v. Baretti 1.
Fissore Giuseppe, v. Rondissone 9.
Fontana. Castelli Franc., v. Arsenale 5.
Fontana Dom., str. Abbadia di Stura 446.
Fontana Pietro, p. Bodoni 5.
Forgia Simone, v. Rosazza 1.
Formagio coniugi, str. Lucento 74.
Fornasero L., v. S. Paolo 42.
Forno Teresa, v. Catania 36.
Fortino. Cellino Ernesto, corso Regina Margherita 234.
Fossata. Mussano Luigi, v. della Fossata 17.
Fossati Giosuè, c. Vercelli (Barriera Milano nuova).
Fraino Maria Teresa, v. Bologna 62.
Francesia e Olivero, v. Borgo Dora 33.
Franchino Andrea, v. Gioberti 62.
Franco d'Asti. Sanazzaro Natalino, via Baretti 5.
Fubine Monferr. Longo Luigi, v. S. Dalmazzo 10.
Fumelli Annetta, v. S. Donato 29.
Funicolare. Fenoglio Luigi, str. Casale 318.
Funicolare (*Della*). Pellegrino Pippo, stradale Superga 115.
Furbatto Maria, v. Franco Bonelli 4.
Gabri Lorenzo, c. Vigevano 52.
Gaeta. Miotti Luigi, c. Vinzaglio 18.
Gagliardi Valentino, str. Bertolla 2.
Gagliatti A., v. Colli 108.
Gallardo Carlo, v. Borgo Dora 33.
Galleria Subalpina. Marea Ernesto, corso Moncalieri 5.
Gallina Carlo, v. S. Donato 80.
Gallo (*del*). Argano Luigi, v. Palestrina 25.
Gallo Lucia, v. S. Ambrogio 23.
Gallo e Mainero, v. Marochetti 40.
Gardano Mattia, v. Morosini 92.
Garibaldi. Gianarda Paola, via Croce d'Oro 5.
Gariglio Carlo, c. Reg. Margherita 63.
Gariglio Stefano, str. Stupinigi 163.
Garrone Giuseppina, v. Canova 41.
Gastaldi Giacomo, v. S. Paolo 40.
Gattinara. Barcellini con., c. Vercelli 106.
Gavazza Lorenzo, v. del Carmine 9.
Gay fratelli, c. Moncalieri 390.
Gazometro. Bonavia Fiorenzo, angolo via Gasometro e Assietta.
Geilevra Lorenzo, c. Mortara 64.
Generala. Trivero Giacomo, strada Stupinigi 820*bis*.
Genio. Coggiola Pietro, ang. c. Vittorio Emanuele II e v. Saluzzo.
Genova. Caldi Giuseppe, v. Sacchi 14.
Genta Francesca in Ghiotti, str. della Campagna 114.
Giachino Pietro, c. Novara acc. al 77.
Gianarda Maria Giovanna, str. da Bertolla all'Abbadia di Stura 428.
Gianotti Ferdin., v. Barolo 5.
Gianotti Natale, c. Vercelli 80.
Giardino. Ercole e Sanino, c. Francia 53.
Giardino. Gazzera-Rabino Anna, c. Moncalieri 47.
Giardino Reale. Baiardo Clemente, corso S. Maurizio 1.
Gibellino Marietta ved. Claretto, strada Bertolla 218.
Gilardi Rosa, v. Pollenzo 29.
Ginevra già *Piccolo Lagrange*. Piccablotto Giuseppe, v. Lagrange 39 *bis*.
Giordanino Maria in Audisio, str. antica di Rivoli 82.
Giraud Vincenzo, v. S. Tommaso 5.
Giustetti Giuseppe, v. Aosta 87.
Giustetto Giuseppe, str. di Lanzo 292.
Goito. Centunviro Orsola, via Goito accanto al 7.
Goj Francesca, str. R. Parco 122.
Gori Lorenzo, v. Perrone 8.
Graglia Michele, str. di Stupinigi 1000.
Gran Cairo. Mari Gius., v. Roma 16.
Gran Bogo. Bergadano Luigi, v. S. Paolo 1.
Gran Mogol. Coïsson e Gisolo, v. Lagrange 41.
Gribaudo Gius., v. Médail 42.
Guarene e Verna. Martinetto fratelli, via Roma 13 ang. v. Princ. Amedeo.
Guglielmetti Marianna, v. Lanzo 12.
Guidi Primo, v. Basilica 2.
Itala. Faussone Giuseppe, v. Rivalta 8.
Italia d'). Ferrero Gio., v. Ghiacciaie 1.
Italia. Solaro Giac., str. Superga 103.
Italiano. Bertoglio Luigi, str. Superga 103.
Ivaldi Marianna, v. Lanzo 12.
Ivrea. Gillio G. Attilio, c. Principe Oddone 84.
Ivrea (*D'*). Ferrero Secondo, v. Villar focchiardo 7.
Jacopetti Maria, v. Barbaroux 5.
Lago d'Orta. Dupraz Luigi, v. S. Domenico 16.

Lago Maggiore. Canavero Maria, c. Vercelli 21.
Lago di Stura. Amerio Battista, str. Vercelli 219.
Lagrange. Cravetto e Rezza, c. Vitt. Em. II, ang. v. Urbano Rattazzi.
Lama Filippo, v. Mondrone 14.
Lama Pietro, str. Abbadia di Stura 337.
Lanfranco Gius., v. Valperga Caluso 24.
Lanza Luigi, v. Bellezia 8.
Lasinardi Caterina, str. Stupinigi 161.
Lauro (*del*). Goffi G., str. Casale 117.
Lazzero G., v. Cossila 11.
Leone. Mercandino Gius., v. D. Bosco 41.
Leone Bianco. Giliberto Pasquale, v. Madama Cristina 98.
Leon d'Oro. Amasio fratelli, c. Regina Margherita 121.
Leon d'Oro. Teppa Benedetto, via Borgo Dora 35.
Levante (*Del*). Gallea Lor., v. ai Ronchi 24.
Ligure (Soc. Anon.). p. Carlo Felice 9 e v. Lagrange 42.
Limone d'oro (*Del*). Giardino Oreste, strada Casale 239.
Londra. Cerrato Eugenio, via Principe Tommaso 19.
Longo Amalia, c. Raffaello 27.
Longo Pietro, str. di Lanzo 115.
Lucchese. Giuntoli Giocondo, v. Mercanti 7 e v. Bertola 24.
Luna (*Della*). Aprato Gius., v. La Loggia 1.
Lusano Teresa in Monateri, v. Saorgio 95.
Macario Giov., v. Vandalino 2.
Maghetti, c. Ponte Mosca 10.
Magnetti Francesco, v. Rivara 14.
Magone. c. Palermo 11.
Malakoff. Giachino-Giacoma, c. Vittorio Emanuele II, 25.
Malanetto Caterina, v. S. Secondo 94.
Maletto Luigi, v. Fabro 10.
Manuel coniugi, v. S. Rocchetto 2.
Manzone Secondo, c. Novara 31.
Marchetti Pietro, v. Cumiana 36.
Margherita. Ferraris Gius., str. Casale 199.
Margherita d'Italia. Capitolo frat., via Passalacqua 3
Marmi. Rodini Carlo, v. Corte d'Appello 13.
Marocco Bartolomeo, str. Stupinigi 612.
Marocco G., c. Massimo d'Azeglio 39.
Maroglio Pietro, c. Princ. Oddone 77 *bis*.
Martinotti. Giraudo C., p. Savoia 4.
Martoglio Luigi, c. Orbassano 61.
Masoero Maria in Bonino, v. Sesia 59.
Masserano. Bionda fratelli, p. Solferino 1.
Matta Battista, str. Valsalice 74.
Mautino Emilia, v. Tiziano 44.
Mazzucco Tommaso, v. Nizza 398.
Meinardi Gio., v. Mondrone 12.
Mercato. Moselli Amedeo, c. Peschiera 166.
Merlino Luigi, str. Casale 371.
Merlo Bianco. Schiappacassa Adele vedova Cottino, c. Francia 101.
Merlone Luigi, v. Monginevro 91.
Micca Domenico, v. Brindisi 7.
Milanesio Teresa, c. Brescia 19.
Mina e Lusetti, c. Princ. Oddone 61.
Miotti Rosa, c. Vinzaglio 94.
Mocarini Ant., v. Nizza 97.
Molini. Corio coniugi, v. Priocca 13.
Moncenisio. Bonaudo Giacomo, via Issiglio 11 *bis*.
Monferrato. Bertero Teresio (Ditta), corso Re Umb. 21 e v. Magenta 12.
Monferrato. Mia Virginia vedova Lusso, c. Casale 93.
Monferrato. Rodda Ag., v. Monferrato 2.
Monferrato. Bianco Sebastiano, v. Santorre Santarosa 6.
Mongrando. De Giovanni Caterina, ved., p. Savoia 2.
Montà d'Alba. Balla Albina, c. Casale 48 *bis*.
Montalbetti Bartolomeo, strada della Venaria 23.
Montaldo. Lupano Evasio, ang. v. Priocca e p. Em. Filiberto.
Monte Rosa. Gallea G. B. str. ai Ronchi 3.
Monteu Roero d'Alba. Moretti Vincenzo, v. Fiorano 7.
Monviso. Saul Cristina ved. Suita, c. Re Umberto 34.
Moro (*Del*). Pastore Franc., strada di Chieri 386.
Mossino Andrea, c. Casale 186.
Mossino Teresa, str. ai Ronchi 234.
Murisengo. Montalbetti Giulio (eredi), c. Regina Margherita 226.
Mussa Luigi, v. Nole 65.
Musso Pietro, v. Petrarca 1.
Navone Luigia, str. Abbadia di Stura 180.
Nazionale. Cravetto Margherita ved., via Lagrange 33.
Nebiola Giuseppa ved. Poncini, via Exilles 34.
Necco G. B., str. della Verna 633.
Negro Gius. str. di Vercelli 58.
Negro Pietro, v. Aquila 12.
Nepote Giacinta ved. Basolo, v. Monginevro 5.
Nichino Giuseppina, c. Francia 217.
Nizza Eugenia, v. Savigliano 5.
Nobile (*Del*). Piccone coniugi e Riva Caterina, str. del Nobile 55.
Novarese Giov. Batt., c. Ponte Mosca 32.
Novarese Maddalena, c. Beccaria angolo v. del Carmine.
Nove Fornelli. Rey Marcellino, str. antica di Collegno 461.
Nuova Tesoriera. Daghino Giuseppe, via Cristalliera 11.
Nuove Officine Carte Valori. Perosino Leopoldo, c. Orbassano 98.
Nuove Officine. Paglia Maria, v. Rivalta 10.
Nuove Rimesse. Marchisio Carlo, c. Princ. Oddone 62.
Nuovi Docks. Squassino G. Ernesto, via Nizza 123.

Nuovo Borgo. Novara Celestino, v. Borgomanero 31.
Nuovo Ponte Umberto I. Demarchi Eug., c. Moncalieri 52.
Officine Nuove. Fasciola Giuseppina in Giachino, v. Pier Carlo Boggio 28.
Ogliara Maddalena, v. Bologna 87.
Ollino Amedeo, p. Statuto 17.
Omedè C., v. Valperga Caluso 7.
Omegna Gio., v. Vittoria 17.
Onesti Francesco, v. Pollenzo 4.
Operai. Lanfranco Elena ved. Pizzio, via S. Secondo 25.
Operaia. Falchero Dom., v. Cottolengo 43.
Operaia. Garrone Margherita, c. Dante 28 (casotto in legno).
Operaia. Gaudino Luigi, c. Moncalieri 23.
Operaia. Varispi Valente v. Fucina 16.
Oriente. Tabacchi coniugi v. Lagrange 43.
Orsi Pietro, v. Accad. Albertina angolo v. Princ. Amedeo.
Orsola S., str. Ghiacciaie 280.
Orsucci Cesare, v. Accad. Albertina 1.
Ortalda Maria ved. Bocca, str. Lanzo 203.
Pace. Bertolone Pietro, rimp. al 5 piazza Emanuele Filiberto, tett. ponente.
Pace (della). Cochis Teresa, str. di Lanzo 264.
Pace (della). Giotto Eug., v. Nizza 179.
Pace. Perotti Alessandro, v. Rossini 1.
Paesano. De Giorgis Gius., v. Balbis 12-14.
Palermo. Ferraris Gaetano, v. Bellezia 27.
Palestro. Golfi Anna, str. Chieri 477.
Panello Matteo, v. Rossini 21.
Papino. Mellano Pietro, str. Cavoretto 10.
Paradiso (del). Fisso Pasquale Giovanni, c. Palermo 168.
Paradiso d'Italia. Brusa Giuseppe, strada di Nizza 353.
Parco (Del). Rabino Anna, v. Maddalene 3.
Parigi. Maccario Felice, v. Bellezia 9.
Parigi–Sussambrino. Carretto Luigi, via Po 23-25.
Pasqualetto Pietro, str. del Nobile 59.
Pasquali Giovanni, v. Cigliano 7.
Pasquero Costanzo, v. Varaita 11.
Passatempo Ferrero Gius. di Giuseppe, str. Nizza 420.
Passeggeri (Dei). Serra Emanuele, str. Superga 59.
Passera Maddalena, v. Montebianco 4.
Passerona. Paccagnella Teresa, via Madama Cristina 143.
Pastore. Bonotto Gio., p. Castello 16.
Patria. Bernardi Teresa, v. Madama Cristina 165
Pavarolo. Aprà Ant., c. R. Parco 7.
Pavesio Carolina, v. Caprera 25.
Pavesio. Pavesio Cristoforo Colombo, via Nizza 127.
Pecchio Gius., c. Spezia 27.
Pellicciai. Brignolo Maria, v. Giacomo Leopardi 6.
Percivalle Lucia, str. Vercelli 200.
Perla. Capella Pasquale, v. Andrea Doria 3.
Pernice (della). Cornacchia fratelli, corso Vigevano 6.
Persico Barera Gius., c. Brescia 5.
Persico. Tabusso Giuseppe, v. Bogino 17.
Pescatori. Pesando Lodovica, v. Machiavelli 29.
Piacibello Vincenzo, p. Mad. di Campagna 3.
Piana Gius., v. Nizza 122.
Piazzo G. Celeste, c. Francia 87.
Piazzo O., v. Villarfocchiardo 12.
Piccato Tommaso, v. Nizza 63.
Piccola Cuccagna. Gavello fratelli, corso Tortona 4.
Piccolo Muletto (Del). Luino Giovanna, str. Casale 326.
Piccolo Pastore. Amosso Gius., v. Corte d'Appello 5.
Piccolo Ristorante di Torino. Piacenza Giovanni, v. S. Franc. da Paola 8.
Piea Gius., str. Val San Martino 204.
Pignochino Caterina, v. Montesoglio 1.
Pino (Del). Vai Bartolomeo, str. Casale 235.
Piola Francesco, str. Valsalice 115.
Piossasco. Negri Luigi, c. Regina Margherita 194.
Pistol Antonio, c. Reg. Margherita 229.
Planesio Albina, v. Monte Bianco 47.
Platone Marcellina in Bianchi, v. Lanzo 34.
Pochettino Rosa, c. Reg. Margherita 233.
Poligono. Strocco Urbano, corso Castelfidardo 39.
Polledro Secondo, str. Orbassano 856 (nuova Barriera).
Polo Nord. Rolfo Camillo, v. Rivalta 25.
Pompieri. Danzero Andrea, v. Fiochetto 5.
Ponte Benne. Fresia Erc., c. R. Parco 6.
Ponte Dora. Ferroglio Gio., str. Pianezza 3.
Ponte Isabella. Gilardi Luigi, corso Moncalieri 176.
Ponte Nuovo. Saracco Silvio, v. Bologna 31.
Ponteverde (Del). Sappino Gius., strada Valsalice 98.
Ponzio Giuseppe, c. Orbassano 31.
Popolo. Falco Nicola, v. Stampatori 13.
Porporati A., c. Emilia 19.
Portacomaro d'Asti. Bertola Massimo, via Magenta 2.
Porta Susa. Lanfranco Domenica ved. Vaschetto, p. S. Martino 3.
Porto di Genova. Alessiato Vittorio, angolo vie Gasometro e Magenta.
Posta. Parasacco Crescentino, strada di Casale 208.
Posta. Cattelino e Depanis, v. Principe Amedeo 12.
Posta. Rossi Matteo, str. Superga 85.
Posta (Della). Bo Giovanni, strada Mongreno 16.
Posta (Della). Piconetto Michele, v. La Loggia 2.
Pozzo-Gabogna Antonio, v. Entraque 7.
Prasso Silvio, c. Moncalieri 204.
Prato Anna, v. S. Paolo 35.
Prato Carolina, c. Francia 223.

Primavera. Cornaglia Antonio, v. Matteo Pescatore 1.
Primavera. Pagliero Luigi, c. Vercelli 70.
Primavera. Pessione Mich., c. Francia 25.
Primetto Luigi, c. Sommeiller 10.
Provvidenza. Balloira Ern., v. Venti Sett. 45.
Quaglia Angelo, c. Presid. Wilson 14.
Quarà Francesco, v. Don Bosco 35.
Quattro Stagioni. Marucco Giacomo, via Alessandria 3.
Rabbia Maria, v. Livorno 10.
Rabino e Lisa, v. Fréjus 19.
Rabino Luigia in Gay, v. Pianezza 62.
Rabioglio Elisabetta, str. di Pianezza 46
Ramello Gio., v. Mad. Cristina 67.
Rampa Cavoretto. Binello Clara vedova Griglio, str. Cavoretto 35.
Rapetti Natale, v. Nizza 250.
Rasetto Michele, v. Foscolo 28.
Raspino Rosa, v. Villa della Regina 12.
Rattazzi. Berardo Giovanna, v. Urbano Rattazzi 1.
Raviola Anna, c. Raffaello 3.
Rebecchino. Boggio Andrea, ang. vie Nizza e Berthollet.
Regis Giuseppina in Demo, str. Abbadia di Stura 319.
Restaurant du Parc. Ecclesia Carlo, isol. 510, parco del Valentino.
Restaurant Cacher, dirett. Ancona Virginio, v. S. Massimo, 49.
Reviglasco. Ferraris Gaet., v. Bellezia 27.
Revigliono Natale, c. Francia 177.
Ribotto Clotilde, v. Rivalta 14.
Rican Anna, v. Alagna 6.
Rigoletto coniugi, v. Sanfront 9.
Riscossa Antonio, v. Bern. Galliari 25.
Risso coniugi, str. di Nizza 324.
Ristorante Piemontese. Agosto Celestino, via Berthollet 13 *bis*.
Ristorante Roma. Tamagnone Francesco, v. S. Secondo 40.
Ristorante Toscano. Panattoni Ugo, via S. Franc. da Paola 12 *bis*.
Rittà Domenico, str. di Nizza 216.
Riva di Chieri. Simiglione Giuseppe, via Franco Bonelli 2.
Rocchetta Tanaro. Negro Francesco, via Passalacqua 3.
Rocchetti Michele, str. Bertolla 138.
Rochietti Luigi, v. Bidone 18.
Rolinengo Antonio, v. Pistoia 26.
Roggero Antonio, v. Gerdil 2.
Roggero G. Battista, str. Nizza 300.
Roggero Giuseppe, v. Andorno 36.
Rolando Gius., p. Gran Madre di Dio 6.
Rolle Margh., str. ant. di Collegno 445.
Romero Antonio, v. Nizza 343.
Rosa. Gallo Gio., v. Assarotti 14.
Rossini, già Aquila Nera. Gambera e Raineri, v. Po 24.
Rosso Caterina in Costa, c. Moncalieri 216.
Rosso Gius., str. Pianezza 67.
Rosso Sebastiano, v. Nole 64.
Sagra San Michele. Bona coniugi, via Artisti 3.
Sala Carlo, c. Palestro 3.
Sala Francesca in Vannone, via Vanchiglia 34.
Salaroglio Giuseppe, v. Baretti 26.
Salomone Franc., str Vercelli 177.
Saltetti Feliciano, str. Vercelli 166.
Saluzzo. Cafasso Giuseppe, v. Saluzzo 7.
Sandri Michele, str. Pianezza 11.
San Giorgio. Mogliotti Gio., Castello Medioevale, Valentino.
San Giors vedi *Ponte Dora.*
San Martino. Parandero Vinc., v. Orti 8.
San Massimo. Gamba Ernesto, v. San Massimo 34.
San Quintino. Capello Bern., v. Parini 10.
Sant'Anna. Cagno Ferd., v. Gioberti 25.
Santa Margherita. Aimo Giovanni (eredi), str. S. Margherita 165.
Sassone coniugi, v. Vittoria 9.
Sassari. Bolla Vittorio e C., v. Mazzini 13.
Savio Celestino, v. Governolo 6.
Savio Franc., c. Casale 83.
Savoia. Nosenzo Amilcare, str. Lanzo 170.
Scaia Teresa, str. Basse di Dora 10.
Scarafiotti Pietro, str. del Pascolo 777.
Sciolze. Moletto Michele, vie Principe Amedeo 30 e Des Ambrois 5.
Scolari Giulia, c. Bramante 13.
Secco Gio. v. Salbertrand 62.
Sempi Maria, c. Ponte Mosca 103.
Serra Domenico, str. Moncalieri 400.
Serra Emilio, v. Don Bosco 45.
Serrapiana. Maccario Ernesto, v. Parma 24.
Soffietti Caterina in Borlino, v. Amerigo Vespucci 53.
Sogliano Gio., v. Jacopo Foroni 1.
Sole. Barberi Anna, c. Moncalieri 236.
Sole. Quadro coniugi, v. Petrarca 18.
Sole. Roggero Gius., v. Nizza 75.
Sole. Quarello Maggiore, v. Brandizzo 21.
Sottanino Giuseppe, v. Foligno 9.
Sottomano Giuseppe, str. Pellerina 322.
Sport. Aiassa Gius., str. Chieri 403.
Sport. Piola Giac., str. Francia 237.
Stabilimenti del Ligure, c. Vitt. Eman. II, ang. v. Lagrange e p. Carlo Felice.
Stadium. Cermelli Carlo, c. Duca di Genova 9 *bis*.
Statuto. Bergallo Dom., str. Val S. Martino 16.
Stazione Dora. Piolatto Giacomo, str. di Lanzo 50.
Stazione P. N. Molinari cav. Francesco. Scalo P. N.
Stella. Capra Giovanna, v. Fiochetto 7.
Stella d'Argento. Boiola Francesca, str. di Chieri 395.
Stella d'Italia. Berard Barbara in Vaj, str. Bertolla 8.
Stella d'Italia. Cucco Gius., c. Casale 89.
Stella d'Italia. Rotti ved. e Brizio M., via Nizza 11.

Stella d'Italia. Ruà Pietro, str. Cartman 223.
Stella d'Oro. Goria Gio., v. Genova 4.
Stella Polare. Gamba Filippo, str. Nizza 201.
Stupinigi. Pagliero Filomena, v. Sacchi 62.
Superga. Musso Luigi, v. Cervino 7.
Superga. Lovera Battista, str. Casale 188.
Svizzera. Gay Angela, v. Pisa 11 angolo v. Ancona.
Tamagnone Agnese, v. Demonte 101.
Tavano Maria, str. Nizza 229.
Teatro (del). Negri Luigi, c. Vercelli 52.
Temperoni Augusta, str. Cavoretto-Moncalieri 3.
Teppati Gio., v. S. Agostino 20.
Tesoriera (Della). Santiano Andrea, str. di Francia 196.
Tessore Guglielmo, v. Fucina 10.
Tessuto Carlo, c. Regina Margherita 252.
Tiro a Segno (Del). Savarino Emilio, corso Tassoni 59.
Tirozzio Anna, c. Valentino 31.
Torazza Gio., v. Priocca 4 *bis.*
Torre Pietro, v. Nizza 46.
Torri. Cavallo Maria, v. Porta Palatina 26.
Torta Franc., v. Cinzano 9.
Toscana. v. Montevecchio rimp. al 7.
Toscana. Biagini Gino, v. Venti Sett. 18.
Toscana. Biagini Giulio, v. Palazzo Città 18 e v. Conte Verde 4.
Toscana. Cinelli e figli, v. Bernardino Galliari acc. al 24.
Toscana. Ciuti Attilio, v. Princ. Amedeo 4.
Toscana. Ciuti Francesco, v. Baretti 2.
Toscana. Dinasso Ugo, v. Monti 27 e via Baretti acc. al 10.
Toscana. Fornaciari coniugi, via S. Dalmazzo 11.
Toscana. Giannotti Pietro, via Montebello 11.
Toscana. Gianotti Quintilio, v. S. Secondo 26.
Toscana. Guidi Lorenzo, v. S. Chiara 12.
Toscana. Micchi Sabatino, c. Regina Margherita 142.
Toscana. Morelli Gio., p. Mad. Cristina 5.
Toscana. Pieri Virgilio, v. Villafranca 75.
Toscana. Pollastrini Adolfo e C., corso Palestro 2.
Toscana. Ronchetto Virginia in Battaglia, c. Orbassano 69.
Toscana. Scardigli Gustavo, v. Madama Cristina 100.
Toscana. Serafini Ottavio, v. Piave 3.
Toscana Sevieri Domenico v. Principe Tommaso acc. al 2.
Toscana. Ulivieri Zelinda, v. S. Donato 6.
Toselli Carlo fu Stefano, str. Vercelli 229.
Tramway. Cafasso Andrea, v. Nizza 155.
Tramway (Del). Ferraris Barbara vedova Gamba, str. di Lucento 45.
Tre Chinesi. Testone Gallardo, v. S. Agostino 18.
Tre Colombe. Dorna coniugi, v. Misericordia 4.
Tre Merli. Prina L., ang. v. Bertola e v. Viotti.
Tre Re. Bogiatto Giacomo, strada Grugliasco-Moncalieri 504.
Tre Re. Mina e Lusetti, v. Cibrario 1.
Tre Tetti. Colombo Giovanni, str. Orbassano 842.
Tricca Nicolao, str. di Lanzo 63.
Trinchero Batt., v. Chiesa della Salute 16.
Tripolitania. Mocco Giuseppe, strada Abbadia di Stura 187.
Trivero Luigi, str. Bertolla 89.
Trofarello. Scoffone Mich., str. Nizza 220.
Tusi Maria, str. di Lanzo 315.
Umberto I. Gemesio Cesare, v. Frejus 17.
Umbriese. De Orsola Ferdin., v. Candelo 12.
Unione. Rua Modesto, v. S. Donato 60.
Università. Lanfranco Gius., v. Valperga Caluso 24.
Uverini Vittorio, c. Princ. Oddone 32.
Vacca Giovanni, str. di Lanzo 274.
Vaira Domenico, str. Vercelli 162.
Valdocco. Arduino Agostino, v. Caserta 17.
Valdocco. Piantanida A. ved. Virone, v. Cottolengo 53.
Valentino. Feriolo Ignazio, v. Ormea 10.
Valfenera Asti. Dusio S., v. Assietta 5.
Vallana Gio., v. Reggio 4.
Valmacco Cesira, c. Emilia 25.
Val Patonera. Toso Pasquale, str. Val Patonera 552.
Valsalice. Goffi Giuseppe, v. Valsalice 76.
Vanchiglia. Beltrami-Piglia Rachele, via Tarino 5.
Varese. Ferrioli G., c. Reg. Margh. 215.
Varetto Giulio Cesare, str. del Pascolo 664.
Veglio Giovanni, c. Moncalieri 188.
Veglio Umberto, c. S. Maurizio 16.
Vellano Enrico, v. Aquila 1.
Venaria Reale. Tempia Gius., v. Nizza 100.
Venezia. Piacibello Pietro, v. Martinetto 4.
Vercelli. Neri Silvio, c. Vercelli 19
Verna (Vedi *Guarene*).
Veronica G. ved. Varetto, v. della Rocca 2.
Vesco Franc., v. Caprera 17.
Vial Lorenzo fu Gius., v. S. Paolo 28.
Viale Ambrogio, str. Casale 299.
Viale Maria, str. di Borgaro 61.
Vicario Carolina, str. della Venaria 20.
Vigevano. Casalegno Teresa, via Mondovì 41.
Vigliani Gius.ª in Aragno, v. Saorgio 78.
Villata Luigia, v. Stellone 18.
Vinesia Gius., c. Vercelli 116.
Viroglio Rosa, v. Aosta 22.
Visconti Franc., v. Balme 29.
Vittone Angiolina, v. Valprato 15.
Vittoria. Orsi e Giannotti, via Carlo Alberto 34.
Vota Giovanna, v. Montanaro 46.
Vottero Francesco, v. Drovetti 6.
Zaina, c. Casale 276.
Zeppa Battista, c. Peschiera 248.
Zeppegno Michele, str. di Lanzo 361.

Pensioni.

Cadario Virginia ved., v. Cottolengo 51.
Gianotti Martino, v. Bogino 15 e via Princ. Amedeo 20.
« Le Foyer » pour institutrices, étudiantes, employées, c. Sommeiller 9 *bis.*
Pension de famille. Margiunti, v. Ospedale 5.
Pensione familiare. Frizzi Teresa, via Cavour 7 *bis.*
Pensione Italia, Giovara Eman., v. Carlo Alberto 30.

PENSIONE MODERNA
M. FACCIO AMBIENTE SIGNORILE E FAMIGLIARE Via Pietro Micca, 15

Locande.

Bertolone Teresa, v. Alessandria 10.
Bevione Giacomo, v. Baretti 31 *bis.*
Borgo Francesco, v. Cignaroli 3.
Cadario Virginia, ved., v. Cottolengo 51.
Cento Giacomo, v. Bellezia 27.
Craveri Antonio, c. Moncalieri 52.
Dovano Teresa, c. Raffaello 2.
Malandrino Pietro, v. S. Tommaso 25.
Masera A., v. Bellezia 27.
Masoero Paolo, v. Porta Palatina 17.
Rosingano Gio., v. Bertola 30.

Apparecchi per Caffè.

G. CAUDANO e C. Piazza Carlo Felice, 10
Forniture impianti ed articoli per BAR, Caffè, Liquoristi e Confettieri: Tritaghiaccio, Vassoi, Caffettiere. Catalogo a richiesta.

Apparecchi per caffè espresso ed istantaneo.

Arduino Pier Teresio, *studio* v. Ludovica 6, *abit.* v. Amerigo Vespucci 9.
BREVETTI « LA VICTORIA ARDUINO », *studio tecnico,* telef. 36-12, v. Ludovica 6.
De Mattei Natale (Ditta), v. Ludovica 6.

Caffè.

Accademia. Muretti e Mondino, v. Mazzini 19.
Albertini E., c. Vitt. Em. II, 9.
Alessio Giuseppe, v. S. Secondo 7.
Alfieri. Vipiana Luigi F., v. Po 9.
Algeri. Maggiora Gio., p. Em. Filib. 4.
Alpi Cozie. Raballo Giov., v. Guarini 1.
American Bar. v. Roma, gall. Nazionale.
Aucourt Maria, v. Fréjus 41.
Barberis Teresa ved. Gianotti, c. Reg. Margherita 161.
Barolo. Orecchia Oreste, v. Barolo 29.
Barone. Barberis Gius., v. Conte Verde 1.
Barovero Gius., p. Mad. degli Angeli 2.
Barra Caterina, v. S. Chiara acc. al 31.
Barra di ferro. Fenocchio Franc., corso S. Martino 10.
Bauducco Andrea, c. Reg. Margh. 24.
Becchio Antonio, c. Verona 20.
Beltrami Carlo, c. Vitt. Em. II, 98.
Bertino Maurizio, c. Vercelli 42.
Bertolotto Giov. Batt., p. Em. Filib. 20.
Bianco Angelo, v. Genova 8.
Bianco Domenico, str. Lucento 8.
Bianconi Angela, c. Inghilterra 23 *bis.*
Binello Vaccarino, ang. vie Palazzo di Città e Porta Palatina.
Birreria Taboga. Brusa Giovanni, corso Presid. Wilson 1.
Boella Giacomo, v. S. Massimo 55.
Bonetto coniugi, v. Garibaldi 59.
Bonino Anna in Ramello, c. Francia 145.
Bracco G., v. Lanino 10.
Bramante. Mazzone Fel.ª, c. Bramante 25
Bresso fratelli, c. Casale 78.
Brunetti Cesare, v. Giulio 3 *bis.*
Buzio Francesco, v. Villafranca 4.
Cabiale Carlo, c. Firenze 57.
Caffè Bar Rossi, corso Regina Margherita acc. al 220.
Campini Giovanni, v. Stampatori 5.
Canale Carlo, c. Valdocco 6.
Canavero Antonio, str. Nizza 350.
Casalengo Florindo, v. Cottolengo 30 *bis.*
Casalone Gio. Luigi, v. Torricelli 51.
Cavalcavia, v. Nizza 51.
Cavour. Ferrero f.lli, c. Vitt. Em. II, 38.
Cavour. Fracchia Maria, c. Tortona 2.
Cavour. Trisoglio Guglielmo, angolo via Monginevro e p. Peschiera.
Centrale. Stura Maria, v. Cesana 78.
Chalet. Delande Felice, parco Valentino.
Chiotti Felicita, v. Buniva 3.
Cogliati Gio., v. Nizza 3.
Consolata (della). Boella Ernesto, v. Maria Adelaide 1.
Corso Casale. Musso Teresa, corso Casale acc. al 40.
Costituzionale. Bricarelli fratelli, angolo vie Garibaldi e Porta Palatina.
Craveri Cristina ved. Romano, c. Regina Margherita 193.
Crosio. Graziolo Teresa, c. Vitt. Eman. II ang. v. Mad. Cristina.
Darbesio G., v. Vanchiglia 21.
Defilippi Ant., str. Abbadia di Stura 329.
Dolando Teresa, v. Virle 14.
Faramia Giacomo, v. Barbaroux 29.
Fasano Matteo, v. Nizza 161.
Ferrante Gius., v. Gaudenzio Ferrari 8.
Ferraris M. ved. Deusebio, v. Reggio 3.
Ferrero Angiolina, c. Francia 205.
Ferrero Antonio, v. Bogino 1.
Figlia Lucia, v. Petrarca 13.
Fiorio. Ferrando Gio., v. Po 8.

Formento Paolo, c. Valentino 33.
Formini Pietro, c. Orbassano 52.
Français. Canavesio Ernesto, v. Sacchi 2.
Franco Gio., v. Vigone 24.
Fréjus. Mura Francesco, p. Statuto 15.
Gai Gius., c. S. Maurizio 21.
Gallea G. B., str. ai Ronchi 3.
Gallia Severino, v. Barbaroux 18 e via Garibaldi 44.
Garoppo frat., c. Vitt. Em. II, 64.
Garoppo Anacleto, v. Siccardi 1.
Gaudio Cesare e fratelli, v. Lanzo 50.
Gavazza Eugenio, v. Bertola 36.
Giaccone Margherita, v. Talucchi 14.
Giolito Gio., v. Sacchi 18.
Giustetto Antonio, p. Consolata acc. al 5.
Gobetti Antonio, v. Cristoforo Colombo 29.
Gran Caffè e Birreria Wilson, v. Nizza 212.
Guasta Giovanni, p. Eman. Filiberto 13.
Guglielminotti M., c. Raffaello 9.
Italo Americano (L'), v. Venti Sett. 45.
Ligure, della Soc. Anon. Stabilimenti del Ligure, p. Carlo Felice 9 e v. Lagrange 42.
Lombardo Veneto. Cantono Tersilla, piazza Vitt. Em. I, 24.
Lussolio Francesca, c. Vercelli 128.
Magenta. Canonico Valentino, v. Sacchi 4.
Maiocco Domenico, v. Bern. Galliari 17.
Maletto Vincenzo, p. Mad. Cristina 3.
Manfredi Vincenzo, c. Peschiera 25.
Meazza Antonio, v. Roma 26.
Medioevale. Sandri coniugi, v. Porta Palatina 13.
Migliasso fratelli, v. Rivalta 39.
Milanese. Grossoni Carlo, c. Vitt. Em. II, 65.
Mina Giovanni, c. Casale 66.
Miroglio Teresa in Pagani, v. Principe Amedeo 42.
Monaco. Veneziani Pietro, corso Vittorio Eman. II, 68.
Mondo Carlo, v. Bonzanigo 3.
Mondo ved., c. Regina Margherita 184 *bis*.
Montersino Giovanni, c. Vercelli 93.
Monticone fratelli, v. Saluzzo 43.
Monumento. Cantino Pietro, c. Vittorio Eman. II, 80.
Moriondo Bernardo, v. Chiomonte 5.
Musi Eug., str. Lanzo 240.
Mussatto coniugi, c. Palermo 112.
Mussino Linda, v. Sacchi 54.
Nazionale. Brogi Francesco, v. Po 20.
Nepote Virginia, v. Mazzini 45.
Nigra Ermelinda, c. Palermo, 72.
Nizza. Bracco e Massano, v. Nizza 13.
Nosenzo Rosa in Cannone, v. Brandizzo 2.
Nuova Università. Ferrero Ant., v. Madama Cristina 34.
Opinione. Bricarelli Elisa, p. Em. Filib. 12.
Ottino Gio., c. Regina Margherita 49.
Pagella, v. Nizza 121 *bis*
Patrosso Caterina, v. Brindisi 19.
Perino Margh., p. Comunale (Cavoretto).
Pescarmona Pietro Daniele, v. Fréjus 37.
Piazza Vitt. Em. I. Canonico Gius., v. Po 52.
Piccioni Vinc., v. Scalenghe 2.
Pilone Gius., str. Abbadia di Stura 330
Pisani Maria in Cravotto, corso Orbassano 57.
Platti Ernesto, c. Vitt. Eman. II, 72
Politeama. Chiesa Ettore, v. Plana 1.
Politeama Chiarella, v. Princ. Tommaso 8.
Ponte Barra. Audello Bartolomeo, strada Casale 308.
Portaneri G., p. Vitt. Eman. I, 8.
Porth-Arthur. Regge Gio., c. Palermo 55.
Presidente Wilson. Filiberti Maria, via Nizza 1.
Progresso. Ferrero Carlo, v. Vanchiglia 8.
Provincie. Guarino Zaverio, via S. Tommaso 9.
Quarello Lorenzo, v. Fréjus 93.
Re Umberto. Clerico Franc., c. Re Umberto 31.
Rivoli. Firato A., p. Statuto 17.
Rogina M., v. S. Francesco da Paola 9.
Rolando. Garino Achille, v. Po 14.
Roma. Toselli e Corona, v. Roma 19.
Romano. Soc. Anon. Ital. Impr. Teatrali, p. Castello, gall. Industria Subalpina.
Rosaclot Michelangelo, c. Reg. Margh. 158
Rossini. Nelva Emilio, c. S. Maurizio 25.
Rosso Gius., v. Tarino 4.
Rubeo e Cavagnino, v. Caselle 10
Ruffino Gius., c. R. Parco 24.
Sacchi. Caravelli Carlo, p. Carlo Em. II, 9
S. Carlo. Trinchieri Ulisse, angolo piazza S. Carlo e via S. Teresa.
S. Filippo. Dominici e Olivero, v. Maria Vittoria 2.
S. Giorgio. Delmastro Aless., v. Belfiore 26
Sandigliano Maddalena, v. Lanzo 1.
Sappa Federico, c. Vercelli 80.
Saracco Albino, v. S. Massimo 13.
Saracco Pietro, c. Reg. Margherita 171.
Scamuzzo Giacomo, v. Mondovì 27.
Schierano Angela, c. Casale 187.
Sclerandi Bernardo, c. Tassoni 57.
Scoffone G. (Ditta), c. Moncalieri 27
Scribe. Gavazza Eugenio, v. Montebello 5.
Settonce coniugi e figlio, corso Vittorio Emanuele II, 94.
Simoncello Umberto, v. Palazzo di Città 5.
Sirena. Conrotto Gio., c. Moncalieri 254
Sociale. Quarello Gio., c. Novara 35.
Sport. Mussa Giovanni, viale Stupinigi 40 acc. Ospedale Mauriziano.
Sport. Olivero Giovanni, c. Vercelli 30
Sport. Str. di Nizza 239.
Squassino Secondo, v. Vibò 43.
Succo Alessandro, v. Petrarca 26
Tartara Giuseppe, v. Monti 8.
Teatro Torinese. Valtz-Blin-Genta Giacinta, c. Regina Margherita 106.
Torta Angela, v. Colli 68.
Tre Corone. Bruno coniugi, v. Belmonte 12.
Umberto I. Ferraris Pietro, v. Madama Cristina 11.
Umbria, c. Vittorio Emanuele II, 94.

Vigone. Pastore Cesare (Ditta), p. Emanuele Filiberto 5.
Università. Bevilacqua Pietro, v. Po 4.
Valenza Luigi, v. Pietro Micca 8.
Vicenza. Potenti Italia, v. Borgo Dora 39.
Villaggio Franc., v. Mercanti acc. al 5.
Vitello (del). Aprile Oreste, c. Vercelli 18.
Vezzia Clara, v. Rossetti 1.
Vezzia. Masante Luigia in Castagna, v. Po 27.
Vicolo San Maurizio. Berutti Alberto, corso S. Maurizio 45.
Vigna. Gerbella e Billo, c. Moncalieri 1.
Vigliano. Vergnano frat., c. Palermo 130.
Visca Carlo, c. Massimo d'Azeglio rimpetto al Castello del Valentino.
Zucchino coniugi, v. Princ. Tommaso 21.

Caffè-Ristoranti.

G. E. ANTONIETTI == PERITO == LIQUIDATORE
Estimo di negozi e Liquidazioni danni d'incendio
Inventari di successioni - Vendite all'asta
Concordati - Via S. Tommaso, 6 - Telef. 25-29

Barberis Pietro, v. Cossila 18.
Barriera di Milano. Perinetto Luigi, c. Vercelli 46.
Bonetto Teresa, v. S. Ottavio 10.
Basso Simone, v. Duchessa Jolanda 7.
Cambio. Scavarda Amato, p. Carignano 2.
Cecconato, v. Baretti 10.
Commercio. Aghina Francesco, p. Madama Cristina 4.
Dilei. Valfrè Gio., ang. v. Po e Carlo Alberto
Duck. Prina Vinc. (Ditta), v. Cernaia 46.
Dreher Stobbione fratelli, p. Carignano 6.
Dora. Trotti Silvestro, c. R. Parco 4.
Emanuele Filiberto. Veiluva Luigi, piazza Em. Filib. 15, ang. v. Goffredo Mameli.
Esposta (di Gattiglia e Gioberge), via Pietro Micca 22.
Foresto Caterina in Depaoli, v. Nizza 92.
Grande e Donetto, c. Casale 97.
Isnenghi Vittorio, v. S. Anselmo 19.
Latteria Milanese. Bosio Alfonso, v. Po 31.
Ligure, della *Soc. Anon. Stabilimenti del Ligure*, p. Carlo Felice e v. Lagrange.
Mago. Mosca Emilio, str. Cavoretto 25.
Mamacorda Eugenio, c. Vercelli 48.
Massola sorelle, v. Vanchiglia 14.
Messina. Pavesio Amilcare, p. Em. Filib. 7.
Milano. Molinatti e Sarzotti, v. Barbaroux 4.
Mibtare. Picco Maria, v. Monferrato 14.
Molinari. Ascheri frat., ang. v. S. Teresa e Genova e p. Solferino 1.
Moro. Ozzello Aless., c. Reg. Margh. 144.
Nazionale. Brogi Francesco, v. Po 20.
Parc. Ecclesia Carlo, parco del Valentino, sul. 510.
Piemonte. Bologna Luigi, p. Carlo Felice 16.
Pozzo ved. Tagliaferro, v. Nizza 400.
Principe Amedeo. Maletto Vincenzo, piazza Mad. Cristina 3.
Rolfo Caterina in Cavagno, v. Nizza 402.
Rosa. Barberis Felice, c. Dante 45
Saliera. Dalmazzo Maddalena, v. Bonafous 9.
Sant'Anna. Cagno Ferdin., v. Gioberti 25.
Saracco. Degli Esposti Armando, angolo v. Garibaldi e S. Agostino.
Savoja. Ponte Giuseppe (eredi), angolo p. Savoia e via del Carmine 2.
Siccardi Carlo, v. Borgo Dora 34.
Specchi (degli). Viale Giacomo, angolo vie Pietro Micca e Mercanti 18.
Speranza. Anadone Rosa, strada della Venaria 90.
Speranza. Calloni Carlo, corso Vittorio Emanuele II, 125.
Sport. Olivero Giovanni, c. Vercelli 30.
Stazione Centrale. Molinari cav. Francesco, scalo di P. Nuova.
Staz. di Rivoli. Fassino-Carbonero Ester, c. Francia 2.
Stella d'Italia. Tempia Clemente, v. Madama Cristina 121.
Stura. Defilippi Antonio, str. Abbadia di Stura 329.
Teatro Alfieri. Ascheri fratelli, via Cernaia 1 e p. Solferino 2.
Teatro Balbo. Saracco frat., via Carlo Alberto 31.
Tirozzio Anna, c. Valentino 31.
Trianon. Franco Vittorio, v. Viotti 6.
Vittoria. Bracco Angelo, p. Eman. Filib. 16.

Caffè-concerti.

Birreria Parco Michelotti, Fiandra Umberto, viale Michelotti.
Romano Soc. An. Italiana Imprese Teatrali, p. Castello.
Trianon. Franco Vittorio, v. Viotti 6.
Varietà Buffa, c. Francia 55.
Varietà Maffei. v. Princ. Tommaso 5.
Varietà Montebello. Zucca Edoardo, via Montebello 42.

Essenze ed estratti per Confettieri e Liquoristi.

Carrara Tommaso, v. Belfiore 19.
Crestin V. e C., v. Assarotti 10.
Crosetti e Barbero, v. S. Quintino 5.
Guerreschi Fedeli e C., v. S. Secondo 7.
Maraschi frat. (Società per azioni), via Cavour 11, *fabbr.* v. Donizetti 6.
Marchetti Vittorio e C., c. Siccardi 7.

Primario Stabilimento di Estratti ed Essenze per Liquori e Sciroppi
7, Via Bodoni, 7
Telefono 52-43 G. NORZI

Quirici cav. Ercole, c. Oporto 25.
Rittatore frat., c. Vitt. Em. II, 40.
Ruaro G. e C., v. Nizza 161.
Salomone M., v. Princ. Amedeo 26.

« *Sidus* » *Laboratorio Chim. Perrero L.*, v. S. Domenico 12.
Soave e C. (Ditta), v. Bogino 10.
Soc. An. Eridanea, v. Nizza 177.
Stabilimento Frat. Maraschi (Soc. Anon.). *uff.* e *stab.* v. Donizetti 6, *succ.* via Cavour 11.

R. SUBINAGHI & C.
ACCOMANDITA CAPITALE L. 2.000.000
Sede Centrale: MILANO
Stabilimenti:
AFFORI (Milano) - VIGONE (Torino) - REGGIO CALABRIA
Tutte le Essenze Italiane Sesquideterpenate
Garantite pure
Agenzia di TORINO con Deposito
Via Massena, 84 - Telef. 15-09

Ugo e Cavalli, v. Saluzzo 102.

ULRICH DOMENICO
GROSSISTA - *Negozio ed Ufficio*
Corso Re Umberto 6 e Corso Oporto 12
Vedi annunzi spec. a pag. 8 e 9.

Zucchetti dott. M., v. Massena 31.

Vermouth e Liquori (*Fabbr.*).

Anselmo C. e Comp., v. Alfieri 24, *fabbr.* Sangone presso Torino.
Arlorio e Perroncito, v. Roma 34.
Baglioni S. I., c. S. Maurizio 71.
Barberis (Ditta), v. S. Secondo 44.
Barbero Ang. P., v. Guastalla 6.
Bellardi Domen. e C., *ufficio* v. Donati 27.
Bergia, Coneglia e Dolcino, via Lagrange 47.

Carlo Bertinelli
TORINO - Via del Carmine, 22
Telef. Intercom. 80-88 - (Vedi annunzio speciale pag. 6)

Bertrandi Pietro, c. Vitt. Eman. II, 76.

Fernet-Branca Fr.lli BRANCA di Milano
Agenzia di Torino: VIA ORFANE, 7 (Palazzo Barolo)

Carpano Gius. B.no (Ditta), c. Vittorio Eman. II, 62, *fabbr.* str. Nizza 224.
Carrara Tommaso, v. Belfiore 19.
Chazalettes C. e C., *Ammin. e fabbrica*, Frazione Regina Margherita (Collegno), *deposito* Corso Principe Oddone 63.
Cinzano Francesco e C., (propr. Marone comm. Alberto), c. Vitt. Em. II, 86, p. 1°.
Cora Gius. e Luigi fratelli, c. Siccardi 6 ang. v. Ettore De-Sonnaz.
Crestin V. e C., v. Assarotti 10.
Dellavalle Pietro, v. Vagnone 17.
D'Emarese E. (Ditta), v. Gius. Pomba 14.
Durando Francesco, c. Regina Margherita 156.
Ferrero frat. di Riccardo, p. Bodoni 3 *stabil.* Trofarello.
Freund, Ballor e C. (Ditta), v. Ponza 2.
Gauna e Bottino, c. Vitt. Em. II, 58.
Giachetti G., v. Goito 9.
Guerreschi, Fedeli e C., v. S. Secondo 7.

NINO KELLER Liquore Strega (Ditta G. ALBERTI, Benevento)
Rappresentanza per il Piemonte:
TORINO - Corso Vitt. Eman. II, 76. - Telef. 40-98

Leoni D. e C., v. Massena 18.
Marchisio Angelo, v. Borgo Dora 1.
Martano D. e C., v. Saluzzo 32.
Martinazzi E. e C. (Soc. Anon.), v. Ottavio Revel 20, *fabbr.* str. di Rivoli (Baraccone).
Martini e Rossi (Ditta), c. Vittorio Emanuele II, 42.
Mocco Ettore, v. Cernaia 40.
Mulassano cav. Amilcare succ. a Sacco G. B., v. Bogino 13, *neg.* p. Castello 26. *depos.* Docks Torino-Dora, padiglione F.

Primario Stabilimento di Estratti ed Essenze per Liquori e Sciroppi
7, Via Bodoni, 7 Telefono 52-43 **G. NORZI**

Prato Enrico, succ. Ernesto Revelli, via Milano ang. p. Palazzo di Città.
Raviolo Stefano, v. Roma 14.
Riccardi Gio., v. Garibaldi 31
Richetta S. e Figli, v. Gius. Pomba 14.
Rosso e Vanni, c. Vitt. Em. II, 68.
Spech Eugenio, v. Gius. Pomba 4.

S. A. T. A.
Soc. An. Trinchieri Annibale
Cap. Sociale L. 1.500.000 interam. versato
FABBRICA DI LIQUORI
Specialità:
Vermouth - Vino Chinato - Supermentha
UFFICI: Telef. 25-50
FABBRICA (Casa propria):
Via Tesso, 8-8 bis - Telef. 7-99

ULRICH DOMENICO
GROSSISTA - *Negozio ed Ufficio*
Corso Re Umberto 6 e Corso Oporto 12
Vedi annunzi spec. a pag. 8 e 9.

PREMIATA FABBRICA VERMOUTH E LIQUORI
G. PONCHIONE E C. FERMATA SANGONE = MONCALIERI =

Liquoristi e Bars.

[illegible]-Giorgetto Gio., v. Rocciamelone 5.

G. E. ANTONIETTI == PERITO == LIQUIDATORE
Ultimo di negozi e Liquidazioni danni d'incendio
Inventari di successioni - Vendite all'asta
Concordati - Via S. Tommaso, 6 - Telef. 25-29

[illegible] Giuseppe, c. Moncalieri 254.
[illegible]sio Giuseppina ved. Beltrame, via [illegible]nte Verde 19.
[illegible]ra Ernesto, v. Nizza 183.
[illegible]io Francesco, v. S. Massimo 31.
[illegible]metti Serafino, v. Venti Sett. 64.
[illegible]da Emilio, v. Po 44.

Bars:

Accademia Bar, Carello Bice, v. Accademia Albertina 27.
Ann-Zara, Gatti Ernesto, v. Madama Cristina 24.
Al vero caffè Portorico, Beccuti Oreste, v. Pietro Micca 10.
American Bar, v. Roma, gall. Nazionale.
American Bar, Viarengo Regina, v. Venti sett. 67.
American Bar, Perona Gius., v. Villafranca 86.
Argentino, Besso Annunziata, v. Rossini 26.
Belvedere, Sannazzaro Tina, v. Belvedere 8.
Birreria Centrale, Bosco Luigi Candido, p. Palazzo di Città ang. v. Gio. Berchet.
Birreria Magenta, Canonico Valentino, via Sacchi 4.
Birreria Monaco, Veneziani Pietro, corso Vitt. Eman. II. 68.
Broglio, Mocarini Antonio, c. S. Martino acc. al 7.
Buzio Franc., v. Villafranca 4.
Cavour, Palazzi Nella in Carnino, via Cavour 11.
Centrale, Villata Pietro, v. Ces. Battisti 1.
Chantecler, Collodi Galileo, corso Regina Margherita 123.
Chicco Paolina, p. Eman. Filiberto 11.
Cinema Ambrosio, Ascheri A., c. Vittorio Emanuele II, 52.
Cinema Ghersi, v. Roma 40.
Cinema Vittoria, v. Ventiquattro Maggio ang. v. Roma.
Cristina, Giacosa Domenico, p. Madama Cristina.
Eridano, Cerrato Bartolomeo, c. Moncalieri 59.
Europa, Rosso e Vincenti, v. Nizza 17.
Faramia, Muretto Primo, p. Castello 19.
Fontana, Fontana G. Batt., c. Vitt. Em. 32.
Fratellanza (della), v. Bologna acc. al 49.
Gallo, Gallo Luigi, v. Berthollet 6.
Garibaldi, Vigo Luigi, v. Garibaldi 34.
Ilaria, Merlo Mario, v. Bertola 3.
Italia, Adriano Margherita, c. Orbassano 63.
Italsi, Minoglio Teresa in Pagani, via Princ. Amedeo 42.
Lagrange, Trullo Michele, p. Lagrange 1.
La Rinascente, Lebole Severina in Bo, v. S. Teresa 12.
Ligure della Soc. Anon. Stabilimenti del Ligure, c. Vitt. Em. II, ang. p. Carlo Felice.
Madrid, Giaretti Carlo, v. Conte Verde 2.
Manè, Borini Ettore, v. Po 35 e v. Montebello 1
Margherita, Guarise coniugi, c. Regina Margherita 68 *bis*.
Martinetto, v. Mazzini 20.
Mazzini, Carità Caterina, v. Mazzini 37.
Mercato, Navone Marco, v. Borgo Dora 32.
Mignon, Colombo G., v. Roma 23.
Mignon, Bricco E., p. Carlo Eman. II, 1.
Milan, Calvo Luigi, v. Giulio 10.
Montebello, Cappella vedova e figli, via Montebello 40.
Montenero, Bracco Gius., c. Reg. Margh. 80.
Nazionale, Beccuti Carlo, v. Lagrange 35.
Nazionale, Scaraffia Gio. Batt., v Madama Cristina 16.
Nizza, Francone Vinc., v. Nizza 32 *bis*.
Palatino, Durio Antonio, c. Ponte Mosca 10.
Parigi, Manco Rosa Olimpia, v. Palazzo di Città 11.
Pelota, Annaratone Vincenzo, v. Madama Cristina 69.
Piemonte, Birolo Sebastiano, v. Barolo 11.
Piemontese, Bianco Lorenzo, v. Milano 1.
Posta, Giraudo Ant., v. Venti Settembre 42.
Principe Oddone, Arneodo Giacomo, corso Inghilterra 29.
Regina, Grassi Antonio, v. Sacchi 52.
Rodi, Mocco Gio., v. Cernaia 36.
Roma, Carpegna Cesare, v. Garibaldi 36.
S. Donato, Sesia Gius., v. S. Donato 10.
S. Massimo, Sarzotti coniugi, v. San Massimo 41.
Savoia, David Pierina, v. Corte d'App. 9.
Sesia (Sesia A.), v. Bern. Galliari 21.
Sport, Bianco Gius., str. di Nizza 239.
Stadium, Castellino Eman., v. Sacchi 14.
Stadium, v. Marco Polo 41.
Torino, Bruno Michele, v. Cigna 43.
Trento-Trieste, Galvagno Giulio e Erminia, v. Princ. d'Acaja 51.
Tripoli, Vigna Vinc., v. S. Donato 36.
Università, Bevilacqua Pietro, v. Po 4.
Venezia Giulia, Razzano Rosa, c. Orbassano 9
Villafranca, Ferri Maria, v. Villafranca 77.
Vittoria, Gros Paolo, v. Barolo 3.
Baratti e Milano (Società Anon.) galleria Subalpina.
Barberis A., v. Princ. Amedeo 2.
Barbero Ang. P., v. Bastion Verde 1, *magaz.* v Guastalla 6, *abit.* p. Castello 18.
Bardini Lina, v. Princ. Tommaso 2 *bis*
Barovero Gius., p. Mad. degli Angeli 2.
Basili Elisabetta, c. Ponte Mosca 59.
Baudino Angela, ved. n. Benna (Ditta), v. Roma 41 *bis*.

Beccuti Oreste, v. Garibaldi 27.
Berardo G. B., v. Cernaia 44.
Beretta G. B., p. Gran Madre di Dio 1.
Bergui Vincenzo, v. Sacchi 50.
Bertea Ernesto, v. Porta Palatina 25.
Bertoglio Giuseppe, c. Dante 44.
Bertola Ferdinando, c. Reg. Margh. 98.
Bertona Matteo, v. Valperga Caluso 1.
Bertrandi Pietro, c. Vitt. Eman. II, 76.
Bianchi Guido, v. Viotti 9.
Bianco Lor., v. Orfane 2. v. Cernaia 18 e v. Po 46.
Bianco Ottavio, v. Giac. Leopardi 6.
Bonetto Gius., p. Em. Filiberto 14.
Boracco Gius., vic. Tre Galline 2.
Boretta Giuseppe, p. Palazzo di Città ang. v. Conte Verde.
Borgo Olimpia, v. Mad. Cristina 60.
Borio Gius., v. Nizza 41.
Botta Luigi, v. Saluzzo 25.
Bovero Gius., v. S. Teresa 19.
Bracco Angelo, p. Eman. Filiberto 16.
Bracco Antonio, v. Garibaldi 5.
Bracco e Massano, v. Nizza 13.
Bruno Luigi, v. Cappel Verde 7.
Bussa fratelli, p. S. Carlo 11.
Café-Express Victoria, Caron coniugi, via Venti Settembre 67.
Café Français, Canavesio Ern., v. Sacchi 2.
Cairo Rosa, v. Porta Palatina 6.
Calcaprina Candido, v. Roma 6 e 37.
Camerano Luigia, v. Nizza 65.
Camorotto-Frea Teresa, corso Re Umberto 35 *bis*.
Canavero Antonio, v. Nizza 350.
Canavero Giov., v. Roma 27.
Capra Achille, v. dei Mille 4.
Capra Eugenio v. Porta Palatina accanto al 18.
Carena Rosina ved. Pautasso, c. Regina Margherita 124
Caron coniugi, v. Barbaroux acc. all'8.
Carpegna C. e Comp., v. Quattro Marzo 15.
Carpegna Ernesta in Settragno, v. Napione 41.
Carpegna Vincenzo, v. Avellino 1.
Castellino Emanuele, v. Sacchi 14.
Cerrano Carlo, c. Vinzaglio 21.
Cherubini Ida, v. Lagrange 29.
Chiabotto Giovanni, str. Moncalieri 398 *bis*.
Chiesa Gio., v. Principe Amedeo 20.
Chiesa Giov., v. Vibò 35.
Cocchi e Molina, c. Moncalieri 47.
Cogliati Giovanni, v. Nizza 3.
Collo Eugenio, v. S. Donato 4.
Comfort-Bar, Pagnacco Silvio, v. Roma 32.
Confetteria-liquoreria Alfieri, Chiarlone Vincenzo v. Alfieri 9.
Conta coniugi, v. S. Secondo 28.
Cordero Carlo, c. Vitt. Em. II acc. al 19.
Coriasso Giuseppe, gall. Geisser 2.
Costelli Carlo, c. Ponte Mosca 21.
Croce P. Fedele, p. Vitt. Eman. I, 17.
Daglio Emilia, v. Piave 10.
Daniele Nicola, v. Cibrario 25.
Della-Casa Domenico, v. Lagrange 30.
Della Torre Aurelio, v. Milano 3 angolo p. Eman. Filiberto.
Delzani Oreste succ. a Vanzetti, p. Palazzo di Città 5.
Donzelli Felice, v. Milano 20.
Dorato Domenico, v. Palazzo di Città 7.
Durando Valerio, v. Sacchi 1.
Elizi Giovanni, c. Duca di Genova 1.
Faccaro Pietro, v. Monginevro 65.
Falletti Augusto, v. S. Teresa 22.
Faramia Giacomo, v. Barbaroux 29.
Farina Lisa, c. Reg. Margherita 162.
Fassio e Ronchetti, p. Carlo Felice 12
Fava Secondo, c. Cairoli 20.
Fenoglio G. B., v. Princ. Amedeo 10.
Ferrando Felice, v. Bertola 34.
Ferraris Pietro, v. Mad. Cristina 11.
Ferrero Antonio, v. Bogino 1.
Ferrero Gio., p. Vittorio Eman. I, 20.
Fey Stefano, v. Fréjus 85.
Fiandra Umberto, p. Castello 18.
Fino Giovanni, v. Po 24.
Fino Pietro, v. Porta Palatina 24.
Forneris frat., v. Cernaia 30.
Franco Eugenio, c. Ponte Mosca 1
Frola Antonio, v. Torquato Tasso 9.
Gabri Batt., p. Solferino ang. v. Pietro Micca.
Galvagno Giulio, v. Duch. Jolanda 12
Gardini Lidia, p. Corpus Domini.
Garino Achille, v. Po 14.
Garoppo Anacleto, v. Siccardi 1.
Gavazza Eugenio, v. Bertola 36.
Genovese Luigi, v. Nizza 105.
Ghio Giovenale, v. Barbaroux 10.
Giacchetti A., v. Cinzano 10.
Giay e Rossi, ang. v. Princ. Tommaso e Bern. Galliari.
Giardino Francesco, v. S. Tommaso 5.
Giaretti Carlo, v. Conte Verde 2.
Gino Franc., v. Mazzini 13.
Giolito Giovanni, v. Sacchi 18.
Giordanino Serafina, v. S. Tommaso 3.
Giraudi Maria, v. Stampatori 9.
Goria Battista, v. Viotti 2.
Goria Luigi, v. Arsenale 10.
Goria Mario, v. S. Teresa 10.
Graziano Ottavio, v. Barbaroux 12.
Grillo Giuseppina in Gioannini, via Fréjus 58.
Grotta Bar, Massano Aug., v. Roma 36.
Guasta Giovanni, p. Em. Filiberto 13.
Guido Luigi, v. Nizza 51.
Helmsdorff Carlo, p. Statuto 10.
Isoardi Franc., v. Lagrange 17.
Liffredo-Ferraris Pasqualina, v. Rossini 6.
Liquoreria Cambiano, Cambiano cav. Placido, v. Barbaroux 6.
Liquoreria del Nord, Gauna e Bottino c. Vitt. Em. II, 58.

Liquoreria S. Lorenzo, Svanetti Carolina, vedova, p. Castello ang. v. Palazzo di Città.
Locatelli Maddalena, v. Nizza 37.
Lusiano G., v. Cesare Battisti 9.
Lupo B. Mario, v. Garibaldi 35.
Magnetti V., p. Statuto 9.
Maiuero Luigi, v. Saluzzo 17.
Mallatti Rosa in Giai, v. Nizza 287.
Maudrino Giovanni Batt., v. Venti Settembre 20.
Maffrino G. B., v. Sacchi 34.
Mantelli Angelo, p. Castello angolo via Garibaldi.
Manzone Giov. (Ditta), v. dei Mille 48.
Manzone Pasquale, v. Fontanesi 11.
Marchese Carlo, v. S. Secondo 15.
Marchino C., v. Cibrario 10
Marchisio Angelo, v. Borgo Dora 1.
Marello Giovanni, v. Bellezia 14.
Margaritini Domenica, c. Orbassano 45 ang. v. Torricelli.
Marin Maria, v. Roma 35.
Martinotti Giuseppe, v. Monginevro 45.
Meazza Antonio, v. Roma 26.
Meda Riccardo, c. Palermo 94.
Merlo Ilario, v. Sacchi 1, v. Roma 41 e 41 *bis*, *magazz.* v. S. Anselmo 8.
Miotti Ermenegildo, v. S. Agostino 8.
Mocchio Giuseppe, v. Berthollet 13.
Mocco Ettore, v. Cernaia 40.
Molineris coniugi, v. Cibrario 19.
Momo Amed., v. Po 24.
Monaco Domenica, v. Lagrange 10.
Montacini Pietro, v. Mad. Cristina 20.
Monticone Gio., v. Mercanti 8.
Monzeglio Palmino, corso Regina Margherita 72.
Mottino Gio., p. Vitt. Eman. I, 1.
Mulassano cav. Amilcare, p. Castello 26.
Musso Antonio, v. Buniva 13.
Musso Maria, c. Moncalieri rimp. al 59.
Navone Maria, v. Berthollet 24.
Negri Primo, str. Lanzo 142.
Nervo Paolo, c. Reg. Margh. 122.
Panatero Luigi Oreste, corso Principe Eugenio 20.
Pane Maria, c. S. Martino 7.
Pasquinoli Riccardo, p. Statuto 11.
Pavesio Amilcare, p. Em. Filiberto 7.
Pavesio Pietro, v. S. Massimo 7.
Pelissero C., v. Villafranca 55.
Perardi Ant., p. Vitt. Em. I, 12.
Pessa Giovanni, v. Lagrange 14.
Piacibello Stefano, v. Po 26.
Piasco Carlo, p. Statuto 16.
Picco Giov., p. Vitt. Emanuele I, 5.
Piovano Martino, c. Ponte Mosca 16.
Pipino Pietro, v. Des Ambrois 5.
Platti Ernesto, c. Vitt. Em. II, 72.
Platti Gemma, str. Stupinigi 125
Ponzetti Franc., v. Cibrario 31 *bis*.
Porta Pompeo, v. Chiesa della Salute 24.
Portaneri Gius., p. Vitt. Eman. I, 8.
Prasso Vincenzo, v. Nizza acc. al 33.
Ravello Pietro, p. Vitt. Eman. I, 18.
Raviolo Stefano, v. Roma 14.
Reinaudi Lucia, v. Venti Sett 79.
Reineri C., v. Garibaldi 20.
Ribatto Angela, v. S Donato 64.
Richeda sorelle, v. Chiesa della Salute 1.
Rinetti Fortunato, v. Venti Sett. 57.
Riva Adolfo, v. Digione 20.
Rogina M., v. S. Franc. da Paola 9.
Rolando e Brosio, angolo vie Garibaldi e Genova.
Rossi Domenico, v. Sacchi 20.
Rossi-Capra Francesca, v. Milano 12.
Rosso Giuseppe, v. Tarino 4.
Ruo-Piccatti Maria, v. Sacchi 40.
Saglione Ant., v. della Zecca 8.
Savarino Pietro, c. Vercelli 28.
Savio Bargetto Orsola, v. Cibrario 9.
Seccatore Carlo, c. Napoli 64.
Serra Secondina ved. Maissa, via Berthollet 17.
Sesia Carlo e Alessandro (Ditta), via Roma 0.
Spinoglio Felice, c. Vittorio Em. II, 44.
Tacco Gius., v. Mazzini 35.
Tamagno Angelo, p. Castello 22.
Tamburelli Angelo, c. Princ. Eugenio 16.
Tassara Adolfo, v. S Secondo 24.
Tenivella Antonietta, str. di Lanzo 74.
Tesio Adele e Treves Gina, via Carlo Alberto 28.
Tirelli Pietro, c. Vitt. Em. II, 62 e via Arsenale 43.
Torchio fratelli, v. Nizza 119.
Tricerri frat., succ. a Rabino e Frascotti, c. Vitt. Em. II, 62.
Vajo Luigi, v. Pietro Micca 8.
Vanni Anchise, c. Vittorio Eman. II, 29.
Varetto Vittorio, c. Ponte Mosca 14.
Varvelli Ernesto, v. Nizza 33.
Vassallo Giuseppina, c. Princ. Oddone 78.
Veiluva Luigi, p. Em. Filiberto 15.
Versino Nicola, v. Quattro Marzo 7.
Viale Annibale, v. Accademia Albert. 37.
Viarengo Candido, v. S. Tommaso 2.
Vincenzi Ferdinando, v. Antonio Fontanesi 30.
Visca Giuseppe, v. Bellezia 1.
Vittore e Bodo, v. Perosa 74.
Ziano Giorgio, v. della Caccia 1.
Zucco vedova, v. S. Chiara 18.

Birra (*Fabbricanti di*).

Boringhieri Andrea e Comp. (Soc. in accomand. semplice) in fondo al c. Vittorio Eman. II, c. Ferruccio 30.
Bosio e Caratsch, c. Princ. Oddone 81.
Metzger Carlo (Società Anon.), via San Donato 68.

Birrerie.

Alleanza Cooperativa, c. Siccardi 12.
Belvedere, Suppia Francesca, strada Casale 290.
Bianchi Rosa ved. Origlia, str. di Lanzo 66.
Birreria e Caffè della Barriera di Casale, Mina Gio., c. Casale 66.
Boracco G., vic. Tre Galline 2.
Bosco, Stadium dal c. Castelfidardo.
Bosio e Caratsch, c. Princ. Oddone 81 vicino a p. Statuto.
Bracco Ernesto, v. Rossini 14.
Bresso fratelli, c. Casale 78.
Bulla Alberto, c. Francia 55.
Canonico Michele, c. Ponte Mosca 19.
Cenisia, Margarini Pietro, v. Fréjus 86.
Centrale, Bosco Luigi Candido, p. Palazzo di Città ang. v. Giovanni Berchet.
Centro, Duretto Ernesto, v. Bellezia 7.
Cerri, Faija Giov., v. Palazzo di Città acc. al 9, e v. Garibaldi 8.
Châlet del Parco, Fiandra Umberto, parco Michelotti.
Cumino M., v. Cavallermaggiore 10
Dora, Alberto Ernesto, p. Lanzo acc. alla Staz. Dora.
Dreher, Stobbione fratelli, p. Carignano 6.
Ferrovia Ciriè - Valli di Lanzo, Ferraris Pietro, c. Ponte Mosca 15
Fréjus, Mura Francesco, p. Statuto 15.
Gambrinus, Maccagno Cipriano, c. Re Umberto 78.
Garrone Lorenzo, v. Alfieri 22.
Gaudio Cesare e fratelli, v. Lanzo 50.
Giardino, Chauvie Bartolomeo, corso Ferruccio 30.
Giardino, Viglione coniugi, c. Cairoli 24.
Giardino Firmino, v. Salbertrand 92.
Giardino Reale, Baiardo Clemente, corso S. Maurizio 1.
Giardino-Birreria, Saracco Gius., via Rossini 11.
Giuoco del Pallone, Conti e Bosco, corso Peschiera 9.
Gobetti Antonio, v. Cristoforo Colombo 29.
Gran Caffè e Birreria Wilson, v. Nizza 212.
Grande Birreria del Palazzo di Città, Binello Vaccarino, ang. v. Palazzo di Città e Porta Palatina.
Italia (d'), Piccioni Vincenzo, v. Mongineyro 29.
Lasagna Illuminato, c. Ferruccio 30 *bis*.
Magenta, Canonico Valentino, v. Sacchi 4.
Manfredi Teresa, str. Stupinigi 75.
Metzger, Gallo Bernardo, v. S. Donato 68.
Milanese, Grossoni Carlo, corso Vittorio Eman. II, 65.
Mina Giovanni, c. Casale 66.
Miroglio Margherita, c. Regio Parco 14.
Moncalvo, str. ant. di Collegno 458.
Montaldo Paolina, v. Genova 15.
Monte Cappuccini, Fiamberti Melchiorrina ved. Pessina, Monte Cappuccini.
Mussa Gio., viale Stupinigi 40.
Nazionale, Lorio Pietro, v. Monginevro 4.
Omegna M., v. del Carmine 28.
Pagella, v. Nizza 121 *bis*.
Pastore Alberto di Martino, strada Valsalice 104.
Piccolo Pastore, Amosso Giuseppe, via Corte d'Appello 5.
Piemonte, Bologna Luigi, p. Carlo Felice 16.
Piovano Luigi, v. Corte d'Appello 6
Porta e Ottino, c. Principe Oddone 63.
Raviola Paolo, c. Palermo 81.
Romano Massimo, c. Emilia 15 *bis*.
S. Filippo, Dominici e Olivero, v. Maria Vittoria 2.
S. Giorgio, Delmastro Alessandro, v. Bidone 26.
Sociale, Conrado Dom., c. Novara 21.
Stella d'Italia, Tempia Clemente, v. Mad. Cristina 121.
Taboga, Brusa Giovanni, c. Pres. Wilson 4.
Teatro Alfieri, Ascheri fratelli, v. Cernaia 1 e p. Solferino 2.
Trianon, Franco Vittorio, v. Viotti 6.
Violino, Vergnano frat., c. Palermo 130.
Zucca Edoardo, v. Montebello 42

Acque gasose (*Fabbriche di*).

Cinzano Melchiorre, v. della Zecca 26.
Eandi e fratelli Vaudagnotto, via Porta Palatina 17.

IDROS FABBRICA ACQUE GASSOSE E MINERALI ARTIFICIALI
Via Giacinto Collegno, 19-21-23 - Telef. 85-65
:: SPEDIZIONI IN PROVINCIA :: SERVIZIO A DOMICILIO ::

La Sorgente, v. Cigna 13.
L'Operaia di Ferraris L., v. Mantova 59.
Moreggia Secondo, v. Cuneo 2.
Proprietari e titolari di esercizi ecc. per la fabbric. acque gasose (Soc. An.), via Gaudenzio Ferrari 3.
Reynaldi E., v. Belvedere 8.

Acido carbonico liquido per acque gasose, ecc.

SOC. ANON. SCHIAPPARELLI, via S. Anselmo 14.

Sifoni per acque gasose. *Fabbriche.*

De Mori Gio., v. Mad. Cristina 77.

E. MARASSO Via Monginevro, 57 Telefono 31-73
Macchine per acque gazose - Apparecchi per birra e Enologia - Pompe - Filtri per Cantina

OFFICINE MECCANICHE del MARTINETTO *con fonderia metalli*, via Aquila 37. Telef. 86-48.

Macchine ed Apparecchi per la fabbricaz. di acque gasose.

Soc. Anon. SCHIAPPARELLI
Via S. Anselmo, 14 — STABIL. DI SETTIMO TORINESE
Acido carbonico liquido per acque gazose, minerali, ecc. — Produzione annua quintali 15.000.

Marasso E., v. Monginevro 57.
OFFICINE MECCANICHE del MARTINETTO *con fonderia metalli*, via Aquila 37, telef. 86-48.

Apparecchi per la fabbricazione dei vini spumanti.

Officine Meccaniche del Martinetto
CON FONDERIA IN METALLI
Via **AQUILA, 37 - Telef. 86-48**

Gelaterie.

Acunzo F. (Ditta), vic. Benevello angolo v. della Zecca.
Ala Giuseppe, via Pont 12.
Bergero fratelli, v. Borgo Dora 4.
Bergero Pietro, v. S. Simone 2.
Bosselto, v. Stampatori 15.
Castelli Carlo, v. Avet 8.
Cioccato Sisto, v. Cibrario 48.
Dessano Giovanni, v. Cappel Verde 5.
Gallea Teresa, v. Fréjus 78.
Gelateria Napolitana, Foletti Giuseppe, p. Solferino 1.
Giustetto Maria, c. Reg. Margherita 193.
Gobetti coniugi, v. del Fiando 11.
Goy Gio. D., c. Ponte Mosca 61.
Maia Primo, c. Principe Eugenio 3.
Mazzorana Erminia, v. Bologna 91.
Melindo Domen. (Ditta), c. Reg. Margh. 142.
Mottura L. Francesco, v. Bra 5.
Pasquale Anna, v. S. Donato 66.
Pellegrino G., v. Ospedale 6.
Ramella Giuseppina, v. S. Domenico 40.
Rolando coniugi, c Vinzaglio 70.
Sosa Maddalena, c. Reg. Margherita 68.
Sorbetteria Savoia, Taverna Gio., c. Ponte Mosca 4.
Suppo Maria, c. Vercelli 100.
Tarditi Clara, v. Villafranca 95.
Taverna Giorgio, p. Em. Filib., mercato IV.
Taverna Paolo, p. Em. Filib., tett. ponente.
Toso Anna, c. Napoli 26.
Vanni Anchise, c. Vittorio Eman. II, 29.

Ghiaccio naturale e artificiale.

Gambino Gaspare, v. Ronchi 5.
Natta Ernesto, str. Vercelli 66.
Rubiola Giovanna in Garetti, v. Fossata 72.
Soc. Ital. Ghiaccio artificiale, v. Susa 7, *deposito* v. Cesare Battisti 15 e v. Aosta 26, *fabbrica* al Martinetto.
Vergero Gius., str. Pellerina 300.

Macchine per fabbr. ghiaccio.

DE RIGO AGOSTINO (Genova), corso Vinzaglio 5*ter*, Arturo Peracchi, *rappr.*, v. Vittorio Amedeo II, 13.
STROLA GIOVANNI, v. Vanchiglia 22.

Ghiacciaie.

DE RIGO AGOSTINO (Genova), corso Vinzaglio 5*ter*, Arturo Peracchi, *rappr.*, v. Vittorio Amedeo II, 13.

PREMIATA FABBRICA GHIACCIAIE
Teghillo Pietro
VIA XX SETTEMBRE, 16 — NEL CORTILE

Vini nazionali ed esteri, di lusso e Liquori.

Becchio Franco, v. Amedeo Peyron 37.
Beltramo Giacomo, v. Cesare Battisti 5.
Botto-Micca dott. Ottavio, Docks « Porta Nuova » 4° comp., c. Dante.
Cora Gius. e Luigi frat., c. Siccardi 16.
Ferrero Antonio, v. Pietro Micca 17.
Marasso E., v. Monginevro 57.
Martini e Rossi, c. Vitt. Eman. II, 42.
Monateri G., v. Garibaldi accanto al 23.
Mulassano cav. Amilcare, Docks « Torino-Dora », padiglione *F*.
Origlia e C. di G. Barbetta, v. Arcivescovado 6.
Piotti coniugi, v. S. Donato 3.
UNIONE MILITARE, v. Bertola 20.

Vini Marsala.

Aymar Carlo, p. Statuto 10

FERRERO
MARSALA INSUPERABILE
S. O. M. (secco)
G. D. (dolce)
L. O. P. (stravecchio)
I. P. (vecchio)
Per vagoni e bozzelli spedizioni dirette dalla Fattoria di MARSALA.
FRATELLI FERRERO di RICCARDO
Piazza Bodoni, 3 - TORINO - Telefono 15-19

VINI MARSALA FINI
M. Gambina & C.
MARSALA (Sicilia)
Agenzia di Torino - Via Berthollet, 8

Keller Nino, c. Vitt. Em. II, 76.
Pilone Valent., v. Bernardino Galliari 8.
Prat frat. e C., c. Re Umberto 15.
Scala Gius. (Ditta di Barberis Paolo e C.), v. Carlo Alberto 18.
Società Anon. Vinicola Italiana Florio e C., c. Siccardi, 26.

Vino.

Produttori.

Antoniotti Gius., c. Palestro 6.
Arrobbio Gius., v. Mazzini 10 e p. Bodoni.
Baglione Chiaffredo, v. Venti Sett. 1.
Barberis Paolo e C., v. Carlo Alberto 18.
Barolo *(Deposito della tenuta)*, v. Orfane 7.
Bava Guido, v. Melchior Gioia 4.
Beccuti Gio., v. Mazzini 5.
Bertola e Borgogno, *magazz.* v. Piave 14, *depos.* Docks « Torino-Dora », padiglione *D.*
Bianco Antonio, c. Vercelli 95.
Botta Gio. Domen., *moscato*, Docks « Porta Nuova », 2° compart., c. Dante.
Broccardo G. e C., v. S. Donato 23.

Cantine dei Castelli Patrizi
TORINO - Via XX Settembre, 37 - TORINO
VINI da pasto e di lusso delle più elevate fattorie dell'Astigiano, Langhe e Monferrato.
Vendita esclusiva dei **VINI** dei **Marchesi Pinelli Gentile** di **Castel Tagliolo**

Castagna Angelo, v. Botero acc. al 17.
Cavallo Vittorio, v. Tiziano 48.
Chiti fratelli, v. Cibrario 62.
Cinzano Franc. e C. (propriet. Marone A.), c. Vitt. Em. II, 86.

Consorzio fra Proprietari del Monferrato
per la vendita diretta dei
PROPRII VINI al PURO COSTO di PRODUZIONE
Succ. Zoppegni Giovanni
TORINO - **Via Venti Settembre, 67**
Telef. 15-74

Cora Gius. e Luigi frat., c. Siccardi 16 ang. v. Ettore de Sonnaz.
Demaria Luigi, v. della Rocca 39.
Deposito vino della Ditta Conte Gio. Riccardi e C. (Rocca d'Arazzo), v. Amedeo Peyron 2.

VIA MARIA VITTORIA, 8. - Telef. 29-38.
Casa E. di Mirafiore
Vini fini e da pasto delle proprie Tenute di Barolo e Fontanafredda. - Vini ed Olii Toscani della propria Tenuta Pozzolatico-Galuzzo (Firenze). - Vini da pasto a tipo costante tutto l'anno.
Servizio a domicilio.

Ferrero Antonio, v. Pietro Micca 17.
Gallardo Gio., v. Barbaroux 20 e via Viotti 5.
Gallia A., Docks « Torino-Dora », pad. *F.*
Gavazza Demetrio, v. Vanchiglia 33.
Granero cav. G., v. Ospedale 14.
Grasso Antonio, Docks « Porta Nuova », c. Dante.
Lovera Antonio, c. Ponte Mosca 16.
Macario cav. Carlo e figlio, v. San Quintino 3, Volta 5 e p. Eman. Filib. 21.
Manzone Ernesto, v. Juvara 21.
Marengo Gius. fu Delfino succ. Mossino, v. S. Secondo 54.
Martini B. e figli, *deposito*, Docks « Porta Nuova », 7° compart., c. Dante. *negozio*, v. Nizza 225.
Morando Secondo, v. Cottolengo 54.
Nasi cav. R., v. S. Secondo 22.
Nebiolo Luigi e C., p. Carignano 6, *deposito* Docks «Torino-Dora», padigl. *A.*
Nebiolo Luigi, v. S. Donato 76.

Vini Marsala - Vermouth - Passito
F. Parrinello e C.
Stabilimento: Contrada Sappusi - Marsala
Amministrazione: TORINO - Via Ettore De Sonnaz, 2
Depositi { TORINO - Corso Vinzaglio, 17
GENOVA - Darsena Scompartimento K

Piana frat., v. S. Chiara acc. al 5 e via Garibaldi 38.
Piana Pietro, v. Nizza 29.
Ribero Catterina, c. Emilia 1.
Rossi Antonio, v. Bertola 24.
Serra Spirito, Docks « Torino-Dora », pad. *F.*
Sicco Gius., c. Inghilterra 45.
Tessore Pietro, v. Valperga Caluso 15.
Trinchero Agostino, v. Po 34.
Vacchini Gio., v. Cibrario 21.
Vinicola Toscana, v. Guastalla 14.
Visca Antonio, str. Mongreno 38.
Visca e Cantamessa, v. Cibrario 4 e corso Vinzaglio 7.

Negozianti grossisti.

Agosto Costantino, v. Vanchiglia 25.

G. E. ANTONIETTI == PERITO == LIQUIDATORE
Estimo di negozi e Liquidazioni danni d'incendio
Inventari di successioni - Vendite all'asta
Concordati - Via S. Tommaso, 6 - Telef. 25-29

Albinolo Gius., v. Venti Sett. 28.
Al Campionato enologico, Truffo Pietro, c. Vitt. Emanuele II, 76.
Alessio Biagio, p. Vitt. Emanuele I, 16.
Alessio Pietro, c. Ponte Mosca 6.
Alessio Vitt., v. Cernaia 22.
Allara Teobaldo, c. Reg. Margherita 134.
Amerio Enrico, c. Reg. Margherita 181.
Arione Carlo, v. Urbano Rattazzi 3.
Arione e Gorlini, v. S. Tommaso 23.
Arri Andrea, v. Lanzo 19 1°.
Arrobbio Luigi, c. San Martino 5.

Baglione Chiaffredo, v. Venti Sett. 1.
Barberis fratelli, v. Maddalene 5.
Barberis Celeste, v. Andrea Doria 7.
Barberis Gio., c. Principe Oddone 60.
Barbero Pietro, v. Belfiore 1.
Bassano Alberto, Docks «Torino-Dora», padiglione *F.*
Baschiero Umberto, Docks «Torino-Dora», pad. *B* e v. Lanzo 58.
Beccaris Carlo, v. Nizza 93.
Belcassi Carlo, v. Monte Rosa 1.
Bertramo Luigi, p. Palazzo di Città 6.
Bertulo Vinc., v. Cernaia 38.
Bertola e Borgogno, Docks « Torino-Dora », padiglione *D.*
Bossasso e Sesia, str. Vercelli 177 *bis.*
Bianco Antonio, c. Vercelli 95.
Bianco Edoardo, p. Bodoni 1.
Bianco Umberto, v. Accad. Albertina 23.
Biletta Gio., str. di Lanzo 266.
Binello Oreste, v. Nizza 187.
Bione Annunziata, c. Reg. Margh. 131.
Boccignone Evasio, v. Porta Palatina 9.
Boeri Carlo, v. Cibrario 38.
Boretta Gio., v. Rosine 1 *bis.*
Bosia Pietro, vi Princ. Tommaso 7.
Botta Gio. Domenico, Docks « Porta Nuova », 2° compart., c. Dante.
Bovero Gius., v. S. Teresa 19.
Brosio Antonio, c. Reg. Margherita 123.
Brosio Giov., p. Bodoni (Serraglio), via Nizza 71 e Docks «Porta Nuova», 3° comp.
Brusa Mario, c. Oporto 5.
Brusasca G. Batt., v. Lagrange 45.
Buti Gius., str. Basse di Dora 3.
Cagliero L. Aless., c. Moncalieri 221.
Calvo Luigi, p. Giulio 10.
Canale G., v. Valeggio acc. al 13.
Cane Luigi, v. Pont 14.
Cantina Sociale di Castell'Alfero d'Asti, c. Grugliasco 4 e c. Duca di Genova 11.
Cantina Sociale di Mombaruzzo, Docks « Porta Nuova », 6° compart., c. Dante.
Cantina Sociale di Rosignano Monferrato, v. S. Quintino 19.
Canuto Luigi, v. Nizza 241.
Capra Ant., v. S. Tommaso angolo via Bertola.
Carnino Luigi, v. Duch. Jolanda 15.
Caruzzo Bartolomeo, v. Mad. Cristina 113.
Casalegno Gius., c. Ferruccio 32.
Cavighione Camillo, v. Almese 10 e via Aurelio Saffi 9, *depos.* Docks «Torino-Dora », padiglione *D.*
Chiabotto Franc., v. Accad. Albertina 32.
Chio Maddalena, p. Porta Palatina 3.
Chiti Emma in Demichelis, v. Vigone 45.
Cima Gius., v. Mad. Cristina 32.
Clari Gio., v. S. Donato 47.
Comotto Luigi, v. Priocca 33.
Comotto Onorino (Ditta), v. Goffr. Mameli 2.
Conte Maria in Borsello, str. di Lanzo 357.
Conti Albino, v. S. Giulia 37.
Coppo Carlo, v. Mantova 54.
Coppo Gius., v. Torricelli 38.
Costa Gio., v. Guastalla 14, *depos.* strada Mongreno 40.
Cucco Luigi, v. Carlo Alberto 31 *bis.*
Daghino Armando, v. Barge 15.
Damevino Carlo, v. Bezzecca 14.
Deambrogio Emilia, v. Borgone 23.
Delpiano Andrea, v. Baretti 28.
Demaria Luigi, v. Mazzini 42.
Demichelis Carlo, Docks «Torino-Dora», padiglione *G.*
Dezzani Secondo, c. Casale 82.
Dogliotti G., v. Leynì 22.
Dogliotti Giuseppe, v. Sesia 21.
Dondena fratelli, Docks « Porta Nuova », 1° compart. c. Dante.
DONDENA PAOLO e FIGLIO, Docks « Porta Nuova », 3° compart. c. Dante.
Ebranci fratelli, v. Alagna 8.
Faletti Filippo e figlio, v. del Carmine 7.
Farè Luigi, v. Monti acc. al 14.
Fasano Teresa ved. Morello, via Venti Settembre 49.
Fea Gio., v. Pollenzo 10.
Ferrando Enrico, v. Bastion Verde 1.
Ferrari Zaverio, v. Saluzzo 98.
Ferraris Gius., corso Casale 116, *deposito* Docks « Porta Nuova », 7° compartimento, c. Dante.
Ferreri Gius., p. Porta Palatina angolo Scuderie Reali.
Ferrero coniugi, v. Rossini 12.
Ferrero fratelli, Docks « Torino-Dora ».
Ferrero Angelo, v. Rosine 2.
Ferrero Carlo, v. Bava 5, *depos.* Docks «Torino-Dora», padigl. *B.*
Gai Gius., c. Parigi 51.
Galizia Carlo, v. Andrea Doria 11.
Gallardo Giovanni, Docks «Torino-Dora», comp. *G* e Docks « Porta Nuova », 7° comp., c. Dante.
Gallia coniugi, v. Boccardo 18.
Gallo-Modena Alfredo, v. della Rocca 24.
Gamba Gius., v. Fontanella 3.
Gamba Lorenzo, v. Silvio Pellico 26.
Gambetta Maurizio, v. Nizza 350.
Gambetta Natale, v. Ospedale 45.
Gamero Carlo, v. Vibò 37.
Gandio Cesare, Docks « Torino-Dora », padiglione *A.*
Garnerone Matteo, v. Gio. Berchet 1.
Gatti fratelli, v. Vibò 33.
Gatti Maria ved. Dagna, c. Principe Oddone 10.
Gay Pietro e figli, v. Garibaldi 34.
Germano Ferdinando, v. Corio 26.
Giacomini Cesare, v. Gioberti 36 e 58.
Giacomini Gervasio, c. Dante 6.
Gibellino Germano, c. Inghilterra 49.
Giorcelli Feder. Angelo (Ditta), v. Soana 28.
Giovannini Giulia, v. Principe Tommaso 10 *bis*
Grande Gius., v. Lanzo 68.
Granero Ang., v. Accad. Albertina 35.

Granero cav. Gio., v. Ospedale 14.
Grasso A. e figlio, v. Nizza 111, Docks « Porta Nuova », 6° compart. c. Dante.
Guido Luigi, v. Nizza 51.
Gunetti G., c. Oporto 15.
Iulini Agostino, v. Garibaldi 59.
Iulini e Bellero, v. Botero 16.
Lambert Ernestina, v. Porta Palatina 12
Laretto e Serra, v. S. Domenico 48*bis*.
Lovera Antonio, Docks « Torino-Dora ». pad. *D*.
Manera Giuseppe, v. Lessolo 25.
Manfrino Gio. Batt., v. Sacchi 34.
Mantelli Leonardo, v. Lombardore 16.
Manzone Ern., v. Juvara 21.

E. MARASSO Via Monginevro, 57 Telefono 31-73
Macchine per acque gazose - Apparecchi per birra e Enologia - Pompe - Filtri per Cantina

Martini Pietro, v. Petrarca 7*bis*, *depos*. Docks « Porta Nuova », 7° compartimento, c. Dante.
Mattio Giovanna, v. Nizza 296.
Mazzetti Giorgio, v. Lagrange 34.
Migliore Giacomo, v. S. Giulia 21.
Molino Francesco, v. Mongrando 27.
Mondino Gio., c. S. Maurizio 26.
Montanari Amilcare, v. S. Secondo 17.
Monticone Domenico, v. Venti Sett. 31.
Mossino G., v. Acc. Albertina 37.
Mosso G. B., v. Giulio 20.
Nebiolo Gius., v. Amerigo Vespucci 51.
Nebiolo Luigi e C., Docks « Torino-Dora ». padigl. *A*.
Negri Luigi, c. Vercelli 52.
Negro Emilio, v. Quattro Marzo 4.
Negro Felice, v. Maria Vittoria 8.
Nicola e Bertolusso, v. Nizza 289.
Nosenzo Carlo, v. Bologna 25.
Novara Enrico, v. Bern. Galliari 12.
Novara Gio., c. Moncalieri 39.
Novaretto Domenico, v. Basilica 10
Obermitto Batt., c. Presid. Wilson 2*bis*.
Occhetti P., v. Berthollet 5, *depos*. Docks « Porta Nuova », 7° comp., c. Dante.
Odarda Eugenio, c. Vinzaglio 79.
Oddone Gius. c. Casale 298.
Opezzo, Vellano Carlo (Ditta), v. S. Antonino 7.
Orecchia e Ruffa, Docks « Porta Nuova ». 4° Comp., c. Dante.
Pacchiotto Giorgio, v. Cibrario 48.
Parola Antonio, v. Nizza 67.
Peano Ermelinda, v. Issiglio 18.
Peracchione Michele, v. S. Teresa 1.
Pernicatti Paolo, v. Buniva 14.
Pescarmona Pietro, Docks « Porta Nuova » 1° compart., c. Dante.
Pessione Michele, c. Francia 25.
Piana frat., v. S. Chiara acc. al n. 5 e v. Garibaldi 38.
Piana Pietro, v. Nizza 99.
Piola Pietro, v. Cristalliera 30.
Pipino e Accomasso, Docks « Porta Nuova », 6° compart., c. Dante.
Pistamiglio Ant. (Ditta), v. S. Massimo 16 e v. Saluzzo 10.
Polledro Secondo, Docks « Torino-Dora » padiglione *E*.
Pollino Felice, v. S. Domenico 4.
Pressenda Pietro, v. Marna 9.
Quaranta Batt., Docks « Porta Nuova », 7° compart., c. Dante.
Quirico Carlo, v. Agliè 18.
Quirico Crispino, Docks « Torino-Dora » padigl. *A*.
Rabezzana Luigi e figli, v. Mad. Cristina 30
Ravinale Napoleone, v. S. Dalmazzo 3 *depos*. Docks «Torino-Dora», padigl. *D*.
Repetto Carlo, v. S. Dalmazzo 22.
Rettori Rinaldo, c. Vitt. Em. II, 80.
Riaudo S., v. Tiziano 29*bis*.
Ribero Catterina, c. Emilia 1.
Riccomagno frat., c. Brescia 6.
Robella Domenico Gius., v. Viotti rimpetto al 2.
Roggero Gius. e figlio, v. Saluzzo 16.
Rolla E., v. Nizza 87.
Rosso (Ditta), succ. Cerina Cesare, via Palazzo di Città 15.
Rosso Carlo, v. Bava 10.
Rosso Carlo fu Domenico, v. Arnaz 15.
Rosso Mario, v. Rodi 2.
Rovero Onorato, v. Valdieri 2.
Ruzzo Franc., v. Brandizzo 8.
Salengo Albertina in Bessone, v. S. Donato acc. al 6.
Sardi Gio., Docks « Porta Nuova », 5° compart., c. Dante.
Scala Gius. (Ditta di Barberis Paolo e C.), v. Carlo Alberto 18.
Scrivano Franc., v. Bidone 21.
Serra Spirito, p. Corpus Domini, *Deposito* Docks « Torino-Dora », padigl. *F*.
Sicco Gius., c. Inghilterra 45.
Simonazzi Italo, v. Maria Vittoria 27.
Simoncelli Luigi, c. Oporto 40.
Soria e Trinchero, v. Botero 4*bis*.
Stevano Marcello, v. S. Quintino 19.
Striccoli Natale, docks « Porta Nuova », 7° Comp., c. Dante.
Surra Lorenzo, v. Ospedale 12.
Tartari fratelli, v. Bellezia 18.
Tessore Gius., v. Alessandria 10.
Tordella Carlo, c. Peschiera 169.
Trattoria Maghetti, c. Ponte Mosca 10.
Truffo Pietro, c. Vitt. Eman. II, 76.
Unia Luigi, v. Lanzo 42.
UNIONE MILITARE, v. Bertola 20, via Nizza 64.
Vacchino Pietro, str. del Lionetto 421*bis*.
Vaglietti Luigia, c. Moncalieri 33.
Valenzano Giuseppe, v. Lagrange 40.
Valperga Battista, Docks « Torino-Dora », pad. *G* e v. Barbaroux 7.
Varo Carlo, v. Chiesa della Salute 3.
Varvelli Ernesto, v. Nizza 33.

Vay Onorina, v. S. Donato 46.
Verra Gius., v. Mazzini 52.
Vigna Gius., c. Novara 19.
Villata Gio., c. Princ. Eugenio 2.
Villata Terigi, c. Belgio 6.
Villata Tullio, v. Rossini acc. all'1.
Vincenzi Ferdinando, v. Antonio Fontanesi 30.
Visca e Cantamessa, v. Cibrario 4 e corso Vinzaglio 7.
Zoppegni Gio., Docks « Torino-Dora », padiglione *D*.
Zucca Angelo, Docks « Torino-Dora » padigl. *G*.

Dettaglianti (*Bottiglierie*).

G. E. ANTONIETTI == PERITO == LIQUIDATORE
Estimo di negozi e Liquidazioni danni d'incendio
Inventari di successioni - Vendite all'asta
Concordati - Via S. Tommaso, 6 - Telef. 25-29

Abbona Giacinto, v. Gioberti 24.
Abelonio Gius., v. Baretti 14.
Accatino Franc., v. Mazzini 5.
Accomazzo coniugi, v. Belfiore 17.
Accornero Domenico, c. S. Maurizio 15.
Accorsini C., v. Catania 21.
Accossato Secondo, v. Princ. Amedeo 44.
Actis Giuseppe, v. Bidone 12.
Adami coniugi, v. Bussoleno 16.
Adorno A., v. Mad. Cristina 28 e v. Orto Botanico acc. ai 7.
Aghemo Gio., str. della Pronda 682.
Aghemo Vitale, v. Santa Chiara 3.
Aglietta ved. Martinengo, v. S. Agostino 5.
Agnoletti Angelo, v. Gioberti 19.
Agosto Costantino, v. Vanchiglia 25.
Aiassa Luigi, v. Volta 3.
Ala Gius., c. Francia 307.
Alasia Gio., v. Bava 2.
Albesio Secondo, v. Amerigo Vespucci 43.
Al Campionato Enologico, Truffo Pietro, c. Vitt. Eman. II, 76.
Alesina coniugi, v. Donizetti 8.
Alessio coniugi, v. Chiesa della Salute 13.
Alessio Biagio, p. Vitt. Emanuele I, 16.
Alessio Pietro, v. Ospedale 47.
Alessio Vittorio, v. Cernaia 22.
Allara fratelli, c. Ponte Mosca 53.
Allara Gio., v. Artisti 13.
Allara Teobaldo, c. Reg. Margherita 134.
Allider Giovanna, c. Francia 229.
Allocco Ang., c. Casale 42.
Amerio Ang. in Valle, v. Nizza 262.
Amerio Enrico, c. Reg Margherita 181.
Andreano Teresa, v. Demonte 33.
Andreis Margh. ved. Castagno, p. San Giovanni 10.
Andruetto Giovanni, v. Pietro Giuria 27.
Anerdi Matilde, v. S Franc. da Paola 9.
Anfossi Pierina, v. Chiesa della Salute 18.
Ansaldi Bartolomeo, v. Canova 40.
Ansaldi Stefano, c. Valentino 31*bis*.
Antica Cantina S. Paolo. Cavallo, v. Pollenzo 20.
Antoniotti Gius., c. Palestro 6.
Aprà Giov., v. Vigone 5.
Aprà Paolo, c. Ferruccio 34.
Appio Corrado, v. Princ. Amedeo 29.
Aragno Lor. Batt., v. Goffredo Mameli 14.
Arcari Andrea, v. S. Quintino 23.
Ardito coniugi, c. Francia 201.
Aresca Batt., v. Cesana 111.
Arione Carlo, v. Urbano Rattazzi 3.
Arione Gius., v. Barolo 5.
Armosino Domenico, via Ventiquattro Maggio 6.
Arrobbio Gius., v. Mazzini 10 e v. San Secondo 10.
Arrobbio Luigi, c. S. Martino 5.
Atullo Arturo, v. Don Bosco acc. al 5.
Audagnotti Bern., v. Foscolo 2.
Audino Delfina, v. Vibò 31.
Autino M. T. ved. Milanesio, c. Brescia 19.
Avena coniugi, v. Princ. Tommaso 11.
Bagnasacco Luigi, v. S. Paolo 5.
Balduino Carlo, c. Napoli 30.
Balbo Anacleto, v. Ospedale 8.
Balbo Domen. in Allione, vic. Crocetta 5.
Baracco Filippo, v. Mad. Cristina 76.
Baracco Firmina, v. Nicola Fabrizi 33.
Baracco Gius., v. Nizza 222.
Barale Michele, c. Palermo 100.
Barberis coniugi, v. Andrea Doria 9.
Barberis Antonia, str. di Francia 312.
Barberis Carlo, v. Monginevro 72*bis*.
Barberis Giov., c. Pr. Oddone 60.
Barberis Pietro, v. S. Domenico 34.
Barbero Domenico, c. Vinzaglio 27.
Barbero Giovanni, Tetti Varrò 762.
Barbero Gius., v. Don Bosco 36.
Barbero Gius., v. Perrone 2.
Barbero Maria in Col, v. Am. Vespucci 46.
Barbetta Maria, str. di Vercelli 74.
Barbotto Fr., v. Rocciamelone 16.
Bardino Margherita, v. Beccaria 9.
Bardone Franc., c. Valentino 3.
Bardone Pietro, v. Cinischia 17.
Barera Gius., c. Brescia 5.
Barolat Agostino, v. Melchior Gioia 9.
Barra Gio., c. Novara 14.
Barroero Basilio, v. Vasco 2.
Barroero Enrico, v. della Zecca 10.
Bartolone Giuseppe, c. Princ. Eugenio 7.
Bassino Tommaso, v. Monginevro 10.
Basso Angelo, v. Ormea 6*bis*.
Basso Luigi, v. Rivalta 40.
Beccuti Gio., v. Mazzini 5.
Beccuti Gio., v. Montebello 1.
Bello Giuseppe, v. Andrea Doria 5.
Bello Luigi, c. Raffaello 14.
Bellussi Carlo, v. Monte Rosa 1.
Berardo Gius., v. Vanchiglia 32.
Bernardi Giacomo, v. Porporati 3.
Bernardi Gio., v. Giulio 14.
Berra Giovanni, c. S. Maurizio 39.
Berruto Vinc., v. Manzoni 12.

Bertea Ernesto, v. Porta Palatina 25.
Bertinetti Giacomo, v. Gio. Somis 17.
Bertola Massimo, v. Magenta 2.
Bertolero Giovanni, v. Malone 42.
Bertona Matteo, v. Nizza 55.
Berutto Lorenzo, v. Cuneo 7.
Besusso e Sesia, str. Vercelli 177 *bis*.
Besso Angela, c. Vercelli 79.
Bessone Maria in Delmastro, str. Val S. Martino 4.
Bevione Maria, v. Venasca 16.
Bianciotti Giovanni, v. Magenta 61.
Bianco Bartol., v. alla Parrocchia 4.
Bianco Gioachino, v. Nizza 183.
Bianco Giuseppe, c. Vercelli 140.
Bianco Guglielmo, c. Belgio ang. via Andorno.
Bianco Umberto, v. Accad. Albertina 23.
Binello Griglio Clara, str. Cavoretto 35.
Binello Oreste, v. Nizza 187.
Bissolino Michele, v. Montebello 9.
Bitumi Fabrizio, c. Vercelli 33.
Bo Giovanni, v. S. Agostino 30.
Bo Nicola, v. Orto Botanico 22 e Ormea 29.
Boccignone Luigia, v. Valprato 34.
Boeri Carlo, v. Cibrario 38.
Boero Gio., c. S. Maurizio 71.
Boetto-Raviola Clara, v. Petrarca 12.
Bollito Giov., v. Giulio 3 *ter*.
Bollito Giovanni, c. Orbassano 8.
Bollo Evasio Franc., v. Mercanti acc. al 9.
Bona coniugi, v. Artisti 3.
Bonacossa Lorenzo, v. Cuneo 5.
Bonaudo Giacomo, v. Issiglio 11 *bis*.
Bonaveglio Gius., v. Massena 82.
Bonello Secondo, v. Manzoni rimp. al 3.
Bongiovanni M. e C., c. Reg. Margherita 164.
Bonino Andrea, v. Corte d'Appello 7.
Bonino Carlo, str. Lanzo 138.
Bonino Francesco, v. Gasometro 1.
Boracco Giuseppe, v. Maria Vittoria 23.
Borca Lorenzo, v. Cottolengo 7.
Borello Antonio, v. Bellezia 7.
Boretta Giuseppe, p. Palazzo di Città ang. v. Conte Verde.
Borio Gius., v. Nizza 41.
Bosia Pietro, v. Princ. Tommaso 7.
Bosio Isabella ved. Bo, v. Ormea 29.
Bosio Luigi, v. Montevecchio 62.
Bosio Nicola, c. Brescia 1 *bis*.
Bosso Gio., v. Cernaia 25.
Bossola Giacomo, c. Sommeiller 17.
Bottasso Giuseppina, p. Montebello 40.
Bottiglieria Baldissero, Giannotti Orlando, v. Zecca 33.
» *Bricco*, c. R. Parco 50.
» *della Primavera*, Messoira Giacinta, v. Cigliano 10.
» *dello Smistamento*, Nano coniugi, via Nizza 214.
» *Garrone*, v. Alfieri 22.
» *Gattinara*, Bertola-Allara M., v. Carlo Alberto 7.
Bottiglieria Gianolio, v. Bra 12.
» *La Stella*, Bertinetti Domenica, corso S. Maurizio acc. al 24.
» *Maretto d'Asti*, Bestente F., c. Casale 85.
» *Moncenisio*, Amprimo Giuseppe, via Cibrario 45.
» *Monferrato*, Bertero Teresio (Ditta) c. Re Umberto 21.
» *Piemonte*, Ferroglio Carlo, c. Principe Oddone 65.
» *Primavera*, Gallo-Modena Bernardo, str. Moncalieri 658 (Pilonetto).
» *Quarto d'Asti*, Zucco Giac. (Ditta), c. Francia 52.
» *Romana*, D'Angelo Michele, v. Andrea Doria rimp. all'8.
» *San Martino*, Gabaria Pietro, via Bertola 53.
» *Scalo d'America*, Sacco Marcello, via Nizza 69.
» *Tre Canarini*, Rondelli Enrico, via Marna 15.
» *Vascello d'Oro*, Aloi Pietro, v. Principe Amedeo 39.
» *Veterinaria*, Beccaris Carlo, v. Nizza 93.
Bovero Filippo, v. S. Quintino acc. al 43.
Bricco Giacomo, c. S. Maurizio 19.
Bricco Gio. Batt., c. Regio Parco 52.
Broccardo G. e C., v. S. Donato 23.
Brunasso Giovanni, v. Soana 31.
Bruno Guglielmo, v. Borgo Dora 29.
Bruno Luigi, v. Cappel Verde 7.
Bruno Luigi, v. Rivalta 21.
Brusa Gius. fu Dom., str. di Nizza 353.
Brusa Mario, c. Oporto 5.
Brusasca G. Batt., v. Lagrange 45.
Brusasco Pio, v. Silvio Pellico 4.
Buano Rosa, v. S. Massimo 2.
Burzio Gio., v. Vanchiglia 16.
Burzio Gius., fu Gio. c. Belgio 9.
Bussano Gio., v. Madama Cristina 126.
Buzzo-Margary Bartolomeo (Ditta), via S. Pietro in Vincoli 9.
Cabiale Ernesto, v. Bertola 17.
Cacciabue Luigi, v. Andorno 26.
Cagliero Eug., v. Bidone 7.
Caligaris frat., v. Silvio Pellico 22.
Callarotti M. in Ferrero, v. S. Chiara 52.
Calò Enrico G., v. Belmonte acc. al 9.
Calvo Marcello, c. Vercelli 89.
Camandona Filippo, str. della Verna 628.
Camisasso Antonio, str. Casale 221.
Campia Giacomo, v. Sacchi 44.
Canale G., v. Valeggio acc. al 13.
Canale G. B., c. R. Parco 28.
Canavera Natale, c. Vercelli 85.
Cane Luigi, v. Pont 14.
Canina e Brigada, c. Casale 114.
Cantina dei Pescatori, str. Arrivore 407.
« *della Vite*, Fenoglio Gius., strada di Bertolla 183.
» *Savoia*, Gillio Gius., v. Cavour 4.
» *Sociale di Castell'Alfero d'Asti*, corso Grugliasco 4 e c. Duca Genova 11.

Cantine dei Castelli Patrizi del Monferrato, Carbonero Prospero, v. Venti Sett. 37.
Capellaro Teresa, v. Allioni 4.
Cappa fratelli, v. Sassari 38.
Capra Antonio, v. S. Tommaso ang. via Bertola.
Caresio e Perosino, c. Tortona 40.
Carnino Luigi, v. Duchessa Jolanda 15.
Carossia Emanuele, v. Demonte 23.
Carpignano Leopoldo, v. Saluzzo 45.
Caruzzo Bartolomeo, v. Mad. Cristina 113.
Casagrande Lorenzo, v. S. Ottavio 20.
Casalegno Francesco, str. Casale 308.
Casalegno Gaspare, v. Vagnone 17.
Casalegno Gius., c. Ferruccio 32.
Casalengo Florindo, v. Cottolengo 30 *bis*.
Casalone Gio. Luigi, v. Torricelli 51.
Castagno Giuseppe, v. Montanaro 70.
Castellano Carolina, v. Barolo 18.
Castellano Domenico, v. Saluzzo 8.
Castellino Emanuele, v. Sacchi 14.
Castigliano Gius., v. Bertola 33.
Cattana Innocenzo, v. Cottolengo 51.
Caudera Caterina, v. S. Domenico 40.
Cavagnero S., v. Allioni 10.
Cavallerio coniugi, v. Saluzzo 59.
Cavallero Franc., str. R. Parco 112.
Cavallito Modesto, c. Reg. Margherita 25.
Cavallo Giuseppe, c. Reg. Margherita 3.
Cavallo Vitt., v. Tiziano 48.
Caviasso Caterina ved. Mola, v. Valdieri 13.
Cavigioli Enrico, v. S. Paolo 1.
Cervetti coniugi, v. Fucina 9.
Chabert Chiaff., v. S. Bernardino 16.
Chiabotto Franc., v. Accad. Albertina 32.
Chappero Pierina, p. Montebello 38.
Chiesa Angelo, v. Macerata 20.
Chiesa Beatrice ved. Trucco, via Massena 14.
Chiesa Firmino, v. Monginevro 6.
Chiesa Gio., v. Princ. Amedeo 20.
Chiesa Giovanni, v. Vibò 35.
Chiesa Gioachino, v. Aosta 64.
Chio Maddalena, p. Porta Palatina 3.
Chiura B., v. Nizza 26.
Chiusano Giovanni, v. Ant. Fontanesi 28.
Ciatellino e Randone, str. Abbadia di Stura 186.
Cibrario Michele, v. S. Donato 55.
Cibrario Stefano, v. S. Agostino 28.
Cigna Germano, v. Duchessa Jolanda 16.
Cima Gius., v. Madama Cristina 32.
Cinquanta Arminio, v. Carena 7.
Coha Martino, str. di Lanzo 778.
Clerico A., c. Palestro 13.
Col Natalina, v. Luigi Ornato 8.
Colli Giovanni, v. Pastrengo 1.
Comotti Luigi, v. Ospedale 4 *bis*.
Comotto Luigi, v. Priocca 33.
Comotto Onorino, v. Goffredo Mameli 2.
Consorzio fra Proprietari del Monferrato, Zoppegni succ. Carbonero, via Venti Settembre 67.
Conta coniugi, v. S. Secondo 28.
Conti Giovanni, c. Reg. Margherita 258.
Coppo Gius., v. Torricelli 38.
Coppo Gius., v. Cibrario 41.
Cordino Gustavo, v. Belfiore 24.
Corio Giovanni, v. Cottolengo 3.
Cornero fratelli, v. Balbo 26.
Corsino Giacomo, v. Catania 12.
Cortese Carlo, v. Ormea 15.
Costa Carolina, c. Raffaello 6 *bis*.
Costa Giuseppe, v. Nizza 27.
Costa Pietro, v. Cibrario 47.
Costelli Carlo, c. Ponte Mosca 21.
Costelli Pietro, c. Orbassano 90.
Cravero Luigi, c. Reg. Margh. 184.
Crosetto coniugi, v. Leyni 18.
Croveri Gius., str. Mongreno 311.
Curto Giovanni, v. Belfiore 36.
Cussotto Eug., v. Passalacqua 9.
Daghino Giov., v. S. Secondo 66.
Darbesio G., v. Vanchiglia 21.
Defilippi Vincenzo, v. Bra 5.
De-Giorgio e C., v. Givoletto 8.
De Giovanni Caterina ved., p. Savoia 2.
Del Bene Giovanna, c. Palermo 124.
Delapierre Maria ved. Molla, v. Romani 1.
Delcré Maurizio, c. Sommeiller 21.
Dell'Oro Maria, v. S. Paolo 44.
Del Mastro A. Luigi, v. Bava 9.
Delmastro Francesco, c. Casale 16.
Delvecchio M. Felicita, v. Madama Cristina 167.
Demaria A., v. S. Domenico 12 *bis*.
Demaria Luigia, v. Balme 24.
Demaria Luigi, v. Mazzini 42.
Demo Domen. e Carlo di Gasp., strada Bertolla 120.
Dentis Secondo, str. Venaria 39.
Deregi Guido, c. Duca di Genova 4.
Destefanis Marco, v. S. Giobbe 4.
Dogliano Antonio, v. S. Anselmo 34.
Dogliotti Gius., v. Sesia 21.
Dorato Domen., v. Palazzo di Città 7.
Dordelli Ottavio, c. Belgio 11.
Dossi Enrico, c. Vercelli 31.
Dovis Luigi, v. Principi d'Acaja 33.
Durando G., v. Brusnengo 10.
Durando Stefano, v. S. Agostino rimp. al 26.
Ebranci fratelli, v. Alagna 8.
Elia Maria, v. Nizza 373.
Emanuel Genovella, v. Barbaroux 17.
Emporio Vini, v. Rossini 1.
Ercole Pasquale, v. Monginevro 1.
Eterno Giuseppe, v. Lessolo 25.
Faletti Domen., str. Abbadia di Stura 338.
Faletto Domenica, str. Val S. Martino 12.
Falchero coniugi, c. Princ. Oddone 95.
Farinasso Giovanni, c. Francia 83.
Fasano Matteo, via Nizza 161.
Fasano Teresa ved. Morello, v. Venti Settembre 49.
Fassio Carlo, v. Barolo 23.
Fassio Michele, v. Madama Cristina 105.

Fazzone Dorina, v. Silvio Pellico 9.
Fea Andrea, v. Susa 4.
Fea Pietro, v. della Brusà 4.
Fenocchio Domen., v. Duch. Jolanda 5.
Fenocchio Giov., c. Ponte Mosca 29.
Fenoglio Adelaide, v. delle Orfane 25.
Ferrando Giovanni, v. S. Massimo 46.
Ferraris fratelli, v. Pier Carlo Boggio 130.
Ferraris Gius., c. Casale 116.
Ferreri Gius., p. Porta Palatina angolo via Scuderie Reali.
Ferrero coniugi, v. Baltea 32.
Ferrero Camillo, v. Napione 24.
Ferrero Felice, v. Orfane 34.
Ferrero Giovanni, v. Biamonti 5.
Ferrero Gio., p. Vitt. Eman. I, 20.
Ferrero Gius., c. Palermo 86.
Ferrero Teresa, c. Reg. Margherita 140 *bis*.
Ferriolo Maddalena, c. R. Parco 37.
Ferro Emilia, c. Valentino 25.
Festa Giacomo, v. Don Bosco 35.
Fey Stefano, v. Fréjus 85.
Fiaschetteria Chianti. Biagini Lisandro, v. Saluzzo 13.
Fiaschetteria Tobler, v. Po 35.
Fico Luigi, v. Belfiore 13.
Fico Pietro, v. Fiochetto 7.
Figlia Lucia, v. Petrarca 13.
Filiberti Matilde v. Malone 30.
Finelli Davide, v. Conte Verde 4.
Finello Umberto, v. Bernard. Galliari 29.
Fino Pietro, v. Porta Palatina 24.
Fogliotti Emma, v. Napione 29.
Forneris Teresa, v. S. Giulia 31.
Franchino Pietro, v. Mad. Cristina 24.
Francia Domen., c. Stupinigi 7.
Francia Felice, v. Angiolino 16.
Franco Secondo, c. Regio Parco 37.
Franco Teresa, v. Mazzini 45.
Frasca Pietro, v. Morosini 73.
Frea Caterina, v. Ascoli 15.
Fumasuoli Palmira, v. Mazzini 27.
Furno Rosa, c. Reg. Margherita acc. al 220.
Gai Gio., v. Alfieri 3.
Gai Giuseppe, c. S. Maurizio 21.
Gai Luigi, v. S. Quintino 35.
Gai Maria, v. Ormea 101.
Gaidano Gius., c. Re Umberto 46.
Gallardo Giovanni, *Docks* « Porta Nuova », 7° compart., c. Dante.
Galetto Adele in Bolla, v. Mad. Cristina 91.
Galli Maria, v. Nizza 364.
Gallia A., v. S. Francesco da Paola 38.
Gallia Annibale, v. Netro 18.
Galliano Giovanni, v. Princ. Amedeo 41.
Gallino F., c. S. Maurizio 51.
Gallo Francesco, c. Reg. Margherita 147.
Gallo Giov., c. Firenze rimp. al 55.
Gallo-Marchiando Antonio, v. Chivasso 6.
Gallo-Modena Alfredo, v. della Rocca 24.
Gamba Carlo, v. del Fiando 11.
Gamba Ernesto, v. S. Massimo 34.
Gambarana Cristoforo, str. di Lanzo 58.
Gambetta Maurizio, v. Nizza 350.
Gambetta Natale, v. Ospedale 45.
Gambino Gius., v. S. Donato 4 *bis*.
Gambino Giuseppina, v. Reggio 10.
Gandolfo Giacomo, v. Belfiore 9.
Garello Ernesto, str. di Nizza 305.
Garesio Felice, v. Barolo 11 *bis*.
Garetto Vincenzo, v. Barbaroux 16.
Garino Luigi, v. Bidone 4.
Garino Paolo, str. Bertolla 56.
Garnerone Matteo, v. Belvedere 9 e via Gio. Berchet 1.
Garoglio Rachele, p. Gran Madre di Dio 7.
Garrone coniugi, v. Cavour 9.
Garrone Achille, v. Lagrange 15.
Garrone Clem., v. Cesana 83.
Garrone Luigia, v. S. Franc. da Paola accanto al 27.
Gastaldi Giacomo, v. Vanchiglia 11.
Gatti Antonio, v. Buniva 11.
Gatti Gio. Batt., c. Vercelli 25.
Gavazza Gius., v. Arcivescovado 7.
Gavosto Pietro, v. Gioberti 61.
Gazzera Giovanna, v. S. Secondo 15.
Gazzera Rabino Anna, c. Moncalieri 47.
Ghigo Severina in Guala, v. Nizza 76.
Ghio Giovenale, v. Barbaroux 10.
Ghione Michele, v. Cappel Verde 1.
Ghione Severina, c. Orbassano 29.
Giacchetti A., v. Cinzano 10.
Giachino Luigia, c. S. Maurizio 30.
Giachino Maria, c. Casale 119.
Giachino Onorina, v. Mercanti 3.
Giaccone Margherita, v. Talucchi 11.
Giaccotti Michelina, v. Fréjus 92.
Giacomini Cesare, v. Gioberti 36 e 58.
Giambattistelli Alessandro, v. Moncalvo 6.
Giancoia Annetta, c. Dante 17.
Giannotti frat., v. Barbaroux 33.
Gianotti sorelle, p. Statuto 10 e via Allioni 2.
Gianotti Pietro, v. Cavour 3.
Gianotti e Ardizzone, v. Serrano 5.
Giardino Firmino, v. Salbertrand 92.
Gilardi Maria ved. Badano, v. Gropello 20.
Giorcelli Lorenzo, c. Belgio 16.
Giordano Luigi Secondo, v. Mazzini 22.
Giovanelli Maria in Carando, v. Buniva 15.
Giovannini Giulia, v. Principe Tommaso 10 *bis*.
Girardi Amilcare, c. Reg. Margherita 127.
Giraudi Maria, v. Stampatori 9.
Girola Sebast., c. Vinzaglio 19.
Giustetti Giuseppe, v. Aosta 87.
Gobetti Antonio, v. della Rocca 37.
Gobetti Michele, c. Orbassano 21.
Gobetto Bartolomeo, c. Inghilterra 23.
Golzio Carlo, v. S. Donato 20.
Gonella Annibale, v. Principe Amedeo 1.
Gonella Gio., v. Reggio 19.
Gorretta Stef., str. di Lanzo 44.
Gotti Leone Lorenzo, v. S. Dalmazzo 2.
Gozzi Marco, v. dei Quartieri 4.

Gozellino Gio., v. Chiesa della Salute 15.
Grande Giuseppe, v. Lanzo 68.
Grandi Teresa ved. Tessore, v. Saorgio 85.
Gremo Gio., v. S. Paolo 4.
Grillo Giovanni, v. Ormea 36.
Grillo Gius. in Gioannini, v. Fréjus 58.
Groppo coniugi, v. Mad. Cristina 135.
Gualla Alinda, v. Nizza 209.
Guala Battista, c. Ponte Mosca 14.
Gueko Carlo, v. Borgone 34.
Guglielminotti M., c. Raffaello 9.
Guglielmone Luigi, v. Massena 19.
Guglielmone Virginio, v. Stellone 16.
Guidi Primo, v. Basilica 2.
Gunetti G., c. Oporto 15.
Gusto Andrea, v. Mad. Cristina 139.
Illenco E., v. Morosini 112.
Isoardi Elisabetta, v. Meucci 4.
Isoardi Michele, v. Perrone 16.
Iulini e Bellero, v. Botero 16.
Iura Ettore, v. Manzoni 9.
Lama Filippo, v. Mondrone 14.
Lambert Ernestina, v. Porta Palatina 12.
Lano Domen., v. Carena 10.
Lanza Luigi, v. Bellezia 8.
Laretto e Serra, v. S. Domenico 48 *bis*.
Lasagna Casimiro, v. Morosini 12.
Lavagno Massimo, v. Bologna 51.
Lazzarino Giovanni, v. Foscolo 5.
Lazzarone Gius., v. Artisti 5.
Longo Carlotta, v. Revello 25.
Longo Giuseppe, c. Ponte Mosca 45.
Longo Pietro, v. Antonio Fontanesi 31.
Lora Gius., c. Valentino 6.
Lorenzale Angela, v. S. Donato 67.
Loro Mauro, v. Ceva 41.
Lucco-Borlera Delfino, v. Gerdil 3.
Luchino Battista, c. Ferruccio 72.
Lupo coniugi, v. Villa della Regina 3.
Lussolio Francesca, c. Vercelli 128.
Macario cav. Carlo e figli, v. S. Quintino 3, v. Volta 5 e p. Eman. Filiberto 21.
Macchia Adele, v. Marco Polo acc. all'11 *bis*.
Maggi Gio., v. Principi d'Acaja 57.
Maghetti Leopoldo, c. R. Parco 18.
Magone coniugi, c. Palermo 11.
Mainero Gius., v. Ascanio Sobrero 29.
Maiocco Teresa in Dusio, c. Moncalieri 29.
Maiocco Umberto, p. Vitt. Eman. I, 13.
Maletto Angelo, v. S. Chiara 22.
Manassero Gius., v. Parma 65.
Mandrino Giov. Batt., v. Venti Sett. 20.
Manera Giuseppe, v. Lessolo 25.
Manfredi Vinc., c. Peschiera 25.
Manzo Tommaso, v. Bologna 35.
Manzone Giuseppe, v. Cabotto 26.
Manzone Maria, v. Gioberti 58.
Manzone Pasquale, v. Fontanesi 11.
Marchetto Michele, c. Reg. Margh. 215.
Marchisio Gius., v. Gioberti 57.
Marengo Gius., fu Delfino succ. Mossino, v. S. Secondo 54.
Marinetti Novara Lucia, via Buttigliera 2.
Marletto Primo, c. Reg. Margherita 96.
Martinelli Adolfo, v. Nizza 84.
Martinengo Filippo, c. Francia 111.
Martinetto Eligio, c. Reg. Margherita 140.
Martinetto Luigi, v. Silvio Pellico 13.
Martinetto Vittore, v. Legnano acc. al 16.
Martini Ant., v. Vigone 4.
Martini Domenico, v. S. Paolo 60.
Martini Gius., v. S. Bernardino 9.
Martino Stefano, v. Torquato Tasso 7.
Marzano Felice, c. Vitt. Eman. II, 122.
Masetti Giuseppe, v. Belfiore 20.
Masoero Carlo, p. Gran Madre di Dio 14.
Massaglia Giovanni, v. Leyni 39.
Massaia Lucia, v. Bellini 8.
Matta Filippo, via Monginevro 48 e via Boves 1.
Matta Gius., c. Verona 33.
Mattio Giovanna, v. Nizza 296.
Mazza Cesare, v. Saccarelli 14.
Mazzuchetti Gio., str. Abbadia di Stura 220.
Meaglia Secondo, v. Nizza 135.
Menegatti Giov., v. Catania 46.
Merlo Gius., v. Ormea, 87.
Merlo-Mafliodo Angela, c. Sommeiller 15.
Messoira Giacinta, v. Cigliano 10.
Micca Maria, v. Angiolino 28.
Michi e Giannotti, v. S. Agostino 8.
Migliore Giacomo, v. S. Giulia 21.
Milano Leone, v. Monginevro 49.
Miniotti Orsola, v. Pettinengo 4.
Minozzi Eugenio, v. S. Secondo 37.
Miroglio Margherita, c. Regio Parco 14.
Miroglio Placido, v. S. Donato 48.
Moda Carlo, v. Belfiore 41.
Mola Michele, c. S. Maurizio 69.
Molechino Paolo, v. Vibò 20.
Molinaro Teresa ved. Vagnino, v. Bologna 23.
Molino Franc., v. Mongrando 27.
Molino Pietro, v. Cocconato 4.
Mondo Carlo, v. Bonzanigo 3.
Mondo ved., c. Reg. Margherita 184 *bis*.
Montabone Caterina, v. Verolengo 79.
Montalbetti Giulio (eredi), corso Regina Margherita 226.
Montaldo Pietro, v. Cesana 99.
Montanari Amilcare, v. S. Secondo 17.
Monticone Gius., v. Napione 27.
Monticone Gius. (Ditta), v. Fréjus 52.
Monticone M., c. Reg. Margherita 66.
Monzeglio Egnesto, v. Pal. di Città 9.
Morando Secondo, v. Cottolengo 54.
Morino e Rocco, v. Pisa 46.
Morra Luigia, v. Cigna 138.
Morra Secondo, p. Statuto 11.
Mortara Agostino, v. Giov. Somis 13.
Mossino G., v. Accad. Albertina 37.
Mossino Gius., v. Mongrando 42.
Mossino Pietro, v. S. Massimo 49.
Mosso Gio. Batt., v. Giulio 20.
Mussinatto Margherita, v. Gius. Pomba 9.
Mussino Linda, v. Sacchi 54.
Musso Carlo, c. S. Maurizio 10.

Musso Luigi, c. Francia 211.
Musso Maria, v. Marochetti 29.
Musso Maria in Fassi, c. Vitt. Em. II, 98.
Musso Teresa, c. Casale acc. al 40.
Naretto Domenico, v. Porta Palatina 21.
Natta Felice, v. S. Franc da Paola 9.
Nebiolo Antonio, v. Vanchiglia 2 *bis*.
Nebiolo Gius., v. Reggio 6.
Nebiolo Gius., v. Amer. Vespucci 51.
Negro Gius., v. del Carmine 2.
Negro Luigi, v. Monginevro 76.
Neirotti Carlo, v. S. Franc. da Paola 37.
Nepote Gio., v. Rosine 15.
Nizza Maria in Dellavalle, c. Moncalieri 41.
Nosenzo Armando, v. Borgo Dora 30.
Nosenzo Carlo, v. Bologna 25.
Novara coniugi, v. Princ. Tommaso 14.
Novara coniugi, Murazzi del Po 41.
Novara Ottavia, c. Moncalieri 188 *bis*.
Novara Sebastiano, v. Gioberti 54.
Novaretto Domenico, v. Basilica 10.
Obermitto Batt., c. Presid. Wilson 2*bis*.
Occhiena coniugi, v. S. Quintino 11.
Oddone, v. S. Chiara 4.
Oddone Gius., v. Biella 14.
Offmann Luigi, v. Monterosa 1.
Olivero Fiorenzo, v. Vanchiglia 20.
Ollino Carlo, v. Valperga Caluso 8.
Ollino Luigia ved. Robba, v. Thesauro 3.
Omegna Bern., v. Monte Rosa 16.
Operfo Antonio, v. Lanzo 124.
Pacotto Giacomo, v. Lanzo 19.
Paletti Primitiva, c. Novara 10.
Paletto Carolina, c. Vercelli 61.
Pane Maria, c. S Martino 7.
Panello Matteo, v. Rossini 21.
Panera Giuseppe, c. Napoli 16.
Pasquero Gius., c. Vitt. Em. II, 37.
Passaleva Gius., v. Mad. Cristina 111.
Pastore Alberto di Martino, str. Valsalice 104.
Patrucco coniugi, v. Vanchiglia 11 *bis*.
Pautasso Secondo Tomm., c. Francia 15.
Pavani Natale, v. Monginevro 69.
Pavesio Felice, v. Viverone 3.
Pavesio Gius., v. Asti 21.
Pavia Carlo, v. S. Massimo 51.
Peano Ermelinda, v. Issiglio 18.
Peletti Natalino, v. Bernard. Galliari 12.
Pelissero C., v. Villafranca 55.
Perinetto Luigi, c. Vercelli 46.
Perosino Carlo, v. Torquato Tasso 1.
Perosino Gius., v. Gattinara 2.
Perotto Lorenzo, v. Bra 3.
Persico Vittorio, v. Monginevro 77.
Perucatti Maria vedova Giardino, corso Brescia 16.
Pessione Michele, v. Princ. Amedeo 28.
Pettazzi Franc., v. Saluzzo acc. al 33.
Pia e Porrino, c. Reg. Margherita 214.
Piana coniugi, v. Porta Palatina 13.
Piana frat., v. S. Chiara acc. al 5.
Piana Giuseppe, v. Nizza 122.
Pianazzi Enrico, p. Gran Madre di Dio 9.
Pianta Teresa ved. Peschiera, v. Po 25.
Piantanida A. ved. Virone, v. Cottolengo 53.
Piazza fratelli, c. Napoli 22 *bis*.
Piccolo Muletto, Luino Giovanna, strada Casale 326.
Picena fratelli, c. Reg. Margh. 218 *bis*.
Piglione Giovanni, v. Lanino 1.
Piola fratelli, v. Rubiana 18.
Pioletti Giovanna, v. S. Chiara 52.
Piovano Luigi, v. Corte d'Appello 6.
Pipino Pietro, v. Des Ambrois 5.
Pipitone Giuseppe, v. Gambasca 4.
Pisani Maria in Cravotto, c. Orbassano 57.
Piumbo Maria, v. Marochetti 28.
Pochettino Pietro, v. Catania 24.
Ponte Antonio, v. Luserna 1.
Porro Carlo, str. di Francia 239.
Porro Maddalena, v. Miglietti 20.
Porro Rosalia, v. Colli 110.
Poveri fratelli, c. Ponte Mosca 61.
Pozzo-Cabogna Marco, c. Emilia 13.
Prasso Vincenzo, v. Nizza acc. al 33.
Pretti Antonio, v. Aosta 78.
Provera Luigi, v. S. Donato 8.
Pupione Giuseppe, v. Stellone 16.
Quaglia Ant. (Ditta), v. Mongrando 51.
Quaranta Domenico, v. Fréjus 82.
Quirico Carlo, v. Aglié 18.
Quirico Crisp., c. Novara 23.
Raballo Giovanni, v. Guarini 1.
Rabino coniugi, v. S. Domenico 1.
Racca Maria, c. Francia 103.
Rafele Costanzo, v. Bertola 34.
Ragazzone Giuseppe, v. Pietro Giuria 80.
Ramirrez Raffaele, v. Mad. Cristina 119.
Ramorino Ernesto, v. S. Donato 11.
Rasero Alberto, v. Balbo 35.
Rasero Gio., v. Baretti 6.
Raspino frat., v. Orto Botanico 10.
Ravizza Franc., v. Magenta 5.
Reda Riccardo, c. Palermo 14.
Regoli e Barbieri, c. Duca di Genova 10.
Remotto G., v. Cristoforo Colombo 42.
Repetto Carlo, v. S. Dalmazzo 22.
Ribatto Angela, v. S. Donato 64.
Ribero Catterina, c. Emilia 1.
Riccardino Domenica, str. di Lanzo 255.
Ricci Maria, v. Parma 6.
Ricossa Pietro, v. Mazzini 50.
Rinaldi Francesco, v. S. Secondo 60.
Risso Gius., c. Reg. Margherita 148.
Risso Olimpio, c. Vinzaglio 68.
Riva Antonio, v. Lanino 3.
Riva Santina ved. Grillo, v. S. Agostino 2.
Rivarolo F. e figli, v. Po 29.
Roagna Felicita, c. Racconigi 125.
Roasio Pietro, str. vicin. della Pronda 885.
Robella Dom., v. Viotti rimp. al 2.
Robino Carlo, v. Stampatori 8.
Rocca Ant., v. S. Quintino 8.
Rocca Giovanni, c. Vercelli 22.
Rocci Battista, v. Bogino 4.

Rodda Fiorentino, v. Gioberti 1.
Roggero Antonio, v. Gerdil 2.
Rolando coniugi, v. Napione 33.
Rolla E., v. Nizza 87.
Rolle Gaetano, str. Pianezza 52.
Romero Antonio, v. Nizza 343.
Ronco Gius., v. Princ. Amedeo 33.
Ronco Luigia, v. Nizza 113.
Rosa Giuseppe, v. S. Agostino 3.
Rosaclot Michelangelo, c. Regina Margherita 158.
Rossano Marco, v. S. Domenico acc. al 9.
Rossetti Elisa, v. Ormea 23 *bis*.
Rossetti Guglielmo, v. A. Fontanesi 33.
Rossi Andrea, c. Parigi 48.
Rossi Angelo, v. Saluzzo 19.
Rosso (Ditta), v. Palazzo Città 15.
Rosso Giovanni, v. Aosta 133.
Rosso Giovanni, v. Virle acc. al 3.
Rosso Gius., v. Moretta 18.
Rosso Prospero, v. S. Anselmo 21.
Rullino Giuseppe, c. Regio Parco 24.
Ruzzo Francesco, v. Brandizzo 8.
Sacchetto G., v. Mad. Cristina 123.
Sacco Vittorio, str. S. Margherita 142.
Salza Celso, c. Reg. Margherita 152.
Sannazzaro Ignazio, v. Verolengo 34.
Saracco Albino, v. S. Massimo 13.
Saracco Giov. Batt., v. Orfane 5.
Saracco Pietro, c. Reg. Margherita 17.
Sardi Angelica, v. della Rocca 41 *bis*.
Sardo Francesco, v. Buniva 9.
Sarzano Giovanni, v. Bava 46.
Sattanino Giuseppe, v. Foligno 9.
Savarino Gio., c. Vercelli 25.
Savio Gioachino, v. Orti 4.
Savio Bargetto Orsola, v. Cibrario 9.
Savoia Maddalena, c. Palermo 40.
Sbarato Giuseppe, v. Asti 4.
Scaglia Giuseppe, c. Orbassano 92.
Scalambro G. B., v. Mad. Cristina 40.
Scamuzzo Giac., v. Mondovì 27.
Scarabello Demetrio, v. Calvo 5.
Schenardi Angiolina in Rosso, c. Regina Margherita 110.
Schierano Angela, c. Casale 187.
Scolari Giulia in Rastelli, c. Bramante 13.
Scursatone Giulia, v. Cibrario 21.
Seglie Domenico, v. Gropello 19.
Sereno Angelo, v. Petrarca 23.
Serra e Laretto, v. Villafranca 63.
Sibona Giuseppe, corso Vittorio Emanuele II, 102.
Sibona Margherita, v. Demonte 32.
Simiglione Giuseppe, v. Franco Bonelli 2.
Simonazzi Italo, v. S. Franc. Paola 12 *bis*.
Soc. *Operaia M. S. già Barr. Vanchiglia*, v. Antonio Fontanesi 32.
Soffietti Caterina, v. Amerigo Vespucci 53.
Sorbone Sifrido, str. di Lanzo 201.
Spert Lucia, str. da Bertolla all'Abbadia di Stura.
Spinoglio frat., via Basilica 3.
Spinoglio Carlo, v. Saluzzo 5.
Stradella Giuseppe, c. Ponte Mosca 47.
Stratta Luigia, v. Nizza 62.
Strocchio G. Batt., v. Princ. Tommaso 22.
Strocco Giacomo, c. Orbassano 1.
Stura Rosa, c. Reg. Margherita 94.
Succo Alessandro, v. Petrarca 26.
Surra Leone, v. Vigevano 55.
Surra Lorenzo, v. Ospedale 12.
Tabasso Edmondo, v. Gioberti 48.
Tabusso Gius., v. Bogino 17.
Taini Pio, v. Silvio Pellico 21.
Tartaglino Michele, v. Pastrengo 19.
Tartara Gius., v. Monti 8.
Tartari fratelli, v. Bellezia 18.
Tassara Adolfo, v. S. Secondo 24.
Tealdo Giacomo, v. Colli 106.
Tempia Clemente, v. Mad. Cristina 121.
Testa Alessandro, v. Monginevro 92.
Tirelli Pietro, c. Vitt. Em. II, 62 e via Arsenale 43.
Tirone Gius., v. Orto Botanico 22.
Tirozzio Carlo, v. Gioberti 8.
Torazza Giuseppe, v. Venti Settembre 54.
Tordella Carlo, c. Peschiera 169.
Torero Pasquale, v. Pio Quinto 9.
Torta Angela, v. Colli 68.
Tortia Gius., c. Moncalieri 3.
Travaglio M., v. S. Secondo 106.
Traversa Paolo, v. Virle 9.
Trinchero Agostino, v. Po 34.
Trinchero Gio., v. S. Giulia 25.
Turolo Antonio, c. Palermo 25.
Unione consumatori, alla Torre della Consolata, str. di Lanzo 231.
Unione Militare, v. Bertola 20 e Nizza 64.
Vacchino Riccardo, v. Balbis 6 ang. via S. Donato.
Vaglierengo d'Asti, Biesta A., corso Palermo 75.
Vaira Domenico, str. Vercelli 162.
Vajo-Gola Severino, v. Gioberti 32.
Valentini Michele, v. Cagliari 20.
Valenzano C., v. Mad. Cristina 22.
Valenzano Eug., v. Foscolo 20.
Valle Silvio, v. Cuneo 9.
Vallotti Gius., v. Montebianco 55.
Valperga Battista, v. Barbaroux 7 e Docks « Torino-Dora », pad. *G*.
Valpergo Franc., v. Mercanti acc. al 5.
Valpreda e Goria, v. Donizetti 14.
Varese Maddalena, c. Vercelli 65.
Varesio Camillo, v. Andrea Doria 3.
Vasino Dom., v. Monginevro acc. al 77.
Vassio Giovanni, v. S. Donato 2.
Vaula Giuseppina, v. Cibrario 143.
Vay Onorina, v. S. Donato 46.
Vedani Anna in Biasetti, v. Ascoli 4.
Vercelli Caterina, str. Vercelli 178.
Vercelli Giuseppina, v. Rocciamelone 17.
Vercelli Vittorio, c. Moncalieri 202.
Vercelli e figli, v. Berthollet 38.
Vergnano Franc., v. Fréjus 99.
Verrua Severino, c. Tortona 14.
Vezza Giuseppe, v. Leyni 3.

Viale Ambrogio, str. Casale 299.
Viano Giov. Batt., v. S. Domenico 6.
Vigliocco Domenico, p. Statuto 18.
Viglione coniugi, c. Cairoli 24.
Vigna Gius., c. Novara 19.
Villata Angela in Allario, corso Regina Margherita 15.
Villero Virginia, c. Princ. Oddone 68.
Viola G. B., v. Sesia 16.
Virano Davide, v. Valprato 26.
Visca Leorigildo, v. Giulio 8.
Visconti Gius., c. Princ. Oddone 48.
Vissio Adolfo, v. Mazzini 21.
Vitte Vittoria, c. Reg. Margherita 163.
Vittore Teresa, c. Princ. Oddone 42.
Vittore e Bodo, v. Perosa 74.
Vogliotti Gius., c. Brescia 18.
Vola Maria, c. Vallocco 17.
Zaglio Pietro, c. Ponte Mosca 97.
Zaniboni S., v. S. Domenico 35.
Zanone Guido, v. Aquila 25.
Zolino Carmelo, c. Orbassano 140.
Zucchino coniugi, v. Princ. Tommaso 21.

Aceto.

Alloi Giuseppe, v. Orto Botanico 26.
Gallia, Borghi e Giurini, v. Palestrina 27.
Garosci fratelli di Gio., Docks « Porta Nuova » 4° compart. c. Dante.
Rosso V. e Comp., c. Reg. Margherita 180.

Brentatori.

Bello F., c. Valentino 31 *bis*
Società Brentatori di Torino, v. Principe Amedeo (vicolo del Montone)

Laboratorii Chimici Enologico-Industriali.

Calcagno dott. Pietro, v. S. Donato 72.
Cappelli dott. prof. Gius., v. Legnano 20 (*int.* 10).
Curletti Alberto, v. S. Quintino 24.
Garbini dott. Gio., v. S. Paolo 3.
Laboratorio bio-chimico-terapeutico Baron, v. Cibrario 15.
Laboratorio Eno-chimico, c. Valentino 1.

Primario Stabilimento di Estratti ed Essenze per Liquori e Sciroppi
7, Via Bodoni, 7 — Telefono 52-43 — G. NORZI

Quirici cav. Ercole, c. Oporto 25 e via Gioberti 6.
Ravenna, Sisto e C., c. Vitt. Eman. II, 44 *bis*.

ULRICH DOMENICO
CHIMICO - *Negozio ed Ufficio* corso Re Umberto 6 e corso Oporto 12
Vedi annunzi spec. a pag. 8 e 9.

Zeppegno cav. Alcide, v. Giannone 16.

Analisi chimica (*Laboratori di*).

Campagna dott. Girolamo, v. Berthollet 14.
Cappelli dott. prof. Giuseppe, via Legnano 20.
Istituto Chimico Sperimentale, v. Parma 15.
Istituto urologico, v. Orto Botanico 33.
Laboratorio chimico delle Gabelle, via Cernaia 31.
Laboratorio chimico Subalpino del dottore Peyrot Carlo, v. Giuseppe Pomba 16.
Laboratorio chimico farmaceutico Alleanza Coop. Torinese, c. Stupinigi 11.
Silva Livio, v. Monti 12.
Vaccari dott. Adriano, c. Oporto 29.
ZEPPEGNO Cav. ALCIDE, *chimico specialista già collaboratore e successore del Porro prof. cav. Benedetto*, v. Giannone 16.

Alambicchi per chimica.

Avalle e Marchisio, v. Valperga Caluso 28.
Duroni G. R. succ., v. Carlo Alberto 21.

Distillerie di liquori, vinacce, ecc.

Calvo Arnolfo, c. Emilia 4.
Cavoretto Pietro, v. Gasometro 15 e via Sacchi 18.
Distillerie Italiane (*Milano*), *agenzia di Torino*, c. Siccardi 26, *depos.* Docks «Porta Nuova», compartimento infiammabili.
Gallia, Borghi e Giurini, v. Palestrina 27.
Ghelfi Guglielmo, v. Cavalli 34.
Norzi G., v. Bodoni 7.
Opificio Barese Alcools (Levi ing. Adamo), c. Re Umberto 10.
Porati F., *reppr.* Remondino Secondo, v. Princ. Tommaso 30.
ULRICH DOMENICO, *negozio ed uffic.* c. Oporto 12 e c. Re Umberto 6. Vedi *Annunzi spec.*, pagg. 8 e 9.

Grappa (*Spacci di*).

Fava Gio. Batt., c. Vercelli 86.
Musso Giovanni, v. Basilica 4.
Provera Carlo, *deposito* strada S. Paolo 3.
Trussoni Luigi, v. Mondovì 9.

Distillerie di catrame.

Agnese Ant., c. Francia 98, *distill.* via Gozzano 30 (Tesoriera).
Baratti fratelli succ. di Baratti e Frattini, v. Pelvo 39.
Portalupi dott. A., c. Siccardi 15.
S. A.C.C.E D. Soc. Anon. Coop. Catrame e Derivati (Romagnano Sesia). *Ufficio in Torino*, v. Vigone 7.

Confetti, Caramelle, ecc. *Fabbricanti.*

Baratti e Milano (Società Anon.), galleria Subalpina.
Bianco Pietro, v. Borgo Dora 37.
Bianchetto Carlo, galleria Umberto I.
Cavalegno C. (Ditta), v. S. Domenico 16.
Cavalabiani Aristide, via Principe Tommaso 22.
Dentonia Antonio, v. S. Tomm. acc. al 10.
Dorigotti Fauceredi e C., p. Savoia 3.
De-Coster E., v. Cigna 25.
Fasolo M., v. Valperga Caluso 28.
Gaudier Emilio, v. Nizza 41.
Gianasso cav. Leone, v. Giulio 5, *fabbr.* Bonzanigo 11.
Giulia Clara, v. Napione 45.
Lazzari Angelo, v. Digione 16.
Mascrotto Luigi, v. S. Giulia 11.
Morosino fratelli, v. Gerdil 5.
Perotin Giacinta, v. Goffredo Mameli 10.
Razzano fratelli e Minoli, via Castelnuovo 10.
Sebastia Carlo, v. S. Chiara 20.
Varesio Ernesto, c. Valentino 27.

Società Anon. Italiana — S. VENCHI e C.
Grande Fabbrica: Corso Regina Margherita, 16
CONFETTI, CIOCCOLATO, CARAMELLE
Vedi annunzi spec. prima pag. appena aperta la Guida

Vinaccia Paolo, v. S. Giobbe 2 *bis*.
Vivalda Carlo, c. Reg. Margherita 140 *bis*.

Torroni (*Fabbricanti di*).

Cagno Felice (Ditta), v. Berthollet 4.
Perotin Giacinta, v. Goffredo Mameli 10.

Confettieri.

Acqua L., v. Garibaldi 53.
Alleanza Coop. Torinese, N. 1, ang. vie Monte di Pietà e Genova.
Amedei succ. Beccuti (Ditta), portici piazza Castello ang. v. Roma.

L. E. ANTONELLI == PERITO == LIQUIDATORE
Esame di negozi e Liquidazioni danni d'incendio
Inventari di successioni - Vendite all'asta
Uffici accordati - Via S. Tommaso, 6 - Telef. 25-29

Astegiano M., v. Madama Cristina 27.
Baratti e Milano (Soc. Anon.), galleria Subalpina.
Bonlante e Morando, v. Nizza 1.
Borla e Gianaria, v. Garibaldi 43.
Borsa e Dughera, v. Roma 43.
Bosello fratelli, v. Villafranca 92.
Bottazzi Felice, p. Vittorio Eman. I. 9.
Cagno Felice (Ditta), v. Berthollet 4.
Cagno Leopoldo, c. Vitt. Eman. II, 43.
Celoria frat., v. Nizza 7.
Chiambretto L., p. Statuto 18.
Chiambretto e Caffaratti, v. S. Donato 7.

Burro Artificiale
marca "IL MULINO"
Speciale per SFOGLIATA, PASTICCERIA e per lunga conservazione
Fabbrica CHIERICHETTI & TORRIANI
Torino - Via Principi d'Acaia, 44 - Telef. 48-92
Deposito: Via Lagrange, 15 — Telefono 52-65 —

Confetteria-liquoreria Alfieri, Chiarlone Vincenzo, v. Alfieri 9.
Confetteria Centrale, Siccardi E. e C., via S. Teresa 20.
Confetteria Versino, v. Mazzini 38.
Converso Lucia, v. Mad. Cristina 26.
Coscia Pietro, str. di Nizza 185.
Dallavalle Luigia, v. Morosini acc. al 4.
De-Coster E., v. Cigna 25.
Defilippi Aless., c. S. Maurizio 41.
Della Torre Aur., v. Milano ang. p. Em. Filib.
Deposito Prodotti Venchi, Pistamiglio Felice, v. Sacchi 12.
Fenoglio G. B., v. Princ. Amedeo 46.
Ferraris Pietro, v. Mad. Cristina 11.
Favero E., p. Gran Madre di Dio 2.
Ferrero Carlo, v. Po 43.
Fontana Elmo, p. S. Martino 1.
Forneris frat., v. Cernaia 30.
Franchi frat., p. Castello 16.
Franco Teresa, v. Pietro Micca 4.
Fusero, v. Valperga Caluso 28.
Gabutti cav. Pietro, v. Po 48.
Gamba Giuseppina, v. Lagrange acc. al 22.
Gambini Vinc., v. Venti Sett. 17.
Gatti Nicola, v. Nizza 108.
Gauna Luigi, c. Vitt. Em. II, 59.
Gayet Annetta, v. S. Tommaso 6.
Gino Fiorino, v. S. Donato 26.
Goria Battista, v. Viotti 2.
Guarino Teresa, v. Montebello 5.
Gubernati Paola, c. Vitt. Em. II, 92.
Hicsteur L., v. Vanchiglia 24.
Leone cav. Luigi, c. Vitt. Em. II, 78.
Luparia Martino (già Giordano Gius.), v. S. Massimo 53.
Macagno Silvio, v. S. Anselmo 20.
Maggiora C. (Ditta), v. Po 51.
Magnani coniugi, v. Nizza 25.
Mantero Vincenzo, v. Lagrange 11.

La Margarina Burrificata della Primaria Ditta MARIO MARCACCI (fondata dal 1901) Corso Raffaello, 19
È LA MIGLIORE E LA PREFERITA
Massime Onorificenze a tutte le Esposizioni

Marchisio frat., v. Cernaia 2 (p. Solferino).
Marin Maria, v. Roma 35.
Masoero coniugi, v. Pietro Micca 6.

Meda Riccardo, c. Palermo 94.
Mercenati Emilio, p. Carlo Felice 5 e v. Cernaia 6, *fabbr.* c. Inghilterra 11 (già c. Principe Oddone).
Miglietta Nestore, v. Lagrange 30.
Milli Ferd. e C., v. Po 10.
Mo (Ditta), v. Venti Settembre 44.
Moderna Confetteria e Pasticceria, via Villafranca 62.
Monateri G., v. Garibaldi acc. al 23.
Mondo coniugi, v. S. Secondo 58.
Morra Giuseppina, v. Ospedale acc. al 5.
Nivoli M., via Roma 13 e corso Vittorio Emanuele II, 63.
Novarese Maria, c. Vinzaglio 29.
Paolini E. e C., v. Venti Settembre 54.
Pavesio Pietro, v. S. Massimo 7 e Po 42.
Perardi Ant., p. Vitt. Em. I, 12.
Perinetti Virginia, v. Garibaldi 17.
Perinetti e Meinino, v. Boucheron 11.
Pernigotti C., p. Castello rimp. al 23.
Pfatisch Gustavo, v. Gioberti 57.
Pistono G. e C., v. Cernaia 22.
Prandi Franc., c. Reg. Margherita 116.
Ricchiardi sorelle, v. Palazzo di Città 15.
Roccati Giovanni, corso Vittorio Emanuele II, 26.
Romagnolo vedova, v. Maria Vitt. 21.
Romana G. succ. Bass, p. Castello 23.
Romano Teisseire, p. Statuto 13.
Rossi-Capra Francesca, v. Milano 12.
Sala sorelle, c. Orbassano 16.
Sartori, Tacchini e C. (Ditta), v. Garibaldi ang. v. Venti Settembre.
Sartoris Eugenio, v. S. Donato 11.
Sereno, v. Palazzo di Città 18.
Sereno Malachia, v. Lombardore 4.
Serra Giuseppe, v. Roma 35.
Serralunga frat., v. Garibaldi 55.
Siccardi fratelli, v. Sacchi 16.
Siccardi Ettore, c. Vitt. Em. II, 55.
Sorasio Antonio, str. Casale 91.
Stratta fratelli, p. S. Carlo 7.
Tabacchi fratelli, v. Cervino 1.
Taddini M. in Marzano, str. Lanzo 119.
Tagini Daniele, v. Porta Palatina 6.
Tricerri frat. succ. Rabino e Frascotti, c. Vitt. Em. II, 62
Vacchieri Eugenio, v. Cernaia 18.
Vibrati Rosa, c. Reg. Margherita 132.
Viola Pietro, v. Milano 10.

Pasticcieri.

Amedei Bartolomeo, v. Po 27.
Astegiano M., c. Mad. Cristina 27.
Bertola G. V. (Ditta), v. Lagrange 42 e v. S. Massimo 38.
Bertolino Franc., v. Princ. Amedeo 29.
Biddocu sorelle, v. Rossini 22.
Boltri Fiorio, v. Cernaia 32.
Bonardi coniugi, c. Ponte Mosca 14.
Bracco vedova, p. Mad. Cristina 2.
Bugnano Linda, v. Ormea 8.
Cagno Leopoldo, c. Vitt. Em. II, 43.
Camoletto Ant., v. Rossini 21.
Capisano Claudina, v. Bertola 39 *bis*.
Casa Carlo, v. Fréjus 41.
Cassinelli Maria, v. S. Secondo 44.
Cattaneo Giuseppe, v. S. Francesco da Paola 48.
Cerva Gio., v. Giac. Collegno rimp. al 30.
Chiambretto L., p. Statuto 18.
Chiambretto Vittoria, v. Saccarelli rimpetto al 35.
Colongo Silvio, v. Saluzzo 21.
Costa Remigio, v. Po 28.
Cravero Caterina ved. Revelli, v. Stampatori 8.
Dallavalle Luigia, v. Morosini acc. al 4.
Dantonia Antonio, v. S. Tomm. acc. al 10.
Dora Biscuits, c. Duca di Genova 1.
Ercules A. e figli, v. Carlo Alberto 32.
Fenoglio Edoardo, v. Mad. Cristina 21.
Foghiatto G. B., p. Statuto 7.
Franco Eugenio, c. Ponte Mosca 1.
Franco G., v. Bertola 3.
Franco G., c. Vitt. Eman. II, 96.
Gallarate Bernardo, v. Nizza 53.
Gallo Carlo, v. S. Donato 53.
Gander Emilio, v. Nizza 41.
Giordano A., v. Garibaldi 33.
Hiesteur L., v. Vanchiglia 24.
Lazzara Giovanna, c. Vercelli 104.
Luciotto Francesco, str. di Francia 103.
Macagno Cesare, v. S. Tommaso 23.
Macagno Luigi, c. Francia 13.
Maffioli Pietro, p. Vitt. Em. I, 21.
Manfrino G., v. Porta Palatina 1.
Manzoni G., v. Venti Settembre 28.
Marchese Carlo, v. S. Secondo 15.
Masoero frat., v. Venti Settembre 55.
Masoero Carolina, via S. Francesco da Paola 12 *bis*.
Milli Ferd. e C., v. Po 10.
Moderna Confetteria e Pasticceria, v. Villafranca 62.
Mondo coniugi, v. S. Secondo 58.
Morano Gius., v. S. Tommaso 12.
Mossetti Domenico, c. Emilia 4.
Muretti e Mondino, v. Mazzini 19.
Negro G. E., v. Mad. Cristina 69.
Nivoli Carlo, v. Duch. Jolanda 1.
Nivoli M., v. Roma 13.
Oddone Leonilda, v. S. Donato 4 *bis*.
Oddone Maria e C., v. Mad. Crist. 80.
Paolini E. e C., v. Venti Settembre 54.
Pasticceria Eridano, Bonardi U., v. Po 18.
Pisano Giovanni, v. S. Dalmazzo 12.
Prevosto Gius., v. S. Secondo 7.
Quaranta Eugenia, v. Lagrange 5.
Ramoino Francesco, via Urbino angolo v. Cigna.
Riva Giuseppina, v. Barolo 5.
Riva-Vercellotti C., v. Berthollet 28.
Roccati Giovanni, c. Vitt. Eman. II, 26.
Romagnolo vedova, v. Maria Vitt. 21.

Romano Teisseire, p. Statuto 13.
Rosingana Edoardo, v. S. Giulia 37.
Rosingana Ernesto, c. S. Maurizio 69.
Ruella Annetta, v. Cernaia 26.
Sartoris Angela, v. Nizza 222.
Scovero Antonio, v. Nizza 95.
Siccardi Ettore, c. Vitt. Em. II, 55.
Siccardi E. e C., v. S. Teresa 20.
Società Anon. Fabbriche riunite Gallettine ed affini, sede v. Mantova 35, *succursale* v. Milano 10.
Staro Antonio v. Nizza 71.
Stura Ercole, v. Mazzini 46.
Tagini Daniele, v. Porta Palatina 6.
Turnur Pietro, v. Berthollet 24.
Vagina coniugi, v. Maria Vittoria rimpetto al 34.
Zorgno Giuseppe, v. Garibaldi 28.

Pani da Caffè (*Fabbricanti*).

Società Anonima Proprietari e Titolari di Esercizi per la fabbricazione di pani da caffè ecc., v. Gaudenzio Ferrari 3.

Macchine per cioccolata e confetti.

Gorra Andrea, v. Reggio 17.
SOC. ANON. KOELLIKER, via Lagrange 2 e v. Lamarmora 40.

Fogli di stagno per cioccolatieri e confettieri.

Cavalchini Gribaudi e C.ia CORSO BRESCIA, 17 *Telef. 37-32*
Fogli di stagno bianchi, colorati e goffrati
— Fogli e articoli in alluminio —

Biscotti (Biscuits) Gallettine. *Fabbricanti.*

Biscuits « *Delta* » Gatti M. A., via Salbertrand 12.
Cagna Francesco, v. Borgo Dora 37.

DORA BISCUIT C°
Corso Palermo, 26
Telefono N° 56-85

Fasano Margherita ved. Menso, v. Milano 1.
Gobetti coniugi, v. del Fiando 11.
Michela e Angiono, docks « Torino-Dora », pad. *D*.
Mondino frat., v. Gerdil 5.
Patrone Luigi, v. Garibaldi 57.

Fabbriche Riunite
Gallettine, Biscuit ed affini
TORINO Via Mantova, 35 — GENOVA Viale Re, 95-97 — ROMA Via Pr. Eugenio, 51

Richelmy e Ravaschietto, c. Inghilterra 31.
Serra Luigi, v. S. Tommaso 26.
Società Anon. Proprietari e Titolari di Esercizi per la fabbric. pani da caffè e acque gasose, v. Gaudenzio Ferrari 3.
Turnur Pietro, v. Berthollet 24.

Cioccolata.

CIOCCOLATO e CACAO
BEATA e PERRONE (Succ.)
Via COTTOLENGO, 1 — Telefono 21-04

Berra Elena, c. Vitt. Em. II, 71.
Birocchetto Carlo, galleria Umberto I.
Bussone Albina, v. Princ. Tomm. 14.

CIOCCOLATO-CACAO
Caffarel Prochet
La più importante fabbrica d'Italia per l'articolo fino
FABBRICA - Via Carena, 2 e via Avet, 5
NEGOZI - Via Carena, 2 e via Pietro Micca, 21

Cattabiani Aristide, v. Princ. Tommaso 22.
Celoria frat., v. Nizza 7.
Cioccolato « Lindt e Sprungli », Reineri C., *rappr.*, v. Garibaldi 20.
Compagnie Suisse pour la fabrication des chocolats et cacaos, Girardi V. *depositario*, v. Roma 1.
Dalmasso C., v. S. Chiara 5.

DAVIT
CIOCCOLATO - CACAO
Via BRINDISI, 12 - Telefono 22-37

De-Coll Tancredi e C., p. Savoia 3.
Diena e Rivotella, c. Valentino 17.
Do Aurelio e C., p. S. Carlo 10.
Feletti Gius., galleria Umberto I.
Ferrero sorelle, p. Consolata 5.
Franchi frat., p. Castello 16.
Gabutti cav. Pietro, v. Po 48.
Gayet Annetta, v. S. Tommaso 6.
Germone E., v. Po 6.
Gioberge cav. Leone, v. Giulio 5.
Girardi Vittorio, v. Marco Polo 14.
Goss Giulio (Ditta), succ. a Rostan e C. (Ditta), v. Roma 38.

Magni Carolina, v. Mazzini accanto al 29.
Marchis Cesare, v. Pietro Micca 21.
Masoero coniugi, v. Pietro Micca 6.
Merlo L., v. Pietro Micca 9.
Moriondo e Gariglio, v. Roma 20.

Società Anonima
Cioccolato e Cacao Moriondo e Gariglio
Via Roma, 20 - Fabbrica: Via Artisti, 36
Vedi Annunzio speciale a pag. 17

Ponsetto Giuseppe, v. Po 20.

CIOCCOLATO E CACAO
Emilio Morenati
già M. PRELLE & C.
FABBRICA: Corso Inghilterra, 11
(già Principe Oddone - dietro Stazione Porta Susa)
NEGOZI:
Piazza Carlo Felice, 5 - Via Cernaia, 6
e Corso Inghilterra, 15

Rapetti Gio., v. Roma 20.
Rostan E. e C., *fabbr*, v. Nizza 125, *depositi* p. Castello 14, v. Berthollet 9, v. Mazzini acc. al 29 e c. Vitt. Em. II, 71.

SOCIETÀ ANONIMA ITALIANA S. VENCHI e C., c. Reg. Margherita 16. (Vedi *Annunzi speciali* 1ª pag. appena aperta la Guida)

Fabbriche di Cioccolato e Cacao
MICHELE TALMONE
Società Anonima - Capitale versato L. 8.000.000
Sede: TORINO - Via Balbis, 21
Stabilimenti: Torino e Luserna S. Giovanni
Negozio: Via Roma, 29

Viola P., *fabbr.* v. Moncalvo 4, *negozi* via Milano 10, v. Villafranca acc. al 94, v. Lagrange 34 e v. Venti Sett. 68.

Latterie.

Actis Ermelinda, c. Princ. Oddone 75
Aghem Giacomo, v. Villarbasse 2.
Aime Andrea, v. Carlo Botta 1.
Aime Dalmazzo, v. dei Bagni 2.
Ala Giuseppe, v. Pont 12 e c. Francia 13.
Albera Teresa, v. Verzuolo 40.
Aleggio Franc., v. Sacchi 54.
Aliberti M., v. Mad. Cristina 141.
Allegra Alessandro, c. Reg. Margh 91.
Allegro fratelli, c. Vitt. Em. II, acc. al 37.
Allione Bartolomeo, v. Lamarmora 20.
Alpi (delle), Berton Antonio, c. Vittorio Eman. 11, 92
Amerio Matteo, c. Spezia 33.
Amprino Candida, v. Saluzzo 46.
Androvetto Giovanna, v. S. Donato 53
Antonino Rosa, v. Bra 14.
Arduino Michele, c. Tortona 6.
Argano Carlo, c. Palermo 102.
Aschieri Carola Maria fu cav. Luigi, strada di Lanzo 120.
Asinari fratelli, v. Nizza 365.
Audino Giuseppe, v. Regio Parco 24.
Audisio Antonino, v. Mongnevro 71.
Audisio Gio., v. Belfiore 48.
Audisio Paola in Rovetto, v. Asti 6
Barma coniugi, str. di Lanzo 125.
Bainotti Antonio, v. Vagnone 26.
Baldi fratelli, v. Lanzo 12.
Barbera sorelle, v. Morosini 12.
Barbero coniugi, str. Nizza 167.
Barbotto Teresa, v. Corio 8
Bargigli Laura, v. Ventiquattro Maggio 6.
Barra coniugi, v. Balme 29.
Baudino Maria L. in Ferretti, strada di Lanzo 68.
Bauducco Giovanni, v. Belfiore 37
Bechis Caterina, v. Baretti 22.
Becchio Teresa, c. Orbassano 56.
Bellardi Gio., v. Marco Polo 36.
Beltramo Giuseppina, v. Nicola Fabrizi 30.
Benedetto Rina, v. Tarino 4.
Benetto coniugi, v. Monti acc. al 22.
Benetto Giuseppe, v. Pietro Giuria 42.
Bergero fratelli, v. Borgo Dora 4.
Bergero fratelli, v. S. Simone 2.
Bergia Filippo, v. Carlo Alberto 29.
Bertagna Bernardo, v. Lanzo 46.
Bertoldo Franc., v. Misericordia 8.
Bertolino Maddalena, v. Mongrando 28.
Bertolo Giulia, str. Pianezza 59
Bertolo Giuseppe, v. Fossata acc. al 22.
Bertolo Michele, c. Vitt. Em. II, 78.
Bertorello Giuseppina, v. Nizza 205.
Bianco Franc., str. Casale 205.
Bianco Franc., v. Michelangelo 1.
Bianco Paolina, c. Emilia 11.
Bianco Teresa, v. Nizza 126
Bigone Bern., v. Genova 23.
Bione Gio., v. Fabro 14.
Bitumi Fabrizio, c. Vercelli 33.
Bogino Giovanni, v. Berthollet 12.
Bolatto Santino, c. Princ. Oddone 46.
Bonino coniugi, c. Vinzaglio 27.
Bortolin Roberto, v Gioberti 25.
Bosio Rosina, str. Pianezza 30.
Bottero Anna, v, Fréjus 97.
Bottino Bernardino, v. Giulio 8.
Bottino Caterina, c. Ponte Mosca 17.
Bottione coniugi, str. di Lanzo 101.
Brassiolo Gio., v. Cottolengo 54.
Bricco C., c. Moncalieri 39.

Brunero Caterina ved. Benevene, via S. Giulia 21.
Brunetti Cesare, piazza Vitt. Em. I, 22, p. Bodoni 5 e v. Giulio 3*bis*.
Burlando Maria, v. Rivalta 29.
Buschini Pietro, p. Em. Filib., tett. levante.
Busso Battista, c. Reg. Margherita 225.
Camoletto Margher. in Boccaccio, corso Casale 18.
Candelo Efrosina, v. Cabotto 24.
Canova Teresa, v. Brandizzo 22.
Carena Giovanni, c. Cairoli 20.
Carlevaris M., v. Saluzzo 72
Carmino Carolina, v. S. Paolo 33.
Casadei Rosa e sorella, v. della Zecca 12.
Casale Battista, v. Monti 15.
Cassiano Giuseppe, v. Guastalla 11.
Caseificio della Latteria Cooperativa, via Porta Palatina 29.
Cassina Felice, v. Bern. Galliari 20.
Castelli Antonio, v. Galvani 9.
Castelli Carlo, v. Avet 8.
Castelli G., v. Germanasca 4.
Castelli Lucia, v. Rosazza 2.
Catelani Ida, v. S. Donato 84.
Cattelino Antonio, v. Crist Colombo 47.
Cattelino Gius., str. Casale 310.
Cattaneo Giuseppe, v. Monferrato 7.
Caudana Giov., c. Casale 95.
Cavallera Michele, v. Ormea 6*bis*.
Cavallero Margh., v. Thesauro 3.
Cavallero Pietro, c. Emilia 5.
Ceppi Anna, c Vercelli 21.
Ceria Vitale, v. Orfane 2.
Cernusco Gius., v. Stampatori 15.
Cerutti Giuseppe, v. Rossini 14.
Cerutti Maria, v. Cagliari 23.
Chabert Clara, v. S. Domenico 20.
Chiabotto Gabriele, v. Princ. d'Acaia 17.
Chiabotto Gius., v. S. Donato 1 e v. Garibaldi 55.
Chiabotto Maria, v. Corte d'Appello 6.
Chiabotto Maurizio, c. Francia 81.
Chiabotto Pietro, v. Gropello 21.
Chiappero Ferdinando, v. Balbo 6.
Chiappero G., v. S. Giulia 20.
Chiapusso Baldassarre, c. Peschiera 165.
Chiavacci Augusto, v. S. Donato 23.
Chiaverotti coniugi, v Parma 24.
Ciaudano Arcadio, c. Princ. Oddone 40.
Cibrario Ang., v. Venti Sett. 2.
Cioccato Sisto, v. Cibrario 48.
Codare Giuseppe, v. Pisa 31.
Col Maria, c. Vercelli 42.
Cordero Maria, v. Quattro Marzo 2.
Cozzo Giuseppe, c. Bramante 19.
Cravero Luigi, v. Lanzo 48.
Cravero Spirito, v. Morosini 1.
Cucco e Fassio, v. Mad Cristina 78.
Cuminetti Giovanni v. S. Chiara 32.
Dallò Pietro, v. Bertola 5.
Dalsedime Maria, v. Belvedere 8.
Dattrino Andrea, c. Reg. Margherita 15.
Davicco in Raina, c. Bramante 25.
De Allegri Gio., v. Garibaldi 57.
De Allegri Secondo, c. Orbassano 71.
De Barberis Teresa, v. Barge 4.
Demarchi sorelle, c. Emilia 4.
De Michelis Antonio, v. Reggio 8.
Demichelis Francesco, v. Barolo 29.
Demichelis Giacomo, v. Lucento 36*bis*.
Demichelis Giacomo, v. Mongnevro 74.
Demichelis Giovanni, via Pallamaglio acc. al 19.
Demichelis Marco, v. Lanzo 72.
Demichelis Michele, v. Digione accanto al 20
De Paoli Candido, vic. Scud. Reali 4.
Depaoli Caterina, str. della Venaria 19
Depaoli Edoardo, v. S. Giobbe 2.
Depaoli Maria, v. Cignaroli 3.
Dosio fratelli, v. Bologna 23.
Eliprandi succ. Quaranta, via Principe Amedeo 40.
Facta Secondo, c. Verona 35.
Fantino Battista, v. Cibrario 34.
Fantino Dalmazzo, v. Mongnevro 72.
Fantino Giorgio, v. Mad Cristina 113.
Favero Franc., p. Vitt. Em. I, 21.
Favero Gius., v. Cottolengo 24
Fenoglio Luigi, c. Spezia 36.
Ferraris C., v Rivara 14.
Ferrero fratelli, v. Salerno 6.
Ferrero Caterina in Camoletto, v. Balbo rimp. al 32.
Ferrero Enrico, v. Sacchi 28.
Ferrero Franc., c. Reg. Margherita 169.
Ferrero Remo, v. Marochetti 40.
Fiandino Ant., v. Mad. Cristina 77.
Filippi coniugi, v. Belvedere 17.
Foresto Rosa, v. Sesia 32.
Fra Giacomo, v. Feletto 45.
Fra Margherita ved. Fra, v. Massena 85.
Fra Pietro, c. Francia 15*bis*.
Francone Bartolomeo, v. Leyni 37.
Freisotto Lodovico, v. Ascoli 6
Frigerio Anna, v. Nizza 222.
Frussotto Andrea, v. Garibaldi accanto al 28.
Frussotto Gius., v. Garibaldi 55.
Furbatti Pasquale, v. Fucina 9.
Gaiotto A., c. Casale 194
Gallea Teresa, v. Fréjus 78.
Gallesio Giovenale, str. Lanzo 125-27.
Gamba Delfina, v. Varazze 12.
Gambino, v. S. Tommaso 26.
Garassino Luigia v. Mongnevro 49.
Garella Gius., v. Guastalla acc. al 10.
Garis Michele, c. Moncalieri 25.
Gastaldi Domenica, v. Ormea 16
Gatto-Monticone Maria, v. Balangero 21.
Gauthier Giacomo, v. del Carmine 8.
Gay Enrico, c. Palermo acc. al 75.
Gay Francesco, v. Lombardore 8.
Gerbino Michele, v. Nizza 185.
Ghachet Attilio, v. Cottolengo 50.
Ghia sorelle, str. Nizza 216.
Ghibaudo Bartolomeo, v. Saluzzo 89.

Ghibaudo Giacomo, v. Arcivescovado 5.
Ghibaudo Guglielmo, v. Vigone 32.
Ghigo Lor. e frat., v. Po 52.
Ghione Bartolomeo, v. Valeggio 16.
Ghione Maddalena, v. Bertola 47.
Giardino Giuseppe, c. Vigevano 53.
Gigolini Egidio, v. Tiziano 32.
Gino Gaetano, v. Porporati 4.
Gino Gius., v. Borgo Dora 21.
Giordana Clemente, v. Bava 6.
Giordana Giorgio, v. Vanchiglia 11.
Giordana Michele, v. Balbo 26.
Giordanengo coniugi, v. Assietta 4.
Giordanino Franc., v. Martinetto 4.
Giordanino Oreste, v. Porta Palatina 15.
Giordano Lorenzo, v. Mad. Cristina 100.
Giovara Rosa, v. Monginevro 8.
Giraudo Battista, v. Villafranca 81.
Giraudo Lorenzo, v. Vibò 20.
Giraudo Maria, v. Vibò 42.
Giraudo Michele, str. Lanzo 110.
Girivetto Pietro, p. Mad. di Campagna 3.
Giuliano Agostino, v. Baretti 1.
Giuppone Quintino, v. Allioni 10
Giustetti Luigi, v. Ormea 122.
Giustetto Maria, c. Reg. Margherita 193.
Giustetto Pietro, v. Tarino 1.
Gnavi, c. Tortona 32.
Gnavi Pietro, c. Vercelli 66.
Goito Francesco, c. Reg. Margher. 72*bis*.
Goitre Maria, c. Orbassano 90.
Gonella Luigi, c. Vercelli 125.
Graglia Battista, v. Giacinto Collegno 17.
Graglia Battista, v. Rossini 26.
Graglia Domenica, v. Bava 36.
Graglia Domenico, v. Giovanni Somis 8.
Graglia Gio., v. Princ. d'Acaia 41.
Graglia Lorenzo, v. S. Quintino accanto al n. 46.
Gremo Gio., str. S. Paolo 4.
Gremo Maria, c. Vercelli 110.
Gribaudo Guglielmo, v. Cibrario 39.
Gribaudo-Cubitto Domenica, corso Ponte Mosca 6.
Griffa Eleonora, v. Nizza 93.
Griffa Margherita, v. Vigone 43.
Grosso Batt., e Tavella Caterina coniugi, v. Antonio Fontanesi 30.
Grosso C., v. Maria Vittoria 23.
Grosso Domenico, c. Duca di Genova acc. al 10.
Grosso Marco, v. Nizza 85.
Guanti Maria, c. Ponte Mosca 53.
Guida Gius., v. Monferrato 3.
Guillaume Francesco, v. S. Secondo 46.
Guillaume Giacomo, v. Seb. Valfrè 16.
Guillaume Valentino, v. Vicenza accanto al n. 23.
Gurlino Gio., v. Bava 7.
Lagna Orsola, v. della Rocca 39.
Latteria Airasca, v. Nizza 19.
Latteria Carignanese, v. S. Francesco da Paola 38 e v. Berthollet 28.
Latteria Cooperativa (*Soc. Anon. produttori latte dei dintorni di Torino*), dispensari: v. S. Tommaso 13, c. Duca di Genova 13, c. Vitt. Eman. II. 73, via Bellezia ang. S. Domenico, v. Andrea Doria 6, via Berthollet 9, corso S. Maurizio 67, v. Napione 37, via Mazzini 27, p. Statuto 10, via Bertola ang. v. Genova, corso Oporto 47, via Lagrange 10, v. S. Massimo 1, v. Porta Palatina 29, v. Ventiquattro Maggio 5.
Latteria Milanese, Bosio Alfonso, v. Po 31.
Latteria Milanese, Collo Carlo, v. Santa Teresa 24.

Latteria Moderna
Società per la vendita di latte puro e perfetto
Sede: via G. Bertini, 14 - Telef. 30-67
Stabilimento espressamente costruito
Impianto frigorifero e pastorizzatore
GABINETTO D'ANALISI
MEDAGLIA D'ORO E DUE D'ARGENTO
Esposizione Internazionale di Torino 1911
MEDAGLIA D'ORO del Municipio di Torino
Esposizione d'Igiene alimentare, Roma 1913
LOCALI DI VENDITA:
Corso Vittorio Emanuele, 41 - Via Madama Cristina, 37 - Via Po, 39 - Via Cernaia, 27 - Via Bellezia, 7 - Corso Re Umberto, 78 - Corso Regina Margherita, 134 - Via Nizza, 43 e 105 - Corso Vinzaglio, 93 - Via Carlo Alberto, 22.

Latteria Tenuta Nasi Rob., ☎, v. S. Secondo 22.
Latteria tenuta Ostorero, Marrucci Ermelinda, v. Cibrario 15.
Latteria del Pisone, Tapperi Costantino, c. Siccardi 15.
Latteria Palestro, Cavallero e Chiampi, c. Palestro 13.
Latteria Sociale Olandese, Mussetti Stefano, v. Assarotti 8.
Latteria Svizzera, Parco del Valentino.
Latteria S. Teresa, Calido Eug., via Venti Settembre 50.
Latteria Tenuta Rastel Verde, Tavella Clara, p. Montebello 40.
Latteria Torinese, Bianco Ang., v. Genova 8.
Latteria Torin., Pipino Gio., v. Lagrange 32.
Leone Giacomo, v. Livorno 12.
Lovera G., v. Carena 2 e 3.
Lovera G. B., v. Duch. Jolanda 32.
Lupo B. Mario, v. Garibaldi 35.
Lupo Orsola, c. Palermo 114.
Maestri Pieri Rinaldo, c. Orbassano 92.
Mainero Camilla, v. Bern. Galliari 1.
Maja Virginia, c. Principe Oddone 64.
Malfatti Rosa in Giai, v. Nizza 287.
Mancini Natale, v. Montebianco 4
Manna Maria, v. Barolo 16.
Manuelino Giacomo, v. Valperga Caluso 9.
Manzon Giovanni, v. Mazzini 5.
Manzone Carolina, v. Nizza 62.
Marnetto Caterina, v. Mad. Cristina 95.
Mascarello Giacomo, str. Orbassano 54.

Masoero Francesco, v. Garibaldi 59.
Massa Michele, v. Feletto 35.
Matta Alessandro, v. Gioberti 62.
Mattia Maria, v. Magenta 48.
Mattiotto Michele, v. Alberto Nota 1.
Mazzorana Erminia, v. Bologna 91.
Melano Costanzo, c. Re Umberto 58.
Melotti Anna, v. S. Domenico 27.
Merlin Andrea v. Morosini acc. al 62.
Merlin Antonio, v. Cumiana 56.
Merlin Battista, v. Ormea 24.
Merlin Giovanni, v. Boucheron acc. al 4.
Merlin Lorenzo, v. Muriaglio 8.
Merlino Franc., c. Vitt. Em. II, 78.
Merlo sorelle, c. Moncalieri 216.
Merlo Camilla, str. Pianezza 18.
Merlo Costanza, c. Moncalieri 200.
Miraglio Margh., v. Beccaria 9.
Moglia Domenica in Busto, v. Gropello 19
Mollard Luigia, v. della Zecca 23.
Montanaro Giovanni, v. Ormea 103.
Monticone Gio., v. Fréjus 13.
Monticone Placido, v. Fucina 14.
Morando Giuseppe, str. Lanzo 240.
Moriondo Camilla, v. Calvo 4.
Mortara Agost., v. Gio. Somis 13.
Mottura Gio., v. Napione 31.
Mottura L. Francesco, v. Bra 5.
Mottura Luigi, c. Vigevano 50.
Mussa Maria, v. Macerata 19.
Musso Ag., v. Vigone 34.
Musso Bartol., v. Marco Polo 12.
Napione Francesca ved. Pinta, v. Milano 20.
Nasi Pietro, v. Duchessa Jolanda 7.
Nepote-Pola fratelli, v. Cuneo 4.
Nepote Virginia, v. Monte di Pietà 22.
Nizia Secondo, v. Biella 20.
Novarina Francesca, v. Canova 40.
Novasio Maddalena, v. Fréjus 56.
Olivazzo Francesco, v. Monferrato 11.
Olivero Francesca, v. Chivasso 8.
Pacotto Paolina, v. Pio Quinto 7.
Pagliano sorelle, v. S. Quintino acc. al 35.
Parena sorelle, v. Pier Carlo Boggio 28.
Parena Secondo, v. della Rocca 6.
Pasquale coniugi, v. S. Donato 43.
Pasquale Anna, v. S. Donato 66.
Pasquale Clemente, v. S. Donato 41.
Pasquero Maria, v. S. Massimo 40.
Pastrone Clara, c. Casale 118.
Patrosso Caterina, v. Brindisi 19.
Pautasso Giovanni, str. di Lanzo 304.
Pecchiura Antonio, v. Vigone 5.
Pelassa C., v. Mongrando 49.
Penassa Maria, v. Buniva 12.
Pepino Antonio, v. Scalenghe 3.
Pereno Alberto, v. Cibrario 63.
Perino fratelli, c. Tassoni 55.
Perino Dom., v. Catania 10.
Perino Giacomo, v. Antonio Fontanesi 29.
Perino Gius., v. Boucheron 9.
Perino Michele, v. Petrarca 18.
Pertusato Margherita, v. Carena 7*bis*.
Petiti Maria, v. Lagrange 19.
Pia coniugi, v. Giacomo Leopardi 16.
Picatti Cecilia in Beanato, stradale di Lanzo 203.
Pilia Vincenzo, v. S. Anselmo 19.
Pipino Giovanna, c. Reg. Margherita 228.
Pipino Lorenzo, v. Caserta acc. all'11.
Pipino Luigi, v. Saluzzo 19.
Podio Michele, v. Monginevro 25.
Poma Ignazio, v. S. Giobbe 2 *bis*.
Ponzio Angela, v. Villafranca 9.
Porro Camilla ved. Roncatti, c. Casale 85.
Prato Antonietta, c. Napoli 16.
Prato Tommaso, v. Gioberti 36.
Pressenda, v. Mad. Cristina 72.
Prin-Clari Giacomo, v. Valperga Caluso 17.
Prin Gius., v. Morosini 6.
Quaglia Camillo, *Tenuta «Il Generale»* via Belfiore 20.
Quaglia E., v. Saluzzo 32.
Quaranta coniugi, c. Belgio 6.
Quaranta Anna, c. Ponte Mosca 43.
Quaranta Batt., v. Venti Sett. 79.
Quaranta Giovanni, v. Nizza 13.
Quaranta Pietro, p. S. Carlo 1.
Rabezzana Maria, c. Reg. Margherita 200.
Regaldo Vittore, v. Mad. Cristina 114.
Riccardi Cesira, v. Priocca 37.
Rigoletto Bartolom., v. Torricelli 51.
Rissone Giuseppe, v. Nizza 212.
Rocatti Gius., v. Princ. Tommaso 46.
Rocchetti Maddalena, v. S. Quintino 55.
Rodi-Giacomelli, c. Valdocco 17.
Rolando coniugi, c. Vinzaglio 70.
Rolle Caterina, v. Corio rimp. al 20.
Rollo coniugi, v. Mazzini 39
Romero Angela, v. Maria Vittoria 34 *bis*.
Rosso Battista, v. Madama Cristina 109.
Rostagno Marcellina, v. Sacchi 46.
Rota Teresa, v. Accad. Albertina angolo v. Principe Amedeo.
Rovetto Clemente, v. Asti 6.
Rubeo e Cavagnino, v. Caselle 10.
Ruffino Albino, v. Mongrando 30.
Ruffino Angelo, v. Tarino 7.
Salvetti Caterina, c. Princ. Oddone 75.
Sartori Pietro, v. Monte di Pietà 22.
Sasso Pietro, v. Cigna 21.
Savio Maria, c. Francia 247.
Scarafiotti Gio, c. Vercelli 111.
Seghesio Maria, str. di Francia 307.
Sermenato sorelle, v. Ormea 10.
Sguazzini Gaudenzio, v. Urbano Rattazzi 5.
Silva Gio., str. della Venaria 90.
Simoncini coniugi, c. Moncalieri 252.
Sinchetto Gio., v. Villa della Regina 9.
Sola Maddalena, c. Reg. Margherita 68.
Sola Pietro, v. Barolo 2.
Sola Sebastiano, v. Catania 21.
Soldà Regina, v. Brindisi 17.
Sosso Matteo, v. Palazzo di Città 7.
Stene Gio., v. Bagetti 5.
Succo Alessandro, v. Petrarca 26.
Suppo coniugi, v. Fréjus 93.

Suppo Angela, v. S. Chiara 52.
Suppo G., v. Aurelio Saffi 2.
Suppo Maria, c. Vercelli 100.
Talice Adele, c. Orbassano 43.
Tamagnone Simone, v Nizza 231.
Tappari Francesco, v. Piazzi 1.
Tapperi Costantino, str. di Francia 229.
Tarditi Clara, v. Villafranca 95.
Tartara Pio, v. Gasometro 3.
Tartari R., v. della Zecca 43.
Tavella Emilia, via Stampatori rimpetto al 5.
Tavella Gabriele, v. S. Donato 32.
Tavella Giacomo, v. Cesana 44.
Tomatis C., v. Amerigo Vespucci 43.
Tommasina Ant., v. Chieri 4.
Tonelli Germano, v. Nizza 211.
Torazza Camillo, p. Emanuele Filiberto ang. v. Bellezia.
Toso Anna, c. Napoli 26.
Tribolo Ant., via S. Donato 16.
Turba Lucia, v. Marna 13.
Turina Teodora, v. Pietro Giuria 86.
Vaccheria Savoia, Quaglia Gius., v. Andrea Provana 3.
Vacchino Giuseppe, c. Casale 81.
Valenzano Gius., v. Lagrange 40.
Valle Alessandro, v. S. Quintino accanto al n. 3.
Valle Michele, c. Vinzaglio acc. al 25.
Valperga C. V., c. Ferruccio 36
Valperga Giac., v. Passalacqua acc. al 2.
Valsesiana, v. Montevecchio rimp. al 7.
Varano Francesca, v. Nizza 123.
Varetto Angelo, v. Pollenzo 9.
Varetto Bernardo, c. Inghilterra 21.
Verna Luigi, c. Ponte Mosca 16.
Versino Angelo, v. Vigone 31.
Viale Bartolomeo, v. Massena 30.
Viale Lorenzo, v. Pralungo 1.
Viano A., v. Monferrato 22.
Vicario Maria, v. Sesia 4.
Vieta Teresa, c. Racconigi 134.
Villata Luigi, corso Regina Margherita 183.
Vincenti Gioachino, v. Pisa 39.
Viotti Amedeo, via San Francesco da Paola, 12 *bis*.
Viotto Francesco, str. Mirafiori 969
Virgili A., v Saluzzo 116.
Visetti C., v. Nizza 262.
Vitrotti Giuseppe, p. Gran Madre di Dio
Vittori Vincenzo, v. della Zecca 10.
Zerbone Giovanna, v. Cigliano acc. all'11
Zola Gius., c. Palermo 80.

Burro naturale e artificiale.

Gualco Alessandro, v. Venti Settembre 65.

La Margarina Burrificata della Primaria Ditta MARIO MARCACCI (fondata dal 1901) Corso Raffaello, 19
È LA MIGLIORE E LA PREFERITA
Massime Onorificenze a tutte le Esposizioni

Masera Demetrio, v. Lagrange 15.

Burro vegetale.

PALMOLA
BURRO DI COCCO DI PERFETTA RAFFINAZIONE ESTRATTO DALLA NOCE DI COCCO
Chierichetti & Torriani
TORINO
Fabbrica: Via Princ. d'Acaja, 44
Deposito: Via Lagrange, 15

Butirrina.

"BUTIRRINA"
Burro artificiale perfetto, identico per aspetto, colore, fragranza al miglior burro naturale
UNICI FABBRICANTI
Chierichetti & Torriani
TORINO
Fabbrica: Via Princ d'Acaja, 44
Deposito: Via Lagrange, 15

Uova e Burro (*Negozianti*).

Almasio M., v. S. Secondo 40.
Arno Luigi, p. Em. Filib., merc. IV.
Artero Gius., v. Villafranca 99.
Bernardi Francesco, v. Bertola 24.
Bernardi Margherita, p. Mad. Cristina 7.
Bertino Alb., p. Em. Filiberto, tett. lev.
Bertolino Margherita, p. Eman. Filiberto, tett. levante.
Bertone Luigi, v. Marco Polo 16.
Bianchetta Stefano, p. Eman. Filiberto, tett. levante.
Bodero Corinna, v. Vanchiglia 24.
Boeris Gius., p. Eman. Filiberto, tettoia levante.
Bono Margherita, v. Villafranca 84.
Bordoni Sebast., v. Bern. Galliari 26.
Borzio Andrea (succ. a Ballesio), via Parella 9.
Canonica Luigi, v. Palazzo di Città 3.
Cantore Cesarina, v. Mercanti 30.
Cavallero coniugi, p. Eman. Filiberto, tett. levante.
Crivello Francesca, v. Mazzini 36.
Crosetti Vincenzo, p. Emanuele Filiberto (tett. levante).
Davitto Caterina, v. Locana 24.
De Agostini Angela, p. Em. Filib., merc. IV.
Degiovannini Maria, p. Em. Filib., id.
Demo Giuseppe, c. Casale 198.
Emanuel Pietro, p. Eman. Filiberto, tettoia ponente.
Enrico Pietro, p. Em. Filib., merc. IV.
Fabbri Primo, v. Magenta 2.
Facciano Batt., p. Em. Filib., merc. IV.
Ferrero e Garis, v. S. Secondo 14.
Ferro-Schiara Maria, p. Eman. Filiberto, tett. levante.
Fissore Ang., p. Em. Filib., merc. IV.
Fiume Regina, v. Princ. Tommaso 14.
Fra Gio., v. S. Donato 27.
Frusconi E., v. Monginevro 11.
Gallea Giacomo, v. Lanino 2.
Gamba Gio., p. Em. Filib., tett. levante
Garis ved., v. Mazzini 22.
Garrone Francesca, str. di Lanzo 86.
Gianotti Giov. v. Monginevro 47.
Gindro Caterina, p. Emanuele Filiberto, merc. IV.
Goitre Stefano, p. Em. Filib., tett. levante.
Herissé Vittoria, v. Maria Vittoria 22.
Jano Gio., v. delle Orfane 28.
Latt. Cooper. (Soc. An. produttori latte dei dintorni di Torino), v. S. Tommaso rimp. al 12 e c. Duca di Genova 13
Maffei Defendente, c. Ponte Mosca 7.
Maletto coniugi, v. Nizza 37.
Marengo, v. Cottolengo rimp. all'1.
Martinetto Antonio, tett. levante, int. 27.
Mattone Urbano, v. Mazzini 50.
Michelotti-Mussetto Irene (Ditta), via S. Chiara 8 e v. Bellezia 18.
Milone Ignazio, p. Eman. Filiberto, tettoia levante.
Minietti Maria, p. Eman. Filiberto, tettoia levante.
Mola sorelle, v. Bernardino Galliari 26.
Nebiolo, c. Re Umberto 31.
Pavesio ved., p. Em. Filib., merc. IV.
Perruquet Benedetto, v S. Tommaso 9.
Petrini Carlo, v. Carlo Alberto 28.
Pirone Virginia, p. Eman. Filib., tettoia levante.
Podio Felicita, v. Giulio 3.
Poncet Gius., v. Mazzini 44.
Porta Margherita, v. Berthollet acc. al 20.
Prione Clementina, v. Goffr. Mameli 11.
Quirico Carol., p. Eman. Filiberto, tettoia levante.
Raballo Carlo e Giuseppe fratelli succ. Porchietti, v. Berthollet 30.
Roccati Aless., p. Eman. Filib., merc. IV.
Roccati Ant., p. Em. Filib., merc. IV.
Rosso coniugi, v. Nizza 105.
Rovey Gius., p. Eman. Filib., tett. levante.
Salassa Ant., v. Mazzini 15.
Sarasino Giovanna in Gianotti, via Gioberti 32.
Schiari Maria ved. Cibrario, p. Emanuele Filiberto, tett. levante.
Sommariva Giovanna, v. Duch. Jolanda 16.
Spegis Claudio, p. Em. Filib., tett. levante.
Toso Maria, c. Orbassano 28.
Turba Lucia, v. Marna 13.
Valle Maddalena, p. Bodoni (serraglio).
Valpreda coniugi, v S. Dalmazzo 7.
Valpreda Raffaella, v. Consolata 15.
Vanti Cesare, v. Franco Bonelli 2
Viano Carolina, p. Eman. Filib., tett. lev.
Villa Augusto, p. Eman. Filib., tett. lev.
Villa Virginia, p. Eman. Filib., tett. lev.
Villata Teresa, p. Emanuele Filiberto, merc. IV.
Vottero Maddalena, p. Eman. Filiberto, tettoia levante.
Zangrossi Teresa, v. Porta Palatina 26.
Zimaglia coniugi, v. Tarino 16.

Estratti di carne.

Società Anon. Fabbrica Italiana Prodotti Alimentari « Sole », c. Francia 267.

RAMORNIE
Estratto di carne australiano
sotto il severo controllo dei Governi Italiano ed Inglese
Deposito assoluto per l'Italia
Fratelli Paissa Piazza S. Carlo N. 8.
Soc. An. "SALUS" Telefono 13-64.

Margarina (*Burro artificiale*).

Fabbricanti.

Marcacci Mario, c. Raffaello 19.

Rivenditori.

Bagaggia Gius., piazza Vittorio Emanuele I, 14.
Gualco Alessandro, v. Venti Settembre 65.
Masera Demetrio, via Lagrange 15.

Frutta candita.

Combi G., Docks Piemontesi, c. Dante.
Parola A., c. Cigna 13.

Conserve alimentari, Mostarde, ed emporii gastronomici.

Allais Ignazio, Docks « Torino-Dora », padiglione *C*.
Baiardini Paolo, v. Alfieri 1.
Bigoni frat. e Guglielmino, docks « Porta Nuova », 5° Comp., c. Dante.
Bonadei A., v. Ospedale 3.
Bossonetto Luigi, v. Baretti 25.
Cagna Franc., docks « Torino-Dora », padigl. *B*.
Capellaro Teresa, v. Allioni 4.
Caresio Lodovico, v. S. Teresa rimp. al 19.
Clovis frat., c. Reg. Margherita 15.
Combi Gio., Magazz. Gener. Piemontesi, c. Dante.
Delodi Angiolina, Docks « Torino-Dora », padiglione *B*.
De Quarti Enrico, c. Palermo 92, *dep.* Docks « Torino-Dora », padiglione *C*.
Emanuel Giorgio, v. Nizza 106.
Garosci fratelli di Gio., Docks « Porta Nuova », 4° Comp., c. Dante.
Levi Umberto, Docks « Porta Nuova », 4° compart., c. Dante.
Lovera G. Gius., c. Vitt. Eman. II, 88.
Lovera Oreste, c. Vittorio Eman. II, 44*bis*.
Migliorero Gio., Docks « Porta Nuova », 4° Compart., c. Dante.
Odarda Eugenio, c. Vinzaglio 79.
Parandero e Periolato, c. Siccardi 35.
Pio Pietro e frat., Docks « Torino-Dora », padiglione *C*.
Ponterio Innoc., v. Venti Settembre 62.
Rabezzana Teresa, v. Arcivescovado 1.
Rolando Cesare e C., v. Santa Maria 2.
Sacco Luigi, Docks « Torino-Dora » pad. *D*.
Sartori, Tacchini e C., ang. v. Venti Sett. e Garibaldi.
Serra, Stella, Gilli e Grosso, docks « Porta Nuova » 6° compartim., c. Dante.
Società Conserve Alimentari Cirio, via Canova 21 e 4° compart. Docks « Porta Nuova », c. Dante.
Soc. Italiana Prodotti Aliment. "*Maggi*", v. Mazzini 34.
Società Torinese conserve alimentari (già Norsa e Siccardi), v. Aosta 12.
Stevano sorelle, v. Mercanti 17, Docks « Porta Nuova », 2° compartimento c. Dante.
Stevano Giovanni, Docks « Porta Nuova », 2° compartimento, c. Dante.
Stevano Giuseppe, v. S. Francesco da Paola 41.
Stuardi Luigi, *rappr.*, v. Milano 10.
Trucco C., v. Garibaldi 47.
Viarengo Luigi, Docks « Porta Nuova », 7° compart., c. Dante.
Zeme Pietro, docks « Porta Nuova » 5° compartimento, c. Dante.

Prodotti alimentari (*Fabbricanti*).

Fabbrica Italiana Prodotti Alimentari « Sole » (Soc. Anonima), c. Francia 267.
Soc. Italiana Prodotti Alimentari « Maggi », v. Mazzini 34.

Prodotti e Magazzini alimentari.

Commestibili.

G. E. ANTONIETTI == PERITO == LIQUIDATORE
Estimo di negozi e Liquidazioni danni d'incendio
Inventari di successioni - Vendite all'asta
Concordati - Via S. Tommaso, 6 - Telef. 25-29

Abbasat Gius., v. Orto Botanico 24.
Abessoira sorelle, v. Digione acc. al 20.
Abrardo Arnaldo, v. Castelnuovo 5.
Abrate Maria, c. Vercelli 93.
Abrile O., v. Principe Amedeo 46.
Accastelli Domenico, p. Mad. Cristina 3.
Accatino Riccardo, v. Jacopo Foroni 5.
Acchiardi Bernardino, v. Giac. Leopardi 16.
Actis coniugi, v. S. Donato 25.
Aghemo Giuseppina ved. Actis, v. Aosta 84.
Agnello Orsola, c. Casale 130.
Aiassa Luigi, v. Volta 3.
Aime Dalmazzo, v. dei Bagni 2.
Aimerito Rosa, v. Ravenna 5.
Aimo coniugi, str. di Lucento 12.
Airola Teresa, c. Dante 5.
Alassetta Giovanna, v. Berthollet 11.
Albera Caterina, c. S. Maurizio 25.

Albertone Anna, v. S. Gillio 6.
Albri Luigi, str. Lucento 75.
Albrito-Bono Caterina, c. Brescia 7.
Alessa Marietta ved. Audisio, v. S. Anselmo 27.
Alessandro Carlo, c. Vigevano 53.
Alessio Guglielmo, v. Bava 52.
Aliberti Aless., v. Sacchi 38.
Allasia Modesto, v. Venasca 16.
Allasso coniugi, v. Quartieri 5.
Alla Torre della Consolata (*Unione dei consumatori*), vie Consolata 12, Lavagna 10 e str. di Lanzo 231.
Alleanza Cooperat. Torinese (*Distributori*):
N. 1, v. Genova ang. v. Monte di Pietà.
» 2, v. Vanchiglia ang. v. Pescatore.
» 3, c. Vittorio Eman. II, 104-06.
» 4, c. Regina Margherita 20.
» 5, v. Donizetti ang. v. Mad. Crist.
» 6, v. Mazzini 40.
» 7, v. Cibrario 17.
» 8, c. Napoli 16 ang. c. Vercelli.
» 9, v. S. Secondo 3 ang. Magenta.
» 10, fuori dazio (interno staz. P. N.).
» 11, v. Mad. Cristina 38.
» 12, v. Duchessa Jolanda ang. via Beaumont.
» 13, c. Reg. Margherita 190.
» 14, v. Villafranca 76.
» 15, v. S. Secondo 33.
» 16, v. Quattro Marzo, ang. v. Porta Palatina.
» 17, strad. di Nizza 162.
» 18, v. Cristoforo Colombo 42.
» 19, c. Moncalieri ang. v. Volturno.
» 20, c. Reg. Margherita 78.
» 21, v. delle Maddalene 1.
» 22, v. Cimarosa 30.
» 23, v. Fréjus ang. v. Pragelato.
» 24, v. Nicolò Barberis 5.
» 25, str. di Lanzo 101.
» 26, v. Vibò 39.
» 27, str. Lucento 39.
» 28, v. Verolengo 84.
» 29, v. Muriaglio ang. v. Villarbasse.
» 30, c. Quintino Sella ang. c. Casale.
» 31, v. Rivalta ang. c. Vinzaglio.
» 34, c. Vercelli 109.
» 36, v. Carlo Alberto 34.
» 37, c. Belgio 34.
Allegra Alessandro, c. Reg. Margherita 91.
Allegro fratelli, c. Vitt. Em. II, acc. al 37.
Alloero Gius., str. Val Salice 16.
Alloglio e Bacino, c. Dante 42.
Allois Giulia, v. Foscolo 5.
Ambrosio Antonio, p. S. Giulia 3.
Ambrosio Giovanna, c. Vercelli 25.
Amelio Giovanni, c. Verona 37.
Amelotti Maria, v. Pollenzo 39.
Amerano Marco, v. Massena 53.
Amerio Mario, v. Mazzini 46.
Amparore Maria, v. Madama Cristina 37.
Amprino-Gilardi Pierina, strada Bertolla 128.
Andorno Luigia, v. Saccarelli rimp al 35.
Andreano Teresa, v. Demonte 33.
Andrina e Balbo, v. Valsalice 22.
Andruetto Maddal., p. G. Madre di Dio 8.
Annarratone Silvia, v. S. Massimo 28.
Anrò Giacomo, v. Nicola Fabrizi 32.
Anselmi e Destefanis, v. Nizza 223.
Anselmo fratelli, v. della Caccia 1.
Aprà Evelina, v. Mazzini 32.
Aprà Giuseppe, v. Don Bosco 69.
Aprà Lodovico (Ditta), v. Manzoni rimpetto al 3.
Aprile Annetta, str. di Lanzo 124.
Aquadro Giuseppe, v. Chieri 13.
Aracco Maria, v. S. Quintino 6*bis*.
Arcano Felicita, c. Inghilterra 21.
Ardito Giorgio, v. Cibrario 34.
Ardizzone coniugi, c. Reg. Margherita 24.
Ardore coniugi, v. Bidone 19.
Arduino Maria in Ruffino, v. Nizza 31.
Argano Franc., v. Brandizzo 15.
Argentero Anna, v. Pistoia 26.
Arietto Giuseppina, v. Sesia 57.
Ariotti Luigia in Masucco, p. Statuto 12.
Arisio Lorenzo, v. Oropa 55.
Armando coniugi, v. Vibò 47.
Arnichand coniugi, v. Ascoli 2.
Artero Rosa ved. Talone, v. Colleasca 2.
Audino Delfina, v. Vibò 31.
Audino Pierina, v. S. Giulia 41.
Audisio coniugi, v. Nizza 205.
Audisio ved., v. Bertola 3.
Audisio Bartolomeo, v. Aosta 17.
Audisio Pietro, c. Vitt. Em. II, 28.
Audisio Teresa, v. Vanchiglia 17.
Autino M. T. ved. Milanesio, c Brescia 19.
Avena Lorenzo, v. Piave 1.
Azeglio Maria, v. Netro 17.
Azienda Tramvie Municipali, v. Balbo 37 e c. Princ. Oddone 50.
Bacilieri Gaetano, v. Bra 10.
Bada Lorenzo, v. Aosta 64.
Badino-Blanco C., c. Vercelli 121.
Baldi Carlo, v. della Fossata 7.
Baldi Rosina, v. Baretti 17.
Balestrero Angela vedova Sereno-Regis, v. Giulio 29.
Ballor Luigi, v. S. Secondo 40.
Baloire Luigi, v. Rivara 28.
Balzarino Francesco, v. Bogino 2.
Barberis Gio., v. Gioberti 61.
Barberis Gio., v. S. Agostino 1.
Barberis Luigi fu Giulio, via Maddalene 370.
Barberis Vincenzo, v. S. Domenico 5.
Barbero Maria in Col, v. Amer. Vespucci 46.
Barbiroglio coniugi, v. Lanzo 1.
Barduero coniugi, v. Varazze 8.
Bargolini coniugi, c. Sommeiller 19.
Baroli Cesarina ved. Strola v. Livorno 5.
Barosso Carlo, v. Gropello 6.
Barosso Felicita, v. Nizza 143.
Barotto Maddalena, v. Foscolo 29.
Barra coniugi, c. Reg. Margherita 68.

Baruffaldi A., v. Nizza 106.
Basano Tommaso, v. Vigone 41.
Basilio Marianna, v. Vicenza 29.
Bassino Maria, v. Romagnano 20.
Basso coniugi, v. Ormea 6.
Basso-Carrera Teresa, p. S. Giulia 10.
Basso Matilde in Bertuzzi, v. Morosini 113.
Battaglino Pietro, c. Reg. Margh. 235.
Baudino M., v. S. Domenico 10.
Baudo coniugi, v. Sesia 10.
Baudrino Luigi, v. Lagrange 34.
Bauducco Luigi, c. Moncalieri 212.
Bausano Pietro, str. di Lanzo 182.
Bava Ang., v. Monferrato 4.
Bavassano Fiorentina, v. Cibrario 53.
Becchio Margherita, v. Princ. d'Acaja 39.
Beccuti Ortina, c. Palermo 75.
Bechis Cesare, v. Avigliana 32.
Bechis Felicita, v. Oropa 9.
Bechis Michele, v. Bertola 17.
Bella Amalia in Cicognari, v. Nizza 291.
Bellardi Gio., v. Marco Polo 36.
Belli Angelo, v. Asti acc. al 23.
Beltramo Felicita, str. Pianezza 61.
Beltramo Petronilla, c. Palermo, rimpetto al 100.
Benedetto Fiorenzo, c. S. Maurizio 71.
Benedetto Ida, v. Venti Settembre 79.
Benedetto Maria ved. Ponte e figli, via Belfiore 15.
Benso Margherita, v. Nizza 123.
Benzi Luigi, v S. Massimo 12
Berard Barbara in Vaj, str. Bertolla 8.
Berardo sorelle, v. Rossini 14.
Berardo Claudia ved. Renaudo, p. Madama Cristina 5.
Berardo Domenico, c. Vinzaglio 3.
Bergia Filippo, v. Carlo Alberto 29.
Bernabino Giuseppina, v. Pietro Giuria 75.
Bernabino Romana, v. Mad. Cristina 116.
Berruto vedova, c. S. Maurizio 21.
Bersano Anna, c. Ponte Mosca 43.
Berta coniugi, v. Don Bosco 5.
Bertello Dario, v. Colli 68,
Bertello Luigia, c. Raffaello 27.
Bertinaria e Rabaglietti, v. Rivalta accanto al 37.
Bertinetti Giacomo, v. Gio. Somis 17
Bertinetti Giacomo, v. Pr. d'Acaja acc. 17.
Bertinetti Luigi, v. Madama Cristina 60
Bertinetti Margherita, v. Foligno 9.
Bertinetti Paola ved. Neirotti, via Frabosa 17.
Bertino Caterina, v. Monte Rosa 39.
Bertola sorelle, v. Biella 7.
Bertolino coniugi, v. Orfane 30.
Bertolino Maddalena, v. Mongrando 28.
Bertolo Caterina, str. Vercelli 114.
Bertolo Michele, c. Vitt. Em. II, 78.
Bertolone Carlo, v. Levnì 24.
Bertolone Luigi, v. Urbino 34.
Bertotti sorelle, c. Principe Oddone 66.
Besso coniugi, c. Re Umberto 37.
Bessone Santina, v. Vitt. Amedeo II, 20.
Bestente Eug., str. di Francia 81.
Bestente Ida, c. Moncalieri 258.
Bevilacqua Modesta, v. Andrea Provana
Bevione Domenica, v. Pisa 13.
Bianchi A., v. Saluzzo 116.
Bianco Angela, v. S. Ottavio 27.
Bianco Antonio, v. Stampatori 9.
Bianco Battista, c. Reg. Margh. acc. al 90.
Bianco Domenica, v. Ceva 7.
Bianco Gio., v. Nizza 84.
Bianco Giovanni, v. Monginevro 76
Bianco Gius., c. Ponte Mosca 103.
Bianco Giuseppe c. Vercelli 64.
Bianco Luigi, v. Artisti acc. al 15.
Biancotto Giac., v. Napione 32
Biava Bernardo, corso Regina Margherita 96 *bis*.
Biava Pietro, v. Ormea 108.
Bicocca Giacinta, v. Cibrario 76.
Biella Teresa, v. Belvedere 10.
Bigone Bernardo, v. Genova 23.
Binello Ernesta, v. Ormea 3.
Bioletto Teresa, v. Rimini 5.
Biondo Maria ved. Rayneri, v. Gropello 4.
Bistolfi Albertina, v. Fréjus 88.
Bittarelli coniugi, v. della Rocca acc. al 18.
Blanco Giuseppina, v. Cuneo 25.
Bo Carlo, v. Venti Settembre 46.
Bo Franc., str. Mongreno 29.
Boaglio Giov., v. S. Chiara 31.
Boccaccio Maggiorina, c. Emilia 25.
Boccalatte Luigi, c. Vigevano 52.
Boddio Teresa, v. Franco Bonelli 4
Bodone Luigia, c. Vercelli 85.
Boero Luigi, c. Spezia 53.
Boetti Giuseppe, v. Pettinengo 6.
Boetto Antonio, v. Giacinto Collegno rimp. al 30.
Bogetto Caterina, c. Reg. Margherita 234.
Bogiato Franc. c. R. Parco 145.
Boglietti Sereno, c. Ponte Mosca 23.
Boglietti-Gilardino Altea, v. Cibrario 41.
Boita Martino, v. S. Donato 43 *bis*.
Bolati Domen., v. S. Franc. da Paola 4.
Boldi Diamante, v. S. Ottavio acc. al 9.
Bolla Giuseppina, c. Emilia 11.
Bollarino Giuseppe, v. Pollenzo 37
Bollati Andrea, c. Valentino 23.
Bollati Felice, v. Passalacqua 4.
Bolle coniugi, v. Villa della Regina 5.
Bologna Maria, v. Mercanti acc. al 7.
Bolognino A., str. della Campagna 46.
Bonasso coniugi, v. Polonghera 4 *bis*.
Bonatto Teresa, v. Goffredo Mameli 12.
Bonaveri coniugi, v. Duch. Jolanda 5.
Bonessa Alessio, c. Napoli 36.
Bongioanni coniugi, v. Nizza 350.
Bongioanni Franc., v. Lombardore 20.
Bongiovanni Aless., v. Livorno 4.
Bongiovanni Annetta, v. Melchior Gioia 4.
Bongiovanni Lucia, v. Barbaroux 34.
Bongiovanni Rosa, v. Lanzo 19.
Bonino Adelaide, ved. Lovera, via Costigliole 4.

Bonino Adele, v. S. Tommaso 11.
Bonino Giuseppe, v. Bologna 51.
Bonino Gius., c. Novara 3.
Bonvicino Ersilio, str. delle Orfanelle 12.
Bor Annunziata, v. Antonio Fontanesi 26.
Borella Giulia, str. di Francia 235.
Borello Carlo, v. Ospedale 6.
Borello Francesca, v. Tiziano 45.
Borretta Giovanni, v. Rosine 1 *bis*.
Borretto sorelle, v. S. Franc. da Paola 29.
Borgarello Maria, v. Lessolo 18.
Borgatello Carlo, c. Vercelli 24.
Borghesio Celestina, str. Ghiacciaie 268.
Borgialli Alessandro, v. Baltea 4.
Borgnino Maddalena, c. Peschiera 29.
Borla coniugi, v. Ormea 78.
Borra fratelli, v. S. Agostino 8.
Borrione Caterina, c. Vercelli 106.
Borsello Emilio, v. della Rocca 34.
Bosco Enrico, v. Castelnuovo 6.
Bosco Francesco, c. Stupinigi 3.
Bosco Maddalena, v. Baretti 29.
Bosco Maria, v. Massena 55.
Bosco Modesta, c. Moncalieri 286.
Bosser Ferdinando, str. Vercelli 138.
Bosso Francesco, v. Baretti 5.
Bosso Teresa, v. Fossata 22.
Bottallo Caterina, v. Gioberti 66.
Bottero coniugi, v. Fossata 17.
Bottino Bernardino, v. Giulio 8.
Bovio Rosa, v. Rubiana 26.
Bozone Luigi, c. Tortona 46.
Bracco Giacomo, v. Virle 19.
Brandino Teresa, v. Quittengo 2.
Brauge Maria, v. Cumiana 36 e v. Monginevro acc. al 91.
Brausano Giuseppa, v. S. Giulia rimpetto al 19.
Bravi Giuseppina, v. Valdieri 13.
Brero Domenico, v. Vagnone 8.
Brero Edoardo, v. Mad. Cristina 6.
Brizio Carlo, v. Sesia 9.
Brizio Gio., v. Cellini 30.
Brosio Adelde ved. Colleoni, v. S. Secondo 5.
Brosio Alessandro, v. S. Paolo 119.
Brun fratelli, c. Francia 91.
Bruna Rosa in Serra, v. Palestrina accanto al 32.
Brunelli Pelice, c. Novara 25.
Bruno coniugi, v. Belmonte 12.
Bruno Antonio, c. S. Maurizio 19.
Bruno Francesca, v. Mongrando 38.
Bruno Luigi, v. Cibrario 61.
Brusa Margherita, v. Ormea 29.
Brusa Teresa, c. S. Martino 4.
Bulla Caterina ved. Gai, v. Valperga Caluso 8.
Burri Maria, c. Inghilterra 23.
Burzio Antonio, v. S. Quintino 50.
Buscaglione Domen., p Vitt. Em. I, 3.
Busso Alessandro, v. Barbania 3.
Busso Gius., v. S. Franc. da Paola 25.
Bussone coniugi, v. Verolengo 66.
Buzio-Donina, c. Vercelli 35.
Cabiati Franc., v. Antonio Fontanesi 32.
Cacciabue Luigi, v. Andorno 26.
Cafasso sorelle, v. Princ. d'Acaja 55.
Caffaro Alf., str. Pianezza 59.
Cagliero Antonio, v. Assietta 14.
Cagliero Ernesto, v. Po 45.
Cagnassone Giuseppe, v. Aosta 72.
Calosso Giuseppina, v. S. Anselmo 26.
Cambiano Margherita, v. Belfiore 17.
Camoletto Franc., c. Reg. Margherita 173.
Camoletto Maddalena in Pautasso, via Cigna 23.
Campia coniugi, v. Feletto 44.
Campomori Maria, v. Urbino 6.
Camurati coniugi, v. Don Bosco 15.
Canavero Franc., str. Lanzo 111.
Canavesio G. ved. Rivelli, v. Chivasso 16.
Canavosio Maria, v. Magenta 56.
Candellone Paolo, v. Fréjus 89.
Cane Battista, c. Ferruccio 72.
Canepa coniugi, v. Ascoli 4.
Canonica Carolina, v. Foggia 7.
Canonica Francesco, c. Brescia 26.
Canova Teresa, v. Brandizzo 22.
Canta Gio., v. Luigi Ornato 4.
Cantavena Eligio, c. Stupinigi 820.
Canuto coniugi, c. Moncalieri 3.
Canuto frat., v. Juvara 9.
Canuto Giovanni, v. Manzoni rimp. al 10.
Cappella G., v. Genova 21.
Capra coniugi, c. R. Parco acc. al 30.
Capussotti Pietro, v. Nizza 193.
Capussotto coniugi, p. Montebello 38.
Caranzano Pietro, c. Reg. Margherita 223.
Caranzano Teresa, v. Enrico Cialdini 58.
Carasso F., v. S. Franc. da Paola 37.
Carbonatto Maria in Armandi, v. Fréjus 84.
Carbonero Secondo, v. Berthollet 20.
Cardona G. Batt., v. Carena 6.
Carello Giovanni, v. Monte Bianco 53.
Carello Saturnino, c. Re Umberto 36.
Caresio Lodov., v. S. Teresa rimp. al 19.
Caretto Felice, v. Saluzzo 42.
Cargnino Giacomo, v. Massena 5.
Cargnino Gius., v. Corio 32.
Cargnino Maddalena, v. Cavour 24.
Carignano Angela, v. Gioberti 12.
Carità Luigi, v. Chiomonte 17.
Carlevaro Alberto, v. Palmieri 52.
Carmagnola Valent., v. Villafranca 13.
Carossa Marcello, str. Nizza 287.
Carpegna Pietro, v. Tarino 11.
Carpinello Pasqualina, v. Mazzini 8.
Casaboni Ernesta, str. S. Paolo 16.
Casalegno Maddalena, str. Casale 308.
Cartello Maria in Molino, v. Nizza 233.
Casassa Gio., c. Casale 99.
Casassa Luigi, c. Reg. Margherita 142.
Caselle Francesca, v. Ospedale 8.
Casetta D., v. S. Donato 38.
Casetta Margherita, v. Mad. Cristina 95.
Cassardo Cesare (eredi), v. Belvedere 11.
Cassardo Ferdinando, v. Buniva 13.
Cassina Felice, v Bernardino Galliari 20.

Cassino Franc., v. Maria Vittoria 42.
Castagna Francesca v. Ormea 23.
Castagneri sorelle, str. Pianezza 43.
Castagno coniugi, v. Valprato 30.
Castagno Gio., str. di Francia 95.
Castelli Giuseppe, v. Fiorano 8.
Castelli Lucia, v. Rosazza 2.
Castelli Sofia, v. Accad. Albertina 42.
Castello coniugi, c. Casale 38.
Catto Serafino, c. Reg. Margherita 147.
Cattro coniugi, v. Madama Cristina 167.
Cauda Rosa, v. Pollenzo 49.
Caudana Maria, c. Brescia 5 *bis*.
Cavagnero Margherita, v. Brunetta 1.
Cavallerio coniugi, v. Saluzzo 59.
Cavalleris Catterina, c. Reg. Margh. 240.
Cavallero Antonio, v. Brunetta 18.
Cavallero Battista, v. Princ. Tommaso 26.
Cavallero Pietro, v. Accad. Albertina 31.
Cava loro Pietro, c. Emilia 5.
Cavalletto Delfino, v. Petrarca 21.
Cavalli Rosa in Gallo, str. Stupinigi 984.
Cavallo Gius, c. Reg. Margherita 5.
Cavallo Maria, str. della Pronda 682.
Cavassa Domenico, p. Statuto 4.
Caveglia Antonio, v. Ant. Fontanesi 35.
Caviasso Bart., v. Villafranca 67.
Cavigioli Enrico, v. S. Paolo 1.
Cellino Ernesto, c. Reg. Margherita 234.
Cena coniugi, v. Soana 7.
Cerato fratelli, v. Morosini 6.
Ceretti G., v. Digione 20.
Ceriana Pietro, v. S. Anselmo 4.
Cernusco Gius., v. Stampatori 15.
Cerrati Lorenzo, v. Cuneo 5 *bis*.
Cerrato e Gay, v. Carena 10.
Cerrone sorelle, v. Bertola 47.
Cerruti Maria, v. S. Ambrogio 30.
Cerutti Giuseppe, c. Casale 127.
Cerutti Lucia, c. Ponte Mosca 97.
Cerutti Maddalena, c. Princ. Oddone 82.
Cerutti Michele (Ditta), v. S. Paolo 1.
Cesana Benedetta, v. Maddalene 3.
Chabert Chiaffr., v. S. Bernardino 16.
Chiaberto Natale, c. S. Maurizio 30.
Chiabodo coniugi, v. Malone 31.
Chiabotto Defend., v. S. Secondo 31.
Chiabotto Francesco, v. Petrarca 17.
Chiabotto Lorenzo, v. Lagrange 17.
Chiabotto M., v. della Rocca 28.
Chiabotto Margherita, c. Reg. Margh. 94.
Chiabotto Maurizio, v. Nicola Fabrizi 17.
Chiadò Luigi, v. Passalacqua acc. all'1.
Chiambretto Giuseppe fu Maur., str. del Borgaro 80.
Chiambretto Maria, v. Ghemme 4.
Chiantore Maria in Chiantore, c. Emilia 10.
Chiappero Battista, stradale Vercelli 210.
Chiappero Vittorio, v. Piave 10.
Chiara Guglielmo, c. Vercelli 4.
Chiara Teresa, str. antica di Collegno 150 e str. Pianezza 58.
Chiaudrero Teodora, v. Benevento 37.
Chiaverotti Giovanna, v. Carlo Botta 1.

Prime Privilegiate MILANO — Fabbriche Italiane TORINO

= Chierichetti & Torriani =

MARGARINA EXTRA BURRIFICATA

il migliore surrogato al Burro Naturale

FABBRICA IN TORINO, via Principi d'Acaja, 44 (Telefono 48-92)

DEPOSITO IN CITTÀ:

Via Lagrange, N. 15 - Telefono N. 52-65

Marca LA MUCCA
Speciale per cucina e uso BURRO

Marca " IL MULINO „
Speciale per SFOGLIATE, PASTICCERIA e per lunga conservazione

Servizio a domicilio a qualunque ora del giorno e fatto in modo inappuntabile

Chiesa A., v. S. Secondo 58.
Chiesa Maria, c. S. Maurizio 63.
Chiesa Gius., v. Arsenale 41.
Chiesso Margherita, via Principe Tommaso 16 *bis*.
Chiesso Luigi, v. Aosta 23.
Chiesuno G., v. S. Anselmo 13.
Claudano Gius., v. S. Franc. da Paola 12 *bis*.
Clerici-Tondut ved., v. Verolengo 17.
Cleriso Angelo, v. Venti Settembre 2.
Cleriso Maria, v. Cuneo 27.
Clerichetti Adele vedova Blotto, v. Cottolengo 41.
Clerici Giuseppe, str. di Nizza 296.
Clerici sorelle, v. Nizza 57.
Clodo Teresa, v. S. Franc. da Paola 41.
Coduno Modesta, v. S. Agostino 15.
Coggiola Vincenza, v. S. Rocco 2.
Colla Ludovica, v. Aquila 1.
Collino Leone, v. Mad. Cristina 113.
Collo coniugi, str. Casale 220.
Comba Felice, v. Cervino 7.
Conte Marina, v. Nizza 279.
Conte Secondo, c. Vercelli 107.
Conti Gio., v. Urbano Rattazzi 6.
Converso Dom., v. S. Secondo 9.
Cooperativa di Consumo fra Operai, Impiegati e Ufficiali degli Stabilimenti Militari di Torino, Uffici di Amministraz. Officina di Costruz. d'Artiglieria), via Arsenale 24. *Distributori*:
N. 1, c. Oporto 5.
» 2, c. Brescia 2.
» 3, v. Germanasca 35.
» 4, v. Manin 2.
» 5, c. Siccardi 15.
Cooperativa di Consumo S. Dalmazzo, via Barbaroux acc. al 34.
Cooperativa Esercenti e Commercianti, via Marna 8.
Cooperativa Forense e Giudiziaria, v. Assarotti 6.
Cooperativa S. Paolo, v. Barbaroux 23.
Coppo Teresa, v. Tarino 14.
Coraglia Biagio, v. Nizza 140.
Corbetta coniugi, v. Vigone 28.
Coriasco Costanzo, str. di Lanzo 117.
Cornaglia vedova, v. S. Secondo 16.
Cornalis Lucia, c. S. Maurizio 51.
Cornero fratelli, v. Vanchiglia 34.
Cornetti C., c. Duca di Genova 7.
Corrento sorelle, c. S. Maurizio 73.
Corsino Andrea, v. Cabotto 26.
Cosola Francesco, v. Princ. Tommaso 16.
Cosola Giacomo, c. Vinzaglio 5 *ter*.
Cosola L. in Barbaso, v. S. Donato 47.
Cosola Luigi, v. Montanaro 22.
Cosso Anna, v. Plana 1.
Costa Natale, c. Palermo 88.
Costamagna Giuseppe, v. Gioberti 90.
Costante Gio., v. Baretti 25.
Costantino Luisa, v. Balbis acc. al 4.
Cravero Luigi, c. Reg. Margh. 184.
Craviolatti coniugi, v. Verzuolo 47.
Creola Carlo, str. Pianezza 51.
Crida Giacomo (Ditta), c. Vinzaglio 29.
Crosetti Vinc., p. Em. Filib., tett. levante.
Crosetto Domenico, c. Palermo 114.
Cucco Pietro, v. S. Donato 88.
Culasso Teresa in Bigliani, v. Colli 61.
Cuminatto Giorgio, v. Monte di Pietà 22.
Dallò Pietro, v. Bertola 5.
Dalmasso Battista, str. di Lanzo 136.
Dalmazzone Angela, c. Vercelli 42.
Daniele Giacomo, str. Bertolla 64.
Dantonio Giuseppe, v. Netro 18.
Danzero Maria ved. Biolla, c. Novara 21.
Data Bernardo, v. Bonafous 4.
David Maria, v. Accademia Albert. 19.
Dealessi Emilio e Luigi, v. S. Francesco da Paola 29.
Deambrogio, v. Oropa acc. al 27.
De Giorgis Carlo, v. Massena 82.
Delbosco sorelle, v. Cibrario 31 *bis*.
Delcrè Maurizio, c. Sommeiller 21.
Delfino Anna, str. Val S. Martino 10.
Della Santa C., v. Petrarca 24.
Dellavalle Battista, v. Ospedale 40.
Delmastro Ant., v. dei Quartieri 6.
Delmastro Luigi, v. S. Massimo 42.
Delmastro M., v. Andorno 50.
Deluca Achille, str. ant. di Collegno 452.
Demagistris G. B. fu Bened., v. Verolengo 31.
Demaria Giacomo, v. Gioberti 25.
De Maria Giulia, v. Mongrando 43.
De Maria Luigi, v. della Rocca 39.
Demaria Madd., v. Vibò 29.
Demarie C., str. Lanzo 254.
De Michele Gaspare, str. Nizza 420.
Demichelis sorelle, v. Mazzini 27.
Demichelis sorelle c. Vinzaglio 5.
Demichelis G., v. S. Chiara 8.
De Ninno Maria, v. Brindisi 14.
De Orsola Giuseppe, v. Belmonte 3.
Dentis coniugi, v. Monginevro 51.
Depaoli coniugi, v. Morosini 11.
Depaoli Marco, v. Valperga Caluso 22.
Deregibus Agata, c. Vercelli 128.
Dilei Giuseppina, v. Lessolo 34.
Dionisio Luigi, v. Bava 33.
Distributorio Militare, p. Carlo Em. II, 2.
Dolando Angelo, v. Villafranca 116.
Dominici Paolina, c. Orbassano 71.
Donadio Angela, c. Brescia 22.
Dordelli Ottavio, c. Belgio 11.
Ducco coniugi, v. Valfenera 8.
Dulbecco coniugi, v. Goffredo Mameli 1.
Dumorneaux coniugi, c. S. Maurizio 71 *bis*.
Durando Giovanni, v. Tarino 9.
Durando Giuseppe, v. Massena 95.
Durando Maria, c. Palermo 53.
Dusnasco Matteo, v. Princ. Tommaso 12.
Dusnasi Vaudagna Lucia, v. S. Chiara acc. al 37.
Elia Baldassarre, v. S. Chiara 36.
Ellena Gius., str. Casale 100.
Emanuel Gio., c. Principe Oddone 50.

Enrietti Giovanna, c. Moncalieri 316
Ercole sorelle, v. Nizza 78.
Fabbrica Alimenti Istantanei Torino F. A. I. T.), Docks « Porta Nuova », 4° compart., c. Dante.
Fabiole Delfina, c. Princ. Oddone 76.
Falchero sorelle, c. Novara 10.
Falchero Bartolomeo, c. Belgio 12.
Falciotti Paolo, c. Vercelli 38.
Faldella Ernesto, v. S. Chiara 5.
Faletti Dom., str. Abbadia di Stura 338.
Faletto coniugi, v. Reggio 8.
Faletto Domenica, str. Val S. Martino 12
Faletto Giulia, str. Lucento 48.
Farò A., v. Ormea 31.
Farò Giacomo, str. Stupinigi 612.
Farò Gio., p. Vitt. Eman. I, 20.
Fasano Paola, v. Andrea Provana 5.
Fasoglio Felice, v. Rosine 4.
Fasolis Domenico, v. Maria Vittoria 32.
Fassano coniugi, v. S. Giulia 43.
Fassetta Giuseppe, v. Don Bosco accanto al 36.
Fassino coniugi, v. Princ. Amedeo 41
Fassio Carlo, v. Virle 3.
Fassio Michele, v. Madama Cristina 105.
Faudella coniugi, v. Madama Cristina 63.
Favero Simone, v. Valprato 26.
Fazio Vitale, v. S. Tommaso 12.
Felace Amelia, v. Moretta 11.
Felisio Gio., str. di Lanzo 264.
Felloni coniugi, c. Reg. Margherita 197.
Fenoglio Anna, str. Bertolla 55
Feriolo Gius., v. Villa della Regina 1.
Ferraris Domenica, v. Bertola 11.
Ferraris Gius., v. Montebello 21.
Ferraris Luigi, c. Palestro 20.
Ferraro e Colombo, v. Cagliari 19.
Ferrero coniugi, c. Princ. Oddone 46
Ferrero frat., v. Accad. Albert. acc. al 23.
Ferrero ved. e frat. Ant., c. Reg. Margh. 138.
Ferrero Ant., v. Thesauro 8.
Ferrero Carlo, v. Martinetto 12.
Ferrero Caterina, v. Monferrato 20.
Ferrero Caterina, v. Montanaro 27.
Ferrero Enrico, v. Sacchi 28.
Ferrero Gio., v. Barbaroux 7.
Ferrero Gio, v. Alessandria 11 *bis*.
Ferrero Giuseppe, c. Tortona 38.
Ferrero Luigi, v. Fréjus 35.
Ferrero Margherita in Cassinelli, c. Quintino Sella 4
Ferrero Sebastiano, v. Bidone 4.
Ferrero e Rolle, c. Reg. Margherita 138.
Ferroggio Camillo (Ditta), v. Cibrario 1.
Festa coniugi, v. Buniva 11.
Festa Giacomo, v. Don Bosco 35.
Festa Natale, c. Palermo 104.
Figino Carlo, v. Guastalla 14.
Filippa Antonio, v. S. Domenico 40.
Filippa Nicola, c. Vercelli 112.
Filippa Pietro, v. S. Agostino 4.
Filippi coniugi, v. Belvedere 17.
Filippi Bernardino, v. S. Secondo 64.
Finassi M. Lucia, str. Vercelli 177 *bis*.
Fino Cat. ved. Durando, v. Barbaroux 5.
Fino Caterina, v. Villafranca 20.
Fiore Caterina ved. Manzon, p. Statuto 15.
Fiore coniugi, v. Mazzini 12.
Fiorentini Leonildo, v. Bertola 9.
Fiorio Teresa ved. Blaffard, c. Palestro 2
Fiorone Caterina, c. Casale 48 *bis*.
Fissore Margherita, c. Verona 20
Fissore Stef., v. Mad. Cristina 107.
Fogarolo Giovanni, v. Cottolengo 52.
Foglia Giovanni, v. Ascanio Sobrero 3.
Fontana Pietro, v. della Zecca 47.
Fontana Teresa, c. Moncalieri 29.
Forgnoni-Pagani Costanza, via della Rocca 19.
Fornachino Giuseppina, v. S. Massimo 1
Fornelli sorelle, v. Nizza 63.
Forno Giuseppina, v. Nizza 93.
Fossale Maria, v. Ellero 17.
Fossati M., c. Casale 10.
Fra Giovanni, v. S. Donato 27.
Francese Antonia in Vitrotto, corso Peschiera 27.
Francheo coniugi, c. Palermo 22.
Franchini Massimiliano, v. Cuneo 3 *bis*.
Franchino Maddalena, v. Mongrando 31
Franchino Tommaso, v. Consolata 6.
Franco Alessio, v. Orfane 5 e Corte d'Appello 13.
Franco Pietro, c. Ponte Mosca 25.
Franco Teresa, c. Vercelli 19.
Francone sorelle, v. Tarino 5.
Francone Teresa, v. Bellezia 1.
Friolo Giovanni, str. Lanzo 244.
Frola coniugi, v. Giorgio Pallavicino 16.
Fruss sorelle, v. Bernardino Galliari 8.
Frussotto Andrea, v. Garibaldi acc. al 28.
Furbacco Antonio, c. Reg. Margh. 116
Gagliardi O., str. Bertolla 2.
Gai ved. Sandonati, c. Casale 46.
Gai Gaspare, c. Vitt. Em. II, 110
Gaia Margherita, v. Antonio Fontanesi 23
Gaj frat. e sor., c. Palermo acc. al 94.
Gaj Vittoria, c. Brescia 12.
Galantina con., v. Pier Carlo Boggio 134.
Galimberti Margherita, v. Monte di Pietà rimp. al 20.
Gallafrio Pacifico, v. S. Rocchetto 2.
Gallart Baldomero, v. Bertola 36.
Gallea Carlo, v. Feletto 31.
Galleano Maddalena in Bressa, c. Orbassano 25.
Gallesi Pietro, c. Presid. Wilson 1.
Galliano Luigi, v. Vicenza 30.
Gallina Carlo, v. Mazzini 31.
Gallina Giuseppa in Paolotti, c. Moncalieri acc. al 49.
Gallina Rosa, v. S. Franc. da Paola 18.
Gallino Bernardo, v. Borgone 12.
Gallino Lucia, v. Nizza 561 (Pulcheria).
Gallizio Maddalena ved., str. di Nizza 183.
Gallo Giacomo, v. Cottolengo 25.
Gallo M., v. Villafranca 57.

Gallo Maddalena, v. Colleasca 14.
Gallo Vincenzo, v. Ospedale 7.
Gallo Vincenzo, v. S. Anselmo 28.
Gamarino fratello e sorella, c. Palermo acc. al 112.
Gamarino G., c. Racconigi 135.
Gamba coniugi, v. Vigone 40.
Gamba Gius., v. Fontanella 3.
Gamba Lorenzo, v. Silvio Pellico 26.
Gamba Marcello, p. Vitt. Em. I, 13.
Gamba Rosa ved. Piglia, str. Lucento 40.
Gamba Sebast., v. Pier Carlo Boggio 148.
Gamba Teresa, v. Brindisi 19.
Gambini Gius., v. S. Secondo 30.
Gambino Luigi, v. Tiziano 31.
Gambino Pietro, v. Rosine 10.
Gamero Carlo, v. Vibò 37.
Gandola Carolina, v. Parma 65.
Gandolfo A., v. Ivrea 1.
Gandolfo Giacomo, v Belfiore 9
Ganella Gius., v. Guastalla acc. al 10.
Ganello Vincenzo, str. Regio Parco 139.
Ganesio Felice, v. Barolo 11 *bis*
Ganetto Felice, v. Bruino 24.
Ganetto Maria, v. Sassari 16.
Ganiglio coniugi, via Amedeo Peyron rimp. al 18.
Ganiglio Maria, v. Marna 17.
Ganiglio Orazio, c. Orbassano 2.
Garino sorelle, str. di Lanzo 197.
Garino Giacomo, v. Motterone 17.
Garrone Luigia, v. Demonte 104.
Garrone Savino, v. Bogino 15.
Garrone Teresa, v. Bologna 39.
Garzena Gius., v. Nizza 124.
Gastaldi Bernardino, v. Monte Rosa 37.
Gatti Ida, c. Palermo 102.
Gattiglia Clara, v. dei Mille 52.
Gaviato coniugi, v. Cuneo 8.
Gay fratelli, str. Moncalieri 390.
Gazzano Giacomo, v. S. Massimo 6.
Geninatti Giuseppina, v. Botero 3.
Genovese Pietro, c. Sebastopoli (case popolari).
Genta Enrico, v. Saluzzo 40.
Gerardi Luigi, v. Barolo 27.
Gerbi Michele, c. Ponte Mosca rimp al 113.
Gerbi Rosa, c. Vinzaglio 1.
Geremie Vittorio, v. Saluzzo 53.
Germano Giacinto, v. Pietro Giuria 40.
Germano Giovanni, v. Bologna 43.
Gerone Eugenio, v. Nizza 119.
Ghia Vincenzo, v. Barbaroux 10.
Ghibaudi Lucia, v. Cesana 99.
Ghibaudi e Inanime, v. S. Donato 44.
Ghiglione Domenico, v. S. Quintino 20.
Ghio Paolo, v. Maddalene 15.
Ghione Crescentino, v. Saluzzo 3.
Ghione Michele, v. Cappel Verde 1.
Ghivarello Eufrosina, v. Balbo acc. al 5.
Ghizzoni Gius, str. di Nizza 365.
Giachino Margherita in Valgrande, c. Vercelli 74.
Giachino Maria, c. Casale 119.
Giachino Paolo, v. Magenta 52.
Giacobino fratelli, v. Fréjus 82.
Giacobino Pietro, v. Tarino 2 e c. San Maurizio 41.
Giacoletto Carlo, v. S. Chiara 18.
Giacomasso coniugi, v. Beaulard 6.
Giacomelli Ant., v. Maria Vittoria rimpetto al 26 e S. Franc. da Paola 9.
Giaigianetto Gius., v. Crist. Colombo 47
Giaj Lorenzo, v. del Carmine 10.
Giambattistelli Aless., v. Moncalvo 6.
Gianetto Carolina, v. Montebianco 50.
Gianetto Maria, v. Candia 9 *bis*.
Giani Luigi, v. Feletto 16.
Giannipero Maria, v. Monferrato 6.
Gianotti Marcellino, str. Francia 85
Gianotti Maria, str. S. Paolo 30.
Gianotti Natalina, v. Chiusella 17.
Gianotti Pietro, v. Cavour 3.
Gilardi coniugi, v. Stresa 2.
Gilardi vedova, c. Vitt. Em. II, 98.
Gilardi Maria ved. Badano, v. Gropello 20
Gilardi Pietro, v. S. Franc. da Paola 33.
Gili Felicita, str. Basse del Lingotto 496.
Gili Natale, str. di Nizza 354.
Giorcelli Lorenzo, c. Belgio 16.
Giordana Bernardino, v. S. Massimo 36.
Giordana Carlo, v. S. Massimo 5.
Giorio Maria, c. Casale 16.
Giovara e Marchese, c. Re Umberto 72.
Giovenale Maria, v. S. Paolo 61.
Girardi Ant., v. Mad. Cristina 30.
Girardi Gioach., str. Casale 202.
Girardi Madd. ved. Griva, v. Morosini 3.
Girardi Pietro, c. Moncalieri 248.
Girassio Angela, v. Morosini 66.
Giraudi Felicita ved. Spilotri, c. Belgio 43.
Girola Sebast., c. Vinzaglio 19.
Giuganino Maria, v. Monferrato 7.
Giuliano Agostino, v. Baretti 1.
Giustetto Gius., v. Venti Settembre 53.
Giustetto Pietro, v. Tarino 1.
Goitre Angelo v. Conte Verde acc. al 2.
Goj Francesca, c. R. Parco 122.
Gola Vittorio, v. Michelangelo 4.
Golzio Paolo, c. Casale 225.
Gonella Eugenio, c. Princ. Oddone 10.
Gorgerino Luigi, c. Princ. Oddone 38.
Goria coniugi, v. S. Giulia 20.
Goria Luigia, c. Vitt. Eman. II, 73
Gorlier Adelaide, str. Vercelli 51.
Gosso Antonina, v. Lombardore 6.
Goti coniugi, c. Altacomba 127.
Gozzi Marco, v. del Carmine 11.
Graglia Angelo, c. Vercelli 198.
Graglia Angelo, v. Legnano 29.
Graglia E., c. R. Parco 41.
Graglia Malvina, v. Pallamaglio 17.
Grand Bartolomeo, v. Saluzzo 30.
Grandi Carlo, v. Pisa 33.
Grandi Maria ved. Miravalle c. Moncalieri 216.
Grandotti Francesco, v. Cottolengo 50.
Grangetto Giuseppe, c. Orbassano 22.

Grasso Attilio, ang v. Pastrengo e Gioberti.
Grassone Giuseppe, str. Orbassano 63.
Grattarola e Bonino, v. Monginevro 58.
Grattarola Giacomo, str. di Lanzo 184.
Graziano sorelle, v. S. Quintino 60.
Graziano Felice, v. Villa della Regina 9.
Gremo coniugi, c. Ponte Mosca 34.
Gremo Gio., str. Vercelli 222.
Gremo Giuseppe, c. Palermo 124
Gremo Giuseppe, v. Reggio 10.
Gribaudo Alessandro, v. Consolata 8.
Griffa G. Batt., v. Nizza 97.
Griffa Lazzaro, v. Montevecchio 15.
Grillo Giovanni, v. Ormea 36.
Griselli coniugi, v. Lanzo 17
Groppo coniugi, v. Mad. Cristina 135.
Grospietro Gius., v. Orfane 17.
Grosso coniugi, v. S. Giulia 28 *bis*.
Grosso C., v. Maria Vittoria 23.
Grosso Domenico, v. Gioberti 37.
Grosso Gio., c. Reg. Margherita 162
Grosso Gio. Batt., v. S. Quintino 33.
Guerci Maria, v. Giacinto Collegno 17.
Guglielmo Matilde, v. S. Quintino 52.
Guglielmone Luigi, v. Massena 19.
Guillaume Franc., v. Gioberti 41.
Guletti Remigio, c. Vigevano 22.
Gurlino Delfina, v. Nizza 224.
Gurlino Giov., v. Bava 7.
Guttero Vittoria, c. Reg. Margherita 160.
Iberti Maddalena in Simonetti, v. Fréjus 56.
Icardi Martino, v. Princ. Amedeo 26.
Igonetti Gius., str. Vercelli 234.
Imasso Pietro, v. Nizza 253.
Inaudi sorelle, v. Belfiore 51.
Iorioz Seraf. ved. Giustetto, v. S. Secondo 2.
Isnardi Adelaide, v. Massena 45.
Isolatto Gio., v. Carmine 2.
Jaretti Sodano Pietro, v. S. Quintino 22.
Labarino Ercolina, v. Andorno 41.
Lana Francesco, v. Belvedere 5.
Lanfranco Carolina, v. Montebello 24.
Lanfranco Elena vedova Pizzio, v. San Secondo 25.
Lanza Michelina, c. Moncalieri 27.
Laurino Gius., v. Chiesa della Salute 10.
Leonardo Angela, c. Napoli 14.
Leone Marianna, v. Garibaldi 40.
Leopardi sorelle, v. Nizza 98.
Leva Paolo, v. Ceva 43
Lionetto coniugi v. S. Donato 55.
Longo Amalia, c. Raffaello 27.
Losa Giulia, v. Berthollet 13 *bis*.
Losano Laura, v. Demonte 44.
Lotti Mansueto, c. Duca di Genova 9 *bis*.
Lovera Ant., v. Barolo 12.
Lubatti Giacomo, v. Ospedale 12.
Lubatti Lucia ved. Fassio, v Belvedere 9.
Lucatello Romeo, v. Saluzzo 83.
Lucco-Castello Maria, v. Fréjus 80.
Luino Maria, v. Cristoforo Colombo 49.
Lumane Luigi, v. Sesia 28.
Lungo Vittoria, v. Thesauro 2.
Lupo Antonio, v. Vigone 7.
Lupo Leandro, v. Martiniana 7.
Macario fratelli, v. Pisa 39.
Maccagno Maria, v. Porta Palatina 19.
Maccario Ernesta, v. Nizza 50.
Maccario Giacinto, v. Lessolo 28.
Maccario Matteo, v. Gioberti 58.
Maffiodo Gius., v. Leynì 21.
Maggiora Pietro, c. R. Parco 149
Maghetti Leopoldo, c. R. Parco 18.
Magnano Tommaso, v. S. Donato 1
Maia Guido, v. Gioberti 29.
Mainardi Michele, str. Grugliasco Moncalieri 658.
Mainero Camilla, v. Bern. Galliari 1.
Maletto Gaspare e cons., v. S. Donato 15.
Malfatto Giovanni, c. Spezia 25.
Mana Margherita, v. Germanasca 20.
Manara Maria, v. Fréjus 41.
Mangiardi Crist. ved. Perlo, p. S. Martino 3.
Mano Maria, c. Princ. Oddone 84.
Mantilaro Antonietta, c. Tortona 6.
Manuele Edoardo, v. Franco Bonelli 12.
Marcacci Mario, c. Raffaello 19.
Marcarino Rosa, v. Valprato 32.
Marchese Caterina, v. Plana 7.
Marchesi coniugi, c. Tortona 16.
Marchetti coniugi, v. Baretti 8.
Marchetti Annetta, v. Bidone 21.
Marchetto M., c. Reg. Margherita 215
Marchionatti Maria, via Leynì 3.
Marchino coniugi, v. S. Croce 2.
Marchisotti Filippo, v. Soana 29.
Marchisotti Michele, c. Vercelli 62.
Mare sorelle, str. di Lanzo 240.
Mare Luigi, v. Chiesa della Salute 24.
Mare Vitt., str. della Venaria 15.
Marenco Giuseppina, v. Piazzi 1.
Margara Francesco, v. Fréjus 52.
Margarini Maria, v. Bava 32.
Margherio Franc., c. Francia 53.
Marinetti-Novara Lucia, v. Buttigliera 2.
Marino Madd. ved. Delfino, v. A. Provana 7.
Marinone Gio., c. Stupinigi 5.
Marletti Silvio, c. Duca di Genova 11.
Marocco Pietro, v. Maria Vittoria 31.
Marocco-Bonino Virginia, str. Lanzo 230.
Marsoglio Maria, v. Andrea Doria 6.
Martinengo Anna, str. Abbad. Stura 333.
Martinetto Emma, v. Princ. Amedeo 23.
Martinotti Vittoria, v. Catania 19.
Marucco Gius., v. Ospedale 16.
Maschera Natalina in Bianzeno, via Leynì 53.
Masino Fiorentino, c. Siccardi 15.
Masino Giovanni, v. Cassini 6.
Masoero Luigi, v. Villafranca 44.
Masoero sorelle, c. Palestro 3.
Masoero sorelle, v. Villarfocchiardo 11.
Masprone Francesca, v. Venasca 28.
Massa Bartolomeo, v. Cibrario 3.
Massaglia coniugi, c. Palermo 78.
Massaglia Giovanni, v. Leynì 39.
Massaia Achille, c. Vercelli 18.

Massaia coniugi, v. Mercanti acc. al 9.
Massano Vinc., v. Balangero 15.
Massasso Carolina, v. Digione 18
Masserio Giuseppa, c. Vercelli 127.
Massucco Demaria Vittoria, v. Saluzzo 41.
Massucco coniugi, v. Carlo Alberto 1.
Matta coniugi, v. S. Anselmo 8.
Matta fratelli, v. Cavour acc. al 12.
Mattiotti Maria, v. Corio 8.
Mattone Urbano, v. Mazzini 50.
Mazzetti Gius., v. Feletto 53.
Mazza Emilio, v. S. Massimo 1.
Mazzuchetti Gio., str. Abbadia di Stura 220.
Mea Gia Gio., c. Ponte Mosca 14.
Medi coniugi, v. Baretti 24 *bis*.
Meinardi Domenico, v. Vanchiglia 35.
Meinardi Francesco, v. Matteo Pescatore 3.
Meitre coniugi, v. Maria Vittoria 28.
Melano Francesca, v. S. Secondo 13.
Melano Giovanni, str. di Lanzo 201.
Melano Maria, v. Lamarmora 20.
Mellano Caterina, v. Napione 31.
Mellano Stefano, v. S. Giulia 28.
Meliga Giovanni, v. Germanasca 35.
Melotti Anna, v. Quartieri acc. al 6.
Menaldo fratelli, c. Firenze 57.
Menaldo Giuseppe, v. Fossata 11.
Menghi-Giraudo Carolina, corso Ponte Mosca 59.
Menino Agapito, v. Pier Carlo Boggio 143.
Mensio Rosa, str. di Lanzo 86.
Menso Maria, v. Assietta 3.
Menzio Giuseppe, str. di Lanzo 132.
Menzio Natalina (Ditta di Menzio frat.). v. Fabro 14.
Merlin fratelli, v. Belfiore 34.
Meschia Giovanni, v. Nizza 161.
Micellino Natale, v. Nizza 76.
Miglasso Luigi, v. Monginevro 3.
Milanese Carlo, v Vanchiglia 36 *bis*.
Milanese L., v. Mad. Cristina 106.
Milano coniugi, v. S. Giobbe 2 *bis*.
Miletti A., v. Chiesa della Salute 36.
Millino Maria ved. Allemano, ang. via Andorno e c. Graglia.
Milone Battista, v. Vittoria 18.
Milone Enrichetta ved. Morello, strada vic. della Campagna 116.
Miola Beatrice, v. S. Chiara 1.
Miolas Chiaffredo, v. Nizza 62.
Miotto Alfonso, c. Spezia 39.
Miroglio Maurillo, v. Bern. Galliari 14.
Mo Gius., c. Inghilterra 29.
Moglia Francesco, v. Macerata 21.
Moglia Lucia, v. Lagrange 26.
Moglia sso Cater. in Sarda, v. Demonte 14.
Mola Maddalena, v. Belfiore 7.
Mola coniugi, v. Bern. Galliari 25.
Molinaro coniugi, v. S. Chiara 35.
Molinaro Antonia, v. Bava 45.
Molineris Giorgio, p. Vitt. Eman. I, 12.
Molinero Giacomo, v. Pr. Tommaso 30 *bis*.
Molino Agostino, v. Pio Quinto 16.
Molino Augusto, c. Reg. Margherita 127.
Mondina coniugi, c. Reg. Margherita 145.
Mondino Gius., v. S. Secondo 7 *bis*.
Mondo sorelle, v. Fiano 10.
Mongilardi Giacomo, c. Emilia 11
Montalia Domenico, c. Sebastopoli (case popolari).
Montelaghi Ezio, c. Reg. Margherita 152.
Monti Luigi, c. Regina Elena 10.
Monticone sorelle, v. della Rocca 1.
Monticone G. B., v. Confienza acc. al 2.
Monticone Gius., v. Napione 27.
Monticone Lando, c. Regina Margherita acc. al 90 *bis*.
Montrucchio Giuseppe, v. Don Bosco 39.
Montù G. B., str. Bertolla 172.
Morbelli Alessandro, v. Ant. Fontanesi 29.
Morello Margherita, v. Aporti 14.
Morello Pasqualina ved. Bevione, v. Principe Amedeo 42.
Morino e Rocco, v. Pisa 46.
Mortara Vincenzo, c. Casale 81.
Mortarino Francesca, v. Venasca 13.
Mosca Pietro, v. Sacchi 62.
Moschetti Felicita, v. S. Pietro in Vincoli 11.
Moselli Amedeo, v. Rivalta 19.
Mossino Gius., v. Mongrando 42.
Mosso coniugi, c. Reg. Margherita 226.
Mosso coniugi, v. Artisti 25.
Mosso Fedele, c. Casale 83.
Mosso Vincenzo, v. Chiesa della Salute 3.
Muro Valentino, v. Nizza 343.
Mussato Teresa, c. Palermo 81.
Musso Alessandro, v. Superga 28.
Musso Emanuele, str. Francia 211.
Musso Giuseppe, v. Valperga Caluso 13.
Musso Natale, v. S. Franc. da Paola 10.
Mussolino Angela, c. Vigevano 4.
Nano Vincenzo, c. Vercelli 88.
Nanotti Gius., c. Inghilterra 51.
Natta Ernesto, c. Vercelli 66.
Navissano Ernesto, str. di Chieri 467.
Nebbia coniugi, v. S. Donato 46.
Necco Gio. Battista, str. della Verna 633.
Negretto Adele, v. Balbis 13.
Negrino Giovanni, v. Bardonecchia 21.
Negro Dionigi, v. Fabro 10.
Negro Luigi, v. Baretti 6.
Neirotti Pietro, v. Giov. Bertini 3.
Neirotti-Fava Domenica, v. Livorno 37.
Nelli Luigi, v. Petrarca 24.
Nicola Giovanni, v. Mad. Cristina 89.
Nepote Gio., v. Rosine 15.
Nivolo coniugi, v. S. Secondo 17.
Noero Francesco, c. Vitt. Eman. II, 65.
Novara Gio., c. Moncalieri 39.
Novara Giuseppina, v. Villafranca 53.
Nucetto Giovanna, v. S. Anselmo 15.
Obbialero Franc., v. Maria Vittoria 34.
Oberti Carlo, v. Bellezia 15.
Occhiena Vittorio, c. Antonelli 1.
Odarda Ernesto, v. Cibrario 39.
Oggero coniugi, v. Montanaro 32.
Oggero Olimpia, v. Villarfocchiardo 21.

Oldano G. B., c. Cairoli 22.
Olivero Caterina, c. Ponte Mosca 32.
Onesti Severino, v. Cigna 128.
Onore Giuseppe, c. Orbassano 16.
Orengo Delfina vedova Brunetto, via Goito 1.
Ortalda Mario, v. Porta Palatina 8.
Osella Gius., v. Gioberti 17.
Ossella Giuseppina, viale Stupinigi 632.
Paletto Domenico, v. Monte Rosa 9
Pallavicino sorelle, v. Sebastiano Valfrè 18
Palma Eugenio, c. Francia 111.
Pampione M. in Necco, strada Abbadia di Stura 321.
Panelli Ang., v. Villafranca 101.
Parena sorelle, v. Pier Carlo Boggio 28.
Pasquale Angela, v. Barbania 6.
Pasquero M., str. della Venaria 23.
Pastore coniugi, v. S. Ottavio 22.
Patrone Emma in Cerato, v. Duchessa Jolanda 3.
Pautasso sorelle, c. Re Umberto 76.
Pautasso Secondo Tomm., c. Francia 15.
Pavesio Carolina, v. Caprera 25.
Pavesio Tecla, c. Vinzaglio 66.
Pavesio Teresa, v. Mongnevro 24.
Pecchio Giuseppe, c. Spezia 27.
Pejrani Ettore, v. Cuneo 30.
Pelletto Tommaso, v. Oulx 13
Penna coniugi, v. Torricelli 38.
Pentenero coniugi, c. Tortona 46.
Pentenero coniugi, str. Bertolla 145.
Pentenero Maria, c. Re Umberto 31.
Peracchio Gio., v. Lamarmora 22.
Perino Ant., str. della Venaria 19.
Perino Felicita, v. S. Agostino 26.
Perlo coniugi, v. Petrarca 11.
Perlo F., v. Silvio Pellico 2 *bis*.
Perocchia Lucia, c. Francia 41.
Perosino Fort., v. Balangero 24.
Perotti Maddalena, v. Galvani 14.
Perotto Giovanna, v. Balme 26.
Perotto Maria, v. Montevecchio 7.
Perraro Ernesto, v. Fréjus 13.
Persico Secondina, v. Maria Vittoria 2.
Perucchietti frat., str. R. Parco 147.
Pescarolo Enrico, v. S. Francesco da Paola accanto al 9.
Pessana Domenico, c. Francia 175.
Pettazzi sorelle, v. Lanino 10.
Pettigiani Dom., v. Issiglio 9.
Pettiti Pietro, v. Monti 15.
Pia coniugi, v. Giacomo Leopardi 16.
Piacibello Luigi, v. Berthollet 7.
Piana Bartolomeo, v. S. Ottavio 24.
Pianta Teresa ved. Peschiera, v. Po 25.
Piatti sorelle, v. S. Secondo 23.
Piatti Margherita, v. Saluzzo 17.
Piccinini Giuseppe, c. Napoli 30.
Picco coniugi, v. Aosta 43
Pignata Maddalena, v. Cagliari 4
Pignatelli Melania, v. Belfiore 18.
Pilone Elena, v. Cardinal Maurizio 14.
Pilone Fedele, v. Priocca 26.
Pilone Paola, str. Abbadia di Stura 332
Piovano fratelli, v. Princ. Tommaso 3.
Pipino Gio., v. Balbo 8.
Pittarello Giovanni, v. S. Donato 58.
Planesio Albina, v. Monte Bianco 17.
Plazzio Ant., v. Miglietti 18.
Pochettino coniugi, v. Catania 24.
Pochettino sorelle, v. S. Donato 66
Poletto Maria, str. di Lanzo 209.
Pollano Luigi, v. Don Bosco 31 e Carmagnola 4.
Polliotto Gio., v. Gius. Grassi 15.
Pollone Candido, v. Magenta 53.
Pollovio Secondo, v. Venti Sett. 10
Poma Maria in Savoia, v. Ceva 9.
Pomatto Carlo, v. Saluzzo 14.
Pomero Pietro, c. Francia 103.
Poncino Gemma, v. Stampatori 8.
Pons coniugi, v. Amedeo Peyron 31.
Pontrano Giovanni, v. S. Donato 15.
Ponti Rosa, c. Casale 74.
Pontiglio Rosa, str. Cuorgnè 153.
Ponzio Giuseppe, c. Orbassano 31
Porati coniugi, c. Tortona 4.
Porchietti Maria, v. Arsenale 43.
Porta Ersilia, v. Borgo Dora 26.
Poulalion Mathilde, v. Maria Vittoria 21.
Pozzi Adele, v. Saluzzo 44.
Pozzi Angela, v. Demonte 34.
Presbitero Domenico, v. S. Secondo 94.
Preti Lina ved. Velatta, via Amerigo Vespucci 63.
Pretti Antonio, v. Aosta 78.
Pretti Francesca, c. Vercelli 79.
Prina Franc. c. Palestro acc. al 20.
Princlari Maddalena, c. Vitt. Em. II, 102.
Prinetto Natale, v. Nizza 302.
Prono Mattia, v. Vicenza acc. al 23.
Prunello Teresa, v. Exilles 26.
Quaglia Aldo, v. Thesauro 1.
Quaglia Caterina, c. Orbassano 7.
Quaglia Caterina in Croce, c. Casale 118.
Quaglino Emma, c. Orbassano 54.
Quaranta Battista, v. Venti Settem. 79.
Quaranta Donato, v. Airasca 5.
Quaranta Giuseppina, v. Genova 24.
Quaranta Rosa, v. Nizza 160.
Quarello Gerolamo, v. S. Secondo 1
Rabbia Giuseppe, v. Saccarelli 12.
Raimondo Giovanni, v. Belmonte 14.
Ramella Anna, v. Ormea 105.
Ramella F., v. Buniva 26.
Ramirrez Raffaele, v. Mad. Cristina 119.
Ramoino Giacomo, c. Inghilterra 25
Randone Giuseppina, v. Molinette 10.
Rapello Giacinto e figlio, str. Mongreno 16.
Rapone Agostino, c. Grugliasco 4.
Rasero, coniugi, v. S. Donato 84.
Rattone Pietro, v. Barolo 25
Regaldo-Flamano Clara, v. Marochetti 30.
Reinero Domenico, v. Cimarosa 42.
Reinotti coniugi, v. Don Bosco 8.
Rescali Guido, v. Villarfocchiardo 3.
Rey Carlo, v. Venti Sett. acc. al 45.

Rey Carol., v. Beinasco 9.
Rey Romana, v. S. Quintino 5.
Richter Celestina, v. Chiomonte 18.
Rivossa Maria, v. Parma 24.
Rocci Lorenzo, v. Ormea 76.
Rocca Maria e C., v. Nizza 185.
Rocchio Franc., v. Mad. Cristina 57.
Rocco Anna, v. Riccardo Sineo 14.
Rocci di coniugi, v. Princ. d'Acaja 31.
Rossone Carolina, v. Demonte 20.
Rovelli coniugi, v. Cuneo 5.
Rivera coniugi, v. Assarotti acc. al 17.
Rizzo Romolo, v. Cigna 35.
Rocca Franc., c. Dante acc. al 17.
Roda Teresa, v. S. Secondo 24.
Roberti Pietro, v. Giulio 18.
Roberto Carlo, v. Pastrengo 19.
Roberto Carlo, v. S. Quintino 24.
Robuffo coniugi, v. dei Mille 33.
Roccati coniugi, v. Saluzzo 87.
Rocchietti Vitt., v. Basilica 10.
Rocci Pio, c. Belgio 5.
Rocco sorelle, v. Lanzo 42
Rocco Gius., v. Modena 16.
Rocco Margh., p. Gran Madre di Dio accanto al 7.
Roggero Gio., v. Albugnano 19.
Roggero M. Luigi, v. Princ. Amedeo 4.
Rolando coniugi, v. Napione 33.
Rolando Giacomo, str. di Lanzo 80.
Rollino coniugi, v. Cuneo 6 *bis*.
Romano Gio. Batt. (Mirafiori).
Romano Massimo, c. Emilia 15 *bis*.
Ronco coniugi, v. Cagliari 28.
Ronco Gius., c. Orbassano 73.
Ronco Margherita, v. Bologna 25.
Ronsecco Carlo, v. Consolata 12.
Rosa Giovanna, c. Bramante 21.
Rosasco Carolina in Peracchio, c. Massimo d'Azeglio 102.
Rossa coniugi, v. Ant. Fontanesi 27.
Rossato Pietro, v. Bava 5.
Rossetti Giovanna in Cavalli, c. Regina Margherita 88.
Rossetti Maria, v. Reggio 22.
Rossetto Uberto, c. Casale 104.
Rossi Gius., v. Cossila 17.
Rossi Gius. fu Matteo (Ditta), v. S. Anselmo 23, dep. « Docks Porta Nuova » 2° Compartimento.
Rossi Guido, c. Moncalieri 212.
Rossi Pietro, c. Ponte Mosca 47.
Rossi-Costelli A., v Conte Verde 4.
Rosso Andrea, v. Cernaia 42
Rosso Ant., c. Vercelli 92.
Rosso Carlo, v. Bava 10.
Rosso Domenica, v. Nizza 113.
Rosso Francesca, c. R. Parco 116
Rosso Franc.a, c. Reg. Margherita 92 *bis*.
Rosso G., v. Manzoni 3.
Rosso Gius., str. Pianezza 67.
Rosso Giuseppe, v. Candia 5.
Rosso Giuseppina, v. Mad. Cristina 121.
Rosso Teresa, v. S. Quintino 42.
Rossotto Elisabetta, c. Novara 14.
Rota Maria, c. Ponte Mosca 84.
Rota Maurizio, v. Amerigo Vespucci 46.
Rovatti Mario, v. Ciamarella 2.
Rovei Gius., v. ai Ronchi 6.
Ruà coniugi, v. Cinischia 19.
Rudà Berchialla, c. Reg. Margh. 90*bis*.
Sabre Giuseppe, str. Vercelli 92.
Sala Numidia, v. Cibrario 27.
Saletta coniugi, v. Napione 41.
Salvaneschi Palmira, v. S. Donato 70
Sandigliano Lor., v. Lanzo 187.
Sandri Antonio, v. Ferrere 1.
Sandri Michele, str. Pianezza 11.
Sandrone coniugi, v. Parella 4.
Sanero Gius., v. Mercanti 5.
Sapetti Ant., str. Lanzo 50.
Sappino Maria, v. Cellini 32.
Saredi Caterina, v. Legnano 6.
Sartori, Tacchini e C., v. Venti Settembre ang. Garibaldi.
Savio Ernesta, c. Reg. Margherita 123.
Savio Gabiati, str. Casale 116.
Savoia Francesca, c. R. Parco acc. al 52.
Sbarato Giuseppe, v. Asti 4.
Scaglia Lorenzo, v. Valperga Caluso 1.
Scalafiotti coniugi, v. Monferrato 20
Scamuzzi Pietro, v. Vibò 18.
Scanavino Eug., v. Saluzzo 49.
Scarabello Demetrio, v. Calvo 5.
Scarrone Angela, c. Vigevano 52.
Scotti Luigi, v. Catania 10.
Scuero Albina, v. S. Domenico 12*bis*.
Secco Gius., c. Reg. Margherita 258.
Seglie Barbara, v. Belfiore 49.
Seglie Ernesto, v. Cibrario 50.
Seletto Gius., str. Lucento 37.
Sermenato sorelle, v. Ormea 10.
Serra Adelina in Forno, v. Tiziano 29 *bis*.
Serra Agnese, v. Pier Carlo Boggio 147.
Serra Angiolina, c. Raffaello 9.
Serra Anna in Corio, v. S. Paolo 44.
Serra Giacinto, v. Berthollet 38.
Serra Gio., v. Marna 8.
Serra Gio. fu Virginio, str. Valsalice 74.
Servetti Gio., v. Mad. Cristina ang. via Petrarca.
Settigrana Maria, v. Aquila 10.
Siravegna Ant., v. Cottolengo 44.
Siravegna Fel., str. ant. di Rivoli 89.
Soave Maria, v. S. Paolo 39.
Soc. Anon. Cooper. di consumo « Savoia », v. Botero 1.
Soc. Cooperat. di M. S. di Superga, Superga.
Società Gen. delle Operaie, v. Massena 21, v. Monferrato ang. v. Santorre Santarosa, v. Ospedale 10 e S. Domenico 24.
Soc. La Fratellanza (M. S. e Previdenza), strada delle Fontane 454.
Soc. Lavandai, contadini, ecc. di Bertolla, str. Bertolla 177.
Società Mutua Operaia Torinese, per pensioni. Magazz. di Previd: v. Guastalla 10. c. Ponte Mosca 8 e v. S. Anselmo 18.

Soc. Novella Operaia, str. Lanzo 219.
Società Novella Unione, v. Rocciamelone 18.
Società Operai Barriera di Milano, strada Vercelli 55-57 e 96.
Società Operai Barr. Nizza, str. di Nizza 163.
Società Operai di M. S. Borgata Ceronda, strada di Pianezza 42
Società Operaia di M. S., str. Abbadia di Stura 326
Società Operaia di Sassi, str. Casale 308.
Società Operai Madonna del Pilone e dintorni, corso Casale 192.
Società di Previdenza econom. fra i Dipendenti del Municipio, p. Em. Filiberto 8.
Sogliano coniugi, v. Sesia 38.
Solaro F., v. Brandizzo 13.
Sorba Matilde, c. Moncalieri 186.
Sosso Matteo, v. Palazzo di Città 7.
Spinazzola coniugi, c. Vinzaglio 9.
Spinoglio coniugi, v. Duc. Jolanda 13.
Spozio Luigi, c. Francia 9.
Stella (Ditta), v. Pastrengo 1.
Stella coniugi, v. Ceva 22.
Stroppiana Maggiorino, c. Casale 86.
Suita Giuseppe, c. Inghilterra 23 *bis*.
Suppo Felice, p. Vitt. Eman. I, 19.
Tabacco Lorenzo, c. Moncalieri 256.
Tabusso Paolo, v. Baretti 12.
Taini Pio, v. Silvio Pellico 21.
Tallia Ernesta ved. Quario, c. Regina Margherita 195.
Tallia Salvina in Delmastro, via Vanchiglia 16.
Tallia Virginio (eredi), v. Cigna 138.
Tallone Giovanna, v. Petrarca 2.
Tamagnone Simone, v. Nizza 231.
Tamietti Angela, str. di Lanzo 130.
Tanti Augusto, v. Goito 9
Taraglio coniugi, v. Basilica 6.
Tarchetti S., vic. dei Tre Quartini 2.
Tartaglia Elisabetta, v. Misericordia 3.
Taschero sorelle, v. Beccaria 9.
Tavella coniugi, c. Vinzaglio 31.
Tecchio Alessandrina, v. Saluzzo 25.
Temporini Innocenzo, v. Cigna 43.
Temporini Paolo, v. Vignale 7.
Tepatti-Bertino Giovanna, v. Nizza 23.
Tessore Guglielmo, v. Fucina 10.
Tessore Ottavio, v. Musinè 13.
Tessore Pietro, v. Valperga Caluso 15.
Tessore Teresa, v. Saorgio 85.
Tessuto Carlo, c. Reg. Margherita 252.
Testa Carlo c. Valentino 35.
Tiberi coniugi, v. Princ. Amedeo 20 *bis*.
Toci Arcangela vedova, str. Val Salice 86.
Tomasini Giuseppina, v. Mazzini 39.
Tona Massimo, v. Cocconato 2.
Tonarelli Teresa, v. Pallamaglio 16.
Tonelli Giuseppe, v. Gropello 16.
Torchio Luigia, v. Sacchi 42.
Torrero Angela, v. Mad. Cristina 2.
Torrione Maria, v. Brione 6.
Torta Giovanni, v. Polonghera 45.
Tortone Gioachino, v. L. Ornato 8.
Toso Gius., v. Gioberti 75.
Toso Sebast., v. Valeggio 23.
Toso Tersilla in Boa, via Pier Carlo Boggio 145.
Toso Vincenzo, v. S. Ottavio 13 *bis*.
Trabucco Giuseppe, v. Aosta 51.
Tranfero Maddalena, str. di Lanzo 268.
Trione Teresa ved. Porcaretto, v. Chivasso 8.
Truffa Ernesto, v. Nizza 266.
Truffa Gius., v. Mazzini 5.
Tuninetti Michele, v. Alassio 14.
Turino C. vedova Plassa, via Foscolo acc. al 19.
Uccello Michele, c. Re Umberto 46.
Unione Commerciale, c. Moncalieri 1.
Unione Cooperativa dei Consumatori, via S. Agostino 12.
UNIONE MILITARE, v. Bertola 20.
Vacca coniugi, str. Pianezza 16.
Vaccarino Luigi, v. Bardassano 2.
Vacchina Battista, c. R. Parco 14.
Vaglienti coniugi, c. Vercelli 46.
Valentino Gius., viale Stupinigi 163.
Valenzano Giov., v. Belvedere 3.
Valenzano Pietro, v. S. Quintino 15.
Valle coniugi, c. Vercelli 52.
Valle Aless., v. S. Quintino acc. al 3.
Valle Filomena, c. Ponte Mosca 17.
Valle Michele, c. Vinzaglio accanto al 25.
Valle Secondino, str. Pianezza 27.
Vallero Caterina, v. Chiomonte 15.
Vallero Gius., v. Mad. Cristina 62.
Valperga Gius., str. delle Ghiacciaie 1.
Valpreda e Barla, v. Lombardore 14.
Vandero Margherita ved. Cotti, str. da Bertolla all'Abbadia 428.
Varesio Camillo, v. Andrea Doria 3.
Varetti Defendente, v. Mantova 50.
Varetto sorelle, v. Chiesa della Salute 15.
Vasino Domen., v. Monginevro acc. al 77.
Vaudagnotto coniugi, v. Brandizzo 23.
Vaudano vedova, v. Pollenzo 38.
Vaudetto Luigia, v. Balangero 23.
Vecchietti Santino, v. Fucina 8.
Veglio Orsola, c. Reg. Margherita 175.
Velatta G., v. Buniva 24
Veneis Emilia, c. Reg. Elena 2.
Vercelli Angela, v. Sacchi 34.
Vercellino Delfina, v. Ormea 83.
Verderone sorelle, v. Baretti 2.
Verderone Franc., strada Bertolla 142.
Verino Natale, c. Vinzaglio 70.
Verra Gius., v. Mazzini 52.
Verra Teresa, c. Reg. Margherita 163.
Verzino Maria, c. Reg. Margherita 214.
Vesco Maria, v. Pisa 47.
Viale Francesca, v. Ormea 14.
Viale Giuseppina, v. S. Bernardino 14.
Viano Clemente, v. Barolo 16.
Viarisio Celestino, v. Perugia 13.
Vicario Carolina, str. della Venaria 20.
Vietti coniugi, str. di Lanzo 108.
Vigna Luigi, v. Vanchiglia 18.

Villa Antonietta ved. Guerci, c. Francia 25.
Villasco Maria, v. Saorgio 77.
Villata C., c. Parigi 50.
Vinardi Gius., c. Moncalieri 244.
Vinassa coniugi, c. Altacomba 54.
Viola Gio., v. S. Domenico 27.
Virone coniugi, str. Val S. Martino 18.
Visconti Bartolomeo, v. Rivalta 10.
Visconti L. e C., v. S. Ottavio 19.
Visconti Pietro, v. Petrarca 9.
Viltone Maria, c. Vercelli 100.
Viltore Teresa, c. Princ. Oddone 42.
Viura coniugi, v. Santhià acc. al 6
Voghera e Gaya, v. Mad. Cristina 40.
Vogliazzo Lidia, v. Parini 2.
Voglino Luigia, v. Venti Settembre 29.
Vottero Francesco, v. Drovetti 6.
Woigt Emilio, v. della Rocca 10.
Yade Federico, v. Accademia Albert. 34.
Zanichelli Sante, v. Don Bosco acc. al 10.
Zaniol Giuseppe, v. Bonzanigo 1.
Zennaro coniugi, v. Mad. Cristina 25.
Zeppegno coniugi, v. Belfiore 65.
Zeppegno Michele, str. di Lanzo 361.
Zerbone Giovanna, v. Cigliano acc. all'11.
Zola Eugenio, v. S. Donato 40.
Zolino Carmelo, c. Orbassano 110.
Zoppo Carlo, str. Mongreno 50.
Zumaglino coniugi, v. Bertola 23 *bis*.

Rosticcerie e Friggitorie.

Aprà Evelina, v. Mazzini 32.
Bellussi Carlo e C., p. Statuto 14.
Dellarovere Marianna, c. Peschiera 170.
Dinasso Ugo, v. Monti 27.
Di Pasqua Attilio, c. Reg. Margherita 141.
Fanteschi Amedeo, v. Nizza 59.
Gilli Michele, v. S. Domenico acc. al 9.
Giretti Pompeo, c. Vercelli 24.
Giuntoli Giocondo, v. Mercanti 7.
Griseri Maddal., v. S. Franc. Paola 12 *bis*.
La Fila, Mazzi Pietro e C., v. Viotti rimp. al 2.
Nepote Virginia, v. S. Tommaso 24.
Provenzale Colomba, v. Monginevro 49.
Quaranta Teresa ved. Gaffi, v. S. Tommaso 12 e v. Palazzo di Città 11.
Rabezzana Teresa, v. Arcivescovado 1.
Rosticceria Pelota, Brocchietto Giuseppe, v. Mad. Cristina 65.
Rosticceria Svizzera, Neirotti Luigi, v. Accademia Albertina 38.
Sevieri Dom., v. Princ. Tommasoacc. al 2.
Vigliano Luigi, v. Lagrange 38.

Forni di Castagnacci.

Biagini fratelli, v. Nizza 69.
Biagini Tommaso e Cesare, v. Nizza 177.
Biondi Giorgio, c. Reg. Margherita 134.
Ciuti M., v. Berthollet 2.
Ciuti Umberto, v. Bertola 17.
Fornaciari Gennaro, c. Vitt. Em. II, 110.
Giannotti e Chimenti, v. Vanchiglia 24.
Giannotti Palmiro, v. Montebello 5 e c. Vercelli 80.
Gianotti Pasquale, v. Palazzo di Città 11.
Martinelli Adolfo, v. Nizza 84.
Martinelli Alberto, c. Palestro 2.
Neri Silvio, c. Vercelli 19.
Orsi Pietro, ang. v. Accad. Albertina e v. Princ. Amedeo

Ostriche e Pescheria.

Biglio Gio., p. Eman. Filiberto, tettoia ponente, int. 95.
Boetto Maria, p. Em. Filiberto, tett. pon.
Cabria sorelle, v. Barbaroux 12.
Chiappino Gius., p. Em. Filib., tett. pon.
Ciriello Emilio, v. Mercanti 19.
Crivello Lucia, p. Bodoni (serraglio).
Danese Alfredo, p. Emanuele Filiberto, tettoia ponente, int. 1-20.
Fanciotto Luigia, p. Em. Filib., tett. pon.
Forneris Gio., p. Em. Filiberto, tett. pon.
Forneris Margherita, p. Em. Filib., tett. pon.
Manzone Dom., p. Em. Filiberto, tett. pon.
Martinelli Alberto, c. Palestro 2.
Moriondo Maddalena ved. Casetta e figli, v. Po 31.
Mutti Gio., p. Em Filib., tett. pon.
Negro Maria, p. Eman. Filiberto, tettoia ponente, int. 1-55.
Penso Nicola, v. Andrea Doria 9.
Pescherie di Guascogna, Rasquin Bernardo, v. Palazzo di Città 5.
Peyla Teresa, p. Bodoni (serraglio).
Pilone Giuseppina, v. Botero 11.
Pilone Maria, p. Em. Filiberto, tett. pon.
Roasio Gius., p. Em. Filib., tett. ponente.
Ropolo Angelo, p. Em. Filib. (tett. ponente).
Soncin Ercole, p. Em. Filib., tett. pon.
Testore Ferdinando, c. Palermo 102.
Valle Giovanna, p. Bodoni (serraglio).
Valletti Luigia, p. Em. Filiberto, tettoia ponente, int. 18-19.
Zeme frat., succ. Falcione, p. S. Carlo 11.

Tartufi, Pollame e Selvaggina.

Anselmo Ernesto, p. Em. Filib., tett. pon.
Artero Gius., v. Villafranca 99.
Ballor Gio., v. Saluzzo 32.
Beretta Gius., p. Em. Filib., tett. ponente.
Bertone Luigi, v. Marco Polo 16.
Bonino Maria, p. Em. Filib., mercato IV.
Borello Carlo, v. Marco Polo 21.
Carletto Caterina in Saroglia, p. Bodoni (serraglio).
Cavallero coniugi, p. Em. Filib., tett. lev.
Casetta Giovanni, v. Montebello 2.
Chiappero Carolina, p. Bodoni 1.
Chiarotti Maria, p. Em. Filib., merc. IV.
Crivello Francesca, v. Mazzini 36.
Cuffia Angela, p. Eman. Filib., merc. IV.

Degregori Caterina, p. Eman. Filiberto, tettoia ponente,
Degregorio Teresa, p. Em. Filib., merc. IV.
Demarchi Giacinta, v. Nizza 3.
Dorato Teresa, p. Em. Filib., merc. IV.
Dovana Ernesta, p. Palazzo di Città rimp. 6.
Enrietto Ant., p. Em. Filib., merc. IV.
Enriù Maria, p. Bodoni (serraglio).
Fiocco Giuseppa, p. Em. Filiberto, tettoia ponente.
Fissore Angela, p. Em. Filib., merc. IV.
Forneris Gius., p. Em. Filib., merc. IV.
Frola coniugi, v. Cernaia 36.
Garrone Francesca, str. di Lanzo 86.
Gianotti Gio., v. Monginevro 47.
Gioana Ernesta, v. Bernardino Galliari 2.
Gioana Felice, p. Em. Filiberto (tettoia ponente).
Guarino C., p. S. Carlo 11.
Jano Giov., v. delle Orfane 28.
Lebole Angela, p. Em. Filib., tett. pon.
Mattone Urbano, v. Mazzini 50
Moriondo Maddalena ved. Casetta e figli, v. Po 34.
Noli Pietro e Giovanna, ang. v. e piazza Palazzo di Città.
Nordi Fiorino, v. Berthollet 12.
Pavesio ved., p. Em. Filib., merc. IV.
Pavesio Lucia, p. Em. Filib., merc. IV.
Perona Margh., p. Em. Filib., merc. IV.
Perona Maria, p. Em. Filib., merc. IV.
Petrini Carlo, v. Carlo Alberto 28.
Reviglio Anna, p. Eman. Filib., merc. IV.
Reviglio Rosa, p. Em. Filib., merc. IV.
Robiolo coniugi, v. Nizza 61.
Rossi Carlo, v. And. Doria 6.
Rossotto Teresa, c. Vercelli 20.
Rovagna Bartolomeo, c. Belgio 5.
Sapetti G., p. Palazzo di Città ang. via Conte Verde.
Terrachione Benedetta, v. Carlo Alb. 34.
Varaglia D., portici Palazzo di Città.
Vaudetto Eufrosina, p. Em. Filib., merc. IV.

Pizzicagnoli e Salsamentari.

Alaria Pietro, v. S. Massimo 3.
Alassetta Giovanna, v. Berthollet 11.
Ambrosio Michele, c. Reg. Margh. 142.
Amerano frat., v. dei Mille 44.
Anselmo frat., v. Caccia 1.
Arneodo Chiaffredo (ved. di), c. Ponte Mosca 10
Artero Remigio, v. Mercanti 3.
Audone A., v. Monginevro 33.
Balma Salvina, c. Reg. Margh. 124.
Barale sor., v. della Rocca 4.
Barale Teresa, v. Nizza 177.
Bava Angelo, v. Vanchiglia 22.
Benedetto Maria ved. Ponte, v. Belfiore 15.
Benedicenti Gio., v. Montebello 11.
Berardo ved. e figlio, c. Palermo angolo v. Feletto.
Berardo Enrico, Docks « Torino-Dora », padiglione *A*.
Berardo Giovanna ved., v. S. Secondo 1
Berardo Giuseppe, p. Eman. Filiberto 12.
Berardo Giuseppe fu Pietro, v. Principe Amedeo 38.
Berardo Matteo fu Matteo, v. Po 30.
Berardo Pietro, v. Palazzo di Città 13.
Bergia Filippo, v. Carlo Alberto 29
Berruto coniugi, v. S. Teresa 7.
Bertolotti Gius., v. Montebello 2
Bestente Eugenio, stradale di Francia 81
Biava Pietro, v. Ormea 108.
Biora Gio., c. Casale 85.
Boero Agostino, v. Saluzzo 32.
Boero Luigi, c. Spezia 53.
Bolla Giuseppina, c. Emilia 11.
Bona Domenico, str. di Lanzo 231
Borello Gius., v. Po 25.
Boretto sor., v. S. Franc. Paola 29.
Borgiattino Gius., c. Reg Margherita 198.
Borio Gius., v. Rivalta 38.
Bottino Battista, v. Bava 2.
Bussoli Paolo, v. Gioberti 53.
Caligaris Margherita, p. Eman. Filiberto, tett. ponente.
Capella Cesare, c. Orbassano 65.
Carello Saturnino, c. Re Umberto 36.
Cargnino Costantino, v. Lagrange 37.
Cargnino Domenico, v. Gioberti 43.
Casalegno Maddalena, str. Casale 308.
Catto Domenico, v. Borgo Dora 22.
Cerati Enrico, v. Porta Palatina 25.
Chiampo Giacomo, v. Bellezia 27.
Chiara Ercole, v. Varazze 2.
Chiara Paolo, v. Rocciamelone, 7.
Chiariglione Giacomo, c. Vitt. Em. II, 9.

Burro Artificiale

Marca "LA MUCCA" speciale per cucina e uso burro

Fabbrica CHIERICHETTI & TORRIANI

:: TORINO ::

Via Principi d'Acaia, 44 - Telef. 48-92

DEPOSITO: Via Lagrange, 15

Cibrario Gius., v. Vanchiglia 10.
Cicco frat., p. Eman. Filiberto, tett. pon.
Cinzano Luigi, c. Francia 15 *bis*.
Clovis fratelli, c. Reg. Margherita 15.
Cochis coniugi, v. S. Donato 32.
Conrotto Adolfo, v. Mad. Cristina 96.
Converso Dom., v. S. Secondo 9.
Cooperativa Forense-giudiziaria, via Assarotti 6.

Cossa Francesco, v. Princ. Tommaso 16.
Costa Angelo, v. Mazzini 7.
Crida Giacomo (Ditta), c. Vinzaglio 29.
Cristiani frat. già Muss Edoar., v. Cernaia 14.
Croce Pierina ved. Marchetti, p. Eman. Filiberto, tett. levante.
Curone Angelo, c. Vitt. Eman. II, 62.
Curone Michele, v. Po 50.
Dalle Gius., c. Orbassano 57.
Daverio Emilio (Ditta), via Garibaldi accanto al 18.
Della Casa Ferdin., v. S. Massimo 40.
Delmastro Ant., v. dei Quartieri 6.
Demaria Luigi, v. Mazzini 54
Demichelis ved. e figli, v. Bogino 4.
De-Ortis Vinc., v. Nizza 95.
De Paoli fratelli, v. Mad. Cristina 25.
De Quarti Enrico, c. Palermo 92.
Destefanis coniugi, c. S. Maurizio 63.
Dilei Teresa, c. Moncalieri 52.
Dorato frat. e C., v. Venti Settembre 57.
Dorato Alessandro, v. Nizza 51.
Dovera Giovanni, v. Fiano 14.
Drappero Martino, v. Monferrato 14.
Dulbecco coniugi, v. Goffredo Mameli 1.
Falchero frat., v. Bellezia 15.
Fantino Battista, v. Cellini 26.
Farò fratelli, v. Berthollet 10.
Fasano Paola, v. Andrea Provana 5.
Ferraris Mario, v. Nizza 3.
Ferrero Gius., corso Duca di Genova accanto al 3.
Ferro Carlo, v. Garibaldi accanto al 9 e S. Tommaso 1.
Fino fratelli, v. Borgo Dora 43
Foglia Remo, v. Cibrario 7.
Folghera coniugi, v. Nizza 25.
Francesia e Olivero, v. Borgo Dora 33.
Fruss sorelle, v. Bernardino Galliari 8.
Gallardo fratelli, c. Ponte Mosca 2.
Gallina Gio., v. Madama Cristina 17.
Gamba Giuseppina, v. S. Giulia 45.
Gamba Lorenzo, v. Silvio Pellico 26.
Gaviato coniugi, v. Cuneo 8.
Gavosto Gio., v. Ant. Fontanesi 32.
Genovese Ermelindo, v. Gaudenzio Ferrari 4.
Gerardi Luigi, v. Barolo 27.
Gerbino Rosa ved., v. Mazzini 34.
Ghigo Lor. e frat., v. Po 52.
Giacchino Felic. ved. Gerbino, v. Bava 43.
Giacobino frat., v. Fréjus 82.
Giacobino frat., v. Nizza 189.
Giacobino frat. di Giacomo, v. Mazzini 30
Giacobino Vincenzo, v. Berthollet 14.
Gianuzzi Alfredo, v. Cernaia 22.
Giordano Alessio, c. Orbassano 6.
Girardi A. ved. Griva, p. Statuto 3.
Girardi Ant., v. Mad. Cristina 30.
Girardi Madd. ved. Griva, v. Morosini 3.
Girardi Pietro e Luigi, v. Mazzini 27.
Gola Vitt., v. Michelangelo 4.
Granaglia e Gambino, v. Andrea Doria 4.
Graziano sorelle, v. S. Quintino 60.
Graziano Felice, v. Villa della Regina 9.
Griva Domen., c. Vitt. Em. II, 92.
Grosso Domenico, v. Gioberti 37.
Grosso G., v. Montebello 7.
Guerci Pietro, v. Cernaia 38.
Guerra Romano, v. Andrea Doria rimp. all' 8.
Guillaume Franc., v. Gioberti 41.
Gunetti coniugi, v. del Martinetto 4.
Invernizzi Giuseppe, c. Valentino 4.
Lanati coniugi, v. Amedeo Avogadro 8.
Lovera Ant., v. Barolo 12.
Lovera Giac., v. Sacchi 24
Lovera G. Gius., c. Vitt. Em. II. 88.
Lovere Oreste, corso Vittorio Emanuele II, 44 *bis*.
Lucatello Romeo, v. Saluzzo 83.
Lupo Leandro, v. Martiniana 7.
Maccario Carlo, c. Princ. Oddone 14.
Magario sorelle, str. della Venaria 90.
Mainero Vitt., c. Vercelli 30.
Malpassuto Ernesto, v. S. Secondo 21.
Manzon Maria, v. Garibaldi 41.
Marasso Gius., p. Statuto 13.
Marchese Caterina, v. Plana 7.
Marchetti Gio., v. Cibrario 9.
Marocco Pietro, v. Maria Vittoria 31.
Marsaglia Angelo, v. S. Chiara 10.
Marte Pasquale, v. Torquato Tasso 11.
Martignone Ant., v. Goffredo Mameli 5.
Martore Enr., v. Genova 2.
Meda Enrico, v. Po 18.
Meda Felice, v. Princ. Amedeo 35.
Menzio Natalina (Ditta di Menzio fratelli), v. Fabro 14.
Merlin Franc., v. Bellini 8.
Merlino Pietro, v. Garibaldi 49.
Migliore Luigi, c. Reg. Margherita 197.
Milano Gio. e Teresa, v. Garibaldi 57.
Miniotti C., str. di Francia 195.
Molgatini G. (Ditta di Porta Emilia vedova Molgatini) c. Ponte Mosca 27.
Montelaghi Ezio, corso Regina Margherita 152.
Morette Angelo, c. Reg. Margherita 84.
Mossino Franc., v. S. Secondo 56.
Musso Natale, v. S. Francesco da Paola 10.
Nanotti Gius., c. Inghilterra 51.
Natta Ernesto, c. Vercelli 95.
Novarese Gius., v. Nizza 91.
Oberti Carlo, v. Bellezia 15.
Olivetti B., str. Bertolla 140
Omodeo Adolfo, c. Duca di Genova 9.
Ortalda Mario, v. Porta Palatina 8.
Pagani Contardo (eredi), v. Garibaldi 22.
Parandero Mich. (Ditta), v. Garibaldi 44.
Parandero e Periolato, c. Siccardi 35.
Perino Ant., v. Porta Palatina 1.
Perotto Battista, v. Cottolengo 51.
Perucchietti Filippo, str. Bertolla 142.
Pescarmona Quinto, v. Venti Settembre 67.
Pia Giacomo, v. Assarotti 15.
Piano Gio., v. S. Franc. da Paola 46.

Piatti sorelle, v. S. Secondo 23.
Piccino Lucia ved., v. Saluzzo 4.
Pollovio Secondo, v. Venti Sett. 10.
Poncet Gius., v. Mazzini 44.
Porta Ersilia, v. Borgo Dora 26.
Pracca Domenico, via Varallo 32.
Quaglia Eug., v. Gioberti 67.
Quaranta Donato, via Airasca 5.
Quirico Ant. di Francesco, c. Vittorio Em. II, 76.
Ramella Angelo, v. Mazzini 36.
Rapelli Franc. (Ditta), c. Vercelli 80.
Ravazzani Leonardo, via Madama Cristina 11.
Reffo e Orgiazzi, v. Orfane 36.
Rizzetti Claudio, c. Orbassano 1.
Rolle Margherita, corso Regina Margherita 144.
Roncarolo coniugi, v. Cossila 12.
Ronco Felice, v. Cigliano 30.
Rosaschino Luigi, v. Pietro Micca 9.
Rossi Guido, c. Moncalieri 252.
Rosso Carlo fu Giovanni, str. Abbadia di Stura 328.
Rosso E., v. Monginevro 21.
Rosso Giacomo, c. Vitt. Em. II, 59.
Rota Maurizio, v. Amerigo Vespucci 46.
Rubei coniugi, p. Vitt. Em. I, 18.
Sala coniugi, v. Gioberti 38.
Salumeria Vallania, via Madama Cristina 36.
Salvadore Giacomo, v. S. Donato 8.
Serra Gius., v. Po 55.
Silvestro Felice, v. Venti Settembre 7.
Spanna Gio., v. Vittoria 4.
Steffanone Franc., v. Carlo Alberto 29.
Steffanone Luigi, v. Maria Vittoria 2.
Stroppiana Domen., succ. Demaria, via Milano 18.
Suppo Annetta, v. Napione 37.
Traversa Maria, v. Cottolengo 53.
Trinchero A., v. Barbaroux 11.
Vacchina Battista, c. R. Parco 14.
Valenzano Pietro, v. S. Quintino 15.
Vallino Gio., v. Monginevro 13.
Vallino Gio., v. Villafranca 94.
Venera Tommaso, v. Palazzo di Città 18.
Ventura Elvezio, c. Emilia 5.
Vercellino coniugi, c. Vinzaglio 18.
Vianelli Vittoria, c. Moncalieri 59.
Viani ved. Luigia, v. della Consolata 11.
Zanotto fratelli, v. Villafranca 82.
Zeme fratelli success. Falcione, p. San Carlo 11.
Zumaglino coniugi, v. Bertola 23*bis*.

Budella e Vesciche.

Negozianti.

Peracchiotti frat., v. S. Tommaso 3, *deposito* Docks « Torino-Dora », padigl. *C*.
Rappelli Giuseppe, v. Bertola 24 e via Genova 18.

Formaggi *Grossisti.*

Avezzano G. e P. frat., Docks « Porta Nuova », 6° compart.
Barberi fratelli (Ditta), Docks « Porta Nuova », 6° compart.
Basco Umberto, v. Madama Cristina 69.
Berardo Enrico, Docks « Torino-Dora » padiglione *A*.
Canonico, Sola e Burdese, Docks « Torino-Dora », padiglione *B*.
Filipello Fortunato, Docks « Torino-Dora », padiglione *C*.
Gagliardone Enrico, v. Venti Sett. 67.
Gherra e Arata, Docks « Torino-Dora » padiglione *C*.
Jarre fratelli, Docks « Porta Nuova » 2° compart., c. Dante.
Lang e Schütz, Docks « Porta Nuova » 4° compart., c. Dante.
Martini Agostino, Docks « Torino-Dora » padiglione *D*.
Pacotti Gius., c. Napoli 28.
Peracchiotti frat., Docks « Torino-Dora » padiglione *C*.
Ponzetto A., v. Carena 3*bis*.
Quaranta Pietro, Docks « Torino-Dora » padiglione *C*.
Regallino Marianna, c. Vercelli 70.
Rigat Luigi *commissionario*, Gall. Nazionale, *abitaz.* v. Lamarmora 14.
Rigat Pietro e figli, Docks « Porta Nuova 5° comp., c. Dante.
Servetti Mario, Docks « Porta Nuova » 6° compart., c. Dante.
Terrone Pietro, c. Palermo 22.
Verra Gius., c. Vercelli 94.

Dettaglianti.

Barioglio Luigi, v. S. Quintino 58.
Beltramo Ernesta, p. Eman. Filiberto, tett. levante.
Bertolino Margherita, p. Eman. Filiberto, tett. levante.
Birolo Giovanni, p. Eman. Filiberto, tett. levante.
Bono Margherita, v. Villafranca 84.

BURRO ARTIFICIALE

Marca "LA MUCCA"
speciale per cucina e uso burro
FABBRICA
CHIERICHETTI & TORRIANI
Torino - Via Principi d'Acaia, 44 - Telef. 48-92
DEPOSITO: Via Lagrange, 15

Cairola Carlo, p. Eman. Filiberto, tett. levante.
Chiartano Margherita ved. Natta, strada Vercelli 161.

Delmastro Carlo, c. Reg. Margherita 134.
Ferraris Pietro, str. di Casale 86.
Fiore Caterina vedova Manzon, piazza Statuto 15.
Gallelio Lodov., p. Emanuele Filiberto, tett. pon.
Genta Michele, v. S. Domenico 4.
Gerbaudo Gius. di Gius., v. Montebianco 4.
Guglielmino vedova, v. Giulio 3 *ter*.
Guillaume Giacomo, v. Sebast. Valfrè 16.
Laboratorio di Yoghurt (latte fermentato bulgaro), Stepanian dott. N. G., corso Regina Margherita 73.
Lavezzo Rino, v. Juvara 23.
Lucca Ottor., c. S. Martino acc. al 7.
Mirone Carlo, p. Palazzo di Città 6.
Perino Felicita, v. Giulio 3.
Ramonino Filippo, v. Amedeo Avogadro 18.
Regallino Marianna, c. Vercelli 70.
Rosso Franc., str. Francia 237.
Rullato Pietro, p. Em. Filib., tett. pon.
Soja Bartol., v. Palazzo Città 13.
Soja Gio. di Gius., v. Genova 6.
Trucco C., v. Garibaldi 47.
Vezzoso Maria, p. Eman. Filiberto, tett. levante.
Viano Carolina, p. Eman. Filiberto, tett. levante.
Voglotti Alessandro, p. Eman. Filiberto, tett. levante.
Voglotti Giovanni, p. Eman. Filiberto, tett. levante.

Olio, Salumi, ecc.

Abbo Secondo, v. Monginevro 40.
Adorno A., v. Madama Cristina 28.
Agnesi e Giaccone, v. Pietro Micca 9.
Aidala Ignazio, Docks « Torino-Dora », padiglione *C*.
Amoretti coniugi, v. Castelnuovo 4.
Arrobbio Gius., v. Mazzini 10.
Avezzano G. e P. frat., Docks « Porta Nuova », 6° compartim., c. Dante.
Balardini Paolo, v. Alfieri 1.
Basco Umberto, v. Madama Cristina 69.
Bertinetti Mart., v. Passalacqua acc. al 2.
Bodone Fel., succ. Turlo, v. Bertola rimpetto al 10.
Bossonetto Francesco, v. Nizza 214.
Brusasco Pio, v. Silvio Pellico 4.
Buti Gius., str. Basse di Dora 3.
Calandra Primo, v. S. Donato 10.
Calzia coniugi, v. Berthollet 2.
Calzia Giacomo fu G. B., v. S. Chiara 20.
Calzia Margh., v. Po 35.
Canonico, Sola e Burdese, Docks « Torino-Dora », padiglione *B*.
Cappa M., v. Andrea Doria acc. al 2.
Ceaglio A. ed E., v. Roma 9.
Ceschia Giovanni, c. Reg. Margherita 24.
Chiartano Margherita ved. Natta, strada Vercelli 161.

Burro Artificiale

Marca "IL MULINO"
Speciale per SFOGLIATA,
= PASTICCERIA =
e per lunga conservazione
Fabbrica CHIERICHETTI & TORRIANI
:: TORINO ::
Via Principi d'Acaia, 44 - Telef. 48-92
DEPOSITO: Via Lagrange, 15
Telefono 52-65

Cibrario Costantino, Docks « Torino-Dora », padigl. *C*. e *H*.
Coassolo Erminia, v. Nizza 31.
Colonna e Biella, v. Lagrange 7.
Daghino Armando, v. Barge 15.
Delodi Angiolina, Docks « Torino-Dora ». padiglione *B*.
Delmastro Carlo, c. Reg. Margherita 134.
Demaria Luigi, v. Mazzini 54.
De Quarti Enrico, c. Palermo 92, *dep.* Docks « Torino Dora », padigl. *C*.
Devercelli Carolina, v. S. Secondo 31.
Elena Angelo e figlio, v. Accademia Albertina 30.
Emanuelli e Mogna, Docks « Porta Nuova », 7° compart., c. Dante.
Farè Luigi, v. Monti acc. al 14.
Farinasso Giovanni, c. Francia 83.
Favero Giuseppe, v. Orfane 2.
Festa Rosa, c. Casale 129.
Fiorio cav. Ant. (Ditta), Docks « Porta Nuova », 4° compart., c. Dante.
Fontanelli Paolo, p. Vitt. Em. I, 5.
Fossati Gio. Batt., Docks « Torino-Dora », pad. *B*.
Gallardo S., v. Bellezia 20.
Gaslini fratelli, Docks « Porta Nuova », 7° compart., c. Dante.
Gaudino Luigia, v. Barbaroux 20.
Gherra Franc., ang. via delle Orfane e v. Franco Bonelli.
Giacobino Pietro, v. Tarino 2 e c. San Maurizio 41.
Giacomini Gervasio, c. Dante 6.
Gianolio Giorgio e frat., Docks « Porta Nuova », 5° compart., c. Dante.
Girardi Gius., v. Duchessa Jolanda 15.
Goffi fratelli, c. Bramante 25.
Gribaudi Vincenzo e figli, Docks « Porta Nuova », 1° compart., c. Dante.
Gualco sorelle, succ. Girotto, v. della Zecca 34.
Lepanto Gius., v. Villafranca 97 e via Porta Palatina 13.
Luera Ottor., c. S. Martino acc. al 7.
Martini B. e figli, Docks « Porta Nuova », 7° compart., c. Dante.

Marucco Giuseppe, v. Ospedale 16.
Marvaldi-Berio, v. Saluzzo 12.
Masera Demetrio, v. Lagrange 15.
Massaia Achille, v. Saluzzo 32.
Migliardi fratelli, via Bernardino Galliari 19.
Milano Gio. e Teresa, v. Garibaldi 57.
Moglia Lucia, v. Lagrange 26.
Muratorio Carlo, v. Colli 14.
Naldo Carlo, v. Monte di Pietà 24.
Natta coniugi, c. Moncalieri 186.
Natta coniugi, v. S. Massimo 43.
Paglieri Vincenzo fu Leonardo, v. Venti Settembre 37 *depos.* Docks « Porta Nuova », 3° compartimento, c. Dante.
Pernicatti Paolo, v. Buniva 14.
Pistamiglio Ant. (Ditta), v. Saluzzo 10 e v. S. Massimo 16.
Pressenda Pietro, v. Marna 9.
Quirino Ettore, c. Princ. Oddone 46.
Ramella Saverio, v. della Caccia 1.
Ramoino Domenico, str. di Lanzo 68.
Ramoino Filippo, v. Amedeo Avogadro 18.
Ramoino Giacomo, c. Inghilterra 25.
Repetto Carlo, v. S. Dalmazzo 22.
Rey Filippo, v. Venti Settembre ang. via S. Teresa.
Rossi Davidde e figlio, v. Luigi Mercantini 1 e p. Lanzo 1, *depos.* Docks « Torino-Dora », padigl. *B.*
Rossi Gius. fu Matteo (Ditta), v. S. Anselmo 23, *depos.* Docks « Porta Nuova », 2° compart., c. Dante.
Rossi Guido, c. Moncalieri 212.
Rossi Maria, v. Bertola 29.
Sacco Luigi, Docks « Torino-Dora », padiglione *D.*
Sala e Sannazzaro, Docks « Porta Nuova », 5° compart., c. Dante.
Semeria Giovanni, v. San Francesco da Paola 31.
Semeria Pietro, succ. Calzia, p. Vittorio Eman. I, 12.
Servetti Mario, Docks « Porta Nuova », 6° compart., c. Dante.
Steffanone Luigi, v. Po 42.
Stuardi Luigi, *rappr.*, v. Milano 10.
Terrone Pietro, c. Palermo 22.
Tessore Giuseppe, v. Alessandria 10.
Vanara Gio., str. di Lanzo 127.
Varetto Francesco, v. Nizza 43.
Vernazzani Felice, c. Ponte Mosca 4.
Vernetti Giustina, v. Nizza 212.
Vigna Franc., v. Bertola 11.
Vinicola Toscana (Soc.), v. Guastalla 14.

Olii di Semi commestibili.

OLEIFICI NAZIONALI con Sede in Genova
DEPOSITO A TORINO PER GLI
OLII DI SEMI INDUSTRIALI
Docks Portanuova - 6° Compartimento

Olii di Semi industriali.

OLEIFICI NAZIONALI con sede in Genova
DEPOSITO A TORINO
Docks Portanuova - 6° Compartimento
Rappresentante: MICHELE BERTONE

Olio emulsionabile.

Dott. G. VOLPATO & C. - Milano
Fabbrica Olio Emulsionabile per lavorazione metalli
RAPPRES. PEL PIEMONTE MARIO ETTORE Via S. Franc. da Paola 14
Telef. Interc. 46-33

NOVARIA MARIO e C., v. Rossini 1.
Soc. Anon. Lubrificanti Ernesto Reynach (Milano), Peyrot e Rossignoli, *rappr.*, v. Petrarca 10.

Dottor TESORATI & C.
Via Tesso, 19-21 — Telefono 33-93
Fabbrica Olio emulsionabile, Vaseline e affini

Olii minerali

Bernoulli e Cabibi, p. Solferino 11.
DE LANGE P. (Ditta), v. Genova 27.
Erbetta Simone, v. Vigone 7.
Ettore Mario, v. S. Franc. da Paola 14.
Ferrero P. e frat., v. Saluzzo 1.
Filogamo D., v. dei Mille 24.
Foltzer Emilio, v. Mercanti 18.
Garolla e Agrifoglio, Docks « Torino-Dora », padiglione *K* e v. Albugnano 4.
HIRSCHGARTNER E., p. Solferino 9.
HIRSCHHORN RODOLFO (Ditta di Hirschhorn Marco), v. Pinerolo 41.
Lenghi Riccardo, v. S. Anselmo 28.
LONGO ERMANNO, c. Oporto 5.
MANIFATTURA ITALIANA CINGHIE MASSONI E MORONI, via Venti Settembre 12.
Naldo Carlo, v. Monte di Pieta 24.
NOVARIA MARIO e C., v. Rossini 1.

Lubrificanti Reinach
per ogni
applicazione industriale
Soc. An. Lubrificanti E. REINACH - MILANO
Rappr. PEYROT & ROSSIGNOLI - Via Petrarca, 10

Pesatori e Bianzino, *uff.*, via Giannone angolo v. L. Mercantini, *depos.* via Bruino 3.
PISTONO G., v. Pietro Micca 17. Telefono 11-44.
Ray Ettore, v. Fabbriche 15.
Soc. Anon. pour l'importation des huiles de graissage, Docks « Porta Nuova », c. Dante.

Stollmann e Gullino succ., piazza Solferino 16.
TESORATI dott. e C., v. Tesso 19 e 21.
Treves frat., C. e A., v. S. Dalmazzo 15.
Treves G. e M. frat., v. Lagrange 17.
Treves Giuseppe, v. Carlo Alberto 39.
Vacuum Oil Company S. A. I., agente generale Pelissero Mario, v. Arcivescovado 1a.

Panelli per Bestiame, Concimi e Olii.

Mottico, Gianolio e Società commerciale d'Alessandria, v. Davide Bertolotti 2.
Oleifici Nazionali, Docks « Porta Nuova », 6° compartimento.
Rossi Davidde e figlio, p. Lanzo 1, *ufficio* v. Luigi Mercantini 1.

Grasso da lubrificare.

Bernoulli e Cabibi, p. Solferino 11.
Finazer Giovanni, v. Goffredo Casalis 10.
Foltzer Emilio, v. Mercanti 18.
Garolla e Agrifoglio, Docks « Torino-Dora », padigl. *G* e v. Albugnano 4.
Golzio cav. E., c. Vercelli 80.
Gottardo Emilio, v. Belfiore 66.
HIRSCHHORN RODOLFO (Ditta di Hirschhorn Marco), v. Pinerolo 41.
MANIFATTURA ITALIANA CINGHIE MASSONI e MORONI, via Venti Settembre 12.
Milla V., v. Cigna 1.
NOVARIA MARIO e C., v. Rossini 1.
Novo cav. Antonio, v. Sacchi 16.
PISTONO G., v. Pietro Micca 17. Telefono 11-44.
Soc. Anon. Lubrificanti Ernesto Reynach (Milano), Peyrot e Rossignoli, *rappr.*, v. Petrarca 10.
Société Générale « *Diamond Calypsol* », c. Vercelli 80.
TESORATI dott. e C., v. Tesso 19 e 21.
Treves Giuseppe, v. Carlo Alberto 39.
Vacuum Oil Company S. A. I., agente generale, Pelissero Mario, v. Arcivescovado 1a.
Vitale Virgilio, ang. v. Conte di Roccavione e v. Villar.

Dott. G. VOLPATO & C. - Milano
FABBRICA OLII E GRASSI INDUSTRIALI
RAPPRES. PEL PIEMONTE MARIO ETTORE Via S. Franc. da Paola, 14
Telef. Interc. 46-33

Grasso per saponerie.

Fabbr. Torin. Colla e Concimi (*Soc. An.*), c. Novara 99.
Lino Silvio, v. Vittorio Amedeo II, 22.
Società Anonima Fino, v. Consolata 15.

Frutta fresche, secche, Agrumi, Erbacei, ecc.

Importatori.

Cassa Rurale di Bagnolo Piemonte, corso Reg. Margh. 132 e p. Em. Filiberto 9.
Cibrario-Rossi (detto *Cerlone*), p. Emanuele Filiberto) merc. III.
Delfino Emanuele, v. Borgo Dora 33.
Fasano Gius., p. Em. Filiberto, merc. III.
Ferrero Gius., p. Em. Filiberto, merc. III.
Raballo Carlo e Gius. frat. succ. Porchietti, v. Berthollet 30.
Revelli Gius., p. Em. Filiberto, merc. III.
Revelli Michele, p. Eman. Filiberto, merc. III.
Robba frat., v. Goffredo Mameli 15.

Negozianti.

Abba Virginia, v. Demonte 23.
Allasia coniugi, v. S. Secondo 9 e corso Orbassano 16.
Allasia Giacomo, c. Orbassano 16.
Allemani Luigi, p. Emanuele Filiberto, merc. III.
Aprile Lodovica, p. Bodoni (serraglio).
Badino Vincenzo, c. Moncalieri 238.
Bagni Rosa, c. Vitt. Eman. II, 119.
Barbero Cristina ved. Rossi, v. Principe Amedeo 20 *bis.*
Barbieri e Cocco, v. Borgo Dora 39.
Baresio Gio., str. Nizza 216.
Bechis Carolina, v. Goffredo Mameli 10.
Benedetto Eugenio, v. S. Giulia 8 *bis.*
Benini Antonio, p. Eman. Filib., tett. lev.
Berlaita Angela, v. Borgo Dora 33.
Bertetto Domenica in Masserano, via S. Giobbe 1.
Bertolino Teresa, v. Amed. Avogadro 8.
Bertolissi Anna, v. Montebello 1.
Bevione Virginia, v. Oropa 1.
Boasso Maddalena, v. Garibaldi 59.
Boetto coniugi, str. Lanzo 256.
Boldi Diamante, v. S. Ottavio acc. al 9.
Bonaveri Gius., v. Borgo Dora 26.
Bonelli G. ved. Cavallero, v. Mongrando 37.
Bonelli Natalina, v. Torquato Tasso 9.
Borello Carlo, v. Marco Polo 21.
Borlengo coniugi, v. Gioberti 65.
Boschero Costanza in Pilato, v. Amerigo Vespucci 51.
Bosco Vittoria, v. S. Domenico 8.
Botti Luigi, v. Silvio Pellico 11.
Bricarello Severino, v. Monginevro 72.
Brondoni Secondo, v. Bern Galliari 26.
Bruna Giacomo, v. Venti Settembre 4.
Bruni e Natta, v. Montebello 9.
Bruzzone Nicolò, v. Borgo Dora 30.
Burrini Eva, v. Monginevro 7.
Capella Caterina, p. Em. Filiberto, tettoia ponente.
Carella Pietro, v. Molinette 8.

Caresio Lodovico, v. S. Teresa rimp. 19.
Cattaneo Giuseppe, v. Monferrato 7.
Cavallero Italo, p. Emanuele Filiberto, merc. III.
Cernusco Giuseppina, v. S. Secondo 56.
Cerri Lucia, v. S. Tommaso 27.
Cerutti Maria, v Baltea 18.
Cerutti Teresa, v. Massena 59.
Chiavassa Matteo, v. Pastrengo 1.
Chiorino Teresa, v. Valperga Caluso 22.
Cibrario Giacomo e Pietro frat. e C., p. Em. Filib. 9, *depos.* c. Vercelli 60.
Cocchis Pietro, v. della Rocca 32.
Colombo Clementina, v. Nizza rimpetto al 5.
Comoglio Carlo, v. Sacchi 44.
Cortese Gio., p. Emanuele Filiberto, merc. III.
Defilippi coniugi, c. Casale 93.
Degiorgis Caterina, v. Gioberti 68.
Del Buono frat., v. Borgo Dora 35.
Dellacasa Cristina, v. Borgo Dora 26.
Demarchi Giacinta, v. Nizza 3.
Destefanis coniugi, v. Botero 10.
Drogant Battista, v. Lamarmora 27 *bis*.
Ercole Giuseppe, v. Cuneo 9.
Facciotto coniugi, v. Cittadella 18.
Fantino Gabriele, v. Borgo Dora 26.
Fasano madre e figli, p. Eman. Filib., merc. III.
Fasano Gius., v. Lanino 2 e p. Eman. Filiberto, merc. III.
Ferrante Gius., str. di Nizza 136.
Ferrero Carlo, v. Massena 21.
Ferrero Domenico, v. Borgo Dora 28.
Ferrero Gius., v. Cervino 3 e p. Emanuele Filiberto, merc. III.
Ferro Lorenzo detto *Joie*, p. Emanuele Filiberto, merc. III.
Ferro Margh. ved., p. Eman. Filiberto, merc. III.
Festa Natale, c. Palermo 104.
Finello Maddalena, c. Belgio 30.
Forgia Domenico, v. Borgo Dora 45.
Fra Carolina, v. Goffredo Mameli 11.
Francesia Margherita, v. Borgo Dora 33.
Franco Alessio, via Orfane 5 e Corte d'Appello 13.
Franco Bibiana, c. Regio Parco 26.
Franco M., v. Perrone 13.
Francone Antonio, v. Borgo Dora 32.
Frattino Lor., c. Napoli 14.
Frencia Gio., v. Verrés 15.
Gaggero Ant., v. Borgo Dora 26.
Gaggero Pietro fu Nicolò, v. Borgo Dora 33.
Gaggero Rosina, v. Borgo Dora 29.
Gai Bern., p. Em. Filib. merc. III.
Galeri Primo, v. Pisa 40.
Gallo Carolina, v. Assietta 4.
Galoppo Lucia ved. Lazero, v. Ascoli 6.
Gandiglio Gio., v. Belvedere 3.
Gariglio Bartolomeo, v. S. Paolo 3.
Gariglio Domenico, v. della Rocca 37.
Gaude Gius., v. Borgo Dora 26.
Gazetta e Fasani, v. Palazzo Città 15.
Genisio Domenico, p. Eman. Filiberto, merc. IV.
Gherner Ruggero, c. Regina Margherita 134.
Giachino Annetta vedova Armando, v. Borgo Dora 37.
Giaiminietto Gius., p. Eman. Filiberto, merc. IV.
Gianetti Giuseppe, v. Barbaroux 5.
Gianotti Gius., v. Nizza 59.
Gili Margherita, v. Mazzini 27.
Gioanetti Felicina, v. Valeggio 7.
Giordanengo Margh., v. Villafranca 29.
Giordano Maddal., v. S. Dalmazzo 6.
Giovenale Giacomo, v. S. Chiara 5.
Girardi Agostino, p. Emanuele Filiberto, tettoia ponente.
Giribone Delfina, c. Vittorio Emanuele II, rimp. al 68.
Girodi Rosino, v. S. Secondo 52.
Graglia Nicola, v. Passalacqua 4.
Grimaldi, v. Massena 28.
Grivel-Brancot, v. Belfiore 9.
Leoni Marianna, v. Garibaldi 40.
Lingua G., v. Borgo Dora 45.
Lombardi Angela, v. Monferrato 3.
Lubatti Lucia ved. Fassio, v. Belvedere 9.
Macchiorletti Vitt., v. Borgo Dora 33.
Magnano Tommaso, v. S. Donato 1.
Mainero Carolina, v. Bellini 6.
Malano Margherita ved. Mesturini, corso Valentino 29.
Mancardi Franc., c. Re Umberto 7.
Marcellino Teresa, v. S. Quintino 6.
Marchisio Elisabetta, v. Don Bosco 45.
Marocco Gius. (Ditta), c. Vercelli 67.
Marsaglia Rosa, v. Monferrato 20.
Martina Lorenzo, v. S. Paolo 6.
Martinotti Rosa, p. Bodoni (serraglio
Masera Luigia, v. S. Secondo 21.
Masprone Francesca, v. Venasca 28.
Massaglia P., v. Viotti 1.
Masserano A., p. Em. Filiberto 11.
Matetti Ant., v. Balbis 6.
Mazzia Secondo, v. Artisti 16
Melano Francesca, v. S. Secondo 13.
Menzio Francesco, v. S. Quintino 54.
Merlo Prot, v. Boucheron 7.
Miglio Lorenzo, v. Parma acc. al 3.
Moiso C., str. Casale 204.
Molinatti Lucia, v. Garibaldi 43 e via Fabro 1.
Monzeglio P., p. Montebello 40.
Moretti Alessandro, p. Emanuele Filib. 1.
Napione, v. Borgo Dora 45.
Napione Gio., v. Aurelio Saffi 2.
Naretto Clemente, v. Cottolengo 23.
Nazzi Teresa, vic. Tre Quartini 3.
Nicola Carolina, v. Massena 24.
Nicola Lucia in Asvisio, v. Fréjus 85.
Nosetto Teresa, v. Magenta 1.

Occhiena Maggiorina, str. Lanzo 142.
Oggero Candido, v. Porta Palatina 15.
Orsello Lucia, v. Baretti 24.
Pampiglione-Scaraffia Giuseppina, v. Morosini 3.
Pasca Teresa, p. Em. Filib., merc. IV.
Pascella Lucia, v. Carlo Alberto 35.
Pasquè Anna, p. Emanuele Filiberto, merc. III.
Pastore sorelle, v. Baltea 2.
Patrone Anna ved Baietto, v. Melchior Gioia 3.
Pecassa Teresa, str. Lanzo 80
Perino coniugi, v. Mazzini 42
Perino Gio. Franc., v. Borgo Dora 32.
Perino Lucia, str. di Lanzo 113.
Perino-Bert Augusto, v. Borgo Dora 43.
Perotti Maria, v. Biella 3.
Pelone Felicita, v. S. Giulia accanto al 31.
Pirotti Natale, v. della Rocca 2.
Pocchiù Giuseppe, v. del Carmine 24.
Pontorio Innocenzo, v. Venti Sett. 62.
Poretta Gio., v. Borgo Dora 30.
Porta coniugi, c. Napoli acc. al 16.
Porta Maria, v. Oropa 51.
Prospero G., v. Venti Settembre 63.
Provera Luigi, v. S. Donato 8.
Quagliotti Anna, p. Emanuele Filiberto, merc. III.
Quirico Luigi, v. Villafranca 97.
Quirico Anna, p. Emanuele Filiberto, merc. IV.
Quirico Lucia, p. Em. Filib., merc. IV.
Rabino Edoardo, v. Cottolengo 27.
Ramello Giovanni, v. Nizza 86.
Raspino Luigi, v. S. Donato 26.
Revelli Gius., p. Em. Filiberto, merc. III., *entrata* v. Goffredo Mameli 15.
Revelli Michele, p. Em. Filib., merc. III.
Ricardo Caterina, c. Ferruccio 44.
Ricciardi Michele, v. Borgo Dora 35.
Robba frat., v. Goffredo Mameli 15.
Rocci Margherita, v. Morosini 7
Rocci Michele, p. Em. Filib., merc. III.
Romeo Annetta, v. S. Quintino 43.
Ronco Carlo, v. Borgo Dora 28.
Rossi Carlo c. Oporto 15.
Rossi Giacomo, p. Em. Filib., merc. IV.
Rossi Teresa, p. Em. Filib., merc. IV.
Rosso coniugi, v. Nizza 105.
Rovera sorelle, v. Andrea Doria 5.
Rua Gius., p. Bodoni (serraglio).
Ruscone Giuseppe, p. Eman. Filiberto, merc. III.
Ruscone Lodovico, p. Em. Filib., merc. III.
Ruscone Stefano, p. Em. Filib., merc. III.
Rustichelli Eleuterio, v. Gioberti 4.
Salivetti Petronilla, p. Eman. Filiberto, merc. IV.
Salvadori Cipriano, v. Genova 17.
Sampò Margherita, v. Cibrario 45.
Sandigliano Giovanni, v. Bellezia 27.
Santo Maria, v. Demonte 39.
Sapetto Domen., p. Emanuele Filiberto, merc. III.
Sartoris Lodovica, str. Lanzo 242.
Scalero Maria, p. Emanuele Filiberto, merc. III.
Scaletta Bettina, v. S. Secondo 24.
Sclaverano Barbara, v. Borgo Dora 24.
Serafino Margherita, p. Eman. Filiberto, tett. levante.
Serra Rosa, p. S. Carlo, rimp. al n. 1.
Sodano Margherita, v. Villafranca 80.
Sorrentino Raffaele, via Goffredo Mameli 9.
Srà Franc., str. della Venaria 104.
Suppo Felice, p. Vitt. Eman. I, 19.
Taglia Giuseppa, v. Don Bosco 14.
Tarizzo Giuseppe, v. Crist. Colombo 39.
Tortia Oreste, v. Barolo 30.
Traversa Luigi, p. Bodoni (Serraglio).
Tus coniugi, v. Reggio 4.
Varetto Carlo, p. Em. Filiberto, merc. III.
Varetto Maria, p. Em. Filiberto merc. III.
Vercelli Giovanna, str. Lanzo 96.
Versino Agostino, v. Mazzini 32.
Versino Carlo, p. Em. Filiberto 17, *deposito*, str. Vercelli 161.
Verzino Battista, v. Nizza 201.
Vescovo Gius., detto *Tasca*, p. Emanuele Filiberto, merc. III.
Viano Francesco, c. Orbassano 45.
Vietti coniugi, str. di Lanzo 108.
Vietti Margherita, v. Fossata 25.
Viltonetto sorelle, v. Marco Polo 9.
Yade Federico, v. Accademia Alb. 34.
Zanolo Franc., v. Borgo Dora 30.
Zeppegno Marco, c. Moncalieri 250.
Zoppa Rosa, p. Palazzo di Città rimp. al 6.

Mediatori frutta fresche e secche.

(sul mercato di Porta Palazzo).

Bertino-Fiolin Ant., p. Em. Fil. merc. III.
Cibrario-Rossi detto *Cerlone*. » »
Fasano Gius. » »
Fenoglio Domenica. » »
Ferrero Giuseppe. » »
Ferro Battista. » »
Ferro Margherita, » »
Girivetti Gius. *(Mucet)*, » »
Moretti Aless., » »
Revelli Gius., » »
Revelli Michele, » »
Riccardo Matteo. » »
Ricciardi Gabriella, » »
Richiardi Anna, » »
Rocci Andrea, » »
Rocci Michele, » »
Ruscone Gius., » »
Sapetto Domenico, » »
Scagliola Angela, » »

Mulini (*Mugnai*).

Brondi e Vincent, *rappres.*, v. S. Anselmo 1.
Calcagno Bartolomeo, str. Nizza 352.
Feyles Giacomo fu Franc , via del Martinetto 7.
Feyles Martino (figli di fu), v. S. Donato 73.
Migliasso, Maggiorotti e C., v. S. Franc. da Paola 21, *mulino* a Pianezza.
Varola e Monateri, c. Vigevano 62.
Macinazione fra proprietari di forno di Torino (*Società*), str. Lucento 436 (Madonna di Campagna).
Mulini Catene (*delle*), Perlo ved. e figli, str. Casale 180.
» *Collegno* (*di*), Pretonari Alfredo, via Bernard. Galliari 12.
» *Dora* (Società Anon.), v. Priocca 6, *ammin.* c. Oporto 12.
» *Militare*, c. Vitt. Em. II, 128.
» *Mussotto* (*del*), Tarditi e Traversa, *depos.* v. Gioberti 1.
» *Re* in Brandizzo (Soc. Anon.), *deposito* angolo v. Bellini e S. Quintino.
» *Vaccari A. e C.*, Casteggio, Castellano Erminio *rappr.*, v. Crissolo 15.
» *Verzuolo* (*Fratelli Fissore e Sandri*), Diverio Gio., *agente*, v. Duchessa Jolanda 18.
» *Vottero frat.* proprietari: molino elettrico in via Chisola 15 e molino in Villafranca Piemonte, *ufficio* corso Oporto 12.

Granaglie e Farine.

Battezzati Franc., v. Principi d'Acaja 33.
Berrino e Milone, v. Beaumont 11.
Bertini Gius., v. Montebello 4.
Bertoldo Luigi, v. Saluzzo 74.
Betrone Pietro, c. Vitt. Eman. II 26.
Bettas-Begalin G., succ. Canuto, via Bertholiet 7.
Bischetto Ang., v. Corio 20.
Bolla Nicola, p. Statuto 2.
Caldara Celestino, v. Ilarione Petitti 21.
Canuto Marcellino, c. Belgio 14.
Cardona G. B., v. Carena 6.
Caselle-Allemanno Gabriella, v. Principe Tommaso 2.
Cattaneo coniugi, c. Vercelli 63.
Drogant Batt., v. Lamarmora 27 *bis*.
Emanuele F., v. Mazzini 42.
Fasano Vincenzo, v. S. Secondo 16
Ferraro Carlo, c. Palermo 86.
Ferrero Carlo, c. Ponte Mosca 5 e via Villafranca 97.
Ferrero Domen., v. Assietta 3.
Fort Franc., v. S. Tommaso 24.
Gatti Pietro, v. S. Domenico 18.
Giorcelli e Micheletta, c. Oporto 5.
Jorrioz Augusto c. Casale 86.
Magone Felice, v. Andrea Provana 5.
Marengo Caterina ved. Degiacomi, via Cibrario 10.
Martinel coniugi, v. Scuole 17.
Martino rag. cav. Secondo, v. Arsenale 19.
Massara Pietro, v. Venti Settembre 20.
Menaldo fratelli, c. Firenze 57.
Merlin fratelli, v. Belfiore 34.
Migliasso Maggiorotti e C., *ufficio*, via S. Franc. da Paola 21.
Migliore Pietro, c. Reg. Margherita 179.
Negro Innocente, v. S. Antonino 7.
Olivetti Cesare, v. Mazzini 20.
Pautasso fratelli, c. Oporto 13, *deposito* Foro frumentario.
Pessione Gius., v. Monti 19.
Petrinetto frat., v. Porta Palatina acc. al 6.
Pia cav. uff. Gaetano, corso Re Umberto 14.
Pierucci Oreste, v. Silvio Pellico 2.
Podio Natalina, str. Lanzo 96.
Polastri Carlo, gall. Nazionale, *deposito* v. Nizza 30.
Quaranta Giovanni, v. Marna 12.
Raimondo M. ved. Peirani, p. Emanuele Filiberto 5.
Re fratelli, angolo v. Bellini e v. San Quintino 18.
Richetta sorelle, v. Muriaglio 11.
Scagliotti Luigi, v. Ormea 41.
Terzuolo Secondo, v. Gioberti 48.
Tiberi coniugi, v. Princ. Amedeo 20 *bis*.
Vajo Gio. e Costantino frat., p. Emanuele Filiberto 7.
Vianino G., v. Bellezia 20 ang. vic. Tre Galline.

Patate e Castagne (*grossisti*).

Allemani Luigi, p. Emanuele Filiberto, merc. III.
Drogant Battista, v. Lamarmora 27 *bis*.
Rena Gius., p. Madama Cristina 3.

Avene e crusche.

Ditta F. MAGONE
Magazzino Granaglie, Avene e Crusca
TORINO, Via Andrea Provana, 5 - Telef. 21-36

Scaglia coniugi, c. Reg. Margherita 180.

Paste da minestra, Farine e Civaie.

Allais Maggiorino, c. Vercelli 30.
Alleanza cooperat. Torinese, v. Avigliana 33.
Amerio Agostino, v. S. Quintino 6.
Arduino A., succ. Zo, p. S. Carlo 1.
Battezzati Franc., v. Principi d'Acaja 33.
Bauducco Carlo, v. Vanchiglia 14.
Bauducco Luigi, v. Porta Palatina 25.

Belletti Riccardo, c. Ponte Mosca 25.
Berardo Gius., v. Vanchiglia 32.
Bernardi Franc., corso Vittorio Emanuele II 90.
Bertinetti Cesare, v. Cellini 26.
Bertinetti Vitale, v. S. Massimo 2.
Bertini Gius., v. Montebello 4.
Bertolo Carlo, v. della Rocca 16.
Bertone Teobaldo, c. Palermo 82.
Bertorello Pietro, v. Garibaldi 38.
Betrone Pietro, c. Vitt. Eman. II, 26.
Bettas-Begalin G., succ. Canuto, via Berthollet 7.
Bianchi Rosa, v. Artisti 12.
Birelli Eug., v. S. Donato, 52.
Birelli Giuseppe (Ditta), via Santorre Santarosa 3.
Bischetto Ang., v. Corio 20.
Bolla Nicola, v. Carlo Alb. 31 e p. Statuto 2.
Bona Enrico, v. S. Donato 6
Bonatto Teresa, v. Goffredo Mameli 12.
Bonino sorelle, c. S. Maurizio 15.
Borsello Luigi, str. Bertolla 146.
Bosso coniugi, v. Magenta 55.
Briselli Francesco, v. Duchessa Jolanda 4.
Brizio Pietro, v. Gioberti 60.
Brunero Stefano, c. Orbassano 21.
Brunero-Sicco Maria, v. S. Donato 30.
Canavero Francesco, str. di Lanzo 111.
Cantarelli Angelo, v. Venti Settembre 91.
Canuto coniugi, c. Moncalieri 3.
Canuto (success.), v. Viotti 7.
Canuto Carlo, v. Saluzzo 5.
Canuto Marcellino, c. R. Parco 5.
Carpinello C., v. Accad. Albertina 21.
Carpinello Leandro, v. S. Massimo 47.
Caselle Enrico, v. Matteo Pescatore 7.
Caselle-Allemanno Gabriella, v. Principe Tommaso 2.
Cassullo Maria, v. S. Tommaso 7.
Cauli V. (Ditta), v. Baretti 2.
Cerrato Rosa, v. Genova 21.
Chicco G., v. Napione 28.
Clerico Giacomo, v. Princ. Tommaso 18.
Comandone Carlo, c. Verona 35.
Conti Michele, v. Polonghera 11 *bis*.
Cravetto Gio., v. Rosine 4.
Cucco coniugi, v. Belfiore 5.
Cuniberti T. ved. Giribaldi, v. Pisa 41.
Daverio M., v. Barbaroux 8.
Deagostini Luigi, c. Brescia 4.
De Alessandris Raimondo, v. Gasometro 6.
De Filippi Ant., str. Casale 205.
Demichelis sorelle, v. Mazzini 27.
Dogliani sorelle, p. Montebello 40.
Dogliani P., v. S. Giulia 32.
Durando Luigi, v. S. Giulia 35.
Elia Ant., v. S. Teresa 22.
Elia Gius., v. Vanchiglia acc. all'1.
Emanuele F., v. Mazzini 42.
Fasano Vinc , v. S. Secondo 16.
Fasoglio Prospero, v. Mad. Cristina 10.
Fassio Angelo, v. S. Donato 22.
Fassone Lorenzo, v. Garibaldi 31.
Ferrero Nicola, v. Antonio Fontanesi 22.
Ferro-Sicco coniugi, v. Bellezia 17.
Fino Gio., c. Vercelli 63.
Fresia coniugi, v. Cibrario 2.
Gallizio Maddalena ved., str. Nizza 183.
Gastaldo coniugi, c. Vitt. Eman. II, 19.
Gaudino Rosa, v. Bellavista 19.
Genova Gilda, c. Regina Margh. 102.
Giacchino coniugi, v. Mad. Cristina 19.
Giacotto coniugi, v. S. Francesco da Paola 43.
Giustetti Dom., v. Mad. Cristina 23.
Giustetto Gius., v. Nizza 111.
Goitre Angelo, v. Conte Verde acc. al 2.
Gorea G. e C., str. Vercelli 108.
Lupi e Durando, v. Po 57.
Lupo Gius., v. Villafranca 90.
Magaletti Lina, c. Vercelli acc. al 73.
Manara Maria, v. Fréjus 41.
Masera Luigi, v. Gropello acc. al 15.
Massa Bartolomeo, v. Cibrario 3.
Massa Caterina, v. Barolo 7.
Massaglia Costanzo, c. Vinzaglio 20.
Miglioli E., v. Arsenale 40.
Moniotti Luigi, v. Botero 16
Monticone, v. S. Secondo 31.
Muratorio Carlo, v. Colli 14.
Obert sorelle, v. Nizza 29.
Odarda Ernesto, v. Cibrario 39.
Ogliani Annibale e Teresa, c. Regina Margherita 132.
Pastificio Bolognese, Zagnoli A. e C., corso Siena ang. v. Goldoni.
Pastificio Italiano, v. Lagrange 27 e via Bisalta 11.
Pennazio Margherita, v. Gioberti 30.
Perino Pasqualina, v. Barbaroux 14.
Pessione sorelle, v. Arcivescovado 1.
Pessione Gius., v. Monti 19.
Petitti Luigia, c. Vigevano 4.
Petrinetto Giacomo, v. Botero 7.
Piccino Lucia ved., v. Saluzzo 4.
Poncino Gemma, ang. vie Barbaroux e Stampatori.
Pontiglio e Bollo, v. Maria Vittoria 27.
Ponzio Anna, v. Mercanti 6.
Poy Franc., v. Princ. Tommaso 21.
Quaglia Carlo, v. Mad. Cristina 58.
Rey Filippo, ang. v. S. Teresa e Venti Settembre.
Ricca Onorina vedova Deagostini, via Basilica 2.
Richetta Domenico, v. Garibaldi 22.
Rimatori Vinc., v. Venti Settembre 6.
Rivotella Natale, c. Regina Margh. 193.
Roatta coniugi, v. Mazzini 33.
Roberto Vittorio, v. Bogino 3 (nel cortile).
Roccati Giac., v. Monginevro 9.
Roella Luigia, p. Statuto 9.
Rondano e Biagini, v. delle Maddalene 7.
Rondano Marcello, v. Nizza 216.
Rosingana Filippo, c. Duca di Genova 9.

Rovey sorelle, v. Andrea Doria 5.
Sandrone Gio., v. Princ. d'Acaja 14.
Sapetti Antonio, str. di Lanzo 50.
Sonzogni Angiolina, v. Assietta 4.
Stroppiana Emilio, c. Siccardi 35.
Tabusso Paolo, v. Baretti 12.
Toso Bartolomeo, p. Em. Filiberto 22.
Toso Gio , v. Madama Cristina 97.
Toso Gio., v. Lagrange 39.
Trinchero Gio., v. Berthollet 18.
Vaira M., v. Rossini 22.
Valsasna Lucia, v. Baltea 23 ang. c. Palermo.
Vanara Fiorenza, v. Colli 57.
Vianino Gio., v. Tre Galline.
Vignola Marcello, v. Talucchi 14.
Vincent Gio., v. Nizza 30.
Viziale Maria, v. Porta Palatina 29.
Vogliotti Ang.ª ved. Bocca, v. Berthollet 5.

Mediatori in Cereali

Inscritti nel Ruolo della Camera di Comm. e Ind.

Vigino Francesco (Vercelli).
Viterbo Gustavo, v. Bogino 27.

Mediatori in Cereali.

Arzani Domenico, v. S. Quintino 11*bis*.
Berrino Gius., galleria Nazionale ingresso *G*.
Corinaldi comm. Cesare e figlio, via S. Quintino 19.
Debernardi Mario, v. S. Anselmo 13.
Diverio Edoardo, v. Melchior Gioia 9.
Giorcelli e Micheletta, c. Oporto 5.
Maccagno Gio., c. Siccardi 31.
Pacchiarini Luigi, c. Oporto 13.
Viterbo Gustavo, v. Bogino 27.

Lievito.

Bagaggia Giuseppe, p. Vittorio Em. I, 14.
Masera Demetrio (Ditta), v. Lagrange 15.

Fornai (*Panettieri*).

☞ I nomi preceduti dall'* sono **rivenditori** quelli preceduti dalla lettera **g)** sono **fabbricanti di grissini.**

Accomazzi coniugi, v. Artisti 8 e via Lagrange 2.
Accossato Maria, v. Beaulard 2.
Aimeri M., v. Mad. Cristina 76.
Airaudo Bartolomeo, c. Regina Margherita 134.
Albertino D., v. Alfieri 5.
*Alberto Matilde, v. Cibrario 62.
Albri Gio di Franc., str. di Lanzo 269.
Allais Ernesto, v. S. Ottavio 15.
Alleanza Cooperativa Torinese (panificio), stradale di Stupinigi 15.
g)Anglesio Gio. Batt., p. Savoia 4.
*Anselmo vedova, v. S. Tommaso 2.
*Aprà Lodovico (Ditta), via Manzoni rimp. al 3.
Arduino Antonio, v. S. Quintino canto al 35.
Ariano Stefano, v. Villarbasse 27.
Aruga Gius., v. Vigone 34.
Aschieri Franc., v. Princ. Amedeo 11
g)Avataneo Pietro, p. Em. Filiberto 5
Bacchetta coniugi, c. Principe Odone 10.
Bailo Raimondo, v. Belfiore 42.
Baracco Fortunato, via Buttigliera canto al 4.
Baravalle Giovanni, v. Nizza 13.
Barberis Domenico, v. Bidone 3.
Barbotto Dom., v. Reggio 4.
Barosso Battista, str. di Lanzo 244.
Bartolomeo R., v. S. Croce 2.
Baudino fratelli, c. Moncalieri 3.
*Bay Teresa, v. Baretti acc. al 24.
Begliatti Camillo, v. Vanchiglia 32.
Bellino Lucia, corso Regina Margherita 140*bis*.
Bellone e Montagnino, v. Venti Settembre 2.
Beltram Pietro, v. Malone 27.
Beltramo coniugi, str. Nizza 171.
Beltramo Ernesto, str. Mirafiori 969
Berardo G., v. Monginevro 33.
Berardo Gio., str. Orbassano 61.
*Berardo Maddalena, c. Palermo 85.
g)Bersano Carlo, v. Barbaroux 5
Bertea Leopolda, v. Berthollet 10
*Bertelli Caterina, c. Francia 79.
Bertinetti Michele, v. S. Agostino 5.
*Bertolino Francesca, v. Principe Amedeo 29.
Bertolino Gius., v. S. Donato 13
Bertone Riccardo, v. Reggio 3.
*Bertramino Marco, v. Botero 14.
Betrone Nicola, v. Belfiore 7.
Bianco Ottavio, v. della Rocca 41*bis*.
*Biddocu sorelle, v. Rossini 22.
Bivno Giuseppe, v. Polonghera 50.
*Blandino sorelle, v. Cibrario 31.
Bo Teresa, v. Tarino 7.
g)Bocca Severino, v. Porta Palatina 6
*Boltri Fiorio, v. Cernaia 32.
*Borasio Margherita, v. Cibrario 38.
*Bordiglia Maria, v. Ricasoli 21.
Bordiglia Felice, v. Montaldo 10.
*Borgo Assunta, v. Ospedale 4*bis*.
Borgo Luigi, v. Rossetti 1.
Borra Gio., v. Don Bosco 8.
Borsello Luigi, str. Bertolla 146.
Bosco coniugi, str. di Francia 195.
g)Bosia Giuseppe, v. Cibrario 9.
Bosia Guglielmo, v. Guastalla 8 e via S. Massino 6.
g)Bossetto Pietro, v. S. Domenico 34.
Bosso Costantino, v. Giulio 10.
g)Bosso Gius., v. S. Secondo 12.

Bosso Pietro, v. Carlo Alberto 5 e via Andrea Provana 5.
*Bounous coniugi, c. Vittorio Emanuele II, 25.
Bracco vedova, p. Madama Cristina 2.
Bracco Giuseppe, v. Fréjus 54.
Brasso Giuseppe, c. Vitt. Em. II, 76.
Brusa A. ved. Nasi, c. Palermo 77.
Brutello Teresa, c. Moncalieri 52.
*Bugnano Linda, v. Ormea 8.
Burdino Gius. (Ditta), strada antica di Collegno 448.
Burio Anna e Giovanna, c. Casale 201.
Bussi cugini, v. Balme 9.
*Cagliero Casimiro, v. Vasco 2.
Cagliero Gius., c. Ponte Mosca 55.
Cagnassone Gius., v. Aosta 72.
Caligaris Carlo, v. Duch. Jolanda 11.
Caligaris Gio., v. Princ. Tommaso 18.
Caligaris Lorenzo, p. Statuto 10.
Calvi Carlo, v. Carlo Alberto 33.
*Camerario Vincenzo, v. Nizza 43.
Camoletto Antonio, v. Rossini 21.
Camoletto Michele e figlio, strada di Lanzo 68.
Campia Marianna, v. S. Anselmo 9.
*Camurati coniugi, v. Don Bosco 15.
Cantalupo Margherita, c. Vinzaglio 18
Cantamessa Gius , c. S. Maurizio 61.
Capisano Claudina, v. Bertola 39*bis*.
Cappio Alfredo, p. Statuto 13.
Capra Pietro, v. Messina 39. *succursali* c. S. Maurizio acc. 71, v. Barbaroux 13.
*Cardona Caterina, v. Pio Quinto 2.
Carlevaris Michele, v. S. Agostino 13.
Carnino Gius., v. Saluzzo 89.
Carpegna Ernesto, v. Passalacqua 4.
Casarotti Giuseppe, v. Porta Palatina 18.
Cassiano Santo, v. Massena 17.
Cassinelli Maria, v. S. Secondo 44.
Castelli Letizia vedova Cappio, via Balbis 6.
Castellino Gio., v. Rocciamelone 14.
*Castello Severina, v. Amedeo Avogadro 18.
Cattaneo Gius., v. S. Francesco da Paola 48.
Cellerino fratelli, p. Saluzzo 4.
*Cellerino ved., c. Regina Margh. 144.
Cena Enrichetta, v. Monginevro 10.
Cena Giovanna, str. di Lanzo 116.
*Cerva Gio., v. Giacinto Collegno rimpetto al 30 e c. Princ. Oddone 14.
*Cerva M., c. Re Umberto 33.
Cesano coniugi, v. Vittoria 1.
Chenis Luigi, c. Orbassano 98.
Chiabotto Francesco, v. Petrarca 17.
*Chiambretto Vittoria, via Saccarelli rimp. al 35.
*Chiara Rosa, v. Montebello 4.
*Chiaramella Emilio, v. S. Secondo 23.
Chiari Antonio, str. di Lanzo 119.

Burro Artificiale
marca "IL MULINO"
Speciale per SFOGLIATA, PASTICCERIA e per lunga conservazione
Fabbrica CHIERICHETTI & TORRIANI
Torino - Via Principi d'Acaia, 44 - Telef. 48-92
Deposito: Via Lagrange, 15 — Telefono 52-65 —

Chiorino Giacomo, v. Sacchi 32 e via Venti Settembre 15.
Chiri Giacomo, str. della Venaria 24.
*Clerico Rina, v. Princ. Tommaso 26.
Colli coniugi, v. Napione 26.
Colombo Clara, v. Corte d'Appello 6.
Colongo Silvio, v. Saluzzo 21.
Cometto Angelo, str. Val S. Martino 14.
*Cordara Annetta, v. Porta Palatina 3.
*Cordaro Maria, v. Belfiore 48.
Costa Antonio, v. Catania 5.
Costa Remigio, v. Po 28.
Cravera Delfina, v. Mad Cristina 114.
Cravero Caterina ved. Revelli, v. Stampatori 8.
Crotti fratelli fu Gioach., v. Aosta 74.
Cumino Carolina, c. Regina Margherita acc. al 145.
*Dall'Argine M , v. Duch. Jolanda 15.
Dapperi Costantino, v. Bertola rimpetto al 32.
Davico Tommaso, v. Valprato 20.
Defabianis coniugi, c. Princ. Oddone 32.
Defilippi Antonio, v. Rocciamelone 5.
Degiorgis Antonio, v. Vicenza 28.
Demo Michele, c. Francia 27.
*Destefanis Carolina, c. Sommeiller 15.
Destefanis Domenico, v. Belfiore 59.
Destefanis Malvina, v. Viotti 7.
Destefanis Marco, c. Presid. Wilson 2 e v. Po 46.
Dogliani sorelle, p. Montebello 40.
Dolza Luigi, v. Porta Palatina 17.
Donna Luigi, v. Po 55.
Dotta Gaspare, c. Orbassano 33.
Droetto Demaria Maria, v. Vigone 35.
Epifania Ercole succ. Bosco, v. della Caccia 1.
g)Eterno fratelli, c. Vercelli 4.
Eterno C., v. Marco Polo 41.
g)Eterno Umb., v. Gioberti 64.
Faletti Stefano, v. Nizza 33.
Fasano coniugi, str. Mongreno 25.
Fasolio Luigi, c. Regina Margh. 23.
Fasolo Gius., v. A. Doria 1.
Fassetta Angela, c. Vercelli 90.
Fassiano Gio , v. S. Chiara 20.
Fassiano Vittorio, v. Saluzzo 42*bis*.
*Fassino Lucia, v. Saluzzo 1.
Fassio Angelo, v. Monte Rosa 32.
Fassio Angelo, v. S. Donato 22.

g)Fassio Gius., c. Duca di Genova 8 e v. Piave 9.
Felizia Giov., v. Maria Vittoria 30.
Fenoglio sorelle, c. Spezia 23.
*Fenoglio Aida, str. di Lanzo 234.
Fenoglio Edoardo, v. Mad. Cristina 21.
Fenoglio Pietro, c. Vercelli 28.
Ferrarotti Dina, v. Balangero 21.
*Ferrero coniugi, v. Bava acc. all'1.
Ferrero fratelli, v. Napione 26.
Ferrero Eugenio, v. Don Bosco 36 e p. Eman. Filiberto 5.
g)Ferrero Gio., v. Massena 95.
*Ferro Margherita, v. Palazzo di Città acc. al 6.
Ferrua Gio., c. Dante 1.
Festa Agostino, c. Spezia 39.
Feyles ved., c. Moncalieri 234.
Filippa Michele, v. Biella 18.
g)Fino Gio., c. Vercelli 63.
Fiore e Guglielminotti, c. Orbassano 27.
*Fissore Adelina, v. S. Quintino 5.
*Fogliatto G. B., p. Statuto 7.
*Fontana Augusto, c. Tassoni 51.
g)Fornaresio Annibale, c. Vittorio Emanuele II, 29.
g)Fornaresio Luigi, v. S. Chiara 3.
Fornaresio Pietro, v. S. Tommaso 24.
*Franchino Luigia, v. S. Donato 47.
Franco G., c. Vitt. Em. II, 96.
Gaj Gius., str. Abbadia di Stura 328.
Gallarate Bernardo, v. Nizza 53.
Gallo Carlo, c. Regina Margherita 230 e v. S. Donato 53.
Gallo Rosa, v. Cibrario 19 *bis*
Galvagno Bartolomeo, v. Giov. Prati 1.
Gamba Augusto, str. Pianezza 46.
g)Gamba G. (Ditta), v. Mercanti 18.
*Gambaudo Marianna, v. Barolo 25.
Gandini Maria, v. Vanchiglia 33.
Garrone Michele, v. Nizza 205.
Gasco Raimondo, v. Nizza 50.
Gaspardo Moro, str. Lucento 37 *bis*.
*Gattino Lucia, v. S. Chiara 34.
Gavassa Pietro, c. Vercelli 110.
*Gay Martino, c. Orbassano 7.
Genovesio Trajano, v. S. Quintino 47.
g)Genta Michele, v. S. Quintino 23.
Genta Vittorio, c. Moncalieri 41.
Gerbino Maddalena ved. Ponzio, v. Monferrato 5.
Ghiotti Carlo, c. Francia 235.
*Giacchino Giuseppina, v. delle Maddalene 10.
Giachino Margherita in Valgrande, c. Vercelli 74.
*Giacobino Giovanna, c. Moncalieri 27.
Gianinatto Lorenzo, v. Nizza 224.
Gianotti Giacomo, v. Berthollet 17.
Gibbone sorelle, v. delle Fontane 453.
Gilardi coniugi, v. Pont 12.
Ginisio Lor., c. Princ. Oddone 38.
Giobbio Alfr., v. S. Massimo 49.
Giubasso Angelo, c. Tortona 2.
Giurumello coniugi, v. Bologna 23.
Goggio Franc., v. Passalacqua 2.
*Gorla Augusta, v. Bidone 24.
Graziano coniugi, v. Mad. Cristina 19.
Griffa, c. Regina Margherita 68.
Griffa Aless., v. Borgo Dora 37.
Guerrini e Genta, v. Vigone 29.
Guidazio Gius., str. Pianezza 66.
Gunetti fratelli, c. Vercelli 52.
Guselfino Giuseppe, str. Mongreno 29.
Irvini Candido, v. Salbertrand 87
Lanza Giuseppe, c. Vinzaglio 25.
Lardone Oreste, v. Giuseppe Grassi 12
Leardi Giuseppina, c. Re Umberto 34.
Luciotto Franc., str. di Francia 103
Lupo Lodovico, c. Reg. Margherita 173.
*Macagno Luigi, c. Francia 13.
Macario Alfredo, p. S. Martino 1.
Macario Ermenegildo, v. Cottolengo 13.
*Maccario Matteo, v. Gioberti 58.
*Macchia Luigi, v. Belfiore acc. al 37.
Maffei frat., v. Antonio Fontanesi 23.
Maffioli Pietro, p. Vitt. Em. I, 21.
Maia Guido, v. Gioberti 29.
Malsente Gius., v. S. Giulia 30.
Maliscotti Clotilde, v. S. Giulia 12.
*Manfrino G., v. Porta Palatina 1.

La Margarina Burrificata
della Primaria Ditta
MARIO MARCACCI
(fondata dal 1901)
Corso Raffaello, 19
È LA MIGLIORE E LA PREFERITA
Massime Onorificenze a tutte le Esposizioni

Marchino Davide, v. Bellezia 18 e via S. Chiara 8.
Marchisio Battista, v. Gioberti 26.
Marengo Matteo, v. Villafranca 99.
Marietta Enrico, c. Vercelli 120.
*Marocco coniugi, v. Santa Chiara 35.
*Marone P., v. S. Donato 44.
Martano Franc., v. Jacopo Foroni 2.
Martinetto Antonio, v. Stampatori 15
Martinetto Luigi, str. di Nizza 124.
Martini coniugi, v. Mazzini 29.
*Martini Anna ved. Feyles, c. Moncalieri 234 e c. Presid. Wilson 4.
Martino Silvia, str. Mirafiori 969.
Masera Corrado, v. Principe Amedeo acc. al 13.
Masera Gius., str. di Lanzo 231.
Masoero fratelli, v. Venti Settem. 55.
*Masoero Carolina, v. S. Francesco da Paola 12 *bis*.
Masoero Giovanni, v. Garibaldi 36.
*Massia coniugi, c. Ponte Mosca 4.
*Masucco Vittorio, v. Arsenale 41.
Mazzoni Alessandro, v. Lagrange 47.
Melchior Teresa, c. Re Umberto 7.
Menardi Giacomo, v. Monginevro 19.

*Mensa Carolina, via Bernardino Galliari 23.
Merolla Ernesta ved. Lavatelli, piazza Vitt. Eman. I, 14.
Michialino Federico, v. S. Donato 34.
*Milanese D., v. Villafranca 15.
Mirso Carlo, v. Moretta 16.
Molinatto Carlo, str. di Nizza 356.
Molino Felicita, v. Borgo Dora 29.
Molino Margh., v. S. Secondo 21.
Monateri Costanza, v. Bra 3.
*Monateri Filippo, v. Morosini 11.
Monateri G., v. Pisa ang. v Messina.
*Monateri Riccardi Angela, via Gioberti 54.
Montesi coniugi, v. Villafranca 81.
Monti Maddalena in Gioanetti, corso Ferruccio 74.
Montina Antonio, v. Leynì 41.
Morando Luigi, c. Emilia 11.
Morano Gius., v. S. Tommaso 12.
Morano Rosa, p. Vitt. Em. I, 7.
Moreggia Bartolomeo (Ditta), via Cibrario 45.
Morello Giovanni, v. Montebello 22.
Morello S., v. della Zecca 21.
Mosca Caterina, c. Regina Margherita acc. al 90 *bis*.
Mosso Felice, c. Verona 22.
Motetti vedova, v. Morosini 4.
Motetti Gio., v. Drovetti 6.
Motetti Pietro, succ. Ajroldi, v. Mazzini acc. al 52.
Musso coniugi, v. Goito 7.
Musso Eugenio, v. Musinè 5.
Musso R. Giuseppina, v. Torquato Tasso 3.
Narcot Vincenzo, v. Ormea 12.
Negro G. E., v. Madama Cristina 69.
*Nicolello Maria, v. Bertola 30.
Ninghetto coniugi, v. Monte Rosa 53.
Novara Gius., v. Corio 2.
Novello Virginia, ved. Rubino, strada d'Orbassano 56.
Nurisso Michele, v. S. Donato 40.
*Oeas Simeone, v. Giulio 8.
Occhetto Giorgio, v. Cellini 26.
Occhetto Gio., v. Cavour 5.
Occhiena Giovanni, v. Altessano 8.
*Oddone Leonilda, v. S. Donato 4 *bis*.
Omedè Pietro, v. S. Secondo 56.
Ortolani Adamo, c. Valentino 27.
Ozello Domenico, c. Vercelli 70.
*Pagliano Caterina, v. Porta Palatina 24.
Paletto Gabriele, v. Accademia Albertina 25.
Panetteria Cremonese, Ribola P., via Passalacqua 3.
Panetteria Parigina, c. Francia 195.
Panifici riuniti, v. Lagrange 23.
g)*Panificio Ital.*, Pipino e Fino, v. Ormea 109-111, e v. Andrea Doria 8.
Panificio Militare, corso Vittorio Emanuele II, 128.
Panificio Savoia, Roggero Stefano, corso Vinzaglio 79 e 98.
Pasini Francesco, v. Belfiore 42.
Pasquero M., str. della Venaria 23.
Pastrone Luigi, c. Vinzaglio 1.
Patrone Luigi, v. Garibaldi 57.
Pecchiura Nicola, c. Palermo 82.
*Peila Giuseppina, c. Moncalieri 59.
Peira Luigi, c. Vittorio Eman. II 55.
Pelissero ved., v. Nizza 89.
Pelizzaro Carlo, v. Digione acc. al 20.
*Pellegrino Secondina, v. Saluzzo 48.
Perino vedova, v. Basilica 3.
Perino Lucia ved. Martini, p. Comunale (Cavoretto).
Perosino fratelli, c. Vitt. Em. II, 65 e c. Orbassano 20.
*Perotto Giuseppe, v. S. Chiara 4.
Perrero Giorgio e sorella, v. Po 43.
Pessione vedova, v. Mad. Cristina 59.
Pessione Tomaso, c. Ponte Mosca 23.
Pettiti Gius., c. Reg. Margh. 180.
*Pettiti Pietro Ant., v. Pietro Giuria 86.
Pianotti Antonio, v. Monte Rosa 29.
*Piccone Firmina, c. Ponte Mosca 10.
Picollo Franc., str. Casale 217.
*Pidello Maria, v. S. Quintino 6 *bis*.
Pilone Augusto (Ditta), c. Casale 78.
Pipino e Fino, v. Cernaia 24.
Pisano Giovanni, v. S. Dalmazzo 11.
g)Pittarelli Franc., v. Carlo Alberto 29.
g)Pizzolato Domenico, v. Bertola 11.
Podio Ettore, v. Tiziano 32.
*Poggio Teresa, v. Montanaro 9.
Polledro Teresa, c. Duca di Genova 4.
*Pollino M. Antonietta in Rocca, via Pollenzo 10.
*Poncino Domenico, v. Assarotti 14.
*Pons Severina, v. Guarini 2.
Pontiglio Giuseppe, v. Bellezia 5.
Porello coniugi, v. Nizza 212.
Porello Giuseppe, v. Monginevro 60.
Porta Giovanni, v. Nizza 279.
Povero Cesare, v. Airasca 2.
Prandino Lorenzo, v. Aosta 14.
Prelle Leopolda, v. Nizza 95.
Prevosto Gius., v. S. Secondo 7.
Priero Emilia, v. Cesana 87.
Primo Chiaffr. e sorella, v. Nizza 21.
Quaglia Gius., v. Mercanti 2.
*Quaranta coniugi, v. Monginevro 91.
g)Quaranta Ernesto, v. Po 25
Quinterno A., v. Gioberti 43.
g)Raimondo Gio., v. Bava 8.
Ramoino Franc., via Urbino ang. via Cigna.
*Ramuzzi, v. Pallavicino 16.
Rastello Salvatore, v. Garibaldi 53 e v. Orfane 5.
Ratti F., p. Em. Filiberto 17-19.
g Ravizza Carlo, v. della Rocca 14.

Reviglio Gio., corso Regina Margherita 124.
*Rho G., v. Valperga Caluso 22.
Riasetto Antonio, v. Cappel Verde 5.
Ribba Alessio, v. Principi d'Acaja accanto al 11.
Riboli Pietro, v. Garibaldi 44.
*Richetto Sebastiano, v. Cristoforo Colombo 46.
g Richetto Vittoria, str. Grugliasco-Moncalieri 657.
Rinaldi coniugi, c. Peschiera 170.
Rinaldi Luigi, v. Monginevro 47.
Riva Carlo, c. Casale 187.
Riva Carlo, v. Casalborgone 1.
Riva Gio., v. del Carmine 10.
Riva Gius., c. Vitt. Em. II, 44.
Riva Giuseppina, v. Barolo 5.
Rivaira Angelo, corso Vittorio Emanuele II, 92.
Robino Severino, v. S. Donato 8.
Roccia Domenica, str. Francia 229.
Rodda Pietro, v. San Francesco da Paola 36.
Roggero Stefano succ., corso Vinzaglio n. 79 e 98.
Rollè Giuseppe, v. S. Massimo 4.
Romano Bernardo, str. di Cuorgnè 151.
Romussi Evasio, c. Regina Margherita 72*bis* e v. Pallavicino 16.
Rosingana Edoardo, v. S. Giulia 37.
Rosingana Ernesto, c. S. Maurizio 69.
*Rossetti Giacinta, v. S. Francesco da Paola 31.
*Rossetti Giovanna in Cavalli, c. Regina Margherita 88.
*Rossino Amalia, c. Regina Margherita 162.
Rosso Angela, v. Filangeri 9.
Rossotti-Ferrero A., v. Cesana 99.
Rua Giorgio, v. S. Giulia 22
Rubino Francesco fu Antonio, via ai Ronchi 12.
Rubiola Luigi, corso Regina Margherita 214.
*Ruffatto G. A., v. Superga 23.
*Ruffinengo coniugi, c. Vitt. Em. II, 78.
Ruffino Gius., v. Nizza 193.
Sacco Augusto, v. Venti Settembre 43 e via Artisti 16.
Sacco Gio., v. Gioberti 38.
Sala Carlo, v. Chiesa della Salute 15.
Sala Ernesto, v. Martinetto 14.
Salsa Gio., v. Giac. Leopardi 16.
Salvaneschi Palmira, v. S. Donato 70.
*Sandrone Gio., v. Princ. d'Acaja 14.
Sansalvadore Angelo, v. Orfane 13 e v. Amedeo Peyron 15.
Sartore Gio, v. Mad. Cristina 64.
*Sartoris Angela, v. Nizza 229.
Sartoris Battista, 183, str. di Nizza.
*Savio Adelaide, c. Quintino Sella 2.
*Savio Annetta, v. Napione 41.
*Scalenghe Emma, v. Artisti acc. al 15
*Schivardi Teresa, v. Madama Cristina 34.
*Scioldo Domenico, c. Regina Margherita 92*bis*.
*Secco Margherita, c. Re Umberto 47.
g)Serra Ermenegildo, v. del Carmine 1.
Serra Fiorentino, str. Tetti Varrò 206.
Serra Giovanni, c. Ponte Mosca rimpetto al 113.
Serrone Andrea, c. Vinzaglio 31.
Sesia Carlo, c. Novara 8.
Società per la fabbricazione del ghiaccio naturale « Fruges », Zini F. e C. via Orfane 32.
Soffietti vedova, v. Borgone 14.
g)Solavaggione Guglielmo, v. Cibrario 53
Sorasio Ant., str. Casale 91.
Sordo Gio., v. Nizza 185.
*Spandre Dom., v. Massena 51.
Stabbio Ant., v. Genova 2.
*Staro Ant., v. Nizza 71.
*Stroppiana Eufrasia, v. Ospedale 7
Stura Ercole, v. Mazzini 46.
Stura Letizia, c. Reg. Margherita 167.
*Suppo Biagia, v. Muriaglio 10.
Tabbia Costanza ved. Monateri, via Bra 3.
Taffone Natale, v. Mad. Cristina 115.
Tamietto coniugi, v. Bologna 35.
g)Tatti Aless., v. Orfane 24.
Tempo Maria in Nicola, c. Vercelli 227.
*Terna coniugi, v. Saluzzo 5.
Tortone Vincenzo, v. Rossini 12.
Tosco Battista, v. Rivalta 1.
Traversa Gio. v. Sesia 22.
Traversa Maria, v. Cottolengo 53.
Trinceri Emma, c. Reg. Margh. 218*bis*.
Trivero Maria, str. Cascinotto 462.
Trucatto Gio., v. Beaulard 36.
Turnur Pietro, v. Berthollet 24.
Ugo Luigi, c. Brescia 6.
g Vaccarino Alessandro, v. Bonafous 3.
g)Vaccarino Vinc., v. Mazzini 6, p. Gran Madre di Dio 1 e v. S. Anselmo 27.
*Vagina coniugi, v. Maria Vittoria rimpetto al 34.
Valsasna Lucia, v. Baltea 23 ang. corso Palermo.
Varvello Paolo, v. Vanchiglia 14.
*Vecchiarelli Angela, v. Principe Tommaso 19.
Vercelli vedova, p. Gran Madre di Dio 2.
*Verderone Anna ved. Burzio, v. Berthollet 4.
Vergnano Emilio, c. Reg. Margh. 225.
Vergnano Tecla ved. Succhetti, v. Lagrange 16.
Vergnasco coniugi, v. Ormea 31.
Verino Ed., c. Moncalieri 210.
*Verna Cesarina, v. Matteo Pescatore 3.
Viano Franc., v. Lanzo 36.
Viello Giovanni, v. Leynì 18.

Vietti Giuseppe, v. Priocca 4.
*Vigliano Antonio, via Madama Cristina 109.
Vigna Gio., c. Reg. Margherita 96*bis*.
Vigna Gius., v. S. Rocchetto 9.
Vignola Marcello, c. Francia 93.
Villosio coniugi, c. Moncalieri 254.
*Viora Maddalena, c. Orbassano 1.
*Viscardi Lucia, v. Basilica 12.
*Visconti L. e C., v. S. Ottavio 19.
*Visconti Maria, v. Barbaroux 38.
Vittino Carlo, v. Barbaroux 32.
Vogliazzo vedova, v. Fréjus 97.
*Volpe coniugi, str. Moncalieri 406.
Volta Carlo, v. Oropa 27.
*Zanello Elisa, c. S Maurizio 17.
Zanetto Gius., c. Princ. Oddone 64.
Zoppo Batt., str. Casale 209.
*Zorgno Gius., v. Garibaldi 28.
*Zurra Caterina, v. Bogino 10.
Zutta Pietro, c. Casale 32.

Macellai.

Aires Giuseppe, v. Cuneo 25.
Alasonatti Luigi, v. del Carmine 5.
Alessiato Domenico, v. Moncalvo 38*bis*.
Alfano Eugenio, v. Montebello 6.
Alleanza Cooperat. Torinese. Distributori:
N. 1, v. S. Secondo 3.
» 2, v. Burdin 21 *bis*.
» 3, v. Duchessa Jolanda ang. via Beaumont.
» 4, v. San Secondo 35
» 5, v. Genova 17.
» 6, c. Vitt. Em. II, 104.
» 7, c. Napoli ang. c. Vercelli (*carne equina*).
» 8, c. Moncalieri ang. v. Volturno.
» 9, c. Reg. Margherita 76 e 78.
» 10, v. Cibrario 17.
» 11, v. Villafranca 72.
» 12, v. Porta Palat. 9 (*carne equina*).
» 13, c. Quintino Sella ang. c. Casale.
Almonte Paula, v. Bava 8.
Alov coniugi, c. Valentino 5.
Ambretta Alessandro, v. Orfane 29.
Appendino C., v. Giuseppe Grassi rimpetto al 15.
Aprà Vincenzo, v. Monferrato 4.
Arduino Vittorio, strada Casale 210.
Arlotto Pietro, v. Nizza 89 e v. Rocciamelone 5.
Asmardi Nicola, via Cernaia 32 e via Barbania 7.
Audagnotti Gius., c. Oporto 15.
Audero Carlo, str. Orbassano 45 e 63.
Audero Luigi, v. Mazzini 31.
Audisio Claudio, v. Morosini 62.
Avedano Elena, corso Regina Margherita 223.
Ayres Domenica, v. Borgone 21.
Bagna Maria, v. Po 37.
Bagnasacco Ferdinando, v. S. Secondo 1.
Bagnasacco Ferdin., v. Monginevro 27.
Balbo Virginio, v. Montebello 12.
Balma Felice, c. Orbassano 4.
Baracco Agostino, v. Bastion Verde 1.
Barbasio frat., c. R. Parco 26.
Barbaso frat., v. Barbaroux 18.
Barberis Franc., v. Verolengo 84.
Barberis Teresa, v. della Rocca 2.
Barberis Vittorio, v. Santhià 2.
Barbero Luigi, v. Po 39.
Bardissone Gius., v. Ospedale 6.
Basano Celestino, v. Monginevro 32.
Berga Alfredo, v. Mazzini 22.
Berger Giacomo, p. Eman. Filib., tettoia levante.
Bergoglio Camillo, v. S. Quintino 20.
Berruto Agostino, v. Berthollet 11.
Bertea Ernesto, c. Moncalieri 49.
Bertinetti G., v. Villafranca 65.
Bertolazzi Giuseppe, v. Artisti 18.
Bertone Gio., c. Vercelli 21.
Berutto Angela, v. Cibrario 39.
Biancardi Angelo, v. Bagetti 5.
Bianco Gius., v. S. Tommaso 10.
Biesta Gugl., v. Nizza 57.
Binello Pietro, c Oporto 47.
Bobba Cesare, v. Mazzini 35.
Bocca Mario, v. Villafranca 13.
Boccardo Carlo, v. Don Bosco 14.
Boccardo Giacomo, c. Novara 1.
Boccardo Maurizio, v. Viotti 7.
Boella, c. Princ. Oddone 62.
Boella Elvira, ved. Andreaus, v. Andrea Doria 1
Boella Luigi, v. Cernaia 30.
Boella Luigia ved. Longo, c. Vittorio Eman. II, 9.
Boella Maria, v. Princ. Amedeo 42
Boggia Bartolomeo, p. Statuto 5.
Boggia Giacomo, v. Ghiacciaie 1.
Boggiatto Aless., v. S. Anselmo 27.
Boggiatto Dom., v. Gioberti 47.
Bonfante Giuseppe, v. Nizza 71.
Bongiovanni Gius., v. Saluzzo 83.
Bonino Natale, c. Reg. Margherita 161.
Bonmassar Achille, v. Digione 18.
Borca Gio. (vedova), v. Cavour 5.
Borello G. B., v. Mazzini 17.
Borgnino Angelo, v. Barolo 30.
Borgnino Antonio, v. Giulio 9.
Bosca P., v. Pollenzo 2.
Bosca-Bargetto Giovanna, v. Pastrengo 19.
Bosco Gius., c Tortona 14.
Bosco Michele, v. Montebello 7.
Bosio Ant., v. Milano 18.
Bosio Stefano, p. Eman. Filiberto 6.
Botta Franc., v. Rivara 22.
Botta Giacomo, c Princ. Oddone 32.
Brasso Ant., v. Chiesa della Salute 5.
Bria-Berter Giorgio, v. Netro 17.
Bruera Franc., v. Gioberti 55.

Brun Gio., ang. v. Genova e Bertola.
Brunetti Pietro, v. Po 55.
Brunetto Luigi, v. Mad. Cristina 2.
Brunetto Vinc., v. Belfiore 5 e corso Vittorio Em. II, 78.
Bruno Egidio, v. Vignale 8.
Bruno Giacomo, v. Duch. Jolanda 1.
Bugnone Giuseppe, c. Francia 25.
Buttiero Tommaso, v. Massena 91.
Caglieris Carlo, c. Reg. Margherita 140.
Cagna Egidio, v. Stampatori accanto all'11.
Campo Carlo, v. Conte Verde 4.
Canavesio Giuliano, corso Vercelli 60 e via Nizza 86.
Canavesio Paolo, v. Berthollet 12.
Candela e Tealdi, v. Gioberti 39.
Candellero Luigi, v. Cernaia 27.
Cane-Rosso Pierina, v. Am. Avogadro 6.
Cannaferina Angela, str. di Francia 307.
Canta frat., v. Barolo 6.
Canuto Alessandro, str. di Cuorgnè 153.
Capriola Franc., p. Eman. Filib., tettoia levante.
Cardino Ernesto, v. Po 34.
Carossia Ern., c. Re Umberto 37.
Casale Michele, c. Vinzaglio 93, c. Orbassano 28 e v. Amerigo Vespucci 51.
Casalegno Antonio, c. Ponte Mosca 2.
Casalegno Franc., str. Casale 308.
Casetta Gio., v. Bastion Verde rimpetto all'1.
Cassardo Caterina, c. Re Umberto 6.
Cassardo Gio., c. Vitt. Em. II, 37.
Castagno Gio., c. Francia 9.
Castagnero Teresa, v. Monginevro 36.
Cavagnero e Comp., v. Mazzini 8.
Cavagnero Giuseppe, v. S. Francesco da Paola 33.
Cavallero Agostino (Ditta), via Consolata 15.
Cavallo Natale, v. Nizza 76.
Cavallo Pietro, v. Basilica 13.
Cerutti Andrea, v. S. Agostino 24.
Cerutti Celestina, str. Bertolla 129.
Cerutti Gius., v. Lagrange 11.
Chiantor Albino, v. delle Orfane 5.
Chiariglione frat., v. Mazzini 21.
Chiarle Ant., v. S. Massimo 3.
Chiattone D., v. Venti Sett. 57.
Chiattone Gio., v. Baretti 7.
Ciardola Pietro, v. S. Giulia 31.
Cibrario Margherita, v. Rivara 8.
Cisi Ercole, v. Bellezia 1.
Conati Paolo, v. Andrea Doria rimpetto all'8.
Conirati Teresa, v. Valeggio 23.
Conti Ernesto, v. Gropello 6.
Conti Secondo, via Principi d'Acaja accanto al 14.
Cornacchia Evaristo, v. Cigna 45.
Corte coniugi, c. Pred. Wilson 1.
Costa Rosa in Grande, v. Cesana 101.
Cottino Angela, v. Colli 73.
Cottino Gius., v. Cibrario 23.
Crivello Alb., v. Nizza 65.
Dalmasso Michele, v. Baretti 2.
Danzero Rosalia, c. Ponte Mosca 17.
Degiorgio Maria, v. Pisa 20.
Delbosco Ant., c. Ponte Mosca 25.
Delmastro C. F., v. Cellini 28.
Demarchis e Dubuoloz (Ditta), v. S. Domenico acc. al 4.
Demaria Gio., v. Pier Carlo Boggio 136.
Demaria Pietro, c. Vercelli 81.
Demino Domenico, v. Gioberti 62.
Dentis Ilario, v. Magenta 55.
Depaoli Vinc., v. Cibrario 48.
Destefanis Sebastiano, via San Secondo acc. al 9.
Domenino Natale, via Villa della Regina 5.
Doria Nicola, str. Stupinigi 952.
Durio Giov., c. Vercelli 24.
Dusnasco Domenico, str. Lanzo 121 e str. ant. di Collegno 450.
Ecclesia Carlo, c. Vitt. Eman. II, 55.
Eiraudo Bernardo, v. Bologna 93.
Elia Pietro, v. Don Bosco 6.
Facciano Luigi, c. Vercelli 94.
Falchero Gius., v. Giacinto Collegno 17.
Faletto Antonio, v. Brandizzo 18.
Falletti Franc., p. Em. Filiberto 6.
Farina Gabriele, v. Villarfocchiardo 7.
Fassetta Gius., v. Palazzo di Città 13.
Fassiano Basilio, v. S. Donato 7.
Fenoglio Maria, c. Vercelli 89.
Ferrero coniugi, v. Pietro Giuria 75.
Ferrero Attilio, c. Reg. Margherita 68.
Ferrero Biagio, v. S. Secondo 92.
Ferrero Giovanni, v. Pollenzo 10.
Ferrero Giovanni, c. Vercelli 68.
Ferrero Gius., v. Torricelli 50.
Ferrero Gius., v. S. Secondo 7 *bis*.
Ferrero Giuseppe, c. Inghilterra 43.
Ferrero L., v. S. Teresa 13.
Ferrero Maria vedova Mussetti, v. Tiziano 44.
Ferrero Michele, v. Tarino 11.
Ferrero Pietro, str. Valsalice 22.
Ferrero Severino, v. Malone 25.
Ferro Ernesto, v. Pallamaglio 18.
Ferro Luigi, p. Em. Filib. 6.
Ferroglio Amedeo, v. Lagrange 11.
Ferroglio Enrico, v. Stupinigi 123.
Filippello Bened., succ. Pia Domenico, v. Bogino 1.
Fino Gio., v. Nizza 21.
Foglia Tomm., str. di Lanzo 234.
Forneris Guglielmo, v. Sacchi 28 *bis*.
Francheo Francesco, v. Catania 20.
Francheo Margherita ved. Mussato, via Vittoria 2 ang. strada di Lanzo.
Franco Alessio, v. Porta Palatina 17.
Frattino Gio. e figli, p. Emanuele Filiberto 13.

Frenetto Gius., v. Monginevro 14.
Fruttero Carlo, v. Colli 68.
Gai Domenico e fratelli, via Principe Tommaso 25.
Galizia Celestino, c. Palermo 97.
Gallo Giulio, v. Napione 29.
Galvagno coniugi, v. Baretti 17.
Gambarino Carlo, c. Regina Margherita 108.
Gambarino Giuseppe, str. Vercelli 121.
Gambino Gasp., v. ai Ronchi 5.
Gambino Giorgio, v. Andrea Doria 7.
Gambone Anna vedova Fruttero, via Nizza 95.
Gambotto fratelli, v. S. Francesco da Paola 9 e v. Lagrange 47.
Gambotto Carlo, v. Venti Settembre 79.
Gariglio Ant., c. Peschiera 170.
Gariglio Carlo, v. Venti Settembre 4.
Gariglio Cristina, v. Ceva 43.
Gariglio Dom., v. Monginevro 5.
Gariglio Filiberto, v. Nizza 5.
Gariglio G., v. Villafranca 99.
Gariglio Gio., v. Donati 1.
Gariglio Giov., v. Pisa 46.
Gariglio Giovanni, v. S. Bernardino 9.
Gariglio Michele, v. Barbaroux 28.
Garola Vitt., v. Porta Palatina 6.
Gastaldi Domenico, v. S. Tommaso 28.
Gastaldo Bernardino, v. S. Donato 84.
Gastaldo Gio., v. Napione 30 e v. Giorgio Pallavicino 16.
Gay fratelli, v. Pio Quinto 9.
Gay Domenico, v. S. Agostino 3.
Gay Margherita, vedova, v. Bernardino Galliari 21.
Gentina Rosa vedova Bigano, v. Santa Chiara 54.
Germano fratelli, p. Palazzo di Città 6.
Ghignone Angelo, v. della Rocca 3.
Ghirardi Giuseppe, str. di Lanzo 266.
Ghirardi Pietro, v. Montecuccoli 6 e v. Massena 30.
Giachino Carlo, v. S. Donato 4 *bis*.
Gianoglio Maddalena, c. Regina Margherita 198.
Gianotti Giacomo, v. Maria Vittoria 24.
Gianotti Gio., v. Cesana 87.
Gianotti Mart., v. Nizza 98.
Gilardi Teodoro, str. Lanzo 72.
Gino Giovanni, v. Corio rimp. all'8
Girardi Antonio, p. Eman. Filib., tettoia ponente.
Girotto Antonio, v. Pisa 1.
Giustetti Giacomo, v. Berthollet 28.
Giustetto Gio., v. Cibrario 9.
Giustetto Gius., v. Bertola 36.
Giustetto Nicola e figlio, via Andrea Doria 4 *bis*.
Giustetto Romeo Gius., c. Vinzaglio 23.
Giustetto Vittorio, v. Thesauro 4.
Gola Annibale, p. Montebello 40.
Golzio Agostino, v. Virle 14.
Goria Cesare, v. Mazzini 34.
Graziano Gius., c. Tortona 6.
Gribaudo Ant., v. Torquato Tasso 3.
Grindetti Lor., c. Moncalieri 257.
Grindetti Luigi, c. Moncalieri 216.
Guglielmone coniugi, v. Cernaia 18.
Guglielmone Agostino, v. S. Anselmo 8.
Guglielmone Biagio, c. S. Martino 1.
Guglielmone Gio., via Madama Cristina 95.
Isolatto Giorgio, v. Rivalta 38.
Lana Angela, str. Bertolla 170.
Libra Ant., c. Palestro 1.
Libra Melchiorre, v. Cottolengo 43.
Longo Gio. Pasquale, c. Francia 87.
Lora Maria e C., v. Garibaldi 35.
Lovera Alfredo, c. Vitt. Em. II, 98.
Lovera Carlo, c. Vitt. Em. II, 121.
Lovera G., v. Carlo Alberto 23.
Lovera Gio., v. S. Quintino 50.
Lovera Gio., c. Vitt. Em. II, 121.
Luciano Giuseppe, v. Valperga Caluso 8.
Luparia Cesare, v. Consolata 15.
Maccagno Michele, v. Massena 28.
Maccagno Rita, v. Vanchiglia 34.
Maccario Massimo, str. Lucenlo 37 *bis*.
Maffei Ettore, c. Vinzaglio 29.
Maggi Gio., v. Pal. di Città 15.
Magone Adolfo, v. Bonafous 5.
Magone Vittorio, corso Regina Margherita 90 *bis*.
Maia frat., c. Valentino 29.
Maia Pietro, v. Baretti 22.
Maina Giacomo, v. S. Giulia 45.
Manara Paolo, str. di Francia 203.
Mandelli Lucia ved., v. Carlo Alberto 20.
Manzone Natale, v. Piossasco 14.
Marchi Gius., str. Casale 204.
Marchisio, v. Fréjus 85.
Marchisio Alfonso, v. Vassalli Eandi 33.
Marchisio Gius., c. Duca di Genova 1.
Marco Ettore, v. Valprato 20.
Marocco Antonio, v. Nizza acc. al 33.
Marocco Ant., c. Valentino 1.
Martano Gio., corso Valentino 26 e via Madama Cristina 36.
Martinetto Giuseppe, v. Mongrando accanto al 27.
Martinetto L., v. Chiesa della Salute 24.
Masante Giacomo, v. Ascoli 6.
Massola M., c. S. Maurizio 69.
Massola Michele, c. Casale 38.
Meano Natale, v. Molinette 1.
Merlino Augusto, v. Gioberti 8.
Merlino Giovanni, v. Nizza 281.
Merlo Cesare, v. Cibrario 31 *bis*.
Merlo Giovanni, c. Presid. Wilson 2.
Merlone cav. Lorenzo, c. Re Umberto 72 e v. S. Paolo 1.
Miglietta Attilio, v. Lagrange 37.
Milone Giacomo, v. S. Secondo 19
Milone Lorenzo, v. Bellini 6.
Moletto Ant., v. Morosini 8.

Monaco Carlo, v. Villarbasse 37.
Monaco Giuseppe, v. Po 50.
Moniotti Bartol., v. Rosine 2.
Montabone Agostino, v. Bava 45.
Montafia Ang , p. S. Giulia 1.
Montaldo Luigi, via Bernardino Galliari 25.
Monticone Ottaviano, strada Abbadia di Stura 346.
Morando Attilio, v. Aurelio Saffi accanto al n. 2.
Morino Ignazio, v. Arcivescovado 1.
Moroni Enrico, v. Belfiore 37.
Motta Giacomo, p. Statuto 12.
Muretti Carlo, v. Nizza 229.
Mussato Ant., v. Lombardore 14.
Mussato Domenico, v. Vanchiglia 20.
Mussato E. G., v. Catania 10.
Nervo Gius., c. Moncalieri, 1.
Novarino Simone, v. Rocciamelone 15.
Novelli Pietro, v. S. Donato 4.
Oddone Domenico, v. S. Francesco da Paola 8.
Oldrà G. Batt., v. Nizza 205.
Oreiller Gius., p. Eman. Filiberto 9.
Ortalda Pietro, str. di Lanzo 132
Osella Carlo, v. Cibrario 61.
Osella Gius., v. S. Secondo 48.
Osella Lorenzo, v. S. Donato 54.
Ottina Rodolfo, v. Leyni 26.
Pagani coniugi, v. Berthollet 5.
Panà Luigi, v. Lanzo 50.
Parena Severino, v. S. Donato 55.
Paschero Gio., v. Bertola 1.
Paschero Giuseppe, p. Eman. Filiberto, tettoia ponente.
Paschero Luigi, p. Eman. Filib., tettoia ponente.
Paschero R., c. Vitt. Eman. II, 119.
Pastore Angelo, strada Val San Martino 12.
Pautasso Gius., v. Monti 1.
Pavan Ant., v. S. Donato 18.
Peiroleri Gio., v. Chiomonte 28 *bis*.
Pejro Carlo, v. Mad. Cristina 137.
Pelissero Angelo, v. Saluzzo 72.
Pellerino fratelli, v. Piazzi 1.
Pellerino Angelo, v. Maria Vittoria 31.
Peraudo Giuseppe, str. di Lucento 4.
Perego coniugi, v. Ormea 101.
Pereno coniugi, v. Vigone 40.
Pereno fratelli, p. Statuto 1.
Pereno E., v. Andrea Doria 2.
Pereno Maurizio, v. Cottolengo 51.
Pereno Pierino, c. Vitt. Em. II, 63.
Peris Lorenzo, v. Vibò 42.
Perlo G., v. S. Franc. da Paola 31.
Perosino Leopoldo, c. Orbassano 98.
Perrero Giovanni, v. della Rocca 30.
Pescivolo Andrea, c. Regina Margherita 224.
Pessione Angelo, succ. Sardi, v. Santa Chiara 4.
Pessione Paolina in Sgherlino, v. Messina 27.
Petra Gius., v. Saluzzo 8.
Piana Sebastiano, v. Berthollet 7.
Piccatti Gio., v. Nizza 97.
Pignatta Giacomo, v. Nizza 142.
Pilone Giuseppe (Abbadia di Stura 336
Piola Maria, v. S. Donato 27.
Pipino Dom., str. R. Parco 139.
Pirovano Antonio, v. Martiniana 7.
Plassa Maddalena, v. Balme 29.
Poncino Lorenzo, v. Lanzo 58.
Prelato Filippo, corso Regina Margherita 215.
Quaglia Giacomo, c. Vitt. Eman. II, 62
Quagliotti Adolfo, v. Barbaroux 14.
Quaranta Alessio, v. S. Donato 88.
Quarello Celestino, p. Corpus Domini.
Quaretta Gius., v. dei Ronchi 10.
Rabino Antonio, c. Palermo accanto al n. 85.
Rabino Gio., v. Saluzzo 32.
Ramassotto (vedova), p. Emanuele Filiberto 7.
Ramello Giacomo, v. Borgo Dora 1.
Rava Desiderio, v. Garibaldi 57.
Ravizza Secondo, v. Saluzzo 1.
Razzano frat., v. Porta Palatina 24.
Razzetti Gio., v. Barbaroux 3.
Rebaudengo Enr., v. S. Massimo 34 e v Belfiore 65.
Rebaudengo Franc., v. Po 23.
Recrosio coniugi, v. Mad. Cristina 92.
Rejnaud Giov., angolo via Balbis e via Carena.
Rena Elisabetta, c. Ponte Mosca 14.
Rickler Umberto, v. Piave 10 e c. Regina Margherita 164.
Rigoletti Luigi, v. Duchessa Jolanda 16.
Risico Enrico, v. Tarino 2.
Riva Teresa in Tamagno, via San Domenico 14.
Rivotella Giovanni, v. Monferrato 2.
Roasio Luigi, c. Antonelli 1.
Robino fratelli, c. Ferruccio 2.
Rocco Carlo, v. Consolata 6.
Rolle coniugi, v. Valperga Caluso accanto all' 11 *bis*.
Rolle Antonio, v. S. Dalmazzo 11.
Rolle Battista, p. Statuto 13.
Rolle Carlo, c. Duca di Genova 9 *bis*.
Rolle Edoardo, c. Ponte Mosca 4.
Rolle Pietro, v Borgo Dora 22.
Romanelli Carlo, c. Ponte Mosca 49.
Romanelli Lorenzo, v. Candia 2.
Romano Gius., p. Vitt. Em. I, 11.
Ronco Bartolomeo, c. Belgio 14.
Ronco Carlo, v. S. Donato 18.
Ronco Giacomo, v. Nizza 167.
Ronco Gio., v. Bertola 6.
Ronco Gio., c. Orbassano 71.
Ronco Paolo, c. S. Maurizio 25.
Ronco Rosa, v. Nizza 223.

Rosa Ant., v. Vanchiglia 2 *bis*.
Rosa Franc., v. Duch. Jolanda 9.
Rosa Matteo, v. Valperga Caluso 22 e v. Mad. Cristina 65.
Rosato Gius., v. Mad. Cristina 25.
Rosso, p. Vittorio Emanuele I, 16.
Rosso C., str. Bertolla 1.
Rosso G., v. della Rocca 16.
Rosso Luigi, c. Vinzaglio 5 *ter*.
Rovagno Alessandro, v. Antonio Fontanesi 32.
Rovagno Pietro, v. Fréjus 54.
Rovasenda ved. Ferrero, v. Mazzini 13.
Rovatti Giovanni, v. S. Quintino 54.
Rubiana A., c. Brescia 7.
Rubiana Carlo, v. S. Donato 21 *bis*
Rubiana Donato, c. Regina Margherita acc. al 145.
Sacco Ettore, v. Botero 14.
Sacconi Giuseppe, via Antonio Fontanesi 35.
Sacconi Giuseppe, via delle Maddalene acc. al 9.
Sala Desolina, v. Garibaldi 34.
Sala Gio., v. Mazzini 27.
Sala Serafino, via della Rocca accanto al n. 37.
Salomone Sebastiano, v. Berthollet 4.
Samuel Bartolomeo, v. Basilica 10.
Saracco Angelo, p. Vitt. Em. I, 15.
Sartore Ernesto, v. Berthollet 24.
Sassi Felice, v. S. Chiara acc. al 36.
Sasso coniugi, v. Princ. Tommaso 21.
Savio Gabiati, str. Casale 116.
Scanavino Biagio, v. Gioberti 27.
Scanavino Gabriele, str. di Lanzo 230.
Scanavino Gius., v. Alfieri 4.
Scarafia Domen., v. Mad. Cristina 18.
Seletto Luigi, c. Francia 225.
Serafino Michele succ. Giuseppe, v. Genova 2.
Sibona Giacomo, via Antonio Fontanesi 22.
Sibona Pio, v. S. Secondo 44.
Simone Luigi, c. Vittorio Eman. II, 68.
Simonetto Clotilde, p. Statuto 4.
Sodano Battista, via Accademia Albertina 34.
Sodano Clementina, c. Duca di Genova acc. al 7.
Sturaro Vincenzo, v. Po 26.
Tabasso Antonio, c. Vitt. Eman. II, 71.
Tamagnone fratelli, v. Cernaia 26.
Tamagnone Gabriele, p. Saluzzo 4.
Tamagnone Pietro, v. Cernaia 40.
Tarditi Batt., str. Mongreno 21.
Tarditi Felice, v. Monginevro 52.
Tavella Gio. Ant., v. Lagrange 9.
Tesio Gio., v. Melchior Gioia 9.
Testatis Maria, v. Nizza 197.
Tezzza Luigi, c. Vercelli 111.
Tezzza Matt., v. Demonte 30 e v. Venti Settembre 54.
Torta, c. Vitt. Eman. II, 25.
Torta Cam., v. Buniva 14 ang. v. Santa Giulia.
Torta Felice, v. Monferrato 14.
Torta Gius., v. Mad. Cristina 67.
Torta Gius., v. Princ. Amedeo 20 *bis*.
Torta Luigi, v. Mazzini 44.
Torta Pietro, v. S. Massimo 43.
Torta Teresa, c. Reg. Marghita 82.
Torta Vittorio, v. Garibaldi 24.
Torta Vittorio, v. S. Massimo 43.
Toscanelli Maria, v. Porta Palatina 26
Tosco Gius., str. Nizza 353.
Toselli Gio., v. Monginevro 58.
Tosetto e Razzano, v. Montebello 4.
Toso Cesare, v. Gioberti 75.
Tribaldo L., v. S. Donato 41.
Turla Bartolomeo, v. Monferrato 11.
Udosse Cesare, str. di Vercelli 76.
Ussello Giuseppe, str. di Nizza 365.
Vacca Carlo, c. Orbassano 20.
Vacca Gius., c. Sommeiller 15.
Vacchina Maria, v. Massena 57.
Valente Ignazio, v. Silvio Pellico 2.
Valle Gius., p. Eman. Filiberto 12.
Valperga Carlo, c. Ponte Mosca 103
Vaschetto Gio., v. Mercanti 3.
Vassarotti Claudio, v. Principe Amedeo 38.
Vaudagnotti Luigi, c. Francia 83.
Vaudano Franc., str. Casale 93.
Vergnano frat., c. Brescia 2.
Vergnano frat., c. Vercelli 46.
Vergnano Enrico, c. Reg. Margherita 173 e c. Princ. Oddone 40
Vergnano Giovanni, c. Casale 102.
Vergnano Giovanni, p. Emanuele Filiberto 3.
Vergnano Gius. (Ditta), v. Fréjus 93.
Vergnano Luigi, v. Principe Tommaso 14.
Vergnano Terenzio, v. Consolata 2.
Viale Giacomo, v. Bellezia 20.
Viano Gius., v. Brunetta 11.
Vicario G., v. S Secondo 13.
Vicentini M., v. S. Secondo 21.
Viglione Battista, v. Carlo Alberto 27.
Vigna G. B., v. Balme 19.
Villa Corrado, v. Genova 22.
Vinay Michele, v. S. Quintino 35.
Vione, coniugi, v. Valeggio 16.
Virone fratelli, c. Palermo 78.
Visca Luigi, v. Bertola 9.
Visconti Antonio, c. Emilia 7.
Vittone Maddalena, v. Bertola 15.
Vizia Enrico, v. Borgo Dora 23.
Zanello Gius., v. S. Chiara 62.
Zanotti A., c. Casale 78.
Zanotto Bartolomeo, via San Domenico 3.
Zanotto Giacomo, v. Oropa acc. al 27.
Zeppegno Luigi, v. Bogino acc. al 17.
Zo Gius., v. Po 45.
Zucco Carlo, c. Reg Margherita 193.
Zutta Battista, c. Vercelli 112

Agnelli, montoni e capretti.

Alberga Pietro, v. Barbaroux 3.
Ballor Gio., v. Saluzzo 32.
Chiariglione frat., p. Emanuele Filiberto, tett. pon.
Danni coniugi, v Venti Settembre 19.
Delù Dionigia vedova Pavan, v. S. Secondo 1.
Eiraudo Bernardo, v. Bologna 93.
Fenoglio Maria, c. Vercelli 89.
Fenoglio Umberto, v. S. Secondo 10.
Ferro-Garello Lorenzo, p. Em. Filiberto, tett. ponente.
Foglia Pietro, str. di Lanzo 92.
Garino Antonio, v. Massena 30.
Gerardi frat., v. Carlo Alberto 27.
Gerardi Matteo F., v. Mad. Cristina 2.
Giovara Clelia, v. Barolo 29.
Girardi Antonio, p. Bodoni, serraglio e p. Emanuele Filiberto, tettoia ponente, int. 44.
Greco G. Battista, v. Mad. Cristina 137.
Martini Michele, v. Mad. Cristina 107.
Merlino Augusto, v. Boucheron 2.
Migliardi Teresa, v. Vanchiglia acc. n. 1.
Moriondo Camillo, v. Luigi Ornato 15.
Nordi Fiorino, v. Berthollet 12.
Paschero Luigi, p. Em. Filib. 7.
Pessione Giovanna in Berardi, via Barbaroux 12.
Pipino Angelo fu Gio., v. Cristoforo Colombo 29.
Prelle Maria, v. Bertola acc. all'11.
Richetti Emilia, v. Mad. Cristina 32.
Rosingana Eugenio, v. Monginevro 24.
Terrachione Benedetta, v. Carlo Alb. 34.
Vergnano Enrico, c. Regina Margherita 173.
Villa A., c. Reg. Margherita acc. al 9[illegible].
Violino Gio., v. Nizza 138.

Carne equina.

Baima Nicola, v. Bellezia 19.
Be Lange Pierre, v. Nizza 161.
Bersano C., v. Crocetta 8.
Borgarello Luigia, via Monte di Pietà rimp. al 40.
Campari Luigi, v. Duchessa Jolanda 7.
Delmonaco Antonio, str. Lanzo 118.
Ferrero Giovanni, v. Botero 11.
Gianotti Angelo, v. Sesia acc. all' 11.
Giordanino Anita, v. Lanzo 19.
Martino e Boero, v. S. Agostino 30.
Milano B., v. Mad. Cristina 24.
Quaglia Michele, v. Monferrato 14.
Racca Celestino, c. Ponte Mosca 1.
Rasero Carolina, c. Francia 103.
Rulle coniugi, v. Valperga Caluso 13.
Samuel Bartolomeo, v. Volvera 16.
Vinay Gioachino, v. Villafranca 78.

Negozianti bestiami.

Lovera Giorgio, str. Cuorgnè 148.
Massola Giacomo, v. S. Secondo 20.

AVVERTENZA IMPORTANTE

Onde mantenere a questa *GUIDA* la sua esattezza ed incontestata utilità per ogni ordine di cittadini, preghiamo il Pubblico di volerci coadiuvare, annunciandoci i ***traslochi,*** gli ***acquisti*** e le ***vendite degli stabili,*** le ***onorificenze,*** i ***decessi*** ed ogni sorta di variazioni avvenute nel corso dell'anno.

Le correzioni si eseguiscono **gratis** inviandole alla Ditta G. B. Paravia e C., via Arsenale, 29.

Cronologia di Casa Savoia

Anno in cui salirono al trono		Nascita		Morte
1024	Umberto I (Biancamano) (1° Conte di Savoia)	980		1048
1040	Amedeo I	»	(?)	1048
1048	Oddone	1010		1060
1060	Pietro I	1046	–	1078
1064	Amedeo II	1049	–	1080
1080	Umberto II	»		1103
1103	Amedeo III	1095	–	1148
1148	Umberto III (il Beato)	1136	–	1188
1188	Tommaso I	1177	–	1233
1234	Amedeo IV	1197	–	1253
1253	Bonifacio	1244	–	1263
1263	Pietro II (il piccolo Carlomagno)	1203	–	1268
1268	Filippo I	1207	–	1285
1285	Amedeo V (il Grande)	1249	–	1323
1323	Odoardo (il Liberale)	1284	–	1329
1329	Aimone (il Pacifico)	1291	–	1343
1343	Amedeo VI (Conte Verde)	1334	–	1383
1383	Amedeo VII (Conte Rosso)	1360	–	1391
1391	Amedeo VIII (il Pacifico) (1° Duca di Savoia)	1383	–	1451
1440	Ludovico	1402	–	1465
1465	Amedeo IX (il Beato)	1435	–	1472
1472	Filiberto I	1465	–	1482
1482	Carlo I (il Guerriero)	1468	–	1490
1490	Carlo II	1489	–	1496
1496	Filippo II (Senza Terra)	1443	–	1497
1497	Filiberto II (il Bello)	1480	–	1504
1504	Carlo III (il Buono	1486	–	1553
	Occupazione francese 1536-59.			
1559	Emanuele Filiberto	1528	–	1580
1580	Carlo Emanuele I (il Grande)	1562	–	1630
1630	Vittorio Amedeo I	1587	–	1637
1637	Francesco Giacinto (Reggente Maria Cristina)	1632	–	1638
1638	Carlo Emanuele II	1634	–	1675
1675	Vittorio Amedeo II (1° re di Sardegna; abdicò nel 1730)	1666	–	1732
1730	Carlo Emanuele III	1701	–	1773
1773	Vittorio Amedeo III	1726	–	1796
1796	Carlo Emanuele IV	1751	–	1819
1802	Vittorio Emanuele I	1759	–	1824
1821	Carlo Felice	1765	–	1831
1831	Carlo Alberto (il Magnanimo	1798	–	1849
1849	Vittorio Emanuele II (il Galantuomo) (1° Re d'Italia)	1820	–	1878
1878	Umberto I (il Buono) (2° Re d'Italia)	1844	–	1900

1900 **Vittorio Emanuele III** (3° Re d'Italia) nato l'11 novembre 1869 in Napoli, sposato a Roma il 24 ottobre 1896, salito al trono il 30 luglio 1900.

Elena Petrovic Niegos, Regina d'Italia, sua consorte, nata a Cettigne l'8 gennaio 1873, figlia di Nicola I Petrovic Niegos, Re del Montenegro.

Figli delle Loro Maestà.

Jolanda Margherita Milena Romana Maria, Principessa Reale, nata a Roma il 1° giugno 1901.

Mafalda Maria Anna Romana Elisabetta, Principessa Reale, nata a Roma il 19 novembre 1902.

Umberto Nicola Tommaso Giovanni Maria di Savoia, Principe di Piemonte, nato a Racconigi (Piemonte) il 15 settembre 1904.

Giovanna Elisabetta Antonia Romana Maria, Principessa Reale, nata a Roma il 13 novembre 1907.

Maria Francesca Anna Romana, Principessa Reale, nata a Roma, il 26 dicembre 1914.

Madre del Re.

Margherita Maria Teresa Giovanna, Principessa di Savoia, Regina Madre ved. di S. M. il Re Umberto I, nata in Torino il 20 novembre 1851, figlia del fu Ferdinando Duca di Genova e della defunta Princip. Elisabetta di Sassonia.

Zia e Cugina di S. M., vedova di S. A. R. il Princ. Amedeo Duca d'Aosta.

Maria Lætitia, figlia di S. A. I. il Principe Napoleone Gerolamo Giuseppe Carlo Paolo Bonaparte e di S. A. R. Clotilde Maria Teresa Luigia Principessa di Savoia, nata a Parigi il 20 dicembre 1866, sposata in Torino l'11 settembre 1888 col Duca d'Aosta, di cui rimase vedova il 18 gennaio 1890.

Cugini di S. M., figliuoli del Principe Amedeo.
e della Principessa Maria Vittoria della Cisterna, morta l'8 novembre 1876.

Emanuele Filiberto, Duca d'Aosta, nato in Genova il 13 gennaio 1869, sposato il 25 giugno 1895.

Vittorio Emanuele, Conte di Torino, nato in Torino il 24 novembre 1870.

Luigi Amedeo Giuseppe Maria Ferdinando, Duca degli Abruzzi, nato a Madrid il 30 gennaio 1873.

Sposa del Principe Emanuele Filiberto, Duca d'Aosta.

Elena Luisa Enrichetta di Francia, nata a Twickenham (Inghilterra), il 13 giugno 1871 e sposata il 25 giugno 1895 a Kingston.

Cugini di S. M., figli del Princ. Emanuele Filiberto, Duca d'Aosta.

Amedeo Umberto Isabella Luigi Filippo Maria Giuseppe Giovanni, Duca delle Puglie, nato in Torino il 2 ottobre 1898.

Aimone Roberto Margherita Maria Giuseppe Torino, Duca di Spoleto, nato in Torino il 9 marzo 1900.

Cugini di S. M., figliuoli della Principessa Clotilde, morta il 25 giugno 1911
e del Principe Gerolamo Napoleone, morto il 17 marzo 1891.

Napoleone Vittorio, nato a Parigi il 18 luglio 1862, sposo alla Principessa Clementina del Belgio il 14 novembre 1910.

Napoleone Luigi, nato al Castello di Meudon il 16 luglio 1864.

Maria Lætitia, vedova di S. A. R. il Principe Amedeo, Duca d'Aosta (Vedi sopra).

Zio del Re, frat. della Regina ved., figlio del Princ. Ferdinando Duca di Genova, morto il 10 febbraio 1855.

Tommaso Alberto Vittorio di Savoia, Principe Reale, Duca di Genova, ammiraglio, nominato con R. Decr. 25 maggio 1915, n. 699, Luogotenente Generale di S. M. il Re, nato in Torino il 6 febbraio 1854, sposato il 14 aprile 1883.

Sposa del Principe Tommaso, Duca di Genova.

Maria Isabella di Baviera, Duchessa di Genova, figlia del Principe Adalberto di Baviera, nata il 31 agosto 1863, sposata il 14 aprile 1883 nel castello reale di Nymphenbourg presso Monaco.

Figli del Duca e della Duchessa di Genova.

Ferdinando Umberto Filippo Adalberto di Savoia-Genova, Principe d'Udine, nato in Torino il 21 aprile 1884.

Filiberto Ludovico Massimiliano Emanuele Maria di Savoia-Genova, Duca di Pistoia, nato in Torino il 10 marzo 1895.

Maria Bona Margherita Albertina Vittoria, nata in Agliè il 1° agosto 1896.

Adalberto Luitpoldo Elena Giuseppe Maria di Savoia-Genova, Duca di Bergamo, nato in Torino il 19 marzo 1898.

Maria Adelaide Vittoria Amalia Elisabetta Marca di Savoia-Genova, nata in Torino il 25 aprile 1904.

Eugenio Alfonso Carlo Maria Giuseppe di Savoia-Genova, Duca d'Ancona, nato in Torino il 13 marzo 1906.

ELENA DI SAVOIA PETROVIC-NIEGOS
Regina d'Italia

VITTORIO EMANUELE III
Re d'Italia

UMBERTO DI SAVOIA
Principe di Piemonte

MARGHERITA DI SAVOIA
Regina Madre

Princ.ª ELENA DI FRANCIA
Duchessa d'Aosta

Princ. EMANUELE FILIBERTO
Duca d'Aosta

Princ. VITTORIO EMANUELE
Conte di Torino

Princ. LUIGI AMEDEO
Duca degli Abruzzi

Princ.ª MARIA LÆTITIA
Duchessa d'Aosta

Princ.ª MARIA ISABELLA
Duchessa di Genova

Princ. TOMASO DI SAVOIA
Duca di Genova

CASE DELLE LL. MAESTÀ E REALI PRINCIPI IN TORINO

Direzione Provinciale della Real Casa in Torino

Piazza S. Giovanni 14.

☎ 11-12.

Orario: dalle 9 alle 12 e dalle 14 alle 18.

Direttore Capo

N. N.

Capo Sezione

Lavagno dott. Osvaldo, ✱, uff. ✉, uff. Ordine di Danilo I del Montenegro, incaricato delle funzioni di Direttore, via Venti Settembre 88.

Primi Segretari

De Giorgio ✉ dott. Giorgio, Palazzo Reale.

Telluccini Augusto, via Denina 4.

Trombone dott. Giacinto, cav. Ordine di Danilo I del Montenegro, via Giacomo Bove 16.

Archivisti Capi

Ghiotti Annibale, ✉, c. Reg. Margh. 113.

Quenda Vincenzo, v. della Zecca 7.

Archivisti.

Beraudi Carlo, via Venti Settembre 88.

Torelli prof. Gius., via Orto Botanico 27.

Logrand Felice, c. Reg. Margherita 113.

Applicati

Farina Ernesto, c. Reg. Margherita 113.

Boasso Luigi, v. Venti Settembre 88.

Ufficio Tecnico, ☎ 15-58.

Ingegnere

Perrotta ing. Luigi, ✉, Palazzo Reale.

Aiutante ingegnere

Caffaratti geometra Tommaso, ✉, via Venti Settembre 88.

Conservatore del Reale Palazzo

Cibrario Luigi, Palazzo Reale.

Regia Cappella in Torino.

Cappellani di S. M. il Re

Bosia mons. teol. Edoardo, ✱, ✉, custode della insigne reliquia della SS. Sindone, Cameriere Segreto di S. S., Palazzo Reale.

Gilli teol. Giuseppe, ✱, cancelliere della Real Cappella, p. S. Giovanni 8.

Grasso D. Michele, ✉, prefetto di Sacrestia della SS. Sindone, via Cappel Verde 6.

Brusa teol. can. Paolo (Moncalieri).

Chierico della R. Cappella.

Gallino teol. Gius., v. Po 6.

Prefetto della R. Basilica di Superga

Bosia mons. Edoardo, predetto, incaricato delle funzioni di Prefetto.

Direttore del R. Asilo Infantile Vittorio Emanuele.

Bosia mons. Edoardo, predetto, incaricato delle funzioni di Direttore.

Regia Biblioteca e Medagliere.

Incaricato della Direzione

N. N.

Assistente

Zucchi dott. Mario, ✉, via Venti Settembre 88.

Reale Armeria antica e moderna.

Direttore

Asinari di Bernezzo S. E. conte Vittorio, tenente gen., Gr. Cord. di Gr. Cr. ✱, cav. Ord. Milit. di Savoia. Decorato della Med. Mauriziana per servizio di 10 lustri. Corona di Prussia. Cavaliere della Legione d'Onore. Medaglie commemorative per gli anni di guerra 1860-61-66, 1915-16-17, c. Oporto 36.

Archivista

Nuvoli conte Luigi, ✱ e uff. ✉, via Marina 8.

Personale Sanitario.

N. N.

Medico della Real Casa

Villa dott. Adolfo, ✉, *incaricato*, v. Legnano 40.

Medico onorario della Real Casa

Bongioanni dott. Cesare, ✉, v. Barbaroux 4.

Corte di S. M. la Regina

Dama di Corte

Carrù di Trinità cont. Maria nata di Martino di S. Germano, v. S. Francesco da Paola 15.

Gentiluomo di Corte

Carrù di Trinità conte Paolo, ✱, uff. ✉, comm. di Danilo I del Montenegro del Cr. di Portogallo con pl. e dell'Ord. Reale di Vittoria d'Inghilterra, v. San Franc. da Paola 15.

Dame di Palazzo

della Valle di Pomaro march. Paola nata Cavalchini S. Severino, v. Carlo Alb. 16.

Pallavicino Mossi marchesa Irene n. Avogadro di Collobiano, v. S. Teresa 11.

Rignon cont. Maria n. Nicolis di Robilant, c. Peschiera 17.

Scati Grimaldi di Casaleggio march. Lavinia n. Cattaneo Adorno, c. Oporto 33.

Balbis di Sambuy contessa Maria nata Gianotti, v. Lamarmora, 39.

Corte di S. M. la Regina Madre

Gentiluomini di Corte

Provana di Collegno conte Luigi, uff. ✱, comm. ✉, comm. di Danilo I del Montenegro e della Cor. di Prussia, uff. di S. Carlo di Monaco, v. S. Dalmazzo 15.

Gazelli Brucco di Ceresole conte Paolo, uff. ✱, comm. ✉, v. S. Francesco da Paola 14.

Scarampi del Cairo march. Carlo Alberto, ✱, ✉, v. Bogino 25.

Corte di S. A. I. e R. la Principessa Maria Lætitia

Duchessa d'Aosta.

Palazzo Reale, ☎ 10-53.

Dame di Palazzo

Balbis contessa Maria Bertone di Sambuy, c. Siccardi 51.

Incisa di Camerana marchesa Margherita, v. della Rocca 25.

Cavaliere d'Onore

Del Carretto di Moncrivello e Gorzegno marchese Carlo conte di Millesimo, ✱, comm. ✉, v. Goito 2.

Gentiluomini di Corte

Rossati-Reyneri conte Giuseppe Nicolò, ✱, ✉, via Meucci 1.

Benevicino Cesare, ✉, comm. della cor. di Prussia, v. Bern. Galliari 37.

Amministrazione della Casa

Ridosavi Enrico, ✱ e ✉, *segret.*, Palazzo Reale

Casa di S. A. R. il Duca d'Aosta.

Via Maria Vittoria 12-14.

☎ 6-12.

Casa Militare di S. A. R.

Primo Aiutante di Campo

Montasini comm. Emilio, colonnello d'artiglieria.

Ufficiali d'Ordinanza

N. N.

Ufficiale addetto alla persona di S. A. R. il Duca delle Puglie

Medici nob. dei marchesi di Marignano cav. uff. Gian Angelo, colonnello d'artiglieria.

Ufficiale addetto alla persona di S. A. R. il Duca di Spoleto

Accorretti marchese Enrico, tenente di vascello.

Amministrazione della Casa

Intendente

Richeri Lod., uff. ✉, freg. della med. comm. delle campagne per l'Indipend. Italiana, tenente colonn. nella riserva, Reggia di Capodimonte (Napoli).

Segretario

Maffei rag. Giuseppe, ✉, Reggia di Capodimonte (Napoli).

Amministrazione Patrimoniale

delle LL. AA. RR

i Princ. Emanuele, Vittorio e Luigi

Germani di Savoia-Aosta

Via Maria Vittoria 14. ☎ 6-12.

Amministratore Capo

Giorgi Giorgio, comm. ✉, Dirett. onorario dell'Amm. della R. Casa, v. S. Agostino 2.

Primo Segretario

Albert ing. Alfredo, ✱, ✉, v. Principe Tommaso 3.

Segretario

Petruolo Roberto, ✱, ✉, colonnello nella riserva, v. Parini 12.

Corte di S. A. R. la Principessa Elena di Francia

Duchessa d'Aosta.

Dame di Palazzo

Caffarelli donna Maria dei marchesi Carrega dei principi di Lucedio.

Perrone di S. Martino baronessa Maria.

Gentiluomini di Corte

Torrigiani marchese comm. Carlo.

Ricca di Castelvecchio conte Luigi, ✱ e uff. ✉.

Perrone di San Martino barone Fernando, ✱, ✉.

Casa di S. A. R.
il Principe Tomaso di Savoia
Duca di Genova.

Piazza San Giovanni, Palazzo Genevese, 10-37.

Casa Militare di S. A. R.

Primo Aiutante ai Campo

Marenco di Moriondo (dei conti) nob. Enr., contramm. nella R. N., comm. ✻ e ✠, medaglia commem. Campagne d'Africa e pel terremoto 1908, croce d'oro con corona d'anzianità di servizio, Grand'ufficiale del Dragone doppio di Cina, comm. del Sole Levante del Giappone, della Corona del Siam, dell'ord. Reale del Cambodge, uff. d'Alberto il Valoroso di Sassonia, del merito militare di Baviera, dell' Aquila Rossa e della Corona di Prussia, della Corona di Rumania, cav. della Legion d'onore di Francia.

Aiutante di campo

Avogadro di Collobiano Filib., ✻ e ✠, colonn. cavall. nella riserva, addetto alla persona di S. A. R. il Duca di Bergamo, decor. della croce anzianità di servizio e uff. di Accad. di Francia.

Terni de' Gregorj nob. Luigi, capit. di fregata nella riserva navale, aiut. di campo di S. A. R. il Duca di Genova, ✻ e uff. ✠, comm. del Merito Navale di Spagna, cav. di S. Michele di Baviera, cav. della Corona di Prussia, cav. della Legion d'Onore, cav. dell'Elef. bianco del Siam.

Ufficiali d'Ordinanza

Provana del Sabbione conte Andrea, ✠, capit. di corvetta R. N., medaglia commemorativa della Cina e della Libia e medaglia di bronzo dei « benemeriti della salute pubblica ».

Buraggi conte Alberto, ✠, ten. di vascello, medaglia d'argento al valor militare, medaglia commemorativa pel terremoto e per la Libia.

Aiutanti di Campo onorari

Tozzoni conte Francesco Gius., uff. ✠, capitano di fregata R. N.

Ufficiali d'ordinanza onorari

Da Zara Alberto, ✠, tenente di vascello, addetto alla persona di S. A. R. il Principe di Udine.

Malaspina march. Azzolino, ✠, capitano di cavalleria, addetto alla persona di S. A. R. il Duca di Pistoia

Galleani di Saint-Ambroise Marcellino capitano di cavalleria, addetto alla persona di S. A. R. il Duca di Bergamo.

Ufficio amministrativo, 23-27

Direttore

Tasca ing. Luigi Filippo, ✠, v. Venti Settembre 97.

Segretario

N. N.

Cassiere

Baccelli Luigi, ✠, v. San Franc. da Paola 36

Servizio sanitario

Medico-Chirurgo

Muggia prof. dott. Alberto, ✠, v. Madama Cristina, 6.

Biblioteca

Bibliotecario

Armando Vinc., ✠, v. Maria Vittoria 3

Corte di S. A. R.
la Principessa Maria Isabella
Duchessa di Genova

Piazza S. Giovanni, Palazzo Genevese, 10-37.

Dame di Palazzo

Pilo Boyl di Putifigari marchesa Silvia, nata dei conti Avogadro di Casanova, villa Boyl, c. Siccardi, 77.

Radicati di Brozolo contessa Giulia, nata contessa di Thiene, via Assietta 32.

Faà di Bruno nob. Giovanna, nata dei Conti Figarolo di Gropello, c. Siccardi 77.

Dame di Palazzo onorarie

Despine baron. Isabella, nata dei conti Marenco di Moriondo.

Balbis di Sambuy contessa Marianna.

Gentiluomini di Corte

Balbo di Vinadio nob. Leonzio, ✻, uff. ✠, comm. Corona di Siam; uffiz. Ordine di S. Michele di Baviera e di Danilo I di Montenegro, e dell'Elef. Bianco di Siam, v. Venti Settembre 97.

Terni de' Gregori nob. Luigi, capit. di fregata nella riserva navale, aiut. di campo di S. A. R. il Duca di Genova, ✻ e uff. ✠, comm. del Merito Navale di Spagna, cav. di S. Michele di Baviera, cav. della Corona di Prussia, cav. della Legion d'Onore, cav. dell'Elef. bianco del Siam.

Gentiluomo di Corte onorario

Gay di Quarti nob. Calisto, march. di Lesegno, ✻, comm. ✠, comm. degli Ordini di Alberto il Valoroso di Sassonia, e di San Michele di Baviera, comm. delle Corona di Siam, uffiz. del Sole levante del Giappone, e dell'Elefante Bianco del Siam, c. Duca di Genova 17.

ORDINI CAVALLERESCHI E DIGNITÀ

Ordine Supremo
della SS. Annunziata

È istituito nel 1362 da Amedeo VI, sotto il nome di Collane del Collare. Amedeo VIII ne promulgò gli Statuti nel 1409. Carlo III ne fregiò le insegne coll'immagine dell'Annunziata nel 1518, indi venne all'Ordine la nuova denominazione.

Capo e Sovrano dell'Ordine

S. M. il Re VITTORIO EMANUELE III.

Cavalieri Italiani:

1872 S. A. R. Tommaso Alberto Vittorio di Savoia, Duca di Genova.
1890 S. A. R. Emanuele Filiberto Vittorio di Savoia, Duca d'Aosta.
1892 S. A. R. Vittorio Emanuele di Savoia Aosta, Conte di Torino.
1893 S. A. R. Luigi Amedeo di Savoia Aosta, Duca degli Abruzzi.
1904 S. A. R. Ferdin. Umb. di Savoia Genova, Principe di Udine.
1916 S. A. R. Filiberto di Savoia, Duca di Pistoia.
1904 Giolitti avv. Gio., Deput. al Parlam.
1909 Marcora avv. Giuseppe, Presid. della Camera dei Deputati.
1912 Leonardi-Cattolica Pasquale, Vice Ammiraglio, Senatore.
1914 Salandra prof. avv. Antonio, Deputato al Parlamento.
1915 Boselli avv. prof. Paolo, Deputato al Parlamento.

Gran Magistero
dell'Ordine dei Ss. Maurizio e Lazzaro
e Cancelleria
dell'Ordine della Corona d'Italia
TORINO

Corso Stupinigi, pal. proprio, 7.

Orario d'Ufficio per il pubblico: dalle 9 alle 11,45 e dalle 14,30 alle 17,30.
Orario della Tesoreria: dalle 9 alle 11,30 e dalle 14 alle 17.

ROMA, via S. Susanna 2, pal. Amici.

L'Ordine di S. Maurizio fu creato da Amedeo VIII nel 1434, restaurato da Emanuele Filiberto e riunito all'Ordine Gerosolimitano di S. Lazzaro nel 1572. Le Leggi e gli Statuti dell'Ordine, prima inediti e segreti, vennero promulgati nel 1816 da Vittorio Emanuele I. Riformati parzialmente nel 1831 da Carlo Alberto, subirono nel 1851 più sostanziali modificazioni conformi alla ragione de' tempi e alle nuove condizioni politiche della Monarchia. Le classi de' cavalieri che da prima erano due sole, di gran croce e di piccola croce, furono dal Re Carlo Alberto accresciute di una intermedia, quella di commendatore. Presentemente sono in numero di cinque: cavalieri di gran cordone, grandi uffiziali, commendatori, uffiziali e cavalieri.

L'Ordine della Corona d'Italia fu istituito dal Re Vittorio Emanuele II il 20 febbraio 1868 per consacrare la memoria della fausta annessione della Venezia al Regno d'Italia, ed è destinato a rimunerare le benemerenze più segnalate tanto degli Italiani quanto degli Stranieri, e specialmente quelle che riguardano direttamente gli interessi della Nazione.

I decorati dell'Ordine della Corona d'Italia sono parimenti divisi in cinque classi.

La Regia Segreteria del Gran Magistero provvede al servizio delle decorazioni, pensioni, sussidi, alla direzione ed amministrazione degli ospedali, opere pie e scuole dell'Ordine in Torino, Aosta, Valenza, Lanzo, Luserna, Torre Pellice, all'esercizio della sua varia beneficenza, nonchè all'amministrazione generale dei beni costituenti gran parte del suo patrimonio.

Capo Generale e Gran Mastro

S. M. il Re VITTORIO EMANUELE III.

Primo Segretario di S. M.
pel Gran Magistero Mauriziano
Cancell. dell'Ordine della Corona d'Italia

Boselli S. E. prof. avv. Paolo, cav. dell'Ordine Supremo della SS. Annunziata, cav. di Gran Croce, decorato del Gran Cord. ✻ e ✠, Deputato al Parlamento.

Primo Uffiz. del Gran Magist. Mauriziano
Vice-cancelliere
dell'Ordine della Corona d'Italia

Usseglio avv. Leopoldo, Grand'Uff. ✻ e ✠, c. Sommeiller 16.

Divisione prima (Roma).

Cancelleria degli Ordini Equestri - Pensioni Assegni - Sussidi - Personale della R. Segreteria Gabinetto del Primo Segretario di Sua Maestà.

Elia Umb., comm. ✻ e ✠, *direttore capo divisione di 1ª classe.*
Muzi (dei baroni) avv. Aless., uff. ✻ e comm. ✠, *capo sezione di 1ª classe.*
Tosco Edoardo, ✻ e ✠, *segretario.*
Toscani avv. Mario, ✻ e ✠, *id.*
Lodolo rag. Carlo, ✻ e ✠, *id.*

Divisione seconda (Torino).

Amministrazione dei beni redditizi
Ufficio Tecnico - Ufficio contenzioso
Personale di amministr. e custodia dei beni stabili.

Cisa Asinari di Gresy (dei marchesi) avv. Carlo, uff. ✻ e comm. ✠, *direttore capo divisione di 2ª cl.*, v. Pio Quinto 13.

Conso avv. Aldo, ✻ e 🏛, *segretario*, piazza Vitt. Eman. I 14.
Denina avv. Ignazio, 🏛, *segretario*, corso Vittorio Eman. II. 66.
Garelli-Colombo (dei conti) nob. Costantino, 🏛, *segretario*, v. Filangeri 11.

Ufficio tecnico

Delù geom. Enrico, ✻ e 🏛, *ufficiale tecnico*, c. Inghilterra 21.

Divisione terza (Torino).

Opere di beneficenza - Ospedali - Istruzione - Culto. Ufficio tecnico fabbricati - Personale delle dipendenze Economato - Protocollo - Archivio - Biblioteca

Lanza dott. prof. Dom., comm. ✻ e 🏛, *Direttore capo divisione di 1ª classe*, v. Pastrengo 15.
Bosco di Ruffino conte avv. Vitt, uff. ✻ e 🏛, *capo sez. di 1ª cl.*, v. Accad. Albert. 34.
Vallauri ing. Gio., ufl. ✻ e 🏛, *capo sezione di 1ª cl.*, c. Oporto 31.
Oreglia di S. Stefano nob. avv. Federico, ✻ e 🏛, *segretario*, v. Cibrario 11.
Crosa avv. Saverio, 🏛, *segr.*, v. Magenta 35

Ufficio del Controllo Generale e di Contabilità

Falconet Carlo, uff. ✻, comm. 🏛, *direttore del controllo generale*, v. Mazzini 10.
Cantoni nob. avv. Gerolamo, ✻ e uff 🏛, *capo sezione, di 1ª cl.*, c. Vitt. Em. II, 68.
Pistarini avv. Giacinto, ✻ e 🏛, *segretario*, via Sebastiano Valfrè 14.
Scapitta nob. Carlo, ✻, uff. 🏛, *tesoriere*, v. Principe Amedeo 26.

Ufficio di Contabilità e di Ragioneria.

Torretta Luigi, ✻ e uff. 🏛, *ragioniere*, v. Ospedale 9.

Tesoriere Generale

Quarta S. E. avv. Oronzo, cav. Gr. Cr., decor. del Gran Cordone ✻ e 🏛, Senatore del Regno, Primo Presidente Corte di Cassazione.

Consiglio
degli Ordini de' Ss. Maurizio e Lazzaro e della Corona d'Italia

(Il Consiglio dell'Ordine è composto del Primo Segretario di S. M. per il Gran Magistero, del Tesoriere Generale, membro e vice presidente nato e di altri nove consiglieri).

N. N., *presidente*.
Il Tesoriere generale dell'Ordine, *vice-presidente nato*.
Il Primo Segretario di S. M. pel Gran Magistero, *consigliere nato*.

Consiglieri

Giolitti S. E. avv. Giovanni, cav. dell'Ordine Supremo della SS. Annunziata, cav. di Gran Croce, decorato del Gran Cord. ✻ e 🏛, Deput. al Parlamento.
Marcora S. E. avv. Gius., cav. dell'Ord. Supr. SS. Annunziata, cav. di Gr. Cr., decor. del Gr. Cordone ✻ e 🏛, Pres. Camera Deputati.
Lamberti di Colle nob. Mario, cav. Gr. Cr., decor. del Gran Cord. ✻ e 🏛, tenente generale, Senatore del Regno.
Reynaudi comm. Carlo Leone, Gr. u. ✻ e 🏛, vice ammiraglio, Sen. del Regno.
Cavasola S. E. avv. Giannetto, cav. Gr. Croce, decor. del Gran Cord. ✻ 🏛, Senatore del Regno.
Di Prampero conte Antonino, Gr. uff. ✻, cav. Gr. Croce. decorato del Gr. Cord. 🏛 Senatore del Regno.
Hortis dott. cav. Attilio.

Relatore e Segretario del Consiglio

Usseglio Gr. uff., avv. Leopoldo, primo uff. del Gran Magist. Mauriz., vice canc. dell'Ordine della Corona d'Italia, pred.

Giunta Mauriziana per il 1919

(La Giunta, nominata annualmente tra i Consiglieri, ha per compito di verificare se nelle proposte di Decorazioni Mauriziane concorrano le norme stabilite dagli Statuti).

Il Primo Segretario di S. M. per il Gran Magistero Mauriz., *presidente*.
Quarta S. E. avv. Oronzo, pred.
Lamberti di Colle nob. Mario, pred.
Reynaudi cav. Carlo Leone, predetto.
Cavasola avv. Giannetto, predetto.
Il Direttore capo della Divisione I del Gran Magistero, *segretario*.

Real Ordine del merito Civile di Savoia.

Creato dal Re Carlo Alberto nel 1831, è destinato a ricompensa del merito più distinto nelle scienze, nelle lettere, nelle arti, e nell'educazione scientifica e letteraria.
L'Ordine ha una sola classe.
I cavalieri dell'Ordine godono d'una pensione di annue **L. 1000**.

Capo e Gran Mastro dell'Ordine

S. M. il Re VITTORIO EMANUELE III.

Consiglio dell'Ordine.

Presidente

Il Ministro per gli affari dell'Interno

Vice-presidente

Bodio prof. Luigi, senatore del Regno.

Relatore

N. N.

Consiglieri

Paternò di Sessa prof. marchese Eman., senatore del Regno.
Luzzatti S. E. prof. Luigi, deputato.
D'Ovidio prof. Francesco, senatore del Regno.

Bo[illegible] conte avv. Adeodato, sen. del Regno.
Mo[illegible]ati prof. dott. Pompeo, sen. del Regno.
Del[illegible]ago prof. Isidoro.
Bi[illegible] prof. Leonardo, v. Bonsignore 3.
N.
N.

Reale Ordine Militare di Savoia

Sede in **Roma**

[illegible]esso il Ministero della Guerra).

Venne instituito dal Re Vittorio Emanuele I il [illegible] 1815 a premio esclusivamente di azioni particolari segnalate di valore in battaglie, e distinta in quattro classi: cavalieri di gran croce, commendatori, cavalieri e militi. Fu ricostituito dal Re Vittorio Emanuele II nel 1855, e destinato a ricompensare non solo azioni personali, ma altresì imprese di guerra condotte con forze più o meno cospicue, e i militari benemeriti per invenzioni, perfezionamenti, lavori insigni e di comprovata utilità nonchè per servizi importanti nell'amministrazione militare. Le classi de' cavalieri furono nel 1857 portate a cinque, come nell'Ordine de' Santi Maurizio e Lazzaro: gran croci, grandi uffiziali, commendatori, uffiziali e cavalieri.
Alla decorazione di quest'Ordine è annessa una pensione che varia a seconda del grado equestre dalle L. 2000 alle **250**. Il numero delle pensioni è però limitato.

Capo e Gran Mastro dell'Ordine

S. M. il Re VITTORIO EMANUELE III.

Cancelliere e Tesoriere

Il Ministro Segretario di Stato per gli affari della Guerra.

Consiglio dell'Ordine.

Presidente

S. A. R. Emanuele Filiberto di Savoia duca d'Aosta, tenente generale.

Membri effettivi.

S. E. Thaon di Revel cav. Paolo, ammir.
S. E. Morrone cav. Paolo, ten. generale.
S. E. Giardino cav. Gaetano, ten. generale.
S. E. Piacentini cav. Settimio, ten. gener.
S. E. Petitti di Roreto comm. Carlo, tenente generale.
S. E. Paolini comm. Giuseppe, ten. gener.

Membri supplenti

S. E. Accusani Visconti cav. Lorenzo, vice-ammiraglio.
S. E. Millo cav. Enrico, vice-ammiraglio.
Vaccari cav. Giuseppe, ten. generale.

Segretario

Villa Santa cav. Nino, colonnello di S. M.

Ordine Equestre «Al Merito del Lavoro».

Sede in **Roma**

presso il Ministero di Agric., Ind. e Commercio.

Venne instituito dal Re Vittorio Eman. III, con R. [illegible] 9 maggio 1901, su proposta di S. E. Giuseppe Zanardelli. Presidente del Consiglio dei Ministri e [illegible] *interim* del Ministero di Agricoltura, Industria e Commercio, destinato a premiare coloro che abbiano acquistato titoli di singolare benemerenza nell'agricoltura, industria e commercio.

Consiglio dell'Ordine

Presidente

S. E. Cottafavi Gr. uff. avv. Vittorio, deputato.

Consiglieri

S. E. Boselli Gran Cordone avv. prof. Paolo, deputato al Parlamento, cavaliere Ordine Supremo SS. Annunziata, delegato del Consiglio degli Ordini dei Ss. Maurizio e Lazzaro e della Corona d'Italia.
Abbiate avv. Mario, ex-deputato al Parlamento, delegato del Consiglio del Lavoro.
Ottavi comm. dott. Edoardo, deputato al Parlamento, delegato del Consiglio dell'Agricoltura.
Rusconi comm. Ettore, delegato del Consiglio Superiore del Commercio e presidente dell'Associazione fra industriali, Commercianti ed esercenti di Milano.

Cavalieri del lavoro

Piacenza Gr. uff Felice, c. Vitt. Em. II, 99.
De Roberto comm. ing. Francesco
Di Mauro cav. Rosario.

Membri di diritto.

Moreschi Gr. uff. dott. prof. Bartolomeo, direttore generale dell'Agricoltura.
Falciani comm. dottor Giuseppe, direttore generale della Statistica e del lavoro.
Belloc Gr. uff. ing. Luigi, ispettore generale dell'Industria (reggente).
Dragoni comm. prof. Carlo, ispettore generale del Commercio.

Segretario

Zanotti comm. dott. prof. Ulisse, Capo del personale del Ministero di Agricoltura, Industria e Commercio.

Cavalieri torinesi

Agnelli Gio. (30 maggio 1907).
Antoniazzi comm. Enrico Luigi (30 novembre 1913).
Bauchiero Fort. (11 settembre 1910).
Berzia Pietro, industr. (8 dicembre 1904).
Bosso Giacomo (30 dicembre 1906).
Catella Oreste (21 febbraio 1909).
De Bernardi cav. Luigi, industriale (10 marzo 1912).
Guazzone Giuseppe (8 ottobre 1908).
Lauro Agostino, industr. (5 genn. 1913)
Lissone comm. Sebast. (5 luglio 1904).
Magni Giuseppe, direttore manifatture lane Borgosesia (16 nov. 1905).
Marchisio Felice (24 dicembre 1914).
Martina Giovanni (30 novembre 1913).
Mazzoli cav. Angelo fu Luigi (gennaio 1918).
Mazzonis bar. Ettore (30 dicembre 1906).

Moriondo Ettore (8 marzo 1903).
Naretto Giovanni (7 gennaio 1911).
Penotti Gio., industriale (6 settem. 1902).
Piacenza Felice, c. Vitt. Em. II, 99.
Pichetto Giuseppe (23 aprile 1908).
Poesio Giuseppe (febbraio 1910).
Porcheddu ing. Gio. Ant. (5 gennaio 1913).
Querena Franc., commerc. (10 dic. 1912).
Rizzetti comm. Carlo (8 sett. 1907).
Rognone Carlo, fabbr. preparati antisettici (8 dicembre 1904).
Rossi conte avv. Teofilo (30 maggio 1907).
Schiapparelli Emilio (24 dicembre 1914).
Simonis Giuseppe (12 settembre 1909).
Tedeschi ing. Vittorio (2 gennaio 1908).
Tonelli Gius., industr. (23 marzo 1911).
Venchi cav. Silvano (21 febbraio 1909).
Visetti Carlo, industriale (9 gennaio 1916)
Zambelli Andrea Cesare (30 nov. 1913).

☛ I cavalieri del Real Ordine del Lavoro sono distinti colla croce seguente ✣

Ordine Cavalleresco Coloniale della Stella d'Italia

Sede in Roma

presso il Ministero delle Colonie.

L'Ordine Cavalleresco Coloniale della Stella d'Italia venne istituito con *motu proprio* di S. M. il Re Vittorio Emanuele III il 18 gennaio 1914. Esso è destinato a premiare le pubbliche benemerenze acquisite da sudditi indigeni ed eccezionalmente da cittadini italiani che, risiedendo nelle Colonie di diretto dominio, si sieno di esse resi benemeriti e sempre quando, per lo stesso titolo non abbiano avuta altra onorificenza.

L'ordine è diviso in cinque classi: gran cordone, grande ufficiale, commendatore, ufficiale, cavaliere.

Presidente

Il Ministro delle Colonie, Cancelliere dell'Ordine.

Consiglieri

S. E. Boselli cavaliere prof. Paolo, Primo Segr. di S. M. il Re pel Gran Magistero dell'Ordine Mauriziano, Cancelliere dell'Ord. della Corona d'Italia.
Lamberti di Colle nobile cavaliere Mario, tenente generale, senatore del Regno, consigliere Mauriziano, delegato del Consiglio dell'Ordine dei Santi Maurizio e Lazzaro e della Corona d'Italia
S. E. Gallina cavaliere conte Gio., Ministro Plenipotenziario, Senatore del Regno.
On. D'Andrea comm. avv. Giuseppe, Senatore del Regno, Delegato del Consiglio Coloniale.
De Martino cav. nob. Giacomo, segretario generale del Ministro degli Affari Esteri.
Agnesa cavaliere dott. Giacomo, Ministro Plenipotenziario, incaricato delle funzioni di dirett. generale nel Ministero delle Colonie.
Riveri cavaliere avv. Carlo, dirett. generale nel Ministero delle Colonie.
Bodrero cavaliere dott. Pompeo, direttore generale nel Ministero delle Colonie.

Segretario del Consiglio e dell'Ordine

Cavallari comm. Eugenio, direttore coloniale nel Ministero delle Colonie.

Oltre a tutti i precedenti Ordini, vi sono:

La Medaglia Mauriziana in oro che viene concessa ai Cavalieri dell'Ordine Mauriziano benemeriti per dieci lustri di servizi militari.

Le Medaglie in oro, argento e bronzo al valor militare od al valore civile per rimeritare le azioni di segnalato valore civile o militare. (I decorati di Medaglia al valore militare godono di un annuo assegnamento di L. 300 per la Medaglia d'oro e di L. 200 per quella d'argento quella di bronzo 100 lire).

La Medaglia in oro ed in argento al valore di Marina instituita per ricompensare atti di coraggio compiuti nel soccorrere persone pericolanti in mare.

Finalmente quella instituita con R. Decreto 28 agosto 1867 e destinata a premiare le persone che si rendono in modo eminente benemerite della salute pubblica, in occasione di qualche morbo epidemico pericoloso. Essa e d'oro, d'argento e di bronzo, secondo i diversi gradi di merito

GRATIS si eseguiscono *variazioni* e *correzioni* purchè pervengano alla Ditta **G. B. Paravia e C.** (*Telefono n. 1-42*), via Arsenale 29, non più tardi del 15 gennaio.

☛ Per evitare errori si prega di scrivere ben chiaro **Nomi, Cognomi, Titoli** e **Indirizzi.**

ORLANDO Avv. Prof. VITTORIO EMANUELE
Presidente dei Ministri

MINISTRI SENATORI E DEPUTATI

Ministri Segretari di Stato.

Presidenza ed Interni	Orlando prof. avv. Vittorio Emanuele, deputato.
Vice-Presid. ed interim interni	Villa avv. Giovanni, senatore.
Esteri	Sonnino dott. bar. Sidney, dep.
Colonie	Colosimo avv. Gaspare, dep.
Grazia, Giustiz. e Culti	Facta avv. Luigi, deputato.
Finanze	Meda avv. Filippo, deputato.
Tesoro	Stringher prof. Bonaldo.
Guerra	Caviglia Enrico, ten. gener., senatore.
Marina	Del Bono conte Alberto, vice-ammiraglio, senatore.
Istruzione	Berenini avv. Agostino, dep.
Lav. pubbl.	Bonomi prof. Ivanoe, dep.
Trasp. marittimi e fer.	De Nava avv. Giuseppe, dep.
Agricoltura.	Riccio avv. Vincenzo, dep.
Ind., Comm. e Lavoro	Ciuffelli Agostino, deputato.
Poste e Telegrafi	Fera avv. Luigi, deputato.
Assist. milit. e pensioni di guerra	Girardini avvocato Giuseppe, deputato.
Ricost. terre liberate	Fradeletto professor Antonio, deputato.
Approv., consumi alim.	Nunziante di S. Ferdinando march. Ferdinando, deput.
Ricost. terre liberate	Pietriboni avv. Ernesto, dep.
	Ruini avv. Bartolomeo, dep.
Ind., comm. e lavoro	Paratore avv. Giuseppe, dep. *(per gli affari concernenti l'approvig. delle materie prime).*

Sotto-Segretari di Stato.

Interno	Bonicelli avv. Giacomo, dep.
Esteri	Borsarelli di Rifreddo marchese Luigi, deputato.
Colonie	Foscari conte Piero, deputato.
Grazia, Giustiz. e Culti	Pasqualino-Vassallo avv. Rosario, deputato
Finanze	Indri avv. Giovanni, deputato.
	De Nicola avv. Enrico, dep.
Tesoro	Conti ing. Ettore, senat. *(per la liquidaz. dei servizi delle armi, munizioni e dell'aeronautica).*
Guerra	Battaglieri avv. Augusto, dep.
Marina	Teso avv. Antonio, deputato.
Istruzione	Roth prof. Angelo, deputato.
Lavori pubbl.	De Vito avv. Roberto, »
Trasp. marittimi e fer.	Ciappi prof. Anselmo, deput.
Agricoltura.	Sitta prof. Pietro, deputato.
Poste e Telegrafi	Rossi ing. Cesare, deputato.
Assist. milit. e pensioni di guerra	Scalori prof. Ugo, deputato.

Ministri di Stato.

Luzzatti prof. Luigi, deputato.
Bertolini avv. prof. Pietro, deputato.

Camera dei Deputati.

(Legislatura XXIV - Sessione 1913-18).

Presidente

Marcora S. E. avv. cav. Giuseppe.

Vice-presidenti

Cappelli march. dott. Raffaele.
Alessio prof. Giulio.
Rava prof. Luigi.
Morelli-Gualtierotti avv. Gismondo.

Segretari

Loero avv. Attilio.
Libertini dott. Gesualdo.
De Amicis Mansueto.
Miari de Cumani conte ing. Giacomo.
Amici avv. Giovanni.
Bianchi dott. prof. Vincenzo.
Rota conte dott. Francesco.
Molina Rodolfo.

Questori

Capece Minutolo di Bugnano march. Alfredo.
Guglielmi marchese Giorgio.

Senato del Regno.

Presidente

Bonasi S. E. conte comm. prof. avv. Adeodato.

Vice-Presidenti

Paternò di Sessa march. comm. prof. Eman.
Cefaly Antonio.
Colonna principe comm. don Fabrizio.
Di Prampero conte comm. Antonino.

Segretari

Melodìa barone comm. Nicolò.
Biscaretti di Ruffia conte comm. Roberto.
D'Ayala Valva conte comm. Pietro.
Torrigiani march. comm. Filippo.
Frascara conte avv. Giuseppe.
Cencelli conte comm. avv. Alberto.

Questori

Reynaudi comm. Carlo Leone.
Rossi barone comm. Giovanni.

SENATORI RESIDENTI IN TORINO

Badini avv. A.

Bertetti avv. M.

Biscaretti conte R.

Non avuta la fotografia

Carle prof. A.

De Sonnaz conte C. A.

Di Rovasenda conte A.

Ferrero di Cambiano C.

Foà comm. Pio.

Fracassi march. D.

Frola conte S.

Giarofalo bar. R.

Giordani S. F. avv. D.

Pescarolo prof. B.

Pozzo avv. Marco.

Racagni generale F.

Rizzetti comm. C.

Rossi conte T.

Ruffini prof. F.

DEPUTATI DEI COLLEGI DI TORINO

Morgari Oddino
(*II*)

Casalini dott. G.
(*III*)

Bevione avv. G.
(*IV*)

Giordano avv. L.
(*V*)

DEPUTATI DELLA PROVINCIA

Bouvier comm. A.
(*Susa*)

Casalegno avv. E.
(*Cirié*)

Vacante per la morte dell'on. Charrey G.

(*Verrès*)

Compans march. C
(*Caluso*)

Giretti avv. E.
(*Bricherasio*)

Vacante per la morte dell'on. Goglio ing. G.

(*Cuorgnè*)

Grosso-Campana G.
(*Vigone*)

Nicolis di Robilant S.
(*Chivasso*)

Rattone prof. G.
(*Aosta*)

Rossi ing. Cesare.
(*Carmagnola*)

Saudino avv. G.
(*Ivrea*)

DEPUTATI DI ALTRI COLLEGI
RESIDENTI IN TORINO

Curreno Giacomo
(*Cherasco*)

Degiovanni A.
(*Vigevano*)

Di Mirafiori c. G.
(*Alba*)

Di Saluzzo march. M.
(*Saluzzo*)

Mosca prof. G.
(*Caccamo*)

Quaglino Felice
(*Biella*)

Sciorati avv. Cleto
(*Oviglio*)

Senatori residenti in Torino.

Anno di nomina	
1901	Badini-Confalonieri avv. Alfonso, Grand'Uff. ✻ e ⛀, c. Vittorio Emanuele II, 8.
1909	Bertetti avv. Michele, Grand'Uff. ✻ e ⛀, v. Bellezia 14.
1905	Biscaretti di Ruffia conte Roberto, G. C. ⛀, (Recco) e p. Cavour 10.
1910	Bozzolo prof. Camillo, Grand'Uff. ✻ e ⛀, v. Magenta 20.
1908	Carle dott. prof. Antonio, Grand'Uffic. ⛀, v. Legnano 33.
1904	De Sonnaz (Gerbaix) conte Carlo Alberto, Inviato straordinario e Ministro plenipotenziario a riposo, G. C. ✻, v. S. Francesco da Paola 4.
1914	Di Rovasenda conte avv. Aless., G. C. ⛀ e Grand'uff. ✻ c., Vitt. Emanuele II.
1905	D'Ovidio prof. Enrico, Comm. ✻, v. Sebastiano Valfrè 14.
1914	Ferrero di Cambiano march. dott. avv. Cesare, G. C. ✻ e Grand'uff. ⛀, v. Saglio[illegible] 1.
1908	Foà dott. prof. Pio, ✻ e Comm. ⛀, c. Valentino 40.
1909	Fracassi di Torre Rossano marchese dott. Domenico, ✻, p. Bodoni 3.
1913	Frassati prof. avv. Alfredo, Comm. ⛀, c. Siccardi 70.
1900	Frola conte avv. Secondo, Gran Cordone ✻ e ⛀, v. Juvara 10.
1909	Garofalo S. E. barone Raffaele, Gr. Cord. ⛀, Proc. Gen. del Re presso la Corte di Cass.
1913	Giordani S. E. avv. Domenico, G. C. ⛀ e Gr. uff. ✻, Primo Presidente di Corte di Cassazione.
1906	Palberti avv. Romualdo, Grand'uff. ✻ e ⛀, v. Consolata 8.
1913	Pescarolo dott. prof. Bellom, Comm. ✻ e ⛀, p. Vittorio Emanuele I, 12.
1913	Pozzo avv. Marco, Grand'uff. ✻ e ⛀, v. Consolata 1.
1904	Racagni Felice, tenente generale in riserva, G. C. ⛀, v. Ospedale 41.
1913	Rebaudengo conte dott. Eugenio, Comm. ⛀, v. Carlo Alberto 40.
1913	Rizzetti Carlo, Comm. ✻ e ⛀, c. Vinzaglio 35.
1909	Rossi conte avv. Teofilo, Gran Cordone ✻ e ⛀, v. Gius. Pomba 1.
1914	Ruffini S. E. dott. prof. avv. Francesco, uff. ✻, comm. ⛀, v. Principe Amedeo 22.
1913	Taglietti S. E. avv. Giuseppe, Gran Cordone ✻ e ⛀, Primo Presidente di Corte di Cassazione, p. Maria Teresa 3.

Deputati dei Collegi di Torino.

1	*Torino*	Daneo avv. Edoardo, Gran Cordone ✻ e ⛀, v. S. Secondo 35.
2	»	Morgari Oddino (Roma).
3	»	Casalini dott. Giulio, c. S. Maurizio 29.
4	»	Bevione avv. Giuseppe, comm. ⛀, via S. Quintino 21.
5	»	Giordano avv. Luigi, Grand'uff. ⛀, c. Vitt. Eman. II, 71.

Deputati della Provincia.

1	*Aosta*	Rattone prof. Giorgio, Grand'uff. ✻ e ⛀ v. Venti Settembre 16.
2	*Avigliana*	Boselli prof. avv. Paolo, Cav. del supremo Ordine della SS. Annunziata, Gran Cord. ✻ e ⛀, p. Maria Teresa 3.
3	*Bricherasio*	Giretti avv. Edoardo (Bricherasio).
4	*Caluso*	Compans di Brichanteau march. Carlo, Gr. uff. ✠, v. S. Teresa 10.
5	*Carmagnola*	Rossi ing. Cesare, Grand'uff. ⛀, c. Vittorio Em. II, 44.
6	*Chivasso*	Nicolis di Robilant ing. nob. Stanislao, v. Maria Vittoria 17.
7	*Ciriè*	Casalegno avv. Edoardo, ⛀ (Druent).
8	*Cuorgnè*	N. N.
9	*Ivrea*	Saudino avv. Giacomo (Ivrea).
10	*Lanzo Torinese*	N. N.
11	*Pinerolo*	Facta avv. Luigi, Comm. ⛀ (Pinerolo).
12	*Susa*	Bouvier avv. Alfredo, Comm. ⛀, c. Re Umberto 59.
13	*Verrès*	N. N.
14	*Vigone*	Grosso-Campana Gaetano, avv., ⛀ (Frossasco).

Deputati di altri Collegi residenti a Torino.

Alba	Guerrieri di Mirafiori e Fontanafredda conte Gastone, v. della Rocca, 20.
Caccamo	Mosca prof. Gaetano, ✻, Grand'Uff. ⛀, c. Re Umberto 15.
Cherasco	Curreno Giacomo, via Ospedale 13.
Biella	Quaglino Felice, c. Siccardi 12.
Bra	Bonino avv. Lorenzo, ✻ e Comm. ⛀, v. Confienza 19.
Oviglio	Sciorati avv. Cleto, v. Botero 12.
Saluzzo	Di Saluzzo march. Marco, v. Consolata 1.
Vigevano	Degiovanni Alessandro, v. Po 28.
Villanova d'Asti	Gazelli di Rossana nob. Augusto, v. Valeggio 30.

CONSOLATI

[illegible] Joseph Emerson Haven, Console Stati Uniti America, v. S. Tommaso 29.

Commissione Amministrativa del Corpo Consolare di Torino.

N. N. *Presidente.*
N. N. *Vice-Presidente.*
N. N. *Segretario.*
Vassalli cav. uff. Luigi, Console Rep. Chili, *Vice-Segret.-Tesor.*, v. Vassalli Eandi 32.

Argentina (Repubblica)
Console
Raul P. Piñeyro, v. S. Tommaso 29, *abitazione* c. Re Umberto 87.
Vice Console
Amenzuzzi prof. Lucillo, v. S. Tommaso 29, ☎ 58-19, *abitazione* c. Oporto 47.

Belgio – *Gerente*
Blanchart cav. Eugenio, c. Trento 11, ☎ 10-73.

Bolivia (Repubblica)
Vice-Console
Pizzetti Valentino, *abitazione* e *cancelleria* p. Carlo Em. II, 8, ☎ 13-63.

Brasile – *Console*
Borgna cav. dott. notaio Giovanni, via Bertola 29, ☎ 58-21.
Vice-Console
Fabretti Vittorio, v. Bertola 29, *abitazione* v. S. Massimo 40.

Chili – *Console*
Aubert cav. uff. Luigi, v. Vassalli Eandi 32, ☎ 90-62.

Cina – *Console*
Vaccari dott. prof. cav. Alessandro, via Carlo Alberto 31, ☎ 45-04.
Vice-Console
Carullo avv. cav. Paolo, via Carlo Alberto 31.

Columbia - *Console*
Tallachini comm. Bonifacio, c. Francia 19, ☎ 86-33.

Costa-Rica – *Console*
Erba cav. Adolfo, v. Genova 24; *cancell.:* c. Sommeiller 25.
Vice-Console
Operti Antonio, c. Sommeiller 25.

Dominicana (Repubblica)
Console
Panissa cav. uff. Nicolò Alessandro, via Cavour 55.

Francia – *Console generale*
Carlier Pierre, uff. ✻, ⛀, cav. della Legione d'Onore e decorato della Croce di Guerra, v. Papacino 1. ☎ 30-56.
Vice-Console incaricato della Cancelleria
Peri Hilaire, ⛀, uffiziale d'Accademia di Francia, uff. del Nichan, v. Papacino 1.
Addetto di Cancelleria
Dorée Gustave, v. Papacino 1.
Addetti
Six Georges, v. Papacino 1.
Bouteiller René, v. Papacino 1.
Bouteiller Marie, v. Papacino 1.
Six Georgette, v. Papacino 1.
Lazare-Lyon Jeanne, v. Papacino 1.
Consulenti legali
Olivetti cav. avv. Gino, v. Assarotti 11.
Gariazzo cav. avv. Luigi, v. S. Dalmazzo 16.
Fresia comm. Luigi (per Cuneo).
Medici
Chêne dott. Emilio (e della Società di Beneficenza francese), v. Montevecchio 3.
Pozzi dott. Alfredo, v. Belvedere 2.
Usciere
Cattilino Camillo, v. Papacino 1.

Giappone - *Console Generale*
Canali cav. uff. Edoardo, p. S. Carlo 6.

Gran-Bretagna – *Console*
Sinclair W. H. M., v. Papacino 1 *bis*, ☎ 18-28.
Vice-Console
N. N.
Pro-Console
Marchis Vittorio, v. S. Quintino 45.
Avvocato-consulente
Armissoglio avv. cav. Franc., p. Statuto 18.
La Cancelleria è aperta al pubblico dalle 10 alle 12 e dalle 14 alle 16 eccetto le Domeniche e le feste nell'inverno, nell'estate secondo avviso affisso alla Cancelleria.

Grecia - *Console*
Fubini avv. Aless., comm. dell'Ord. del Salvatore di Grecia, c. Re Umberto 44.
Supplente
Ballocca avv. Guido, v. Garibaldi 59.

Guatemala — *Vice-Console*
Novaro R. E., *cancelleria*, v. Nizza 9.

Haiti (**Repubblica**)
Agente commerciale
Peracchi Arturo, v. Vitt. Amedeo II, 13.

Honduras (**Repubblica**) – *Vice-console*
Chazalettes cav. Alfonso, frazione Regina Margherita (Collegno).

Liberia (Rep. dell'Africa Occid.)
Console onorario
Marchis Teodoro, cav. dell'Ordine della Redenzione Africana, v. Bertola 68.
Cancelliere
Marchis Vitt., v. S. Quintino 45.

Monaco – *Console*
Mella Arborio nob. Alessandro, ☎, via Palmieri 36.
Vice-Console
Barriera cav. Costante, v. Villa Regina 7 *bis*.

Montenegro - *Console generale*
De-Ferrari march. Gerolamo, comm. ☎, p. Cavour 8 e Genova.
Vice-Console
Della Zoppa cav. Félix, p. Cavour 8.

Nicaragua – *Console*
Guglielmini Alberto, corso Stupinigi 6, ☎ 64-65.

Norvegia – *Console*
Rossi dott. Ernesto, ✻ grand'uff. ☎, cav. di 1ª classe dell'Ordine di S. Olaf, cav. uff. dell'Ordine Étoile noire, corso Vittorio Eman. II, 44.

Paesi Bassi – *Console*
Den Arend D. A., *cancelleria ed abitazione:* c. Francia 3.

Paraguay (**Repubbl.**) – *Console*
Alsona-Bertazzi cav. Giulio, v. Carlo Alberto 18, ☎ 36-47; *abitazione:* via Sacchi 34.
Cancelliere.
Ballario ing. Baldassare, via Andrea Doria 11.

Persia – *Console Generale*
Maletta ten. generale Francesco, Medaglia argento Inglese per la Campagna del Sudan, Med. Egiziana per bombardamento d'Alessandria e Gran Cordone del Leone e Sole di Persia, v. Artisti 1.

Perù – *Console*
Panizzoni avv. Leopoldo, ☎, v. Genova 18.
Pro-Console rappresentante
Roggieri avv. Camillo, ☎, v. Genova 18, ☎ 44-12.

Portogallo – *Console*
Nasi di Cossombrato barone Giovanni Antonio, colonnello nella riserva, ✻ ☎, Balì Gran Croce dell'Ordine Gerosolimitano, Grand'ufficiale dell'Ordine del Cristo e Concezione di Portogallo, uff. del Merito ed Accademico di Francia, v. Mazzini 38.

Rumania – *Console*
Medici del Vascello marchese ing. Giovanni, comm. ☎, c. Re Umberto 7[illegible]
Cancelliere
Crodara Visconti nob. Pietro, c. Vittorio Eman. II, 44 (Ditta Martini e Ross[illegible]

Russia – *Console*
Gorrini avv. Gio., comm. ☎, comm. dell'Ordine di S. Stanislao di Russia, cav. della Legion d'Onore, ecc., via Rosine 12, ☎ 60-95.
Segretari
Massa Gius., cav. dell'Ordine di Danilo del Montenegro, v. delle Rosine 12.
Baldi avv. Vittorio, cav. dell'ordine di Danilo del Montenegro, v. Rosine 12.

S. Marino (**Repubblica**) - *Console*
Calandri nobile patr. Luigi, uff. ☎, comm. dell'Ordine di San Marino, comm. di Danilo I del Montenegro, c. Re Umberto 71.

Serbia - *Console Generale*
Besostri avv. Erasmo, comm. ☎, comm. dell'Ordine di S. Sava, via Pietro Micca 10; *cancelleria:* v. Venti Sett. 60.

Spagna - *Console*
Bocca cav. Annibale, v. Cernaia 45.

Stati Uniti – *Console*
Joseph Emerson Haven, v. S. Tommaso 29.
Vice-Console
Dana Cary Sycks, v. S. Tommaso 29.
Dott. Richard B. Haven.

Svezia – *Vice-Console*
Brusa avv. Carlo Franco, c. Vinzaglio 22; *cancelleria:* v. Marna 8.

Svizzera – *Console*
De Planta Rodolfo, v. Montecuccoli 7.
Vice-console
Schwander Adolfo, v. Montecuccoli 7.
Cancelliere
Ringger Roberto, v. Montecuccoli 7.

Uruguay (**Montevideo**) – *Console*
Geille Agustin, v. Ormea 46.
Cancelliere
Blanc cav. Augusto, c. Bramante 1[illegible]

Venezuela (**Stati Uniti**) – *Console*
Girard cav. Carlo, v. Pastrengo 25

ERO[illegible]nte Avvocato SECONDO
[illegible] Regno - Sindaco di Torino

MUNICIPIO DI TORINO 1919

Elenco degli 80 Consiglieri (per ordine alfabetico).

[illegible]	Anno di nomina
1895 Agostini Giacomo, comm. ✻ e grand[illegible] ☎, uff. Legion d'Onore, v. Fabro 4.	1895 Cattaneo avv. prof. Riccardo, comm. ✻ e ☎, cav. della Legion d'Onore, via Luigi Mercantini 6.
1899 Alessia avv. Leandro, v. Barbaroux 29.	1906 Cauvin Alb., uff. ✻ e comm. ☎, cav. della Legion d'Onore, v. Garibaldi 8.
1903 Avezzano Giovanni, ☎ (dimission.).	1895 Cavaglià avv. Enrico, ✻, ☎, v. della Consolata 6
1906 Barbi rag. Donato, c. Vitt. Em. II, 111.	1896 Ceriana ing. Art., comm. ✻ e gr. uff. ☎, cav. della Legion d'Onore (defunto).
1902 Bascano-Crivelli prof. march. Gustavo, v. Valeggio 24.	1914 Chevalley ing. Giovanni, comm. ☎, via Maria Vittoria 16.
1901 Bassanis avv. Carlo ✻, comm. ☎, via Garibaldi 49.	1906 Corsi marchese prof. avv. Alessandro, ✻, comm. ☎, c. Vitt. Eman. II, 74.
1914 Battistini dott. Ferdinando, comm. ☎, v. Garibaldi 28.	1914 Dagasso avv. Edoardo, v. Bertola 20.
1914 Bertola Carlo, ☎, v. Alpi 5.	1884 Daneo avv. Edoardo, comm. ✻ e grand'uff. ☎, freg. della med. d'oro del terremoto di Calabria e Sicilia, Deput. al Parlamento, v. S. Secondo 35.
1914 Bianchini ing. Riccardo, c. Re Umberto 67.	1914 De Bernardi Luigi, ☎ (dimissionario).
1901 Bona avv. Ferdinando, comm. ✻ e ☎, v. Alfieri 19.	1896 Depanis avv. Giuseppe, comm. ✻ e grand'uff. ☎, v. Cernaia 1.
1906 Borgida avv. Carlo, comm. ☎, cav. della Legion d'Onore, v. Milano 1.	1914 Emprin avv. Callisto, comm. ☎, via Cernaia 24.
1906 Bosco avv. Adolfo, comm. ✻ e comm. ☎, v. della Consolata 5.	1906 Fino avv. Saverio, v. Marna 11.
1906 Bosetti ing. Enrico, comm. ✻ e grand'uff. ☎, cav. della Legion d'Onore, v. Ottavio Revel 19.	1902 Fiorio Cesare, uff. ☎, v. Pietro Micca 10.
1914 Bosetto Mario, v. S. Massimo 40.	1909 Foà prof. dott. Pio, cav. ✻, comm. ☎, Senatore del Regno, c. Valentino 40.
1914 Bosio dott. Vladimiro (defunto).	1902 Frola conte avv. Secondo, gran croce decorato del gran cordone ✻ e ☎, grand'ufficiale della Legion d'Onore, fregiato della medaglia d'oro dei benemeriti dell'istruzione popolare e della medaglia d'oro del terremoto di Calabria e Sicilia, Senatore del Regno, v. Juvara 10.
1914 Bozzi dott. Agostino, comm. ☎, via Nizza 74.	
1914 Bozzo dott. Tullio, comm. ☎, via Garibaldi 24.	
1914 Bruno Giacomo, ☎, v. Beaumont 8.	
1899 Cam[illegible] avv. Gio Batt., c. Oporto 15.	
1914 Cam[illegible]ora Francesco, ☎, v. Cristoforo Colombo 44.	
1899 Cam[illegible]ni dott. Giulio, Deputato al Parlamento, c. S. Maurizio 29.	

CONSIGLIERI COMUNALI

☛ Le lettere che seguono i nomi indicano: *d.* democratico. *s.* socialista. *r.* radicale.

Albertini G. *d.*

Allasia L. (*s.*).

Avezzano G. (*d.*) dimiss.

Bachi D. (*s.*).

Balsa...

Barberis C. (*c.*).

Battistini F. (*d.*).

Bertola C. (*d.*).

Non avuta la fotografia
Bianchini R. (*s.*).

B... I...

Bolmida C. (*d.*).

Bona A. (*d.*).

Bonelli E. (*d.*).

Bonetto M. (*s.*).

I... A...

Borini A. *d.*

Bosio T. (*d.*).

Bosso G. (*d.*).

Campora F. (*d.*).

Cas... G. (...

Casalini C. (*s.*).

Cattaneo R. (*d.*).

Cauvin A. (*d.*).

Cavaglià E. (*d.*).

C... (...

Chevalley G. (*d.*).

Corsi A. (*c.*).

Dagasso E. (*d.*).

Danco E. (*d.*).

... (...

Depanis G. (*d.*).

Emprin C. (*d.*).

Fino S. (*c.*).

Fiorio C. (*d.*).

F... I...

Frola S. (*d.*).

Garizio G. G. (*s.*).

Gasca E. (*s.*).

Geisser A. (*d.*).

... (...

... (...

Giovone U. (*d.*).

Grassi G. (*d.*).

Grassi L. (*d.*).

Gribaudi P. (*c.*).

... (...

Lachaire G. P. (*d.*).

Lanza D. (*d.*).

Marconcini F. (*c.*).

Maschio G. (*c.*).

M... (...

Mercandino G. (*d.*).

Molinari V. (*d.*).

Morgari O. (*s.*).

† Morra A. (*d.*).

... (...

Negri P. (*c.*).

Norlenghi A. (*s.*).

Oliviero (...) Cav. C. (*c.*)

Pagliani L. (*d.*).

... (...

Pomba G. (*d.*).

† Prestinari M.

Quaglino F. (*s.*).

Ratti C. (*d.*).

... (...

† Reyneri L. (*d.*).

Rinaudo C. (*d.*).

Romita G. (*s.*).

Rossi T. (*d.*).

... (...

Ruffini F. (*d.*).

Sacerdote L. (*d.*).

Sincero F. (*d.*).

Tabacchi L. (*d.*).

... (...

Usseglio L. (*d.*).

Vicarj M. (*d.*).

Zaccone G. (*c.*).

Zini prof. Z. (*s.*).

Anno di nomina	
1914	Garizio avv. Gian Giorgio, via Garibaldi 21.
1914	Gasca dott. Enrico, corso Principe Oddone 12.
1906	Geisser avv. Alberto, comm. 🏛, via S. Teresa 2.
1902	Gherardini avv. Plinio (dimissionario).
1914	Gobbi rag. Gerardo, comm. 🏛, v. Perrone 5.
1909	Govone conte ing. cav. Uberto, v. della Rocca 20.
1914	Grassi prof. ing. Guido, comm. 🏛, via Cernaia 40.
1914	Grassi Luigi, 🏛, v. Ponte Mosca 20.
1909	Gribaudi prof. cav. Pietro, v. Andrea Doria 13.
1906	Invrea march. avv. Franco, uff. 🏛, via Perrone 10.
1906	Laclaire Gio. Paolo, comm. 🏛, cav. della Legion d'Onore, c. Casale 64.
1914	Lanza prof. Domenico, comm. ✱ e 🏛, v. Pastrengo 15.
1914	Marconcini avv. prof. Federico, corso Vittorio Emanuele II, 19.
1909	Maschio Giovanni, 🏛, v. Artisti 16.
1914	Mazzini ing. Carlo, comm. 🏛 (defunto).
1914	Mercandino rag. Gio., via Ilarione Petitti 9.
1909	Molinari dott. Vittorio, comm. 🏛, via Genova 3.
1914	Morgari Oddino, v. Ormea 70.
1914	Morra ing. Anacleto, 🏛 (defunto).
1914	Mussi Egidio, 🏛, v. Pietro Micca 20.
1909	Negri prof. Pasquale, ✱, comm. 🏛, via Madama Cristina 90.
1914	Norlenghi dott. Aroldo, via La Marmora 35.
1914	Olivieri di Vernier conte Carlo, via dei Mille 18.
1906	Pagliani prof. dott. Luigi, grand'uff. 🏛, v. Bidone 37.
1892	Palberti avv. Romualdo, comm. ✱, gr. uff. 🏛, Senatore del Regno, via Consolata 8.
1908	Pomba ing. Gius. Luigi, grand'uff. 🏛, cav. della Leg. d'Onore, v. S. Quintino 43.
1914	Prestinari generale Marc., cav. Ordine Militare di Savoia, ✱ e 🏛, comm. Ord. del Dragone (Repubblica Francese) (defunto).
1914	Quaglino Felice, c. Siccardi 12.
1905	Ratti Carlo, 🏛, v. Quattro Marzo 5.
1909	Rey Giovanni, 🏛, v. Genova 27.
1914	Reyneri avv. Luigi, 🏛, (defunto in battaglia).
1889	Rinaudo avv. prof. Costanzo, gr. uff. ✱ e 🏛, uff. della Legion d'onore, fregiato della Med. d'oro dei benemeriti dell'istruzione popolare, v. Brofferio 3
1914	Romita ing. Giuseppe, c. Oporto 31
1896	Rossi conte avv. Teofilo, gra[illegible] cord. decorato del gran cord. ✱ e 🏛, cav. del Lavoro, fregiato della [illegible] d'oro del terremoto di Calabria e Sicilia, della medaglia d'oro dei benemeriti dell'agricoltura e della medaglia d'oro dei benemeriti dell'istruzione popolare, ecc. ecc. Senatore del Regno, v. Gius. Pomba 1.
1914	Rubino prof. Edoardo, comm. 🏛, v. Asti 15.
1914	Ruffini prof. avv. Franc., ✱, gr. uff. 🏛, Senatore del Regno, via Principe Amedeo 22.
1914	Sacerdote Leone, 🏛, via Venti Settembre 2.
1906	Sincero ing. Franc., v. Napione 4.
1914	Tabacchi Luigi, 🏛, v. Verrès 10.
1909	Timossi Paolo, comm. 🏛, c. Massimo d'Azeglio 76.
1899	Usseglio avv. Leopoldo, grand'uff. ✱ e 🏛, cav. della Legion d'Onore, corso Sommeiller 16.
1891	Vicarj ing. Mario, comm. 🏛, c. Vittorio Emanuele II, 68.
1914	Zaccone Giovanni, 🏛 e comm. di San Gregorio Magno, v. Rosta 11.
1906	Zini prof. Zino, v. Valeggio 25.

Giunta Municipale.

Sindaco

Frola conte avv. Secondo, gran croce decorato del gran cordone ✱ e 🏛, grand'ufficiale della Legion d'Onore, fregiato della medaglia d'oro dei benemeriti dell'istruzione popolare e della medaglia d'oro del terremoto di Calabria e Sicilia, Senatore del Regno.

Assessori effettivi

Depanis avv. comm. Giuseppe.
Cattaneo avv. prof. comm. Riccardo.
Bonelli ing. comm Enrico.
Chevalley ing. comm. Giovanni.
Gobbi rag. comm. Gerardo.
Grassi prof. ing. comm. Guido.
Cauvin comm. Alberto.
Bolmida avv. comm. Carlo.
Battistini dott. comm. Ferdinando.

Assessori supplenti

Rubino prof. comm. Edoardo.
Molinari dott. comm. Vittorio.
Invrea marchese avv. cav. uff. Franco.

Segretario generale

Testera avv. grand'uff. Camillo.

Riparto della Direzione dei Servizi Municipali

UFFIZI	ASSESSORI	ATTRIBUZIONI
UFFIZI DI SEGRETERIA		
Divisione Prima.		
Uff. I. Servizio generale 28-92	Sindaco	*Convocazione e verbali del Consiglio comunale e della Giunta - Raccolta degli atti municipali.*
		Protocollo generale - Archivio.
Uff. II. Gabinetto 58-41	Sindaco	*Pratiche confidenziali - Incarichi - Commissioni - Opere Pie - Beneficenza - Festeggiamenti pubblici - Funzioni civili e religiose - Personale di ruolo, straordinario ed avventizio degli uffici e servizi municipali - Comitato di assistenza alle famiglie dei soldati - Museo Nazionale del Risorgimento italiano.*
	Depanis	*Istituzioni musicali - Teatro Regio.*
Uff. III. Legale 15-03	Cattaneo	*Contenzioso - Istruzioni e pareri - Pubblicazioni legali.*
		Contratti - Cauzioni - Repertorio - Incanti - Ricorsi - Spedalità.
Uff. IV. Ragioneria 58-42	Depanis	*Bilancio preventivo e Conto consuntivo - Registrazioni finanziarie e patrimoniali - Inventari generali - Contabilità degli impegni di spesa - Ordini di riscossione e mandati di pagamento - Ruolo generale delle entrate - Ruoli speciali.*
		Prestiti - Debito perpetuo, redimibile e fluttuante - Depositi.
		Controllo degli ordini e delle contabilità di opere e di forniture - Conti speciali delle imprese.
		Liquidazione e servizio delle pensioni.
		Statistiche finanziarie.
		Servizio di tesoreria - Ricognizioni giornaliere e verifiche di cassa.
Uff. V. Economato 11-88	Cauvin	*Affittamento di case, terreni e siti di proprietà municipale - Affittamento di locali per servizio municipale - Provviste ad economia e ad impresa di mobili, oggetti di cancelleria e stampe, vestiario ed oggetti di armamento per gli inservienti e Corpi armati - Inventario del mobilio - Magazzini.*
		Servizi municipalizzati in economia - Mercati - Bagni municipali - Lavatoi).
		Masse vestiario.
Uff. VI. Polizia 21-77	Bolmida	*Polizia urbana - Esercizi pubblici - Polizia dei mercati - Bagni pubblici - Vetture pubbliche - Barche da nolo - Facchini - Commercio ambulante - Servizio passaporti - Contravvenzioni - Servizio oggetti ritrovati - Affittamento edicole per vendita di giornali, libri, oggetti di cancelleria e simili.*
		Polizia rurale - Polizia stradale.
		Corpo delle guardie di polizia municipale. - Corpo dei pompieri.
	Molinari	*Servizio dei certificati: Certificati di vita - Stati di famiglia - Stati economici - Certificati di buona condotta e vari.*
Uff. VII. Istruzione 43-04	Molinari	*Istruzione primaria, prescolastica, locali e personale inserviente delle scuole.*
	Grassi	*Istruzione superiore e media - Istituti speciali di educazione e di istruzione.*
		Biblioteca.
	Rubino	*Istruzione professionale - Belle Arti - Musei.*
Uff. VIII. Patrimonio immobiliare 43-04.	Sindaco	*Servizio amministrativo per tutte le opere patrimoniali e pubbliche.*
		Acquisti, vendite, permute.
		Formazione e conservazione dell'inventario del patrimonio immobiliare.
		Servizi amministrativi e protocollo della Divisione I del Servizio tecnico.
		Insegnamenti agrari ed istituti relativi.

UFFIZI	ASSESSORI	ATTRIBUZIONI
Uff. IX. Suolo pubblico Espropriazioni 43-04	Sindaco	*Dichiarazioni di pubblica utilità - Espropriazioni - Strade e acq pubbliche.*
		Formazione e conservazione dell'elenco delle strade e loro denominazio
	Bonelli	*Servizi amministrativi e protocollo della Divisione II del Servizio tecn*
		Consorzi stradali - Fognatura e canali bianchi – Servizio mant mento e nettamento suolo pubblico.
	Chevalley	*Piano regolatore.*
Uff. X. Edilità - Servizio amministrativo 50-90	Chevalley	*Pratiche edilizie - Rilascio dei permessi di costruzione e di abit bilità.*
		Servizi amministrativi e protocollo della Divisione III del Servizi tecnico.
Uff. XI. Servizi pubblici industriali 18-60	Gobbi	*Aziende municipali elettrica e tranvie.*
		Tranvie, illuminazione pubblica e privati del Comune.
		Condutture elettriche, forniture industriali, automobili munic., ecc.
		Formazione e conservazione dell'inventario degli impianti industria.
		Servizi amministrativi e protocollo della Divisione IV del Servizio tecnic
	Sindaco	*Questioni ferroviarie.*
		Poste, telegrafi e telefoni.
	Bonelli	*Derivazione di acque pubbliche per gli impianti municipali.*
		Navigazione interna.

Divisione Seconda.

Uff. XII. Atti di Stato Civ. e Cimiteri 49-75	Molinari	*Atti di nascita, di matrimonio, di morte, di cittadinanza e di domicil*
		Cimiteri.
Uff. XIII. Anagrafe 62-12	Invrea	*Tenuta del registro della popolazione - Statistiche - Censimenti ge rali della popolazione e delle industrie.*
		Certificati di residenza - Informazioni alle Autorità ed alle pubbliche Amministrazioni ed accertamenti diversi.
Uff. XIV. Elezioni e Giudici conciliat. 40-35	Invrea	*Liste elettorali politiche, amministrative, commerciali e dei Probi-vir Elenchi dei Giurati e degli eleggibili a Giudice conciliatore - Elezioni.*
		Cancelleria dei Giudici conciliatori.
Uff. XV. Leva e servizi militari	Invrea	*Leva di terra e di mare - Arruolamenti - Milizia – Sussidi governativi alle famiglie dei militari - Veterani.*
		Requisizione dei quadrupedi e veicoli.
		Tiro a segno.
Uff. XVI. Tasse. 63-00	Invrea	*Tasse di famiglia e sul valore locativo, di esercizio e rivendita, sulle aree fabbricabili, di licenza dei pubblici esercizi, sugli spettaco sui pianoforti e sui bigliardi, sulle vetture pubbliche e private, sui domestici, sui cani, sulla occupazione di spazi ed aree pubbliche, sul bestiame e sulle bestie da tiro, da sella e da soma.*
		Contributo per l'assistenza civile.
		Partecipazione comunale alle tasse sui velocipedi e motocicli, sugli automobili e sui cinematografi.
		Sovraimposta comunale sui terreni e sui fabbricati.
		Servizio pesi e misure.
		Servizio della Commissione Comunale per l'applicaz. delle imposte dirette
Ufficio del Lavoro 56-70 82-04	Gobbi	1° RIPARTO. — *Indagini, studi, rilievi statistici relativi alle condizioni del lavoro, dell'industria e del commercio in Torino, ai salari, ai consumi, alle abitazioni, ecc., al movimento operaio, alla disoccupazione e alle condizioni in genere delle classi lavoratrici, ecc. — Pubblicazione del Bollettino.*
		2° RIPARTO. — *Pratiche relative all'applicazione delle leggi sul lavoro.*
		3° RIPARTO. — *Studio delle cause e dello svolgimento dei conflitti fra capitale e lavoro. Conciliazioni ed arbitrati eventuali. Concordati di lavoro. Informazioni pratiche e richieste di documenti per gli operai.*
		4° RIPARTO. — *Probi-viri. Commissioni arbitrali per gli impiegati, ecc.*
		5° RIPARTO. — *Collocamento della mano d'opera maschile e femminile*
Servizio delle affissioni 27-44	Invrea	*Servizio delle affissioni municipalizzate.*

UFFIZI	ASSESSORI	ATTRIBUZIONI

SERVIZIO TECNICO DEI LAVORI PUBBLICI.

Divisione I 26-93	Chevalley	DIVISIONE I - **Fabbriche** *Costruzione e mantenimento di edifici di proprietà e di uso municipale, ecc. - Alienazione, trasformazione fabbricati ed aree.*
Divisione II 28-93	Bonelli	DIVISIONE II - **Ponti, strade, fognatura.** — *Suolo pubblico, strade ed opere d'arte relative - Nettamento, inaffiamento e sgombro neve. - Canali industriali e fognatura - Giardini ed alberate.*
Divisione III 50-90	Chevalley	DIVISIONE III - **Edilità** — *Piani regolatori e di ampliamento - Vigilanza sulle costruzioni dei privati. - Accertamento tassa sui materiali da costruzione.*
Divisione IV 55-00	Gobbi	DIVISIONE IV – **Servizio tecnologico industriale** - *Servizi tranviari – Servizi dell'Illuminazione - Energia elettrica - Forniture industriali - Automobili municipali - Impianti telefonici, ecc.*
Acquedotto 51-40	Bonelli	**Acqua potabile.** - *Acquedotto municipale - Derivazione di acque pubbliche per gli impianti idroelettrici municipali.*
Dazio 45-92	Cattaneo	**Direzione generale.** — *Ufficio amministrativo - Ispettorato ed ufficio di revisione.*
		Uffici esterni. — *Barriere, scali – Magazzini generali ed ammazzatoio - Pesi pubblici.*
Servizi di annona e combustiblii	Chevalley	*Servizio tecnico dei combustibili.*
	Cauvin	*Acquisto e vendita combustibili.*
	Bosio	*Consumi - Tessere - Censimento generi.*
	Cauvin e Depanis	*Approvvigionamenti.*
Igiene 12-31	Battistini	SEZIONE I — **Servizi sanitari.** — *Servizio di condotta - Guardia medica permanente - Soccorsi d'urgenza - Vigilanza sull'esercizio delle professioni sanitarie ed affini - Visite e perizie mediche al personale dipendente dal Municipio - Provvedimenti pel ricovero dei malati negli Ospedali e di invalidi e di indigenti nel Ricovero temporaneo municipale - Pareri sulle esumazioni, trasporto di cadaveri, cremazione - Servizio necroscopico - Statistica demografica e sanitaria – Elenco dei poveri - Bagni d'Acqui - Dormitori pubblici municipali.*
		SEZIONE II – **Profilassi.** — *Profilassi delle malattie infettive dell'uomo e degli animali – Ispezione sanitaria scolastica - Esami microscopici e batteriologici - Diagnosi di malattie infettive - Preparazione del vaccino antivaioloso - Vaccinazioni pubbliche - Preparazione del siero antidifterico - Cura antirabbica - Servizio di disinfezione - Servizio celtico – Preventorio antitubercolare.*
		SEZIONE III - **Vigilanza sull'annona, suolo, abitato e industrie.** — *Servizio di vigilanza sulla salubrità delle sostanze alimentari, delle abitazioni e degli opifici industriali.*
		SEZIONE IV - **Servizio chimico** — *Analisi chimica delle bevande e degli alimenti prelevati agli scali, sui mercati, negli spacci, alberghi, caffè, ecc., o presentati dall'ufficio del dazio, da istituti ospitalieri o da privati.*
		SEZIONE V - **Servizio veterinario.** — *Vigilanza zooiatrica - Sorveglianza sull'ammazzatoio e sui macelli del contado - Ispezioni agli scali e negli spacci della città e del contado - Canile.*
Catasto	Chevalley	*Conservazione del catasto e servizi relativi a termini di legge.*
Tesoreria 56-60	Depanis	*Riscossioni e pagamenti - Impiego dei fondi correnti – Avvisi di pagamento - Formazione delle liste dei debitori morosi e coercizioni - Coazione ed esecuzione – Situazione di cassa – Rendiconto materiale.*

Tutti gli Assessori sono anche delegati a rappresentare il Sindaco negli atti d'incanto e nella stipulazione dei contratti.

UFFIZI DEL MUNICIPIO

SEGRETARIO CAPO

Testera avv. grand'uff. Camillo, cav. ✱, cav. della Legion d'Onore, v. Gaeta 18.
☎ 19-45.

Segretario supplente

Colomba avv. comm. Camillo, cav. ✱, v. Ottavio Revel 17.

UFFICI DI SEGRETERIA

DIVISIONE I.

UFFIZIO I.

Servizio generale. ☎ **28-92.**

Convocazione e verbali del Consiglio Comunale e della Giunta – Raccolta degli Atti municipali – Archivio – Protocollo generale.

Accesso dallo scalone del Palazzo, p. 2°.

Capo dell'uffizio

Chiri avv. cav. uff. Giov., c. Re Umberto 45.

Sotto Capo dell'uffizio

Fumero Filippo, v. Belfiore 18.

Applicato di concetto

Prandi avv. Federico, v. S. Secondo 10.

Applicati

Bachi Emilio, v. Pio Quinto 3.
Barolo Giuseppe, v. Artisti 16.
Voena avv. Luigi, v. Piave 9.
Bona Renzo, v. Artisti 18.
Cellario Adolfo, v. S. Quintino 48.
Collamarini avv. Umberto, v. Silvio Pellico 16.
Alloatti Edoardo, v. Mad. Cristina 51.

UFFIZIO II.

Gabinetto, ☎ **dell'Ufficio 58-41.**
☎ ***particolare del Sindaco*** **10-00.**

Pratiche confidenziali – Incarichi - Commissioni – Opere pie – Beneficenza – Festeggiamenti pubblici – Funzioni civili e religiose.
Comitato di assistenza alle famiglie dei soldati.
Personale degli Uffici e Servizi municipali.
Istituzioni musicali – Teatro Regio.

Accesso dallo scalone del Palazzo, p. 2°.

Capo dell'uffizio

Rovetti comm. Carlo, cav. ✱, v. Cernaia 25.

Sotto-capi dell'uffizio

Ponzio rag. cav. Carlo, v. Cibrario 30*bis*.
Gualco avv. cav. Carlo, c. Vinzaglio 12.

Applicati di concetto

Dogliani rag. Bartolomeo, v. Berthollet 27.
Lupo avv. Anton Mario, v. Giacinto Collegno 28.
Lunati Samuele, v. Belvedere 17.

Applicato

Piccoli rag. Adolfo, c. S. Maurizio 21

UFFIZIO III.

Legale, ☎ **15-03.**

Contenzioso – Istruzioni e pareri – Pubblicazioni legali – Contratti – Cauzioni – Repertorio – Incanti – Ricorsi – Spedalità.

Accesso dalla via Corte d'Appello, 1, p. 2°.

Capo dell'uffizio

Caramello prof. rag. cav. Giuseppe, v. Montebello 19*bis*.

Capo di uffizio

Paglieri rag. cav. Attilo, p. Vitt. Emanuele I, 14.

Sotto capo dell'uffizio

N. N.

Applicati di concetto

Baratta rag. Alberto, v. Galvani 12.
Zanone rag. dott. Ernesto, c. Palestro 2*bis*.
Torreri rag. Ettore.

Quirino rag. Pietro Franc., v. Ospedale 40.
Sereno-Regis rag. Pietro, v. Perrero 1.
Richetta rag. Angelo, v. Goito 17.
Sereno-Regis rag. Mario, v. Perrero 1.
Lamberto rag. Amleto, v. Arsenale 41.
Bertocchio rag. Vincenzo.

Applicati.

Giolli Giuseppe, v. Morosini 21.
Picola rag. Giorgio, v. dei Mille 26.
Barberis rag. Aldo, c. Re Umberto 36.

Computisti

Vercellino rag. Mario, c. Casale 211.
Paganone Alessandro, v. Beaumont 4.
Gurdese rag. Gioachino, c. Reg. Margh. 92.
Rocca Giulio, v. Mazzini 38.
Viotti Emilio, v. Cibrario 9.
Orta Andrea, v. Marna 8.
Miglio Vincenzo, v. del Carmine 24.
Bottino Mario, c. Francia 26.
Parvina Luigi, v. Roma 2.

UFFIZIO V.

Economato, ☎ **11-88.**

Affittamento di case, terreni e siti di proprietà municipale – Affittamento di locali per servizi municipali – Provviste ad economia e ad impresa di mobili, oggetti di cancelleria e stampe, vestiario ed oggetti di armamento per gli inservienti e Corpi armati – Inventario del mobilio – Magazzini – Servizi municipalizzati in economia (Mercati – Bagni – Lavatoi) – Masse vestiario.

Accesso dalla piazza Palazzo di Città 4, p. 2°.

Capo dell'uffizio.

Mottura cav. Mario, v. Cernaia 3.

Sotto capo dell'uffizio

N. N.

Applicati di concetto

Galliano geom. Luigi, v. Superga 58.
Scovida rag. Pietro, c. Valentino 13.
Alberti geom. Aless., v. Saluzzo 53.
Lupo not. Alessandro, v. Biamonti 9.

Applicati

Bono rag. Antonio, v. Consolata 1.
Vecchi Alfredo, c. Vitt. Em. II, 70.
Morano Alberto, v. Barolo 20.
Gambiano Gius., v. Lauriano 1.
Favini avv. Angelo, p. Statuto 18.
Candeletti Giuseppe, v. Berthollet 8.
Zanotti Guido, v. Massena 4.

Ispettore dei mercati

Martinatti Eugenio, v. Napione 41.

Ispettore dei bagni e lavatoi municipali

Carletti Aless., c. Vercelli (p. ex barriera di Milano).

UFFIZIO VI.

Polizia, ☎ **21-77.**

Polizia urbana – Esercizi pubblici – Polizia dei mercati – Bagni pubblici – Vetture pubbliche – Barche da nolo – Facchini – Commercio ambulante – Contravvenzioni – Servizio oggetti ritrovati – Atti consolari - Passaporti.
Affittamento edicole per vendita giornali, libri, oggetti di cancelleria, ecc.
Polizia rurale – Polizia stradale.
Corpo delle Guardie di polizia municipale – Corpo dei pompieri.

Accesso dal portone del Palazzo a destra, p. terreno.

Capo dell'uffizio

Bruno avv. cav. uff. Diego, c. Principe Oddone 63.

Sotto capi dell'uffizio

Gatti rag. Carlo, v. Marna 9.
Sartorio avv. cav. Felice (provvisoriamente addetto al Consorzio granario provinciale), v. Giulio 14.

Applicato di concetto

Della Cella avv. Ettore.

Applicati

Caressa Ferruccio.
Tacconet Vittorio, v. Ottavio Revel 5.
Minetto Ercole.
Vozza Augusto, v. Po 19.
Borri Antonio, v. S. Anselmo 2.

Servizio dei certificati (1).

Certificati di vita – Stati di famiglia – Stati economici – Certificati di buona condotta e vari - Pensioni di guerra - Schedario anagrafico degli orfani di guerra - Censimento invalidi della guerra.

Accesso dalla via Corte d'Appello 1, p. terr.

Sotto capo d'ufficio

Cavalleri Andrea, p. Vittorio Eman. I, 14.

Applicato di concetto

Pich avv. Ernesto, v. Po 38.

Applicati

Rolla Guido, v. Cibrario 11.
Bellone Giuseppe.
Mecca cav. Ernesto, v. Donati 15.

(1) **Tariffa degli Atti diversi emessi dal Servizio dei Certificati.**

	Diritto perc. dal Comune	Tassa di bollo	Totale
Certificati di buona condotta	L. 0 20	L. 1 00	L. 1 20
Stati di famiglia	» 0 60	» 1 00	» 1 60
Certificati di vita per usufruttuarii, cedole nominative e titolari di rivendite generi privative e banchi lotto	» 0 20	» 1 00	» 1 20
Legalizzazione di firme per documenti bollati (marca da bollo gialla da L. 1 35) . . .			» 1 35

Vedi a pag. 253 la **Tariffa degli Atti dell'Ufficio di Stato Civile**

UFFIZIO VII.

Istruzione, ☎ **43-04.**

Istruzione superiore, media e professionale.
Istruzione primaria – Asili infantili.
Istituti speciali di educazione e di istruzione.
Belle arti – Musei.

Accesso dalla via Corte d'Appello 1, *p.* 3°, *sc.* 4ª

Capo dell'uffizio

N. N.

Sotto capi dell'uffizio

Taverna avv. cav. Luigi, v. Donati 12.
Laudi avv. Israel Cesare, v. Villarfocchiardo 12.

Istruzione.

Applicati di concetto

Dellapiana avv. Vincenzo, v. Scalenghe 6.
Priuli conte rag. Federico Marco, v. Venti Settembre 31.
Norcia avv. Alberico, c. Vitt. Em. II, 94.

Applicati

Gallo Ferdin., c. Reg. Margherita 173.
Viazzi Mario, c. Valentino 31 *bis*.

Museo Civico.

Applicato di concetto

Sacerdote Anselmo (*incaricato delle funzioni di Segretario*), v. S. Quintino 20.

Patronato scolastico centrale.

Applicato

Ghigo Alfredo (*incaricato delle funzioni di Segretario*), v. S. Franc. da Paola 22.

UFFIZIO VIII (1).

Patrimonio immobiliare.
☎ **43-04.**

Servizio amministrativo per tutte le opere d'arte patrimoniali e pubbliche.
Acquisti, vendite, permute.
Formazione e conservazione dell'inventario del patrimonio immobiliare.
Servizi amministrativi e protocollo della Div. I del Servizio tecnico.

UFFIZIO IX (1).

Suolo pubblico - Espropriazioni. Piano regolatore.

Dichiarazioni di pubblica utilità – Espropriazioni.
Strade ed acque pubbliche - Consorzi stradali.
Fognatura e canali bianchi.
Servizio mantenimento e nettamento suolo pubblico.
Formazione e conservazione dell'elenco delle strade e loro denominazione.
Servizi amministrativi e protocollo della Div. II del Servizio tecnico.
Insegnamenti agrari ed istituti relativi

Capo dell'uffizio

Merlo-Pich cav. uff. Giulio, c. S. Maurizio 51.

Sotto capo dell'uffizio

N. N.

Applicati di concetto

Marchisio geom. Gio. Batt., v. Genova 27.
Pistono geom. Marco, v. Cavour 14.
Vassallo geom. Angelo, v. Tarino 2.

Applicato speciale

Miotti Lorenzo, c. Siccardi 51.

Applicato

Sormani Carlo, c. Vinzaglio 42*bis*.

UFFIZIO X.

Edilità - Servizio amministrativo, ☎ **50-90.**

Pratiche edilizie.
Rilascio dei permessi di costruzione e d'abitabilità.
Servizi amministrativi e protocollo della Div. III del Servizio tecnico.

Accesso dalla piazza Palazzo di Città, 2, *a destra del cortile, p.* 4°.

Capo dell'uffizio

N. N.

Applicato di concetto

Facchini avv. Cesare, v. del Carmine 1.

Applicati

Mencacci Angelo, v. Campiglione 22.
Mosso Pietro, c. Reg. Margherita 180.

UFFIZIO XI.

Servizi pubblici industriali.
☎ **18-60.**

Rapporti colle Aziende municipali elettrica e tranviaria.
Servizi delle tranvie, dell'illuminazione in appalto e in economia – Condutture elettriche, forniture industriali, automobili municipali, ecc.
Derivazione di acque pubbliche per gli impianti industriali.
Questioni ferroviarie – Navigazione interna.
Poste, telegrafi e telefoni.
Formazione e conservazione dell'inventario degli impianti industriali.
Servizi amministrativi e protocollo della Div. IV del Servizio tecnico.

Accesso dalla piazza Palazzo di Città 2, *piano* 3°.

Capo dell'uffizio

Fubini avv. cav. Alessandro, v. Massena 24.

Sotto capo dell'uffizio

Righetti avv. Angelo Alessandro, v. Vassalli Eandi 10.

Applicati di concetto

Galletti geom. Mario, v. Asti 2.
Arduin avv. Gaetano.

Applicati

Marcelli Mario.
Ramello avv. Paolo Em., v. Vanchiglia 11.
Piacenza geom. Gio., v. Matteo Pescatore 1.

(1) Gli Uffici VIII e IX sono, per ora, raggruppati in un unico Ufficio.

DIVISIONE II.

UFFIZIO XII.

Stato civile e cimiteri (1).

☎ **49-75.**

...ri di nascita, di matrimonio, di morte, di cittadinanza e di domicilio – Trasporti funebri - Cimiteri.

...se la sez. matrimoni accesso dallo scalone del Palazzo: per nascite e morti via Garibaldi 14; *per rilascio estratti di atti. via Garibaldi* 16.

Capo dell'uffizio

...reri avv. cav. Ettore, v. Juvara 10.

Sotto capi dell'uffizio

...Aichelburg bar. avv. Aldo, v. Po 25.
...vvisoriamente capo dell'Ufficio Commissariato municipale di assistenza e informazioni alla stazione di Porta Nuova).
...sbué du Col nob. avv. Felice, v. Juvara 10.

Applicato di concetto

...Fressenda Gaetano, p. Statuto 18.

Applicati

...ervini Francesco, p. Savoia 6.
...arossa Pietro, v. Polonghera 6.
...alchero Attilio, p. Madama Cristina 1.
...agliotti Antonio, v. Princ. Amedeo 13.
...Perucca avv. Giuseppe, v. Scalenghe 4.
...Racotti Gio. Tomaso, v. Mad. Crist. 57.
...Gamba Michele Carlo, v. Principi d'Acaia 3.
...Raggio Luigi, v. Allioni 7.
...Cocca Agostino, p. Montebello 33.
...Tacchi Pietro, c. Regina Margherita 90*bis*.

Ispettore dei Cimiteri (*incaricato*)

...Rambaudi prof. Angelo, c. S. Maurizio 19.

Aggiunto all'Ispettore

...Gerbino geom. Enrico, v. Balbis 3.

Direttore del Cimitero Generale

...Bessina Cesare, ivi.

Applicato alla Direzione del Cimitero

...Marchisio Giuseppe, c. Vinzaglio 11.

Cappellano al Cimitero Generale

...Novara don Domenico, ivi.

Cappellano al Cimitero S. Pietro in Vincoli.

...Bertola teol. dott. Ernesto, ivi.

UFFIZIO XIII.

Anagrafe, ☎ **62-12.**

...ta del registro della popolazione – Statistiche Censimenti generali della popolazione e delle ...dustrie.
...rtificati di residenza – Informazioni alle Autorità ...i alle pubbliche Amministrazioni ed accertamenti diversi.

Accesso via Garibaldi 14, *scala* 10ª

Capo dell'uffizio

...apo rag. Emilio, c. Reg. Margherita 15.

Applicati di concetto

Podio geom. Vitt., v. Biamonti 7.
Mariani avv. cav. Enrico, v. Asti 15.
Cortese avv. Adamo, v. Cibrario 39.

Applicati

Rigolino Gius., p. Statuto 18.
Torta Angelo, c. Ponte Mosca 10.
Vigo Ernesto, v. Juvara 18.
Rabezzana Pietro, v. Bellezia 5.
Mosca avv. Roberto, v. Venti Sett. 48.

UFFIZIO XIV.

Elezioni - Giudici conciliatori.

Liste elettorali politiche, amministrative, commerciali e dei Probi-viri.
Elenchi dei Giurati e degli eleggibili a Giudice conciliatore.
Elezioni.
Cancelleria dei Giudici conciliatori.

Accesso dalla piazza Palazzo di Città 3.

Capo dell'uffizio

Giraud avv. cav. Onorato, v. Gio. Prati 3.

Elezioni.

Applicato di concetto

Benedetto Gius., v. Po 52.

Applicato

Ciravegna Carlo, v. Mad. Cristina 33.

Cancellerie dei Giudici conciliatori.

Accesso dalla via Corte d'Appello 10, *p. terr.*

☎ **40-35.**

Applicato di concetto

Borelli geom. cav. Pietro, *cancelliere* (*incaricato della direzione del servizio*), via Goffredo Casalis 30.

Applicati cancellieri

Gioja Oreste, v. S. Agostino 2.
Jacquier Gius., v. Ricasoli 21.
Maineri not. Eug., v. Bellezia 11.
Garino Ettore, v. Corte d'Appello 10.
Benedetto Armando, v. Goito 9.
Malinverni Luigi, v. S. Antonino 15.

UFFIZIO XV.

Leva e servizi militari.

Leva di terra e di mare – Arruolamenti – Milizia – Soccorsi alle famiglie dei militari – Veterani – Requisizioni dei quadrupedi e veicoli.
Tiro a segno.

Accesso dalla piazza Palazzo di Città, 4.

Capo dell'uffizio

Barucchi prof. cav. Luigi, p. Vitt. Em. 12.

Applicato di concetto

Fornello cav. Carlo, v. Garibaldi 33.

Applicati

Pareto prof. Pier Angelo, c. Quintino Sella 170.
Paini Giovanni, c. Regina Margherita 216.

(1) Norme per le dichiarazioni di **Nascita**, di **Matrimonio**, di **Morte** e **Tariffa degli Atti di Stato Civile**, prezzi delle Sepolture e servizio mortuario, vedi pag. 252 seguenti.

UFFIZIO XVI.

Tasse, **63-00.**

Tasse di famiglia e sul valore locativo, di esercizio e rivendita, sulle aree fabbricabili, di licenza dei pubblici esercizi, sugli spettacoli, sulle vetture pubbliche e private, sui domestici, sui cani, sulla occupazione di spazi ed aree pubbliche, sul bestiame e sulle bestie da tiro, da sella e da soma.
Partecipazione comunale alla tassa sui velocipedi e motocicli, sulle automobili e sui cinematografi.
Sovraimposta comunale sui terreni e sui fabbricati.
Servizio pesi e misure.
Servizio della Commissione comunale per l'applicazione delle imposte dirette.

Accesso via Corte d'Appello 1.

Capo dell'uffizio

Motta cav. uff. Camillo, c. Oporto 46.

Sotto capo dell'uffizio

Cabras avv. Francesco, v. S. Francesco da Paola 22.

Applicato di concetto

Baratta Gius., c. Vitt. Em. II, 111.

Applicati

Bosso Alfredo, c. Principe Oddone 85.
Ambrosione Silvio, c. Reg. Margherita 86.

Imposte.

Servizio della Commissione Comunale per le imposte dirette

Via Corte d'Appello 6, piano nobile (casa Martinolo), **86 59.**

Pubblicazione dei ruoli dei contribuenti - Fabbricati - Ricchezza mobile - Profitti dipendenti dalla guerra - Tassa ispezione farmacie - Proventi degli amministratori delle Società anonime - Compensi assegnati in eccedenza allo stipendio fisso - Camera di Commercio ed industria.
Ricevimento dei ricorsi di Ricchezza mobile, cessazione, rettifica, reclami in genere.
Procedura coattiva per la riscossione delle entrate patrimoniali dello Stato e degli altri Enti pubblici (legge 14 aprile 1910, n. 639).

Pastore geom. cav. Franc. (dirigente il servizio), *segretario della Commissione comunale per l'applicazione delle imposte*, via Piffetti 16.

UFFIZIO DEL LAVORO.

56-70.

Indagini, studi, rilievi statistici relativi alle condizioni del lavoro, dell'industria e del commercio in Torino, ai salari, ai consumi, alle abitazioni, ecc., al movimento operaio, alla disoccupazione e alle condizioni in genere delle classi lavoratrici, ecc.
Pubblicazione del Bollettino.
Pratiche relative all'applicazione delle leggi sul lavoro.
Studio delle cause e dello svolgimento dei conflitti fra capitale e lavoro - Conciliazioni ed arbitrati eventuali – Concordati di lavoro - Informazioni pratiche e richieste di documenti per gli operai.
Probiviri - Commissioni arbitrali per gli impiegati, ecc.
Collocamento della mano d'opera maschile e femminile.

Accesso da via Garibaldi 16.

Capo dell'uffizio

Bava prof. cav. uff. Oreste, v. Morghen 5.

Applicato di concetto

Borelli geom. cav. Pietro, predetto (*incaricato della direzione del servizio di Probiviri*), v. Goffredo Casalis 3 *bis*.

Applicato

Borbonese avv. Carlo, v. Bagetti 23.

Servizio del collocamento.

82-04.

Accesso v. Bellini 4 e v. S. Quintino 21.

Applicato di concetto

Barbera not. Carlo, *dirigente il servizio*, v. Cocconato 17.

Servizio affissioni.

Via Bellezia 4, piano terr., **27-44**

Orario { Giorni feriali dalle 9 alle 12 e dalle 14 alle 19. Giorni festivi dalle 9 alle 12.

Capo del servizio

Verona cav. uff. Gustavo, via Vittorio Amedeo II, 9.

Applicato

Ravazzi Orazio, v. S. Chiara 35.

TARIFFA NORMALE

per le affissioni ordinarie.

Durata dell'affissione	Prezzo per ogni affisso della superficie di m. 0,70 × 1.			
	Cat. 1ª	Cat. 2ª	Cat. 3ª	Cat. 4ª
Un giorno	0,15	0.12	0,10	0,08
3 giorni	0,30	0,24	0,20	0,16
7 „	0,60	0,48	0,40	0,32
15 „	0,95	0,80	0,70	0,60
Un mese	1,60	1,40	1,20	1
3 mesi	4,50	3,50	3 —	2,50
6 „	8 —	6 —	5 —	4
Un anno	12 —	9 —	8 —	6

(*Diritto fisso per la commissione* **lire una** *qualunque sia la durata dell'affissione*).

Chi richiede la pubblicazione in una sola volta di almeno 300 copie dell'istesso affisso, godrà uno sconto del 10 %.

Per le pubblicazioni dei teatri ed altri pubblici spettacoli, che abbiano *carattere di continuità* e da farsi nelle *posizioni teatrali stabilite* si applicano i seguenti prezzi:

I categoria cent. 6 al foglio per giorno
II » » 5 » »
III » » 4,50 » »
IV » » 4 » »

Diritto fisso di affissione L. 0,25.

Le affissioni per un tempo inferiore ad una settimana potranno dal Municipio essere fatte anche fuori dei quadri di pubblicità.

Pubblicità permanente.

(Tele, specchi, lamiere, ecc.),

Prezzo per mq. e per anno:

I categoria L. 14 III categoria L. 10
II » » 12 IV » » 8

Durata minima sei mesi, spazio minimo 1/2 mq.

Biblioteca **64-28**

Direttore

Mussa dott. Enrico, v. Gius. Pomba 5.

Tesoreria, **56-60.**

Riscossioni e pagamenti – Impiego dei fondi correnti – Coazione ed esecuzione – Situazioni di cassa – Gestione della carta bollata e dei segnatasse – Rendiconto materiale.

Accesso dalla scala della Biblioteca civica (cortile municipale).

Tesoriere

Bessi rag. cav. Luigi, p. Statuto 4.

Cassieri

Peviva cav. Candido, v. Genova 11.
Arteis Gio., v. Fabro 6.
Mainari Enrico, v. Vibò 39.
Zaberletti Gio., v. Beaumont 34.
Bragliione dott. Ettore, v. Cibrario 19.
Bria dott. Michele.
Giacomonio Felice, v. Garibaldi 3.
Allemandola Gio., c. Siccardi 53.
Giov. Romano, v. Giacinto Collegno 28.

Cassieri supplenti

Desanis Carlo, v. Mad. Cristina 128.
Tibaldi geom. Chiaffredo, v. Genova 22.

Commessi

Giaccone Dom., c. Quintino Sella 9 *bis*.
Perona Gio., v. Venti Settembre 91.

Catasto.

Conservazione del catasto e servizi relativi a termini di legge.

Accesso dallo scalone del Palazzo, p. 2°.

Catastaro

Brondino geom. cav. Vitt., v. Gioberti 38.

Addetti all'uffizio

Conti geom. Santino, v. S. Quintino 34.
Balerna Raffaele, v. Baretti 34.
Giardini Gilberto, p. Vitt. Eman. I, 22.
Pia Giuseppe, v. Cappel Verde 4.

Servizio tecnico dei Lavori pubblici.

18-60

DIVISIONE 1ª - **Fabbriche.**

26-93

Costruzione e mantenimento di edifizi di proprietà e ad uso municipale.
Alienazione, trasformazione di fabbricati ed aree – Acquisti.

Accesso da via Garibaldi 14, *piano* 4°.

Capo Divisione

N. N.

Sotto capo Divisione

Borello ing. cav. uff. Gius., c. Siccardi 57.

Ingegnere architetto

Deorsa ing. Camillo, v. Bogino 18.

Ingegneri

Bongino ing. Alessandro, v. S. Secondo 26.
Giardini ing. Emilio, v. Piazzi 7.
Mostrogiacomo ing. Aurelio.

Ingegnere straordinario

Bertino ing. Federico, v. del Carmine 4.

Aiutanti ingegneri

Colomba geom. Antonio, str. Valsalice 20 (int. 12).
Grosa geom. Feliciano, v. Asti 24.
Bonetti geom. Carlo, v. Giac. Collegno 28.
Mortara geom. Durante, v. Am. Peyron 17.
Adamo geom. Franc., v. Pallamaglio 1.
Pellissier geom. Gius., str. alle Sei Ville 172.
Bertolè geom. Lodovico, v. Bardassano 15.
Feroggio Maggiorino, perito industriale, c. Principe Oddone 83.
Agostini prof. Cesare, p. Statuto 11.
Montalenti prof. Franc., Pilonetto (Villa Ormea).
Belloni prof. Alberto, c. Princ. Oddone 14.

Disegnatori

Belloni Enrico, c. Princ. Oddone 14.
Avagnina prof. Mario, v. S. Secondo 70.

DIVISIONE 2ª

Ponti, strade, acque e fognatura.

28-93 e 38-37

Suolo pubblico – Strade ed opere d'arte relative – Nettamento, inaffiamento e sgombro neve – Fognatura – Manutenzione dei canali in genere - Regime dei canali industriali - Giardini.

Accesso da via Bellezia 4.

Capo Divisione

Borgis ing. cav. Ernesto (Grugliasco).

Sotto capi Divisione

Colmo ing. Gio., v. Nizza 43.
Ponzano ing. Emilio, p. Vitt. Em. I, 11.

Ingegneri

Alby ing. Vitt., c. Vitt. Em. II, 20.
Barba ing. Gio. Batt.
Guelpa ing. Mario, v. Donati 27.
Cambiaggi ing. Livio, v. Lagrange 43.

Ingegnere straordinario

Bugini ing. Enrico, v. S. Secondo 94.

Aiutanti ingegneri

Danesi geom. Dario, v. Saluzzo 9.
Giacheri geom. Franc., v. Bava 9.
Nigra ing. cav. Felice, c. Francia 9.
Rosso geom. Gio., p. Statuto 17.
Passone geom. Luigi, v. Thesauro 3.
Franchino geom. Gio., v. Villarbasse 28.
Costantino geom. Mich., c. Racconigi 109.
Benso geom. Gaspare, p. Denina 3.

Aiutante ingegnere straordinario

Corti geom. Giulio, v. S. Quintino 45.

Disegnatori

Allaria Vittorio, Villa Ormea (Pilonetto).
Montalenti geom. Aless., c. Siccardi 53.
Ravetto Cesare, p. Statuto 18.
Taragna Felice, v. Bonzo 5 (Madonna di Campagna).

Direttore dei giardini

N. N.

Ispettore della nettezza urbana

Marini Gio., v. Castelnuovo 7.

DIVISIONE 3ª - **Edilità.**

50-90.

Piani regolatori e di ampliamento – Vigilanza sulle costruzioni dei privati – Accertamenti tecnici sulla tassa aree fabbricabili – Valutazione dazio sui materiali da costruzione.

Accesso dallo scalone principale, p. 3°.

Capo Divisione

Scanagatta ing. cav. Giorgio, v. Cibrario 22.

Sotto capo Divisione

N. N.

Ingegneri

Anglois ing. Luigi, v. Maria Vittoria 18.
Guelpa ing. Guido, v. Donati 27.
Nebiolo ing. Luigi, v. Monforte 5.
Zanetti ing. Gius., p. Carlo Eman. II, 9.

Aiutanti ingegneri

Long geom. Celestino, c. Princ. Oddone 14.
Molinari geom. Gius., v. Bardassano 15.
Bonino geom. Vittorio, v. Saccarelli 9.
Guglielmone geom. Alessandro, v. Venti Settembre 10.
Ostorero geom. Silvio, v. Accademia Albertina 23.
Coda-Riz geom. Giacomo, v. Nizza 9.

Aiutante ingegnere straordinario

Vertechi Edoardo, v. Carlo Alberto 34.

Disegnatori

Gribaudo Edoardo.

DIVISIONE 4ª - **Servizio tecnologico.**

15-04 - 55-00

Impianti per servizi industriali, meccanici ed elettrici (telefoni, automobili, officine, ecc.). - Acquisto di macchinario ed apparecchi – Impianti ed esercizio della illuminazione elettrica pubblica – Studi, progetti ed esecuzione – Misure e collaudo degli impianti, macchinari e materiali.

Accesso dalla piazza Palazzo di Città 4, piano 3°.

Capo divisione

N. N.

Sotto capo Divisione

Pianzola ing. Franc., v. Donati 27.

Ingegneri

Fontana ing. Mario, p. Madonna Angeli 2.
Peri ing. Guido.
Orlandini ing. Orlando, corso Regina Margherita 102.

Aiutanti ingegneri

Civran Giuseppe.
Pennacini Mario.
Norzi geom. Attilio, c. Regina Margherita 233.
Storchi Gualtiero, v. Silvio Pellico 17.

Disegnatore

Cane Michele, v. Giacinto Collegno 8.

Capo tecnico

Gatti Franc., v. Balbis 1.

Acquedotto municipale.

Uffici **51-40** *Magazzeno* **21-62**

Direttore incaricato

Vergnano ing. cav. Cesare, *capo Divisione del Servizio tecnico dei Lavori pubblici*, v. Mercanti 16.

Ingegneri

Icardi ing. Mario, *sotto capo Divisione del Servizio tecnico dei Lavori Pubblici*, v. Madama Cristina 11.
Francotto ing. Edoardo, *sotto capo Divisione del Servizio tecnico dei Lavori Pubblici*, c. Re Umberto 84.

Aiutanti ingegneri

Rocca geom. Pietro, v. Sacchi 16.
Berardo geom. Ignazio, v. S. Donato 7.
Ferrando geom. Carlo, c. Pr. Eugenio 4.

Disegnatori.

Mosso prof. Michele, v. S. Secondo 12.
Morgari prof. Orazio, v. Vanchiglia 11.

Personale straordinario tecnico
Ingegnere

Crosa ing. Secondo, v. Carlo Alberto 36.

Aiutanti ingegneri

Micheloni geom. Armando, v. Porta Palatina 2.
Ferraris geom. Augusto, c. Oporto 49.

Personale straordinario amministrativo
Applicati di concetto

Ronco avv. Riccardo, v. Magellano 10.
Cisi rag. Carlo, v. Montevecchio 23.

Applicati

Nasi Antenore, v. S. Ottavio 11.
Elia Carlo, c. Oporto 5.
Bedussi Annibale, v. Barolo 12.

Impianti idroelettrici.
Derivazioni di acque pubbliche per gli impianti idroelettrici.

15-04 – 55-00.

Capo del servizio

Bornati ing. Clemente, v. S. Anselmo 3.

Ingegnere

Bergonzio ing. Carlo, v. Chieri 4.

Aiutanti ingegneri.

Rogliatti geom. Mattia Giuseppe, v. Principessa Clotilde 47.
Zaffiro geom. Natale, c. Princ. Oddone 38.

Aiutanti ingegneri straordinari

Rabioglio geom. Giuseppe, c. Principe Eugenio 14.
Vaccarino geom. Simone, v. S. Quintino 6.
Angonoa geom. Giovanni, v. Nizza 5.

Disegnatore

Fino Luigi, c. Regina Margherita 75.

Disegnatrice straordinaria

Fino Maria Teresa, c. Reg. Margh. 75.

Servizi di Igiene e di Sanità.

Ufficio d'igiene, **12-31.**

Accesso dalla via Corte d'Appello 1, piano 3°

Medico capo ed Ufficiale sanitario

Nobba dott. prof. Franc., v. Schina 8.

SEZIONE I.

Servizi sanitari.

Condotte mediche e ostetriche – Guardia medica permanente – Soccorsi d'urgenza (V. pag. 621 i locali di deposito delle barelle) – Vigilanza sull'esercizio delle professioni sanitarie ed affini – Visite mediche al personale dipendente dal Municipio e ad aspiranti ad impieghi municipali – Visite alle donne e ai fanciulli pel rilascio dei libretti del lavoro - Provvedimenti pel ricovero dei malati negli ospedali e degli invalidi ed indigenti nel Ricovero temporaneo municipale e nell'ospedale municipale «Trento e Trieste» – Polizia mortuaria – Servizio necroscopico – Elenco dei poveri – Bagni d'Acqui – Dormitori pubblici municipali - Statistica demografica e sanitaria – Scuola popolare d'Igiene – Dispensario per lattanti.

Capo della sezione

N. N.

Sotto capo della sezione
Ispettore delle condotte

Testera dott. Edoardo, v. Gaeta 18.

Medico aiuto

Einaudi dott. Costanzo, v. Pastrengo 15.

Revisore parcelle dei medicinali

Porinelli cav. Carlo, chimico farmacista, c. S. Maurizio 67.

Ricovero temporaneo per invalidi ed indigenti.

Istituito dal Municipio nel 1906, è destinato al ricovero di invalidi e di indigenti bisognosi di urgente ricovero in attesa di provvedimenti per rimpatrio, ricovero definitivo, rifocillamento, ecc. Allogato dapprima nell'ex convento della Misericordia, fu trasportato in apposito locale adattato a spese del Municipio nel R. Ospizio di Carità (1914); per necessità di guerra fu nel 1915 trasportato in via Ceva 29, nella palazzina generosamente offerta dalla famiglia Pelazza.

Ospedale Munic. «Trento e Trieste».

Corso Francia ang. Corso Tassoni.

In seguito alla donazione di 50 letti e relativo corredo generosamente fatta dal sig. Giuseppe Pautassi in unione alla ditta Pautassi e Pipino, la Giunta (1915) approvò l'apertura di un ospedale che fu intitolato alle città che si sono ora congiunte alla madre Patria «Trento e Trieste» per ospitare specialmente i malati profughi delle terre redente.

Esso fu allogato nell'ex caserma della soppressa barriera daziaria sul corso Francia.

Telefono: N. 12-31.

Scuola popolare d'igiene.

Istituita nel 1908 dal Municipio ha sede nell'Istituto professionale operaio ed è fatta funzionare volontariamente dal personale tecnico dell'ufficio d'igiene: ha lo scopo di rendere popolari le più necessarie nozioni di igiene pubblica e privata: iscrizione gratuita.

Direttore

Nobba dott. prof. Franc., predetto.

Insegnanti

Testera dott. Edoardo, predetto.
Bormans prof. cav. Alfonso.
Possetto dott. cav. uff. Giovanni.
Gambarotta prof. cav. uff. Giovanni.
Rondani dott. Vincenzo.
Biancotti dott. Francesco.
Brondi dott. Alfredo.
Gambarotta dott. Mario.
Cirio dott. Giovanni.

Dispensario per lattanti.

Via San Dalmazzo 20 (v. pagina 736).

SEZIONE II.

Profilassi delle malattie infettive dell'uomo e degli animali.

Malattie contagiose – Ospedale Amedeo di Savoia – Disinfezioni pubbliche e private – Ispezione sanitaria scolastica – Esami microscopici e batteriologici – Diagnosi di malattie infettive – Preparazione del vaccino antivaioloso – Vaccinazioni pubbliche – Preparazione del siero antidifterico – Cura antirabbica – Servizio celtico – Preventorio antitubercolare – Epizoozie.

Capo della sezione (Batteriologo capo)

Bormans prof. cav. Alfonso, v. Parini 10.

Sotto capo della sezione (Batteriologo aiuto)

Calderini dott. Marco Angelo, corso Quintino Sella 72.

Ispezione sanitaria scolastica
(Via Bellezia 4)

Biancotti dott. Franc., v. Pastrengo 15.
Brondi dott. Alfredo, v. Cibrario 28.

Preparazione sieri, vaccini e cura antirabbica

Rondelli dott. cav. uff. Alippio, c. Duca di Genova 27.

Profilassi veterinaria

Rossi dott. Raffaele Pietro.

Ospedale Amedeo di Savoia per le malattie infettive.

(V. pagina 730).

Preparazione del vaccino antivaioloso.

Il vaccino fornito dall'Ufficio d'igiene del Municipio di Torino, viene preparato nel Laboratorio batteriologico, a norma di legge. Esso, dopo avvenuta l'autodepurazione e constatatane la purezza ed efficacia, viene chiuso in vaschette di vetro giallo *sterilizzate*, con coperchio di vetro assicurato mediante paraffina. Ciascuna vaschetta è avvolta in una capsula di stagnola e protetta da un involucro cilindrico di cartone, di colore bianco (vaccino per 50 persone), rosso (25 persone), verde (10 persone) e recante la data di spedizione del vaccino. Le vaschette devono essere conservate intatte, in luogo fresco, fino al momento dell'uso.

Per la distribuz. v. pag. 620: *Soccorsi d'urgenza.*

Preparazione del siero antidifterico.

Il siero antidifterico viene preparato a scopo curativo (1000 U. I.) e a scopo preventivo (300 U. I.) in apposito laboratorio presso il Mattatoio municipale.

Per la distribuz. v. pag. 620: *Soccorsi d'urgenza.*

Cura antirabbica (Via Bellezia 2).

I. *Ammissione alla cura.* — Gli individui morsicati devono presentare:

a) Un certificato del medico o del veterinario locale relativo alla storia clinica dell'animale morsicatore, ed alle circostanze che accompagnarono il fatto della morsicatura;

b) Se possibile, la carogna, o la testa o un pezzo di midollo spinale, conservato in glicerina *neutra*, dell'animale morsicatore.

II. *Durata della cura.* — La durata della cura è di 24 giorni, durante i quali le persone morsicate devono presentarsi all'Istituto antirabbico ogni giorno, anche festivo, alle ore 11. I morsicati alla testa, però, trascorsi 6 giorni dopo il detto periodo, devono ripresentarsi per un supplemento di cura della durata di altri 10 giorni.

III. *Nettezza personale.* — Le persone ammesse alla cura, devono essere provviste di biancheria personale pulita di bucato, in quantità sufficiente e prendere un bagno di pulizia prima di incominciare la cura: alle persone povere il bagno è dato gratuitamente nell'Istituto.

IV. *Tassa di cura.* — La tassa di cura è, per gli abbienti, di L. 150, da pagarsi alla Tesoreria Municipale.

V. *Morsicati poveri della Provincia di Torino.* — Per i poveri della Provincia di Torino, muniti di regolare certificato di nulla-tenenza, rilasciato dal Sindaco del rispettivo Comune, la cura è gratuita. Il Comune o gli interessati debbono provvedere però alle spese di viaggio, vitto ed alloggio conveniente, per tutta la durata della cura.

VI. *Morsicati poveri delle altre Provincie.* — I nullatenenti di tutte le altre Provincie, per essere ammessi alla cura, devono presentare dichiarazione del sindaco del Comune di appartenenza, dalla quale risulti che il Comune stesso si assume la metà della spesa di cura, cioè lire 75, oltre alle spese di viaggio, vitto ed alloggio.

VII. *Pensione per i curati.* — I morsicati, salvo disposizioni in contrario, vengono inviati a pensioni di fiducia, dove, giusta gli accordi presi coll'Istituto antirabbico, viene loro fornito vitto, alloggio ed assistenza per lire 5 giornaliere, se di età superiore ai 10 anni, e per lire 3,50, se di età inferiore.

Per l'accesso e orario v. pag. 620: *Soccorsi d'urgenza.*

Disinfezioni.

Ufficio d'igiene, via Corte d'Appello 1, p. 3°

Si eseguiscono le disinfezioni gratuite prescritte dalla legge sanitaria per i casi di morbillo, scarlattina, vaiolo, difterite, tifo, tubercolosi, ecc. Si eseguiscono pure disinfezioni a pagamento a richiesta di privati in base ad una tariffa approvata dalla Giunta.

Il servizio è disimpegnato da personale specializzato sotto la direzione dei medici ispettori.

Le disinfezioni si eseguiscono lavando pareti, pavimenti, mobili con liquidi antisettici appropriati; gli oggetti letterecci e di uso personale avviluppati in appositi sacchi e chiusi in carro speciale, vengono trasportati alla *Stazione di disinfezione* (Corso Tortona 66-68, presso il Cimitero). Le biancherie vengono disinfettate chimicamente, poscia passate in bucato nella Lavanderia Municipale annessa alla Stazione di disinfezione; gli altri oggetti vengono introdotti nelle stufe di disinfezione e sottoposti al vapore d'acqua compresso, alla temperatura di 115° c. oppure sottoposti all'azione della formaldeide.

Nel termine di due giorni gli oggetti vengono restituiti disinfettati, e tali da potersi adoperare senza tema di contrarre malattie.

Cura della scabbia e della pedicolosi.

Presso la stazione di disinfezione si pratica la cura degli scabbiosi che si presentano all'ufficio d'igiene, gratuitamente per i poveri, a modico pagamento pei non poveri.

Si praticano pure cure e bagni per pedicolosi poveri.

Medici Ispettori

Almasio dott. Paolo, p. Statuto 3.
Borione dott. Gio., v. Allioni 4.

Sorvegliante

Grignolo Domen., c. Tortona 66.

Servizio celtico. 12-31

Ispettore

Abba prof. Franc., *ufficiale sanitario*.

DISPENSARI CELTICI

Consulti nei giorni feriali dalle 11 alle 13.

I. — Via Baretti 26.

Medico direttore

Salsotto dott. comm. Giovenale, c. Vittorio Emanuele II, 32.

Medico assistente

Marzocchi dott. prof. cav. Vittorio, via Massena 18.

II. — Stradale di Lanzo 30.

Medico direttore

Vignolo-Lutati dott. prof. Carlo, via Bertola 29.

Medico assistente

Martino dott. Gius. E., v. Boucheron 4.

III. — Corso Siena 24*bis*.

Medico direttore

N. N. (incaricato)

Medico assistente

N. N.

IV. — Corso Vinzaglio 87.

Medico direttore

Piccardi dott. prof. Girolamo, c. Duca di Genova 3.

Medico assistente

Vittone dott. Alberto, via San Francesco da Paola 10*bis*.

V. — Ospedale S. Lazzaro (Sifilicomio). Via Mazzini 49.

Tutti i giorni dalle 8 alle 9.

Medico direttore

Salsotto dott. comm. Giovenale, c. Vittorio Emanuele II, 32.

VI. — Via Gioberti 3.
(Ambulatorio Policlinico).

Consulti nei giorni feriali dalle 12,45 alle 14,30

Medico direttore

Bovero dott. prof. Rinaldo, v. Principe Tommaso 15.

VII. — Via Vanchiglia 11*ter*.
(Istituto Policlinico).

Consulti nei giorni feriali dalle 12 alle 13.

Medico direttore

Gallia dott. prof. cav. Carlo, v. Po 39.

VIII. — Temporaneamente vacante.
(Policlinico S. Donato).

IX. — Via Quattro Marzo 11.
(Policlinico Umberto I).

Consulti nei giorni di lunedì, mercoledì e venerdì dalle ore 12.30.

Medico direttore

Ferrardi dott. prof. Girolamo, predetto.

Preventorio antitubercolare.

12-31

Corso Siena 24 (Ponte Rossini).

Ha lo scopo di prevenire la diffusione tubercolosi, aiutando le famiglie che hanno qualche membro che ne sia affetto. Azione del **Preventorio** si esplica mediante visite mediche gratuite, ricovero dei bambini nel sanatorio e dei ragazzi convivenza sani presso la Colonia Profilattica Principessa Laetitia (v. pag. 739) o famiglie di Rivoli, appoggio presso le Colonie Alpine e Marine, l'Istituto marino Piemontese, ecc. somministrazione di alimenti, di medicinali, di oggetti letterecci o di uso domestico, soccorsi in denaro per migliorare le condizioni dell'alloggio, del lavoro, del vitto, ecc.

È assicurato il più assoluto segreto.

Aperto tutti i giorni feriali dalle 11 alle 15 e dalle 9 alle 12 nei festivi.

Visite mediche: Martedì, Giovedì e Sabato dalle ore 13.30 alle 15.

Direttore

Abba prof. Francesco, medico capo dell'Ufficio d'Igiene.

Sanitario

Nicola dott. cav. Beniam., v. S. Secondo 68.

Assistente

Chierico dott.ª Dina, v. Rubiana 16.

Informatore

Prunzati Franc., v. Madama Crist. 89.

Comitato delle Dame Ispettrici

Faggiani Ida, *Presidente*, v. Consolata 8.
Revilacqua Camilla, *Vice-Presidente*, via Belfiore 10.
Molino Gemma, *Segretaria*, c. Dante 42.
Asinari Celeste, v. Giuseppe Grassi 5.
Battegazzorre Maria, v. Massena 4.
Bergia Laura, v. Germanasca 35.
Borello Lidia, v. Val S. Martino 1.
Borello Maddalena, v. Val S. Martino 1.
Cerrone Clelia, v. Napione 8.
Ghianda Annetta, v. Vanchiglia 10.
Lalli Ada, c. Farini 5.
Leonardi-Pane Settimia, c. Re Umberto 61.
Leva Giuseppina, v. Baretti 8.
Mauro Isabella, v. Bidone 25.
Paglia Teresa, v. S. Donato 43.
Pesna Carolina, c. Valdocco 17.
Porta Antonietta, v. Princ. Tommaso 9.
Quaranta Maria, v. S. Chiara 60.
Rosso Bonamore Rina, v. Boucheron 4.
Sacchi Teresina, v. Consolata 12.
Salvetti-Artois Emma, v. Montebello 30.
Taverio Carolina, c. Reg. Margherita 79.
Zucca Clementina, v. Consolata 15.

Istituto Dermopatico Carlo Alberto

12-31

Via Santa Chiara 42.

Questo istituto fondato dal re Carlo Alberto dispone di 12 letti per uomini e donne affetti da malattie cutanee.

All'istituto è annesso un ambulatorio gratuito per le malattie della pelle col seguente orario: giorni feriali ore 9, domenica ore 10.

Medico primario

Vignolo-Lutati prof. dott. Carlo, v. Bertola 29.

Assistente

Martino dott. Giuseppe, v. Boucheron 4.

Presso lo stesso Istituto dermopatico funziona l'**Istituto Finsen Radioterapico** fondato dalle Opere Pie di S. Paolo nel 1913, ora di proprietà del Municipio di Torino, sotto la Direzione del prof. Carlo Vignolo-Lutati.

Obbiettivo principale della sua fondazione è la *cura della tubercolosi della pelle* (lupus).

L'Istituto dispone di una grande lampada Finsen, di lampada Finsen-Reyn e di lampada Kromayer, di diversi apparecchi per Raggi Röntgen, di apparecchi di correnti di alta frequenza e di corrente d'Arsonvol, di due apparecchi di Radium ed è fornito di un laboratorio per ricerche chimiche, batteriologiche ed istologiche.

SEZIONE III.

Vigilanza sull'annona, suolo, abitato e lavoro.

Vigilanza sulla salubrità delle sostanze alimentari in base alle prescrizioni della legge sanitaria e dei regolamenti governativi e municipali.

Per meglio spiegare la ragione e le modalità di questo servizio, presso l'Ufficio d'igiene si distribuisce gratuitamente un libretto popolare esplicativo.

Vigilanza sulla salubrità delle abitazioni (*Ecografia sanitaria*) degli opifici industriali, degli spacci di alcoolici, ecc.

Capo della sezione

N. N.

Sotto capo sezione

Rondani dott. Vincenzo, *ispettore igienista del lavoro*, v. Pastrengo 13.

Medico ecografo

Gambarotta dott. Mario, str. Valpiana 584.

Ingegnere sanitario

Porporato ing. Silvio, c. Siccardi 53.

Vigili annonari

Lagorio Gius., v. Maria Vittoria 2.
Morello Carlo, v. Madama Cristina 9.
Pozzolo Pietro, c. Belgio 9.
Seglie Giuseppe, v. Roma 23.
Bione Gius., v. Bra 12.

Vigile edilizio

Poli Romano, v. S. Domenico 7.

SEZIONE IV.

Servizio chimico.

Analisi chimica delle bevande e degli alimenti prelevati da vigili annonari agli scali, sui mercati, negli spacci, alberghi, caffè, depositi, magazzini, in transito, ecc., o presentati dall'ufficio della Direzione del dazio, da istituti ospitalieri o da opere pie.

Per le analisi richieste da Comuni, enti e privati si applica una tariffa approvata dal Consiglio comunale.

Capo della sezione (Chimico capo)
Possetto dott. cav. uff. Gio., v. Cibrario 10.

Sotto capo sezione
Malacarne dott. Mario, via Amedeo Peyron 52.

Chimici assistenti
Calvi dott. cav. Gio., v. Vassalli Eandi 33.
Borghesio dott. Gio., v. Manzoni 2.
Issoglio dott. prof. Gio., c. Inghilterra 41.

SEZIONE V.

Servizio veterinario.

Vigilanza zooiatrica – Sorveglianza sull'ammazzatoio e sui macelli del contado – Ispezioni sulle carni agli scali e negli spacci della città e del contado.

Capo della sezione (Veterinario capo)
Poli cav. dott. Antonio, v. Piffetti 42.

Sotto capo sezione
(Veter. direttore tecnico dell'ammazzatoio).
Brusaferro dott. prof. Stefano, c. Vittorio Emanuele II, 118.

Veterinari addetti all'ufficio
Gambarotta cav. uff. dott. prof. Giovanni, v. Sforzesca 4.
Pomella dott. prof. Carlo, v. Ormea 53.
N. N.
N. N.

Veterinari addetti all'ammazzatoio
Longo dott. Agost., c. Vitt. Em. II, 118.
Rosso dott. prof. Gius., c. Vitt. Em. II, 116.
Mascheroni dott. prof. Ettore, v. Asti 41.
Mello dott. prof. Ugo, Scuola Veterinaria, v. Nizza 52.

Servizio amministrativo.

Applicato di concetto
Gioja Giuseppe, v. Amedeo Peyron 15.

Applicato
Sartori geom. Giorgio, v. Artisti 31.

Soccorsi d'urgenza

prestati dall'Ufficio d'igiene, da Ospedali o da Istituti sussidiati dal Municipio.

I. — **Ufficio d'igiene.**

Per qualsiasi informazione, richiesta di soccorsi urgenti, servizi sanitari, trasporti di malati, rinvenimento di cadaveri, di animali morti.
Sede: Palazzo municipale, cortile detto del Burro.
Accessi: Piazza del Palazzo di Città, 2.
» Via Bellezia, 6.
» Via Corte d'Appello, 1.
Telefono dello Stato: N. 12-31.
Telefono municipale: disponibile presso qualunque Sezione di Polizia (V. pag. 258) o Barriera daziaria, o Scuola municipale.
Aperto al pubblico: dalle 9 alle 17. Nelle altre ore diurne e notturne, festive o feriali, rivolgersi alla Centrale telefonica municipale (Caserma dei Pompieri, corso Regina Margherita 126) direttamente o telefonicamente (12-31).

II. — **Guardie mediche permanenti.**
(DIURNE E NOTTURNE).

Per richieste urgenti, in casi di malore improvviso, di ferite, di infortuni sul lavoro, catastrofi edilizie, incendi, ecc.

Municipio.
Sede: Dalle 9 alle 17, Ufficio d'Igiene (vedi sopra).
Dalle 17 alle 9, Caserma Pompieri, corso Regina Margherita, 126.
Telefono dello Stato: N. 12-31.
Telefono municipale: disponibile presso qualunque Sezione di Polizia (Vedi pag. 258) o Barriera daziaria o Scuola municipale.

Ospedale S. Giovanni.
Accesso: Via Ospedale, 26.
Telefono: N. 5-40.

Ospedale Mauriziano Umberto I.
Accesso: Viale Stupinigi, 46.
Telefono: N. 20 e 30-45.

Ospedale Infantile Regina Margherita.
Accesso: Via Leonardo da Vinci, 30.
Telefono: N. 3-91.

Ospedale Maria Vittoria.
Accesso: Via Cibrario, 72.
Telefono: N. 8-84.

Ospedale Nuovo (Martini).
Accesso: Corso Ferruccio, 48 (S. Paolo).
Telefono: N. 51-52.

III. — **Posti per soccorsi d'urgenza.**
(Aperti nelle ore di cui infra, e contrassegnati da una targa con croce rossa e la scritta SOCCORSI D'URGENZA).

Policlinico generale.
Sede: Piazza Quattro Marzo, 11.
Orario: Dalle 10 alle 13,30.

Poliambulanza generale.
Sede: Via Madama Cristina, 10.
Orario: Dalle 8 alle 14.

Istituto Policlinico.
Sede: Via Vanchiglia, 11*bis*.
Telefono: N. 12-75.
Orario: Dalle 8 alle 19.

Ambulatorio Policlinico.
Sede: Via Gioberti, 3.
Orario: Dalle 9 alle 15,30.

Policlinico Piazza d'Armi.
Sede: Corso Vinzaglio, 87.
Orario: Dalle 8 alle 16.

Policlinico S. Salvario.
Sede: Via Nizza, 29 e via Baretti, 2.
Orario: Dalle 9 alle 14.

Istituto Infortuni sul lavoro.
Accesso: Corso Principe Oddone, 16.
Telefono: N. 8-75.
Orario: Dalle 8 alle 12 e dalle 14 alle 19.

IV. — **Guardie ostetriche permanenti.**
(DIURNE E NOTTURNE).

Per richieste urgenti, in casi ostetrici, di giorno e di notte.

Guardia dell'Ospedale Maria Vittoria.
Sede: Ospedale Maria Vittoria.
Accesso: Via Cibrario, 72 (Fanale rosso per la notte).
Telefono dello Stato: N. 8-84.
Telefono municipale: disponibile presso qualunque Sezione di Polizia (Vedi pag. 258), o Barriera daziaria.

Guardia permanente di Levatrici.
Sede: Via S. Dalmazzo, 20 (fanale per la notte).
Telefono: N. 86-10.

V. — **Ricovero urgente di malati.**

Per ottenere il ricovero urgente di malati, rivolgersi all'Ufficio d'Igiene (vedi sopra). — *In casi urgentissimi, estremamente gravi, rivolgersi direttamente ai seguenti Ospedali, a qualunque ora del giorno o della notte:*

Malattie acute. Chirurgia e Infortuni.
Ospedale **municip. « Trento Trieste »** (v. sopra).

Ospedale S. Giovanni.
Accesso: Via Ospedale, 26.
Telefono: N. 5-40.

Ospedale Mauriziano Umberto I.
Accesso: Corso Stupinigi, 46.
Telefono: N. 20.

Ospedale Nuovo (Martini).
Accesso: Corso Ferruccio, 48 (S. Paolo).
Telefono: N. 51-52.

Malattie acute non contagiose e chirurgia dei bambini.

Ospedale Infantile Regina Margherita.
Accesso: Via Leonardo da Vinci, 30.
Telefono: N. 3-91.

Malattie chirurgiche delle donne e dei bambini.
(Ginecologia e ostetricia).

Ospedale Maria Vittoria.
Accesso: Via Cibrario, 72.
Telefono: N. 8-84.

Partorienti.

Maternità.
Accesso: Via Ospedale, 44
Telefono: N. 15-35.

Ospedale Maria Vittoria.
(*V. sopra*).

Malattie infettive.
(Difterite, vaiuolo, scarlattina, morbillo, tifo esantematico, meningite cerebro-spinale ep., colera).

Ospedale Amedeo di Savoia.
Sede: Corso Altacomba, tra le antiche Barriere del Martinetto e della Bianchina (Valdocco).
Accessi: Ex-Barriera del Martinetto.
Corso Regina Margherita (percorso più breve).
Ex-Barriera della Bianchina.
Telefono dello Stato: N. 33-36.
Telefono municipale: disponibile presso qualunque Sezione di Polizia o Barriera daziaria o Scuola municipale.

Cronici, abbandonati, cadaveri sul suolo pubblico, ecc.
Rivolgersi all'Ufficio d'Igiene (V. sopra).

Alienati.

Manicomio.
Accesso: Via Giulio, 22.
Telefono: N. 7-72.
In caso urgente rivolgersi alla R. Questura (Piazza S. Carlo). *Telefono:* N. 6-75.

VI. — **Ricovero municipale temporaneo.**
Vedi sopra Ufficio d'Igiene.

VII. — **Sedi di barelle.**

Per trasporto agli ospedali, a domicilio, ecc., di persone colte da malore improvviso, da infortunio sul lavoro, o da qualunque causa accidentale.

A) ***Servizio Municipale.***

Per avere in uso una barella si richieda, direttamente alle Sedi sottoelencate, ovvero telefonicamente all'Ufficio d'Igiene (N. 12-31), o alla più vicina Sezione di Polizia (Vedi pag. 258), o alla più vicina Barriera daziaria, o Scuola municipale, o alla prima Guardia municipale che si incontra (Vedi pag. 258).

Le sedi delle barelle sono contrassegnate da targa con croce rossa e la scritta: *DEPOSITO BARELLA.*

Porta Palazzo: Corso Regina Margherita, 126 (Caserma Pompieri).
Stazione Disinfezione (Cimitero): Corso Tortona, 66-68.
Bertolla: Sezione Polizia Municipale, strada Abbadia di Stura, 344.
Madonna di Campagna: Sezione Polizia Municipale, stradale di Lanzo, 249.
Foro Boario: Istituto Sieroterapico.
Crocetta: Sezione Polizia Municipale, ex casa Daziaria Barriera Orbassano.
Mirafiori: Sezione Polizia Municipale, stradale Stupinigi, 948.
Barriera Piacenza: Caserma Guardie daziarie.
Madonna del Pilone: Sezione Polizia Municipale, strada di Casale, 192.
Vanchiglia: Sezione Polizia Municipale, via Vanchiglia, 3.
Borgo Nuovo: Sezione Polizia Municipale, v. Cavour 16.
Borgo San Paolo: Sezione Polizia Municipale, via Villafranca, 81.
Pilonetto: Sezione Polizia Municipale, stradale di Moncalieri, 238.

(I materassi delle barelle municipali sono lunghi m. 1,80 e larghi m. 0,65. Di ciò sono avvertiti i signori Industriali, nel caso che volessero tener pronto, nei loro stabilimenti, uno o più materassi per adagiarvi sopra gli operai al momento dell'infortunio e quindi caricarli sulla barella senza doverli togliere dal materasso su cui furono adagiati).

Allo scopo di evitare l'accorrere di personale eccedente i bisogni in luoghi di infortunio la città venne divisa in due zone da una linea spezzata che segna il percorso: Trincea della ferrovia di Milano - fiume Dora - via Ponte Mosca - piazza Emanuele Filiberto - via Bellezia - via Botero - piazza Solferino - corso Re Umberto e suo prolungamento.

Per gli infortuni che si verificheranno nella zona della città ad est di tale linea verranno chiamati in soccorso personale e veicoli della stazione di disinfezione, presso il Cimitero Generale: per quelli ad ovest si chiamerà la Croce Verde.

In caso di disastri gravi, o di gravi incendi, verranno chiamati entrambi i soccorsi, in qualunque punto della città o territorio avessero a manifestarsi.

B) ***Croce Verde.***

Guardia diurna e notturna.
Sede: Via Balbis, 1, angolo via Cibrario.
Telefono: N. 67 e *Telefono municipale* (barriere daziarie, scuole municipali, sezioni di Polizia).

VIII. — **Assistenza agli infermi.**

Croce bianca torinese.
Sede: Via S. Massimo, 33.
Telefono: N. 47-98.

Trovansi sempre a disposizione infermieri e infermiere per assistenza di malati al proprio domicilio.

IX. — **Profilassi malattie infettive.**

Siero antidifterico.

Si distribuisce nelle seguenti località:

Ufficio d'Igiene (V. sopra): dalle ore 9 alle 17,30 nei giorni feriali; dalle ore 9 alle 12 nei giorni festivi; nelle altre ore, anche notturne, rivolgersi alla:

Farmacia Muratore: Via Garibaldi angolo via Bellezia, oppure alle:

Sezioni di Polizia Municipale (V. pag. 2[illegible]): in qualunque ora, di giorno e di notte.

Prezzo. — Gratuito pei poveri su presentazione della ricetta di un medico dell'Assistenza sanitaria dei poveri.

Per gli *agiati:* Lire 2,25 la fialetta di siero *curativo* (1000 U. I.); Lire 0,50 la fialetta di siero *preventivo* (300 U. I.).

NB. — A disposizione gratuita dei signori medici si tengono presso l'Ufficio d'Igiene, siringhe sterilizzate pronte per iniettare il siero e l'occorrente per raccogliere le placche difteriche per l'esame microscopico e batteriologico.

Vaccino antivaioloso.

Si distribuisce nell'*Ufficio d'Igiene* (Vedi sopra), dalle ore 9 alle 17, nei giorni feriali; dalle ore 9 alle 12 nei giorni festivi.

Prezzo: Gratuito per tutti i medici esercenti nel Comune.

Siero anticarbonchioso.

Si distribuisce nell'*Ufficio d'Igiene* (Vedi sopra), dalle ore 9 alle 17, nei giorni feriali; dalle ore 9 alle 12 nei giorni festivi; nelle altre ore, sia di giorno che di notte, rivolgersi alla Centrale Telefonica municipale, Caserma Pompieri, corso Regina Margherita, 126.

Prezzo: Gratuito pei signori medici di Torino e del Piemonte che hanno carbonchiosi in cura (per munificenza del Professor Sclavo).

NB. — A disposizione gratuita dei signori medici si tengono presso l'Ufficio d'Igiene, siringhe sterilizzate per iniettare il siero anticarbonchioso.

Cura antirabbica.

Sede: Ufficio d'Igiene. (V. sopra).
Accesso: Via Bellezia, 2.
Telefono: N. 12-31.
Consulti: dalle ore 9 alle 12 e dalle 14 alle 17, nei giorni feriali; dalle ore 9 alle 12 nei giorni festivi.
Cura: ore 11 d'ogni giorno, feriale e festivo.

X. — **Cassette per soccorsi d'urgenza.**

Cassette contenenti il materiale necessario per fare medicazioni provvisorie in casi di ferite non gravi.

Contengono inoltre i medicinali occorrenti per richiamare in sè, eccitare o calmare persone colpite da infortunio o da malore improvviso.

Sono affidate alle Guardie municipali, appositamente istruite.

Trovansi nelle seguenti sedi di Polizia municipale, all'esterno delle quali è esposta una targa con croce rossa e la scritta: *SOCCORSI D'URGENZA.*

Parco Valentino: Châlet presso il Monumento Amedeo di Savoia.
Cimitero generale: Ingresso
Mirafiori: Casa Venere. Str. Stupinigi, 971.
Pozzo Strada - Tesoriera: N. 177 Casa Capello.
Lucento: Strada Pianezza (casa Ferroglio), 2.
Cavoretto: Via da Cavoretto a Moncalieri, 2.
Ponte Stura: Stradale di Vercelli, 210.
Antica Barriera di Nizza ex Casa Daziaria.
Madonna di Campagna: Strada Lanzo, 249
Madonna del Pilone: Strada di Casale, 192
Pilonetto: Corso Moncalieri, 258.
Reaglie: Presso il Parroco.

XI. — **Medicazioni provvisorie.**

Ogni Guardia municipale ha sempre con sè una busta contenente il materiale necessario per fare medicazioni provvisorie in casi di ferite non gravi.

Qualunque cittadino si può rivolgere a esse per soccorso o per avere indicazioni di indole sanitaria.

XII. — **Farmacie aperte la notte.**

Muratore: Via Garibaldi, angolo via Bellezia - Telefono N. 15-87 (fanale rosso). Aperta tutta la notte. — Deposito di ghiaccio e di siero antidifterico.

Boniscontro: Corso Vittorio Eman. II, 66 ang. via Melchior Gioia - Telef. N. 87 [illegible]. Aperta tutta la notte.

Mallè: Piazza Statuto 4 - Telef. N. 88-97. Aperta tutta la notte.

Levi: Via Po 20 - Telefono N. 35-60. Aperta tutta la notte.

Direzione del Dazio.

Via Bellezia 6 — **45-92**

Direttore

Berardi avv. comm. Pietro, cav. ✱, via Genova 3.

Ispettorato.

Ispettore

Ubezzi avv. cav. Giuseppe, v. Gropello 2*bis*

Sotto ispettore pel corpo delle Guardie

Lupo cav. Paolo, v. Bonafous 6.

Sotto ispettore per gli uffici

Bologna cav. Virginio, c. Vitt. Em. II, 116 (provvisoriamente Segretario dell'Ufficio Annona).

Uffizio Amministrativo.

Sotto ispettore Capo dell'ufficio

Galleani avv. cav. Carlo, c. Re Umberto 58 (provvisoriamente Segretario dell'Ufficio Annona).

Verificatore

Aichino Camillo, v. Pietro Giuria 35.

SEZIONE I. — **Amministrativa.**

Applicati

Duvillard Gio., v. S. Quintino 45.
Sicco Ernesto, v. Ormea 29.

SEZIONE II. — **Esportazione.**

Verificatore

Fassò geom. cav. Carlo, v. Colli 17 (provvisoriamente Segretario Ufficio Consumo).
Vigna Celestino, c. Inghilterra 17.

Cassiere

Chiesa Carlo, *ricev.*, v. Vanchiglia 14.

Applicati

Peyrani Adolfo, v. Bologna 35.
Molino rag. Pietro, c. Napoli 36.

SEZIONE III. — **Revisione.**

Verificatori

Torretta Michelangelo, v. Ospedale 9.
Amici avv. Mario, barr. Piacenza (Casa del Dazio).

Applicati alle visite

Casalegno avv. Antonio, v. Biamonti 5.
Falcione geom. Oreste, v. Cesare Battisti 9.
Ghibaudo rag. Giovanni, v. Villafranca 57.

Applicati

Ferrero Giacinto, c. Vitt. Em. II, 116.
Maria Lodovico, v. Pinerolo 47.
Strumia Giovanni, c. S. Maurizio 18.
Turizzelli Gio., v. S. Donato 21*bis*.
Vimonti Carlo, v. Carlo Alberto 14.

Barriera di Nizza.

Verificatore

Nicola Eligio, c. Re Umberto 118.

Cassiere

Vivarelli Arnaldo, *ricev.*, v. Millefonti 40.

Applicato alle visite

Madala Ernesto, casa del Dazio.

Applicati

Martignoni Pietro, casa del Dazio.
Manfredi Pietro, Casa del Dazio.

Barriera di Stupinigi.

Applicato cassiere

Castelfranco Giustino, casa del Dazio.

Scalo Smistamento.

Cassiere

N. N.

Applicato alle visite

Bonifetto Gio., v. Saluzzo 61.

Applicati

Peschietto Eugenio, c. Valentino 4.
Pugliano Alberto, v. Nizza 175.

Scalo del Vallino.

Verificatore

N. N.

Cassiere

Viana Candido, *ricev.*, v. Gioberti 36.

Applicato alle visite

Bernatti Vittorio, *verif. fuori ruolo*, via Principe d'Acaja 5 (provvisoriamente all'Ufficio Economato).
[illegible]mo Giovanni, v. Bonafous 7.

Applicati

Ilario Paolo, v. Silvio Pellico 8.
Rosio Luigi, v. Saluzzo 59.
Morando Augusto, v. Nizza 108.

Docks Piemontesi.

Verificatore

Villa Ferdinando, v. Nizza 155.

Cassiere

Demarchi Franc., *ricev.*, v. S. Quintino 20.

Applicato alle visite

Cieppi Giovanni, c. Reg. Margh. 251.

Applicati

Audisio Gius., v. Baretti 5.
Pagliani Corrado, v. S. Secondo 30.
Sossi Aldo, v. Madama Cristina 37.
Serra Aniceto, v. Palazzo di Città 16.
Abbate Francesco, v. Silvio Pellico 14.

Scalo Saluzzo.

Applicato-Cassiere

Marchesi Gius., v. Saluzzo 89.

Applicato

N. N.

Scalo Porta Nuova P. N.

Verificatori

Segre Samuele, v. Saluzzo 32.
Pagliano Mario, *ff. verif.*, c. Casale 132.

Cassiere

Guerra Francesco, via Berthollet 21.

Applicati alle visite

Angelini Ferdinando, v. Accad. Albert. 33.
Amati rag. Polidoro, v. Berthollet 2.
Farinetti Raffaello, v. Colli 4.
Accossato Luigi, v. Berthollet 25.
Rossetti cav. Giovanni, v. Berthollet 20.
Marocco Amedeo, v. Porporati 1.

Applicati

Strumia Giovanni, c. Verona 49.
Martinacci Amedeo, v. Berthollet 20.
Ferraro Francesco.
Cravanzola rag. Giovanni, v. Beaumont 2.
Pansa Pietro, v. Barolo 18.
Gaggiano Alfredo, v. Nizza 22.
Giobbio Siro, v. dei Mille 56.
Castellano Pietro, v. Digione 19.
Torretta Mario, v. Baretti 17.

Scalo Orbassano.

Applicato cassiere

Merlani Aristide, v. Monginevro 19.

Scalo Porta Susa.

Verificatore

Boggero Romolo, v. S. Quintino 34.

Cassiere

Rossi Gio., *ricev.*, v. Gio. Berchet 2.

Applicati alle visite

Nicola rag. Luigi, v. dei Mille 23.

Applicati

De Gilles Ernesto, v. Virle 1.
Casella Natale, c. Re Umberto 11.
Saffirio Ottavio.
Camussi Gius., v. Costigliole 11.
Donghi Ottavio, p. Lanzo 6.
Noli Luigi, v. Mollières 8.
Bono Edgardo, v. S. Domenico 34.

Dogana.

Applicato-Cassiere

Chiadò-Fiorio Ernesto, p. S. Martino 3.

Scalo di Rivoli.

Applicato

Valvassori Pietro, c. Vinzaglio 42.

Mercato bestiame e Ammazzatoio.
Verificatore delegato
Bordino Pietro, c. Inghilterra 45.
Cassiere
Bettoia Fernando, *ricev.*, v. Morosini 16.
Applicati alle visite
Pasquali Angelo, v. Roma 31.
Bianco Edoardo, v. Porporati 1.
Applicati
Fiore avv. Carlo, c. Inghilterra 3.
Picchiura Alfredo, c. Inghilterra 3.
Perucatti Gius., p. Statuto 3.
Pia Luigi.
Orsini Paolo, v. Duchessa Jolanda 15.

Barriera di Francia.
Verificatore
N. N.
Cassiere
Strumia Michele Gabriele, v. Aurelio Saffi 2.
Applicati
Beltramino Lorenzo, casa del Dazio.
Mantellino Silvio, c. Francia 101.

Barriera di Orbassano.
Applicato cassiere
Morati Luigi, casa del Dazio.
Applicato
Bagnasco Mario, casa del Dazio.

Barriera di Pianezza.
Applicato cassiere
Cavalleri avv. Mario, casa del Dazio (provvisoriamente Segretario dell'Ufficio tessere).

Ufficio Dock Dora.
Verificatore
Castelli Eugenio, p. Lanzo 6.
Cassiere
Mulatero Gio., *ricevitore*, v. Sacchi 18.
Applicato alle visite
Tamucci Daniele, c. Venezia 6.
Applicato
Fossati Silvio, v. Palestrino 27.

Barriera di Lanzo.
Cassiere
Gazagne Arnolfo, *ricevit.*, casa del Dazio.
Applicato alle visite
Saffirio not. G. B. Vitt., v. Assisi 6.
Applicati
Lumello Antonio, v. Venaria 90.
Cerutti Felice, casa del Dazio barriera Venaria.

Scalo Valdocco.
Verificatore
Moriondo Giuseppe, Barr. Francia (Casa del Dazio).
Cassiere
Broglia Federico, *ricev.*, c. Napoli 56.
Applicato alle visite
N. N.
Applicato
Rossi Ubaldo, p. Lanzo 6.

Scalo Dora.
Cassiere
Baietta Luigi, p. Lanzo 6.

Scalo Ciriè-Lanzo.
Cassiere
Moniotto Luigi, *ricevitore*, v. Bra 11.
Applicato
N. N.

Peso piazza Emanuele Filiberto.
Applicato
N. N.

Barriera di Milano.
Verificatore
Arduino Giovanni, v. Verrès 10.
Cassiere
Pastorino rag. Giacomo, v. Leonardo da Vinci 2.
Applicati alle visite
Ferrero Mario, v. Verrès 10.
Capella Arturo, v. Alfieri 8.
Bacchio Giacomo, v. Pinerolo 47.
Applicati
Pennazio Giovanni, casa del Dazio.
Dezzuto Gius., c. Ponte Mosca 6.
Cagliero Francesco, c. Vercelli 132.
Oliva Rodolfo, v. Lauro Rossi 26.
Tagliabue Elvezio, casa del Dazio.

Barriera di Stura.
Applicato cassiere
N. N.
Applicato
Chiarbonello Silvestro, v. S. Domenico 34.

Scalo Leynì.
Applicato cassiere
N. N.

Barriera Chieri.
Verificatore
Autino Carlo, c. Casale 74 (Casa ex Dazio).
Cassiere
Ferrero Carlo, *ricev.*, v. Castelnuovo 14.
Applicato
Molinari Bernardo (Casa del Dazio).

Barriera Casale.
Cassiere
Cornalis Romolo, *ricevit.*, v. Napione 37.
Applicato alle visite
Doglia Luigi, c. Casale 202*bis*.
Applicato
N. N.

Barriera Ponte Trombetta.
Applicato cassiere
Aragno Domenico, v. Balbo 2.
Applicato
N. N.

Barriera Piacenza.
Verificatore
Durando Cesare, v. Biamonti 7.
Cassiere
Sobrero Gaetano, casa del Dazio.
Applicato
Vercelletti Edoardo, casa del Dazio.

Barriera Ponte Isabella.
Cassiere
Balbis Manfredo, *ricev.*, v. Cellini 38.
Applicato alle visite
Gatti Carlo, v. Monti 19.
Applicati
Penasso Federico, str. Moncalieri 70.

Ufficio Borgo Po.
Applicato
N. N.

Ufficiali delle guardie daziarie.

Quartiere Milano.
Salvaia Bartolomeo, casa del Dazio.

Quartiere Francia.
Piglione Giuseppe, casa del Dazio.

Quartiere Po.
Mussi Romolo, v. Vanchiglia 5.

Quartiere Nizza.
Massara Antonio, casa del Dazio.

Il corpo si compone di 4 ufficiali, 9 marescialli, 41 brigadieri, 75 vice-brigadieri, 36 guardie scelte, 330 guardie semplici; in totale 495 oltre 19 agenti in soprannumero per servizi speciali.

Corpo delle guardie municipali.

☎ 8-98.

L'organico del Corpo delle guardie Municipali è, di 420 uomini, cioè: 1 comandante, 1 ispettore vice-comandante, 5 ispettori, 14 marescialli, 27 brigadieri, 32 vice-brigadieri, 340 guardie, delle quali 60 scelte.

Il Corpo è diviso in 23 Sezioni, le quali sono costantemente aperte al pubblico anche per le richieste urgenti di sanitari; sono collegate fra loro da un servizio telefonico particolare del Municipio, e ad ognuna è annesso il servizio Medico di beneficenza.

Comandante ☎ 8.
Giusto cav. uff. Placido, tenente colonnello, c. Regina Margherita 126.
Ispettori
Bruno Gio., *vice comandante*, v. Maria Adelaide 1.
Valfrè Davide, c. Francia (ex casa del Dazio).
Savigliano Gius., v. Orfane 19.
Bertolino Michele, v. Nizza 157 (ex casa del Dazio).
Anderis Siro, c. Orbassano 73.

Sezioni in cui è suddiviso il Corpo delle Guardie Municipali coll'indicazione dei confini di ognuna di esse.

Sez. 1ª. **Municipio,** via Corte d'Appello 1.
Vie: Rossini, Po, Carlo Alberto, Maria Vittoria, Santa Teresa, Botero, Bellezia, piazza Emanuele Filiberto, corso Regina Margherita fino all'incontro di via Rossini.

Sez. 2ª. **Consolata,** via Perrone 3.
Vie: Bellezia, Botero, Cernaia, piazza San Martino, Ferrovia di Milano, corso Regina Margherita e piazza Emanuele Filiberto.

Sez. 3ª. **Vanchiglia,** via Varchiglia 3.
Piazza Vittorio Emanuele I (numeri dispari), via Po, via Rossini, corso Regina Margherita, via Regio Parco, la Dora ed il Po.

Sez. 4ª. **Borgo Nuovo,** via Cavour 16.
Fiume Po, corso Vittorio Emanuele II, via Venti Settembre, via Santa Teresa, via Maria Vittoria, via Carlo Alberto, via Po, piazza Vittorio Emanuele I (numeri pari).

Sez. 5ª. **Valentino,** corso Valentino 5, con annesso ambulatorio Medico di beneficenza.
Corso Massimo d'Azeglio, corso Vittorio Emanuele II, Scalo Porta Nuova, Ferrovia di Genova, corso Dante fino al corso Massimo d'Azeglio.

Sez. 6ª. **Piazza d'Armi,** via Sagliano 1.
Via Cernaia, piazza Solferino, via Santa Teresa, vie Venti Settembre e Sacchi, via e corso Montevecchio, Ferrovia di Milano, piazza S. Martino (numeri dispari).

Sez. 7ª. **San Donato,** casa del Dazio ex Barriera di Francia.
Corso Principe Oddone, dal Corso Regina Margherita al Corso Inghilterra, tratto del corso Vittorio Eman. II, via Frejus, via Aurelio Saffi, via Rosta, tratto di via Nicola Fabrizi, tratto del corso Altacomba, sponda destra del canale Pellerina, due ultimi isolati di via S. Donato, tratto di via Medail, al corso Regina Margherita, corso Regina Margherita sino al corso Principe Oddone.

Sez. 8ª. **Aurora,** Casa del Dazio dell'ex Barriera di Milano, con annesso ambulatorio Medico di beneficenza.
Corso Regina Margherita, dalla Ferrovia di Milano a corso Regio Parco, Corso Regio Parco, da corso Regina Margherita alla Dora, sponda sinistra della Dora da corso Regio Parco a corso Tortora, corso Tortona a nord-ovest, corso Novara, fino alla casa N. 65, linea della conduttura elettrica ad alta tensione da corso Novara a via Mercadante, via Mercadante fino all'incontro di via Scarlatti, via Scarlatti, via Elvo, corso Vercelli a nord, via Valprato, Ferrovia di Milano, da via Valprato al corso Regina Margherita.

Sez. 9ª. **San Paolo,** via Villafranca 81, con annesso ambulatorio Medico di beneficenza.

Corso Vittorio Emanuele II dal corso Inghilterra, via Fréjus in linea retta fino all'incontro della Ferrovia di Modane, Ferrovia di raccordo, Ferrovia di Milano sino al corso Vittorio Emanuele II.

Sez. 10ª. **Oltre Po,** via Mancini 12.

Sponda destra del Po fra i ponti Isabella e Regina Margherita, corso Quintino Sella fino al Ponte Trombetta, proseguimento per la strada Val San Martino fino al termine del territorio del Comune, regione San Vito partendo dal Ponte Isabella e seguendo una linea irregolare sulla collina sino al confine del territorio.

Sez. 11ª. (Soppressa).

Sez. 12ª. **Parco Valentino,** angolo corsi Massimo d'Azeglio e Raffaello.

Corso Vittorio Eman. II dal corso Massimo d'Azeglio al fiume Po, sponda sinistra del Po sino al ponte Isabella, corso Dante, fino al corso Massimo d'Azeglio e da corso Massimo d'Azeglio fino al corso Vittorio Emanuele II.

Sez. 13ª. **Madonna del Pilone,** stradale di Casale 192, con annesso ambulatorio Medico di beneficenza.

Ex barriera di Casale, corso Quintino Sella, Ponte Trombetta, strada Val San Martino, strada Valle dei Goffi e Forni, regione Reaglie, Mongrero e Cartmann, rivo Serralunga, Borg. Superga, rivo del Baino, strada di Casale, regione Meisino, sponda destra del Po, fino all'ex barriera di Casale.

Sez. 14ª. **Nizza,** via Nizza 157 (ex casa del Dazio), con annesso ambulatorio Medico di beneficenza.

Corso Dante, dalla Ferrovia di Genova al Po, fiume Po, confine col comune di Moncalieri, Ferrovia di Genova fino al corso Dante.

Sez. 15ª. **Miraflori,** stradale di Stupinigi, N. 948, con annesso ambulatorio Medico di beneficenza.

Via Filadelfia, Ferrovia di Genova, confini dei comini di Nichelino, Beinasco e Grugliasco, Ferrovia di Modane, e via Gorizia.

Sez. 16ª. **Pozzo Strada,** stradale di Francia 177, con annesso ambulatorio Medico di beneficenza.

Via Fréjus, da via Aurelio Saffi, in linea retta sino al confine del territorio, confini dei comuni di Grugliasco e Collegno, torrente Dora, Canale Ceronda, Canale Pellerina, corso Altacomba, via Nicola Fabrizi, via Rosta e via Aurelio Saffi.

Sez. 17ª. **Lucento,** Casa del Dazio dell'ex Barriera del Martinetto.

Corso Regina Margherita dalla Ferrovia di Milano, via Medail, via S. Donato, Canale Pellerina, Canale Ceronda, Torrente Dora, confini del comune di Collegno, strada di Druent, Ferrovia Ciriè-Lanzo, strada di Borgaro, ex Barriera Valdocco, sponda destra della Dora, Ferrovia di Milano sino al corso Regina Margherita.

Sez. 18ª. **Madonna di Campagna,** stradale di Lanzo 249, con annesso ambulatorio Medico di beneficenza.

Ferrovia di Milano, dalla Dora al torrente Stura, sponda destra della Stura, dalla Ferrovia di Milano al confine del comune di Venaria, linea di confine col comune di Venaria, fino all'incontro della Ferrovia Ciriè-Lanzo, Ferrovia Ciriè-Lanzo, fino alla strada di Borgaro, strada comunale di Borgaro, ex barriera Valdocco, sponda sinistra della Dora fino alla Ferrovia di Milano.

Sez. 19ª. **Bertolla,** strada Abbadia di Stura 344, con annesso ambulatorio Medico di beneficenza.

Sponda sinistra della Dora, dal Po all'altezza della Cascina Airale, linea perpendicolare alla Dora, attraverso la Cascina Airale, fino alla strada Regio Parco, strada Regio Parco, a sud-ovest, corso Novara fino alla casa N. 65, linea segnata dalla conduttura elettrica ad alta tensione, di corso Novara a via Mercadante, in piazza Bottesini, via Mercadante e suo prolungamento in linea retta fino alla Stura, prosecuzione di detta linea retta oltre la Stura a levante della Cascina Mo, fino al confine di Settimo, linea di confine coi comuni di Settimo e San Mauro, fino all'incontro del Po, sponda sinistra del Po sino alla foce della Dora.

Sez. 20ª. **Camposanto,** Cimitero Generale.

Sez. 21ª. **Cavoretto,** via da Cavoretto a Moncalieri 2.

Strada comunale di Cavoretto, strada della Viassa, strada comunale di Revigliasco, stradale di Moncalieri, strada alla Villa Cucchi e regione Costera.

Sez. 22ª. **Ponte Stura,** via San Germano 2 angolo corso Vercelli.

Ferrovia di Milano, dal torrente Stura alla via Valprato, via Valprato, corso Vercelli, a sud, via Elvo, via Scarlatti, fino all'incontro di via Mercadante, via Mercadante e suo protendimento in linea retta fino alla Stura, prosecuzione di detta linea retta, oltre la Stura a levante della Cascina Mo, fino al confine di Settimo, linea di confine coi comuni di Settimo, Borgaro e Caselle, fino all'incontro del torrente Stura, sponda sinistra della Stura, fino all'incontro della Ferrovia di Milano.

Sez. 23ª. **Pilonetto,** stradale di Moncalieri 258, con annesso ambulatorio Medico di beneficenza.

Strada dal Ponte Isabella a San Vito, strada di Revigliasco, Villa Rota, strada Val Patonera, strada della Viassa, strada di Cavoretto, stradale di Moncalieri fino al confine di quel Comune, sponda destra del Po sino al Ponte Isabella.

Sez. 24ª. **Crocetta,** Casa del Dazio dell'ex Barriera di Orbassano.

Corso e via Montevecchio, ferrovia di Genova, via Filadelfia, via Gorizia, Ferrovia di raccordo, Ferrovia di Milano sino al corso Montevecchio.

Corpo Pompieri

Ufficio del comando e Caserma centrale
corso Regina Margherita 126.

1ª Caserma Succursale
piazzale antica Barriera di Nizza (non ancora in servizio a causa della guerra).

Segnalazioni d'incendi ed altri sinistri:

1° per chiedere soccorsi alla Caserma Pompieri a mezzo della Rete Telefonica dello Stato, domandare: **Pompieri incendi** (non occorre il numero).

si fa viva raccomandazione *di indicare esattamente ed il numero o la denominazione dell'edificio* in cui si è verificato l'incendio od il sinistro, *e di attendere al telefono* le eventuali domande dei Pompieri sulla natura e gravità del sinistro, allo scopo di poter inviare soccorsi commisurati al bisogno.

È proibito di valersi di detta dicitura: *Pompieri incendi* per le ordinarie comunicazioni per le quali occorre richiedere i numeri:

10-56 (Caserma ed officina);
8 (Comandante Pompieri e Guardie Municipali).
8-98 (Centrale Telefonica Municipale).

Per altri schiarimenti vedi pag. 233.

Comandante **8.**

Giusto cav. uff. Placido, tenente colonnello, c. Regina Margherita 126.

Ufficiali

Ceresa maggiore Iginio, *vice comandante*, c. Regina Margherita 126.
Angelucci ing. Guglielmo, c. Regina Margherita 126.
Rolando tenente Silvestro, c. Regina Margherita 126.

Il Corpo si compone, di 1 comandante, 1 vicecomandante, 2 ufficiali, 5 marescialli, 7 brigadieri, 19 vice-brigadieri, 23 pompieri scelti, 96 pompieri effettivi.

Addetti all'Officina

Coltelli Oreste, *cont.*, c. Reg. Margherita 240.
N. N., *capo officina.*

Aziende Municipali

Elettrica e Tranvie.

Amministrate provvisoriamente dalla Giunta municipale.

Assessore delegato.

Gabbi rag. comm. Gerardo, v. Perrone 5.

Azienda Elettrica Municipale

Via Bertola, 48, **35-50** e **45-12.**

Direttore

Bisazza ing. cav. Giuseppe, v. Duchessa Jolanda 25.

Reparto Segreteria.
Servizio generale amministrativo – Personale Legale.

Capo del reparto

Scamoni avv. Ant., *segretario.*

Sotto capo servizio

Martinetti Eugenio, v. Giac. Medici 11.

Impiegati di 1ª categoria

Arcaldi avv. Federico, p. Vitt. Em. I, 21.

Impiegati di 2ª categoria

Basile Candido, v. Lagrange 47.

Reparto Officine.
Centrali – Linee di trasmissione.

Capo del reparto

Biagini ing. Gius., v. Bogino 4.

Capi officina

Marini Felice, Centrale del Martinetto.
Fino Pietro, Centrale di Chiomonte.
Savino Pietro, Centrale di conversione, v. Giuseppe Grassi 12.

Sotto capi officina

Fogliatto Ant., Centrale del Martinetto.
Marchi Angelo, Centrale di Chiomonte.
Nicol Riccardo, Centrale del Martinetto, v. Cibrario 49.
Lentati Giovanni, Centrale di Chiomonte.

Capo elettricista

Vernero Attilio, Centrale di Conversione, v. S. Quintino 34.

Reparto Reti.
Reti di distribuzione – Cabine.

Capo del reparto

Lignana ing. Gius., c. Vitt. Em. II, 111.

Ispettori tecnici

Bovone Felice, v. Consolata 7.
Richiero Massimo, v. Princ. Clotilde, 26.

Disegnatori

Bassino Pietro, v. Avet 2.
Ambrogio Alfonso, v. Susa 23.
Costantino Pietro, p. Vitt. Em. I, 4.

Reparto utenti e vendita.
Impianti per gli utenti – Collaudi – Vendita di energia.

Capo del reparto

Venchi ing. Luigi, v. Acqui 4.

Sotto capi reparto

Scaramiglia ing. Luigi, v. Gropello 2*bis*.
Bonelli ing. Giuseppe, v. S. Secondo 74.

Ispettori tecnici

Rovero Gius., *perito industriale*, c. Vinzaglio 42.
Negro Riccardo, v. Andrea Doria 8.

Sotto capo servizio ufficio vendita

Vittone Giuseppe, *perito industriale*, via Ettore De Sonnaz 4.

Impiegati di 2ª categoria

Riva Gius., c. Vinzaglio 6.
Calderolo prof. Ernesto, c. Principe Eugenio 16.
Console Pio, c. Oporto 19.
Rosso Augusto, v. Maria Vittoria 6.
Lajacona Ern. (Moncalieri, v. Alfieri 12).

Capi elettricisti

Nerva Michele, str. Val S. Martino 199.
Cornaglia Romolo, v. San Francesco da Paola 44.

Reparto Ragioneria ed Economato.
Contabilità generale – Contabilità utenti
Approvvigionamenti – Magazzini.

Ragioniere economo
Casella rag. Alfredo, c. Vitt. Em. II, 24.

Ragioniere capo servizio e Ragioniere economo ff.
Ascari rag. Aldo, c. Giov. Lanza 97.

Sotto capi servizio
Palmaro rag. Franc., c. Vinzaglio 70.
Mariotti Vasco, v. Mazzini 27.
Bergamaschini rag. Luigi, c. Reg. Margh. 15.

Impiegati di 1ª categoria
Mastroviti Adolfo, v. Princ. Tommaso 33.
Donati Raniero, v. Brione 6.
Albertini Alberto, v. Mad. Cristina 114.
Lajolo Mario Luigi, v. Giulio 7.

Impiegati di 2ª categoria
Bertodatto Gius., v. Verzuolo 42.
Pentenero Raimondo, v. Bagetti 12.
Fontana Galileo, v. S. Donato 53.
Giacobone Adalgiso, v. Montebello 24.
Testa Nicolò, v. Baretti 22.
Varetto Gio., c. Vitt. Em. II, 108.
Muratorio Carlo, v. S. Franc. da Paola 31.
Varetto Paolo, c. Regina Margherita 79.
Donati Rodolfo, v. Brione 6.
Gallino Carlo Luigi, v. S. Secondo 66.

Collettori
Truffo Antonio, v. Val S. Martino 2.
Fresia Michele, v. Parella 11.
Falzone Gio., v. Cinzano 3.
Natelli Franc., v. Ottavio Revel 5.
Gabanotto Domen., v. Vassalli Eandi 7.
Manino Alessio, c. Tortona 42.
Testa Giov., c. Vercelli 119.

Azienda Tranvie Municipali.
Corso Regina Margherita, 14
2-41 - 55-64.

Direttore
Giupponi ing. Luigi, c. Reg. Margh. 14.

Segretario della Commissione amministratrice
Vernetti Gio. Domen., *rag. economo*, via Castelnuovo 7.

Servizi tecnici.

Capo servizio movimento e incaricato della trazione
Rossi ing. Pier Paolo, c. Reg. Margherita 14.

Ingegnere aggiunto
Paschetto ing. Virginio, v. Bertola 37.

Impiegati addetti ai servizi tecnici
Fiamberti geom. Franc., *capo manutenzione binari*, v. Boucheron 3.
Tribaudino Claudio, *capo officina*, rimessa v. Biella.
Eccheli Verio, *aggiunto al capo movimento*, v. della Rocca 23.
Bertoglio Gio., *aggiunto al capo officina*, v. Cossila 18.
Saltetti Ceselio, *ispettore al movimento*, v. Casalborgone 3.
Castigliano Annibale, *capo deposito*, v. Vanchiglia 24.
Colombi Gio., *capo dep.*, rimessa v. Biella.
Villa Bartol., *tecnico disegn.*, v. Foggia 32.
Nebbia Ambrogio, *aiuto disegn.*, c. Antonelli 1.

Servizi amministrativi e contabili.

Ragioniere-economo
Vernetti Gio. Domen., predetto.

Impiegati addetti ai servizi amministrativi e contabili
Garis Carlo, *magazziniere*, c. Farini 32.
Beer Severino, *addetto agli approvvigionamenti*, v. Montebello 17.
Bergamaschini Carlo, *cassiere*, c. Regina Margherita 15.
Marchigiani Carlo, *archivista*, v. Piffetti 10.
Bayma-Riva Ida, v. Digione 7.
Bonatti Marcello, v. Vanchiglia 32.
Castagno Gius., c. Reg. Margherita 11.
Fanni Angelo, v. Rosine 4.
Mazza Angelo, c. Farini 32.
Navone Consolina, v. Princ. Amedeo 12.
Radicati di Primeglio conte Federico, v. Ricasoli 21.
Raiteri Camillo, v. Princ. Tommaso 35.
Pezzuti Franc., c. Farini 32.
Zo Giulio, v. Gioberti 6.
Chiapino Francesco, v. S. Chiara 60.
Acquadro Virginia, *steno-dattilografa*, via Piffetti 16.
Gerbore Faustina, *dattilografa*, c. Vittorio Emanuele II, 104.

Applicati e aiuto applicati d'esercizio
Barello Domenico, v. Vanchiglia 33.
Braida Bruno Vincenzo, v. Cinzano 9.
Calzia Giacomo, v. Lessolo 30.
Canuto Domenico, v. Cuneo 30.
Cavanna Luigi, p. S. Giulia 1.
Cottone Metello, c. Belgio 12.
Fiori Eugenio, c. Casale 93.
Giraudi Pietro, v. S. Giulia 2.
Gozzelino Gio., v. Casalborgone 30.
Martinetto Giuseppe, v. Cossila 13.
Petiva Rodomiro, v. Barolo 52.

ASSISTENZA SANITARIA PEI POVERI (Condotte urbane)

Numero della Condotta	DENOMINAZIONE DELLA CONDOTTA	CIRCOSCRIZIONE	COGNOME E NOME DEL MEDICO CONDOTTO	SEZIONE DI POLIZIA Località cui è annesso l'ambulatorio ed ora dei consulti nei giorni di giovedì e domenica.	Ora per il ritiro delle richieste negli ambulatori entro cinta
					mattina sera
1	**Metropolitana** ..	Corso Regina Margherita, vie Porta Palatina, S. Tommaso, S. Teresa, Maria Vittoria, Carlo Alberto, Po, lato est della p. Castello, linea che dall'angolo del Teatro Regio va a cadere perpendicolarmente sul c. Regina Margherita	N. N.	1ª Via Boucheron angolo Corso San Martino (ore 9)	— —
2	**Corpus Domini** .	Corso Regina Margherita da via Porta Palatina, vie Orfane, Corte d'Appello, Quattro Marzo, Porta Palatina	Clerico Pietro	Id. id. (ore 9)	— —
3	**Santi Martiri** ...	Via S. Dalmazzo da via Cernaia, vie Orfane, Corte d'Appello, Quattro Marzo, Porta Palatina, S. Tommaso, S. Teresa, Cernaia	GianassoBartolomeo	Via Orto Botanico 8 Id. id. (ore 8)	— —
4	**Santa Barbara** ..	Via Corte d'Appello, corso Valdocco, via Garibaldi, piazza Statuto, corso Principe Oddone, via Santarosa, p. San Martino, vie Cernaia, S. Dalmazzo, Orfane	Chiosa Cesare	V. Villa della Regina 8 Id. id. (ore 8)	— —
5	**Carmine**	Via Corte d'Appello, corso Valdocco, via Garibaldi, piazza Statuto, corso Principe Oddone, corso Regina Margherita, via Orfane	N. N.	Via Genova 1 ..... 2ª Id. id. (ore 9)	— —
6	**Annunziata**	Via Maria Vittoria da Lungo Po, vie Rosine, Principe Amedeo, Carlo Alberto, Po, lato est di piazza Castello, linea che dall'angolo del Teatro Regio vada al corso Regina Margherita, corso Regina Margherita, c. S. Maurizio, v. Lungo Po	Buffetti Vincenzo ..	Via Mazzini 10 .... 3ª Via Montebello 22 (ore 8)	— —
7	**Vanchiglia** (sinistra)	Corso Regina Margherita, corso S. Maurizio, via Guastalla	Amiotti Enrico	Via Vanchiglia 1 ... Id. id. (ore 8)	— —
8	**Vanchiglia** (destra)	Sponda sinistra del Po, corso Regina Margherita, via Guastalla, corso S. Maurizio sino al Po	Marone Edoardo ...	Via Cibrario 26 *bis* Id. id. (ore 9)	— —
9	**Madonna degli Angeli**	Via Carlo Alberto dal corso Vittorio Emanuele, vie Principe Amedeo, delle Rosine, piazza Cavour, via S. Massimo, corso Vittorio Emanuele II	Bracco cav. Gugl. ..	c. Vitt. Eman. II, 71 4ª Id. id. (ore 9)	— —

ASSISTENZA SANITARIA PEI POVERI Condotte urbane

Numero della Condotta	DENOMINAZIONE DELLA CONDOTTA	CIRCOSCRIZIONE	COGNOME E NOME DEL MEDICO CONDOTTO	ABITAZIONE	SEZIONE DI POLIZIA Località cui è annesso l'ambulatorio ed ora dei consulti nei giorni di giovedì e domenica.	Ora per il ritiro delle richieste negli ambulatori entro cinta	
						mattina	sera
10	**San Massimo** ...	Via S. Massimo, piazza Cavour, vie delle Rosine, Maria Vittoria, Lungo Po, corso Cairoli, corso Vittorio Eman. II.	Momigliano Benven.	Corso Vitt. Eman. 34	4ª Via Montebello 22 (ore 9)		
11	**San Carlo**	Vie Carlo Alberto, Maria Vittoria, Sª Teresa, XX Settembre, corso Vittorio Emanuele II	Moretto Pietro	Corso Palestro 9	Id. id. (ore 9)		
12	**Santa Teresa - Cittadella**	Vie XX Settembre, Sª Teresa, Cernaia, piazza S. Martino, Ferrovia di Milano, corso Vittorio Emanuele II fino a via XX Settembre	Bessone Mario	Via Meucci 2.	6ª Via Boucheron angolo Corso San Martino (ore 8)		
13	**San Secondo**	Corso Vittorio Emanuele II, Ferrovia di Milano, corso Peschiera, corso Sommeiller, Ferrovia di Genova fino al corso Vittorio Emanuele II	Ostano cav. Pietro .	Via Goito 17	Corso Valentino 5 (ore 8,30)		
14	**Ss. Pietro e Paolo**	Corso Vittorio Emanuele, Ferrovia di Genova da Porta Nuova, corso Sommeiller, vie Valperga Caluso, Principe Tommaso fino al corso Vittorio Emanuele II	Abate-Daga cav. Gio.	Corso Valentino 1 ..	5ª Valentino, corso Valentino 5 (ore 7,30)		
15	**S. Giovanni Evangelista**	Corso Vittorio Emanuele II, via Principe Tommaso, via Valperga Caluso, suo prolungamento fino alla sponda sinistra del Po, sponda sinistra del Po fino all'incontro del corso Vittorio Emanuele II .	Oliaro cav. Guglielmo	Via Mazzini 33	Id. id. (ore 7,30)		—
16	**Sacro Cuore di Gesù**	Corso Sommeiller, via Valperga Caluso, suo prolungamento sino alla sponda sinistra del Po, sponda sinistra del Po, corso Dante, Ferrovia di Genova fino al corso Sommeiller	Turbil Clemente....	Via Saluzzo 9	Id. id. (ore 8,30)		
17	**Barriera di Nizza** (entro cinta) .	Cinta daziaria, Ferrovia di Genova, corso Dante, sponda sinistra del Po sino all'incontro della cinta daziaria	Signoris Ermanno. .	. . . . .	Barriera antica di Nizza ex casa daziaria (ore 7,30)	—	—
18	**Crocetta** (entro cinta)	Ferrovia di Genova a cominciare dal corso Sommeiller, cinta daziaria fino alla barriera della Crocetta, Ferrovia di Milano, corso Peschiera, corso Sommeiller.	Pautassi Giuseppe ..	Corso Orbassano 42	24ª Crocetta (ore 8)		
19	Porta Susa	Cinta daziaria dalla barriera della Crocetta, corso Francia, Ferrovia di Milano fino alla barriera della Crocetta ..	Riondo Vittorio	Piazza Statuto 17 ..	7ª Via Boucheron angolo Corso San Martino (ore 8)		

ASSISTENZA SANITARIA PEI POVERI (Condotte urbane)

Numero della Condotta	DENOMINAZIONE DELLA CONDOTTA	CIRCOSCRIZIONE	COGNOME E NOME DEL MEDICO CONDOTTO	ABITAZIONE	SEZIONE DI POLIZIA Località cui è annesso l'ambulatorio ed ora dei consulti nei giorni di giovedì e domenica.	Ora per il ritiro delle richieste negli ambulatori entro cinta.	
						mattina	sera
20	**Martinetto**	Cinta daziaria dalla barriera di Francia, corso Regina Margherita, via Vagnone, via Bagetti, corso Francia fino alla barriera.	Sarti Guido	Via Cernaia 3	7ª Via Boucheron angolo Corso San Martino (ore 8)		
21	**San Donato**	Corso Francia, corso Principe Oddone, corso Regina Margherita, via Vagnone, via Bagetti fino al corso Francia	N. N.	. . . . .	Id. id. (ore 9)	—	—
22	**Valdocco**	Corso Regina Margherita, corso Principe Oddone, cinta daziaria fino all'incontro del corso Regina Margherita	Forni Luciano	Via Garibaldi 45 ...	Id. id. (ore 8)		—
23	**Borgo Dora** (sinistra)	Corso Regina Margherita da via Ariosto, corso Principe Oddone, vie Lungo Dora, Cigna, Ivrea, S. Pietro in Vincoli, Ariosto	Lombard Carlo	Corso Vinzaglio 11 ..	8ª Aurora, corso Vercelli 4 (ore 8)		
24	**Borgo Dora** (destra)	Strada Regio Parco, corso Savona, Ponte Mosca, piazza Emanuele Filiberto, corso Regina Margherita	Costa Carlo	Via Stampatori 6 ...	Id. id. (ore 9)		—
25	**Borgo Dora** (centro)	Corso Ponte Mosca, vie Lungo Dora, Cigna, Ivrea, San Pietro in Vincoli, Ariosto, corso Reg. Margherita, piazza Emanuele Filiberto	Rossi cav. Vincenzo	Via Ospedale 10	Id. id. (ore 9)	—	—
26	**Oltre Dora** (sinistra)	Corso Napoli, via Mondovì, cinta daziaria, barriera di Lanzo, corso Principe Oddone fino all'incontro del corso Napoli.	Arnaud Luigi	Via Ett. DeSonnaz 14	Id. id. (ore 8)		
27	**Barriera Milano** (entro cinta) .	Cinta daziaria da via Mondovì, vie Aosta, Lodi, Carmagnola, Mondovì.	N. N.	. . . . .	Barriera Milano, Caserma dazª (ore 9)		—
28	**Oltre Dora** (centro)	Corso Napoli da via Mondovì, corso Firenze, vie Aosta, Lodi, Carmagnola, Mondovì.	Fubini Adolfo	Corso Re Umberto 42	8ª Aurora, corso Vercelli 4 (ore 8)		
29	**Oltre Dora** (destra)	Corso Firenze da via Aosta, via Perugia, cinta daziaria, via Aosta.	Segre Giulio	. . . . .	Id. id. (ore 8)		
30	**Borgo Rossini** ..	Corso Firenze e sponda sinistra della Dora, cinta daziaria, via Perugia sino al corso Firenze.	Nicola cav. Beniam.	Via S. Secondo 6ª ..	Id. id. (ore 9)	—	—

ASSISTENZA SANITARIA PEI POVERI (Condotte suburbane)

Numero della Condotta	DENOMINAZIONE DELLA CONDOTTA	CIRCOSCRIZIONE	COGNOME E NOME DEL MEDICO CONDOTTO	ABITAZIONE	SEZIONE DI POLIZIA Località cui è annesso l'ambulatorio ed ora dei consulti nei giorni di giovedì e domenica	Ora per il ritiro delle richieste negli ambulatori entro cinta mattina	sera
31	**Barriera di Nizza**	Cinta daziaria dalla sponda sinistra del Po, strada di Stupinigi, strada di Grugliasco che costeggia la Generala, gora o canale detta la Giorsa e suo prolungamento fino alla sponda sinistra del Po, sponda sinistra del Po sino alla cinta daziaria	Aymaretto Teodosio	Corso Spezia 37	14ª Antica Barriera di Nizza ex casa daziaria (ore 8,30)		—
32	**Crocetta**	Cinta daziaria dalla barriera di Stupinigi sino alla barriera della Crocetta, strada del Paletto fino all'incontro della strada comunale di Grugliasco, strada comunale di Grugliasco fino alla strada di Stupinigi, strada di Stupinigi fino alla barriera	N. N.		24ª *Crocetta*, v. Marco Polo ang. corso Castelfidardo (ore 9)	—	—
33	**Lingotto**	Sponda sinistra del Po, sponda sinistra del Sangone, limiti dei territori di Moncalieri, Nichelino, Beinasco, Orbassano, Rivoli e Grugliasco, strada comunale di Grugliasco, la gora Giorsa e suo prolungamento fino alla sponda sinistra del Po	N. N.		14ª Strada Nizza 343 (ore 10,30) 15ª *Mirafiori*, strada di Stupinigi 948 (ore 16)	—	
34	**San Paolo**	Cinta daziaria dalla barriera della Crocetta alla barriera del Foro Boario, via Fréjus, una linea retta che partendo da via Fréjus, al punto d'incrocio col corso Peschiera vada a raggiungere la strada della Pronda presso la gora Becchia, strada della Pronda, confini del territorio di Grugliasco, strada comunale di Grugliasco fino all'incontro della via del Paletto, via del Paletto fino alla barriera della Crocetta	Mosso Camillo	Via Crissolo 16	Via Villafranca ang. v. Murialdo (ore 7 1/2)		

ASSISTENZA SANITARIA PEI POVERI Condotte suburbane

Numero della Condotta	DENOMINAZIONE DELLA CONDOTTA	CIRCOSCRIZIONE	COGNOME E NOME DEL MEDICO CONDOTTO	ABITAZIONE	SEZIONE DI POLIZIA Località cui è annesso l'ambulatorio ed ora dei consulti nei giorni di giovedì e domenica.	Ora per il ritiro delle richieste negli ambulatori entro cinta mattina	sera
35	**Campidoglio — Barr. Francia**	Cinta daziaria dalla barriera del Foro Boario alla Dora, sponda destra della Dora, sponda sinistra del canale della Pellerina fino alla barriera del Martinetto, sponda destra del canale della Pellerina fino al corso Racconigi, corso Racconigi fino alla via Fréjus, via Fréjus fino alla barriera del Foro Boario.	N. N.		Barr. di Francia, Caserma daziaria (ore 8)		—
36	**Pozzo Strada**	Sponda destra del canale della Pellerina a cominciare dal corso Racconigi, sponda destra della Dora fino al confine del territorio, confine del territorio di Collegno e di Grugliasco, strada comunale della Pronda, una linea che dalla strada della Pronda vada a raggiungere via Fréjus all'incrocio del corso Peschiera, via Fréjus fino all'incontro del corso Racconigi	Gabinio Augusto	Corso Francia 139	16ª *Pozzo Strada*, strada dale Francia 177 (ore 8 1/2)	—	—
37	**Lucento**	Cinta daziaria a cominciare dalla sponda sinistra della Dora, confine fra le parrocchie della Madonna di Campagna e Lucento, confine col territorio di Venaria Reale e di Collegno, sponda sinistra della Dora fino alla cinta daziaria.	N. N.		Strada di Pianezza 64 (ore 8 1/2)	—	—
38	**Madonna di Campagna**	L'intera parrocchia della Madonna di Campagna più la parte di quella di Altezzano situata nel territorio di Torino.	Savio Giuseppe	Strada di Lanzo 249	Str. di Lanzo 247 (ore 8) Str. di Lanzo 68 (ore 9)	—	—
39	**Barriera Milano**	Cinta daziaria a cominciare dalla ferrovia di Milano fino al prolungamento di via Bologna, linea segnata dai pali della energia elettrica, che da via Bologna raggiunge e segue lo stradale di Vercelli e ripiegando dietro la Cascina Marchesa arriva alla ferrovia di Milano, Ferrovia di Milano fino alla cinta daziaria	Golzio Alfredo	Corso Vigevano 22	Barr. di Milano, Caserma daziaria (ore 8)	—	—

ASSISTENZA SANITARIA PEI POVERI (Condotte suburbane)

Numero della Condotta	DENOMINAZIONE DELLA CONDOTTA	CIRCOSCRIZIONE	COGNOME E NOME DEL MEDICO CONDOTTO	ABITAZIONE	SEZIONE DI POLIZIA Località cui è annesso l'ambulatorio ed ora dei consulti nei giorni di giovedì e domenica.	Ora per il ritiro delle richieste negli ambulatori entro cinta mattina	Ora per il ritiro delle richieste negli ambulatori entro cinta sera
40	**R. Parco**	Sponda sinistra del Po a cominciare dalla foce della Stura, sponda sinistra della Dora fino alla barriera del Colombaro, cinta fino alla via Bologna, linea segnata dai pali di sostegno dell'energia elettrica che da via Bologna raggiunge e segue lo stradale di Vercelli e ripiegando dietro la Cascina Marchesa arriva alla Ferrovia di Milano, sponda destra della Stura fino alla foce	N. N.	Via R. Parco 139 (ore 8)		—
41	**Vanchiglia** (centro)	Corso Regina Margherita, corso R. Parco, sponda destra della Dora fino alla cinta daziaria, cinta daziaria fino al ponte Regina Margherita, oltre la parte della parrocchia di Santa Giulia situata fuori della cinta daziaria	Rocca Felice.....	Corso Regina Margherita 24	3ª Via Montebello 22 (ore 8)	—	
42	**Abbadia di Stura**	L'intiera parrocchia dell'Abbadia di Stura	Magnetti cav. Filib.	Strada Abbadia di Stura 344	19ª *Bertoulla*, strada Abbad. Stura 344 (ore 13)		—
43	**Sassi, Mongreno e Superga**	Le intiere parrocchie di Sassi, Mongreno e Superga	N. N.		Borgata *Sassi*, str. di Casale 310 (ore 8)		
44	**Madonna del Pilone**	La parrocchia intiera della Madonna del Pilone, la parrocchia di Reaglie, meno la parte di questa compresa nel distretto 45°	Heer Arminio	Via Monteu da Po 1	13ª *Madonna del Pilone*, str. di Casale 192 (ore 8)		—
45	**Oltre Po** (sinistra)	Sponda destra del Po dall'asse di via del Lauro fino al ponte Vitt. Emanuele I, piazza Gran Madre di Dio (case a giorno), via Villa della Regina (case a giorno) fino alla barriera daziaria, corso Quintino Sella esteriore alla cinta, ponte Trombetta, via Val San Martino fino all'imbocco colla strada S. Margherita. Sono comprese in questo distretto tutte					

ASSISTENZA SANITARIA PEI POVERI (Condotte suburbane).

Numero della Condotta	DENOMINAZIONE DELLA CONDOTTA	CIRCOSCRIZIONE	COGNOME E NOME DEL MEDICO CONDOTTO	ABITAZIONE	SEZIONE DI POLIZIA Località cui è annesso l'ambulatorio ed ora dei consulti nei giorni di giovedì e domenica.	Ora per il ritiro delle richieste negli ambulatori entro cinta mattina	Ora per il ritiro delle richieste negli ambulatori entro cinta sera
	Segue **Oltre Po (sinistra)**	le case cui si accede dal corso Quintino Sella, ponte Trombetta e via Val San Martino tanto a destra che a sinistra ..					
46	**Oltre Po** (destra)	Piazza Gran Madre di Dio, v. Villa della Regina (case a notte) fino alla barriera daziaria, str. S. Margherita (case cui si accede da questa via tanto a destra che a sinistra) fino al limite del territorio, limite del territorio fino alla str. di Revigliasco, str. di Revigliasco, str. di S. Vito, str. dei Morti fino alla sponda destra del Po (appartengono a questo Distretto tutte le case e ville cui si accede da dette strade tanto a destra che a sinistra), sponda destra del Po fino al ponte Vittorio Emanuele I.....	Sala Giuseppe	Via Bezzecca 8....	Via Villa Regina 5 (ore 9)	—	
47	**Cavoretto - Pilonetto**	Sponda destra del Po dal ponte Isabella fino al territorio di Moncalieri, confine col territorio di Moncalieri e Revigliasco fino alla strada di Revigliasco. Limite del distretto oltre Po destra.....	Ramondo Enrico ...	Corso Vittorio Emanuele, oltre Po 2 ..	Via Villa della Regina 5 (ore 8)		
			N. N.	.....	23ª *Pilonetto*, str. Moncalieri 258 (ore 8)	—	

Torino-Roma-Milano — **Presso le Librerie G. B. PARAVIA e C.** — Firenze-Napoli-Palermo

Dott. Prof. ADRIANO CERADINI

LA TUBERCOLOSI Grande quadro di cm. 105×75, con 12 figure :: a colori e testo ::

Prof. Dott. ADRIANO CERADINI

Regolamento per la Profilassi delle malattie contagiose NELLA SCUOLA

Grande quadro di cm. 105×75 illustrato con 11 figg. a colori che rendono evidenti le caratteristiche delle principali malattie nei fanciulli

Assistenza sanitaria pei poveri.

Condotte ostetriche centrali.

1. — Via Garibaldi da via XX Settembre, corso Principe Oddone, corso Regina Margherita, via XX Settembre sino a via Garibaldi.

Cabria-Bottone Ester, via Porta Palatina 8.

2. Via Garibaldi da via XX Settembre, corso Principe Oddone, piazza S. Martino, via Cernaia, via S. Teresa, via XX Settembre sino a via Garibaldi.

Vaudetto Giuseppina, via San Dalmazzo 10.

3. Via XX Settembre da via S. Teresa, corso Regina Margherita, corso S. Maurizio, corso Lungo Po, piazza Vittorio Emanuele, via Principe Amedeo, via Carlo Alberto, via Maria Vittoria sino a via XX Settembre.

Manfredi Giganti Caterina, via Montebello 22.

4. Corso Lungo Po dall'angolo con piazza Vittorio Emanuele, corso Cairoli, corso Vittorio Emanuele, via Carlo Alberto, via Principe Amedeo, piazza Vittorio Emanuele sino al corso Lungo Po.

Bernardi Teresa, via Mazzini 13.

5. — Corso S. Maurizio dalla sponda sinistra del Po, corso Regina Margherita, via Balbo sino alla sponda sinistra del Po, sponda sin. del Po sino al corso S. Maurizio.

Emonda-Marotta Emilia, v. Artisti 16.

6. — Via Carlo Alberto da corso Vittorio Emanuele, via Maria Vittoria, via S. Teresa, via Cernaia, piazza S. Martino, ferrovia di Milano, corso Vittorio Emanuele sino a via Carlo Alberto.

Pautasso Felicita, via Mazzini 4.

7. — Corso Vittorio Emanuele dall'asse della Stazione di Porta Nuova, Ferrovia di Milano, corso Lepanto sino alla ferrovia di Genova, ferrovia di Genova, asse stazione Porta Nuova al corso Vittorio Emanuele.

Baccalini Ida, via Gioberti 62.

8. Corso Vittorio Emanuele dall'asse della Stazione di Porta Nuova, sponda sinistra del Po, sino al livello del prolungamento virtuale di via Valperga Caluso, tale prolungamento, via Valperga Caluso, ferrovia di Genova, asse Stazione Porta Nuova sino al corso Vittorio Emanuele.

Ferrua-Destefanis Maria, via Valperga Caluso 5.

9. — Via Valperga Caluso dal Cavalcavia, prolungamento di via Valperga Caluso sino alla sponda sinistra del Po, sponda sinistra del Po, corso Bramante sino alla ferrovia di Genova, ferrovia di Genova sino al Cavalcavia.

Oggero-Cristini Maria, via Madama Cristina 111.

10. — Via Cibrario dalla ferrovia di Milano corso Tassoni, corso Francesco Ferruccio sino all'ex-barriera della Crocetta, ferrovia di Milano sino a via Cibrario.

Zola Ida, via Amedeo Peyron 15.

11. — Via Cibrario dalla ferrovia di Milano, corso Tassoni, corso Mortara, ferrovia di Milano sino a via Cibrario.

Calvetti-Roccati Anna, corso Regina Margherita 201.

12. — Corso Regina Margherita dalla ferrovia di Milano, corso Ponte Mosca, sponda destra della Dora, ferrovia di Milano sino al corso Regina Margherita.

Scorsino Malvina, corso Regina Margherita 162.

13. — Corso Napoli dalla ferrovia di Milano, corso Ponte Mosca, via Carmagnola, via Lodi, via Aosta, corso Novara, corso Vigevano, ferrovia di Milano sino alla sponda sinistra della Dora.

Regallo Antonietta, via Mondovì 27.

14. — Corso Ponte Mosca dal corso Firenze, via Lodi, via Aosta, corso Novara, corso Firenze sino a corso Ponte Mosca.

Delfino-Ghiglia Maria, via Messina 25.

15. — Corso Regina Margherita dall'asse di piazza Emanuele Filiberto, via Balbo, corso Machiavelli, corso Tortona, corso Siena, corso Savona, corso Ponte Mosca, asse piazza Emanuele Filiberto sino al corso Regina Margherita.

Gatti-Gambelli Isabella, corso Regina Margherita 90*bis*.

Condotte ostetriche periferiche.

Barriera di Nizza.

1. — Corso Bramante da corso Galileo strada di Stupinigi, strada di Grugliasco che costeggia la Generala, gora o canale detta la *Giorsa* e suo prolungamento sino alla sponda sinistra del Po, sponda sinistra del Po, corso Galileo, sino al corso Bramante.

Biffo-Lamberti Caterina, via Varazze 2

Crocetta.

2. — Corso Lepanto dall'ex-barriera di Stupinigi, ferrovia di Milano sino alla ex-barriera della Crocetta, strada del Paletto sino all'incontro della strada comunale di Grugliasco, strada comunale di Grugliasco sino alla strada di Stupinigi, strada di Stupinigi sino all'ex-barriera di Stupinigi.

Porro Cesarina, corso Orbassano 65.

Lingotto.

3. — Sponda sinistra del Po dal limite del distretto barriera di Nizza, sponda sinistra del Sangone, limiti dei territori di Moncalieri, Nichelino, Beinasco, Orbassano, Rivoli e Grugliasco, strada comunale di Grugliasco, la gora *Giorsa* e suo prolungamento sino alla sponda sinistra del Po.

Tarabra-Bornengo Lucia, stradale di Nizza 343.

S. Paolo.

4. Corso Castelfidardo dall'ex-barriera della Crocetta all'ex-barriera del Foro Boario, via Fréjus una linea retta che partendo da via Fréjus al punto d'incrocio col corso Peschiera vada a raggiungere la strada della Pronda presso la gora *Becchia*, strada della Pronda, confini del territorio di Grugliasco, strada comunale di Grugliasco sino all'incrocio della via del Paletto, via del Paletto sino all'ex-barriera della Crocetta.

Mariani Rosa, via Villafranca 90.

Barriera di Francia. Campidoglio e Pozzo Strada.

5. — Via Fréjus dal corso Francesco Ferruccio, una linea retta che partendo da via Fréjus all'incrocio col corso Peschiera vada a raggiungere la strada della Pronda presso la gora *Becchia*, strada della Pronda, confini del territorio di Grugliasco e Collegno, sponda destra della Dora sino al corso Tassoni, corso Tassoni e corso Francesco Ferruccio sino a via Fréjus.

Gilli Margherita, v. Villarfocchiardo 12.

Lucento.

6. Corso Altacomba a cominciare dalla sponda sinistra della Dora, confine fra le parrocchie della Madonna di Campagna e Lucento, confine col territorio di Venaria Reale e di Collegno, sponda sinistra della Dora sino al corso Altacomba.

Bornengo-Gianzana Domenica, via Nole 64.

Madonna di Campagna.

7. L'intiera parrocchia della Madonna di Campagna più la parte di quella di Mirassano situata nel territorio di Torino.

Occhiena-Demarinis Adele, stradale di Lanzo 249.

Barriera di Milano.

8. Corso Vigevano e corso Novara sino al corso Palermo, corso Palermo e suo prolungamento virtuale sino al livello della cascina Marchesa, linea che passando dietro detta cascina va alla ferrovia di Milano, ferrovia di Milano sino al corso Vigevano.

Molachino-Boccalatte Eugenia, corso Palermo 85.

Regio Parco.

9. Corso Novara a cominciare dal corso Palermo sino all'ex-barriera del Colombaro, corso Pietro Colletta, sponda sinistra della Dora, sponda sinistra del Po sino alla foce della Stura, sponda destra della Stura sino alla ferrovia di Milano, ferrovia di Milano sino all'altezza della cascina Marchesa, confine della condotta barriera di Milano tracciato dalla linea che passando dietro la cascina Marchesa viene ad incontrare il prolungamento di corso Palermo, prolungamento di corso Palermo, corso Palermo sino al corso Novara.

Brichetti Lucrezia, via Cimarosa 30.

Vanchiglia.

10. — Corso Tortona dal corso Antonelli, corso Voghera, sponda destra della Dora, sponda sinistra del Po sino al corso Tortona.

Bertone-Falcione Maddalena, corso Belgio 14.

Abbadia di Stura.

11. — L'intiera parrocchia dell'Abbadia di Stura.

Rovero-Sattanino Maggiorina, strada Abbadia di Stura 350.

Sassi - Mongreno - Superga.

12. — Le intiere parrocchie di Sassi, Mongreno e Superga.

Prando Maria ved. Borgna, strada di Mongreno 23.

Madonna del Pilone.

13. L'intiera parrocchia della Madonna del Pilone meno la parte della parrocchia di Reaglie compresa nel distretto oltre Po a sinistra.

Allocco-Vignola Giulia, strada di Casale 186.

Oltre Po sinistra.

14. — Piazza Gran Madre di Dio, via Villa della Regina, corso Quintino Sella sino al Ponte Regina Margherita, sponda destra del Po sino a piazza Gran Madre di Dio, oltre la parte fuori cinta compresa in una linea che partendo dalla barriera di val S. Martino salga parallela alla strada vicinale superiore di val S. Martino stessa includendo le ville che da questa hanno accesso, arrivi al limite del territorio torinese, ridiscenda alla chiesa di S. Margherita e da questa alla cinta daziaria comprendendo in quest'ultimo tratto i fabbricati ai quali si accede dalla strada di S. Margherita stessa.

Giardini Emilia, corso Casale 42.

Oltre Po destra - Cavoretto.

15. — Piazza Gran Madre di Dio, sponda destra del Po, limiti del territorio di Moncalieri e di Revigliasco e di Pecetto e del distretto oltre Po sinistra.

Oddone-Carbone Fiorenza, corso Moncalieri 31.

Presso le Librerie G. B. PARAVIA e C., vie Garibaldi 21-23 e Arsenale 29

PIANTA DI TORINO

Foglio di centimetri 70 × 78 alla scala di 1:15.000, stampato a colori, col tracciato della nuova cinta daziaria (marzo 1912) e colla indicazione delle linee tranviarie.

COMMISSIONI MUNICIPALI

Comitato Municipale per l'« Assistenza alla Famiglia del Soldato ».

Eretto in Ente Morale con *Decreto Prefettizio 29 maggio 1917, n. 1670.*

Appena avvenuta la mobilitazione generale — nel maggio 1915 — la Giunta Municipale si è costituita in Comitato Permanente di Azione per tutti i provvedimenti di assistenza e di soccorso in dipendenza della guerra, istituendo inoltre due speciali Commissioni municipali, coll'incarico di provvedere: l'una alla raccolta dei fondi per l'assistenza alla Famiglia del Soldato, l'altra per l'erogazione dei sussidi municipali alle famiglie stesse.

Tali Commissioni sono così composte:

Presidente generale del Comitato

Frola conte avv. Secondo, Senat. del Regno, Sindaco di Torino.

Commissione per la raccolta di fondi

Presidente

Rinaudo prof. grand'uff. avv. Costanzo, via Brofferio 3.

Vice-presidente

Depanis avv. grand'uff. Gius., v. Cernaia 1.

Membri

Agnelli cav. Giovanni, v. Burdin 38.
Bachi rag. Donato, c. Vitt. Eman. II, 111.
Bocca avv. comm. Ferdinando, v. Alfieri 19.
Borini dott. comm. Agostino, v. Nizza 74.
Bosio dott. comm. Tullio, v. Garibaldi 24.
Bosso cav. Giacomo, v. Beaumont 8.
Cerri generale comm. Andrea, v. Giannone 12.
Codevilla cav. Silvio, v. Arsenale 8.
De Angeli cav. Riccardo, v. Botero 18.
Ferraris ing. comm. Dante, corso Duca di Genova 45.
Ferrero di Cambiano marchese avv. senatore Cesare, v. Sagliano 4.
Geisser avv. comm. Alberto, v. S. Teresa 2.
Guglielmi cav. Guglielmo, c. Vitt. Em. II, 82.
Negri prof. comm. Pasquale, v. Madama Cristina 90.
Olivieri di Vernier conte Carlo, v. dei Mille 18.
Pestelli dott. cav. Gino, v. Vitt. Amedeo II, 9.
Ratti cav. Carlo, v. Quattro Marzo 5.
Rey cav. Giovanni, v. Genova 27.
Ruffini prof. senat. Francesco, via Principe Amedeo 22.
Sacerdote cav. Leone, v. Venti Settembre 2.
Salvadori di Wiesenhoff ing. comm. Giacomo, c. Moncalieri 79.
Timossi comm. Paolo, c. Massimo d'Azeglio 76.
Vicarj ing. comm. Mario, c. Vitt. Eman. II, 68.

Segretario

Gualco avv. cav. Carlo, Sotto-capo ufficio Gabinetto del Sindaco, c. Vinzaglio 12.

Vice-segretario

Lupo avv. Mario, v. Giacinto Collegno 28.

Commissione per l'erogazione dei sussidi municipali.

Presidente

Barberis avv. comm. Carlo, v. Garibaldi 49.

Vice-presidente

Emprin avv. comm. Callisto, v. Cernaia 24.

Membri effettivi

Bertola cav. Carlo, v. Alpi 5.
Bolmida avv. comm. Carlo, v. Milano 1.
Borini dott. comm. Agostino, v. Nizza 74.
Bosio dott. comm. Tullio, v. Garibaldi 24.
Buffa di Perrero conte avv. Alessandro, v. Venti Settembre 44.
Campora cav. Franc., v. Cristof. Colombo 44.
Chapperon avv. Gabriele, c. Reg. Margh. 57.
Corsi marchese avv. prof. Alessandro, c. Vitt. Emanuele II, 74.
Dagasso avv. Edoardo, v. Bertola 20.
Ferraris ing. comm. Dante, c. Duca Genova 45.
Ferrua dott. Camillo, p. Carlo Felice 10.
Fino avv. Saverio, v. Marna 11.
Girardi comm. Giacomo, v. Cibrario 54.
Jocteau bar. avv. Carlo Alb., c. Vitt. Em. II, 101.
Mussi cav. Egidio, v. Pietro Micca 20.
Negri avv. cav. Roberto, v. Mazzini 54.
Olivieri di Vernier conte Carlo, v. dei Mille 18.
Tabacchi cav. Luigi, v. Verrès 10.
Timossi comm. Paolo, c. Massimo d'Azeglio 76.
Zaccone comm. Gio., v. Rosta 11.

Membri supplenti

Olivetti avv. comm. Gino, v. Ottavio Revel 20.
Vincent geom. cav. Pietro, v. Nizza 15.

Segretario

Gualco avv. cav. Carlo, Sotto-capo ufficio Gabinetto del sindaco, v. S. Teresa 12.

Vice-segretario

Lupo avv. Mario, v. Giacinto Collegno 28.

Commissariato municipale di informazioni e di assistenza pei profughi e famiglie di combattenti

(Stazione ferroviaria di Porta Nuova
Via Sacchi 3.

Telef.: di Stato **10-23**, Municipale **2-93**.

Orario: dalle 9 alle 12 e dalle 14 alle 23.

Informazioni ed **assistenza** ai **profughi**, alle famiglie dei combattenti ed alle comitive di passaggio. — Ospitalità nel dormitorio di Stazione. — **Consegna alle famiglie di militari morti** in guerra, dei **valori**, bagagli, ricordi ecc. lasciati dai defunti. — Informazioni di carattere generale.

Commissione

Maschio cav. Gio., cons. comun., *presidente*, via Artisti 16.
Verona cav. uff. Gustavo, *commissario*, via Vittorio Amedeo II, 9.
Di Aichelburg barone avv. Aldo, *capo dell'ufficio*, v. Po 25.

Commissione igienico-edilizia

con sede nel Municipio
(Servizio tecnico dei *Lavori Pubblici*).

Membri nati

Il Sindaco, *presidente*.
L'Assessore per l'Edilità.
L'Assessore per l'Igiene.
L'ingegnere capo del servizio tecnico municipale di edilità.
L'ufficiale sanitario.

Membri eletti dal Consiglio Comunale

Salvadori di Wiesenhoff nob. ing. comm. Giacomo, c. Moncalieri 79.
Avv. Giovanni, v. Genova 27.
Ing. Giuseppe, c. Oporto 31.
Ing. comm. Mario, c. Vitt. Em. II, 68.
Ing. cav. Cesare, p. Crimea 1.
Ing. cav. Eugenio, c. Valentino 40.

Membri aggiunti nominati dalla Giunta municipale

Bonelli ing. grand'uff. Enr., v. Ott. Revel 19.
Paglieni prof. dott. comm. Luigi, v. Bidone 37.
Rubino prof. comm. Edoardo, v. Asti 15.

Commissione per le Ferrovie.

Presidente

[illegible]

Membri nominati dal Cons. Comunale

Frescot ing. grand'uff. Cesare, str. verso la Val Patonera 434 (S. Vito).
Daneo avv. comm. Edoardo, v. S. Secondo 35.
Vicarj ing. comm. Mario, c. Vitt. Eman. II, 68.
Mussi cav. Egidio, v. Aurelio Saffi 19.
Rossi conte senat. avv. Teofilo, v. Giuseppe Pomba 1.
Bocca avv. comm. Ferd., v. Alfieri 19.
Peyron ing. comm. Prosp., v. Luc. Manara 14.
Corsi march. avv. prof. comm. Alessandro, c. Vittorio Emanuele II, 74.
Gribaudi prof. cav. Piero, v. Andrea Doria 13.
Durando Emilio.
Pasquale Ottavio v. Amedeo Avogadro 6.
Bonetto Mario, v. S. Massimo 40.

Membri delegati dalla Giunta

Bonetta comm. avv. Carlo.
Bonelli comm. ing. Enrico.
Chevalley ing. comm. Giovanni.
Gobbi rag. comm. Gerardo.

Commissione Comunale per la revisione delle Liste elettorali.

Palazzo Municipale.

Biennio 1917-1918

Presidente

[illegible]

Membri effettivi

[illegible] Francesco, v. Principi d'Acaia 26.
Ferrero avv. cav. Giuseppe (dimissionario).
Losana avv. cav. Cesare, v. S. Dalmazzo 7.
Scaletta avv. Ugo, v. S. Chiara 15.
Simondetti avv. Alfredo, v. Assarotti 7.
Tovo avv. cav. Alfredo, v. Montevecchio 30.

Membri supplenti

Benso Giovanni, v. Principe Amedeo 51.
Cazzola avv. Ernesto, v. Consolata 5.
Falco rag. cav. Alessandro, c. Vinzaglio 29.

Commissione Censuaria Comunale per il riordinamento dell'Imposta Fondiaria *(Catasto)*.

Presidente

N. N.

Membri effettivi

Cavalli geom. Cesare, v. Venti Settembre 64.
Cavalli-Rizzetti Celestino fu Francesco, via Alfieri 19.
N. N.

Membro supplente

Bassignani avv. cav. Luigi.

Segretario

Bassano geom. cav. Vittorio, *catastaro*, via Roberti 38.

Commissione Comunale per l'applicaz. delle Imposte dirette.

(Vedi pag. 662).

Giunta arbitrale per la risoluzione dei reclami sulla fognatura di Torino

circa l'applicazione delle leggi 12 luglio 1896 e 18 luglio 1911.

Presidente

Vernetti avv. cav. Gio., *consigliere d'appello*, v. Po 57.

Membri

Bellia ing. comm. Gius., v. Principi d'Acaja 8.
Ducco cav. Antonio, v. Pio Quinto 36.
Gay di Quarti cav. nob. avv. Guido, v. Luigi Mercantini 5.
Pich avv. comm. Carlo, v. Venti Settembre 76.

Commissione per la vigilanza sull'adempimento dell'obbligo dell'istruzione.

(Biennio 1918 - 1919)

Membri nati

Molinari dott. comm. Vittorio, assessore per l'istruzione, *presidente*, v. Genova 3.
Cattaneo avv. prof. comm. Riccardo, presidente della Congregazione di carità, via Luigi Mercantini 6.
Bonferroni prof. cav. Luigi, R. ispettore scolastico, v. Ormea 68.
Mariani-Alessandrini Giulia, R. ispettrice scolastica, v. Cristoforo Colombo 37.
Ambrosini prof. cav. uff. Antonio, direttore generale delle scuole elem., c. S. Maurizio 36.
Abba dott. prof. comm. Francesco, ufficiale sanitario del Comune, v. Schina 8.

Membri nominati dal Consiglio Comunale.

Abbati avv. cav. uff. Luigi, v. Assarotti 10.
Bellia avv. cav. Valentino, c. Vitt. Em. II, 82.
Golzio cav. Eman., c. Francia 7.
Lupo-Renaudo Rosina, v. Giac. Collegno 28.
Pezzana Ernesto, v. Valperga Caluso 17.

Commissione per la decisione sui ricorsi in primo grado contro l'iscrizione nelle matricole delle tasse comunali.

Barberis avv. comm. Carlo, v. Garibaldi 49.
Bianchini ing. Riccardo, c. Re Umberto 67.
Borini dott. comm. Agostino, v. Nizza 74.
Cagno avv. Giovanni Battista, c. Oporto 15.
Campora cav. Franc., v. Cristoforo Colombo 44.
Emprin avv. comm. Callisto, v. Cernaia 24.
Fino avv. cav. Saverio, v. Marna 11.
Fiorio cav. uff. Cesare, v. Pietro Micca 10.
Garizio avv. Gian Giorgio, v. Garibaldi 21.
Govone conte ing. cav. Uberto, via della Rocca 20.
Grassi cav. Luigi, c. Ponte Mosca 20.
Laclaire comm. Giovanni Paolo, c. Casale 64.
Lanza prof. comm. Domenico, v. Pastrengo 15.
Mercandino rag. Gio., v. Ilarione Petitti 9.
Negri prof. comm. Pasquale, via Madama Cristina 90.
Olivieri di Vernier conte Carlo, v. dei Mille 18.
Pomba ing. comm. Giuseppe Luigi, v. S. Quintino 43.
Ratti cav. Carlo, v. Quattro Marzo 5.
Rey cav. Giovanni, v. Genova 27.
Vicarj ing. comm. Mario, c. Vitt. Eman. II, 68.
Zini prof. Zino, v. Valeggio 25.

Commissione d'accertamento per i ricorsi contro la tassa d'esercizio e rivendita.

Presidente

Macciotta cav. Oreste, v. Donati 6.

Vice-presidente

Cartello cav. Franc., p. Gr. Madre di Dio 6.

Commissari

Burrini Francesco, v. Principi d'Acaja 26.
Caire avv. comm. Ferdinando, v. Marna 11.
Cattaneo Gilio, c. Casale 74.
Cavagnino Augusto, v. Mercanti 2.
Fano ing. cav. Ugo, v. Bologna 71.
Ferroglio rag. Pietro, v. Po 25.
Fornaca dott. prof. comm. Luigi, v. Giannone 7.
Giuganino Martino, c. Vitt. Eman. II, 59.
Mollino ing. cav. Eugenio, c. Valentino 40.
Rigat Alessandro, v. Duchessa Jolanda 27.

Musei Civici.

Assessore delegato

Rubino prof. comm. Edoardo, v. Asti 15.

Museo di Arte antica e di Arte applicata all'industria.

Vaschetta prof. Giovanni, *Direttore*, v. Bellavista 8.
Bertea ing. cav. Cesare, p. Crimea 1.
Chevalley ing. cav. uff. Giovanni, v. Maria Vittoria 16.
Nigra ing. cav. uff. Carlo, c. Siccardi 71.
Passarino cav. Angelo, v. Maria Vittoria 26.
Patetta prof. comm. Federico, v. S. Massimo 44.
Rovere dott. Lorenzo, c. Vinzaglio 45.
Scarampi di Villanova marchese Fernando, v. S. Francesco da Paola 16.
Venturi dott. Lionello, c. Moncalieri 53.

Galleria di Arte moderna.

Membri nominati dal Cons. Comunale

Thovez dott. Enrico, *Direttore*, c. Siccardi 69.
Canonica comm. Pietro, v. Napione 20.
Contratti prof. Luigi, v. Accad. Albertina 4.
Giani cav. Giovanni, v. Balbo 41.
Grosso comm. prof. Giacomo, v. Ospedale 55.

Membri nominati dagli artisti

Carutti di Cantogno nob. avv. Augusto, via Schina 8.
Cellini Gaetano, v. Napione 41.

Commissione permanente di sorveglianza sugli Asili infantili sussidiati dal Comune.

Membri nati.

Molinari dott. comm. Vittorio, *Assessore per l'istruzione*, v. Genova 3.
Davicini ing. cav. Attilio, *Presidente della Società Asili infantili urbani*, v. Sacchi 22.
Querio mons. cav. Marco, *Presidente della Federazione degli Asili infantili suburbani*, v. Agostino Lauro 24.
Abba dott. prof. comm. Francesco, *Ufficiale sanitario*, v. Schina 8.
Jacoli Vincenzina, *Maestra direttrice dell'Asilo infantile annesso alla R. Scuola normale D. Berti*, v. Bidone 25.

Membri nominati dal Consiglio Comunale per il triennio scolastico 1916-1918.

Depanis avv. grand'uff. Gius., v. Cernaia 1.
Fino avv. cav. Saverio, v. Marna 11.
Gasca dott. Enrico, c. Principe Oddone 12.
Geisser avv. comm. Alberto, v. S. Teresa 2.
Raby avv. cav. Luigi, v. Andrea Provana 3.
Rinaudo prof. avv. grand'uff. Costanzo, via Brofferio 3.

Commissione per l'istruzione

Presidente

Il Sindaco.

Vice-presidenti

Molinari dott. comm. Vittorio, v. Genova 3.
Grassi prof. ing. comm. Guido, v. Cernaia 40.
Rubino prof. comm. Edoardo, v. Asti 15.

Membri

Albertini grand'uff. Giacomo, v. Fabro 4.
Bona avv. grand'uff. Adolfo, p. Consolata 5.
Cavaglià avv. cav. Enr., v. Consolata 6.
Corsi march. prof. avv. comm. Alessandro, c. Vittorio Emanuele II, 74.
Daneo comm. avv. gran croce Edoardo, via S. Secondo 35.
Fino avv. cav. Saverio, v. Marna 11.
Foà prof. dott. comm. senatore Pio, corso Valentino 40.
Geisser avv. comm. Alberto, v. S. Teresa 2.
Rinaudo prof. avv. grand'uff. Costanzo, via Brofferio 3.
Usseglio avv. comm. Leopoldo, corso Sommeiller 16.
Zini prof. Zino, v. Valeggio 25.

Insegnanti municipali

Ambrosini prof. cav. uff. Antonio, corso San Maurizio 36.
Frè Luigi, v. della Rocca 4.
Ghianda Anna, v. Vanchiglia 10.
Odetti-Bevilacqua Camilla, v. Belfiore 10.

Commissione per la Biblioteca.

Presidente

Grassi prof. ing. comm. Guido, v. Cernaia 40.

Membri

Balsamo Crivelli, dott. prof. Gustavo, via Valeggio 24.
Barberis avv. comm. Carlo, v. Garibaldi 49.
Cattaneo avv. prof. comm. Riccardo, v. Luigi Mercantini 6.
Chevalley ing. comm. Giovanni, via Maria Vittoria 16.
Depanis avv. comm. Giuseppe, v. Cernaia 1.
Govone conte ing. cav. Uberto, via della Rocca 20.
Gribaudi prof. cav. Pietro, v. Andrea Doria 13.
Lanza prof. comm. Domen., v. Pastrengo 15.

Commissione speciale per la Sezione teatrale

Albertini grand'uff. Giacomo, v. Fabro 4.
Balsamo-Crivelli dottore prof. Gustavo, via Valeggio 24.
Fino avv. cav. Saverio, v. Marna 11.
Lanza dott. prof. comm. Dom., v. Pastrengo 15.

Commissione speciale per la Sezione Risorgimento.

Cagno avv. Giov. Battista, c. Oporto 15.
Corsi march. avv. prof. comm. Alessandro, c. Vitt. Eman. II, 74.
Daneo avv. comm. Edoardo, v. S. Secondo 35.
Foà dott. prof. comm. sen. Pio, c. Valentino 40.
Frola conte avv. sen. Secondo, v. Juvara 19.

Delegati alle Biblioteche popolari municipali circolanti.

SEZIONE S. PAOLO

Norlenghi dott. Aroldo, v. Lamarmora 35.

SEZIONE A. MANZONI

Bosio dott. comm. Tullio, v. Garibaldi 24.

SEZIONE DE AMICIS

Pomba ing. grand'uff. Giuseppe Luigi, via S. Quintino 43.

SEZIONE PESTALOZZI

Fino avv. cav. Saverio, v. Marna 11.

SEZIONE R. PARCO

Casalis prof. cav. Pietro, v. Andrea Doria 13.

SEZIONE L. A. MURATORI

Claraire comm. Gio. Paolo, c. Casale 64.

SEZIONE VITTORINO DA FELTRE

Rignon dott. comm. Agostino, v. Nizza 74.

SEZIONE BORGATA VITTORIA

Cagno avv. Gio. Battista, c. Oporto 15.

SEZIONE BORGO PO

Rubino prof. comm. Edoardo, v. Asti 15.

SEZIONE CAVORETTO-PILONETTO

Mussi cav. Egidio, v. Pietro Micca 20.

Commissione per la denominazione delle vie.

Presidente

Il Sindaco.

Vice-presidente

Chevalley ing. cav. uff. Giovanni, via Maria Vittoria 6.

Membri

Albertini grand'uff. Giacomo, v. Fabro 4.
Balsamo-Crivelli march. prof. Gustavo, via Valeggio 24.
Bona avv. grand'uff. Adolfo, p. Consolata 5.
Corsi march. prof. avv. comm. Aless., corso Vittorio Emanuele II, 74.
Fino avv. cav. Saverio, v. Marna 11.
Govone conte ing. cav. Uberto, v. della Rocca 20.
Lanza prof. comm. Domenico, v. Pastrengo 15.
Negri prof. comm. Pasquale, v. Mad. Cristina 90.
Pomba ing. grand'uff. Giuseppe Luigi, via S. Quintino 43.
Ratti cav. Carlo, v. Quattro Marzo 5.
Rinaudo prof. avv. grand'uff. Costanzo, via Brofferio 3.
Rubino prof. comm. Edoardo, v. Asti 15.
Ruffini senat. prof. grand'uff. Francesco, via Principe Amedeo 22.
Usseglio avv. gr. uff. Leop., c. Sommeiller 16.

Commissione per l'igiene.

Presidente

Il Sindaco.

Assessore

Battistini dott. prof. comm. Ferdinando, via Garibaldi 28.

Membri

Casalini dott. Giulio, c. S. Maurizio 29.
Giacosa prof. dott. comm. Piero, v. Pallamaglio 31.
Pagliani prof. dott.. grand'uff. Luigi, via Bidone 37.
Reycend prof. ing. comm. Ang., v. Bogino 8.
Vicarj ing. comm. Mario, v. Montevecchio 24.
Vignolo-Lutati dott. comm. Celest., c. Vittorio Eman. II, 103.

Commissione per il Dazio.

Presidente

L'assessore per il dazio.

Membri

Avezzano cav. Gio., v. Nizza 133.
Bertola cav. Carlo, v. Deposito 14.
Bocca avv. comm. Ferdin., v. Alfieri 19.
Bolmida avv. comm. Carlo, v. Milano 1.
Bona avv. comm. Adolfo, p. Consolata 5.
Bosso cav. Giacomo, v. Beaumont 8.
Cattaneo avv. prof. comm. Riccardo G., via Luigi Mercantini 6.
Chevalley ing. cav. uff. Giovanni, via Maria Vittoria 16.
De-Bernardi cav. Luigi, str. Nizza 347.
Fiorio cav. uff. Cesare, v. Pietro Micca 10.
Geisser avv. comm. Alberto, v. S. Teresa 2.
Grassi cav. Luigi di Paolo, c. Ponte Mosca 20.
Laclaire comm. Giov. Paolo, c. Casale 64.
Montefameglio cav. Paolo, v. Sacchi 4.
Ottolenghi comm. Cesare, v. Lanfranchi 6.
Pomba ing. grand'uff. Giuseppe Luigi, via S. Quintino 43.

Commissione "*Pro moralità*".

Nominata dal Sindaco, per delegazione avutane dalla Giunta Municipale in data 24 novembre 1915, ha per iscopo di studiare i provvedimenti atti ad impedire l'esposizione e vendita di stampe immorali. La durata in ufficio dei suoi Membri non è determinata.

Presidente

Il Sindaco.

Vice presidente

L'Assessore per la polizia.

Membri

L'Assessore municipale per l'Ufficio Legale.
L'Assessore municipale per l'Ufficio di Economato.
Pomba ing. grand'uff. Giuseppe Luigi, consigliere comunale, v. S. Quintino 43.
Casalini on. dott. Giulio, consigliere comunale, c. S. Maurizio 29.
Fino avv. cav. Saverio, consigliere comunale, v. Marna 11.
Baretta cav. avv. Donato, v. del Carmine 8.
Bettazzi cav. prof. Rodolfo, v. Maria Vitt. 42.
Cerutti cav. Antonio, direttore scolastico, via Saluzzo 27.
Terrestre cav. Pietro, direttore scolastico, via Matteo Pescatore 4.

Commiss. di Polizia urbana e rurale.

Presidente

Bolmida avv. comm. Carlo, v. Milano 1.

Membri

Cattaneo avv. prof. comm. Riccardo, v. Luigi Mercantini 6.
Geisser avv. comm. Alberto, v. S. Teresa 2.
Invrea marchese avv. cav. uff. Franco, via v. Perrone 10.
Laclaire comm. Gio. Paolo, c. Casale 64.
Usseglio avv. gr. uff. Leop., c. Sommeiller 16.

Commissione per la sorveglianza sulle vetture pubbliche.

Presidente

Bolmida avv. comm. Carlo, v. Milano 1.

Sotto-Commissione per le vetture pubbliche automobili.

Presidente

Gamba bar. Carlo Maurizio, c. Vitt. Em. II, 30.

Membri

Arnaldi conte avv. Alessandro, v. Roma 43.
Belmondo dott. cav. uff. Giulio, c. Siccardi 70.
Cavalli Della Torre di Portocorsini marchese Vincenzo, c. Duca di Genova 17.
Gianotti barone avv. Romano, v. Alfieri 17.
Marenco ing. cav. uff. Emilio, v. Po 6.
Momo ing. Cesare, v. Lamarmora 55.
Passerin d'Entreves conte Carlo, c. Vittorio Emanuele II, 5.

Sotto-Commissione per le vetture pubbliche a cavalli.

Presidente

N. N.

Membri

Borghese avv. Roberto, v. G. Pomba 16.
Frigerio conte Ettore, p. Maria Teresa 2.
Gloria conte Gius., v. Corte d'Appello 13.

Gonella nob. ing. cav. Andrea, c. Presidente Wilson 17.
Masino nob. ten. colonn. Amed., v. Gioberti 38.
Scarampi di Villanova marchese Fernando, c. Duca di Genova 31.
Tapparone-Canefri maggiore cav. Francesco, v. Cavour 35.

Commissione per la sorveglianza sulle barche e sui bagni nel fiume Po.

Presidente

Bolmida avv. comm. Carlo, v. Milano 1.

Membri

Bon ing. cav. Gius., v. Fabro 3.
Deregibus comm. Federico, v. Piana 5.
Desderi Giacinto, v. Belfiore 5.
Nasi ing. cav. Agostino, v. della Rocca 27.
Pasta Albino, p. Gran Madre di Dio 14.
Rolando cav. uff. Tommaso, v. Perrone 8.

Commissione pel Castello e Borgo Medioevali.

Presidente

Scarampi di Villanova march. Fernando, *sopraintendente*, v. S. Franc. da Paola 16.

Membri

Belli prof. grand'uff. Luigi, v. Bava 3.
Germano ing. Ottavio.
Nigra ing. cav. uff. Carlo, c. Siccardi 71.
Pucci Baudana ing. cav. Giuseppe, v. Carlo Alberto 14.

Commiss. per l'Elenco dei Poveri.

(Servizi di Igiene e di Sanità).

Presidente

Il Sindaco.

Membri

Abba dott. prof. comm. Franc., v. Schina 8.
Battistini prof. comm. Ferdin. v. Garibaldi 28.
Bolmida avv. comm. Carlo, v. Milano 1.
Bruno avv. cav. uff. Diego, corso Principe Oddone 63.
Cattaneo avv. prof. comm. Riccardo, v. Luigi Mercantini 6.
Colomiatti dott. Luigi, v. Vassalli Eandi 5.
Ferrero avv. cav. Adolfo, v. Sagliano 2.
Gasca dott. Enrico, c. Princ. Oddone 12.
Magnetti dott. cav. Filiberto, str. Abbadia di Stura 344.
Pagliani dott. prof. grand'uff. Luigi, via Bidone 37.

Comitato per l'Emigrazione

Via Garibaldi 16.

Costituito in esecuzione della Legge 31 gennaio 1901 per la tutela degli Emigranti, ha per iscopo di fornire ai medesimi quelle indicazioni che loro sono necessarie per evitare le dolorose delusioni e gli inganni a cui erano facilmente soggetti.

A tal fine il Comitato raccoglie e diffonde notizie ed informazioni sulle condizioni degli operai ed emigranti nelle diverse colonie e paesi dove più facilmente vengono diretti, sulla facilità o meno di trovarvi lavoro ed occupazione, e sul come e da chi possano trovarvi protezione ed aiuto. Parimenti si incarica di procurare agli emigranti informazioni sui prezzi dei viaggi, sulle linee di navigazione e sulla data di partenza dei piroscafi e dei vettori autorizzati.

La sua sede è presso il Municipio, in via Garibaldi 16, ammezzati « Ufficio del Lavoro », ove chiunque potrà avere quelle notizie ed informazioni che gli sono necessarie.

Presidente

Bruni avv. cav. Giuseppe, *Pretore IV Mandamento di Torino*, v. Schina 15.

Membro-nato

Il Sindaco di Torino.

Delegato del Sindaco

Gobbi comm. rag. Gerardo, *assessore*, v. Perrone 5.

Membri

Navone prof. cav. uff. Gius., v. Fucina
Piscetta prof. teol. Luigi, v. Cottolengo 2.
Vergnano cav. dott. Casimiro, v. Mercanti 10.

Commissione per l'incremento dell'Istruzione professionale.

Presidente

Il Sindaco.

Vice Presidente

L'Assessore per l'Istruzione professionale.

Membri

Baldracco prof. cav. uff. Giacinto, v. Schina 45.
Bocca avv. comm. Ferdinando, v. Alfieri 19.
Bonelli ing. comm. Enr., v. Ottavio Revel 19.
Casalini dott. Giulio, c. S. Maurizio 29.
Chevalley ing. prof. comm. Giovanni, via Maria Vittoria 16.
Fiorio cav. uff. Cesare, v. Pietro Micca 10.
Foà prof. dott. comm. senat. Pio, c. Valentino 40.
Frola conte avv. senat. Secondo, v. Juvarra 10.
Geisser avv. comm. Alberto, v. S. Teresa 2.
Laclaire comm. Gio. Paolo, c. Casale 61.
Marenco ing. cav. uff. Emilio, v. Po 6.
Negri prof. comm. Pasquale, v. Mad. Cristina 30.
Olivetti avv. comm. Gino, v. Assarotti 11.
Pomba ing. grand'uff. Giuseppe Luigi, via S. Quintino 43.
Sincero ing. Francesco, v. Napione 4.
Thovez ing. Ettore, c. Siccardi 69.
Usseglio avv. grand'uff. Leopoldo, c. Semmeiller 16.
Verrotti ing. comm. Ignazio, v. S. Croce 2.
Vigliardi-Paravia comm. Gius., v. Mercanti 2.

Comitato dell' Esposizione Internazionale 1911 presso la Camera di Commercio e Industria

Via Ospedale 26.

Commissione esecutiva

Presidente effettivo

N. N.

Vice-presidenti

Bianchi Antonio, gr. uff., v. Assietta 2.
Boyer avv. comm. Enrico, v. S. Agostino 29.
Orsi conte prof. comm. Delfino, v. Garibaldi 57.
Rossi conte avv. Teofilo, gr. cord., senatore, v. Giuseppe Pomba 1.

Segretario

Costa di Polonghera conte comm. Emanuele, v. Montevecchio 38.

S. E. dott. PAOLO, Gr. Uff., Prefetto di Torino

UFFICI CIVILI GOVERNATIVI E PROVINCIALI

Prefettura

Palazzo, p. Castello 10 e 12. 21-11.
Ufficio dalle 9 alle 12 e dalle 14 alle 18.

Prefetto

S. E. dott. Paolo, grand'uff. ✻ e .

Vice Prefetto

Cav. uff. dott. Roberto, c. Principe Oddone 63.

Gabinetto, 7-11.

Affari generali - Personale della Prefettura e degli uffici governativi - Sindaci - Associazioni - Avvenimenti politici - Rapporti colle autorità politiche militari - Stampa - Affari diversi.

Gonella cav. uff. **Ernesto**, *capo Gabinetto*, v. Carlo Em. II, 8.
Nomis di Pollone conte avv. **Antonio**, *consigliere aggiunto, segret. di Gabinetto*, v. Lanza 81.
Rossi dott. Vinc., *segret. di Gabinetto*, v. Andrea Provana 1.
Vitale Giuseppe, *archivista*, corso Ferrucci 38.
Marocco G. B., *applicato*, via Pallamaglio 20.

Economato

Di Cesarò cav. **Antonio**, *economo*, v. Maurizio 67.
Mari Gius., predetto, c. Ferruccio 38.

Uscieri del Gabinetto

Gallo Bartolomeo.
Longo Severino.

Consiglieri aggiunti della Prefettura attualmente altrove in missione.

Dott. avv. dott. **Nino**, v. **Montebello 36.**
Mario cav. dott. Riccardo, v. Maria Vittoria 49.
Peyrone dott. Ettore.
Vassalli dott. Giulio.
Bergoglio avv. Gius.

DIVISIONE I.

Incanti e contratti nell'interesse dello Stato – Approvazione dei contratti stipulati dall'intendenza di Finanza - Cauzioni - Rilascio di copie di atti – Legalizzazione di firme – Dazio consumo governativo - Tasse e demanio – Esattorie - Ricevitoria provinciale - Asse ecclesiastico – Personale della commissione provinciale e delle commissioni mandamentali per le imposte dirette - Belle arti - Antichità – Culto - Archivio generale - Biblioteca - Copisteria - Spedizione – Pubblicazione, dirama-zione e conservazione delle leggi e degli atti del Governo – Affari non attribuiti ad altre divisioni.

Folco avv. Andrea, ✻, *consigliere, capo divis.*, c. Valentino 38.
Inverardi avv. Gius., v. Mazzini 2.
Alliaudi avv. Giulio, p. Castello 10–12.
Roussel Vincenzo, *applicato*.

Archivio generale.

Ferrero cav. Franc., *archivista capo*, via Montevecchio 25.
Pasini Luigi, *archivista*, p. Castello 10.
Matteoda Corrado, *archivista*, v. Palazzo Città 10.
Sacco Alberto, *applicato*, c. Principe Oddone 85.

DIVISIONE II — Sez. 1ª.

Affari Comunali e Provinciali - Circoscrizioni - Liste elettorali politiche e amministrative - Elezioni - Demani comunali.

Boggio cav. dott. Edoardo *consigliere, capo divisione*, v. Cernaia 14.
Ferraris dott. **Oreste**, *consigl. agg.*, via Marco Polo 29.
Ferreri dott. **Massimo**, v. Legnano 6.

DIVISIONE II — Sez. 2ª.

Opere pie e affari relativi.

Calcagno cav. avv. **Eugenio**, *consigliere, capo divisione*, v. Cibrario 30 *bis*.
Cibrario dott. **Guido**, *consigliere aggiunto*, v. Riccardo Sineo 16.
Rivera dott. Pippo, *id.*, v. Napione 20.

DIVISIONE III.

Miniere e cave - Polizia forestale, rimboschimenti - Comitato forestale - Stabilimenti carcerari e riformatorii, personale di custodia, mantenimento dei detenuti, società di patronato pei liberati dal carcere - Tiro a segno nazionale, milizia territoriale, reclutamento del R. Esercito, requisizione dei quadrupedi e veicoli pel R. Esercito ed altri servizi militari - Giunta provinciale di statistica e censimento della popolazione - Pesi e misure - Fiere e mercati - Istituzione nazionale Umberto e Margherita di Savoia per gli orfani degli operai morti sul lavoro - Legge sui probiviri nelle industrie - Fillossera e delegazioni antifillosseriche - Industria stalloniera privata - Caccia, pesca ed affari diversi di agricoltura, industria e commercio - Privative industriali, diritti d'autore e marchi di fabbrica.

Fabris cav. dott. Carlo, *consigl., capo divisione*, v. Lamarmora 33.
Giusiana dott. Carlo, *cons. aggiunto*, via S. Secondo 3.
De Gringia avv. Luigi, *id., commiss. di leva in* 1ª, v. Ormea 53.
Rivanda Silvio, *archivista, commiss. di leva in* 2ª, p. Castello 11.

DIVISIONE IV — Sez. 1ª.

Lavori pubblici - Acque pubbliche - Derivazioni - Opere idrauliche - Bonifiche - Poste, telegrafi e telefoni - Tramvie - Ferrovie - Consorzi, arginature - Impianti elettrici.

Pinelli conte dott. Alessandro, *consigl., capo divisione*, c. Vittorio Eman. II, 82.

DIVISIONE IV - Sez. 2ª.

Viabilità nazionale, provinciale, comunale e vicinale - Regolamenti edilizi - Polizia stradale - Automobili - motocicli - velocipedi (Licenze e contravvenzioni).

Pinelli conte cav. avv. Aless., *consigliere*, c. Vitt. Eman. II, 82.
Trinchieri avv. Enrico, *consigl. aggiunto*, p. Castello 12.
Para Eugenio, *appl.*, c. Palermo 81.

DIVISIONE IV - Sez. 3ª.

Dichiarazioni pubblica utilità - Espropriazioni - Piani regolatori e d'ampliamento.

Fabris cav. dott. Carlo, *consigliere, capo divisione*, v. Lamarmora 33.

DIVISIONE APPROVVIGIONAMENTI E CONSUMI.

Ramognini cav. dott. Giov., *consigliere, capo divisione*, v. Della Rocca 17.
Rivera dott. Pippo, *consigliere aggiunto*, v. Napione 20.
Rossi Leonardo.

Ragioneria.

Contabilità dello Stato - Servizio di cassa della Prefettura - Conto corrente colla Tesoreria provinciale e conti correnti per ciascun servizio - Contabilità dei comuni della proviacia e degli altri corpi morali sottoposti a tutela e vigilanza governativa.

Ferrè rag. Ferdinando, 🚗 e ✱, *rag. capo*, c. Massimo d'Azeglio 72.
De Stefanis rag. Giuseppe Giacinto, 🚗, *ragion capo*, v. Bardassano 4.
Zacco di Cesarò Antonino, 🚗, 1° *ragioniere*, c. S. Maurizio 67.
Lucarelli rag. Carlo, 1° *ragion.*, c. Vittorio Emanuele II, 65.
Marchisio Bern., *rag.*, v. S. Secondo 24.
Cristiani Stef., *rag.*, c. Quintino Sella 18.
Carnino rag. cav. Gio. Batt., v. Balbo 11.
Bellusci rag. Roberto, 🚗, v. Bogino 8.
Corti nob. rag. Guido, v. S. Quintino 43.
Del Buttero rag. Carlo.
Rivoira rag. Gio., v. Cristof. Colombo 1.
Carbonari rag. Demetrio, v. S. Francesco da Paola 29.
Levi rag. Ezechiele, v. Cellini 38.
Mela rag. Tito.
Agnoletti Eugenio, *arch.*, via Valperga Caluso 24.

Ufficio del Medico provinciale

Sacchi dott. cav. uff. Gius., *medico provinciale*, v. Zecca 15.
Sartirana dott. prof. cav. Silvio, *veterinario prov.*, v. Principe Tommaso 3.
Poeti-Marentini dott. Mario, *medico veterinario aggiunto*, c. Quintino Sella 1.
Ferreri dott. Massimo, *consigliere aggiunto*, v. Legnano 6.
Matteoda Corrado, *archivista*, v. Piazza di Città 10.

Giunta provinciale amministrativa

Il Prefetto, *Presidente.*

Commissari nominati dal Governo

Boggio cav. dott. Edoardo, v. Cernaia 14.
Palomba cav. dott. Ant., v. S. Chiara 34.
Pinelli conte dott. Alessandro, *supplente*, c. Vittorio Eman. II, 82.

Commissari nominati dal Cons. provinc.

Belli cav. uff. avv. Lorenzo, v. Bolero 7.
Navassa cav. uff. avv. Pietro, v. Po 8.
Sella cav. avv. Gio. Batt., v. Misericordia 1.
Boidi-Trotti avv. Gius., v. Po 48.
Durandi avv. Iacopo, *supplente*, v. Bogino 13.
Perino cav. avv. Giacinto, *id.*, v. Bellezia 5.

Segretario effettivo

Ferreri dott. Massimo, v. Legnano 6.

Segretario supplente

Giusiana dott. Carlo, v. S. Secondo 3.

Commissione pel gratuito patrocinio

innanzi alle
giurisdizioni amministrative.
(R. D. 17 agosto 1907, n. 640).

Presidente

Folco cav. uff. avv. Andrea, *Consigliere di Prefettura*, c. Valentino 38.

Membri effettivi

Tarischi comm. prof. avv. Felice, corso V. Em. II, 73.
Mo[illegible] cav. avv. Delfino, *Giudice di Tribunale*.

Membri supplenti

[illegible] avv. Gius., *Giudice di Tribunale*, v. Bogino 12.
[illegible] on. comm. avv. Lorenzo, v. Conte Verde 19.

Segretario

N. N.

Commissione provinc. di assistenza e beneficenza pubblica.

Istituita colla legge 18 luglio 1904, n. 390.

Il Prefetto, *Presidente.*

Membri di diritto

Calcagno cav. avv. Eugenio, *Consigliere di Prefettura*, incaricato del servizio delle Opere Pie, v. Cibrario 30 *bis*.
Sacchi dott. cav. uff. Giuseppe, *medico provinciale*, v. Zecca 15.

Membri nominati per Decreto Reale

Orsi comm. avv. Gius., v. S. Chiara 32.
Fornaris cav. uff. avv. G., v. Ospedale 58.
Davicini ing. cav. Attilio, v. Sacchi 22.

Membri eletti dal Cons. provinc.

Quilico comm. avv. Carlo Alb. (Ivrea).
Corsi comm. avv. prof. marchese Aless., c. Vittorio Emanuele II, 74.
Teppati comm. not. Camillo, v. Arsenale 6.
Badini-Confalonieri cav. uff. avv. Alberto, c. Vittorio Eman. II, 86.
Foesca di Castellazzo conte cav. avv. prof. Carlo, *uff.* c. Siccardi 7, *abit.* corso Oporto 40.

Membri nomin. dal Collegio dei Probi-viri

Bardel-Marchetti Eusebio, v. Luserna 11.
Berbero Oreste, c. Valentino 3.

Ufficio di Segreteria

Rivera avv. Pippo, *segr. effett.*, v. Napione 20.
Cibrario dott. Guido, *segret. supplente*, via Riccardo Sineo 16.

Comitato provinciale di alta vigilanza sugli orfani di guerra.

Sede presso la *R. Prefettura.*

Il Prefetto, *presidente.*
De Antoni cav. avv. Emilio, *giudice delle tutele* presso il Tribunale di Torino.
Colognetti comm. avv. Eugenio, *procuratore del Re* presso il Tribunale di Torino.
Sacchi cav. uff. dott. Giuseppe, *medico provinciale* presso la R. Prefettura di Torino.
Fornaris cav. uff. avv. Guido, v. Ospedale 58.
Staffetti conte cav. dott. Luigi, *R. Provveditore agli Studi.*
Teppati comm. avv. Camillo, *deputato provinciale.*
Quilico comm. avv. Carlo Alberto, *deputato provinciale*, Ivrea.
Formiggini colonn. cav. Primo, *comandante il distretto militare* di Torino.
Pignone Del Carretto contramm. commend. Alessandro, p. Vitt. Em. I, 20.
Gianotti barone avv. Romano, *presidente del Comitato provinciale torinese per l'assistenza civile e religiosa degli Orfani dei morti in guerra*, v. Bogino 12.
Peyron comm. ing. Prospero, *presidente del Comitato provinciale per gli Orfani dei contadini morti in guerra*, p. Castello 11.
Fusari comm. prof. Romeo, *presidente della Sezione piemontese dell' Unione gener. degli Insegnanti italiani*, R. Università di Torino.
Danesino cav. avv. Cesare, *direttore dell' Ospizio generale degli Esposti*, via Cabotto 27.

Segretario

Cibrario dott. Guido, *consigliere aggiunto di Prefettura.*

R. Ispettorato degli Orfani di guerra per il Piemonte e la Liguria

presso la *R. Prefettura.*

R. Ispettore

Rossi grand. uff. dott. Giulio, *Prefetto del Regno.*

Segretario capo

Cibrario dott. Guido, v. Riccardo Sineo 16.

Vice Segretari

N. N.
N. N.

Applicato

N. N.

Scrivano

N. N.

Commissione provinciale per la revisione delle liste elettorali.

Il Presidente del Tribunale, *presidente.*
Palomba cav. dott. Antonio.
Il Procuratore del Re.
Amerio cav. avv. Maggiorino, v. Mercanti 16.
Brezzi comm. avv. Camillo, v. Orfane 5.
Rabezzana Pietro, v. Bellezia 5.
Denina cav. rag. Carlo, p. Vitt. Em. I, 23.
Ranzenigo rag. Valerio, v. Melchior Gioia 9.

Segretario effettivo

De Matteis dott. Andrea.

Amministrazione Provinciale Scolastica.

Via Bogino 6. — ☎ 58-36.

Amministrazione provinciale scolastica - Istruzione primaria, secondaria e tecnica.

Staffetti conte dott. cav. uff. Luigi *R. Provvedit. agli Studi*, c. Siccardi 57.
Rimondini avv. Felice, *primo segretario*, c. Regina Margherita 91.
Porcelli cav. Vito, *primo ragioniere*, via Roma 43.
Baudino cav. Cesare, *archivista-capo*, corso Re Umberto, 74.
Bertozzi Cesare, *applicato*, v. Po 47.
Cappa Erminia, *applicata avventizia*, corso Re Umberto 76.
Pizzichini Anna, *id.*, v. Rossini 32.
Borla Maria, *id.*, v. Bogino 13.

Personale addetto.

Ruggiero cav. Franc. Orazio, *primo ispettore*, c. Valentino 27.
Tarchetti Carlo, *vice-ispettore*, v. S. Francesco da Paola 9.
Coha Domenico, *vice-ispettore*.
Bellacci Antonietta, *vice-ispettrice*, v. Po 47.

Ispettori Scolastici del Circondario di Torino.

Città di Torino.

1ª *Circoscriz.* Bonferroni prof. cav. Luigi, *primo ispett.*, v. Ormea 68.
2ª » Alessandrini Mariani Giulia, *ispettrice*, via Cristoforo Colombo 37 (*Scuole femminili e Istituzioni femminili in Torino*).
3ª » N. N. (*Scuole femminili e asili infantili della provincia, meno quelli del capoluogo*).

Circondario di Torino.

4ª » Bernaroli cav. Riccardo, *primo ispettore*, c. Vittorio Eman. II, 73.
5ª » Melzi cav. Costantino, *primo ispettore*, v. Le Chiuse 25.

Delegazione governativa scolastica

costituita in base alla Legge 4 giugno 1911.

Il Prefetto, *Presidente.*

Dogliotti comm. avv. Casimiro Luigi, *rappresent. il Ministero della Pubblica Istruzione.*
Orsi comm. avv. Giuseppe, *id.*
Costa cav. Eugenio, capo ragioniere Intendenza di Finanza di Torino, *rappresentante il Ministero del Tesoro.*
Il Ragioniere capo della Prefettura.

Consiglio scolastico provinciale.

Via Bogino 6.

Il R. Provveditore agli Studi, *Presidente.*
Il R. Ispettore scolastico, *addetto all'Ufficio scolastico provinciale.*
Quilico avv. comm. Carlo Alberto (Ivrea) *membro di nomina governativa.*
Jahier cav. prof. Davide (Torre Pellice).
Dal Vitt prof. Giuseppe, *direttore della R. Scuola normale «Berti» di Torino.*
Ambrosini cav. uff. prof. Antonio, *direttore generale delle Scuole elementari del Comune di Torino.*
Mattana cav. Felice, maestro elementare *rappresent. degli insegnanti elementari.*
N. N., *id., id.*
Borgesa grand'uff. ing. Enrico, *rappresentante della Provincia.*
Cavaglià cav. avv. Enrico, *rappresentante del Comune capoluogo.*
Brignone cav. uff. avv. Amedeo, *rappresentante del gruppo dei Comuni che conservano l'Amministrazione delle Scuole.*
Passerin d'Entrèves conte avv. Ettore *rappresentante del gruppo dei Comuni soggetti all'amministrazione del C. S.*
Barberis cav. Ettore, *id., id.*
Casalis cav. avv. Francesco, *id., id.*
Gribaudi prof. cav. Piero, *id., id.*

Deputazione provinciale Scolastica.

Il R. Provveditore agli Studi, *presidente.*
Il R. Ispettore Scolastico, *addetto all'ufficio scolastico provinciale.*
Ambrosini cav. uff. prof. Antonio.
Quilico avv. comm. Carlo Alberto (Ivrea).
Casalis cav. avv. Francesco (Carmagnola).
Gribaudi cav. prof. Piero.
Mattana cav. Felice.

Giunta Provinciale per le Scuole medie.

Presidente

Il R. Provveditore agli Studi.

Rappresentanti del Consiglio Provinciale

Ferrero di Cambiano march. grand'ufficiale avv. Cesare, senatore del Regno, v. Sagliano 4.
Bouvier comm. avv. Alfredo, deputato al Parlamento, c. Re Umberto 59.

Rappresentante del Comune capoluogo di Provincia.

Usseglio avv. grand'uff. Leopoldo.

Capi d'Istituto

Menghini cav. prof. Federico, R. Liceo Gioberti.
Bertana cav. prof. Emilio, R. Liceo Alfieri.

Ordinario nelle R. Scuole Tecniche.

Bernardi cav. prof. Carlo, v. Balbo 41.

Ordinario nelle R. Scuole Normali.

Vigliano cav. prof. Franc., v. Gioberti 74.

Medico

Medico provinciale.

Ispettorato regionale delle Scuole medie e normali.

per la vigilanza didattica e disciplinare sulle scuole medie e normali governative e pareggiate e sugli istituti di istruzione e di educazione privata. (Legge 27 giugno 1912, n. 677).

Torino - Novara - Alessandria - Cuneo Genova - Porto-Maurizio.

Sede: Via Sacchi 32, p. 3°.

Ispettori regionali

Banal cav. prof. Remigio, Presidente del Circolo, c. Regina Margherita 93.
Lizier cav. prof. Augusto, v. S. Chiara 34.
Squinabol cav. prof. Senofonte, c. Presidente Wilson 6.
Renda cav. prof. Umb., v. S. Donato 7.
Levi-Ancona cav. prof. Luigi.

Consiglio provinciale sanitario

Piazza Castello 10.

Il Prefetto, *presidente.*
Il Procuratore del Re presso il Tribunale Civile e Penale di Torino.
Il Colonnello Medico Direttore di Sanità presso il I Corpo d'Armata.
Sacchi dott. cav. uff. Giuseppe, *medico provinciale*, v. della Zecca 15.
Sartirana dott. prof. cav. Silvio, *veterinario provinciale*, v. Princ. Tommaso 3.
Boccasso cav. uff. dott. G. Batt., *presidente Consiglio Ordine medici*, c. Oporto 21.
Viglino cav. uff. dott Lorenzo, *presid. Consiglio Ordine farmacisti*, c. Francia 261.
Ghisleni prof. dott. Pietro, *presid. Consiglio Ordine veterinari*, v. Nizza 52.
Abba comm. prof. dott. Francesco, *uff. sanitario Municipio di Torino*, v. Schina 8.
Baroni cav. Edoardo, v. Cibrario 13.
Boggio comm. ing. Camillo, via Davide Bertolotti 7.
Bozzolo grand'uff. dott. prof. Camillo, senatore del Regno, v. Magenta 20.
Cappa cav. uff. avv. Massimo, v. S. Agostino 2.
Chiesa Gamacchio cav. prof. dott. Giuseppe, v. Ormea 53.
Govone conte ing. Uberto, v. della Rocca 20.
Perroncito comm. prof. Edoardo, c. Valentino 40.
Ponzio prof. dott. cav. Giacomo, corso Massimo d'Azeglio 48.
Ferreri dott. Massimo, cons. aggiunto di Prefettura, *segretario*, v. Legnano 6.

Comitato Forestale per la Provincia di Torino

Il Prefetto, *Presidente.*
Chabloz cav. uff. avv. Cesare, cons. prov. (Aosta).
Coucourde cav. uff. Enrico, cons. prov. Pomaretto presso Perosa Argentina).
Saudino avv. Giacomo, Deputato nazionale (Ivrea).
Stura cav. Franc., ing. capo Genio Civile, c. Inghilterra 41.
Segre ing. Emilio, Genio Civile, *suppl.*
N. N., ispettore forestale.
Giusiana dott. Carlo, *cons. aggiunto*, via S. Secondo 3.

Direzione provinc. del Tiro a segno

Presso la *R. Prefettura.*

Il Prefetto, *presidente.*
Il Sindaco di Torino.
Il Comandante del Distretto Militare di Torino.
N. N. Ispettore Provinciale del Tiro a segno.
Sesia cav. avv. not. Edoardo, via Garibaldi 22.
Torelli conte generale comm. Bernardo.
Giusiana dott. Carlo, *consigl. aggiunto*, predetto.

Consiglio di Leva pel Comune di Torino.

Si riunisce in via della Zecca 32.

Presidente

Fabris cav. dott. Carlo, consigliere di prefettura, delegato dal Prefetto.

Membri effettivi

Due Ufficiali superiori o capitani del R. Esercito.
Un Ufficiale dei RR. Carabinieri.

Consiglieri provinciali membri del Consiglio di Leva

Rossi S. E. grand'uff. ing. Cesare, c. Vittorio Emanuele II, 44.
Rocca comm. ing. Alfredo, corso Valentino 40.
Toesca di Castellazzo conte cav. avv. prof. Carlo, c. Siccardi 7.
Sesia cav. avv. not. Edoardo, v. Garibaldi 22.

Periti sanitari

Due ufficiali medici del R. Esercito.

Commissario di leva in 1ª

De Gringia avv. Luigi, v. Ormea 53.

Commissario di leva in 2ª

Rivanda Silvio, p. Castello 11.

Regia Questura
e dipendenti Uffici di P. S.

Ufficio Centrale:
Via Ospedale 2 - ☎ 6-75

Questore.
Mori Cesare, ✱, comm. ✉
Vice-Questore.
Pianavia dott. Enrico, ✱, cav. uff. ✉

DIVISIONE I – **Gabinetto.**

Scalone cav. Ottavio, *Commissario*, Capo di Gabinetto.
Norcia dott. Mariano, *Vice-Commissario.*
Calasso cav. Pietro, *Delegato.*
Piccioni dott. Ulisse, *id.*
Vercelli dott. Pietro, *id.*
Anedda Antonio, *Applicato.*
Lizza Ermenegildo, *id.*
Morano Felice, *id.*
Loqui Emilio, *id.*
De Bono Nicolò *id.*

DIVISIONE II – **Polizia Giudiziaria.**

Tarantola cav. dott. Cesare, *Commissario.*
Palma dott. Amedeo, *Vice-Commissario.*
Brunetti dott. Guido, *id.*
Carbone dott. Giuseppe, *Delegato.*
Failla G. Battista, *id.*
Rosboch dott. Michele, *id.*
Giorgi Alberto, *Applicato.*
Maronero Michele, *id.*

DIVISIONE III
Polizia Amministrativa.

Nudi cav. Domenico, *Commissario.*
Patti dott. not. Carmelo, *Delegato.*
Zaccardi Gerardo, *id.*
Didier della Motta Antonio, *Archivista,*
Benvenuti Benvenuto, *Applicato.*
Cerruti Giuseppe, *id.*
Gervino Annibale, *id.*
Forneris Alfredo, *id.*
Salvo Emanuele, *id.*
David Alfredo, *id.*

DIVISIONE IV.
Stranieri – Consumi – Leggi di guerra.

Alloati dott. Luigi, *Delegato.*
Bandiera cav. Guglielmo, *id.*

Archivio.

Panvini Rosati dott. cav. Giulio, *Archivista-Capo.*
Chiabrera Alberto, *Archivista.*
Lo Mastro Domenico *id.*
Romeo Francesco Paolo, *Applicato.*
Bocchino Annibale, *id.*
Pistone Francesco, *id.*
Festa Vincenzo, *id.*

Comando delle Guardie di Città.

Alciati cav. Giulio, *Maggiore Comandante la Divisione G.G.C.C.*
Aresca Giovanni, *Capitano.*
Maresca Pasquale, *Sottotenente.*
Pantaloni Livio, *id.*

COMMISSARIATO **Dora**
via della Zecca 11.

Di Sarro cav. Luigi, *Commissario.*
Finucci Fulvio, *Delegato.*
Villare Lorenzo, *Applicato.*

COMMISSARIATO **Borgo Dora**
via degli Orti 3.

Tabusso cav. dott. Teresio Odilio, *Commiss.*
Italia dott. Salvatore, *Vice-Commissario.*
Fiore Francesco, *Delegato.*
Comiti Ambrogio, *Applicato.*

COMMISSARIATO **Monviso**
via Giannone 3.

Pollotti cav. uff. dott. Carlo Angelo, *Commissario.*
Serra dott. Emilio, *Delegato.*
Fusari dott. Andrea, *id.*
Pagano Luigi, *Applicato.*

COMMISSARIATO **Moncenisio**
via Piave 11 *bis.*

Russo dott. Antonino, *Vice-Commissario.*
Della Costa Gerolamo, *Applicato.*

COMMISSARIATO **Po**
via della Zecca 11.

Leoni cav. dott. Gustavo, *Commissario.*
Sajeva dott. Antonino, *Vice-Commissario.*
Marchi Mariano, *Applicato.*

DELEGAZIONE **Borgo Po**
Via Villa della Regina 12.

Rabino Luigi, *Delegato.*

COMMISSARIATO **San Salvario**
Via Bernardino Galliari 10 *bis.*

Fedele Gaetano, *Commissario.*
Jotti Vittorio, *Delegato.*
Vinci Antonino, *Applicato.*

COMMISSARIATO **Borgo San Secondo**
Via Gioberti 55.

Labbro dott. Vittorio, *Vice-Commissario.*
Giugliano Raffaele, *Delegato.*
Celano Ugo, *Archivista.*

DELEGAZIONE **Porta Nuova**
Stazione P. N.

Bessi cav. dott. Luigi, *Commissario.*

COMMISSARIATO **Borgo S. Donato**
[illegible] Migliara 1 e Giacinto Collegno 6.

Lombardi dott. Francesco, *Commissario.*
[illegible]ni Domenico, *Delegato.*
[illegible]o Nicola, *Applicato.*

DELEGAZIONE **Barriera di Nizza**
Via Nizza 129.

Collamarini Alfonso, *Delegato.*

DELEGAZIONE **Vanchiglia**
via Bava 41.

Tabusso Giuseppe, *Commissario.*

DELEGAZIONE **S. Paolo**
Via Cesana 52.

Mosso dott. Alberto, *Delegato.*

Commissariato di P. S.
presso la Direzione Compartimentale delle Ferrovie dello Stato in Torino
Via Sacchi 3.

Righetto cav. Teonesto, *Commissario.*
Rossi Cesare, *Delegato.*

Caserme delle Guardie di Città.

Centrale – via Ospedale 2 e via della Zecca 11.
San Salvario – v. S. Anselmo 10.
Po – v. della Zecca 11.
Borgo Po – v. Villa della Regina 12.
Dora – v. della Zecca 11.
Borgo Dora – v. Orti 3.
Monviso – v. Giannone 3.
Moncenisio – v. Piave 11 *bis.*
Barriera Nizza – v. Nizza 129.
Porta Nuova – v. Gasometro 8.
Vanchiglia – v. Bava 41.
Aurora – c. Emilia 4.
Porta Susa – v. Vassalli Eandi 8.
San Secondo – v. Valeggio 8.
San Donato – v. Giacinto Collegno 6
Barriera Lanzo – Stradale Lanzo 94.
Barriera San Paolo – v. Magenta 61.
Barriera Milano – v. Baltea 9.
Smistamento – v. Serralunga 131.

Corpi di Guardia.

Stazione Porta Nuova – lato partenze.
Palazzo Madama.

AVVERTENZE.

Licenza di Porto d'Arme e Caccia.

[illegible]ttenere licenza di porto del fucile anche [illegible] caccia occorre domanda in carta bollata [illegible] diretta al Questore e presentata all'Ufficio di P. S. della Sezione in cui risiede il richiedente con vaglia di L. 21,25 intestato all'Ufficio del Registro. Trattandosi di prima concessione o di rinnovazione di permesso scaduto da oltre tre mesi devesi pure unire certificato penale.

Per i minorenni occorre pure l'atto d'assenso di chi esercita la patria potestà in carta bollata da L. 3 e certificato di aver frequentato il tiro a segno.

Licenza di Porto di rivoltella o bastone animato.

La domanda deve essere diretta al Prefetto, presentata e documentata come quella per il permesso del fucile, ma accompagnata, per la rivoltella, da vaglia di L. 31,25 e pel bastone animato da vaglia di L. 21,25.

Al minore si accorda solo se emancipato ed in luogo dell'atto di assenso si deve produrre quello di emancipazione.

Passaporti.

I passaporti sono rilasciati dal Questore dietro presentazione di nulla osta del Municipio al quale gli interessati devono rivolgersi.

Tasse.

Passaporti di 1ª classe	L. 15,00
» 2ª »	» 5,00
Autenticazione fotografia	» 1,35

Per le rinnovazioni però la tassa diminuisce di centesimi 20, importo del libretto.

R. Riformatorio *Ferrante Aporti*
Corso Stupinigi 641, ☎ 7-35.

L'istituto è governativo, e dipende direttamente dal Ministero dell'Interno (Direz. Gen. Riformatori). — Non accoglie giovani condannati in espiazione di pena, ma soltanto fanciulli posti in educazione correttiva ad istanza dei genitori (222 C. C.) ed assegnativi dal Ministero suddetto. — Premiato con 1 gran diploma d'onore, 1 medaglia oro, 7 argento, 8 bronzo, 5 diplomi benemerenza, 1 corona alloro.

Personale Amministrativo, di Educazione, Religioso, Sanitario ed Insegnante.

Direttore
Benelli avv. Giulio, ✱ e uff. ✉ (Istit.).
Vice-direttore
Werthmüller dott. Enrico (Istituto).
Segretario
Ghedili dott. Aldo (Istituto)
Contabile
Macchia rag. Massimo (Istituto).
Computista
Fusillo rag. Matteo (Istituto).
Applicato
N. N.

Personale di educazione
Censore
Grassi Augusto (Istituto).

Vice-censori

Giorgianni prof. Antonino, corso Stupinigi 125.
Di Napoli Virginio, v. Piazzi 16.
Fillioley Luigi, c. Buenos Ayres 15.

(25 Istitutori che abitano nell'Istituto).

Sanitario

Quarelli dott. prof. cav. uff. Gustavo, via Nizza 5.
Drogoul cav. dott. Giovanni, *Medico supplente*, R. Ospizio di Carità.

Cappellano

Favre teol. don Calisto (Istituto).

Personale Insegnante.

Scuole Tecniche.

Giorgianni prof. Antonio, corso Stupinigi 125.
Fillioley Luigi, c. Buenos Ayres 15.
Brozzetti Alberto (Istituto).
Accardi Leonardo, v. Berthollet 6.

Scuole elementari

Brozzetti Alberto (Istituto
Gulino Michele, v. Tiziano 29 *bis*.
Del Moro Italo (Istituto).
Accardi Leonardo, v. Berthollet 6.
Goatelli Gerolamo, v. S. Anselmo 1.
Nigido Giovanni (Istituto).

Scuola Complementare.

Disegno.

Gay prof. Ernesto, v. Garibaldi 31.

Educazione fisica

Bosco prof. Matteo, v. Morosini 81.

Esercizi militari e contegno.

Ricciardi Luigi, maresciallo 92° fanteria.

Musica

Santi Leonardo, c. Stupinigi 632.
Valitutto Nicola (Istituto).
Spina Michele, c. S. Maurizio 26.

Canto corale

Tagliaferri Annibale (Istituto)

Recitazione

Grassi Augusto (Istituto).

Personale tecnico

Calzolai

Borla Giuseppe, c. Stupinigi 125.

Falegnami

Di Nunzio Federico (Istituto).

Sarti

Bertinetti Paolo (Istituto).
Moroni Augusto, v. Buenos Ayres 15.

Meccanici

Mulas Raim., c. Stupinigi 179.

Agricoltori

Audino Gio., v. Giordano Bruno 5[illegible]

Maestro di scoltura in legno

Borra Giacomo, c. S. Maurizio 63

Carceri Giudiziarie

Corso Vitt. Em. II, 127, 14-52.

Orario d'ufficio

Dalle 8,30 a'le 12 e dalle 14 alle 17.

Direttore

Margarucci-Riccini cav. Bruto, domicilio nell'alloggio annesso al carcere.

Vice-direttore

Rosa dott. rag. Armando, domic. nell'alloggio annesso al carcere.

Segretario

N. N.

Contabile.

Martignoni Luigi, domic. nell'alloggio annesso al carcere.

Applicato

Lazzaroni Attilio, domic. nell'alloggio annesso al carcere.

Ufficiali sanitari

Carrara prof. Mario, *medico-chir.*, corso Peschiera 10.
Quarelli cav. uff. prof. Gustavo, *id.*, via Nizza 5.

Cappellano.

Giovannini dott. sac. Anacleto, via Papacino 3.

Cappellano aggiunto

De Alexandris sac. avv. Edoardo, via Gioberti 22.

Commissione visitatrice per le Carceri Giudiziarie di Torino.

Il Sindaco di Torino, *presidente*.
Il Procuratore del Re.
Il Parroco di Gesù Nazzareno.
Mariani dott. Carlo E., *nominato dal Procuratore Generale del Re*.

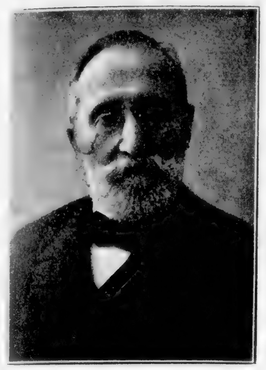

BOSELLI Avv. Prof. PAOLO
Presid. del Consiglio provinc.

BORGESA grand'uff. ing. ENRICO
Presid. della Deput. provinc.

PROVINCIA

Consiglio provinciale

Piazza Castello 9, 6 88

Ufficio di Presidenza

Roselli S. E. prof. avv. Paolo, cav. O. S. SS. A. G. C. e ✻, Deputato nazion., *presidente*, p. Maria Teresa 3.
Paiberti grand'uff. avv. Romualdo, Senatore del Regno, *vice-presid.*, v. Consolata 8.
Badini-Confalonieri cav. uff. avv. Alberto, *segretario*, c. Vittorio Eman. II, 86.
Angela comm. avv. Gius., *vice-segretario* (Ivrea).

Elenco dei 60 Consiglieri provinciali coll'indicazione della Circoscrizione elettorale cui appartengono

CIRCONDARIO DI TORINO

Mandamento I (Dora)

Calandra comm. avv. Giovanni, v. Fabro 4.
Sabbione comm. avv. Venanzio, v. Santa Chiara 15.

Mandamento II (Moncenisio)

Ricci des Ferres barone cav. avv. Carlo, v. Bogino 12.
Cattaneo comm. prof. avv. Riccardo, via Luigi Mercantini 6.

Mandamento III (Monviso)

Montaldo comm. dott. Gius., c. Presidente Wilson *bis*.
Badini-Confalonieri cav. uff. avv. Alberto, c. Vitt. Em. II, 86.

Mandamento IV (Po)

Daneo gran cordone avv. Edoardo, Deputato nazion., v. S. Secondo 35.
Oliva comm. prof. dott. Valentino, corso Vittorio Em. II, 100.

Mand. V (Borgo S. Salvatore)

Rocca comm. ing. Alfredo, corso Valentino 40.
Vela Amedeo, v. Cristoforo Colombo 33.
N. N.

Mandamento VI (Borgo Po)

Navone cav. uff. Enrico, v. Superga 10.
Buozzi Bruno, c. Regina Margh. 206.

Mandamento VII (Borgo Dora)

Barberis Franc., c. Principe Oddone 60.
Rolle Luigi, v. Duchessa Jolanda 15.
N. N.

Carignano

Bistolfi comm. prof. Leonardo, v. Bonsignore 3.

Carmagnola

Casalis cav. avv. Francesco (Carmagnola).

Casalborgone e Brusasco

Sesia cav. avv. not. Edoardo, v. Garibaldi 22.

Ceres e Viù

N. N.

Chieri e Riva di Chieri

Rossi S. E. gr. uff. ing. Cesare, Deputato nazion., c. Vitt. Em. II, 44.
Giordano grand'uff. avv. Luigi, Dep. naz., c. Vittorio Em. II, 71 e v. Genova 15. (Chieri).

Chivasso

Nicolis nob. dei conti di Robilant cav. ing. Stanislao, Dep. naz., v. Maria Vitt. 17.

Ciriè e Fiano

Perino cav. avv. Giacinto, v. Bellezia 15.

Corio e Barbania

Anglesio comm. prof. dott. Martino, via Rosine 5.

Gassino e Sciolze

N. N.

Lanzo

Palberti grand'uff. avv. Romualdo, Senatore del Regno, v. Consolata 8.

Moncalieri e Poirino

Ferrero di Cambiano grand'uff. marchese avv. Ces., sen. del Regno, v. Sagliano 1.

Montanaro, S. Benigno e Volpiano

Frola conte avv. Secondo, gr. cr., decorato del gr. cordone ✻ e 🖃, fregiato della medaglia d'oro dei benemeriti della istruzione popolare e della medaglia d'oro del terremoto di Calabria e Sicilia; Sen. del Regno, v. Juvara 10.

Orbassano e Rivoli

N. N.

Pianezza, Venaria Reale e Caselle

N. N.
N. N.

Rivarolo e Rivara

Toesca di Castellazzo conte avv. cav. professore Carlo, c. Oporto 40 *abit.*; corso Siccardi 7 *ufficio*.

CIRCONDARIO DI AOSTA

Aosta e Morgex

Chabloz cav. uff. avv. Cesare (Aosta).
Donnet cav. uff. not. Ottavio (La Salle).

Châtillon

Passerin d'Entrèves e Courmayeur conte cav. avv. Ettore, c. Vitt. Em. II, 5.

Quart e Gignod

Marcoz not. Giulio Ettore Quart

Verrès e Donnaz

Christillin cav. dott. Gustavo, v. Montecuccoli 7 *abit.*; v. Barbaroux 6 *ufficio*.

CIRCONDARIO D'IVREA

Ivrea

Zanetti cav. avv. Giuseppe (Ivrea).

Agliè e Castellamonte

N. N.

Azeglio e Borgomasino

Angela comm. avv. Gius. (Ivrea).

Caluso e S. Giorgio Canavese

Ubertini cav. uff. avv. Carlo (Montanaro).

Cuorgnè

Anselmi cav. uff. avv. Giorgio Erm., via Po 48.

Pont e Locana

Salvadori di Wiesenhoff grand'uff. [illegible] ing. Giacomo, c. Moncalieri 79

Strambino

N. N.

Vico Canavese, Lessolo e Settimo Vittone

Saudino avv. Giacomo Dep. naz. (Ivrea).

Vistrorio e Pavone

Quilico comm. avv. Carlo Alberto (Ivrea).

CIRCONDARIO DI PINEROLO

Pinerolo

Bouvier comm. avv. Alfr., Deput. nazionale (Pinerolo), e Torino c. Re Umberto 53

Buriasco e Vigone

Grosso Campana cav. Gaet., Dep. nazion. (Frossasco)

Cavour e Bricherasio

Peyron comm. ing. Prospero, v. Luciano Manara 14.

Luserna, Torre Pellice e S. Secondo

Falchi prof. Mario (Torre Pellice)

None e Cumiana

Boselli S. E. avv. prof. Paolo, cav. O. S. SS. A gran cordone, Deput. nazionale, Regio Politecnico o p. Maria Teresa 3 Torino).

Perrero, Perosa Argentina e Fenestrelle

Coucourde cav. uff. Enr., Pomaretto (presso Perosa Argentina).

Villafranca e Pancalieri

Garnery cav. uff. avv. Gius. (Villafranca Piemonte).

CIRCONDARIO DI SUSA

Susa, Oulx e Cesana

Levis comm. Giuseppe Agostino, pilotc. (Chiomonte).
Garino cav. Ernesto (Susa).

Almese e Condove

Teppati comm. not. Camillo, v. Arsenale 1.

Bussoleno

Viglongo Stefano, v. Barbaroux 10.

Giaveno ed Avigliana

Gerardi cav. uff. avv. Guido (Giaveno)
Borgesa grand'uff. ing. Enrico (Avigliana).

Deputazione Provinciale

Presidente

Borgesa grand'uff. ing. Enrico (Avigliana).

Membri effettivi

Ubertini cav. uff. avv. Carlo (Montanaro).
Calandra comm. avv. Gio., v. Fabro 4
Montaldo comm. dott. Gius., c. Presidente Wilson 4 *bis*.

[illegible] comm. avv. Carlo Alberto (Ivrea).
[illegible]nti comm. not. Camillo, v. Arsenale 6.
[illegible]z cav. uff. avv. Cesare (Aosta).
[illegible] comm. ing. Prospero, v. Luciano Manara 14.
Concourde cav. uff. Enrico (Pomaretto).
Sesia cav. avv. not. Edoardo, v. Garibaldi 22.
Rocca comm. ing. Alfredo, c. Valentino 40.

Membri supplenti

Zanetti cav. avv. Gius. (Ivrea).
[illegible]elli cav. dott. Gustavo, v Barbaroux 6.
[illegible]y cav. uff. avv. Gius. (Villafranca Piemonte).
[illegible] cav. avv. Francesco (Carmagnola).

Uffici della Provincia

Piazza Castello 9, 🖃 6-88.

Segretario generale

Gabbioli avv. Luigi, ✻, comm. 🖃, via Schina 8.

Divisione amministrativa

SEZIONE I.

Farina cav. avv. nobile Enrico, *segret.*, v. Giannone 5.
Lunaglio avv. Luigi, *segr.*, v. della Rocca 20.
Mirabelli cav. Gius., *agg.*, v. Carlo Alberto 19.
Nicolazzi avv. Carlo, *agg.*, v. Pio Quinto 15.

SEZIONE II.

Foretta cav. rag. Alberto, *rag. capo*, corso Inghilterra 39.
Rimotti Tancredi, *aggiunto*, v. Giuseppe Pomba 15 (casa Ceppi).
Mazzella rag. Franc., *id.*, v. Mad. Cristina 58.
Oggero Gius., *id.*, v. Agliè 5.
Avemanni Carlo Dom., v. Marco Polo 29.

SEZIONE III.

Praga cav. Cam., *economo*, v. Garibaldi 23.
Ratto avv. not. Prospero, *aggiunto*.

SEZIONE IV.

Cristetti Gius., *archiv.*, v. Carlo Vidua 7.
Primchero Gio., *aggiunto*, p. Carignano 4.
Fenoglio Matteo, *id.*, v. Goffredo Casalis 27.

Divisione tecnica, 🖃 7-34

SEZIONE I.

Sovrintendente al servizio tecnico

[illegible]zza comm. ing. Cesare, v. Cibrario 4.
Rocca geom. Gio., *aggiunto-ing.*, corso S. Maurizio 71.
N. N.
Tartaglia geom. Gio., *aiutante-ing.*, via Cardinal Maurizio 14.
Castellaro geom. Giuseppe, *id.*, c. Regina Margherita 92.
[illegible]etti geom. Camillo, *aiutante-ing.*, via [illegible] 12.
[illegible]a geom. Spirito, *id.*, v. Baretti 14.
[illegible]rdi Celestino, *ff. id.*, v. Belfiore 41.

SEZIONE II *(Torino, sud)*.

Pagani ing. cav. F. Dom., *ingegnere distrettuale*, v. Sacchi 2.
Sponzilli ing. Uberto, *agg.-ing.*, v. Donati 3.
Corio geom. Alfredo, *id.*, c. Orbassano 40.
Bertoldo ing. Giuseppe, *aiutante-ing.*, c. Oporto 38.

SEZIONE III *(Torino, nord)*.

Gilardi cav. ing. Carlo, *ing. distrett.*, via Balbo 41.
Borsarelli ing. Mario, *aggiunto-ing.*, via Venti Sett. 9.
Cigliano geom. Gius., *id.*, v. Carlo Alb. 39.
N. N.

SEZIONE IV *(Pinerolo-Susa)*.

Mezzalama cav. ing. Gius., *ingegnere distr.*, v. Massena 38.
Comolli Gio., *agg.-ing.* (Pinerolo).
Castellaro geom. Mario, *aiutante-ing.*, corso Reg. Margh. 92.
N. N.

SEZIONE V *(Ivrea-Aosta)*

Tirone cav. ing. Ett., *ing. distr.*, v. Mazzini 33.
Cougn ing. Raimondo Gustavo, *aggiunto-ing.*, v. Principe Tommaso 33.
Raballo geom. Brunone, *aiutante-ing.*, via Garibaldi 43.
Chiaretta geom. Attilio, *id.* (Ivrea).

Uscieri e inservienti

Destefanis Sebast., p. Eman. Filib. 7.
Deregibus Annibale, v. Giulio 8.
Morando Francesco, c. Oporto 25.
Caprioglio Enrico, v. Magenta 35 *bis*.

Custode

Rivalta Angelo, p. Castello 10.

Segretariato provinciale di assistenza e tutela degli emigranti

Sede provvisoria

presso la Deputazione provinciale.

Consiglio Direttivo.

Presidente.

Sesia cav. avv. not. Edoardo, Dep. prov.

Vice Presidente.

Bona comm. avv. Adolfo, Assessore comunale di Torino.

Membri.

Coucourde cav. uff. Enrico, Dep. prov.
Angela comm. avv. Giuseppe, Cons. prov.
Invrea march. avv. Franco, Assessore comunale di Torino
Voli comm. avv. Giov., rappresentante della *Cassa di risparmio*.
Cagno avv. Giovanni Battista, rappres. delle *Opere pie di S. Paolo*.
Beraudo dei conti di Pralormo cav. Vittorio, rappresentante dell'*Opera Bonomelli* d'assistenza agli italiani emigrati.

Ospizio provinciale per gli Esposti

Via Cabotto 27 (Crocetta) ☎ 6-90.

Con R. Decreto 21 dicembre 1849 venne separata l'Amministrazione degli Ospizi, passata alla Provincia, da quella della Pia Opera di Maternità (a cui prima era unita in forza delle RR. PP. 15 ottobre 1822 di Carlo Felice), e, con ardita innovazione, dati i precedenti ed i tempi, fu abolita la ruota di esposizione sostituendovi un ufficio di ammissione.

Le forme di assistenza attualmente vigenti sono due: il ricovero degli infanti (di età inferiore ai tre anni) ed il sussidio triennale di baliatico alla madre nubile che tenga presso di sè il proprio bambino riconosciuto: in entrambi i casi occorre si tratti di nati da madre appartenente alla Provincia per nascita o domicilio oltreannale.

Consiglio di Direzione

Presidente

Palberti grand'uff. avv. Romualdo, Senatore del Regno, v. Consolata 8

Vice-presidente

Peyron comm. ing. Prospero, v. Luciano Manara 14.

Membri

Chabloz avv. cav. uff. Cesare (Aosta).
Passerin d'Entrèves conte avv. Ettore, c. Vitt. Em. II, 5.
Daneo S. E. gran cordone avv. Edoardo, deputato naz., v. S. Secondo 35.
Angela comm. avv. Gius. (Ivrea)
Coucourde cav. uff. Enrico (Pomaretto).
Ricci des Ferres barone cav. avv. Carlo, v. Bogino 12.
Badini-Confalonieri cav. avv. Alberto, c. Vitt. Eman. II, 86.
Giordano gr. uff. avv. Luigi, deputato nazion., *abit.* c. Vittorio Eman. II, 71; *uff.* v. Genova 15
Quilico comm. avv. Carlo Alberto (Ivrea).
Anselmi cav. avv. Giorgio Ermanno, v. Po 48.
Garino cav. Ernesto (Susa).
Toesca di Castellazzo cav. avv. conte Carlo, c. Siccardi 7.

Impiegati

Danesino cav. avv. Cesare, *direttore*, via Cabotto 27.
Giriodi cav. Gius., *tes.*, c. Siccardi 80.
Rossi not. Adolfo, *segretario-economo*, via Bagetti 25.
Vayno Paolo, *aggiunto*, v. Vitt. Amedeo II, 17.
Berta Giulio, *id.*, v. Belvedere 2.
Pignatta rag. Giuseppe, *id.* via Mazzini 12.

Sanitari

Reano dott. Mario, *medico*, via Amedeo Avogadro 26.
Vallana dott. Arturo, *assist.*, v. dei Mille 2.

Consulente onorario

Mensi cav. prof. dott. Enrico, corso Re Umberto 6.

Intendenza di Finanza

Via Bogino 6, ☎ 42-56.

Orario: Gli uffici sono aperti dalle ore 8 [illegible] 12 e dalle 14 alle 17.30. - L'orario pe[illegible] blico della Sezione *Debito Pubblico* e *C[illegible] positi e Prestiti*: dalle ore 9.30 alle 11.45 [illegible] 14 alle 15.

Intendente

Sicardi dott. Giuseppe, comm. ☎, [illegible] Vinzaglio 107.

Vice-Intendenti

Molinengo dott. Bartolomeo, ☎, v. [illegible] strengo 20.
Colonnetti cav. dott. Pietro, p. Vitt. Emanuele I, 21.

Gabinetto

Personale dell'Intendenza e degli Uffizi esecutivi - Affari riservati - Commissioni amministrative per le imposte dirette - Vigilanza sulle riscossioni - sull'eseguimento delle disposizioni pubblicate nei Bollettini Ufficiali - Cassa sovvenzioni per impiegati e superstiti di impiegati civili del [illegible]

Archivista

Agnese Filippo, v. Sacchi 52.

Applicati

Magnetti Angelo, str. Valpiana 57.

SEZIONE I.

Gabelle - Dazio consumo e tasse di fabbrica - Guardie di finanza - Monopoli - Contratti.

Primo Segretario-Capo sezione

Pellizzi Virginio, v. Lagrange 29.

Segretari

Negro dott. Agostino, v. Garibaldi 53.

Applicato

Quaranta Orazio.

SEZIONE II.

Servizio di ispezione - Tasse di registro, bollo, successioni, manomorta, di società, di concessioni governative, ipotecarie; gratuito patrocinio - tasse a debito; diritti catastali - Tasse sui contratti di borsa - Tasse ciclistiche e automobilistiche e sui totalizzatori - Ricupero di stampe indigenti ed inabili al lavoro.

Primo Segretario-Capo sezione

Mazzaborra cav. dott. Carlo, v. Genova 11.
Mignone dott. Gius., v. Mazzini 50.
Laura avv. Carlo, c. Stupinigi 1.

Segretari

Valente dott. Tiberio, c. Regina Margherita 68.
Neri dott. Ettore, v. Santorre Santarosa 19.
Cavanna dott. Costanzo, v. Nizza 31.
Rayneri dott. Attilio, v. Passalacqua 6.

Ispettore-Capo delle Tasse sugli Affari

N. N.

SEZIONE III.

Amministrazione e vendita di beni del Demanio e del Fondo per il Culto - Eredità giacenti - Derivazione d'acque pubbliche e diritti di piccola - Congrue parrocchiali - Tasse scolastiche - [illegible]

[illegible] Contabili e multe e spese di giustizia - Contravvenzioni alle disposizioni sulla [illegible]ra del grano e sulla confezione del pane.

Primo Segretario-Capo sezione

[illegible] Luigi, v. Pastrengo 18.

Segretari

[illegible] Gius., v. Po 28.
[illegible] dott. Angelo, v. Fabro 8.

SEZIONE IV.

[illegible]spezione delle imposte - Affari amministrativi e contenziosi sulla riscossione delle [illegible] dirette - Rinnovazione dei contratti di [illegible] delle Esattorie e della Ricevitoria - Ingerenza ai membri delle Commissioni amministrative - Ricchezza mobile - Imposte sui terreni [illegible]ricati - Catasto - Imposta sui profitti di[illegible] dalla guerra: sulle esenzioni dal servizio militare; sui militari non combattenti - [illegible] di guerra sulla riscossione degli affitti - [illegible]tributo straordinario dei centesimi di guerra - [illegible]gnazione e rimborsi d'imposta.

Primi Segretari-Capi sezione

[illegible]za dott. Silvio, v. Andrea Doria 11.
N. N.

Segretari

[illegible]resa dott. Franc., c. Reg. Margh. 126.
[illegible] Emanuele, c. Giov. Lanza 90.

SEZIONE V

[illegible] pubblico - Operazioni per traslazioni e trasferimenti di rendite - Convalidazioni di titoli - Conversione di obbligazioni ferroviarie in consolidato 3.50 per cento - Riscatto prestiti Comunali e Provinciali.

Primo Segretario-Capo sezione

Tonetti Luigi, v. Bidone 26.

Segretari

Perfumo Maurizio, v. S. Giulia 46.
Pedrotta Edoardo, v. Cibrario 37.

Applicato

[illegible] Tommaso, v. Vitt. Amedeo II, 11.

SEZIONE VI.

[illegible]sa dei depositi e prestiti e gestioni annesse - Amministrazione e rimborso di depositi volontari, giudiziari o amministrativi - Sequestri - Contenzioso.

Segretari

Gribaudi Silvio, v. S. Anselmo 8.
Galliarmo dott. Achille, v. Vanchiglia 11*bis*.

Ragioneria

[illegible] contabili Demanio - Asse ecclesiastico [illegible] culto - Gabelle - Privative - Massa guardia [illegible] - Cassa depositi e prestiti - Entrate e Buoni del Tesoro - Economato - Magazzino del bollo e stampe e dei contrassegni doganali.

Ragionieri Capi

[illegible] cav. Eugenio, p. Statuto 12.
[illegible] cav. Antonio, c. Casale 6.

Primi Ragionieri

[illegible] Attilio, v. Cibrario 36.
[illegible] Eduardo, c. S. Maurizio 19.
[illegible] Adolfo, v. Donati 12.
[illegible] Guido, v. Principi d'Acaja 30.

Ragionieri

[illegible] Giacinto, c. Reg. Margherita 49.
[illegible] Luigi, v. Lagrange 16.

Ufficiali di ragioneria

Geuna Carmelo, v. Bava 1.
Steininger Ferdinando, v. Gropello 11.
Caglieris Domenico, v. S. Anselmo 20.
Viglino Gius., v. Principe Tommaso 39.
Paroni Arturo, v. Bogino 6.

Economo magazziniere.

Lazzarino Carlo, v. S. Donato 53.

Ufficio d'ordine

Protocollo generale - Archivio - Copisteria - Spedizione.

Archivista Capo

N. N.

Archivisti

Ferraris Gio., c. Reg. Margherita 3.
Ruggiero Andrea, v. Balbis 6.

Applicati

Dainotti Gio., v. Cibrario 49.
Riccomagno Carlo Andrea, v. Porta Palatina 29.
Ferretti Melchiorre, v. Vanchiglia 18.
De Francesco Raffaele, v. Pio Quinto 14.
Bartimmo Flaminio, v. Saluzzo 17.

Ispezione Compartimentale delle Privative

Via Bogino 6.

Ispettore.

Bellei rag. cav. Raimondo, v. Principi d'Acaja 26.

Ufficio tecnico di Finanza

Via Goito 11, p. 1.

Orario d'Ufficio: Giorni feriali dalle 9 alle 16 giorni festivi dalle 9 alle 12.

Ingegnere Capo

Bastone Umberto, ☎, v. S. Quintino 58.

Ingegneri

Vicarj Michele, ☎, v. Acc. Albertina 38.
Ricci Tommaso, ☎, v. Berthollet 8.
Bracco ing. Gust., ☎, v. Amedeo Avogadro 16.
Rossi Mario, v. S. Franc. da Paola 39.
Ducloz Lor., v. S. Quintino 48.
Roco Renato, v. Bernardino Galliari 12.
Sibilla Antonio, v. Goito 11.

Geometri

Palma Angelo, v. Goito 9.
Barin Cesare, v. Santa Maria 3.

Disegnatori-computisti

Caroli Carlo, v. Silvio Pellico 16.
Viola Uldino, v. Gioberti 40.
Ferrua Edoardo, p. Vitt. Em. I, 18.
Bruno Carlo, v. Nizza 90.
Pugliaro Nicola, v. Bava 36.
Marcellino Giuseppe, v. S. Francesco da Paola 46.
Laiolo Achille, v. Silvio Pellico 20.
Ferrero Palmiro, v. Giusti 4.

Custodi dei Canali Demaniali

Bianzeno prof. Lorenzo, v. Bogino 13.
Gobbi Alessandro (Pianezza).
Ramazzotti Francesco (Venaria Reale).

Personale delle Gabelle posto alle dipendenze dell'Ufficio tecnico di Finanza.

Elettrotecnici.

Vittani Enea, *elettrotecnico capo*, via dei Mille 23.
Tondinetti Giovanni, c. Brescia 6.

Verificatori tecnici.

Riccardi Luigi, *verificatore capo*, v. Principe Tommaso 35.
Teotino Giuseppe, v. Assarotti 15.
Cavagnino Lorenzo (Settimo Torinese)
Magnetti Domen., v. Thesauro 2.
Capello Franc. (Carignano).
Lepri Riccardo (Ivrea).
Arginati Osmondo, v. Ottavio Revel 5.
Marchetti Pietro (Avigliana).
Antonelli Luigi (Borgo Franco).
Rovesti Enrico, c. Principe Oddone 60.
Vicario Augusto, v. Ottavio Revel 5.
Marino Antonio (Trofarello).
Rostaing Cesare (Settimo).
Bruzzone Giuseppe (Avigliana).
Spanò Domenico, v. Goito 11.
Gauna Romualdo, v. Vassalli Eandi 5.
Héritier Giuseppe (Pessione).
Arzani Geremia (Cambiano).
Ruzzi Mario, v. Goito 11.
Catellani Annibale, v. Goito 11.
Bottino Domenico, v. Goito 11.

Aiutanti di Dogana.

Fiora Natale p. Lanzo 1.
Bosetti Evaristo, p. Carlo Felice 3.

Inservienti

Bogani Casimiro (Moncalieri).
Albera Pompeo, v. S. Franc. da Paola 33.

Ufficio Tecnico del Catasto di Torino

Via Bogino 6 - ☎ 1-02.

Orario: Giorni feriali dalle 8.30 alle 12 e dalle 14 alle 17.30. — Giorni festivi dalle 9 alle 12.

Ingegnere capo.

Albenga cav. Marco, c. S. Martino 1.

Personale tecnico.

Ingegnere

Maggi Pietro, v. Orto Botanico 30.

Geometra principale

Pavesio dott. cav. Alberto, v. Principe Tommaso 39.

Disegnatori computisti di ruolo aggiunto

Bruno Gaspare, v. Cernaia 20.
Cerrato Franc., c. Reg. Margherita 84.
Amede Giovanni, v. Garibaldi 20.
Berola Ernesto, c. Inghilterra 51.
Gastaldi Luigi, v. Superga 23.
Porra Carlo, v. Rossini 19.
Barbero Michele, c. Brescia 26.
Capello Ettore, v. S. Donato 46.

Inservienti aggiunti

Giordano Gius., v. Rosine 10.
Masserano Ettore, v. Zecca 11.
Faccio Romeo, v. Po 45.
Badella Pietro, c. Reg. Margherita 25.

I. Ufficio di Riparto

Via della Zecca 11, ☎ 6-45

Orario: Giorni feriali dalle 8.30 alle 12 e dalle 14 alle 17.30. — Giorni festivi dalle 9 alle 12.

Personale tecnico.

Ingegneri

Parrocchia cav. Lor., v. Maria Vittoria 51.
Canesi Gaetano, p. Saluzzo 4.

Geometra

Ascari Giuseppe, v. della Rocca 22.

Geometri di ruolo aggiunto

Zallio Marco, v. Principe Tomaso 39.
Benacchio Adelchi, v. Cristof. Colombo 25.
Capra Carlo, v. S. Massimo 6.
Cirio Placido, v. Montebello 34.
Gatti cav. Luigi, v. Villa della Regina 1.
Trabucco Paolo, v. Gioberti 70.

Disegnatori computisti di ruolo aggiunto

Piana Oreste, c. Reg. Margherita 75.
Morsero Celestino, v. della Zecca 11.
Bocchietti Stefano, c. Tortona 2.
Percivalle Gio. Dionigi, v. M. Pescatore 7.
Gilardi Giovanni, v. Po 10.
Sarasino Carlo, v. Napione 30.
Colli Paolo, v. Gaudenzio Ferrari 8.
Balbis Feliciano, v. S. Domenico 13.
Capra Alfredo, v. S. Massimo 6.
Vagnone di Celle Giuseppe, v. Venti Settembre 74.
Rostagno Francesco, v. Garibaldi 33.
Gremmo Ernesto, v. Assietta 3.
Bonardi Vincenzo, v. Zecca 15.
Giacone Severino, v. Alessandria 11.

Inservienti di ruolo aggiunto

Amione Bartolomeo, c. Brescia 19.
Anselmetti Defendente, v. S. Giobbe 1.
Bianco Carlo, v. Barbaroux 5.

II. Ufficio di Riparto

Via Nizza 129 - ☎ 16-27.

Ingegnere

Toniolo Angelo, v. Garibaldi 5.

Geometra

Avalle Giovanni Battista, v. Accademia Albertina 40.

Geometri di ruolo aggiunto

Giraudi Giacinto, c. Vitt. Eman. II. 22.
Ruggia Luigi, c. Reg. Margherita 78.
Gambetta Giuseppe, v. Bellezia 10.

Gi[illegible]elminotti Natale, corso Re Umberto 46.
[illegible] Guido, v. S. Donato 53.
[illegible]solo Giovanni, v. S. Secondo 56.
[illegible]nzo Michele, v. Schina 7.
[illegible]di Matteo-Domenico, v. S. Maria 3.
[illegible] Ettore, v. Principe Tomaso 21.
[illegible]ne Luigi, v. Gaudenzio Ferrari 3.
[illegible]se Luigi, v. Po 25.
[illegible]da Egisto, v. dei Mille 1.
[illegible]co Giovanni, v. Barolo 16.

Assegnatori computisti di ruolo aggiunto

[illegible] Giacomo, v. Massena 51.

Inserviente di ruolo aggiunto

[illegible] Giuseppe, c. Palermo 40.

Giunta Tecnica del Catasto per la Provincia di Torino

Via Nizza 129.

Membri nominati dal Governo

Chiaves ing. cav. Ermanno, *Presidente*, v. S. Secondo 4.
Fantini ing. cav. Ernesto, *Vice-presid.*, v. Siccardi 22.
Albenga ing. cav. Marco, c. S. Martino 1.

Membro nominato dal Consiglio provinciale

Ambrosetti ing. Mario, v. Carlo Alberto 31.

Ufficio di attivazione del nuovo Catasto

(agenzia di Torino)

Via Montecuccoli, 9.

Capo ufficio

Fiorio Tommaso, *geom. princ.*, c. Inghilterra 39.

Applicati

Ferrero Celestino, *dis. comp.*
Carrassi Del Villar Edoardo, *dis. comp.*
Vasina prof. Vincenzo.

Inserviente

Andero Filippo.

Comando di Circolo della Regia Guardia di Finanza

Via Cernaia 31, ☎ 52-66.

Comando di compagnia, 27-09.
Comando della brigata volante, 27-23.

[illegible] del Circolo . . . . . v. Cernaia 31.
[illegible] della Compagnia . . . » Tenenza Esterna » Interna
[illegible] » Brigata Stanziale
[illegible] » Volante . . c. Vinzaglio 8.

Comandante del Circolo

[illegible]nati cav. Camillo, ten.-colonnello.

Comandante della Compagnia

[illegible]cchi Antonio, capitano.

Comandante della Tenenza esterna

N. N.

Comandante della Tenenza interna

Squadrani Bruno, tenente.

Documenti necessari per far parte del Corpo della R. Guardia di Finanza: 1. Domanda di ammissione — 2. Atto autentico di nascita da cui risulti che l'aspirante ha compiuto il 18° anno di età — 3. Certificato di cittadinanza italiana. — 4. Certificato di stato libero. — 5. Certificato di penalità. — 6. Certificato d'iscrizione nelle liste di leva, o foglio di congedo dal servizio militare, se l'aspirante ha concorso alla leva. — 7. Atto di consenso del padre, o chi ne fa le veci pei minorenni.

N. B. - La durata della prima ferma è di tre anni.

Comando Legione Territoriale della Regia Guardia di Finanza

Via Venti Settembre 54.

Comandante

Garofalo A., colonnello.

Dogana di Torino

Via Cernaia 31, locale del Dock.

Orario: Dal 1° aprile al 30 settembre dalle 8 alle 12 e dalle 14 alle 17. — Dal 1° ottobre al 31 marzo dalle 8.30 alle 12 e dalle 13.30 alle 17.

Direttore

La Ferla cav. uff. Franc., v. Cibrario 10.

Vice-direttore

Bianchi cav. Alcide, c. Vinzaglio 75.

Ispettori

Grosso cav. Giacomo Cesare, v. Asti 41.
Ghislanzoni cav. Ettore, v. delle Alpi 6.
Pozzi rag. Enrico, v. Palmieri 4.
Menzio dott. Angelo, c. Vinzaglio 75.
Bettelli rag. Guglielmo, c. Oporto 59.

Commissari

Ravagli cav. Camillo, v. Denina 4.
Birago Aicardo, v. Drovetti 16.

Ricevitore capo

Raiser cav. rag. Eugenio, c. Vinzaglio 21.

Cassiere capo

Tirelli rag. Pietro, v. Ottavio Revel 5.

Cassieri

Bruno avv. Giulio Cesare, via Vassalli Eandi 10.
Ferrari dott. Andrea, v. Passalacqua 1.

Magazziniere

Averone Ernesto, v. Santa Chiara 60.

Ufficiali di 1ª classe

Ferrari rag. Nino, v. Vincenzo Vela 39.
Scotto dott. Napoleone, v. Maria Vitt. 46.
Flammia dott. cav. G. B., via Montevecchio 58.
Chiaramella geometra Ferruccio, v. Gioberti 36.
Durante geom. Carlo, v. Duch. Jolanda 18.
Capra rag. Carlo, v. Saluzzo 53.

Ferrero rag. Adolfo, v. Vanchiglia 44.
Luciani rag. Albano, c. Vinzaglio 21.
Garibaldi rag Gio. Batt., v. Cernaia 25.
Roletti Alfredo, v. Urbano Rattazzi 1.
Curti dott. Adolfo Alberto, via Amedeo Peyron 24.
Dardani rag. Arnaldo, v. S. Chiara 60.
Oderda Bart., v. Duchessa Jolanda 7.
D'Alanno rag. Alberto, v. Perosa 65.

Ufficiali di 2ª classe

Fulcheri Lorenzo, c. Oporto 44.
Laudi rag. Moise, v. Gioberti 28.
Gay Vincenzo, v. Susa 14.
Gribaudi Attilio, c. Francia 126.
Sisto dott. Ugo, c. S. Maurizio 73.
Cavalca rag. Dante, v. Bagetti 7.
Dotto notaio Marcellino, c. S. Martino 4.
Franchini ing. Arturo, c. Regina Margherita 190.
Miglino rag. Luigi Roberto, corso Principe Oddone 44.

Ufficiali di 3ª classe

Battaglia dott. Francesco Ernesto, via Principe Tommaso 21.
Colmignoli rag. Torquato, c. Reg. Margherita 180.
Braccio Gius., c. Regina Elena 4.
Accolla dottore Carmelo, via Cristoforo Colombo 25.

Aiutante principale

Rotta Alessandro, v. Beaumont 24.

Aiutanti

Di Sano Modesto, v. Digione 18.
Trentin Odoardo, v. Aurelio Saffi 6.
Falla Salvatore, v. Carlo Alberto 35.

Laboratorio Chimico Compartimentale delle Gabelle

Via Cernaia 31. 17-10.

Direttore

Pergami dott. Antonio, v. S. Quintino 17.

Chimico

Pertusi dott. Camillo, v. Saccarelli 5.

Segretario

Roveta Ernesto, v. S. Quintino 60.

Operaio

Bava Giovanni, v. Demonte 101.

Deposito Centrale del Chinino di Stato

Corso Vinzaglio 8, 84-28.

Direttore

Araldi Edoardo, c. Oporto 43.

Commissario amministrativo

Astorino Giuseppe, c. Francia 109.

Capo laboratorio

Benatti Saulle, v. Bardonecchia 71.

Regia Manifattura dei Tabacchi

Corso R. Parco 142. 4-61.

Direttore

Viglezio ing. cav. Pio, c. R. Parco 138.

Capo tecnico

Rovera ing. Natale, c. Reg. Margh. 72.

Commissario ai riscontri

Brusco Luigi, c. R. Parco 138.

Commissario amministrativo ff.

Cerrina Carlo, v. Rossetti 10 (R. Parco).

Economo-Cassiere

Arati Lorenzo, v. Pisa 39.

Ufficiale amministrativo

Tenivella Piero, *distaccato dal deposito privative* (Rivoli).

Aiutanti tecnici

Fassino Felice, v. S. Chiara 36.
Marchetti Luigi, corso Regina Margherita 76.
De Lucca Mario v. Vitt. Amedeo II 9.

Capo officina

Zelioli Ernesto, c. Reg. Margherita 76.

Capi laboratorio

Todeschini Cesare, piazza Emanuele Filiberto 1.
Pedrini Alberto, c. Reg. Margherita 3.
Panigadi Eulogio, c. R. Parco 128.
Arati Carlo, c. S. Maurizio 19.
Biey Gius., v. S. Benigno 9.
Benatti Saulle, (distaccato al Deposito Privative), v. Bardonecchia 71.
Grida Gius, v. alla Chiesa 3 (R. Parco).
Zaccardi Carlo, v. S. Domenico 3.
Mulas Giovanni, v. San Francesco da Paola 8.
Abbiati Luigi, v. Revello 53.
Margaria Gius., v. S. Giulia 23.
De Michelis Giuseppe, c. R. Parco 124.
Rambaldi Umberto, c. Casale 263.

Magazzino di deposito delle Privative e di vendita dei Sali e Fiammiferi

Corso Vinzaglio 8, 84-28.

Direttore

Araldi Edoardo, c. Oporto 43.

Commissario amministrativo.

Astorino Giuseppe, c. Francia 109.

Regio Magazzino di vendita dei generi di Monopolio

Corso Vinzaglio 8.

Bernasconi Francesco, *magazziniere*, c. Vinzaglio 27.

Rivendite di sale e tabacchi.

1. ...velli Margherita, p. Castello 19.
2. ...rello Rosa Evasia, v. Roma 27.
3. ...rrero G., gall. Geisser (già Natta).
4. ...erutti Carlo, v. Roma 42.
5. ...co Ferdinando Gius., v. Arsenale 1.
6. ...anchero Felicita, v. Po 25.
7. ...colombina Gaet., c. Inghilterra 29.
8. ...artini Eusebio, v. Po 52.
9. ...Bertramo Antonio, v. Lagrange 11.
10. ...ina Clemente, v. della Rocca 10.
11. ...avallero Scolastica, p. della Gran Madre di Dio 1.
12. Rovero Maria, gall. Subalpina 4.
13. Sartori Antonietta, p. Palazzo Città 6.
14. Carnevale Rosa, v. Barbaroux 6.
15. Giachino Caterina, v. Milano 20.
16. Carpignano Franc., v. Corte d'Appello 4.
17. Tocco Luigia, v. Garibaldi 35.
18. Bonardi Gius., v. Garibaldi 29.
19. Garino Maria, v. Bertola 29.
20. Durione Giovanna, v. Consolata 5.
21. Berardi Teresa, v. Lagrange 34.
22. Vanara Camilla, v. Garibaldi acc. al 9.
23. Milani Andrea, v. Carlo Alberto 30.
24. Carpinello Carlo, *titolare* (Oglietti Benedetta, *commessa*), via Palazzo Città acc. al 6.
25. Dompè Gius., v. Venti Settembre 62.
26. Forno Maria, v. Maria Vitt. 20.
27. Brunero Ermeneg., v Maria Vittoria 28.
28. Bubbio Gio., v. S. Tommaso 7, angolo v. Barbaroux.
29. Mina Cesarina, v. Genova 15.
30. Odello Teresa, v. Bertola 1.
31. Pugnetti Angelo, c. Siccardi 37.
32. Chiapussi Emma, v. Quattro Marzo 7.
33. Agresti Carolina, v. Pietro Micca 10
34. Pasquini G., v. Po 37.
35. Rigoli Carolina, v. Cernaia 16.
36. Fattavanti Maria, v. S. Agostino 13.
37. Vercellana Gabriella, v. del Fiando 10.
38. Alessio Carolina, v. Nizza 33.
39. Provera Ernesta in Arioli, v. S. Francesco da Paola 4.
40. Pizzani Cesare, v. del Carmine 6.
41. Di Sannazzaro Carolina, via Porta Palatina 9.
42. Basilio Maria ved. Coppa, v. Po 34.
43. Luchino Teresa, v. Po 2
44. Cavalli Cesarina, v. Garibaldi 47
45. Giordano Angela, v. delle Rosine 4.
46. Durione Margherita, v. S. Domenico 2.
47. Gallardo Gio., c. Ponte Mosca 1.
48. Gobetti Adele, p. Vitt. Em. I, 13.
49. Luciano Giuseppe, p. Carlo Felice 7.
50. Carrera Carlo, c. Reg. Margherita 138.
51. Ghiglione Caterina, p. Vitt. Em. I, 14.
52. Pagliassotto Maria, v. Mazzini 21.
53. Salarano Domenica, v. Bava 5.
54. Nicoloni Giovanni, v. Mazzini 46.
55. Amodeo Zonini Gius., v. Giulio 3 *ter*.
56. Viziale Luigia, c. S. Maurizio 51.
57. Pettiti Michele, c. Vitt. Em. II, 58.
58. Pozzi Luigia vedova Myno, c. Regina Margherita 122.
59. Aragon Adele, v. Cernaia 36.
60. Amerio Margh., v. Montebello 7.
61. Ferro Gius., c. Cairoli 20.
62. Falletti Michelangelo, corso Vittorio Emanuele II, 30.
63. Manuel Natalina, v. Nizza 11.
64. Chiaudano Maria ved. Brunato, piazza Statuto 4 e p. Gran Madre di Dio 5.
65. Mazzola Lodovica, v. Carlo Alberto 18.
66. Mussatti Anna, v. Berthollet 16.
67. Paris Giovanni, v. Gioberti 22.
68. Franco Maria, c. Vitt. Em. II, 70.
69 Quaglino coniugi, v. Nizza 51.
70. Aghemo Eugenio, c. Mongrando 26.
71. Rovere Adele, v. Saluzzo 1.
72. Feno Luigi, v. Mazzini 12.
73. Aimone Domen., p. Em. Filiberto 13.
74 Boasso Carolina, v. S. Teresa 24.
75. Mallano Maria Teresa ved. Mestarino, c. Valentino 21.
76. Soave Maddalena, c. Ponte Mosca 29.
77. Borattoni Amalia ved. Panozzo, corso Vittorio Em. II, 98.
78. Giordano Pietro, str. di Lanzo 66.
79. Cerutti Ettore, str. Bertolla 129.
80. Suardi Maria, v. S. Donato 18.
81. Rostagno Flavia, v. S. Donato 6.
82 Masera Francesco, c. Orbassano 5.
83. Villa Antonio, str. Cuorgnè 153.
84 Ferro Teresa, v. Nizza 350.
85. Cargnino Tommaso, str. Lucento 40.
86. Sona Eleonora, str. di Lanzo 240.
87. Calcagno Giuseppe, v. S. Donato 60.
88. Bertolini Edvige, str. Stupinigi 950.
89 Ravassa Francesco, c. Vigevano 4.
90 Musso Emanuele, str. di Francia 211.
91. Durando Gio., c. R. Parco 147.
92 Ferrante Vitt. Vinc., v. Nizza 136.
93. Destefanis Giuseppe, str. Casale 191.
94. Gastaldi Adele, v. Nizza 73.
95. Goffi Anna, str. Chieri 477.
96. Manara Pietro, c. Moncalieri 31.
97. Tarditi Rosa, str. Mongreno 21.
98. Bertoglio Cesare (Superga).
99. Gentile Federico, v. Mad. Cristina 21.
100 Rossio Giusto, c. Francia 15.
101. Caviglia Ettore, c. Casale 91.
102. Bongiovanni Felice, v. Don Bosco 14.
103 Martini Tommaso, v. S. Secondo 32.
104 Bailli Vittorio, v. Tarino 11.
105. Tabacco Lorenzo (Pilonetto)
106. Borgnini Camilla, v. Mad. Crist. 107.
107. Ghitta Teresa, v. Reggio 4.
108. Simoncelli Luigi, c. Oporto 40.
109. Sclerandi Bernardo, c. Tassoni 57.
110. Vismarra Fanny ved. De Maria, via Nizza 62.
111 Offman Luigi, v. Monte Rosa 1.
112. Suppo Lodovica, v. Fréjus 92.
113. Perardi Giuseppina, v. Vittoria 1.
114. Gamba Maria, c. Casale 40.

115. Bonetto Dom., *titolare* (Tamburelli Angelo, *commesso*), c. Princ. Eug. 16.
116. Nizoli Achille, c. Ponte Mosca 14.
117. Mainardi Michele, str. Grugliasco-Moncalieri 658.
118. Barrera Domenico, str. Bertolla 4.
119. Vittone Gio. (Ghiglieri Giovanni, *commesso*), v. Monginevro 7.
120. Balangero Angela vedova Anderis (Cavoretto), v. S. Rocco 2.
121. Badini Ern., str. Nizza 223.
122. Amberti Maria, c. Raffaello 14.
124. Targioni Clarissa, v. Mongrando 26.
125. Quaranta Emma, c. Sommeiller 17.
126. Gioca Carlo, *titolare* (Sandri Michele, *commesso*), str. Pianezza 11.
127. Cauda Tommaso, *titolare* (Ghiglieri coniugi *commes.*), v. Foscolo 30.
128. Cornero Zeffirina, c. Vercelli 198.
129. Marocco Bartol. *(titolare)*, stradale di Stupinigi 612 (Tetti Varrò).
130. Pinoli Laura, c. Moncalieri 174.
131. Vittone Orsola ved. Biei, c. Re Umberto 42.
132. Coppa Germano, v. Baltea 2.
133. Noaro Gio. Batt., *titolare* (Ramacci Sara, *commessa*), c. Francia 81.
134. Bessone Maria in Delmastro, strada Val S. Martino 4.
135. Ramella Carlo, v. Napione 28.
138. Perinetti Maria, c. Orbassano 62.
139. Piana Maria, v. Cibrario 39.
140. Bonsignore Angela, v. Morosini 7.
141. Tagiasco Felicita *(gerente provv.)*, v. Belfiore 36.
142. Chiatellino Angela, v. Fréjus 19.
143. Armando Margherita, v. Musinè 12.
144. Ramella Margherita, c. Palermo 14.
145. Amedeo Giuseppe, v. Sesia 35.
146. N. N., *titolare* (Faccaro Pietro, *commesso*), v. Monginevro 65.
147. Ajassa Giuseppe, str. Lanzo 195.
148. Pellagro Clara, v. Ormea 15.
149. Barberis Amalia, c. Reg. Margh. 145.
150. Perla Linda ved. Monti, v. Ottavio Revel 15.
151. Alcor-Barelli Angela *(gerente provv.)*, c. S. Martino 7.
152. Conte Marina, str. di Nizza 279.
153. Pensotti Maria ved. Garavelli, via Sacchi 38.
156. Chiabotto Maria, v. Vibò 18.
157. Boccardo Gius., c. Moncalieri 406.
158. Toci Arcangela vedova, strada Valsalice 86.
159. Cortesio Maria, v. Villafranca 78.
161. Testa Domenica in Morbidelli, via Ormea 139.
162. Giordano Ettore, c. R. Parco 33.
163. Migliasso Secondo, v. Rivalta 39.
164. Gay Carlo, str. Pianezza 62.
165. Barberis Luigi, v. Cristof. Colombo 49.
166. Cerrato Eleonora, v. Verolengo 80.
167. Croce Lucia, v. Princ. d'Acaja 41.
168. Grandolini Luigi, v. Bra 14.
169. Genovese Pietro, c. Sebastopoli (case popolari).
170. Baldi Angelo, c. Reg. Margherita 231.
171. Seghesio Maria, str. Francia 307.
173. Verderone Margh. in Ponte, v. Ferruccio 40.
174. Mar Teresa ved. Castelli, *titolare* (Villata Caterina, *commessa*), v. Cigliano 14.
175. Petrini Angela ved. Massano, c. Palermo acc. al 120.
176. Formento Enrichetta vedova Franco, c. Dante 42.
177. Melano Anna, v. Cuneo 30.
178. Cravero Gius., v. Borgone 32.
180. Vianelli Vittoria, c. Moncalieri 59.
181. Actis Pasquale, v. Demonte 30.
183. Nano Vittorio, v. Nizza 324.
184. Vittore Carolina in Faletto, v. Brandizzo 18.
185. Prinetto Sebastiano, v. Stupinigi 123.
186. Barbasio Franc., v. S. Paolo 30.
187. Rescali Guido, v. Villarfocchiardo 3.
188. Maccagno Giov., v. Alessandria 11.
189. Formento-Olivero Luisa, corso Napoli 26.
190. Giordano Carlo, v. Lanzo 48.
191. Buffo Francesca, c. Princ. Oddone 41.
192. Giachino Pietro, c. Novara acc. al 77.
193. Galetto Gius., str. Stupinigi 818.
194. Ferraris Caterina I., v. Madama Cristina 65.
195. Molineris coniugi, v. Cibrario 19.
196. Fenocchio Giuseppina, corso Regina Margherita 91.
197. Santus Gio., *titol.* (Spert Lucia *commessa*), str. da Bertolla all'Abbadia di Stura 415.
198. Scarrone Augusto, str. Nizza 120.
199. Cavoretto Michele, v. Cigna 39.
201. Cravotto Antonio, p. Bottesini 1.
202. Piazza Domenico, c. Vercelli 116.
203. Zucchi-Sereno Maria, v. Giacinto Collegno 17.
205. Camero Giuseppina, str. Lanzo 353.
206. Rufloni Luigia ved. Morra, v. Macerata 19.
207. Martoglio Prudente, c. Reg. Margh. 18.
208. Castelli Domen., str. Orbassano 840.
209. Sordello Maria fu Gio., v. Cibrario 175.
210. Bono Margherita, c. Orbassano 92.
211. Mussa Albina, viale Stupinigi 40.
212. Mezzacasa Orsolina ved. Venzon, via Madama Cristina 114.
213. Bussa Edoardo, v. Cigna 120.
214. Marzano Felice, c. Vitt. Em. II, 122.
215. Cicchetti Annetta, v. Cavoretto 25.
216. Brusa Mario, c. Oporto 5.

Rivendite speciali

PerenzoniErminia, Staz. P. Nuova (interno) *Impresa carceraria*, Int. Carceri Giudiz.

Commissione pel conferimento delle rivendite dei generi di privativa

presso l'Intendenza di Finanza.

Presidente

S... comm. dott. Gius., Int. Finanza, v. Vinzaglio 107.

Membri

F... cav. avv. Andrea, cons. di prefettura, Valentino 38.
B... comm. Tullio, v. Garibaldi 24.
P... avv. Renato, Giudice di Tribun.
B... comm. ing. Alfredo, c. Valentino 40.

Direz. compartimentale del Lotto di Torino

Via Cernaia 31, ☎ 9 75.

Provincie di Alessandria, Cuneo, Genova, Novara, Porto-Maurizio, Torino.

Direttore

Amsen cav. Pietro, v. Drovetti 29.

Primo Segretario amministrativo

Ferro Li Donni Bernardino, v. S. Quint. 25.

Segretari

Ardizzone Oscar, v. Saluzzo 45.
Smecca dott. Ignazio, via Duchessa Jolanda 18.

Primo Ragioniere

Casella Filippo (Venaria Reale).

Ragioneri

Garro Corrado, v. Garibaldi 40.

Commissari ai riscontri

N. N.

Commissari aggiunti

Luoghi Elbano, c. Vinzaglio 29.
Di Napoli Vito, c. Inghilterra 27.

Ufficiale alle scritture.

Mendola Emanuele, v. Villafranca 52.

Magazziniere contabile

Cortella dott. Pietro, v. Crist. Colombo 42.

Controllore

Guaschi Felice, c. Inghilterra 51.

Scrivane

Chiastellaro Rosa, v. Ravenna 2.
Richard Maria in Baldi, v. Drovetti 16.
Gay Florinda, v. Pianezza 62.
Levi Fiordalisa, v. Massena 3.

Uscieri ed inservienti

Braghetta Policarpo, v. Cernaia 31.
Mulazzi Pietro, v. Priocca 18 *bis*.

Banchi Lotto della Città.

1. Paoli Teresa, v. S. Tommaso 10.
2. Guidetti cav. Cesare, v. Mazzini 7.
3. Bruschi Adele, v. Arcivescovado 1*a*.
4. Ronco Gio., v. Andrea Doria 1.
5. Olivetti Giuseppe, galleria Geisser.
6. Chiofalo Adelina, v. Garibaldi 18.
7. Salvadori Aspasia ved. Queirolo, via S. Massimo 2.
8. Banfi Giovannina vedova Bodrero, via Basilica 2.
9. Boggetti Carolina, v. Po 57.
10. Benedetti Alberto, v. Bogino 2.
11. Lazzaro Maria ved. Castelli, via Bertola 21.
12. Gregory Giuseppina, v. Orfane 5.
13. Jonni Maria ved. Conti, via Cappel Verde 1.
15. Bassi Carlo, vic. delle Tre Galline 2.
16. Verzoni Emma, v. Pio Quinto 1.
17. Odescalchi Angiolina ved. Lamberti Bocconi, p. Statuto 14.
18. Boeri Maria, c. Casale 12.
19. Pignataro Pietro, v. S. Massimo 43.
20. Aghem Giuseppe, v. Volta 2.
21. Negro Franc., v. S. Secondo 42.
22. Peano Emma ved. Gautero, v. Bernardino Galliari 23.
23. Vola Paolo, v. S. Donato 40.
24. Luzzati Colombina.
25. Malagoli Elisa, p. Vitt. Em. I, 18.
26. Repetti Vittorio Emanuele, c. Grugliasco 2.
27. Bonetti Teresa, v. Ospedale 7.
28. Magliani Stefano, c. Ponte Mosca 3.
29. Adami Bianca, c. Duca di Genova 7.
30. Cena Defendente, v. Nizza 39.
31. Castelli Inglesina, c. Peschiera 165.
34. Benedetti Ambrogio, v. Parini 3.
36. Bontade Gius., Risso Annetta, *gerente*, v. Barolo 18.
39. Giorgi Ernesto, v. Nizza 80.
40. Campolmi Mario, c. Vinzaglio 5.
41. De Cola Antonietta, c. Vigevano 4.

Collettorie

Foggio Anna vedova dott. Bottino, via Nizza 253.
Barucco Giuseppina, v. Lanzo 101.

Imposte dirette

presso l'Intendenza di Finanza.

Ispezione provinciale delle Imposte

Via Bogino 6.

Ispettore del 1° Circolo

Scala cav. Umberto.

Ispettore del 2° Circolo

Masini cav. G. B., v. Passalacqua 4.

Agenzia Superiore delle Imposte dirette

Via dei Mille 9 – ☎ 46-86

Orario d'ufficio per le udienze al pubblico: Dalle ore 9 alle ore 12, e dalle ore 14 alle ore 16. — Dal 1° maggio al 31 agosto l'orario pomeridiano cambia dalle ore 14.30 alle ore 17.30.

Agente Superiore, Capo dell'ufficio

D'Aroma dott. Pasquale, ✻ e ☎, via dei Mille 9.

1° RIPARTO

Imposta di ricchezza mobile e imposta sui profitti di guerra a carico di enti collettivi. - Imposta sui proventi dei dirigenti e procuratori di società commerciali e degli amministratori di società per azioni.

Agente Superiore, Capo del riparto
Piccoli Giuseppe, v. Mazzini 24.

2° RIPARTO

Imposta di ricchezza mobile e imposta sui profitti di guerra a carico di contribuenti privati.

Agente Superiore, Capo del riparto
Formosa rag. Salvatore, v. S. Massimo 7.

3° RIPARTO

Imposta sui fabbricati.

Agente Superiore, Capo del riparto
Brunelli rag. Giuseppe, c. Peschiera 163.

4° RIPARTO

Imposta sui terreni; contributo personale di guerra; imposta sulle riserve di caccia e sui canoni.

Agente Superiore, Capo del riparto
Raimondi cav. Stefano, v. Lungo Po 6.

5° RIPARTO

Servizio di riscossione delle imposte.

Primi agenti delle imposte

Zerboni Vittorio, c. Oporto 36.
Galeazzi Carlo, v. dei Mille 9.
Merlo rag. Giov., v. Carlo Alberto 34.
Felloni rag. Giovanni, v. S. Francesco da Paola 25.
Franchini rag. Giuseppe, v. dei Mille 9.
Monti Giuseppe, v. dei Mille 14.
De Vecchi Achille, p. Saluzzo 4.
Bruno Carlo, v. Donati 12.

Agenti delle imposte

Montanari Claudio, v. Pio V, 4.
Mainero dott. Luigi, v. Assarotti 4.
Boidi Aldo, c. Vitt. Emanuele II. 104.
Maggiore dott. Vincenzo, c. Tortona 7.
Pesce dott. Michele, v. dei Mille 9.
Luparia Avv. Cesare, v. dei Mille 9.
De Bono dott. Luigi, p. Statuto 14.
Lotti dott. Mario.
Parruzia Giulio Cesare, p. Consolata 5.
Odone Valentino, v. Princ. d'Acaia 42 *bis*.
Presti Vincenzo, v. dei Mille 9.
Rattalino Gius., c. Francia 98 *bis*.

Applicati

Segre Giacomo, v. Saluzzo 25.
Rodriguez Aurelio, v. Mazzini 26.
Benedetto Gius., v. Belvedere 28.
Gaido Francesco, v. dei Mille 9.
Vulpes Carmine, v. Pio Quinto 13.
Cannavò Cesare, v. Nizza 113.
Mattioli Umberto.
Varetto Ernesto, p. Vittorio Em. 13.
Marchisone Bartolomeo, v. Belfiore 15.

Esattoria di Torino
Tesoreria di Opere Pie
e del
R. Politecnico di Torino.

Via Ospedale 18. — ☎ 36-80

Orario: Tutti i giorni feriali dalle ore 9 alle 15. Per le Opere Pie l'orario è pure per i giorni feriali dalle 9 alle 12, e dalle 13.30 alle 15, eccetto il primo giorno d'ogni mese nel quale giorno avrà la verifica di cassa delle Opere Pie.

Indirizzo postale, Casella abbonati, n. 4[illegible].

Esattore e tesoriere
Airaldi dott. comm. Celidonio, v. Ospedale 18.

Commissione provinciale d'appello per le imposte dirette
sulla ricchezza mobile e fabbricati
Quadriennio 1911-1915.

Piazza Castello 9.

Presidente
Maffiotti comm. ing. Gio. Batt., v. Assietta 3.
Vice-presidente
Bozzalla comm. avv. Cesare, c. S. Martino 4.
Membri effettivi
Navassa cav. uff. avv. Pietro, v. Po 8.
Mazzucchelli cav. avv. Enrico, p. Statuto 14.
Aimery avv. comm. Gius., v. S. Dalmazzo 7.
Membri supplenti
Vaglienti avv. Augusto, p. Vitt. Em. I, 10.
Costa cav. Eugenio, ragioniere capo Intendenza di Finanza, p. Statuto 12.
Borgesa grand'uff. ing. Enrico (Avigliana).
Oderio cav. Eugenio, v. Sant'Anselmo 4.
Membri aggiunti per l'imposta fabbricati
(*effettivi*)
Bracco cav. ing. Gustavo, uff. tecnico di Finanza, v. Amedeo Avogadro 16.
Boggio comm. ing. Camillo, v. Davide Bertolotti 7.
(*supplenti*)
Salvadori di Wiesenhoff grand'uff. nobile ing. Giacomo, c. Moncalieri 79.
Ducloz ing. Lor., uff. tecnico di Finanza.
Segreteria
Inverardi avv. Gius., *cons. agg.*, v. Mazzini 2.
Botto Gius., *impieg.*, p. Carlo Eman. II. 8.

Commissione Comunale
per
l'applicazione delle imposte dirette

Via Corte d'Appello 6, p. nob. ☎ 86-59

Biennio 1° agosto 1947-31 luglio 1949.

Presidente
Bellia ing. comm. Gius., v. Pr. d'Acaja 8.
Vice-presidenti
Bona comm. avv. Adolfo, p. Consolata 5.
Peyrot avv. comm. Eligio, v. Fabro 2.
Paoletti avv. cav. Secondo, c. Vinzaglio 25.
Barberis cav. ing. Alessandro, v. Assietta 35.

Commissari effettivi
Balbo avv. cav. Luigi, v. Andrea Provana 3.
Girardi comm. Giacomo, v. Cibrario 54.
Lombardi avv. cav. Leonida, (dimission.).
Bucco Pier Candido, c. Firenze 25.
Mazzola avv. cav. Onor., v. Garibaldi 38.
Limassi comm. Paolo, v. Monti 26.
Castelli comm. Giovanni, v. Assarotti 7.
Mazzucchetti ing. cav. Achille, v. S. Dalmazzo 7.
Rossi cav. Giacomo, (dimissionario).
Sacerdote avv. cav. uff. Balilla, corso Vittorio Emanuele II. 61.
Giudici avv. Giuseppe, v. Cernaia 25.
Mottura avv. comm. Enrico, p. Madonna degli Angeli 2.
Barrera avv. comm. Pio, v. S. Tommaso 1.
Brosio cav. uff. Edoardo, v. Genova 1.
Ovazza comm. Ernesto, v. S. Francesco da Paola 18.
Gioda cav. Ernesto, (dimissionario).
Castelli dott. Daniele, c. Inghilterra 39.
Trossarelli rag. Luigi, v. Giacinto Collegno 11.
Bernocco comm. G. B. (dimissionario).

Commissari supplenti
Sella dott. Ettore, c. Valentino 38.
Feletti Gius., Galleria Umberto I.
Pistono cav. uff. Giulio, via Pietro Micca 17.
Mollard avv. cav. Emilio, v. Assarotti 10.
Sinigaglia avv. Moise, v. S. Francesco da Paola 18.
Orso rag. Carlo, v. Susa 10.
Grometto cav. Isidoro, v. Cibrario 28.
Vinelli geom. Franc., v. Bellezia 15.
Pecco avv. Basilio, v. Marna 11.
Patrucco Carlo, v. Cernaia 42.

Commissari aggiunti pei fabbricati
Bosco geom. Vinc., *effet.*, v. Siccardi 1.
Florio geom. Eugenio, *eff.*, v. Napione 49.
Peyretti geom. cav. uff. Ernesto Antonio, *supplente*, v. S. Agostino 12.

Segretario
Pastore geom. cav. Franc., v. Pilletti 16.

Ispezione delle tasse sugli affari

25 - Via Garibaldi - 25.

Ispettore 1° Circolo
N. N.

Ispettore 2° Circolo
Borgatta cav. Gius., c. S. Martino 4.

Ispettore 3° Circolo
Occella cav. Gio. Batt., c. Vittorio Emanuele II, 9.

Ispettore 4° Circolo
Rattalino cav. Federico, v. Colli 3.

Ispettore 5° Circolo
Reano avv. Pier Guido, corso Principe Oddone 63.

Ispettore Aggiunto 5° Circolo
N. N.

Ispettori 6° Circolo
Ferrero Campana Luigi, v. Garibaldi 25.
Bressa Enrico, v. Garibaldi 25.

Ispettore aggiunto 6° Circolo
N. N.

Conservatoria delle Ipoteche

Via Garibaldi 25, p. 1.

Orario: Dalle ore 9 alle ore 16.

Ferreri comm. rag. Giuseppe, *conservatore*, v. Bogino 2.
Quadri Roberto, *C. gerente*, v. Balbis 1.

Uffizio del Registro per le tasse di successione

Via Garibaldi 25, 2ª scala a destra, p. 1.

Orario:
Dalle 8.30 alle 12 e dalle 14 alle 17.

Occelli cav. Gio., *ispett. capo 3° Circolo*, c. Vitt. Eman. II, 9.
Rossi notaio Andrea, *Ricevitore Capo*, via Po 51.
Principe Vittorio.
Marconetto Pompilio, c. Inghilterra 45.
Marchisio Gio. Batt., v. Garibaldi 25.
Mancini Domenico, v. Garibaldi 25.

Uffizio del Registro degli atti civili pubblici

Via Garibaldi 25, 2ª scala a destra.

Trossarelli cav. avv. Gio., *ispettore 1° Circolo*, v. Garibaldi 25.
Diena Benedetto, *ricevitore capo*, v. Parini 10.
Perucatti Achille, v. Garibaldi 25.
Micheletti Pietro, v. Perrone 2.

Uffizio del Registro degli atti privati e tassa manomorta

Via Garibaldi 25, pianterreno.

Borgatta cav. Gius. *ispettore capo*, c. San Martino 4.
Baratelli Eugenio *ricevitore capo*, v. Garibaldi 25.

Uffizio del Registro degli atti giudiziari

Via Garibaldi 25
scaletta a destra, primo piano

Reano avv. Pier Guido, *ispettore capo 5° Circolo*, c. Princ. Oddone 63.
N. N.

Uffizio del Demanio

Via Garibaldi 25.

Orario: Dalle 8 alle 12 e dalle 14 alle 17.

Ispettore capo

Rabellino cav. Federico, v. Colli 3

Ricevitore capo

Rossi cav. Carlo, v. Pastrengo 18.

Applicati

Romero Eugenio, v. Vassalli Eandi 5.
Carisio Gino, v. Amedeo Peyron 15.
Galvano Emma, p. S. Giulia 15.

Uffizio del Bollo Straordinario

Via Garibaldi 25.

Orario: Dalle 8.30 alle 12 e dalle 14 alle 17.30

Ricevitore Capo

Cagno Paolo, v. Roma 43.

Ispettore Capo

Ferrero Campana Luigi, v. Garibaldi 25.

Ispettore Capo al controllo

Bressa Enrico, v. Garibaldi 25.

Commessi

Battaglia Alberto, c. Re Umberto 42.
Majer cav. Gius., v. Giacinto Collegno 39.
Golzio Onorato Antonio, v. S. Chiara 60.
Olmo Francesco.

Commessa

Cagno Maria, v. Roma 43.

Regio Ufficio metrico e del Saggio dei metalli preziosi.

V. Petrarca, ang. v. Saluzzo, ☎ 63-24.

ingresso via Saluzzo.

Orario: Dalle ore 9 alle 12 e dalle 14 alle 17.

Direttore ispettore compartimentale

Bono cav. uff Ant., v. Mad. Cristina 74.

Verificatori metrici

Jaccazio cav. Alberto, v. Nizza 71.
Foa Tobia, v. Petrarca 7.
Bruni Luigi, v. Massena 94.
Angarano Luigi, c. Francia 19 *bis*.
Di Cola Ettore, v. Petrarca 7.
Meini Gualtiero, v. Petrarca 7.

Bollatore

Del Lungo Narciso, c. Orbassano 29.

Inserviente

Celoria Antonio, v. Gioberti 82.

Delegazione del Tesoro

per la Sezione di R. Tesoreria provinciale presso la Banca d'Italia.

Via Giovanni Prati 5 ☎ 21-87.

Orario: Gli uffici sono aperti dalle 10 alle 15.

Delegato del Tesoro

Biancalana cav. Giulio, v. Denina 1.

Delegato del Tesoro, aggiunto

Turrisendo cav. Luigi, v. Jacopo Durandi 4.

Primi Segretari

Olmi Enrico, v. Valperga Caluso 15.
Bonesio Italo, v. Bogino 21.
Spiller Gio. Batt., v. Arsenale 10.
Gallo Virginio, v. dei Mille 44.

Segretari

Lopez Carlo, v. Pomba 16.
Dinucci Roberto, v. Galvani 18.

Ufficiali di delegazione

Tolu Efisio, v. Cibrario 13.
Pisani Gio. Batt., v. Saluzzo 17.
Arizzoli Giulio, v. Barolo 5.
D'Anna Simone, v. Princ. Tommaso 18.
Gallina Rodolfo, c. Napoli 26.

Ufficiali di controllo applicati

Barattolo Ettore, v. Gioberti 52.
Genovesio Roberto, v. Garibaldi 8.

Uscieri

Ciattei Gioachino, v. Lanino 3.
Fariano Francesco, v. Bogino 6.

Officina governat. delle Carte-valori

Via Carlo Alberto 10 ☎ 4-57.

Direttore

Monti ing. Enrico, uff. ✱ e comm. ✉, v. San Secondo 3.

Vice Direttore

Wehmeyer ing. Adolfo, ✱ e uff. ✉, corso Vinzaglio 5.

Perito tecnico

Mariani ing. Adelchi ✉, c. Massimo d'Azeglio 72.

Capo Incisore

Repettati Alberto, ✱ e ✉, v. Balbo 25.

Segretario amm.

Gujen avv. Achille, ✉, v. Valeggio 24.

Delegato del Tesoro con funzioni di primo ragioniere

Scaglione Carlo, ✉, v. Gasometro 14.

Ragioniere

Raviglione Eugenio, v. Cibrario 63.

Cassiere

Muratore avv. Alberto, v. Beaumont 5.

Economo

Carrera Gustavo, ✉, v. Ett. De Sonnaz 4.

Magazziniere centrale delle Carte Valori

Bertotti dott. Pietro, uff. ✉, c. Valentino 33.

Archivista ff.

Morello Leonardo, v. Michelangelo 4.

Capi Officina

Roggero Lorenzo, ✉, c. S. Maurizio 67.
Acutis Evaristo, ✉, v. Carlo Alberto 1.
Roggero Giacinto, ✉, v. Barolo 25.
Blanco Alfredo, *ff. di Capo officina*, corso Reg. Margherita 108

Computisti

Nelva Ernesto, v. Amedeo Peyron 17.
Cortese Giovanni, v. Principi d'Acaja 26.
Durand Vincenzo, v. Roma 9.
Rapelli Giacomo, v. Belfiore 34.
Bassi Andrea, v. Princ. Amedeo 27.
Vigliesio Carlo, v. Princ. Tommaso 4.
Cocuzzo Andrea, v. Vanchiglia 33.
Castellamessa Giacomo, v. Nizza 27.
Mastredi Carlo, v. S. Massimo 55.
Nasoline Giovanni, v. Morosini 8.

Incisori

Vasta Giuseppe, v. Monferrato 11.
Massa Secondo, v. Porta Palatina 1.
Berruti Armando, v. della Rocca 21.
Morello Silvino, v. Princ. Amedeo 33.
Giuigni Imerio, v. Belvedere 11.
Gerbino Giovanni v. Thesauro 6.
Belloro Antonio, v. Madama Crist. 37.
Bidale Cesare, v. Stradella 8.

Consiglio di Amministrazione

Il Direttore dell'officina predetta, *Presid.*
Il Vice-Direttore
Il Perito tecnico
Il Controllore-capo
} *Membri.*

Ufficio di Controllo.

Controllore capo

Donna Ant. Ernesto, uff. ✉, v. Saluzzo 15.

Controllori

Squarzini rag. Aless., v. Cibrario 30 *bis*
Serra Filippo, v. Morghen 25.

Ufficiali di Controllo

Ferrari Angelo, v. S. Ottavio 26.
Audino Antonio, v. Salbertrand 1.
Ughengo Mario, v. Bava 37.
Gazzano Clemente, v. Mondovì 33.
Autino Angelo, v. Pallavicino (case operaie, alloggio 222)
Marini Abramo Luigi, v. Siccardi 1.
Balbi Edoardo, v. Porta Palatina 19.
Nielond Alessandro, v. Monginevro 10.
Taglabue Tito, c. Vitt. Em. II, 108.
Levi Michele, v. Parma 3.
Rossini Paolo, v. Saluzzo 9.
Gandini Giuseppe, v. Lagrange 20.
Rezza Luigi, v. Gioberti 27.
Debenedetti Benedetto, v. Cavour 5.
Bulla Giacomo, c Casale 16.
Bologna Romualdo, v. Don Bosco 65.
Cervellati Cesare, c. Reg Margh. 72.
Fornento Celestino.
Schiavina dott. Gio., c. Vitt. Em II, 44.
Gotta Giuseppe, c. Francia 111.
Virio Igor Carlo, v. Torricelli 38.
Bosso Emanuele, v. Bava 37.
Ferrante rag. Franc. Paolo, v. Montebello 4.
Possa Giovanni, c. Casale 210.

Capo Sezione alla Corte dei conti

Ghemi avv. Francesco, uff. ✉, v. Lamarmora 31, in missione presso l'Officina Carte Valori.

Amministrazione dei Canali demaniali d'irrigazione

(Canali Cavour)

Via Goito 11, ☎ 12-99.

Orario d'ufficio: *Estivo...* dalle ore **8.30** alle **12**. dalle ore **14,30** alle **18**. — *Invernale* dalle ore **9** alle ore **12**. dalle ore **14** alle ore **18**.

Amministratore generale

Battaglia Ferdinando ✉, *ingegnere capo, ff. di amministratore generale*, via Saluzzo 5.

SEZIONE AMMINISTRATIVA.

Emina dott. Mario, ✉, *vice-intend. di finanza*, v. Principi d'Acaia 5.
Varvelli avv. Roberto, 1° *segretario*, via Belfiore 67.
De-Orchi dott. Gio., 1° *segr.*, v. Gasometro 14.
Morosetti Vincenzo, *vicev. capo del registro*, c. Francia 3.
Chiari Aldo, *archivista-economo*, v. Vittorio Amedeo II, 21.
Dovis Carlo, *applicato*, v. Garibaldi 37.
Fracchia Domenico, *applicato*, c. Vittorio Eman. II, 100.
Coppa Cesare, *applicato*, v. Faà di Bruno 1.

SEZIONE TECNICA CENTRALE.

Mascalchi Alberto, *ingegnere di 1ª classe reggente ingegnere capo*, corso Re Umberto 45.
Belloli Vittorio, ✉, *ingegnere di 2ª classe*, v. della Rocca 25.
Caratti Lorenzo, *geometra principale*, c. Re Umberto 50.
Bertolino geom. Bernardo, via Passalacqua 2.
Torasso cav. geom. Benedetto, via Orto Botanico 7.
Pogolotti Vittorio, *disegnatore computista*, v. Legnano 7.

SEZIONE RAGIONERIA.

Delodi cav. Stefano, *primo rag.*, corso Re Umberto 6.
Garrone Celestino, *ragioniere*, via Lagrange 43.

Usciere

Benassi Adrasto, v. Bogino 6.

Commissione Ministeriale pel riordinamento dell'Amministrazione dei Canali Cavour.

Membro delegato presso l'Ufficio centrale di Torino

Barisone Annibale, comm. ✱, grand'uff. ✉, *intendente di finanza*, c. Siccardi 55.

Direzione degli Archivi Piemontesi

Piazza Castello 12, p. 4°, 🖃 18-54.

Orario d'ufficio:

Dalle ore 9 alle 12 e dalle ore 14 alle 17.

Gli Archivi di Stato sono uno degli Istituti scientifici di maggiore importanza che possegga Torino, ed anzi l'Italia. In essi si conservano i più antichi e i più preziosi documenti della storia di Casa Savoia, del Piemonte, e di altre regioni italiane, dall'ottavo secolo ai giorni nostri. Gli atti moderni non sono meno importanti delle antiche pergamene; sono fra essi, oltre gli atti di tutti i Ministeri del Regno Sardo, i trattati colle Potenze estere, i carteggi degli ambasciatori, gli originali delle leggi e dei decreti anteriori alla promulgazione del Regno d'Italia, lo Statuto, i Plebisciti, ecc.

I Principi di Savoia ebbero un archivio fin dal secolo XIV; dopo varie vicende, esso venne allogato nel secolo XVIII nel grandioso edifizio fatto erigere da Carlo Emanuele III nel 1734 sui disegni del Juvara, serbando il nome di Archivio di Corte. Fu chiamato in seguito Archivio di Stato per regio decreto del 31 dicembre 1850: ed a quest'Archivio si unirono negli ultimi anni quelli dell'antica Camera dei Conti, del Controllo, delle Finanze, e della Guerra e Marina, i quali ora costituiscono le sezioni II, III e IV. La sezione I, dove ha sede la Direzione, occupa grandiosi locali che misurano metri quadrati 3210,21 di superficie. Tutte le sezioni insieme hanno un'area di circa 10.000 metri quadrati, e gli scaffali un'estensione di oltre quattordici mila metri quadrati. I documenti ammontano a parecchi milioni.

Alla Sezione di Guerra e Marina si sono di mano in mano aggiunti gli Archivi dell'Ufficio di revisione e contabilità militare già sedente in Firenze, gli atti del Tribunale supremo di Guerra e Marina, e parte degli Archivi dello stesso Ministero della Guerra: per modo che la Sezione può ora considerarsi come il Grande Archivio militare del Regno. Le sue carte giungono oggidì fino al 1870.

Per gli Archivi di Stato havvi ora il Regolamento generale approvato con D. Reale 2 ottobre 1911 (n. 1163 della *Raccolta ufficiale delle Leggi e dei Decreti del Regno*).

Direzione

Piazza Castello 12, 🖃 18-54.

Luzio, Alessandro, ✱, comm. 🖃, *sovrintendente*, p. Castello 12.

Galleani nob. Carlo dei conti d'Agliano, ✱, uff. 🖃, *primo archivista di 1ª classe, vice-direttore*, v. Arcivescovado 6.

Buraggi conte dott. prof. Gian Carlo 🖃, *archivista di 2ª classe, Segretario*, via Arcivescovado 6.

Cerutti Enrico, uff. 🖃, *primo aiutante di 2ª classe, Economo*, v. Goito 15.

Pagani avv. Leopoldo, *aiut. di 2ª classe*, v. Sacchi 2.

Sezione I

Piazza Castello 12, 🖃 18-54.

Galleani nob. Carlo dei conti d'Agliano ✱, uff. 🖃, *primo arch. di 1ª classe, vice direttore, capo della Sezione*, v. Arcivescovado 6.

Ferrero-Ponsiglione di Borgo d'Ales conte dott. Amedeo, *archivista di 1ª classe*, v. S. Dalmazzo 11.

Pennacchini dott. Luigi Enrico, *archivista di 2ª classe*.

Amato dott. Amedeo, *archivista di 3ª classe*, v. Principe Tommaso 4.

Bianco di San Secondo conte dott. Ernesto, *Aiutante di 2ª classe*, via Duchessa Jolanda 19.

Sezione II

Via Stampatori 3, 🖃 88-36.

De Rege di Donato e S. Raffaele nob. dottor Paolo, *arch. di 1ª cl., capo della Sezione*, v. Passalacqua 1.

Galleani d'Agliano conte dott. Renato, *archivista di 2ª classe*, via La Marmora 9.

Peyrani di Peglione conte Giacinto, *aiutante di 1ª classe*, v. Bava 9.

Ripa di Meana nob. Emilio, *aiutante di 1ª classe*, v. S. Dalmazzo 24.

Sezione III

Via Corte d'Appello 16, 🖃 18-55.

Maspes avv. Adolfo, *archivista di 1ª classe, capo della Sezione*, v. del Carmine 29.

Fornarese dott. Giuseppe, *archivista di 1ª classe*, c. S. Martino 1.

Malvano dott. Edoardo, *id. di 2ª classe*, c. Vitt. Em. II, 25.

Vanzetti dott. Mario, *archivista di 3ª classe*, v. Silvio Pellico 4.

Bori dott. Mario, *aiutante di 1ª classe*.

Sezione IV

Corso Palestro 1 *bis*, 🖃 18-57.

Dogliotti Umberto, *primo arch. di 4ª cl. Capo della Sezione IV*, v. Volta 5.

Ronga dott. Eug., *arch. di 3ª classe*, p. Carlo Felice 7.

Gazzera Franc., *aiut. di 1ª cl.*, v. Agostino Lauro 12.

Ceresa Erminio, *aiut. di 1ª classe*, via S. Giulia 29 *bis*.

Commissione provinciale

per la conservazione dei Monumenti ed oggetti d'antichità

Instituita con R. Decreto del 18 marzo 1875.

Piazza Castello 10.

Presidente

Chevalley ing. comm. Giovanni, v. Maria Vittoria 16.

Segretario

Baudi di Vesme nob. Alessandro, v. dei Mille 54.

Membri

[illegible] comm. Gius., v. S. Dalmazzo 7.
[illegible] ing. cav. Cesare, p. Crimea 1.
[illegible]ante comm. ing. Carlo, v. Giu[illegible]e Pomba 15.
[illegible]tis prof. cav. Gaetano, c. Vittorio [illegible] II. 44.
[illegible] prof. Pericle, v. Po 18.
[illegible]i prof. comm. Carlo, v. S. Mas[illegible] 49.
[illegible]mpi di Villanova marchese Fer[illegible]do, v. S. Franc. da Paola 16.
[illegible]arelli prof. comm. Ernesto, corso [illegible]orio 40.
[illegible] prof. Lionello, c. Moncalieri 53.

Regia Avvocatura erariale

Via Donati 5, 🖃 16-81.

Regio avvocato erariale

Orsi Vittorio, uff. ✱, comm. 🖃, S. Vito, Villa Martinazzi.

Vice avvocati erariali

Nicolone Amedeo, ✱, uff. 🖃, v. S. Quintino 11.

Caligaris Valentino, 🖃, v. Cernaia 20.

Pugliese Carlo, 🖃, v. S. Francesco da Paola 8.

Sostituto avvocato erariale

Stolfi Nicola, 🖃, v. della Rocca 43.

Regio procuratore erariale

Libertini Enrico, 🖃, ufficiale.

Sostituti procuratori erariali

Re avv. Luigi Cirillo, v. Cibrario 34.

Reverdito avv. Mario, v. Ospedale 4.

Archivista protocollista

Cresto Gio. Batt., v. S. Domenico 37.

Archivisti.

Formento Carlo, c. Orbassano 29.

Framontano Ernesto, v. Belfiore 5.

Applicato

N. N.

Uscieri

Massara Giovanni, v. Ascoli 11.

Zandano Benedetto, v. S. Donato 55.

Vacchino Luigi, p. Statuto 10.

Regio Economato generale dei Benefizi vacanti

per le Antiche Provincie del Regno

Via Ospedale 48, 🖃 26-36.

Carriera Amministrativa.

Economo Generale

Ballesio avv. Esuperanzo, uff. ✱ e commendatore 🖃, v. Cavour 35.

Vice Economo Generale

Biglione di Viarigi nob. avv. Agostino, ✱ e uff. 🖃, v. Assietta 39.

Capi Sezione

Pollotti di Rigras conte dott. Alessandro, uff. 🖃, v. Gius. Pomba 2.

Filippa avv. Edoardo ✱, 🖃, piazza Lagrange 1.

Cravosio-Anfossi conte avv. Giulio, ✱ e uff. 🖃 (*in servizio temporaneo*), via Goito 12.

Primo Segretario di 1ª classe

Pasini Gius., 🖃, v. Berthollet 17.

Primi Segretari di 2ª classe

Patruno dott. Carmine 🖃, via della Rocca 21.

Uberti dott. Gaddo, via Maria Vittoria 34 *bis*.

☞ I segnati con (*) sono richiam. alle armi.

Segretario di 1ª classe

Stolfi dott. Franc. Antonio, via della Rocca 43 (*).

Segretari di 2ª classe

Bozzola dott. Paolo, v. Bertholiet 17.

Mantegna dott. Nunzio, via Orto Botanico 27 (*).

Beretta dott. Adolfo, via Cristoforo Colombo 42.

Segretari di 3ª classe

Ruscio dott. Vito (*).

Carile dott. Alfredo (*).

Carriera di Ragioneria.

Capo Ragioniere

Preve Carlo, ✱, uff. 🖃, v. Cernaia 14.

Primo Ragioniere di 1ª classe

Ferrero avv. Antonio, 🖃, c. Presidente Wilson 3.

Primi Ragionieri di 2ª classe

Valfrè di Bonzo nob. dei Conti Adolfo, v. Principe Amedeo 31.

Cottone Pietro Paolo, *controll.*, v. S. Quintino 6.

Ragionieri di 1ª classe

Muro Carlo, v. Napione 5 (*).

Donato Vincenzo, v. Vanchiglia 11 *bis*.

Ragioniere di 2ª classe

N. N.

Ragionieri di 3ª classe

Graziani dott. Carlo (*).

Giannone dott. Ferrante (*).

Limoli Vincenzo (*).

Galleffi Giorgio, v. Mazzini 39.

Ragioniere di 4ª classe

Capone Fortunato (*).

Cassiere

N. N.

Carriera d'Ordine.

Archivista capo

N. N.

Archivista di 1ª classe

N. N.

Archivisti di 2ª classe

Lettieri Alberto (*).
Cavalli Paolo, v. Vittorio Amedeo II, 17.
Ballari Franc., v. Mazzini 19.

Applicati di 1ª classe

Simonetti Benvenuto, v. della Rocca 41 *bis*.
De-Lay Silvio, c. Cairoli 4.
Rocca Carlo, c. Reg. Margherita 148 (*).
Ayra Orazio Aug., v. Vanchiglia 11 *bis*.

Applicati di 2ª classe

Ghigo Enrico, v. S. Chiara 62.
Candelo geom. Ant., c. Moncalieri 192.

Ufficiale di scrittura

Chiappero Adolfo, v. Plana 9.

Avventizi.

Banchieri Arturo, v. S. Quintino 60.
Biglione di Viarigi nob. Carolina, via Cibrario 9.
Gobbato Antonietta, v. Lanfranchi 9.
Becchio Irene, v. Lagrange 47.
Furno Enrichetta, v. Passalacqua 4.

Personale di servizio.

Usciere di 1ª classe

N. N.

Uscieri di 2ª classe

Arata Guido, v. Ospedale 48.
Boscolo Fortunato, v. dei Mille 33.

Uscieri di 3ª classe.

Castellani Gustavo, v. dei Mille 34.
Montigiani Giuseppe, v. dei Mille 33.

Subeconomato dei Benefizi vacanti pel distretto di Torino.

Ufficio: Via San Dalmazzo, 16.
interc. 58-83.

Gariazzo avv. Luigi, *reggente*.

Corpo Reale del Genio Civile

Corso Inghilterra 41, 14-59.

Ingegnere capo

Stura cav. uff. Franc., c. Inghilterra 41.

Ingegneri

Rivetti cav. Augusto, v. S. Secondo 10.
Bona cav. Carlo, c. Reg. Margherita 192.
Ruggeri Carlo, c. Inghilterra 41.
Botto-Micca Mario, v. Valeggio 26.
Segre Emilio, c. Oporto 25.
Dalmasso Filiberto, corso Vittorio Emanuele II, 22 *bis*.

Aiutanti

Verdoia Michele, v. Duchessa Jolanda 16.
Viale Gaetano, v. S. Anselmo 4.
Ferrari Luigi, v. Carlo Alberto 34.
Molino cav. Giuseppe, v. Madama Cristina 8.
Giailever Gio. Batt., v. Cernaia 18.
Tomatis Gio., c. Vinzaglio 15.
Boselli Faustino, c. Valentino 3.
Pigay Eman., v. Arsenale 42.
Leone Giovanni.

Archivisti.

Albertazzi Attilio, v. Giannone 3.
Maraziti Raffaele, v. S. Dalmazzo 24.

Ufficiali d'ordine

Alterio Ant., c. Inghilterra 41.
Colli Rinaldo, c. Francia 15.

Uscieri

Sereno Gio., v. Amedeo Peyron 22.
Crespo Giovanni, c. Inghilterra 41.

(V.C.A.) Corpo Nazionale di Volontari Ciclisti ed Automobilisti

Comitato provinciale e locale di Torino

presso il *Touring Club Italiano*

Via Roma 20-22 (interno) 18-44

Provvede all'organizzazione e reclutamento dei Volontari del reparto di Torino e provincia del Corpo Nazionale V. C. A. che è costituito allo scopo di concorrere alla difesa della Patria, preparando forze ciclistiche ed automobilistiche mediante un'organizzazione avente carattere civile. E' ufficialmente riconosciuto dal Governo ed è sottoposto alla vigilanza del Ministero della guerra. Ha per vessillo la bandiera Nazionale.

Presidente

Neri cav. Silvio Armando, console del Touring Club Italiano, via Amedeo Avogadro 16.

Vice-presidente

N. N.

Segretario

N. N.

Membri

Ambrosini avv. Gius., delegato all'Audax Club, c. S. Maurizio 36.
Cibrario conte avv. comm. Luigi, Presidente del Club Alpino Italiano (Sezione di Torino), p. Em. Filib. 4.
Goretta cav. uff. ten. col. Alessandro, c. Regina Margherita 125.
Cordero di Montezemolo nob. Demetrio.
Frigerio conte Ettore, p. Maria Teresa 2.
Paoletti cav. uff. avv. cap. Secondo, corso Vinzaglio 25.
Parato cav. uff. avv. Ernesto, delegato a Tiro a Segno Nazionale, v. Montecuccoli 4.
Tarditi magg. gen. cav. Giuseppe.

Ispettorato dell'Industria e del Lavoro.

Circolo di Torino.

Provincie di Alessandria, Cuneo, Novara, Torino, Genova, Porto Maurizio, Massa Carrara.

Ufficio: Via Amedeo Avogadro 11
86-05.

Orario d'ufficio: dalle 9 alle 12 e dalle 14 alle 18.

L'Ispettorato è alle dipendenze del Ministero per l'Industria, il Commercio e il Lavoro (Direzione Generale del Lavoro e della Previdenza Sociale) ed è incaricato di:

1. Accertare l'esecuzione della: *a*) Legge per gli infortuni degli operai sul lavoro, e relativi regolamenti di prevenzione infortuni; *b*) Legge sul lavoro delle donne e dei fanciulli; *c*) Legge sul riposo settimanale e festivo nelle aziende industriali; *d*) Legge sulla Cassa Nazionale di Maternità; *e*) Legge per l'abolizione del lavoro notturno nell'industria della panificazione e delle pasticcerie.
2. Rilevare le condizioni tecniche ed igieniche delle singole industrie.
3. Raccogliere e trasmettere al Ministero le notizie e le informazioni riguardanti lo svolgimento della produzione nazionale, l'ordinamento e la rimunerazione del lavoro, gli effetti delle leggi che più specialmente interessano il lavoro.

I dati raccolti non possono venire comunicati a terzi o ad altri uffici pubblici di qualsiasi genere in modo che se ne possa dedurre l'indicazione delle ditte alle quali si riferiscono.

Gli ispettori e gli aiutanti-ispettori hanno libero accesso in tutte le aziende sottoposte alla loro vigilanza e possono visitarle in ogni parte.

Ispettore-capo

Fusconi ing. Mario.

Ispettori

Borgogno ing. Francesco
Mascardi ing. Giacomo.
Momigliano ing. Giuseppe, v. Mazzini 33.

Aiutanti-ispettori

Astorri Ennio. Repetti Angelo.
Carpo Giovanni.

Ufficiali d'ordine

Badolina Giuseppe – Caressa Umberto
Rinaldi Eugenio.

Commissione censuaria provinciale del Catasto

Piazza Castello 9.

Presidente

nominato dal Ministero delle Finanze

Frescot grand'uff. ing. Cesare (S. Vito).

Membri di nomina del Governo

Rossi S. E. grand'uff. ing. Cesare, dep. naz.
Peyron comm. ing. Prospero.

Membri

di nomina del Consiglio provinciale

Borgesa grand'uff. ing. Enrico, *effettivo* Avigliana)
Salvadori di Wiesenhoff grand'uff. ing. nob. Giacomo, *effett.*, c. Moncalieri 79.
Masoero cav. ing. Antonio, *supplente*, via Assarotti 4.
Torasso cav. geom. Benedetto, *segretario* (Novara).

Corpo Reale delle Miniere

DISTRETTO DI TORINO

per le provincie di Alessandria, Cuneo, Novara e Torino.

Corso Vittorio Eman. II, 111.

Ingegnere capo

N. N.

Ingegneri

Lovari Domenico, c. Vittorio Emanuele II, 111.
Sabelli Annibale, v. Vincenzo Vela 31.

Aiutanti ingegneri

Ferretti Alessandro, v. Gioberti 24.
Tissi Eugenio.

Ufficiale tecnico

Boasso Amedeo, v. Giacinto Collegno 17.

Corpo Reale delle Foreste

Corso Oporto 37 – 16-59.

Compartimento del Piemonte e della Liguria.

Ispettore Superiore Compartimentale.

Manfren Ettore, comm.

Ispettorato forestale.

(Provincie Torino e Alessandria).

Per Ispettore forestale

De Mori Giuseppe.

Distretto forestale.

(Circondario di Torino).

Sotto-Ispettore forestale di 1ª classe

De Mori Giuseppe.

Sotto-Ispettori forestali

Ciampi Carlo, *di 1ª classe*, addetto all'Ispezione per Ivrea.
Volpini Oreste, *id.*, per Susa
Capparoni Floriano, *id.*, per Aosta.
N. N. per Verrès.
Da Pozzo Paolo, *di 2ª classe*, per Pinerolo.
Micheloni Adolfo, *di 2ª classe, segretario*.
Ricagno Alfredo, per Alessandria.
Paoli dott. Ezio, *id.*, per Ivrea, id.

Personale d'ordine

Pampuro Lorenzo, *maresciallo*, id.
Annibaletto Antonio, *brigadiere*, id.
Gatti Giovanni, *agente*, id.
Marcato Giuseppe, *id.*, id.
Pampuro Carlo, *id.*, id.

Comitato Centrale per la navigazione nella valle del Po

Sede in Milano

Rappresentante della Provincia di Torino

Giordano gr. uff. avv. Luigi, Deputato al Parlamento, v. Genova 15.

Consorzio autonomo del Porto di Genova.

Rappresentante della Provincia di Torino

Ferrero di Cambiano, Gr. Cr. ✱ marchese avv. Cesare, Senatore del Regno, v. Sagliano 4.

Commissione antifillosserica

per la Provincia di Torino

Piazza Castello 12, ☎ 20-73

Presidente

Giordano on. avv. gr. uff. Luigi, via Genova 15.

Consiglieri

Bochicchio prof. Nicola, direttore della R. Scuola di Agricoltura di Caluso.

Chiej Gamacchio prof. cav. Gius., via Ormea 53.

Voglino prof. cav. Piero, v. Gioberti 86.

Segretario

Bonacini dott. Ang., regg. Sez. Cattedra ambulante Agricoltura di Pinerolo.

Commissione antifillosserica ministeriale

per la Provincia.

Prefettura.

Rebaudengo conte senatore Eugenio, via Carlo Alberto 40.

Voglino prof. cav. Piero, v. Gioberti 86.

Fer cav. avv. Attilio, *Presidente Comizio Agrario di Pinerolo.*

Delegazione per la ricerca della Fillossera e della Diaspis pentagona

nella Provincia di Torino.

Presso la *Cattedra ambulante di agricoltura*

Piazza Castello 12, ☎ 20-73.

R. Deleg. a disposiz. della Prefettura

Chiej-Gamacchio prof. cav. Gius., via Ormea 53.

R. Deleg. per il Circond. di Torino

Voglino prof. cav. Piero, v. Gioberti 86.

Deleg. per il Circond. d'Aosta

Giammaroni Cherubini dott. G. Battista (Aosta).

Deleg. per il Circond. d'Ivrea

Rota dott. Alessandro (Ivrea).

Deleg. per il Circond. di Pinerolo

Bonacini dott. Angelo (Pinerolo).

Deleg. per il Circondario di Susa

Cerriana dott. Carlo Felice (Susa).

Cattedra ambulante ed Ufficio tecnico di Agricoltura

per la Provincia di Torino

Piazza Castello 12, ☎ 20-73.

Istituita nel 1898 a scopo di diffondere tra i proprietari, gli agricoltori ed i contadini le norme che devono presiedere alla razionale coltivazione dei terreni ed all'esercizio delle industrie rurali mediante pubbliche conferenze da tenersi nei Comuni della Provincia, accompagnate o seguite, ove occorra, da pratiche esercitazioni; con corsi di conferenze, pe maestri rurali, per ciò riuniti in determinati centri; coll'impianto e direzione di campi dimostrativi e colla visita di poderi privati.

Inoltre l'ufficio risponde gratuitamente oralmente o per iscritto (col semplice rimborso delle spese postali) ai quesiti che proprietari ed agricoltori della Provincia credessero rivolgere all'ufficio. Pei consulti orali, in ogni sabato e martedì non festivi, il Direttore della cattedra si troverà nella sede dell'ufficio, a disposizione del pubblico dalle ore 9 alle 12 e dalle 15 alle 17. Collo stesso fine, si tengono pure delle sedute consultive presso l'Associazione agraria piemontese di Torino, piazza Palazzo di Città 5, tutti i sabati dalle 10 alle 12.

Dal 1913, oltre alla Cattedra centrale, funzionano pure cinque Sezioni intermandamentali aventi la Sede nelle città di Aosta, Chieri, Ivrea, Pinerolo e Susa.

Consiglio direttivo.

Rappres. della Provincia di Torino

Giordano gr. uff. avv. Luigi, Deputato al Parlamento, *Presid.*, c. Vitt. Em. II, 71 e v. Genova 15.

Ferrero di Cambiano, senatore del Regno, marchese avv. Cesare, gr. uff. ☎, via Sagliano 4.

Montaldo comm. dott. Gius., Deput. prov., c. Presid. Wilson 4 *bis*.

Rappres. del Ministero di Agric., I. e C.

Rossi S. E. ing. grand'uff. Cesare, Deputato al Parlamento, *Consigl.*, c. Vittorio Eman. II, 44.

Rappresent. della città di Torino

Voglino prof. cav. Piero, *Consigliere*, via Gioberti 86.

Rappr. Cassa di Risparmio di Torino

Gazelli di Rossana nob. avv. Augusto, Deputato al Parlam., *Consigliere*, via Valeggio 30.

Geisser comm. avv. Alb., v. S. Teresa 2.

Rappr. dell'Istit. Opere Pie di S. Paolo

Gay di Quarti e di Lesegno march. comm. Callisto, c. Duca di Genova 17

Rappres. della Camera di Commercio ed Arti di Torino

Sacerdote cav. Leone, *Consigliere*, corso Vittorio Emanuele II, 58.

Rappresentante dell'Associazione agraria piemontese di Torino.

Righini di S. Albino conte avv. prof. cav. Carlo, p. Statuto 10.

Personale della Sede centrale

Chiej Gamacchio dott. prof. cav. Gius., *Dirett. e Tesor.*, v. Ormea 53.

Confienza dott. Francesco, *Assistente aiuto Direttore.*

Reggenti delle Sezioni Intermandam.

Sez. di Aosta: Giammaroni Cherubino dott. G. B.

» *Chieri:* Lelli dott. Arturo.

» *Ivrea:* Rota dott. Alessandro.

» *Pinerolo:* Bonacini dott. Angelo.

» *Susa:* Cerriana dott. C. Felice.

Comitato Provinciale per la Statistica Agraria

della Provincia di Torino

Piazza Castello 12, ☎ 20-73.

Presidente

Rebaudengo conte avv. Eugenio, senatore, v. Carlo Alberto 40.

Commissario Ministeriale

Chiej-Gamacchio prof. cav. Gius., direttore Catt. prov. d'Agric., v. Ormea 53.

Segretario

Bonacini dott. Angelo, reggente Cattedra ambulante di Agric., viale Vitt. Em., 5 (Pinerolo).

Membri effettivi

Agnes avv. Giorgio, presid. del Comizio Agrario di Susa.

Chiavesing. Ermanno, pres. Giunta Tecnica del Catasto della Provincia, via San Secondo 4.

Einaudi prof. Luigi, p. Statuto 16.

Fer avv. cav. Attilio, presid. del Comizio Agrario di Pinerolo.

Fusinaz Luigi, geom., presidente del Comizio Agrario d'Aosta.

Garelli prof. avv. comm. Aless., v. Bezzecca 8.

Geymonat geom. cav. uff. G. B., v. Assarotti 10.

Mattirolo prof. comm. Oreste, R. Orto Botanico al Valentino.

Bochicchio prof. Nicola, direttore della R. Scuola pratica d'Agric. di Caluso.

Quilico avv. comm. Carlo Alberto, presidente del Comizio Agrario d'Ivrea.

Rossi conte avv. Teofilo, Senatore del Regno e Presidente del Circolo enofilo subalpino di Torino, v. Gius. Pomba 1.

Tommasina ing. prof. cav. Cesare, via Pastrengo 18.

Scurti prof. Franc., dirett. della R. Stazione agraria, v. Ormea 47.

Comitato Nazionale per la Mutualità Agraria

Presidente

Orlando grand'uff. Vittorio Emanuele, Deputato al Parlamento (Roma).

Direttore Generale

Casalini dott. Mario (Roma).

Ufficio Regionale Piemontese con sede in Torino

11 – Piazza Castello – 11

Presidente

Franchi comm. Franco, *rappresentante il Comitato Nazionale*, c. Valentino 13.

Vice-Presidenti

Montaldo comm. dott. Gius., *rappresent. la Dep. Provinciale di Torino*, c. Presidente Wilson 4 *bis*.

Lissone comm. Sebastiano, *rappresent. la Dep. Provinciale di Cuneo*, v. Cavour 5.

Membri

Sartirana prof. dott. cav. Silvio, *rappr. il Minist. degli Interni*, v. Princ. Tommaso 3.

Chiej-Gamacchio, cav. prof. dott. Gius., *rappr. il Ministero d'A. I. e C.*, Palazzo Prefettura.

Zoppi conte avv. Giov., *rappr. la Dep. Provinciale di Alessandria* (Alessandria).

Angiono-Foglietti comm. avv. Ernesto, *rappr. la Deput. Provinciale di Novara*, p. S. Martino 1.

Ferrero di Cambiano march. gr. croce avv. sen. Cesare, *rappr. la Cassa di Risp. di Torino*, v. Sagliano 4.

Berrini comm. Gius., *rappr. la Cassa di Risparmio di Cuneo* (Cuneo).

Rebaudengo conte senat. Eug., *rappr. il Comizio Agrario di Torino*, v. Carlo Alberto 40.

Righini di S. Albino nob. prof. cav. Carlo, *rappr. l'Associaz. Agraria Piemontese*, p. Statuto 10.

Bocca comm. avv. Ferd., *rappr. la Camera di Commercio di Torino*, v. Alfieri 19.

Bidone geom. Roberto, *rappr. il Comune di Tortona* (Tortona).

Cordero di Montezemolo march. Umberto, *rappr. il Comune di Mondovì.*

Direttore

Lazzaroni dott. Fausto, p. Castello 11.

Commiss. di pesca fluviale e lacuale
per la Provincia di Torino.

(Regio Decreto 18 aprile 1886, Num. 3840).

Presidente

Rizzetti Carlo Gr. uff. comm. Senatore del Regno, c. Vinzaglio 35.

Membri effettivi

Festa dott. comm. Enrico, Pal. Carignano.
Bergoen dott. cav. Agenore, c. Vinzaglio 3.
Serra cav. Gio. Batt., v. Carlo Alberto 29.
Bellia ing. comm. Giuseppe, v. Principi d'Acaja 8.
Castagneri Paolo, v. Vanchiglia 11.
Longo Carlo, Murazzi del Po 63.

Commissione provinciale
per l'applicazione
delle leggi contro l'alcoolismo

Piazza Castello 9.

Presidente

Boggio cav. avv. Edoardo, Consigliere di Prefettura, v. Cernaia 14.

Membri

Cappa cav. uff. Massimo, nominato dal Consiglio Sanitario, v. Garibaldi 20.
Montaldo comm. dott. Gius., nominato dal Cons. Prov., c. Presid. Wilson 4*bis*.
Sacchi cav. uff. dott. Giuseppe, medico provinciale, v. della Zecca 15.
Nudi cav. Domenico, Commissario di P. S.

Segretario

Renaud Gio., Delegato di P. S.

Comitato Zootecnico della Provincia di Torino

Piazza Castello, 12 (Catt. amb. d'Agric.).
☎ 20-73.

Presidente

Giordano gr. uff. avv. Luigi, Deputato al Parlamento, v. Genova 15.

Membri

Pevron comm. ing. Prospero, Deputato prov. (Cavour) e v. Luciano Manara 14.
Teppati comm. not. Camillo, Deputato prov., v. Arsenale 6.
Ubertini cav. uff. avv. Carlo, Deputato provinc. (Montanaro).
Ferrero di Cambiano, march. gran croce avv. Cesare, Cons. prov., v. Sagliano 4.
Rossi S. E. grand'uff. ing. Cesare, Consigliere prov., c. Vitt. Eman. II, 44.
Sartirana dott. prof. cav. Silvio, v. Principe Tommaso 3.
Faelli dott. cav. prof. Ferruccio, c. Massimo d'Azeglio 72.
Montaldo comm. dott. Giuseppe, c. Presidente Wilson 4 bis.
Chabloz cav. uff. avv. Cesare, Presidente del Sotto Comitato Zootecnico di Aosta, Dep. prov. (Aosta).
Accotto cav. Guido, Presidente del Sotto Comitato Zootec. di Ivrea (Strambino).
Coucourde cav. uff. Enrico, Presidente del Sotto Comitato Zootec. di Pinerolo (Pomaretto).
Borgesa grand'uff. ing. Enr., Presidente del Sotto Comitato Zootecnico di Susa (Avigliana).
Agnes avv. Giorgio, Presidente del Comizio Agrario di Susa (Susa).
Fer avv. cav. Attilio, Presidente del Comizio Agrario di Pinerolo (Pinerolo).
Fusinaz geom. Luigi, Presidente del Comizio Agrario di Aosta (Aosta).
Quilico comm. avv. Alberto, Presidente del Comizio Agrario di Ivrea (Ivrea).
Rebaudengo conte senatore Eugenio, via Carlo Alberto 40.

Segretario

Chiej-Gamachio prof. cav. Giuseppe, via Ormea 53.

Sotto Comitato Zootecnico della Sezione di Torino

Piazza Castello 12
Catt. amb. d'Agric.) ☎ 20-73.

Presidente

Montaldo dott. comm. Giuseppe, c. Presidente Wilson 4 *bis*.

Membri

Allomello avv. Ettore, v. Amedeo Avogadro 20.
Aragno Agostino (Brandizzo).
Barberis Emilio (Abbadia di Stura).
Bosio Carlo (S. Maurizio Canavese).
Cottino Giuseppe (Alpignano).
Demarchi dott. Ottavio (Chivasso).
Devecchi avv. Francesco, via Montevecchio 24.
Fasoglio dott. Cesare (Orbassano).
Geymonat cav. uff. geom. G. B., via Assarotti 4.
Lazzaroni dott. Fausto, p. Castello 11 e (Ciriè).
Liore Vincenzo (Rivarolo Canavese).
Mascheroni dott. E., v. Asti 41.
Perino dott. A. (Rivarolo).
Righini di S. Albino conte avv. Carlo, p. Statuto 10.
Rubiola Battista (Volpiano).
Sella avv. Riccardo, v. Ett. De Sonnaz 14.
Tavolada Bernardo (Rivoli).
Vela dott. A. (S. Benigno Canavese).
Visca dott. A. (Chivasso).

Segretario

Chiej-Gamachio prof. cav. Giuseppe, via Ormea 53.

Consorzio per la concessione della Tramvia Torino-Brusasco

Sede presso la R. Prefettura.

Presidente

Bertè cav. uff. Roberto, *vice-prefetto*.

Rappresentanti lo Stato

Pinelli conte cav. avv. Aless., R. Prefett.
Trombetti avv. Enrico, *id.*
Ferrero cav. rag. Ferdinando, *id.*
Ing. Capo Compartimento F. S.
Ing. Capo del Genio Civile.
Rivetti cav. ing. Augusto,
Ing. Capo Sezione 2ª dell'Ufficio Tecnico Provinciale.

Rappresentanti il Comune di Torino

Migliaretti di S. Sebastiano cav. uff. avvocato Costantino.
Gobbo comm. rag. Gerardo, v. Perrone 5.

Rappresent. il Comune di S. Mauro

Mattura comm. avv. Enrico Carlo, piazzetta Madonna degli Angeli 2.

Rappresent. il Comune di Gassino

Palazzi cav. avv. Amedeo Giacinto, via Piana 5.

Rappresent. il Comune di Brusasco

Botta Ferdinando.

Rappresent. il Comune di Cavagnolo

Oggero cav. Domenico.

Segretario del Consorzio

Trinchieri avv. Enrico.

Commissione circondariale
per la
formazione delle liste dei Giurati

Presso il Tribunale di Torino.

Presidente

Il Presidente del Tribunale.

Membri effettivi

Palberti grand'uff. avv. Romualdo, Senatore del Regno, v. Consolata 8.
Cattaneo comm. avv. prof. Riccardo, consigliere prov., v. Luigi Mercantini 6.

Membri supplenti

Savone cav. uff. Enrico, v. Superga 10.
Perino cav. avv. Giacinto, v. Bellezia 15.

Giunta provinciale di Statistica.

Presidente

Il Prefetto.

Membri nominati dal Prefetto

Ferroglio gr. uff. dottor Gaetano, professore di statistica nella R. Università.
Doglietti comm. avv. Casimiro Luigi, segretario capo Cam. Comm. di Torino.
Rivetti Augusto, ing. Genio Civile.

Membri nominati dal Cons. Prov.

Teppati comm. not. Camillo, v. Arsenale 6.
Prato cav. avv. prof. Gius., v. Bertola 37.
Salvadori di Wiesenhoff nobile grand'uff. ing. Giacomo, c. Moncalieri 79.
Sabbione comm. avv. Venanzio, v. Santa Chiara 15.

Collegi di Probiviri.

(Vedasi nella rubrica **Giustizia** i *Presidenti* e *Vice-presidenti* dei sette Collegi di Probiviri).

Commissione Provinciale indumenti militari.

Il Prefetto, *Presidente*.
Il Colonnello comandante il magazzino militare vestiario ed equipaggiamento.
Balegno dott.ª Eugenia, v. Valsalice 20.
Rebaudengo Ceriana, cont.ª Teresa, via Carlo Alberto 40.
Salvadori di Wiesenhoff Richetta di Valgoria nobile Clelia, c. Moncalieri 79.
Trossarelli Arnoletto Lidia.
Baravalle Mo Virginia, v. Asti 42.
Bona avv. comm. Adolfo, p. Consolata 5.
Borgesa ing. comm. Enrico, *Presidente deputaz. provinc.* (Avigliana).
Boselli comm. avv. Silvio, v. Bertola 29.
Deangeli cav. uff. Riccardo, v. Botero 18.
Einaudi prof. comm. Luigi, p. Statuto 16.
Gariazzo cav. avv. proc. Luigi, c. Oporto 41.
Gobbi comm. rag. consul. Gerardo, via Perrone 5.
Nardini dott. Raffaello.
Nicolis di Robilant on. ing. Stanislao, v. Maria Vittoria 17.
Zussini Girolamo, ten. colonn. di fanteria, v. Magellano 10.
Quarelli cav. uff. dott. Gustavo, v. Nizza 5.
Ruffini prof. comm. Franc., Senat. del Regno, v. Princ. Amedeo 22.
Zaccone comm. Giovanni, Cons. com., via Rosta 11.
Nomis di Pollone avv. Antonio, Consigliere agg. di Prefett., *Segr.*, v. Gio. Lanza 81.

Giunta Esecutiva.

Il Prefetto, *Presidente*.
Borgesa ing. comm. Enrico, id.
De Angeli cav. uff. Riccardo, id.
Quarelli cav. uff. dott. Gustavo, id.

Ufficio Profughi

Piazza Castello 2 – ☎ 47-50
presso la Regia Prefettura.

Pinelli conte dott. Alessandro, *Consigliere di Prefettura, capo*.
Dore dott. cav. Nino, *Consigliere aggiunto di Prefettura*.
Fassò prof. Luigi, via Sacchi, 12.
Savoia avv. Mario, p. Vittorio Eman.

Ufficio Provinc. Pensioni di Guerra di Torino

Via Giannone 5.

Consiglio Direttivo

Il Prefetto, *presidente*.
Calandra comm. Giovanni, *rappresentante* l'Amministrazione Provinciale.
Peyron comm. Prospero, *id.* Patronato Provinciale Orfani dei contadini caduti in guerra.
Buffa di Perrero nobile Alessandro, *id.* Comitato Provinciale Torinese per la Assistenza civile e religiosa degli Orfani.
Belli cav. uff. avv. Lor., *id.* Consiglio dell'Ordine degli Avvocati.
Boccasso prof. dott. G. B., *id.* Ordine dei Medici.
Invrea march. Franco, *id.* Municipio di Torino.
Boyer comm. Paolino, generale, *id.* Unione Monarchica Liberale Umberto I.
Raineri cav. Annibale, *id.* Segretariato del Popolo.
Camerano comm. avv. Carlo, *id.* Comitato delle Provincie piemontesi per l'assistenza ai mutilati di guerra.
Barbavara di Gravellona, conte G. C. *id.* Opere Federate di Assistenza e Propaganda Nazionale.
Guatteri ing. Romano, *id.* Associazione Nazionale Reduci Zona Operante.
Incisa di S. Stefano conte Ferdinando generale, *id.* Ufficio Notizie Famiglie Militari.
Cavallotto cav. avv. Oreste, *id.* Comitato di preparazione.
Vidari comm. dott. Giovanni, Rettore Università, *id.* Unione generale Insegnanti.
Gatti-Goria avv. cav. Cesare, *id.* Alleanza Nazionale.
Gerard avv. Alfredo, *id.* Consiglio disciplina dei Procuratori.
Durand tenente Luigi, *id.* Autorità Militare.
Danesino cav. avv. Cesare, *id.* Comitato Orfani di guerra.
Lungagnani tenente Amerigo, *id.* Sezione di Torino dell'Associazione Nazionale mutilati e invalidi di guerra.

Giunta Esecutiva.

Il Prefetto, *Presidente*.
Calandra comm. avv. Giovanni.
Belli avv. cav. uff. Lorenzo.
Boccasso prof. cav. G. B.
Camerano comm. avv. Carlo.
Lungagnani tenente Amerigo.
Guatteri ing. Romano.

Segretario

Barraja cav. avv. Edoardo, tenente.

Sezione Legale.

Belli cav. avv. Lorenzo.
Camerano comm. avv. Carlo.
Gerard avv. Alfredo.

Sezione Medica.

Boccasso prof. cav. G. B.
Battistini prof. comm. Ferdinando.
Valobra prof. cav. Nino.

Commissione vigilanza servizio informazioni.

Fecia di Cossato conte Giulio.
Vidari prof. comm. Giovanni.
Barbavara di Gravellona conte G. C.

Commissione Sanitaria d'Appello.

Morino cav. dott. Francesco, colonnello medico, *presidente*.
Grosso capitano dott. Gabriele.
Sacco capitano dott. cav. Carlo.
Carrara prof. dott. Mario.
Oliva prof. dott. Valentino.

TORINO
GUIDA DEL VIAGGIATORE
compilata dall'avv. C. ISAIA
illustrata da 38 fotoincisioni e dalla pianta della città.
Pubblicata sotto il patrocinio del Municipio
e della Società Promotrice dell'Industria Nazionale di Torino
Edizione riveduta e corretta da G. I. ARNEUDO
Presso le Librerie G. B. PARAVIA e Comp.

GIORDANI S. E. Senat. DOMENICO
Primo Presidente
della Corte di Cassazione

GIUSTIZIA

GAROFALO S. E. barone RAFFAELE
Procuratore Generale
presso la Corte di Cassazione

CORTE DI CASSAZIONE

Piazza Castello, Palazzo Madama.
62-13.
Orario: dalle 8 alle 16.

Primo Presidente

S. E. Giordani Domenico, cav. gr. croce ✠, e gr. uff. ✱, Senatore del Regno.

Presidente di Sezione

Desenzani Lor., comm. ✱ e grand'uff. ✠, v. Mercanti 18.

Consiglieri

Peyrani Gio., comm., ✱ e ✠, v. Carlo Alberto 3.
Ciravegna Carlo, uff. ✱ e comm. ✠, via Montevecchio 22.
Casoli Vincenzo, comm. ✱ e ✠, via Giovanni Somis 4.
Carron Ceva Enrico, uff. ✱ e comm. ✠, v. Barolo 7.
Rubino Ambrogio, uff. ✱ e comm. ✠, c. Presid. Wilson 4.
Ramella Agostino, uff. ✱ e comm. ✠, c. Vinzaglio 19.
Odone Giuseppe, ✱ e comm. ✠, via Bogino 18.
Solaro del Borgo Alfredo, ✱ e uff. ✠, v. S. Massimo 53.
Sizia Giacomo, ✱ e comm. ✠, piazza Crimea 1.
Personali Riccardo, ✱ e uff. ✠, via Colli 12.
Forni Giuseppe, ✱ e ✠, v. Lamarmora 35.
Valeriani Scipione, ✱ e ✠.
Sbarbaro Mario, ✱ e ✠, v. Carmine 2.

Cancelleria.

Cancelliere

Clarotti Luigi, cav. uff. ✱ e comm. ✠, v. Maria Vittoria 46.

Vice-Cancellieri

Bossi Luigi, uff. ✠, p. Vittorio Emanuele I, 21.
Tornari G. Battista, ✠, v. Berthollet 27.
Fenoglio Augusto, ✠, c. Siccardi 73.

Funzionario applicato

Daprà Fausto, Cancelliere di Pretura, via Carlo Botta 5.

Aggiunti di Cancelleria

Baudo Gius., piazza Castello - Palazzo Madama.
Gatti Mauro, v. Balbo 5.
De-Pascale Paolo, v. Venti Settembre 67.
Zisa Cesare, v. Roma 24.
N. N.
N. N.

Ufficiali giudiziari

Rossano Pompeo, v. Torricelli 40.
Riccio Zefferino, p. Vitt. Eman. I, 14.

Uscieri giudiziari

aventi tutti alloggio nel palazzo Madama

Bracci Giuseppe. Rivera Giovanni.
Marelli Angelo. Spirindelli Gius.

Le udienze della Corte hanno luogo nei giorni di lunedì, martedì, venerdì e sabato di ogni settimana alle ore 12,30 meridiane. Se alcuno di questi giorni fosse festivo l'udienza relativa avrà luogo in altro giorno libero della settimana secondo le circostanze.

Elenco dei giorni non festivi in cui la Corte non terrà udienza nel 1919: gennaio 8 - marzo 3, 4, 5 - aprile 17, 18, 19, 21 - giugno 19 e 29 - agosto 18 - settembre 8 e 15 - novembre 2, 11, 20 - dicembre 8, 23, 24, 26 e 27.

Commissione del gratuito patrocinio per i poveri

Presidente

Masino Giovanni Pio Alberto, comm. ✱ e ✠, Presidente onorario di Sezione di Corte di Cassazione.

Presidenti supplenti

Groppo Luigi, comm. ✻ e 🖃, Presidente onorario di Sezione di Corte di Cassaz.
Forni Giuseppe, cav. ✻ e 🖃, Consigliere Corte di Cassazione.

Relatore

Regazzoni uff. ✻ e comm. 🖃 Innocenzo, Sostit. Procur. Generale, v. Bogino 29.

Relatori supplenti

Albini Vittorio, uff ✻ e comm. 🖃, Sostituto Procuratore Generale, v. Sacchi 20
Margara Agostino, uff. ✻, comm. 🖃, Procuratore del Re, applicato, v. Ospedale 9.
Il Pres. del Cons. dell'Ord. degli avvocati di Torino o l'avvocato, in caso d'impedimento, da lui delegato.
Un *Vice-Cancelliere* funge da Segretario.

La Commissione si aduna due volte al mese, di giovedì, alle ore 10.

Procura Generale del Re presso la Corte di Cassazione

Piazza Castello, Palazzo Madama. 🖃 62-13.

Orario: dalle ore 9 alle 12 e dalle 14 alle 17.

Procuratore Generale

S. E. Garofalo barone Raffaele, cav. gran croce 🖃 e grand'uff. ✻, comm. della Legion d'Onore, Senatore del Regno.

Sostituti Procuratori generali

Regazzoni Innocenzo, uff. ✻ e comm. 🖃, v. Bogino 29.
Marchetti di Muriaglio conte Luigi uff. ✻, comm. 🖃, v. dei Mille 2.
Moreni Leonardo, uff. ✻ e comm. 🖃, via Cibrario 13.
Albini Vittorio, uff. ✻ comm. 🖃, via Sacchi 20.
Margara Agostino, uff. ✻, comm. 🖃, *Procuratore del Re, applicato*, v. Ospedale 9.

Segretario

Enea avv. Gius., ✻, comm. 🖃, v. Mazzini 52.

Sostituto Segretario

Lazzarino Filippo, uff. 🖃, v. Garibaldi 26.

Aggiunto di Segreteria

Ridente dott. Francesco, v. Roma 39.

CORTE D'APPELLO

Via Corte d'Appello 16, 🖃 47-92.

La Circoscrizione giudiziaria del distretto della Corte d'Appello di Torino comprende 3 provincie: Cuneo, Novara e Torino, 4 Corti Assise: di Cuneo (circond. Alba, Cuneo, Mondovì, Saluzzo), di Ivrea (circ. Aosta, Ivrea), di Torino (circ. Pinerolo, Susa, Torino), di Vercelli (circ. Biella, Domodossola, Novara, Pallanza, Varallo, Vercelli); 15 Tribunali Civili e Penali: Alba, Aosta, Biella, Cuneo, Domodossola, Ivrea, Mondovì, Novara, Pallanza, Pinerolo, Saluzzo, Susa, Torino, Varallo, Vercelli.

Le udienze civili e penali della Corte cominciano alle ore **13.** — La sessione d'accusa si raduna ogni giovedì alle ore **10.**

Cancelleria: dalle 9 alle 17.

NB. — Non si terrà udienza nei giorni 1, 6, 8 gennaio - 3, 4, 5 marzo - 17, 18, 19, 21 aprile - 29 maggio - 19, 24, 29 giugno - 20 luglio - 15, 18 agosto - 15, 20 settembre - 1, 2, 11 novembre - 8, 23, 24, 25, 26 dicembre.

Sezione I – Civile.

Giorni d'udienza: Lunedì, martedì, venerdì.

Primo Presidente

Liperi Pais Giuseppe, gr. uff. ✻, gr. uff. 🖃, c. Oporto 2.

Presidente di Sezione

Daviso di Charvensod bar. comm. Ernesto, v. Po 57.

Consiglieri

De Marchi comm. Luigi, via Amedeo Peyron 14.
Manno cav. Giulio, v. Princ. Amedeo 29.
Natta cav. Gius. v. Corte d'Appello 13.
Messea cav. uff. Luigi Teodoro, v. Alfieri 24.
Burzio cav. Cesare, v. Genova 18.
Saccarelli cav. Camillo, v. Piffetti 42.

Sezione II – Civile.

Giorni d'udienza: Lunedì, martedì, venerdì.

Presidente di Sezione

Dusio comm. Ettore, v. Mazzini 27.

Consiglieri

Isnardi cav. Luigi, v. Sacchi 28.
Vernetti cav. Giovanni, v. Po 57.
Drago cav. Cesare Valerio, v. Assarotti 8.
Zini cav. Costanzo, via Lamarmora 31.
Pasini cav. Vittorio, str. val Patonera 59 (villa propria).
Montalenti cav. Paolo, v. Governolo 28.

Sezione III – Penale.

Giorni d'udienza: Lunedì, martedì, mercoledì, venerdì e sabato.

Presidente di Sezione

Giro comm. Ettore, v. Corte d'Appello 16.

Consiglieri

Beria d'Argentina cav. uff. nob. Carlo, c. Moncalieri 53.
Ferrua cav. Pietro, v. Beaumont 4.
Garelli cav. Liberale, c. Pres. Wilson 1°.
Baldi cav. Cesare, c. Oporto 51.
Eula cav. avv. Donato Costanzo, c. Regina Margherita 192.

Sezione IV – Promiscua.

Giorni d'udienza: Lunedì, martedì e venerdì civile.

Consigliere ff. di presidente

Bonello cav. Nicola, v. dei Mille 56.

Consiglieri

Copperi cav. avv. Carlo Alb., v. Mercanti 9.
Rossi cav. Giov. Agostino, v. Rosine 10.
Gallenga cav. Costantino, p. Vittorio Emanuele I, 10.

Bellati cav. Enrico, v. Galliari 4.
Testa cav. Gio. Stefano Giacomo, via Cardinal Maurizio 14.
Marchetti di Muriaglio, nob. dei conti, cav. uff. Guido, v. Pomba 14.

Sezione d'Accusa

Si raduna il giovedì alle ore **10**, ed in caso d'urgenza in qualunque giorno feriale.

Presidente

Liperi Pais, Grand'uff. Giuseppe.

Consiglieri

Natta cav. Giuseppe, predetto.
Rossi cav. Gio. Agostino, predetto.
Pasini cav. Vittorio, predetto.
Messea cav. uff. Luigi Teodoro, predetto.
Marchetti di Muriaglio, nob. dei conti, cav. uff. Guido, predetto.

Cancelliere

Buratti cav. uff. Ach., v. Vassalli Eandi 10.

Cancellieri di Sezione

Abate cav. uff. Carlo, v. Princ. d'Acaia 10.
Riva Gio., *Segretario di Sezione di Procuratore generale, applicato*, v. Fabro 5.

Vice-Cancellieri

Novarese Giovanni, v. Cibrario 47.
Antonini cav. Ern., v. Cibrario 66.
Ostorero Luigi, v. Accad. Albertina 23.
Trombotto cav. Michele, v. S. Domenico 40.
Mignone Carlo.
Vaccino cav. Ernesto, v. S. Massimo 40.
Zarabbini Angelo, p. Vitt. Eman. I, 14.
Gastaldi dott. Cesare, v. S. Quintino 18.
Meinardi Eugenio, v. Beaumont 34.
Reano Gio., v. Marco Polo 41, *Vice-Cancelliere di Tribunale applicato.*
Vittonatto Luigi, c. Reg. Margherita 218, *Sostituto-Segret. di R. Procura, applicato.*

Aggiunti di Cancelleria

Rappelli Gio. Batt., v. Barbaroux 37.
Mereu Orazio, v. Duchessa Jolanda 15.
Formigli Franc., v. Madama Cristina 77.
Marchetti Oscar, c. S. Martino 2.
Di Bella Salvatore, c. Princ. Eugenio 14.
Rametta Francesco, v. Cibrario 55.
Di Giovane Corradino, v. S. Massimo 33.
Arone Gius., c. Regina Margherita 193.
Elia Arnaldo, v. Corte d'Appello 16.
Mazzone Gaetano, v. Corte d'Appello 16.
Caprioli Plinio, v. Corte d'Appello 16.
Simboli Augusto, v. Corte d'Appello 16.

Commissione del gratuito patrocinio presso la Corte d'Appello.

La Commissione si riunisce nei giorni di giovedì alle ore **9.**

Presidente

Crosa comm. Filib., Presidente di Sezione onorario, v. Carlo Alberto 36.

Presidente supplente

Bruni cav. uff. Gius., Presid. di Sezione onorario di Corte d'Appello (Chieri).

Ufficiali giudiziari

Migliucci Evaristo, v. Cibrario 38.
Timossi Evasio, v. Gasometro 14.
Cordera Dalmazzo, v. S. Donato 7.
Laurenzano Achille, v. Digione 4.

Uscieri giudiziari

Bianco Benedetto. Bellezza-Fontana Domenico.
Cresta Teodoro.
Castelli Vitt. Pietro. Marca Giovanni.

Procura Generale del Re presso la Corte d'Appello

Via Corte d'Appello 16, 🖃 40-45.

Procuratore Generale

Gonella nobile Eustacchio, comm. ✻ e grand'uff. 🖃, c. Duca di Genova 61.

Avvocato Generale

Campus-Campus Gio. Antonio, comm. 🖃, v. Sebastiano Valfrè 16.

Sostituti Procuratori Generali

Vignolo cav. Stefano, v. Passalacqua 6.
Crosta-Curti Lorenzo, cav. uff. 🖃, via Piffetti 40.
Pellicari cav. Antonio, v. Bagetti 4.
Muggia cav. Leopoldo, v. Garibaldi 13.
Pola comm. Gius. Cesare, Procur. del Re. *applicato*, v. Amedeo Avogadro 11.
Lavagna cav. Attilio, sostit. Procuratore del Re *appl.*, v. Valeggio 24.

Segretario

Genti Celestino, cav. uff. 🖃, c. Re Umberto 38-10.

Sostituti Segretari

Giuliano cav. Giovanni, v. Valpatonera 21.
Tenenti Tito, cav. 🖃, v. Cavallerizza 2.
Lancia Cesare, comm. 🖃, v. Piffetti 40.
Givone Gius. Alberto, v. Barbaroux 43.
Borgarino Andrea, v. Piazzi 2.
Mazzini Egidio, v. Cavallerizza 4
Vassallo Michele, v. Sobrero 31.
De Amicis Carlo, v. Po 20.
Bolognino Franc., v. Cibrario 3.
Corrado Gius., v. Cibrario 11.
Ponzio Giuseppe, v. Superga 23.
Manconi dottor Diego, c. Francia 19.
Calvi Antonio, v. Principe Oddone 10.
Arbuffo Cesare, v. Ospedale 20.
Tironi Gaetano, v. Corte d'Appello 16.
Gandolfi Ferruccio, c. Oporto 15.

Aggiunti di Segreteria

Augusti Carlo, v. Corte d'Appello 16 militare).
Pasqua Michele, v. Bogino 15 (militare).

Ispettore delle cancellerie.

Montaldo cav. Bartolomeo, v. Gioberti 6.

Uscieri giudiziari

N. N.

CORTI D'ASSISE

Via Corte d'Appello, 16.

CIRCOLO DI TORINO

Corte ordinaria

Daviso di Charvensod bar. comm. Ernesto, *Pres. di Sezione-Presidente*, v. Po 57.
Manno barone cav. Giulio, *Consigliere-Presid., supplente*, v. Princ. Amedeo 29.
Vittonatto Luigi, *Cancelliere*, corso Regina Margherita 218.

Corte straordinaria

Manno barone cav. Giulio, *Consigliere-Presidente*.

CIRCOLO DI CUNEO

Manno barone cav. Giulio, *Consigliere-Presidente*.

CIRCOLO DI IVREA

Daviso di Charvensod bar. comm. Ernesto, *Presidente di Sezione-Presidente*.

CIRCOLO DI VERCELLI

Daviso di Charvensod bar. comm. Ernesto, *Presidente di Sezione-Presidente*.
Sanguineti cav. Antonio, *Presidente del Tribunale, Presidente supplente*.

TRIBUNALE CIVILE E PENALE

Via S. Domenico 13, 7-08.

NB. — Non si terrà udienza nei giorni 8 gennaio, 20 settembre, 11 e 20 novembre, 24 e 26 dicembre e nei giorni festivi.

SEZIONE I – Promiscua.

Udienze ordinarie civili: Lunedì, mercoledì e venerdì. — Per gl'incidenti giovedì ore 9.

Presidente

Martinengo avv. Gius., e comm., corso Moncalieri 85.

Giudici

De Antoni cav. Emilio, v. Perrone 3.
Poncini cav. Adolfo, v. Volta 5.
Aimone Marsan Basilio, v. Bogino 21.
Valente avv. Achille, c. Re Umberto 84.
Miglino avv. Carlo, v. Pilletti 36.
Clerici avv. Carlo, v. Genova 1.

SEZIONE II – Promiscua.

Udienze ordinarie civili: Lunedì, mercoledì e venerdì. — Per gl'incidenti giovedì, ore 9.

Presidente di Sezione

Barutti cav. Giuseppe, v. Riberi 2.

Giudici

Della Chiesa d'Isasca cav. avv. Remigio, v. Vittorio Amedeo II, 21.
Piccardi cav. Giovanni, via Duchessa Jolanda 20.
Perocchio cav. Pier Carlo, v. Cernaia 25.
Oddono avv. Gaspare, v. Duchessa Jolanda 34.

SEZIONE III – Promiscua.

Udienze ordinarie civili: Martedì, giovedì e sabato. — Per gl'incidenti venerdì ore 9.30.

Giudici

Beria d'Argentina cav. Maurizio, v. Mercatello 21.
Casana Vittorio, v. Principe Amedeo 30.
Berrini avv. Michele, v. Giuseppe Grassi 5.
N. N.

SEZIONE IV – Promiscua.

Udienze ordinarie civili: Martedì giovedì, sabato. Per gl'incidenti venerdì ore 9.30.

Giudici

Alberti cav. Luigi, ff. Presidente, via Campana 2.
Molo cav. Luigi.
Vigliani cav. Carlo, v. S. Domenico 13.
Bignone Silvio, c. Reg. Margherita 22.

SEZIONE V – Promiscua.

Udienze ordinarie penali: Tutti i giorni non festivi ore 9 meno il mercoledì.

Presidente di Sezione

Benettini cav. Carlo, v. Po 47.

Giudici

Monti cav. Gio. Battista, v. Pio Quinto 8.
Faldella cav. Camillo, v. Zecca 37.
Bruno di Tornefort avv. Federico, c. Montevecchio 50.
De Litata avv. Luigi.

SEZIONE VI – Promiscua.

Udienze ordinarie penali: Tutti i giorni non festivi ore 9 meno il venerdì.

Presidente di Sezione

Mussi Isnardi cav. Carlo, v. Colli 19.

Giudici

Griglio cav. Osvaldo, v. S. Domenico 13.
Zanotti cav. Emilio, v. Lagrange 20.
Bersezio cav. Carlo, v. Garibaldi 2.
Puleo Giuseppe.

Cancelleria

Lanza cav. Dav., *Canc.*, c. Princ. Oddone 12.

Cancellieri di Sezione

Marabotti cav. rag. Secondo, v. Roma 30.
Goti Bernardo, v. Cibrario 29.
N. N.
Gatti cav. Demetrio, v. Bagetti 7.
Romero Pietro, v. Carlo Botta 5.
Pesso Cesare, c. Regina Margherita 22.
Margaria Vittorio, v. S. Chiara 52.
Martinetti Franc., v. Silvio Pellico 16.
Porta Cesare, v. Legnano 18.
Francheo Luigi, v. Carlo Botta 5.

Vice-Cancellieri

Raverta Antonio, v. S. Agostino 4.
Guglielminetti Ercole, v. Bogino 2.
Bruno Nicola, v. S. Domenico 39.
Lubatti Gius., v. S. Chiara 33.
Gay Giorgio, v. Carlo Botta 7.
Sterpone cav. Camillo, v. Duch. Jolanda 3
Germano notaio Pietro, v. Milano 20.

Cigliuti Lorenzo, c. Francia 15.
Oliviero Federico.
Oberti Romolo, v. Mercanti 16.
Pollone cav. Luigi, v. Belfiore 24.
Richetta Achille, c. Reg. Margherita 146.
Rossi cav. Cesare Vitt., c. Gio. Lanza 82.
Balbiani Del Conte Stefano, v. Arcivescovado 4.
Rosasola cav. Gio Batt., v. Garibaldi 38.

Aggiunti di Cancelleria

Gazzano Mario.
De Caroli Emilio, c. Reg. Margherita 95.
Fertua Luigi, v. S. Donato 55.
Cassara Narciso.

Ufficiali giudiziari

Costa Vincenzo, c. Francia 105.
Botto Francesco, v. Cibrario 10.
Brindesi Domenico, c. Vercelli 1.
Rossano Teodoro, v. Saluzzo 41.
Trinchero Carlo, c. Francia 86.
Pestarino Pietro, c. Casale 91.
Jachia Gius., v. Giulio 10.
Operti Domenico, v. Casalborgone 9.
Rovella Benedetto, v. Saluzzo 72.
Martini Giuseppe, v. Monginevro 36.
Sanmartino Bartol., v. S. Donato 7.

Uscieri

Varetto Gius., v. Carlo Alberto 34.
Pastore P., v. S. Chiara 35.
Posse Gius., v. Giorgio Pallavicino 16.
Azzano Gius., v. Franco Bonelli 8.
Varetto Giuseppe.
Corna Michele, c. Vitt. Em. II, 119.

Commissione del gratuito patrocinio.

Giorni delle sedute: Giovedì ore **14.**

Acampora avv. Giuseppe, *presidente*, via S. Dalmazzo 6.
Paulis avv. Renato, *presidente supp.*, via Palmieri 4.
Aimone-Marsasi Basilio, *presid. supp.*, via Bogino 21.

Sostituto Procuratore Relatore

Taglietti cav Ang Ettore, p. Maria Teresa 3.

Membri

Mottura avv. comm. Enrico Carlo, piazza Madonna degli Angeli 2.
Berardi Carlo, v. Cernaia 16.
Manelli Paolo Carlo, v. Consolata 8.
Simondetti avv. Mario, v. Assarotti 7.
Busala cav. avv. Ettore, v. Cernaia 6.

Segretario

Lubatti Gius., v. Allioni 10.

Ufficio d'istruzione dei processi Penali

Bobba cav. Giov., *Consigliere incaricato istruzioni proc. penali*, v. Passalacqua 6.
Capuccio cav. avv. Luigi, v. Cibrario 62.
Acampora cav. Gius., v. S. Dalmazzo 6.
Paulis avv. Renato, v. Palmieri 4.
Iglina Oscar, v. Lamarmora 41.
Novellone Nicomede, v. Princ. d'Acaia 6.

Procuratore del Re presso il Tribunale Civile e Penale.

Via San Domenico 13 13-54

Colonnetti comm. Eugenio, via Maria Vittoria 24.

Sostituti procuratori del Re

Lavagna avv. cav. Attilio, v. Valeggio 24.
Taglietti avv. cav. Ang., p. Maria Teresa 3.
Radicati di Primeglio Federico, via Carmine 9.
Bruno Vittorio, v. della Rocca 38.
Adami Luciano, v. S. Giulia 63.
Pinelli Ferdinando, v. Assietta 32.
Moretti Giuseppe, v. Misericordia 1.
Guido De-Rossi, sotto le armi.
Caprioglio Pietro, id.
Siracusa Franc., v. Vanchiglia 11.

Segretario-capo.

Falletti cav. Gio. Tommaso, v. Sagliano 2.

Segretari di Sezione

Cordara Francesco, v. Passalacqua 4.
Fasciotti Gius., v. S. Franc. da Paola 29.
Bodrone Adolfo, v. S. Domenico 13.
Ceretti Gio., v. Nizza 9.
Grasso Eliodoro, v. Digione 9.
Vasta Isidoro, v. Giuseppe Grassi 19.

Aggiunti di Segreteria

Biolè Gioachino, c. Casale 46.
Petruzzelli Nicola, v. S. Chiara 10.

V.-Segretario applicato

Garnero Mario, v. Napione 24.

Usciere

Rossini Nicola, sotto le armi.

PRETURE (*)

Urbana

Via Corte d'Appello 10.

Udienze: Tutti i giorni esclusi i festivi, dalle 9 alle 12 e dalle 14 alle 18.
Per le udienze ingresso via Bellezia 11.

Giudice con funz. di Pretore

N. N.

Giudici con funz. di Pretore aggiunto

Cornaro Federico.
Pirani Domenico.

Vice-Pretori onorari

Zini avv. cav. nob. Lamberto, v. Alfieri 24.
Olivetti comm. dott. Gino, v. Assarotti 11.
Sinigaglia avv. cav. Giorgio, v. Giusti 4.

Cancelliere

Barbiroli-Salaroli cav. Umberto, v. Garibaldi 10.

(*) Per la giurisdiz. territoriale d'ogni singola Pretura vedi i cenni illustrativi nell'Elenco delle vie, piazze e corsi da pag. 9 a pag. 204.

Aggiunti di Cancelleria
Anelli Pietro, *in servizio militare.*
Gallo Amedeo, c. Regina Margherita 232.
Sega Attalo, *in servizio militare*
Simboli Augusto, *in servizio militare.*
Cardella Salvatore. *id.*
Marciante Vincenzo, *id.*
Ufficiali giudiziari
Centoscudi Vinc., v. Santa Chiara 52.
Garrone Filippo, c. Reg. Margherita 68.
Commessi degli Ufficiali Giudiz. autorizzati con Decreto Presidenziale
Fontana Ernesto, v. Casalborgone 8.
Serafini Athos.
Usciere
N. N.

Pretura del I Mandamento
(Sezione Dora)
Via Corte d'Appello 10.
Giorni d'udienza: Lunedì e giovedì. — Ore 9,30.
Giudice Pretore
Soliani avv. Lamberto, c. Re Umberto 57.
Vice-Pretori onorari
Paoletti avv. cav. Federico, via Corte d'Appello 9.
Alsona avv. cav. Italo, via Ettore De Sonnaz 14.
Cazzola avv. Ernesto, v. Consolata 5.
Astesiano avv. Alfredo.
Cancelliere
Ferrero Ercole, c. Valdocco 17.
Aggiunti di Cancelleria
Gioco Antonio.
Trucco Genesio.
Ufficiali giudiziari
Molinaris Florindo, p. Montebello 35.
Ramolfo Costanzo, v. Mercanti 6.
Usciere
Badone Pietro.

Pretura del II Mandamento
(Sezione Moncenisio)
Via Corte d'Appello 10.
Giorni d'udienza: Martedì e venerdì. — Ore 9.30.
Pretore
Bouvery avv. Alessan., v. della Rocca 49.
Vice-Pretori
Poggi cav. avv. Ettore, v. del Carmine 6.
Bruni avv. Pietro, v. Mercanti 2.
Carena avv. Felice, v. Assarotti 10.
Gastoldi avv. Guido, v. Assarotti 11.
Cancelliere
Gandolla Gio., v. S. Domenico 39
Vice-Cancelliere
Timossi Mario, v. Corte d'Appello 9.
Ufficiali giudiziari
Pizio G. B., v. Barolo 5.
Tobia Roberto, c. Inghilterra 25.
Commesso
Destefanis Matteo, corso Regina Margherita 158.

Pretura del III Mandamento
(Sezione Monviso)
Via Corte d'Appello 10.
Giorni d'udienza: Lunedì e venerdì. — Ore 10.
Pretore Giudice
Agnelli Edgardo, v. Amedeo Avogadro 8.
Vice-Pretori onorari
Chionio avv. nob. Cesare Angelo, via Fabro 2.
Sacerdote avv. Emanuele, c. Siccardi 51.
Gariglio avv. Luigi, v. Francesco Lanfranchi 24.
Barberi avv. Giuseppe, c. Siccardi 7.
Bertolini cav. Emanuele, v. Sagliano 2.
Cancelliere capo
Marucco cav. Gio. Batt., v. Beccaria 9.
Aggiunti di Cancelleria
Bernoco Paolo, v. Goldoni 3.
Piaggio Onofrio, c. Reg. Margherita 92.
Ufficiali giudiziari
Poggio Gio., v. Beaumont 3.
Vercelli Ant., v. Fiano 24.
Commesso degli Ufficiali giudiziari
N. N.
Usciere Giudiz. della Cancelleria
Massano Gio., v. Donati 15.

Pretura del IV Mandamento
(Sezione Po)
6 - Via Rossini - 6.
Giorni d'udienza: Mercoledì e sabato. — Ore 9.
Pretore
Bruni cav. dott. Giuseppe, v. Schina 15.
Vice-Pretori
Caramagna avv. Guido, v. Viotti 2.
De Feo avv. Alberto, v. Marna 13.
Chiaudano avv. Mario, v. Barbaroux 29.
Bauzano Giacinto, v. Pietro Micca 8.
Cancelliere
Vada Eugenio, v. Tarino 18.
Vice-Cancelliere
Busnelli dott. Paolo, v. Rossini 6.
Ufficiali giudiziari
Talice Gio. Batt., v. Montebello 32.
Marcelli Giuseppe, v. Venti Settembre 36.
Radice Domenico, v. Mercanti 6.
Commesso autorizzato
Angonoa Tomm., *usciere*, v. Beaumont 3.

Pretura del V Mandamento
Sez. Borgo S. Salvatore e S. Secondo
(già *Borgo Nuovo*)
2 — Via Campana — 2
Giorni d'udienza: Lunedì ore 14 per trattazione [illegible] — Martedì e venerdì ore 14, per le [illegible].
Pretore
[illegible] avv. Giuseppe, v. Cristoforo Colombo 20.
Vice-Pretori
[illegible]lino avv. cav. Giuseppe, via Carlo Alberto 1
Mazza avv. cav. Carlo, v. Mercanti 2
Lovera di Maria conte dott. Giulio, corso Valentino 13.
Cancelliere
Rinaldini Gius., v. Volta 5.
Aggiunti di Cancelleria
Tassini Ugo, v. Belfiore 41.
Busnelli Paolo, *applic. al 4° Mandamento.*
Bonanno Giacomo, *servizio militare.*
Cittadini Manlio, v. Nizza 33.
Gubernale Pietro, *servizio militare.*
Ufficiali Giudiziari
Olivieri Vincenzo, v. Mad. Cristina 76.
Montanaro Domenico.
Allegri Luigi, v. Orto Botanico 27.
Commesso Ufficiale Giudiziario
Gatti Giovanni.
Usciere di Pretura
Gabetti Luigi, v. S. Secondo 10.

Pretura del VI Mandamento
(Sez. Borgo Po)
Via Vanchiglia 3.
Udienze civili: Martedì e venerdì. — Ore 14.
Pretore
Delle Donne avv. Michele, via Vanchiglia 3.
Vice-Pretori onorari
Gasparini avv. Giuseppe, v. Cernaia 34.
Mijno avv. Ulrico, v. Barbaroux 6.
Ferraris avv. Eugenio, c. Venezia 6.
Monigliano avv. Arturo, v. S. Teresa 11.
Cancelliere
Pagliero Ulrico, v. Venti Settembre 5.
Aggiunti di Cancelleria
Bertinetti Amato, v. Riccardo Sineo 16.
De Regibus Giuseppe, v. Vanchiglia 3.
Ufficiali giudiziari
Giordano Michelangelo, v. Po 32.
Ajmas Andrea, p. Vitt. Eman. I, 21.
Usciere giudiziario
Isaia Tomaso, v. Vanchiglia 33.

Pretura del VII Mandamento
(Sez. Borgo Dora)
Corso Siccardi 7.
Giorni d'udienza: Martedì e sabato. — Ore 10,30.
Pretore
Gardini avvocato cav. Giovanni, via Cibrario 38.
Vice-Pretori onorari
Molar cav. avv. Giovanni, v. Bellezia 5.
Nizza avv. Arturo, v. Botero 16.
Palazzo avv. Mario, v. Giulio 8.
Cancelliere
Luotto Stefano, v. Marna 4.
Vice-Cancellieri
Bizzarro Emanuele, v. Berthollet 23.
Sosso Cesare, c. Siena 18.
Ufficiali giudiziari
Rossi Leopoldo, v. Consolata 15.
Allegri Giustiniano, v. Carmine 4.
Usciere della Pretura
Orsina Giuseppe, v. Barbaroux 43.

Tribunale Militare
Ufficio Avv. Militare
Corso Vinzaglio 8, 1° piano, ☎ 56 80.
Avvocato militare
Vogliotti avv. cav. Giuseppe, colonnello, p. Lagrange 2.
Sostituti avv. militari
Feraudo avv. Camillo, capitano, v. Cesare Battisti 7.
Antonelli avv. Dario, capitano, v. Principi d'Acaia 30.
Bellono avv. Giuseppe, capitano, via Cibrario 28*bis*.
Capuano avv. Aniello, capitano, via Baretti 18.
De-Notaristefani avv. cav. Vito, tenente, via Principe Amedeo 20.
Rovelli avv. Luigi, tenente, v. Po 42.
Nicoletti avv. Luigi, tenente, c. Inghilterra 29.
Ufficio Segreteria
Corso Vinzaglio 8, 1° piano, ☎ 56-80.
Segretario capo
Terribile avv. Vincenzo, tenente, c. Re Umberto 71.
Segretari
Perricone avv. Gioacchino, capitano, via Genova 27.
Dian avv. Silvio, tenente, v. Berthollet 8.
Di Colloredo Mels avv. Antonino, tenente, v. Passalacqua 11.

Del Torso avv. Enrico, tenente, v. Passalacqua 11.
Pizzorusso avv. Giuliano, tenente, corso Inghilterra 45.
Dal Pero avv. Vincenzo, sottotenente, via Denina 2.
Auberti avv. Giovanni, sottotenente, via Ospedale 41.
Crespi avv. Arturo, sottotenente, via Passalacqua 11.
Bonanno avv. Fabio, sergente.

Ufficio d'Istruzione

Corso Vinzaglio 8, pianterr., ☎ 43-77.

Ufficiali Istruttori

Scapaticci avv. cav. Raffaele, maggiore, c. Vinzaglio 90.
Biondi avv. Vincenzo, capitano, corso Re Umberto 15.
Crespi avv. Carlo, capitano, p. Vittorio Emanuele I, 1.
Bossi avv. Ugo, capitano, piazza Vittorio Emanuele I, 21.
Levi avv. Mario, capitano, via Genovesi 9.
Peretti Griva avv. Domenico, tenente, via S. Secondo 3.
Pisani avv. Giuseppe, tenente, v. Cernaia 36.
Grillo avv. Guglielmo, tenente, v. Vassalli Eandi 7.
Zani Del Fra avv. Mario, tenente, via della Rocca 23.
Malaguti avv. Lino, sottotenente, via Fabro 2.

Giudici relatori

Corso Vinzaglio 8, 1° piano.

Pili avv. cav. Emanuele, maggiore, via Lanzo 117.
Bruno avv. Matteo, capit., c. Vittorio Emanuele II, 65.
Guzzetta avvocato Mario, capitano, via Roma 20.
Binetti avv. Luigi, capit., v. Melchiorre Gioia 9.
Sciandone avv. Angelo, capit., v. Principe Amedeo 20.
Zingales avv. cav. Leone, capitano, corso Re Umberto 15.
Sommella avv. Armando, capitano, via Principe Amedeo 20.
Fuortes avv. Carlo, capitano.

SALE DI UDIENZA

I e II Sezione, via Arcivescovado 17 B.
☎ 4-99.
III e IV Sezione, corso Vinzaglio 8
☎ 43-77.

GIUDICI CONCILIATORI

Via Corte d'Appello 10, p. terreno.
☎ 40-35.

Orario d'ufficio: (Giorni feriali dalle ore 9 alle 17.
(Giorni festivi dalle ore 9 alle 11,30

Giorni d'udienza

MAND.		ORA		SALA
I	**Giovedì**	ore 12,30	(inf. e sup.)	A
II	**Venerdì**	» 14	(inf. e sup.)	A
III	**Mercoledì**	» 12,30	(inf. e sup.)	C
IV	**Mercoledì**	» 13	(inf. e sup.)	B
V	**Martedì**	» 13	(inf.)	C
	Sabato	» 13	(sup.)	
VI	**Martedì**	» 12	(sup.)	B
	Giovedì	» 12	(inf.)	
VII	**Venerdì**	» 13	(inf. e sup.)	C

Nei mesi di *luglio*, *agosto* e *settembre* una sola udienza alla settimana nel giorno segnato col carattere grassetto — **Le udienze si aprono un'ora precisa dopo quella segnata.**

I Mandamento (Dora)

Conciliatore

Cuniberti avv. cav. Ernesto Maria, via Venti Settembre 78.

Vice-Conciliatori

Mollard avv. cav. Emilio, v. Assarotti 10.
Rippa avv. cav. Bern., v. S. Dalmazzo 15.
Mosso avv. Achille, v. Genova 20.
Volino avv. Gius., v. Marna 4.
Marro avv. Giuseppe, v. Marna 5.
Delpiano cav. avv. Franc., v. Garibaldi 31.

II Mandamento (Moncenisio)

Conciliatore

Brezzi avv. cav. uff. Camillo, v. delle Orfane 5.

Vice-Conciliatori

Pecco avv. Basilio, v. Marna 11.
Agostini avv. Omero, v. Marna 9.
Triulzi avv. cav. Aless., v. Consolata 8.
Mocagatta avv. Luigi, v. Mercanti 17.
Ballocca avv. Guido, v. Garibaldi 59.

III Mandamento (Monviso)

Conciliatore

De Antonio cav. avv. Felice, v. Alpignano 1.

Vice-Conciliatori

Mocagatta cav. avv. Vinc., v. Mercanti 17.
Boyer avv. cav. Alberto, di Enrico, via S. Agostino 26.
Mottura avv. comm. Enrico Carlo, p. Madonna degli Angeli 2.
Botto-Micca avv. Giuseppe, v. Giannone 4.
Badalla avv. cav. Mario Sec., v. Botero 3.
Appiani avv. Vincenzo, v. Carmine 1.
Robiolio avv. Vittorio, v. Consolata 7.

IV Mandamento (Po)

Conciliatore

Abbati avv. cav. uff. Luigi, via Assarotti 10.

Vice Conciliatori

Beccis avv. cav. uff. Guido, c. Palestro 9.
Mercivey avv. Giov., v. del Carmine 4.
Bolla avv. Domenico, v. Goito 17.
Buraglino avv. Cesare, v. Lagrange 3.
Ramous avv. Ignazio, v. Carmine 6.
Bosso avv. Secondo, v. Garibaldi 49.

V Mandamento (S. Salvatore

Conciliatore

Bulferio cav. avv. Amilcare, p. Statuto 11.

Vice-Conciliatori

Garuzzo avv. cav. Luigi, v. S. Dalmazzo 16.
Tabusso avv. cav. Secondo, v. Asti 33.
Sacco avv. Giacomo, v. Barbaroux 20.
Baronzo avv. Luigi, v. Consolata 1.
Figari avv. Lorenzo, v. Garibaldi 13.
Mogna avv. cav. Mario, v. Meucci 2.
Garibaldi avv. Francesco, v. Pastrengo 11.

VI Mandamento (Borgo Po)

Conciliatore

Chanca comm. avv. Camillo, v. Cibrario 13 *studio*, v. Juvara 10.

Vice-Conciliatori

Daviso di Charvensod nob. avv. cav. Gaetano, v. Quartieri 2.
Caviglione avv. Edoardo, v. Carmine 4.
Tommasi avv. Giulio, v. Assarotti 11.
Benso avv. Roberto, v. Garibaldi 40.
Castellari avv. Evasio, c. Francia 21.

VII Mandamento (Borgo Dora)

Conciliatore

Margary cav. avv. Onorato, v. Garibaldi 38.

Vice-Conciliatori

Blanchetti nob. avv. Enrico, v. S. Dalmazzo 16.
Bonaudi avv. prof. Emilio, v. Ettore De Sonnaz 14.
Avenati-Bassi avv. Pietro, v. Montecuccoli 3.
Micca avv. Oreste, v. Agostino Lauro 18.
Datta avv. Gius., v. Marna 11.

Commissione provinciale arbitrale per provvedimenti a favore degli impiegati delle aziende private nei riguardi del caro viveri e del licenziamento.

(Decreto luogotenenziale 2 sett. 1917).

Presidente

De Antoni cav. avv. Emilio, giudice del Tribunale di Torino.

Presidente supplente

Migliino avv. Carlo, giudice del Tribunale di Torino.

Membri effettivi

Giannone comm. Luigi, p. S. Carlo 5.
Perlo avv. Felice Vitt., v. S. Dalmazzo 15.

Membri supplenti

Odasso cav. Eugenio, v. S. Anselmo 4.
Binetti cav. Giorgio, v. S. Quintino 17.

Segretario

Borelli cav. geom. Pietro, Capo servizio Amm. Probiviri e Conciliature, via Goffredo Casalis 30.

Segretari supplenti

Gioja Oreste Ferd., Cancelliere dei Collegi probivirali.
Jacquier Giuseppe, id. id.

Servizio amministrativo delle Conciliature

☎ 40-35.

Capo del Servizio

Borelli cav. geometra Pietro, via Goffredo Casalis 30.

Cancellieri

Gioja Oreste, v. S. Agostino 2.
Jacquier Gius., v. Ricasoli 21.
Maineri not. Eugenio, v. Bellezia 11.
Garino Ettore, v. Corte d'Appello 10.
Benedetto Armando, v. Goito 9.
Malinverni Luigi, v. S. Antonino 15.

Scrivano straordinario

Destefanis Luigi, c. Vinzaglio 95.

Uscieri

Zoccola Giuseppe, v. S. Anselmo 28.
Marione Giacomo, v. Barbaroux 4.
Peyrache Claudio, v. Carmine 11.
Sisti Pietro, v. Princ. Clotilde 20.
Gabriolotto Luigi, v. Cernaia 36.
Martinotti Ant., v. Santa Giulia 29 *bis*.
Deambrogio Leandro, v. Garibaldi 44.

Commessi inservienti

Bonfante Giovanni, v. Bellezia 11.
Ponsetti Antonio, v. Bellezia 11.
Pasio Vittorio, v. Corte d'Appello 10.
Gaj Davide, v. Vassalli Eandi 10.
Meggiorini Giov., v. Orto Botanico 10.

PROBI-VIRI

Ufficio: Via Corte d'Appello 10.

Il Presidente e il Presidente supplente di ogni Collegio sono nominati con Decreto Reale.
Gli uffici si rinnovano ogni sei mesi.

1° COLLEGIO

Industrie metallurgiche e meccaniche.

Ufficio di Conciliazione

Giorno d'udienza: Venerdì alle ore 20,30.

Giuria

Giorno d'udienza: Mercoledì alle ore 20,30.

Presidente

Cravera cav. avv. Gius., v. S. Dalmazzo 24.

Presidente supplente

Laguzzi avv. Giac., v. Consolata 3.

Membri elettivi

Industriali

Poesio cav. Gius., c. Inghilterra 19.
Pugliese ing. Alessandro, c. Tortona 7.
Caprile Luigi, v. Mantova 37 angolo via Catania.

Girò cav. G. B., v. del Carmine 4.
Richetta cav. Alessandro, v. Mancini 8.
Sartirana cav. Oreste, c. Vinzaglio 28.
Ferrari ing. Carlo, v. S. Secondo 62.
Cattaneo avv. Paolo, v. Fabro 8.
Fano ing. cav. Ugo, v. Bologna 71.

Operai

Tosi Adolfo, v. Chivasso 8.
Rosco Marco, v. Mondovì 33.
Conte Gius., c. Peschiera 167.
Bertero Oreste, c. Valentino 3.
Porta Antonio, v. Cuneo 30.
Merlo Vincenzo, v. Alessandria 19.
Barge Giovanni (Milano).
Seita Martino, v. Bra 6.
Pastore Carlo Franc., v. Frejus 87.

2° Collegio
Industrie edilizie.

Ufficio di Conciliazione

Giorno d'udienza: Martedì alle ore 20,30.

Giuria

Giorno d'udienza: Giovedì alle ore 20,30.

Presidente

Cottino avv. cav. Ernesto, v. Marna 10.

Presidente supplente

Martinengo avv. Gio. Virgilio, v. Sebastiano Valfrè 16.

Membri elettivi

Industriali

Colombo cav. Pacifico, v. Montevecchio 50.
Perino Cesare, v. Rossini 14.
Bolla Attilio, v. Venti Sett. 51.
Florio cav. Daniele, v. Monte di Pietà 24.
Saroldi cav. Luigi, c. Reg. Margherita 274.
Zorio cav. Callisto, v. Vassalli Eandi 22.
Oriani Giuseppe, v. Burdin 26.
Ramella geom. Guido, v. Ponte Mosca 55.
Cagnasso cav. Ernesto, v. Giac. Collegno 28.

Operai

Guabello Innocenzo, c. Brescia 16.
Giorgis Giuseppe, v. Modena 31.
Uberti Francesco, v. Consolata 1.
Sampietro Giovanni, v. S. Croce 3.
Duchini Gius., v. Cigna 21.
Archetto Alessandro, str. Bertolla.
Ferrero Giuseppe, c. Brescia 18.
Festa Pancrazio, v. Brindisi 7.
Masante Giovanni, c. Racconigi 25.
Migliore Eugenio, v. Priocca 26.

3° Collegio
Industrie alimentari.

Ufficio di Conciliazione

Giorno d'udienza: Giovedì alle ore 20,30.

Giuria

Giorno d'udienza: Martedì, ore 20,30.

Presidente

Barrera avv. comm. Pio, v. S. Tommaso 1.

Presidente supplente

Manelli avv. Carlo, v. Consolata 8.

Membri elettivi

Industriali

Salza Silvio, v. Mantova 35.
Mina cav. Ernesto, c. Princ. Oddone 81.
Moizo cav. Giovanni, v. Cottolengo 1.
Motetti Giov., v. Drovetti 6.
Ravizza Carlo, v. della Rocca 14.

Operai

Pennano Michele, v. Petrarca 24.
Costantino Mario, v. Donizetti 2.
Rovetti Adolfo, v. Massena 59.
Damonte G., v. Parma 61.
Boccignone Virgilio, v. Villar 36.
Gallea Vincenzo, v. Mazzini 42.
Cerina Costanzo, v. dei Mille 48.

4° Collegio
Industria delle pelli.

esclusa la fabbric. calzature

Presidente

Paniè avv. comm. Felice, v. Consolata 1.

Presidente supplente

Paoletti cav. avv. Pier Angelo, via Garibaldi 31.

Non costituito per diserzione degli industriali dalle urne.

5° Collegio
Industrie poligrafiche, della carta e fotografiche.

Ufficio di Conciliazione

Giorno d'udienza: Lunedì alle ore 20,30.

Giuria

Giorno d'udienza: Venerdì alle ore 20,30.

Presidente

Tommasi avv. cav. Giulio, v. Assarotti 11.

Presidente supplente

Caviglione avv. Edoardo, v. Carmine 4.

Membri elettivi

Industriali

Viarengo cav. uff. Mario Giuseppe, via Nizza 149.
Pecco Pietro, v. Cibrario 12.
Carpignano Gius., v. S. Chiara 44.
Pacchiotti cav. Gio., v. Zecca 15.
Panizza Barnaba, v. Cernaia 1.
Alberti-Teppa ing. Pier Luigi, v. del Carmine 29.
Maioni cav. Adolfo, p. Castello 25.
Anfossi Gius., v. Rossini 12.

Operai

Dovo Giovanni, v. Garibaldi 57.
Graziano Carlo, v. S. Massimo 42.
Fava Gius., v. Accademia Albertina 35.
Bonino Oreste, v. Berthollet 16.
Morra Michele, v. S. Giulia 2.
Ferrero Pio, v. Vittorio Amedeo 17.
Chiantore Michele, v. Artisti 10.
Rabellino Giovanni, c. Farini 32.
Pavetti Giovanni, p. Statuto 9.
Lazzaro Pietro, v. Cesare Battisti 7.

6° Collegio
Industrie tessili ed Arti affini.

Presidente

[illegible]io gr. uff. avv. Leop., c. Sommeiller 16.

Presidente supplente

Da[illegible] avv. Giuseppe, v. Marna 11.

[illegible] costituito per diserzione degli industriali [illegible]rne.

7° Collegio
Industria dei Trasporti.

Presidente

[illegible]zi cav. uff. avv. Camillo, v. Orfane 5.

Presidente supplente

[illegible]ulzi avv. cav. Aless., v. Consolata 8.

Non costituito il Collegio per diserzione dalle [illegible] degli industriali.

8° Collegio
Industria del legno ed affini.

Ufficio di Conciliazione

Giorno d'udienza: Venerdì alle ore 20,30.

Giuria

Giorno d'udienza: Mercoledì alle ore 20,30.

Presidente

Mosso avv. Achille, v. Genova 20.

Presidente supplente

Sazia avv. Giacomo, v. Barbaroux 20.

Membri elettivi

Industriali

Dettoni Ignazio, v. S. Ottavio 25.
Jura Evaristo, c. S. Maurizio 27.
Borgogno Carlo, v. Stampatori 6.
Pezza Enrico, v. Cavallerizza 2.
Gardino cav. Biagio, c. Francia 39.
Mola cav. Gius., v. Nizza 82.
Valabrega cav. Vitt., v. Princ. Amedeo 13.
Minetti cav. Luigi, v. Cernaia 32.

Operai

Carrara Gaetano, v. Gioberti 70.
Paschieri Lorenzo, v. Orto Botanico 22.
Roberto Marco, v. Belfiore 39.
Balbo Alfonso, v. Belfiore 53.
Pasta Giuseppe, v. Venti Sett. 76.
Bordel-Marchetti Eusebio, v. Luserna 11.
Frappa Franc., v. Luserna 11.
Navoni Eugenio, v. Plana 7.
Ferrero Angelo, v. Belvedere 17.

Servizio Amministrat. dei Probi-viri.
40-35.

Uffici interni del Municipio - Uff. Lavoro.

Capo del servizio amministrativo

Borelli cav. geom. Pietro, v. Goffredo Casalis 30.

Cancellieri

Maineri not. Eug., v. Bellezia 11.
Gioja Oreste, v. S. Agostino 2.
Jacquier Gius., v. Ricasoli 21.
Garino Ettore, v. Corte d'Appello 10.
Malinverni Luigi, v. S. Antonino 15.
Benedetto Armando, v. Goito 9.
Destefanis Luigi, v. Susa 14.

Uscieri

Zoccola Gius., v. S. Anselmo 28.
Marione Giacomo, v. Barbaroux 4.
Peyrache Claudio, v. Carmine 11.
Sisti Pietro, v. Principessa Clotilde 20.
Gabriolotto Luigi, v. Cernaia 36.
Deambrogio Leandro, v. Garibaldi 44.
Martinotti Antonio, v. S. Giulia 29*bis*.

Commessi-inservienti

Bonfante Giovanni. Ponsetti Antonio.
Pasio Vittorio. Meggiorini Giov.
Gaj Davide.

Commissione direttiva per il funzionamento dell'ufficio promiscuo di collocamento degli operai turnisti panettieri.

Via Bellini, 4.

Presidente

Barrera comm. avv. Pio, v. San Tommaso 1

Membri delegati dei Proprietari forno

Razzetti Giovanni.
Pontiglio Giuseppe, v. Bellezia 5.
Ratti Felice, p. Eman. Filiberto 19.

Membri delegati degli operai.

Marucco Marcello, v. Orfane 28.
Trucchi Giovanni.
Obert Alessandro.

Segretario.

Griglio avv. Amilcare, v. S. Chiara 15.

VARIAZIONI E CORREZIONI
si eseguiscono **gratis**
inviandole alla Ditta G. B. PARAVIA e C.
Via Arsenale 29 (Telefono n. 1-42)

UFFICI E STABILIMENTI MILITARI

Comando del 1° Corpo d'Armata
V. S Francesco da Paola 3.
☎ 6-08 14-91.
Orario: dalle 8.30 alle 12 e dalle 15 alle 18.30.

Comandante
Etna comm. Donato, *tenente generale.*
Capo di Stato Maggiore
Vialardi di Verrone nobile cav. Vittorio, *colonnello.*
Ufficiale d'ordinanza.
Strucchi Giacinto Gerardo.
Ufficiali in servizio di Stato M.
Franciosini cav. Umberto, *colonnello.*
Ceriana cav. Giuseppe, *tenente colonnello.*
Baccon cav. Augusto, *maggiore.*
Camussi cav. Giulio, *maggiore.*
Giovenale Giovanni, *capitano.*
Capo ufficio Precettazione
Albertotti cav. Tommaso, *tenente-colonn.*
Capo del servizio veterinario
Alessio dottor cav. Giovanni, *colonnello veterinario.*
Capo Ufficio vestiario ed equipaggiamento
Tenti cav. Vincenzo, *colonnello d'amm.*
Generale a disposizione per ispezioni
Rasini nob. comm. Giulio, *magg. generale.*
Ufficio Commissioni incetta e requisizione del Corpo d'Armata
Simonetti Bevilacqua cav. Alessandro, *colonnello.*
Applicati delle amministrazioni militari
Marchisio Alessandro, v. Bardassano 17.
Trigona Salvatore, p. Carlo Eman. II, 8.
Marescialli addetti
Cipriani Antonio, v. Barbaroux 33.
Graglia Carlo, v. Baldissero 6.
Ovaro Giuseppe, v. Mazzini 12.
Soldano Antonio, v. S. Franc. da Paola 3.

Comando della Divisione Militare Territoriale di Torino (1ª)
Via S. Francesco da Paola 7, p. 1.
☎ 6-09.
Orario: dalle 9 alle 12 e dalle 14 alle 18.
Sanna cav. Carlo, *ten. gen., Comandante la Divisione*, v. Assarotti 5.
Sturani cav. Lodovico, *colonnello, Capo di Stato Maggiore*, v. Amedeo Avogadro 11.
Allisio cav. Patrizio, *ten. colonnello (richiamato dal congedo provvis.), comand. Comando Divis. Milit.*, v. Princ. Amedeo 17.
Sartoris cav. Vincenzo, *ten. col. fanteria, (ris.) comandato Divis. Militare*, v. Principe Amedeo 17.
Gallian cav. Ettore, *ten. colonnello (richiamato dal congedo provvis.), comand. Comando Div. Mil.*, v. Colli 2.
Ruà cav. Carlo, *ten. colonn. (richiamato da congedo provvis.), comandato Comando Divisione militare*, v. della Rocca 6.
Personale civile - Applicati
Cuccurullo Gabr., v. della Rocca 16
Borgna Pietro, v. Buttigliera 11.
Bardesono Antonio, v. Donati 14.
Peraccini Adolfo, v. S. Massimo 5.
Marescialli addetti
Vaschetto Antonio, v. S. Francesco da Paola 17.
Barletti Giovanni, v. dei Mille 7.
Giovetti Angelo, v. Pisa 47.

Comando Deposito Aviatori
Via Urbano Rattazzi 11
☎ 55-70, 55-83, 55-85, 55-86, 55-87 57-29, 57-34.
Orario: dalle 8.30 alle 12 e dalle 14.30 alle 18.
Comandante
Pirola cav. Emilio, *colonnello.*

Comando Centri Formazione Squadriglie
Comandante
Mazzucco cav. Alberto, *colonnello.*

Comando Reparto Scuole Aviatori
Comandante
Pestini Giuseppe, 1° *capitano.*

Sezione staccata della Direzione Tecnica Aviazione militare
Via Maria Vittoria 39
☎ 56-00, 32-15, 34-91, 24-86.
Mennino cav. Riccardo, *colonnello.*

Direzione Rifornimenti Aviazione Militare
Via Nizza 64, ☎ 63-18, 63-32.
Direttore
Scelzo cav. Luigi, *maggiore.*

Direzione Approvvigionamenti Aviazione Militare.
Via Nizza 64, ☎ 39 83.
Direttore
Benza cav. Felice, *maggiore.*

Reparto Costruzioni Edilizie d'Aereonautica
Via Carlo Alberto 14, ☎ 43-56, 59-13.
Comandante
Reschia cav. Giuseppe, *tenente colonnello.*

Comando Milit. Permanente nella Staz. Ferrov. di Torino (P. N.)
☎ 27.
Comandanti
Castellana cav. Luigi, *ten. colonn.*, corso Vittorio Eman. II, 96.
Daniele Giovanni, *capitano*, v. Gioberti 73.
Gallo Bartolomeo, *tenente*, v. S. Massimo 5.
De-Carli Enea, *tenente*, c. Parigi 51.
Guerzoni Aug., *sottotenente*, v. Baretti 17.
Romano Pasquale, *sottotenente*, via Accademia Albertina 36.
Marescialli
Lovisolo Carlo, v. S. Secondo 30.
Rosa Luigi, v. Arcivescovado 17.
Bobbo Michele, v. Monti 8
Anghierà Domenico.
Mirante Agostino.

Distretto Militare di Torino (41)
Via Carmine 12, ☎ 9-01.
Orario { dalle 9 alle 11 e dalle 15 alle 17. Giorni festivi dalle 9 alle 11.
Fumigimi cav. Primo, *colonn. comandante*, v. S. Teresa 7.
Cattori cav. Alessandro, *magg. addetto al Comando*, c. Francia 24.
Belli di Carpenea conte cav. uff. Carlo, *maggiore consegnatario di magazzino*, via dei Mille 36.
Ufficiali d'ordine
Chiarle Ang., v. Gioberti 30.
Pennacino Giorgio, c. Francia 21.
De Grandis Gius., v. Gioberti 47.
Gobbi Federico, v. Sforzesca 4.

Commissione Militare di Linea
Divisione Movimento Ferrovie dello Stato. Stazione Torino P. N.
(Periodo di guerra). ☎ 25-73.
Sibille cav. Alfonso, *tenente colonn. Capo Commissione militare linea.*
Ufficiali addetti
Piovano cav. Celso, *maggiore.*
Petitti di Roreto cav. Lodovico, *id.*
Voena Luigi, *tenente.*
Marescialli addetti
Vassallo Bartolomeo Bodoyra Allerino
Zaffirio Giuseppe.

Direzione d'Artiglieria di Torino
Via Confienza 24, ☎ 11-20.
Orario d'ufficio: dalle 8 alle 12 e dalle 15 alle 18.
Direttore
Oberti cav. Morizio, *colonnello d'artigl.*, v. del Carmine 4.
Vice-Direttore
Gonella cav. Eustacchio, *tenente colonnello d'artiglieria*, v. Belfiore 7.
Ufficiali addetti
Balbo di Vinadio cav. Giuseppe, *tenente colonnello d'artigl.*, v. Bogino 8.
Barberis Giovanni, *tenente d'artiglieria*, via S. Chiara 52.
Trivelli Giuseppe, *tenente d'artiglieria*, via Alessandria 18.
Garbellotto Attilio, *tenente di fanteria*, via S. Domenico 39.
Quirico Gio., *sottoten. di fant.*, v. Roma 20.
Ponzano Giuseppe, *sottotenente di fanteria*. p. Vittorio Eman. I, 11.
Comelli Gaetano, *sottoten. dei mitraglieri*, v. S. Anselmo 1.
Lucchetti Giuseppe, *sottoten. di fanteria*. v. S. Domenico 34.
Relatore del Cons. d'Amministr.
Denina cav. Carlo Vittorio, p. Statuto 10.
Segretario cassiere
Rosa di S. Marco comm. Vincenzo, via Sagliano 4.
Capo-tecnico
Ginotti Giovanni, c. Regina Margh. 169.
Disegnatore
Prinetti Ignazio, v. S. Quintino 55.

Applicati

Scolferi Alberto, v. Barolo 7.
Bernardi Arnolfo, c. Princ. Oddone 73.
Rava Giovanni, v. S. Franc. da Paola 46.
Brugnara Carlo, c. Valentino 25.
Fei Giuseppe, v. S. Secondo 9.
Cirilli Armando, c. Regina Margh. 171.

Direzione dell'Officina di Costruz. d'Artiglieria

di Torino

Via Arsenale 24, ☎ 11-47.

Direttore

Parodi cav. Carlo, *maggior generale*, v. S. Secondo 19.

Vice-Direttore

N. N.

Ufficiali addetti

Banzi cav. Angelo, *generale d'artiglieria*, c. Vitt. Eman. II, 44.
Saletta cav. Luigi, *colonn. d'artiglieria*, v. Matteo Pescatore 4.
Canonica cav. ing. Giuseppe, *colonnello d'artiglieria*, c. Vitt. Eman. II, 59.
Bernardelli cav. Enrico, *colonnello d'artiglieria*, v. Vittorio Amedeo II, 17.
Mascaretti cav. Facino, *colonnello d'artiglieria*, v. Vincenzo Vela 33.
Caldarera cav. ing. Ernesto, *colonnello*, v. Venti Settembre 4.
Martinengo cav. ing. Stefano, *colonnello*, c. Siccardi 31.

Ufficiali comandati

Mascarucci cav. Giuseppe, *ten. colonnello d'artigl., 22° art. pesante*, v. Donati 15.
Corte cav. Giovanni, *ten. colonn. d'artigl., 22° art. camp.*, v. Lagrange 15.

Personale amministrativo.

Relatore del Consiglio

Grassi cav. Franc., *Ragion. Capo d'artigl.*, v. S. Secondo 94.

Ragionieri d'Artiglieria

Minetti Gius., *primo ragion.*, v. Colli 79.
Rolando Gio. Battista, v. Vanchiglia 38 *bis*.
Soave Giuseppe, v. Mentana 26.

Personale tecnico.

Primi capi-tecnici d'Artiglieria e Genio.

Cavagnero cav. Ant., v. Arcivescovado 17
Magis cav. Michele, v. Gioberti 48.

Capo-tecnico principale d'Artigl. e Genio.

Vergnano cav. Giovanni, v. Caserta 49.

Capi-tecnici d'Artiglieria e Genio.

Fenoglio Michele, v. Venti Settembre 9.
Malanchini Procolo, Lab. pirotec. S. Paolo.
Monotti Cornelio, c. Oporto 6.

Disegnatori tecnici.

Disegnatore tecnico capo

Curtino cav. Agostino, v. Gioberti 43.

Disegnatori tecnici

Traversa Pietro, p. Statuto 17.
Visconti Aless., v. Nizza 50.

Applicati

Nori Remigio, v. S. Agostino 4.
Canevazzi Aurelio, v. S. Anselmo 20.
Gotta Giacomo, v. S. Quintino 5.
Rodella Francesco, v. Magenta 53.
Malano Giacomo, v. S. Giulia 18.
Gastaldi Sebastiano, v. Milano 20.
Gaggiotti Ant., c. Brescia 4.
Faccio Adalgiso, c. Casale 216.
Balocco Vittore, v. Vincenzo Vela 27.
Martignoni Giovanni, v. Cibrario 53.
Pignatone Pasquale, v. Gioberti 24.
Enriotti Paolo, v. Cristof. Colombo 46.
Mauti Pietro, c. Reg. Margherita 49.
Debolini Delfino, v. Madama Cristina 26.
Scorpioni Valeriano, v. Beaumont 35.

Direzione d'Artiglieria dell'Arsenale di Costruzione

Piazza Borgo Dora 3, ☎ 5-31 e 39-16.

Orario d'ufficio:
dalle ore 8 alle 11,30 e dalle ore 15 alle 19.

Direttore principale

Bonagente comm. ✠ uff. ✱ Crispino, *magg. generale*, p. Borgo Dora 3.

Direttore in 2ª

Acquarone cav. Gerol., *brigadiere generale*, c. Oporto 49.

Ufficiali addetti

Moreno cav. Alberto, *brigadiere generale*.
Bassignana cav. Camillo, *colonnello*, via Beaumont 15.
Zavattaro cav. Luigi, *colonnello*, piazza Statuto 18.
Mazzoli cav. Umb., *colonnello*, v. Barolo 7.
Vitalevi cav. Gius., *colonnello*, via Madama Cristina 79.
Satta cav. Pietro, *colonnello*, p. Vittorio Eman. I, 15.
Lualdi cav. Giuseppe, *tenente colonnello*, c. Napoli 56.
Messineo cav. dott. Gius., *tenente colonnello medico*.
Orlandi dott. Cesare, *cap. med.*, c. Principe Oddone 36.

1° *Ragioniere di 1ª classe, Relatore.*

Buscaglia Alfonso, v. S. Secondo 30.

Ragionieri

Berruto Bartolomeo, v. Aurelio Saffi 6.
Zivelli Gennaro, v. Juvara 10.
Distinti prof. Giulio, c. Presid. Wilson 16.
Panizza Arnaldo.
Lahmi Clemente, c. S. Maurizio 25.

Capi-tecnici

Pautassi cav. G. B., v. Cibrario 31 *bis*.
Panini cav. Silvio, c. Reg. Margherita 214.
Chiorino Giuseppe c. Francia 19 *bis*.

Baggini Clemente, c. Ponte Mosca 16.
Ferrarotto Franc., v. Biella 1.
Rivolta Lamberto, c. Brescia 6.
Lajo Luigi, v. Beaumont 2.
Venò Michele, c. Reg. Margh. 90 *bis*.
Carassia Secondo, v. S. Chiara 16.
Sguazzini Carlo, v. Consolata 15.
Chessa Antonio, v. Napione 7.

Disegnatori tecnici

Arcale Amabile, v. Magenta 51.
Colebò Alessandro, v. S. Chiara 60.
Giuppo Giuseppe, v. Calvo 8.

Applicati

Blengini Domenico, c. Ponte Mosca 20.
Secchi Federico, p. Carlo Eman. II, 8.
Rossi Gius., c. Vercelli 81.
Vigna Natalino, v. S. Domenico 19.
Cevario Dom., c. Reg. Margherita 218.
Munari Giulio, v. Fiochetto 1.
Filippone Bernardo, c. Napoli 14.
Spinelli Gius., v. Artisti 31.
Panigatta Beniamino, v. Medail 42.
Odello Gio. Batt., v. Gioberti 28.
Sampò Bartolomeo, v. S. Agostino 26.
Eusebione Francesco, c. Emilia 13.
Picco Serafino, v. Monferrato 14.
Mottura Pio Vittorio, v. Cavour 4.
Montanini Ciro, str. Val S. Martino 3.
Vigilanti De-Vita Candido, corso Regina Elena 4.
Toselli Cesare, c. Reg. Margherita 196.
Estrangeros Vincenzo, c. Emilia 25.
Tarditi Giovanni (Gassino).
Brenci Riccardo, v. Reggio 17.
Conoscente Salvatore, v. Gioberti 4.

Comando Territoriale del Genio Militare

Via S. Franc. da Paola 7, ☎ 28-64.

Giannuzzi Savelli cav. uff. Alfr., *maggior generale, comandante*, v. Maria Vitt. 4.
Caretta cav. Gualtiero, *ragioniere geometra capo*, c. Presid. Wilson 16.

Applicati.

Ruffinengo Giacomo, v. Po 21.
Caneva Lorenzo, v. Bava 36.

Maresciallo.

Bellucco Antonio, v. S. Donato 1.

Direzione del Genio Militare

Via S. Francesco da Paola 7, ☎ 5-62.

Orario d'ufficio:
dalle 8,30 alle 12 e dalle 14,30 alle 18.

Bachi cav. Sansone, *colonnello*, v. Carlo Alberto 36
Dezzutti cav. geom. Gius., *ten. colonnello*, v. Andrea Doria 21.
Favale cav. Matteo, *tenente colonnello*, via Maria Vittoria 27.
Insinga cav. ing. Franc., *ten. colonnello* v. Principe Tommaso 10.
Catella-Rabecco ing. Carlo, *ten. colonnello*, c. Vitt. Eman. II, 96.
Peyretti cav. uff. Ernesto, *ten. colonnello*, v. S. Agostino 12
Calvi Ottorino, *capitano*, via Cristoforo Colombo 4.
Alby ing. Vitt., *tenente*, v. Superga 19.
Moroder ing. Giov., *ten.*, v. Maria Vitt. 13.
Sinigaglia ing. Vitt. *tenente*, c. Giovanni Lanza 86.
Cappuccini ing. Ambrogio, *tenente*, via Brofferio 3.
Bassino geom. Vinc., v. Nicolò Barberis 6.
Pareschi geom. Stefano, v. Digione 4.
Castiglioni ing. Giacomo, v. S. Fermo 8.
Adamoli ing. Ant., v. Maria Vittoria 27.
Luzzati ing. Ugo, v. Mad. Cristina 18.
Zito Michele, v. Nizza 29.
Montanari Armando, v. Sacchi 16.
Raimondi geom. Diego, v. Roma 20.
Antonielli di Costigliole e d'Oulx ingegnere Carlo, v. Lagrange 29.
Bavestrello Domizio, via Cardinal Maurizio 10.
Rebuffo geometra Casimiro, via Orto Botanico 27.
Giacomotti geom. Paolo, v. Maria Vitt. 2.
Uberti Bona geom. Umb., v. Rosine 15.
Micheletta Giovanni, *ten.*, c. Vinzaglio 24.
Nicolini geom. Giuseppe, *tenente*, v. Montebello 22.
Sarasso geom. Franc. *ten.*, v. Po 37.
Ruschena geom. Federico, *tenente*, v. Bernardino Galliari 14.
Amoretti Natale, *ten.*, v. Asti 2.
Brandazza Alceo, *ten.*, v. Saluzzo 83.
Pistoia Gius., *ten.*, v. Maria Vittoria 40.
Dolando Domenico, *tenente*, v. Alfieri 22.
Zecca Domenico, *ten.*, v. Montebello 4.
Mazzeri ing. Stefano, *ten.*, v. Gioberti 23.
Arnaud Gio. Batt., *ten.*, v. Rossini 28.
Berretta geom. Augusto, *tenente*, via San Francesco da Paola 2.
Previti dott. Ant., *ten.*, c. Vinzaglio 19.
Esdra ing. Riccardo, *sottoten.*, v. Ospedale 5.
Torretta ing. Mario, *sottotenente*, via Lamarmora 14
Parri ing. Gio., *sottoten.*, c. Inghilterra 45.

Ragionieri geometri

Caneparo cav. Ettore, *relat.*, v. Napione 26.
Regè Alberto, v. S. Massimo 33.
Lace cav. Lorenzo, v. Amedeo Avogadro 16.
Feltarappa Alceo, v. Berthollet 21.
Bonicelli Paolo, v. Asti 2.
Ladetto Mario, v. Costigliole 9.

Ingegnere civile

Turiani cav. uff. Ettore, p. Statuto 11.

Disegnatori tecnici

Pizzi nob. Saverio, v. Ormea 8.
Biga di Bioglio nob. Vitt., p. Statuto 11.

Applicati
Cappuccio Pietro, v. Gaudenzio Ferrari 2
Caselgrandi Vitt., v. della Rocca 37.
Forneris Gio., v. S. Maria 4.
Ronco Carlo, v. Palmieri 50.
Vandelli Primo, v. S. Giulia 46.
Barberis Leopoldo, v. S. Giulia 15.
Borge Gius., v. Rosine 8.
Ivaldi Carlo, p. Mad. Cristina 3.
Ferrero Alfonso, v. Cavour 5.
Paesani Alberto, c. Peschiera 171.
Dessoli prof. dott. Domenico, v. Po 8.
Boschi Ferdinando, c. S. Maurizio 26.

Assistenti locali
Babando Bald., Costiglione Torinese.
Toffanin Vinc., c. Re Umberto 74.
Florio Marco, c. Princ. Eugenio 16.
Perillo Gius., c. Siccardi 14.
Vianello Michele, c. Vitt. Eman. II. 110.
Di Giovanni Nicolò, v. Asti 2
Elias Gius., v. Pietro Micca 15.
Minuzzi Antonio, v. Rossini 19.
Bonivardi Vittorio, v. Massena 7.
Bersezio Pietro, v. Roma 23.
Capogrosso Pasquale, corso Regina Margherita 91.

Disegnatore straordinario.
Bertone Domenico, v. Donati 15.

Assistente straordinario.
Oriani Alfonso, v. Burdin 26.

Poligono zappatori di Fanteria e Cavalleria.

Via Monginevro isol. 765.

Direzione di Commissariato Militare del 1° Corpo d'Armata

Via Amed. Avog. 13. ☎ **26-59** e **15-81.**

Orario d'ufficio:
dalle ore **8.30** alle **11,30** e dalle ore **15** alle **18.**

Colonnello Commissario
Direttore
Cingano cav. Luigi.

Colonnello Commissario
Vice-direttore
Del Medico cav. Sigismondo, via San Quintino 50.

Tenente Colonnello Commissario
Aiutante maggiore
Chiapella cav. Francesco, v. Mazzini 1.

Maggiore Commissario
Capo I Sezione
Coen cav. Laudadio, v. Cibrario 13.

Capitano Commissario
Capo II e III Sezione
Fontana Carlo, v. Saluzzo 59.

Capitano Commissario
Addetto I Sezione
Bartocelli Luigi, v. Pio Quinto 7.

Tenenti Commissari
Maritano Cesare, c. S. Martino 4.
Bachi Aldo, v. S. Secondo 19.
Peli Arrigo, p. Solferino 1.
Camporesi Antonio, v. Ormea 60.
Rossi Alessandro, v. Princ. Tommaso 7.
Conte Guido, p. Bodoni 5.

Maggiore d'amministrazione - Relatore
Mosso cav. Augusto, c. Regina Margh. 15

Maggiore d'amministrazione
Contabilità speciale del Tesoro.
Bosco cav. Andrea, c. Francia 24.

Tenente d'amministrazione
Consegnatario magazz. - Centro rifornim.
Di Modica Giovanni, v. Baretti 25 *bis.*

Applicati
Marziano Giuseppe, c. Vinzaglio 62.
Marchisone Vincenzo, v. Perosa 12.
Chiabotto Franc., p. Solferino 1.
Chiatello Luigi, c. Reg. Margerita 167 *bis.*
Arata Arturo, v. Pastrengo 20.
Casoni Vittorio, v. Passalacqua 4.
Alessio Pietro, c. S. Maurizio 71.
Valenti Ferruccio, v. Amed. Avogadro 13.
Dosio Edoardo, v. Vico 4.
Tedde Antonio, v. Juvara 20.

Stabilimento di Riserva Vestiario ed Equipaggiamento.

Magazzino centrale militare.

Via Ottavio Revel 11

☎ **61-82** *Direz.* ☎ **11-02** *Consegnat.*
☎ **82-46** *Sotto commissione collaud. appello.*

Orario d'ufficio: dalle ore **9** alle **16.**
Orario dei Magazzini: dalle ore **7** alle **18.**

Questo Stabilimento militare, istituito nel 1711, sotto la denominazione *Magazzino delle merci*, provvedeva il vestiario e l'equipaggiamento alle truppe. Al presente, oltre ad essere deposito di materiali, somministra le robe di vestiario e di equipaggiamento militare ai vari corpi del R. Esercito, attende pure al collaudo delle materie prime degli oggetti di vestiario, di servizio generale e casermaggio.

Direttore
Maraffa cav. Cataldo, *tenente colonnello commissario*, v. Amedeo Avogadro 13.

Consegnatario
Limonta Augusto, *capit. d'amministraz.*, v. Ottavio Revel 11.

Ufficiale controllore addetto
Cappelli Giuseppe, *capitano commissario*, v. Legnano 20.

Ufficiale addetto
Caffaratti Aristide, *capit. d'amministraz.*, v. S. Quintino 25.

Applicati
Savio Lorenzo, v. Moretta 16.
Castangia Gius., c. Princ. Oddone 36.
Capirone Luigi, v. Pastrengo 19.
Gallo Ant., c. Moncalieri 1.
Morino Ferdinando, v. Talucchi 14.
De Ritis Angelo, c. Principe Oddone 44.

Opificio Militare Vestiario ed Equipaggiamento.

Via Ricasoli 6 ☎ **10-79.**

Orario: dalle ore **8** alle **12** e dalle ore **15** alle **19.**
Orario di Cassa: Mercoledì e Venerdì dalle ore **9** alle **11** e dalle ore **15** alle **17.**

Direttore
Spezia cav. Ottavio, *maggiore commissario*, v. Ricasoli 6

Consegnatario
Mondia Giacomo, *capitano d'amministrazione*, v. Ricasoli **6.**

Applicati
Villanis Vittorio. Rossi Enrico.
Pareto Attilio.

Sussistenze Militari

Corso Vitt. Em. II, 128. ☎ **9 54**
(Foro Boario)

Orario: dalle ore **8** alle **12** e dalle ore **14** alle **17.**

Maggiore di sussistenza
consegnatario del Panificio
Bucci cav. Franc., c. Vitt. Em. II, 128.

Maggiore addetto al gallettificio
Gabri cav. Andrea.

Applicati addetti al Panificio
Jovane Carlo, v. Cesana 68.
Basso Pietro, c. Oporto 26.

Maggiore di sussistenza
addetto al Magazzino viveri
Garizio cav. Ernesto, v. Princ. d'Acaja 26.

1ª Compagnia sussistenza
Gaucia cav. Carlo, *comandante*, v. Susa 23.
Tornari Giorgio, *tenente*, v. Berthollet 27.

Opifici e Magazzini Militari.

Gallettif. milit., c. Palermo, ang. v. Modena.
Magazzino foraggio militare del Presidio di Torino, c. Brescia 39.
Magazzino Genio militare, v. Parma 22.
Magazzino principale del Casermaggio militare, v. **Don Bosco 52.**
Opificio militare, vestiario ed equipaggiamento, v. Ricasoli 6.

Comando Legione RR. Carabinieri

Piazza Carlo Em. II, **4**, ☎ **6-95.**

Comandante la Legione
Casaretto cav. uff. Pietro, *colonnello*, via Lagrange 20.

A disposizione
Parenti patr. di Modena cav. Gaetano, *tenente colonn.*, v. Maria Vittoria 26.
Vachino cav. Alfredo, *maggiore*, c. Castelfidardo 1.
Rubino cav. Pietro, *maggiore*, v. della Rocca 38.

Comandante la Divisione interna
Da Pozzo cav. Gio. Batt., *ten. colonnello*, c. Cairoli 6.

Comandante la Divisione esterna
Beato cav. Alberto, *maggiore*, v. Madama Cristina 90.

Aiutante Maggiore in 1ª
Ravera Federico, *capitano*, v. S. Croce 4.

Comandante la Compagnia interna
Colombini cav. Diocleziano, *maggiore*, v. S. Croce 4.

Comandante la Compagnia 1ª esterna
Cricchi cav. Oscar, *capitano*, v. Botero 19.

Comandante la Compagnia 2ª esterna
Garelli Feder., *capitano*, p. Peschiera 173.

Comandante la Tenenza Po
Mittino Ferdinando, *tenente*, v. Amerigo Vespucci 7.

Comandante la Tenenza Dora
Zimmermann Guido, *tenente*, v. Carmine 11.

Aiutante Maggiore in 2ª
Bussa Pietro, *tenente*, c. Moncalieri 8.

Addetto all'ufficio Mobilitazione
Campari Ugo, *tenente*, v. Palmieri 52.

Ufficiale Sanitario
Passerini cav. Gildo, *capitano medico*, via Carlo Alberto 19.

Personale amministrativo.

Favalli cav. Ettore, *maggiore relatore*, via Cesare Battisti 11 *bis.*
Pollini Gaetano, *capit. d'ammin. direttore dei conti*, v. Bicocca 1.
Corsi cav. Alfonso, *maggiore consegnatario magazzino*, v. Lagrange 29.
Morino Paolo, *applicato*, v. Superga 4 *bis.*
Andreini Giacinto, *applicato*, via Matteo Pescatore 1.
Cantoni Romolo, *applic.*, v. S. Massimo 9.

Tribunale Militare

I e II *Sezione*
Via Arcivescovado, 17 B ☎ **4-99.**
III e IV *Sezione*
Corso Vinzaglio, 8 ☎ **43-77.**
(Vedi pag. 681).

Direzione di Sanità Militare del 1° Corpo d'Armata

Via Venti Settembre 88.

☎ **35-39**, ☎ **52-06** Segretario.
Orario: dalle **8.30** alle **12** e dalle **15.30** alle **18.30.**

Colonnello medico
Direttore di Sanità Militare per le pratiche medico-legali
Morino cav. Francesco, v. Garibaldi 53.

Maggiore medico, segretario
Lenzi cav. Armando, v. Belvedere 6.

Applicato d'ordine
Macchi Bernardo, via Accademia Albertina 11.

Direzione titolare di sanità militare del Corpo d'armata di Torino

Ufficio medico legale.

Direttore

Morino dott. cav. Francesco, *colonnello medico.*

Capitani medici addetti

Grosso dott Gabriele.
Sacco dott. cav. Carlo.

Commissione sanitaria d'appello

Presidente

Morino dott. cav. Franc., *colonn. medico.*

Membri

Grosso dott Gabriele, *capitano medico.*
Sacco dott. cav. Carlo, *id.*

Ospedale Militare Principale della Divisione di Torino

Corso Vinzaglio (Piazza d'Armi 15-11 e 25-36. – Direz. 42-38.

Visite dei parenti ai ricoverati: giovedì e domenica dalle 12 alle 14.

Colonnello Medico Direttore inter.

Gurgo cav. Achille, c. Vinzaglio 87.

Tenente colonn. Medico Vice-Direttore

Lanza cav. Tommaso, Osped. Milit. Princ.

Aiutante maggiore in 1ª magg. medico

Ajmone cav. Modesto, v. Perrone 8.

Aiutante maggiore in 2ª capitano medico

Bechis dott. Michele, v. Napione 27.

Tenente colonnello medico

Pinna Pintor prof. cav. Arturo, c. Vinzaglio 60.

Maggiori medici

Savio dott. Giuseppe, Strada di Lanzo 249.
Bobbio prof. Luigi, v. Montevecchio 1.
Perrod prof. Giovanni, v. S. Quintino 23.
Pollio prof. Giorgio, v. Robilant 3.
Negri dott. G. B.
Roasenda dott. Giuseppe.
Tovo prof. Camillo.
Negro prof. Camillo.
Lava prof. Giovanni.

Capitani medici

Gay dott. Giuseppe, p. S. Giovanni 8.
Torta dott. Carlo, v. S. Secondo 37.
Beccari dott. Guido.
Verdone dott. Adolfo, c. Duca di Genova 6.
Vallauri dott. Mario, c. Siccardi 33.
Pinali dott. Rodolfo, v. Ponza 4.
Monetti dott. Lorenzo, v. Venti Sett. 58.
Bianco dott. Ippolito.
Caviglia dott. Alessandro, v. Mad. Crist. 47.
Bima dott. Giuseppe.
Bollea dott. Francesco.
Perci dott. Giacomo.
Fenoglietto dott. Ernesto.
Veraldi dott. Giuseppe, v. Belfiore 5
Caligaris dott. Giuseppe, p. Bodoni .
Colombino dott. Silvio, v. Orto Botanico 30.
Orecchia dott. Giuseppe.

Tenenti Medici

Moschetti dott. L., v. Matteo Pescatore 7.
Bizzarri dott. Alberto, v. Nizza 108.
Moretti, tenente.
Cantù dott. Carlo
Cora dott. Ernesto.
Chevallard dott. Edoardo.
Sincero dott. Filippo.
Delbondio dottª Jole.

Sottotenenti medici

Parodi dott. Felice.
Rigotti dott. Luigi.

Tenente colonn. d'amministrazione

Berruti cav. Michele, v. Princ. d'Acaja 1.

Capitani d'amministrazione

Desperati Emilio, v. Cristoforo Colombo 1
Ciampi Claudio, v. Vanchiglia 18.

Tenenti d'amministrazione

Calella Mario, v. Saluzzo 25.
Coceani Mario, v. Magenta 5.
Olla Domenico
Santina dott. Arturo, v. Lagrange 15.

Sottotenenti d'amministrazione

N. N.

Farmacia.

Maggiore capo farmacista

Guidi cav. G. B., v. Droetti 26.

Capitano farmacista

Robba dott. Claudio, c. Duca di Genova 10.

Tenenti farmacisti

Ortalia dott. Giuseppe, ospedale maggiore principale.
Viglino dott. Carlo, v. Princ. Tomm. 39.
Dellavalle dott. Attilio, v. Orto Botanico 10.
Filippone dott. Annibale, v. Fossata 11.
Bonvicino dott. Agost , v. della Zecca 34.
Ramazzotto dott. Agostino, v. Sacchi 48.
Gastaldi dott. Cesare, c. Peschiera 169.
Grosso dott. Pietro, v. Pastrengo 1.
Vascellari dott. Oreste, v. S. Secondo 92.

Sottotenenti farmacisti

Teisa dott. Ferdinando, v. Colli 69.
Sesia dott. Gius. Carlo, v. Mad. Crist. 84.
Cagliero dott. Gius., v della Zecca 10.
Massola dott. Filib., v. Crist. Colombo 39.

Applicati

Ambrosani Pasquale, v. S. Quintino 6.
Restano Emilio, v. Marco Polo 37.

Ospedali Militari Ausiliari pel periodo di guerra.

Clinica militarizzata (chirurgia): Bajardi prof. Daniele, v. Osped. 36, 5-40.
Clinica militarizzata (oculistica): Bajardi prof. Pietro, v. Juvara 19, 8-36.
Clinica militarizzata (medicina): Bozzolo prof. Cam., v. S. Mass. 24, 3-12.

Clinica militarizzata (chirurgia): Carle prof. Antonio, v. Ospedale 36, 5 40.
Clinica militarizzata (medicina): Ceconi prof. Angelo, v. Osped. 36, 5 40.
Clinica militarizzata (otorinolaringoiatria): v. Ospedale 36, 5-40.
Colonia Francese, c. Regina Margherita 6, 20-15.
Croce Rossa Britannica, (ordine di S. Giov. Sagra S. Michele 59, 84-61.
Croce Verde, c. P. Mosca 26, 27-63.
Dei Bormida, Viale Stupinigi, 9-20.
Duch. Isabella, c. Francia 49, 83-72.
Lamarmora, barr. di Orbass., 4-95.
Lodovico Muratori, c. Belgio, 53-13.
Maria Laetitia (Croce Rossa – Chirurgia), v. Meucci 9, 41-65.
Mauriziano, viale di Stupinigi, 20 e 30-05.
Michelin, v. Livorno 55, 86-42.
Morelli di Popolo, c. Stupinigi 90-34.
Mutilati, Real Castello di Moncalieri, 0-29.
Palazzo Reale, via Venti Settembre 86, 40-78.
Pietro Micca, v. Seb Valfrè 5. 18-99.
Regina Elena, v. Sagliano 5, 56-96.
Regina Margherita - Ospizio di Carità, str. Stupinigi, 27-90.
Vittorio Eman. III (Croce Rossa - Medicina), v. Madama Cristina 41, 26-26.
Vittorio Eman. III (Cottolengo), v. Robassomero 1, 84-70.
Deposito Militare di convalescenza in Moncalieri (via dei Castello) 0-28.
Luogo di cura militarizzato per convalesc. di medicina, Leumann (Rivoli), 8-33.
Luogo di cura per convalescenti feriti (R. Castello di Moncalieri), 0-14.
Sezione militarizzata dell'Ospedale Civile in Moncalieri, 0-20.
Ospedale militare ris., S. Vito.
Convalescenziario del S. Giovanni, strada S. Vito 34, 18-49.
Ospedale militare ris. G. Allievo.

Farmacia Centrale Militare

Corso Siccardi 11

9-41 (Direzione).
90-41 (Amministrazione).
91 00 (Magazzino)
40-41 (Azienda Chinino di Stato).

Orario degli Uffici d' Amministrazione:

Gennaio, Febbraio, Novembre, Dicembre
dalle ore 8,30 alle 11,30 e dalle ore 14 alle 18.

Marzo, Aprile, Maggio, Giugno, Luglio, Agosto, Settembre, Ottobre
dalle ore 7,30 alle 11,30 e dalle ore 15 alle 18.

Personale farmaceutico.

Chimico-farmac. Direttore

Martinotti cav. Carlo, c. Ferruccio 66.

Farmacisti capi

Marenco cav. Vittorio, *Relat.*, v. Colli 17.
Cornelio cav. Luigi, c. Inghilterra 43.
Regard dott. Pietro.
Forcherio Luigi, c. Vinzaglio 15.
Marini dott. Carlo, v. Manzoni 2.
Mozzana cav. Carlo, c. Regina Elena 6.

Farmacisti Militari

Accossato dott. Ermenegildo, via Berthollet 25.
Gorreta dott. Carlo, v. Governolo 28.
Solaro dott. Alessandro, v. Saluzzo 17.
Mello dott. Corrado, v. Nizza 113.
Parri dott. Walter, v. Marco Polo 44.
Bruno dott. Pasquale, v. Nizza 43.

Personale amministr. e contabile.

Direttore dei Conti

Messere Modesto, *capitano d'amm.*, corso Siccardi 5.

Applicati

Ponzi Ugo, v. Montebello 11.
Longo Alfredo, v. Marna 14.
Viale Amalio, v. Gioberti 90.
Nicoletti Domenico, v. Michelangelo 18.
Basaglia Numa, v. S. Chiara 32.
Bo Gio. Battista, v. Digione 7.

Caserme dove risiedono le truppe stanziate in Torino.

REGGIMENTO	CASERME	RESIDENZA
4° *Bersaglieri*	Alessandro Lamarmora	corso Vinzaglio, p. d'Armi.
1° *Artiglieria da Montagna*	Alfonso Lamarmora	corso Vittorio Eman. II, 131.
Carabinieri	Bergia	piazza Carlo Eman. II, 4.
1° *Compagnia Treno del 5° Reggimento Artigl. Campagna*	Cavalli	corso Vittorio Eman. II, 130.
6° *Genio (Ferrovieri)*	Cavour	via Arcivescovado 14.
92° *Fanteria*	Cernaia	» Cernaia 23.
5° *Genio*	Dogali	» Asti 22.
6° *Artiglieria da Fortezza*	Ferdinando di Savoia	corso Valdocco 9.
50° *Fanteria*	G. Arimondi	via della Zecca 16.
91° *Fanteria*	Pietro Micca	» Sebastiano Valfrè 5.
3° *Alpini*	Rubatto	corso Moncalieri 43.
Cavalleggeri di Catania (22)	Morelli di Popolo	viale Stupinigi.
Distretto Militare di Torino	Faussone di Germagnano	via Carmine 12.
49° *Fanteria*	Vittorio Dabormida	viale Stupinigi.
Battaglione Aviatori	Aless. Lamarmora (vecchia)	via Maria Vittoria 39.
1ª *Compagnia Automobilisti del 25° Regg. Artigl. Campagna*	Cavalli	corso Vittorio Eman. II, 130.

QUADRO dei Corpi e reparti di truppa stanziati in Torino

Comando	Località in cui è situato (CASERME)	Comandante e Direttore (GRADO - COGNOME E NOME)	Alloggio del Comandante e Direttore
Brigata Parma (49°)	via S. Francesco da Paola 7	Magg. Gen. N. N.	
» (50°)	»	» N. N.	
» Basilicata (91°)	»	» N. N.	
» (92°)	» Confienza 34	» N. N.	
Comando 7ª Brigata Cavalleria	» S. Francesco da Paola 7	» N. N.	
» 3ª Brigata Alpina	» »	» N. N.	
» d'Artigl. da Campagna	» Confienza 34	» N. N.	
» del Genio militare (territoriale)	» Sebastiano Valfrè, Caserma P. Micca	» N. N.	
49° Reggim. Fanteria	» S. Francesco da Paola 7	Colonn. Formigini cav. Primo	
50° » »	viale Stupinigi, caserma Vitt. Dabormida	Ten. Col. N. N.	
91° » »	via Zecca 16, caserma G. Arimondi	Colonn. Ferrero cav. Pietro	
92° » »	» Sebastiano Valfrè, Caserma P. Micca	» N. N.	
4° » Bersaglieri	» Cernaia, caserma Cernaia	» N. N.	
3° » Alpini	corso Vinzaglio, id. Aless. Lamarmora	» N. N.	
Cavalleria Catania (22°)	corso Moncalieri, id. Rubatto	» N. N.	
1° Reggimento Artigl. Montagna	viale Stupinigi, id. Morelli di Popolo	» N. N.	
5° Reggimento Artiglieria	corso Vitt. Em. II, caserma A. Lamarmora	» N. N.	
6° Reggimento Artigl. da Fortezza	Venaria Reale	» N. N.	
25° » da Campagna	corso Valdocco, caserma Ferd. di Savoia	» N. N.	
5° Reggimento del Genio	Rivoli	» N. N.	
6° Genio (Ferrovieri)	via Asti, caserma Dogali	» N. N.	
Distretto milit. di Torino	» Arcivescovado, caserma Cavour	» N. N.	
	» Carmine, caserma Faussone di Germagnano	Colonn. Ferrero cav. Pietro	
Battaglione aviatori	» Maria Vitt. a, ex caserma Lamarmora	Ten. Col. N. N.	
Legione Rit. Carabinieri	piazza Carlo Em. II, caserma Bergia	Colonn. Ferrero cav. Pietro	

STANZE DEI CORPI DI TRUPPA al 25 Gennaio 1915.

BRIGATE E REGGIMENTI FANTERIA

BRIGATE DI GRANATIERI E DI FANTERIA DI LINEA		REGGIMENTI GRANATIERI E FANTERIA DI LINEA			
Denominazione	Sede dei comandi	Numero	Sede dei reggimenti	Battaglioni distaccati	Sede dei depositi (distretti corrispondenti)
Gran. di Sardegna	Roma	1° Gran.	Roma	1° Frascati	Roma
		2° »	Roma		Parma
Re	Udine	1° Fant.	Sacile	1° Venezia	Sacile (Sacile)
		2° »	Udine	3° Palmanova	Udine (Sacile)
Piemonte	Catania	3° »	Messina M.	2° Milazzo-3° Acireale	Messina (Messina)
		4° »	Catania	1° Catalgirone	Catania (Catania)
Aosta	Palermo	5° »	Girgenti		Girgenti (Girgenti)
		6° »	Palermo C.	4° Cefalù	Palermo (Cefalù)
Cuneo	Milano	7° »	Milano est	4° Como	Milano (Milano est)
		8° »	Milano Mo.	2° Monza - 3° Saregno	Monza (Monza)
Regina	Bari	9° »	Bari T	2° Brindisi-3° Taranto	Taranto (Taranto)
		10° »	Bari B	2° Monopoli	Bari (Bari)
Casale	Forlì	11° »	Forlì		Forlì (Forlì)
		12° »	Cesena	2° Imola	Macerata (Macerata)
Pinerolo	Aquila	13° »	Aquila	1° Sulmona	Aquila (Aquila) sez. Sulmona (Sulmona)
		14° »	Foggia	3° Campobasso	Foggia (Foggia) sez. Campobasso (Campobasso)
Savona	Gaeta	15° »	Caserta	3° Capua	Caserta (Caserta)
		16° »	Gaeta	2° Capua	Gaeta (Gaeta)
Acqui	Chieti	17° »	Ascoli Piceno	2° Teramo	Ascoli Piceno (Ascoli P.)
		18° »	Chieti	1° Lanciano - 2° Pescara	Chieti (Chieti) sez. Teramo (Teramo)
Brescia	Reggio Cal.	19° »	Monteleone	2° Gerace - 3° Cosenza	Cosenza (Cosenza) sez. Castrovillari (Castrovill.)
		20° »	Reggio Calab.	3° Villa S. Giovanni	Reggio Cal. (Reggio Cal.)
Cremona	Pisa	21° »	Spezia	3° Massa	Massa (Massa)
		22° »	Pisa	4° Sarzana	Pisa (Lucca)
Como	Novara	23° »	Novara N.		Novara (Novara)
		24° »	Novara V sud		Novara (Varese sud)
Bergamo	Piacenza	25° »	Piacenza est	3° Cotrone	Piacenza (Piacenza est)
		26° »	Piacenza ovest	4° Finalborgo	Piacenza (Piacenza ovest)
Pavia	Ravenna	27° »	Rimini		Ferrara (Ferrara)
		28° »	Ravenna		Ravenna (Ravenna)
Pisa	Nocera Inf.	29° »	Potenza	3° Melfi - 1° Trani	Potenza (Potenza) sezione Barletta (Barletta).
		30° »	Nocera Inf.	2° Torre Annunz. - 3° Nola	Nocera (Nola)
Siena	Napoli	31° »	Napoli sud		Napoli (Napoli sud)
		32° »	Napoli A.	2° Baia	Avellino (Avellino)
Livorno	Cuneo	33° »	Cuneo	2° Vinadio	Cuneo (Cuneo)
		34° »	Fossano	2° Savigliano	Mondovì (Mondovì)
Pistoia	Bologna	35° »	Bologna		Bologna (Bologna)
		36° »	Modena	2° Castelfranco E.	Modena (Modena)
Ravenna	Alessandria	37° »	Alessandria C		Alessandria (Casale)
		38° »	Alessandria A		Alessandria (Alessandria)
Bologna	Napoli	39° »	Napoli nord	1° Capri	Napoli (Napoli II)
		40° »	Napoli B.	1° Benevento	Benevento (Benevento)
Modena	Genova	41° »	Savona	1° Porto Maurizio	Savona (Savona)
		42° »	Genova L.	3° Oneglia	Lodi (Lodi)
Forlì	Novi Lig.	43° »	Tortona		Tortona (Voghera)
		44° »	Novi Ligure		Novi Ligure (Novi Ligure)
Reggio	Sassari	45° »	Sassari	1° Maddalena - 2° Tempio	Ozieri (Sassari)
		46° »	Cagliari c. cicl.	2° Nuoro	Ozieri (Cagliari)
Ferrara	Catanzaro	47° »	Lecce		Lecce (Lecce)
		48° »	Catanzaro	3° Nicastro	Catanzaro (Catanzaro)
Parma	Torino	49° »	Torino ovest	1° Cesana	Torino (Torino ovest)
		50° »	Torino est	3° Fenestrelle	Torino (Torino est)
Alpi	Perugia	51° »	Perugia	3° Città di Castello	Perugia (Perugia)
		52° »	Spoleto	2° Terni	Spoleto (Spoleto)
Umbria	Vercelli	53° »	Vercelli	2° Pallanza	Vercelli (Vercelli)
		54° »	Ivrea	1° Biella	Ivrea (Ivrea)

Segue Brigate e Reggimenti Fanteria

BRIGATE DI GRANATIERI E DI FANTERIA DI LINEA — REGGIMENTI GRANATIERI E FANTERIA DI LINEA

Denominazione	Sede dei comandi	Numero	Sede dei reggimenti	Battaglioni distaccati	Sede dei depositi (distretti corrispondenti)
Marche	Treviso	55° Fant.	Treviso	2° Venezia	Treviso (Treviso)
		56° »	Belluno	3° Conegliano	Belluno (Belluno)
Abruzzi	Padova	57° »	Padova P.	2° Legnano	Padova (Padova)
		58° »	Padova R.	1° Rovigo - 2° Arsie	Padova (Rovigo)
Calabria	Roma	59° »	Civitavecchia	2° Velletri	Frosinone (Frosinone)
		60° »	Viterbo	4° Orvieto	Viterbo (Orvieto)
Sicilia	Parma	61° »	Parma nord-est		Parma (Parma nord-est)
		62° »	Parma sud-ov.	2° Ferrara	Parma (Parma sud-ovest)
Cagliari	Salerno	63° »	Salerno C.	2° Etoli - 4° Cava Tirr.	Salerno (Campagna)
		64° »	Salerno S.	1° Avellino - 3° Campagna	Salerno (Salerno)
Valtellina	Reggio Em.	65° »	Cremona	3° Pizzighettone	Cremona (Cremona)
		66° »	Reggio Emilia	2° Nava	Reggio E. (Reggio E.)
Palermo	Milano	67° »	Como		Como (Como)
		68° »	Milano ovest	4° Saronno	Milano (Milano ovest)
Ancona	Firenze	69° »	Firenze sud-est		Firenze (Firenze sud-ov.)
		70° »	Firenze A.	2° e 3° Arezzo	Arezzo (Arezzo)
Puglie	Venezia	71° »	Venezia	2° Mestre	Venezia (Venezia)
		72° »	Mantova		Mantova (Mantova)
Lombardia	Alba	73° »	Alba	3° Corneliano d'Alba	Lecco (Lecco)
		74° »	Bra		Bra (Bra)
Napoli	Messina	75° »	Siracusa	1° Noto	Siracusa (Siracusa)
		76° »	Messina C.		Caltanissetta (Caltanis.)
Toscana	Brescia	77° »	Brescia	3° Anfo - 2° Chiari	Brescia (Brescia)
		78° »	Bergamo		Bergamo (Bergamo)
Roma	Verona	79° »	Verona Vi	4° Vicenza	Verona (Vicenza)
		80° »	Verona Ve	2° Peschiera	Verona (Verona)
Torino	Roma	81° »	Roma nord-est	2° Palestrina	Roma (Roma nord-est)
		82° »	Roma sud-ov.	4° Tivoli	Roma (Roma sud-ovest)
Venezia	Firenze	83° »	Pistoia	3° Orbetello	Pistoia (Pistoia)
		84° »	Firenze n.-ov.	2° Bibbiena	Firenze (Firenze nord-ov.)
Verona	Palermo	85° »	Trapani	3° Marsala	Trapani (Trapani)
		86° »	Palermo P.	1° Termini Imer.	Palermo (Palermo)
Friuli	Livorno	87° »	Siena	2° Carrara	Siena (Siena)
		88° »	Livorno	2° Portoferraio 3° Pontedera	Livorno (Livorno)
Salerno	Genova	89° »	Genova P.		Pavia (Pavia)
		90° »	Genova G.		Genova (Genova)
Basilicata	Torino	91° »	Torino V nord	2° Moncenisio	Varese (Varese nord)
		92° »	Torino P.	1° Bardonecchia	Torino (Pinerolo)
Messina	Ancona	93° »	Ancona	3° Loreto	Ancona (Ancona)
		94° »	Fano	1° Pesaro	Fano (Pesaro)

REGGIMENTI BERSAGLIERI

Numeri e sedi del reggimento e del deposito	Battaglioni e loro sede	Numeri e sedi del reggimento e del deposito	Battaglioni e loro sede
1° reggimento — Napoli (depos. Napoli)	9° Napoli 7° Napoli 1° Napoli — 1° cicl. - Napoli	4° reggimento — Torino (depos. Torino)	26° Torino 31° Torino 29° Torino 37° Torino — 4° cicl. - Torino
2° reggimento — Roma (depos. Roma)	2° Roma 4° Roma 17° Narni — 2° cicl. - Roma	5° reggimento — San Remo (depos. Savona)	14° Taggia 22° San Remo 24° Ventimiglia — 5° cicl. - S. Remo
3° reggimento — Livorno (depos. Livorno)	18° Livorno 20° Caprera 25° Livorno 40° Fucecchio 3° cicl. - Livorno	6° reggimento — Bologna (depos. Bologna)	6° Bologna 13° Bologna 19° Bologna — 6° cicl. - Bologna

Segue Reggimenti Bersaglieri

Numeri e sedi del reggimento e del deposito	Battaglioni e loro sede	Numeri e sedi del reggimento e del deposito	Battaglioni e loro sede
7° reggimento — [illegible] (depos. Brescia)	11° Brescia 10° Gargnano 8° Desenzano — 7° cicl. - Brescia	10° reggimento — Palermo (depos. Palermo)	16° Palermo 34° Palermo 35° Mistretta — 10° cicl. - Palermo
8° reggimento — [illegible] (depos. Verona)	3° Verona 5° Rivoli 12° Verona 38° Verona 8° cicl. - Verona	11° reggimento — Ancona (depos. Ancona)	15° Ancona 27° Ancona 33° S. Severino 39° Macerata 11° cicl. - Ancona
9° reggimento — Asti (deposito Asti)	28° Asti 30° Asti 32° Asti — 9° cicl. - Asti	12° reggimento — Milano (depos. Barletta)	21° Milano 23° Sesto S. Giov. 36° Sesto S. Giov. — 12° cicl. - Milano

BRIGATE E REGGIMENTI ALPINI

Numeri e sedi dello Stato maggiore e del deposito	Denominazione dei battaglioni	Sedi dei comandi	Numeri e sedi dello Stato maggiore e del deposito	Denominazione dei battaglioni	Sedi dei comandi
[illegible] Brigata - Cuneo					
[illegible] reggimento — Mondovì	Batt. Pieve di Teco	Oneglia	5° reggimento — Milano	Batt. Morbegno	Milano
	» Ceva	Cuneo		» Tirano	Milano
	» Mondovì	Mondovì		» Edolo	Milano
				» Vestone	Bergamo
[illegible] reggimento — Cuneo	Batt. Borgo San Dalmazzo	Cuneo	3ª Brigata - Verona		
	» Dronero	Dronero	6° reggimento — Verona	Batt. Verona	Verona
	» Saluzzo	Cuneo		» Vicenza	Verona
[illegible] Brigata - Torino				» Bassano	Bassano
[illegible] reggimento — Torino	Batt. Pinerolo	Torino	7° reggimento — Belluno	Batt. Feltre	Feltre
	» Fenestrelle	Pinerolo		» Pieve di Cadore	Feltre
	» Exilles	Torino		» Belluno	Padova
	» Susa	Susa	8° reggimento — Udine	Batt. Tolmezzo	Tolmezzo
[illegible] reggimento — Ivrea	Batt. Ivrea	Ivrea		» Gemona	Udine
	» Aosta	Aosta		» Cividale	Cividale
	» Intra	Intra			

REGI CORPI DI TRUPPE COLONIALI

Deposito centrale per le truppe coloniali: Napoli.

Colonia Eritrea

Comando (e servizi di commissariato e veterinario): Asmara.

[illegible] compagnia carabinieri reali	Asmara	Comando artiglieria e direzione laboratorio di artiglieria	Asmara
[illegible] compagnia cacciatori	Asmara	Servizio treno	»
[illegible] battaglioni indigeni	Sedi variabili	Servizio del genio	»
[illegible] quadrone indigeni		Direzione del servizio di sanità	»
[illegible] batterie artiglieria indigeni		Tribunale militare	»
[illegible] compagnia cannonieri			

Colonia della Somalia Italiana

Comando: Mogadiscio.

Comando R. corpo di polizia: Mogadiscio.			
[illegible] compagnie di fant. indigeni	Sedi variabili	Compagnia cannonieri	Sedi variabili
[illegible] centurie presidiarie		Centuria presidiaria	
[illegible] sezioni mitragliatrici		Batteria mobile	
[illegible] quadrone camellieri		Direzione sanità: Mogadiscio.	

DIVISIONI, BRIGATE E REGGIMENTI DI CAVALLERIA

Divisioni di Cavalleria (Numeri, denominazioni e sedi)	Brigate di Cavalleria (Numeri e sedi)	Reggimenti che compongono le Brigate di Cavalleria
1ª divisione (Friuli) — Udine	1ª Brigata Udine	Roma (20°)
		Monferrato (13°)
	2ª Brigata Pordenone	Novara (5°)
		Genova (4°)
2ª divisione (Veneto) — Vicenza	3ª Brigata Vicenza (1)	Milano (7°)
		Vitt. Em. II (10°)
	4ª Brigata Ferrara (2)	Aosta (6°)
		Mantova (25°)
3ª divisione (Lombardia) — Milano	5ª Brigata Milano (3)	Savoia (8°)
		Saluzzo (12°)
	6ª Brigata Parma	Montebello (8°)
		Vicenza (24°)
	7ª Brigata Torino (4)	Nizza (1°)
		Lucca (16°)
		Guide (19°)
		Catania (22°)
		Vercelli (26°)
	8ª Brigata Caserta (4)	Foggia (11°)
		Lodi (15°)
		Piacenza (18°)
		Umberto I (23°)
		Udine (29°)
Maggior Generale a disposizione: Pellegrini (Roma). Esercita le funzioni di ispez. e vigilanza sui reggimenti:		Piemonte R. (2°)
		Firenze (9°)
		Alessandria (14°)
		Treviso (28°)

(1) Esercita le funzioni di ispezione e vigilanza sul Reggimento Padova (21°).
(2) Idem, id. » » Caserta (17°)
(3) Idem, id. » » Aquila (27).
(4) Idem, id. sui reggimenti a fianco indicati.

REGGIMENTI CAVALLERIA

Denominazione e Numero dei Reggimenti	Sede del reggimento e del deposito	Squadroni distaccati
Nizza cavalleria (1°)	Savigliano	3° Asti
Piemonte Reale cavalleria (2°)	Roma	2° Rieti
Savoia cavalleria (3°)	Milano	3° Novara
Genova cavalleria (4°)	Pordenone	1° Cordenons
Lancieri di Novara (5°)	Treviso	5° Spilimbergo
Lancieri di Aosta (6°)	Ferrara	5° Ravenna
Lancieri di Milano (7°)	Padova	4° Cesena
Lancieri di Montebello (8°)	Parma	1° Montagnana
Lancieri di Firenze (9°)	Roma	1° e 2° Piacenza
Lancieri Vittorio Emanuele II (10°)	Vicenza	1° Brescia
Cavalleggeri di Foggia (11°)	Aversa	1° Castelfranco
Cavallegg. di Saluzzo (12°)	Milano	3° Cittadella
Cavalleggeri di Monferrato (13°)	Udine	4° Chieti
Cavalleggeri di Alessandria (14°)	Lucca	5° Foggia
Cavalleggeri di Lodi (15°)	Napoli	1° e 2° Gallarate
Cavalleggeri di Lucca (16°)	Saluzzo	2° Codroipo
Cavallegg. di Caserta (17°)	Faenza	2° Livorno
Cavalleggeri di Piacenza (18°)	Caserta	1°, 2° e 3° Palermo
Cavalleggeri Guide (19°)	Voghera	3° e 6° Cuneo
Cavalleggeri di Roma (20°)	Palmanova	4° e 5° Alessandria
Cavallegg. di Padova (21°)	Verona	3° e 4° Senigallia
Cavalleggeri di Catania (22°)	Torino	1° e 4° Cerignola
Cavalleggeri Umberto I (23)	Santa Maria Capua Vet.	6° Alessandria
Cavallegg. di Vicenza (24°)	Lodi	1° e 2° Crema
Lancieri di Mantova (25°)	Bologna	1° Modena
Lancieri di Vercelli (26°)	Vercelli	1° Pinerolo
Cavalleggeri di Aquila (27°)	Brescia	2° Lonato
Cavalleggeri di Treviso (28°)	Firenze	
Cavalleggeri di Udine (29°)	Nola	1° Nocera Inf.

PALAFRENIERI

1° e 2° squadrone palafrenieri (scuola applicazione di cavalleria)	Pinerolo
3° squadr. palafren. (scuola di guerra)	Torino
4° squadr. palafren. (scuola militare)	Modena
Riparto palafren. d'artiglieria (scuola d'applicaz. artiglieria e genio).	Torino

CORPO INVALIDI E VETERANI
Napoli.

Distaccamenti	di plotone	Asti
	di soli invalidi	Massa-lubrense

COMANDI D'ARTIGLIERIA DA CAMPAGNA

Sedi dei comandi	Reggimenti di artiglieria da campagna a cavallo e da montagna dipendenti da ciascun Comando
Torino	5°, 17°, 25° campagna e 1° montagna.
Alessandria	9°, 11°, 23° e 26° campagna e 1° pesante campale.
Milano	6°, 16° e 27° campagna e regg. a cav., 3° montagna.
Genova	4°, 15° e 21° e 28° campagna.
Verona	8°, 20°, 29° e 30° id. e 2° montagna.
Bologna	2°, 3°, 14°, 18° e 31° id. e 2° pes. campale.
Firenze	7°, 19° e 32° id.
Roma	1°, 13° e 33° id.
Napoli	10°, 12°, 22°, 24° 34°, 35° e 36° campagna.

REGGIMENTI ARTIGLIERIA DA CAMPAGNA

Numeri	Sedi del reggimento, del deposito, delle compagnie treno, e delle compagnie autom. d'artigl.	Gruppi distaccati
1	Foligno *	—
2	Pesaro **	2° Fano.
3	Bologna * *a*)	—
4	Cremona *	—
5	Venaria Reale **(1)	—
6	Vigevano *	—
7	Pisa **	—
8	Verona **	—
9	Pavia ** (2)	—
10	Caserta *	—
11	Alessandria **	1° Novi Ligure.
12	Capua **	—
13	Roma * *a*) (3)	3° Terni.
14	Ferrara *	—
15	Reggio Emilia *	—
16	Brescia *	—
17	Novara *	—
18	Aquila *	—
19	Firenze *	—
20	Padova *	1° Gozzolengo.
21	Piacenza * *a*)	—
22	Palermo *	—
23	Acqui	2° Asti.
24	Napoli *	2° Nocera Inferiore.
25	Rivoli *a*) (4)	2° Vercelli.
26	Fossano * (5)	1° Cuneo.
27	Milano.	2° Bergamo.
28	Parma	2° Modena.
29	Verona	2° Bassano.
30	Cornegliano	2° Forlì.
31	Ancona	2° Teramo.
32	Livorno	2° Siena.
33	Terni.	2° Perugia.
34	Chieti	2° Pescara.
35	Bari	2° Lecce.
36	Messina * (gruppo da mont. Messina e gruppo da mont. spec.)	Caltanissetta. (gruppo da campagna).

* Con una compagnia treno. — ** Con due compagnie treno. — *a*) Con una compagnia automobilisti d'artiglieria.
(1) La compagnia treno ha sede in Torino. — (2) Le due compagnie treno hanno sede in Genova. — (3) La 9ª batteria è permanentemente distaccata a Sassari. — (4) La compagnia automobilisti d'artiglieria ha sede in Torino. — (5) La compagnia treno ha sede in Cuneo.

REGGIMENTI ARTIGLIERIA PESANTE CAMPALE

Num.	Sede dei reggimenti e dei depositi	Gruppi distaccati
Casale		—
2°	Modena	1° Mirandola. 2° Persiceto. 3° Sassuolo.

REGGIMENTI ARTIGLIERIA DA FORTEZZA

Numero e specialità dei reggimenti	Sede dei reggimenti e dei depositi	Gruppi distaccati		
Fortezza (costa)	Genova	3° Savona	—	—
Id. (costa)	Spezia	—	—	—
Id. (costa e fortezza)	Roma	3° La Maddalena	4° La Maddalena	5° Gaeta
Id. (costa)	Messina	1° Taranto	3° Reggio Calabr.	4° Brindisi
Id. (costa e fortezza)	Venezia	3° Mestre	—	—
Id.	Torino	—	—	—
Id.	Alessandria	—	—	—
Id.	Bologna		—	—
Id.	Verona	2° Osoppo	3° Vittorio	—
Id. (assedio)	Piacenza	2° Belluno	3° Mantova	4° Schio
Gruppo speciale d'artiglieria	Roma	—	—	—

REGGIMENTI ARTIGLIERIA DA MONTAGNA

Sede del reggimento e del deposito	Denominazione e Sede dei gruppi	Batterie distaccate
1° Torino Deposito Torino	Oneglia (Oneglia)	2ª Luserna San Giovanni
		36ª Genova
	Mondovì (Mondovì)	37ª Borgo San Dalmazzo
		5ª Genova
	Torino-Susa (Torino)	34ª Susa
	Torino-Aosta (Torino)	35ª Aosta
		12ª Pinerolo
2° Vicenza Deposito Vicenza	Conegliano (Conegliano)	—
	Bergamo (Bergamo)	17ª Breno
	Vicenza (Vicenza)	—
	Belluno (Belluno)	—

REGGIMENTO ARTIGLIERIA A CAVALLO

Milano
1ª Comp. treno e deposito Milano

Riparti distaccati

1° gruppo (1ª e 2ª batteria)	.. Treviso
2° » (2ª e 4ª »)	.. Pordenone
4° » (7ª e 8ª »)	.. Gallarate
2ª comp. treno	..... Pordenone
2ª » aut. d'art.	..... Monza
6° » » »	..... Mantova

COMANDI DELLE TRUPPE DEL GENIO

Sede	Regg. del Genio e Riparti dipendenti da ciascun comando	Sede	Regg. del Genio e Riparti dipendenti da ciascun comando
Pavia	1° regg. genio (zappatori)	Spezia	4° regg. genio (pontieri)
	2° » » »		6° regg. (ferrovieri) battaglione specialisti del genio, battagl. aviatori
	5° » » (minatori)		
Spezia	3° regg. genio (telegrafisti)		

REGGIMENTI DEL GENIO E BATTAGLIONI AUTONOMI

Numero e specialità dei reggimenti / Battaglioni autonomi	Sede dei reggimenti e dei depositi e dei battagl. autonomi	Battaglioni distaccati		
1 Zappatori	Pavia	2° Messina	3° Roma	
2 Zappatori	Casale	2° Bologna		
3 Telegrafisti	Firenze	1° Mantova	2° Piacenza	4° Verona
4 Pontieri	Piacenza	3° Verona	lag. Venezia	
5 Minatori	Torino	2° Treviso	4° Albenga	
6 Ferrovieri	Torino	2° Roma	—	—
Battagl. special. del genio	Roma	—	—	—
Battagl. aviatori	Torino	—	—	—

COMPAGNIE DI SANITÀ

Num. e sedi	Num. e sedi	Num. e sedi
1ª - Torino	5ª - Verona	9ª - Roma
2ª - Alessandria	6ª - Bologna	10ª - Napoli
3ª - Milano	7ª - Ancona	11ª - Bari
4ª - Genova	8ª - Firenze	12ª - Palermo

Plotone autonomo della divisione di Cagliari .... Cagliari.

COMPAGNIE DI SUSSISTENZA

Num. e sedi	Num. e sedi	Num. e sedi
1ª - Torino	5ª - Verona	9ª - Roma
2ª - Alessandria	6ª - Bologna	10ª - Napoli
3ª - Milano	7ª - Ancona	11ª - Bari
4ª - Genova	8ª - Firenze	12ª - Palermo

Plotone autonomo della divisione di Cagliari .... Cagliari.

Istituzioni sorte nel periodo della guerra

Parecchie di dette Istituzioni vennero sciolte in seguito alla Vittoria delle Armi Italiane.
(Per l'elenco completo vedere Guida 1918*).*

Comitato regionale di mobilitazione industriale per il Piemonte

11 — Via Urbano Rattazzi — 11

☎ **11-32, 28-73, 36-39, 37-97, 44-66, 55-62.**

Venne istituito in seguito al R. Decreto 29 giugno 1915, n. 993, portante provvedimenti intesi ad assicurare il rifornimento dei materiali necessari all'Esercito e all'Armata durante lo stato di guerra, e al Regolamento 22 agosto 1915 per l'applicazione del Decreto medesimo. Era alla immediata e diretta dipendenza del Minist. per le Armi e Munizioni, con funzioni informative e consultive rispetto al Ministero stesso e a quelli della Guerra e della Marina; di sorveglianza, ed esecutive rispetto agli Stabilimenti ausiliari (Stabilimenti privati mobilitati); e collo scopo precipuo del massimo incremento e del miglioramento della produzione bellica.

Attualmente alcuni uffici vennero già soppressi, e altri lo saranno pure, gradualmente.

Presidente

Caputo comm. Eugenio, tenente gen., corso Vittorio Emanuele II, 98.

Membri civili (effettivi)

Bissaretti di Ruffia conte Gr. Cr. Roberto, senatore del Regno, v. S. Massimo 45.
Bonelli ing. grand'uff. Enrico, via Ottavio Revel 19.
Garbagnati ing. cav. Giuseppe, v. Cristoforo Colombo 1.
De Benedetti ing. comm. Emilio, via Pastrengo 26.
Ellena avv. comm. Adolfo, p. Consolata 5.

Membri rappresentanti industriali

Chiesa ing. cav. Terenzio, c. Re Umberto 82.
Ferraris comm. ing. Erminio, v. Ospedale 51.
Marchesi comm. ing. Enrico, via Passalacqua 10.
Olivetti avv. comm. Gino, v. Assarotti 11.
Rivetti Oreste - Biella.

Membri rappresentanti operai

Garnieri Mario, c. Regina Margherita 206.
Buozzi Bruno, c. Regina Margherita 206.
Cravello Guglielmo, presso Federazione Arti Tessili - Milano.
Negis Martino Giov. Batt., v. Montesoglio 8.
Giraudo Pietro, v. Alfieri 20.

Segretario Capo

Fano prof. cav. Gino, capitano di M. T. del Genio, c. Vittorio Eman. II, 105.

Segreteria generale

Pacchiè dott. Massimo, capit. di Complem. Fanteria (uff. addetto), v. Venti Settembre 76.
Franco ing. Severinot, ten. di M. T. d'Artiglieria (capo uff. statist. e storiogr.), v. Vanchiglia 20.

Servizio mano d'opera

Saltarelli ing. Augusto, tenente di compl. del Genio (Capo Serv.), v. Vignale 8.
Grüner Enrico, tenente d'Artiglieria M. T., (Capo uff. collocam. mano d'opera), via S. Domenico 9.

Servizio trattamento economico della mano d'opera

Allodi ing. Pietro, capitano di compl. Artigl., (Capo Servizio), v. Carlo Alberto 35.
Fiordelisi ing. Alfredo, ten. di complem. del Genio (uff. addetto), v. Saluzzo 8.

Servizio accertamenti e distribuzioni.

Pavia ing. Giacomo, ten. di M. T. del Genio (capo serv.), c. Vitt. Eman. II, 71.
Ferrari ing. Artemide, tenente di compl. di Artigl. (Capo uff. rottami e metalli), via Cibrario 9.

Ufficio Sorveglianza Disciplinare

Francesetti di Mezzenile conte cav. uff. Agost., ten.-colonn. di riserva degli Alpini (Capo ufficio), c. Re Umberto 12.
Rodella avv. Giulio, tenente di M. T. d'Artiglieria (uff. addetto), v. Meucci 2.
Bosco di Ruffino Aleramo, sottoten. M. T. d'Artigl. (uff. addetto), v. della Rocca 15.

Consiglio d'Amministrazione

Presidente

Caputo ten. gen. comm. Eugenio, predetto.

Relatore

Francesetti di Mezzenile conte cav. uff. Agostino, predetto.

Membro

Fano cap. prof. cav. Gino, predetto.

Segretario, Direttore dei Conti

Treves rag. Elia, cap. di compl. di Fanteria, v. Maria Vittoria 24.

Ufficiale pagatore

Cavallero Antonio, sottoten. di M.T. Fanteria, v. Aporti 15.

Ufficio Revisione Stampa

Via Alfieri 22, ☎ Revisione Stampa.

Capo ufficio

Rossi cav. uff. avv. Umberto, v. Genova 22.

Revisori

Silvano cav. avv. Gioachino, consigliere di Prefettura, v. Cernaia 16.
Mens cav. avv. Baldassarre, id., v. Mazzini 12.
Trinchieri avv. Enrico, consigliere aggiunto di Prefettura, v. Piffetti 16.
Caratti avv. Gaetano, id., v. Gropello 15.
Nomis di Pollone Antonio, id., c. Giovanni Lanza 81.
Cauda cav. uff. Gius., pubblicista, v. della Rocca 4.
Calleri cav. uff. Arturo, id., c. Oporto 13.

SERVIZI PROVINCIALI, MUNICIPALI ED ISTITUZIONI SPECIALI

per dare aiuto, assistenza, soccorsi morali ai soldati, alle loro famiglie, ai profughi, ecc. ecc.

Comitato delle Provincie Piemontesi per l'assistenza ai mutilati ed invalidi di guerra e Rappresentanza Provinciale Torinese dell'Opera Nazionale per la protezione ed assistenza degli invalidi di guerra.

Sede amministrativa e Tesoreria presso l'Istituto delle Opere Pie di S. Paolo, v. Monte di Pietà 32, ☎ 9-19.

Casa Scuola per la rieducazione professionale dei soldati mutilati. v. Rosmini 6 ☎ 20-32.

Ufficio di collocamento, via Rosmini 6. ☎ 20-32.

Officina di protesi, v. Rosmini 6, ☎ 20-32.

Concentramento mutilati in attesa della protesi, v. Rosmini 5.

Scuole di rieducazione ai lavori agricoli, Istituto Bonafous in Torino (Lucento) e Scuola Gallina in Voghera.

Assistenza dei malati invalidi di guerra, via S. Dalmazzo 20, ☎ 85-00 (tutti i giorni feriali dalle 9 alle 12).

Ambulatorio medico per i malati invalidi. Ospedale di S. Giovanni (martedì e sabato alle 17.30).

Commissione per la Rappresentanza Provinciale Torinese dell'Opera Nazionale, via Monte di Pietà 32. ☎ 9-19.

Comitato di propaganda e Scatola "Italianissima", v. Botero 18, Telef. 8-18.

Presidente del Comitato dei promotori:
Sindaco di Torino.

Commissione esecutiva

Presidente

Foà dott. prof. Pio, Senatore del Regno, corso Valentino 40.

Vice-presidenti

Geisser comm. dott. Alberto, v. S. Teresa 2.
Salvadori di Wiesenhoff nob. ing. grand'uff. Giacomo, c. Moncalieri 79.

Membri

Abba dott. prof. comm. Francesco, Medico Capo del Municipio di Torino.
Battistini dott. prof. comm. Ferdinando, via Garibaldi 28.
Boccasso dott. prof. cav. Giov., c. Oporto 21.
Bon ing. Giuseppe, v. Fabro 3.
Bona avv. comm. Adolfo, p. Consolata 5.
Borgesa ing. grand'uff. Enrico, Presidente Deputazione Provinciale di Torino.
Calandra comm. avv. Giovanni, v. Fabro 4.
Calderini comm. avv. Basilio, Presidente Deputazione Provinciale di Novara.
Cauvin comm. Alberto, v. Arsenale 43.
Chevalley comm. ing. Gio., v. Maria Vitt. 16.
Chevalley avv. Giuseppe, c. Valentino 13.
De Angeli cav. uff. Riccardo, v. S. Massimo 55.
Lissone comm. Sebastiano, Delegato della Deputazione Provinciale di Cuneo.
Mazza Aldo, c. Presidente Wilson 11.
Mazzuchelli ing. Vincenzo, v. Legnano 45.
Motta dott. prof. Mario, v. Mad. Cristina 34.
Oliva dott. prof. comm. Valentino, c. Vittorio Emanuele 100.
Simondetti comm. Luigi, v. Carlo Alberto 38.
Torasso ing. Andrea, c. Valentino 37.
Vinaj dott. prof. comm. Scipione, v. Vanchiglia 1.
Zoppi conte avv. comm. Giovanni, Presidente Deputazione Provinciale di Alessandria.
Zumaglini dott. cav. Antonio, c. Siccardi 18.
Comandante il Corpo d'Armata.
Comandante la Divisione Militare.
Comandante il Presidio.
Direttore di Sanità Militare.

Segretario

Fusco Alfredo.

Membri aggregati alla Commissione per l'assistenza dei malati invalidi di guerra.

Dogliotti ing. Pier Maria, v. Cernaia 20.
Nasi Enrico, v. Sforzesca 8.
Rambaldi prof. Luigi, c. Oporto 29.

Membri dell'Associazione Nazionale fra gl'invalidi di guerra (Sezione di Torino) aggregati alla Commissione esecutiva

Lungagnani tenente Amerigo, mutilato di guerra.
Roberto tenente Giuseppe, mutilato di guerra.

Membri della predetta Associazione aggregati alla Commissione di rappresentanza dell'Opera Nazionale.

Lungagnani tenente Amerigo, predetto.
Roberto tenente Giuseppe, predetto.

Delegato dall'Associazione predetta per la Casa Scuola

Perelli tenente Raffaele, mutilato di guerra.

Delegato dal Ministero dell'I. e C. per la Casa Scuola.

Borgogno ing. Francesco, v. Magenta 48.

Direzione della Casa Scuola.

Rev. P. Cerutti cav. Pietro, v. Rosmini 6
Pastorini magg. cav. Costantino, v. Rosmini 6.

Ufficio d'Assistenza legale gratuita alle famiglie dei combattenti.

Istituito presso la R. Procura del Tribunale di Torino.
Via San Domenico 13.

L'ufficio, istituito sul principio dell'anno 1918, per iniziativa del Procuratore del Re presso il Tribunale di Torino e con l'adesione di avvocati e procuratori designati dal Presidente del Consiglio dell'Ordine degli Avvocati e del Consiglio di Disciplina dei Procuratori, ha per scopo di assistere i militari poveri e le loro famiglie nelle pratiche contenziose vertente avanti all'Autorità giudiziaria, in relazione particolarmente ai provvedimenti legislativi di carattere eccezionale determinati dalla guerra, nelle pratiche attinenti agli orfani di guerra, e nelle pratiche per la riabilitazione dei condannati

combattendo hanno meritato distinzioni ...lore e che hanno partecipato alla cam... di guerra con fedeltà ed onore.

Presidente

...netti comm. avv. Eugenio, Procuratore Re.

Membri

...o prof. avv. Luigi, v. Mazzini 10.
...ai avv. Luciano, sostit. procurat. del Re.
... cav. avv. Lorenzo, v. Botero 7.
Bozzolo cav. avv. Tancredi, v. Corte d'App. 9.
Bruno avv. Vittorio, sostit. Procurat. del Re.
Buscaglino avv. Cesare, v. Lagrange 3.
Carbone avv. Carlo, v. Garibaldi 20.
Carena avv. Felice Vittorio, v. Assarotti 10.
Cravera cav. avv. Giuseppe, v. S. Dalmazzo 24.
Floris Thorel avv. Lorenzo, v. Carmine 4.
Moretti avv. Gius., sostit. Procurat. del Re.
Nicosia avv. Francesco, v. S. Agostino 8.
Omodei avv. Pier Attilio, v. Assarotti 9.
Paniè comm. avv. Felice, v. Consolata 1.
Pinelli nob. avv. Ferdinando, sostituto procuratore del Re.
Sartorio avv. Giov., v. Amedeo Avogadro 24.
Siracusa avv. Franc., sostit. Procurat. del Re.

Commiss. Prov. Arbitrale per gli impiegati delle Aziende private richiamati in servizio militare.

(*Decr. Luog.*, 1° *maggio* 1916, *n.* 490).
Via Corte d'Appello 10.

Il Presidente, il Presidente supplente, i Membri effettivi e supplenti sono nominati dal Presidente del Tribunale; il Segretario ed i Segretari supplenti dal Consiglio comunale di Torino.

Giorno d'udienza: Giovedì alle ore 21.

Presidente

De Antoni cav. avv. Emilio, giudice del Tribunale, v. Perrone 3.

Presidente supplente

M...ino avv. Carlo, giud. del Tribunale, via Ruffetti 36.

Membri effettivi

Craponne comm. Luigi, c. Re Umberto 52.
Perlo avv. Felice Vitt., v. S. Dalmazzo 15.

Membri supplenti

Oderio cav. Eugenio, v. S. Anselmo 4.
Donetti Giorgio, v. S. Quintino 17.

Segretario

B...ti cav. geom. Pietro, via Goffredo Casalis 30.

Segretari supplenti

Jacquier Giuseppe, v. Ricasoli 21.
Gioja Oreste Ferdinando, v. S. Agostino 2.

Consorzio provinciale di Approvvigionamento

Via Corte d'Appello 4, ☎ 6-83.

Consiglio Amministrativo

Ricci des Ferres barone avv. Carlo, *presidente*, v. Bogino 12.
Berti cav. uff. dott. Roberto, vice-prefetto, c. Principe Oddone 63.
Corinaldi comm. Cesare, v. S. Quintino 19.
Depanis comm. avv. Giuseppe, v. Cernaia 1.
Sola avv. Riccardo, v. Assarotti 3.
Goria Gatti cav. uff. avv. Cesare, v. Botero 16.
Zaccone comm. Giovanni, v. Rosta 11.

Segretario

Sta...a cav. avv. Enrico, v. Sagliano 1.

Servizio Consumi Città di Torino

Ufficio: Via Bellezia 6, piano 1°
☎ 45-92.

Magazzini: Via Guicciardini 6, ☎ 51-23.

Segretario

Fassò geom. cav. Carlo, verif^re daziario, via Colli 17.

Direttore magazzini

Segre Samuele, *verif. daziario*, v. Saluzzo 32.

Servizi Annona e Tessere.

Via Corte d'Appello 4.
☎ *dello Stato* 6-83 *e* 56-23
☎ *Municipale* 0-63 *e* 0-70.

Segretari

Bologna cav. Virginio, sotto-ispettore del Dazio, c. Vitt. Eman. II, 116.
Civalleri avv. Mario, applicato daziario, via Goffredo Casalis 28.

Elenco distributori Municipali.

1. N. N.
2. *Federaz. Agricola Torinese*, v. Meucci 2.
3. *Associazione Generale delle Operaie* p. Madama Cristina 7.
4. v. Ospedale 10.
5. v. S. Domenico 24.
6. v. Massena 21.
7. v. Monferrato angolo v. Santarosa.
8. *Società M. O. Torinese per Pensioni* v. S. Anselmo 18.
9. c. Ponte Mosca 8.
10. v. Guastalla 10.
11. v. Sesia 18.
12. Audino-Paletto Delfina, v. Vibò 31.
13. *Società M. S. Artisti e Contadini*, via S. Rocchetto 10.
14. *Società M. S. « Novella Unione »*, via Rocciamelone 18.
15. *Società M. S. e Cooperativa « La Fratellanza »*, v. Nizza 351 (Lingotto).
16. *Società M. S. e Previdenza fra Operai e Agricoltori della Barriera Nizza*, str. Nizza 163.
17. Menzio Giuseppina vedova Gallea, via ai Ronchi 10 (Cavoretto).
18. *Società Novella Unione Operaia M. S. Madonna Campagna*, str. Lanzo 249.
19. *Società Operaia Abbadia di Stura*, strada Abbadia di Stura 326.
20. *Società Lavandai, Contadini e Operai di Bertolla*, strada Bertolla 177.
21. *Soc. Operai M. S. Borgata Ceronda*, strada Pianezza 42.
22. *Soc. Operai Barr. Milano* v. Leynì 20.
23. c. Vercelli 57.
24. c. Vercelli 96.
25. *Società Operai M. S. Madonna del Pilone*, Madonna del Pilone.
26. Margherio Francesco, c. Francia 53.
27. Grandi Carlo, v. Pisa angolo c. R. Parco.
28. Ramoino Domenica, v. Lanzo 68.
29. Cibrari Edoardo, c. Firenze 57.
30. Stroppiana Emilio, c. Siccardi 35.
31. Carpinello coniugi, v. Accad. Albert 21.
32. Migliasso Luigi, v. Monginevro 3.
33. Gallizio Luigi, v. Nizza 183.
34. Bionda Maria ved. Raynero, v. Gropello 4.
35. Capussotto coniugi, p. Montebello 38.
36. Bosso Nicola, v. Magenta 55.
37. Dogliani Angela, v. S. Giulia 32.
38. Bruno Luigi, v. Cibrario 61.
39. Marengo Giuseppa in Ardito, v. Piazzi 1.
40. Giovara e Marchese c. Re Umberto 72.
41. De Agostini Luigi, c. Brescia 4.
42. Garino sorelle, strada Lanzo 197

43. Valle Filomena, c. Ponte Mosca 17.
44. Marengo Caterina ved. Degiacomi, via Cibrario 10.
45. Jorrioz Augusto, c. Casale 86.
46. Zanichelli Sante, v. Caserta angolo via Don Bosco.
47. Grattarola Giuseppe, v. Monginevro 58.
48. Bonatto Teresa, v. Goffredo Mameli 12.
49. Richetta Domenico, v. Garibaldi 22.
50. Giacotto coniugi, v. S. Fr. da Paola 43.
51. Boero Luigi, c. Spezia 53.
52. Fasano Vincenzo, v. S. Secondo 16.
53. Ferrero Nicola, v. Fontanesi 22.
54. Riviera coniugi, v. Cernaia 24.
56. Perucchietti Giuseppe, v. R. Parco 147.
57. Casassa Luigi, c. Regina Margherita142.
59. Falchero sorelle, c. Belgio 12.
60. Roella Luigia, p. Statuto 9.
61. Rossi Guido, c. Moncalieri 212
62. Moniotti Luigi, v. Botero 16.
63. Briselli Francesco, v. Duch. Jolanda 4.
64. Moriondo Francesco, v. Lagrange 14.
65. Roba Teresa, v. S. Secondo 24.
66. Balestrero Angela, v. Giulio 29.
67. Belletti Riccardo, c. Ponte Mosca 25.
68. Faldella Ernesto, v. S. Chiara 5.
69. Monticone Margherita, v. Ricotti 1.
70. Verino Natale, c. Vinzaglio 7.
71. Chicco Domenico, v. Napione 28.
72. Pontiglio Giuseppa ved. Toso, p. Emanuele Filiberto 22.
73. Maffei Teresa ved. Palma, c. Francia 111.
74. Cravetto Giovanni, v. delle Rosine 2.
75. Tiberi coniugi, v. S. Franc. da Paola 10*bis*.
76. Brizio Pietro, v. Gioberti 60.
77. Torchio Luigia, v. Sacchi 42.
78. Poy Francesco, v. Principe Tommaso 21.
79. Rivotella Natale, c. Reg. Margherita 193.
80. Cerutti Maddalena, c. Princ. Oddone 82.
81. Caselle-Alemanno Gabriella, v. Principe Tommaso 2.
82. Jorrioz Serafino, v. Viotti 7.
83. Quaglia Carlo, v. Madama Cristina 58.
84. Cardona Gio. Battista, v. Carena 6.
85. Fontana Teresa, c. Moncalieri 29.
86. Rimatori Caterina, v. Venti Sett. 6.
87. Trinchero Giovanni, v. Berthollet 18.
88. Rondano Marcello, v. Nizza 216.
89. Aimerito Rosina, v. Ravenna 5.
90. Servetti Gio., v. Madama Cristina angolo v. Petrarca.
91. Bertini Giuseppe, v. Montebello 4.
92. Allais Ottavio, c. Vercelli 30.
93. Bertinetti Vitale, v. S. Massimo 2.
94. Cassullo Paola in Magaletti, v. Cervino 1.
95. Bertone Teobaldo, c. Palermo 82.
96. Balzarino Francesco, v. Bogino 2.
97. Giustetto Giuseppe, v. Nizza 111.
98. Ogliani Annibale e Teresa, corso Regina Margherita 132.
99. Elia Antonio, v. S. Teresa 22.
100. Vanara Fiorenza, v. Colli 57.
101. *Federazione Agricola Torinese*, corso Peschiera 171 (p. Peschiera).
102. *Id.* c. Francia 91.
103. *Id.* v. Nizza 43.
104. *Id.* v Rossini 14.
105. Berardo sorelle, v. Rossini 14.
106. *Federazione Agricola Torinese*, via Vanchiglia 11*bis*.
107. *Id.* v. Mazzini ang. v. della Rocca.
108. *Id.* v. Marco Polo ang. v. Cassini.
109. *Id.* v. Nizza ang. v. Leon. da Vinci.
110. Lupi e Durando, v. Po 57.
113. Petrinetto fratelli, via Porta Palatina acc. al 6.
114. Boïta Martino, v. S. Donato 43*bis*.
116. Massaglia Costanzo, c. Vinzaglio 20.
117. Poulalion Mathilde, v. Maria Vittoria 21.
123. Poncino Gemma, v. Stampatori 8.
124. Manara Maria, v. Fréjus 41.

Commissariato municipale di informazioni e di assistenza pei profughi e famiglie dei combattenti.

(Vedi *Commissioni Municipali* a pag. 6..)

Comitato municipale per l'assistenza alla famiglia del soldato.

(Vedi *Commissioni Municipali* a pag. 6..)

Opere di assistenza civile per Delegazione del Municipio di Torino.

Presidenza effettiva di S. A. I. R. la Principessa Laetitia di Savoia Napoleone Duchessa d'Aosta, col concorso dell'Unione Monarchica Liberale Umberto I e del Circolo degli Artisti di Torino.

a) *Sussidi ordinari e straordinari alle famiglie disagiate in conseguenza della guerra.*

Signore delegate.

Geisser-Celesia di Vegliasco baron.ª Maria Teresa, v. S. Teresa 2.
Carbillet Flavia vedova Marro, via Quattro Marzo 14.

b) *Ritiro bimbi dei richiamati.*

Signore delegate.

Canonica-Sormani Olga, v. Napione 20.

Azienda forniture militari

Sede centrale ed Amministrazione
Via Basilica 3
governativo **12-98**, municipale **0-93**.

Opifici

Via Basilica 3 (ex stabilimento Donato Levi e Figli).
Via Villarbasse 22 e v. Lanzo 72.

Distributori dell'Azienda.

1° v. Basilica 3 — 2° v. Villarbasse 32 — 3° v. Sineo 35 — 4° p. Vitt. Emanuele I, 24 — 5° c. Regio Parco 27 — 6° Crocetta (Ospizio Convalescenti) — 7° v. Saccarelli — 8° via Lanzo 72 — 9° Barriera di Nizza.

Consiglio d'Amministrazione.

Presidente

Ruffini prof. grand'uff. Francesco, senatore del Regno, v. Principe Amedeo 22.

Vice-Presidente

N. N.

Amministr. delegato e Direttore generale

Zaccone comm. Giovanni, consigl. comunale, v. Rosta 11.

Consiglieri

Obert cav. avv. Ettore, v. Mercanti 16.
Segre prof. rag. cav. Salvat., c. Siccardi 15.
Tedeschi ing. cav. Massimo, v. Filangeri 8.

Commissione municipale di controllo

Bona comm. avv. Adolfo, assessore comunale, p. Consolata 5.
Laclaire comm. Giovanni Paolo, assessore comunale, c. Casale 64.
Cauvin comm. Alberto, assessore comunale, v. Arsenale 43.

Gabbi rag. comm. Gerardo, assess. comunale, v. Perrone 5.
Massi cav. Egidio, consigliere comunale, via Aurelio Saffi 19.
Rocchi rag. Donato, consigl. comunale, corso Vittorio Emanuele II. 111.

Comitato Torinese di preparazione.

Cavalleria Nazionale, scala *B*, p. 1° nobile governativi **N. 37-23** e **14-97** municipale **2-88**.

Orario feriale: dalle 9 alle 12 e dalle 14 alle 19
Festivo: dalle 9 alle 12.

A questo Comitato venne riconosciuta la capacità giuridica in forza del Decreto Luogotenenziale 25 luglio 1915, n. 1142, con Decreto 6 settembre 1915 del Prefetto di Torino, ed esso attende alle molteplici forme di assistenza civile che si rendono necessarie durante lo stato di guerra.

Commissione esecutiva.

Presidente

Ruffini prof. grand'uff. Francesco, senatore del Regno, v. Principe Amedeo 22.

Vice-Presidenti

Casa prof. comm. Vittorio, v. Gio. Berchet 2.
Vidari comm. dott. prof. Giov., v. Valeggio 15.
Fusari prof. comm. Romeo, v. Baretti 45.

Segretario generale

Obert cav. avv. Ettore, v. Mercanti 12.

Cassiere-economo

Segre prof. rag. cav. Salvat., c. Siccardi 15.

Membri

Barbavara di Gravellona conte Gius. Cesare, v. S. Giulia 67.
Boyer avv. comm. Enrico, v. S. Agostino 26.
Chiarle comm. ing. generale Angelo, piazza Madonna degli Angeli 2.
Cibrario conte avv. Luigi, p. Em. Filiberto 4.
Colombo cav. prof. Adolfo, v. Mad. Cristina 49.
Demagistris prof. Carlo Pio, v. Gio. Prati 3.
Tedeschi cav. ing. Massimo, v. Filangeri 8.
Vicarj ing. comm. Mario, v. Montevecchio 24.
Zaccone cav. Giovanni, consigl. comunale, v. Rosta 11.
Uffici Doni, Scuola di Guerra, c. Vinzaglio 6.

Membri aggregati al Comitato

Ancona Guido, v. Meucci 2.
Bergomi ing. comm. Adolfo, c. Siccardi 37.
Chiantore Gustavo, c. S. Martino 1.
Ferrua dott. Camillo, p. Carlo Felice 10.
Fubini avv. comm. Lelio, v. Pietro Micca 20.
Ottolenghi avv. Michele, v. Magenta 43.

Ufficio di assistenza legale.

Scopo: Tutelare gli interessi dei militari e delle loro famiglie.
Aperto tutti i giorni feriali dalle 17 alle 19.

Membri

Obert cav. avv. Ettore, v. Mercanti 16.
Cavallotto avv. cav. proc. Oreste, v. Monte di Pietà 14.
Sacco Oytana avv. Gustavo, c. Siccardi 31.

Servizi diversi dipendenti dal Comitato

Propaganda pubblicità e stampa.
Raccolta rottami metallici.
Vigilanza interna.
Sussidi urgenti.
Federazione Comitati di Assistenza.
Comitati Provinciali.
Volontari subalpini Marcello Prestinari.
Consulenza ufficio legale.
Feriti e Ospedali.
Assistenza ai feriti e malati negli Osp. milit. e militarizz.
Commissione pel risparmio operaio.

Associazione dei Cavalieri Italiani del sovrano Militare Ordine di Malta pel servizio sanitario in guerra.

Delegazione regionale piemontese
Via della Rocca 47.

Delegato

Guidobono-Cavalchini-Garofoli barone Alessandro, cav. d. O. e D. del S. M. O. di Malta.

Vice-delegato

Guasco di Bisio march. Gio., cav. d. O. e D. del S. M. O. di Malta.

Comitato di propaganda Pro Mutilati.

Palazzo Assicur. Generali di Venezia, p. Solferino.

Scopo principale del Comitato di propaganda è la diffusione della scatola di fiammiferi *Italianissima*, per conto di tutti i Comitati d'Italia, che nel 1918 ha fruttato oltre 110.000 lire. Raccoglie inoltre fondi per il Comitato di Torino.

Presidente

De Angeli cav. uff. Riccardo, v. S. Massimo 45.

Segretario

Germonio avv. Enrico, v. Alfieri 22.

Amministratore

Galluzzi Virginio, v. Napione 28.

Cassiera

Hirsch Enrica, v. Bava 36.

Consiglieri

Abate-Daga cav. avv. Pietro, via Montevecchio 3.
Araldi Edoardo, Deposito Privative, v. Passalacqua 4.
Bernocco-Fava-Parvis prof.ª Giulia, piazza Carlo Felice 10.
Buzzi Reschini prof. Giacomo, v. Catania 17.
Bernasconi cav. Francesco, c. Vinzaglio 27.
Cavalli ten. colonn. cav. Vincenzo, v. Amedeo Peyron 22.
De Rossi cav. rag. Luigi, p. Statuto 4.
Guazzone Leonardo, v. S. Teresa 12.
Grammatica Ennio, v. Campana 7.
Grandolini Luigi, v. S. Agostino 8.
Jano cav. Francesco, v. Vibò 21.
Luria cav. Davide, p. Lagrange 1.
Luciano Giuseppe, p. Carlo Felice 7.
Mariani Garrone Clelia, c. Re Umberto 57.
Moggi cav. Ercole, v. Vincenzo Vela 32.
Rossi comm. Enrico, c. Vitt. Eman. 44.
Bargoni Mariuccio, v. Ottavio Revel 18.
Terracini Zina Ida, v. Valeggio 25.
Visetti cav. Luigi, v. Cibrario 27.
Galleani cav. Carlo, c. Re Umberto 38.

Ufficio notizie per militari di terra e di mare.

Via San Francesco da Paola 23
(presso l'Istituto S. Giuseppe) **3-04**.

Orario:

Dalle 10 alle 11,30 e dalle 16 alle 18.

Scopo: Alleviare alle famiglie dei combattenti l'ansia dell'attesa colla sollecitudine

e colla esattezza nel comunicare le notizie dei loro cari e coll'annunziarle loro nel modo più pietoso possibile.

Presidenti

Malingri di Bagnolo contessa Anna nata Lomellini d'Aragona, v. Po 11.
Castelnuovo delle Lanze nobile Costanza n. dei marchesi Filiasi, v. Ricc. Sineo 16.

Vice-Presidenti

Figarolo di Gropello contessa Carolina nata Mazé de la Roche, c. Re Umberto 59.
Bettazzi-Bondi Marianna, v. Maria Vitt. 42.

Cassiere-economo

Girardi Angela, v. Papacino 8.

Direttore generale

Buffa ing. Alb., c. Re Umberto 52.

Posto di Conforto per soldati malati e feriti di passaggio alla Stazione di P. N.

(Emanazione del *Consiglio Nazion. donne italiane Federazione Piemontese*).

Presidente

Bernocco-Fava-Parvis Giulia, piazza Carlo Felice 10.

Cassiera

Chiantelassa Clemen., v. Bricherasio 2.

Segretaria

Viglino Fede, p. Solferino, Palazzo Assicurazioni Venezia.

Capi-gruppo

1° Belmondo-Armissoglio Paola, corso Siccardi 70.
2° Belli di Carpenea cont. Margherita, via dei Mille 36.
3° Fiorio Luisa, v. Aosta 24.
4° De Benedetti Carpaneti Olga, v. Accademia Albertina 3.
5° Chiantelassa Clemen., predetta.

Comitato di assistenza, consulenza legale e informazioni per le famiglie dei soldati in guerra.

(*Gratuito*).

Via Genova 23 (presso l'Unione Liberale Monarchica Umberto I), ☎ 30-34.

Orario feriale: Dalle ore 17 alle 19 tutti i giorni e dalle ore 21 alle 22 lunedì, mercoledì e sabato. *Festivo:* dalle 10 alle 11,30.

Scopi: 1° Assistenza per sussidi alle famiglie dei richiamati; 2° Assistenza riguardante i figli dei medesimi; 3° Informazioni relative ai militari, alle armi, ed ai prigionieri di guerra; 4° Tutela degli interessi economici e personali dei richiamati e delle loro famiglie; 5° Assistenza per sussidi straordinari; 6° Collocamento disoccupati di famiglie di richiamati o profughi; 7° Assistenza nelle pratiche per pensioni di guerra.

Presidente

Boyer avv. comm. Enr., v. S. Agostino 26.

Vice-Presidenti

Boyer comm. Paolino, maggior generale, via dei Mille 23.
Pavesio avv. cav. Carlo, via Corte d'Appello 22.

Comitato femminile « Stanze dei bambini » per i figli dei soldati e i fanciulli profughi.

sotto l'Alto Patronato di S.A.I.R. la Princ. Laetitia di Savoia-Napoleone Duchessa d'Aosta

Via Assarotti 11

Le "Stanze dei bambini „ offrono vitto ed assistenza dalle ore 6,30 del mattino alle ore 19,30 ai bambini da 1 a 6 anni, figli dei richiamati e di donne lavoratrici.

Sono attualmente in funzione 9 « Stanze dei bambini », le quali accolgono complessivamente circa 600 bambini.

N. 1. Piazza Nizza (antico locale del dazio). — N. 2. Via Martinetto 6. — N. 3. Via Giorgio Pallavicino (case popolari). — N. 4. Corso Racconigi 134. — N. 5. Via S. Giulia 12 N. 6. Corso Brescia 6. — N. 7. Via Pio Quinto 3. — N. 8. Piazza Montebello 33. — N. 9. Via Carlo Vidua 7.

Presidente

Levi Rignano Elisa, c. Siccardi 16.

Vice presidenti

Trivero Briggs May, v. Silvio Pellico 24.
Caldi Scalcini Alba Cinzia, c. Moncalieri 89.

Ispettrici generali

Mottura Valentina, v. Ospedale 11.
Petruolo-Albertario Clementina, v. Parini 12.
Visetti-Battetta Annetta, v. Cibrario 27.

Ispettrice sanitaria

Borrino dott. Angiola Maria, c. Re Umberto 50.

Segretaria

Motta Ciaccio dott. Lisetta, c. Oporto 46.

Vice-segretaria

Corona Luisa, v. Gioberti 40.

Cassiera

Negri Vittoria, v. Madama Cristina 90.

Vice-cassiera

Penoncelli Maria, v. Assarotti 11.

Direttrici delle singole « Stanze »

Acino Petronilla, v. Piffetti 40.
Caneparo Barbara, v. Carlo Vidua 7.
Ghianda Costanza, v. Vanchiglia 10.
Levi Nina, v. Lamarmora 28.
Massarani Borelli Emma, v. Tarino 10.
Operti Vinca Irene, v. Ormea 8.
Quaglia Anita Giulietta, v. Maria Vittoria 32.
Sacerdote Bettina, v. Lagrange 21.
Segre Artom Giulia, v. Ospedale 10.
Visetti Carolina, v. Cibrario 27.

Consigliere

Battegazzorre Prof.ª Maria, v. Massena 4.
Mei Dott.ª Lea, v. Arsenale 4.
Bianchini Amalia, c. Re Umberto 67.

Revisore dei conti

Maestro Dott.ª Ida, c. Vinzaglio 19.
Viriglio Dott.ª Luisa, v. S. Secondo 70.

Sezione Piemontese dell'Unione Gen. Insegnanti italiani per la Guerra Nazionale.

R. Università di Torino.

Fondata nel luglio 1915, essa fa opera patriottica e civile, coordina le forze degli insegnanti di tutti i gradi per la buona riuscita della nostra guerra e per alleviare le miserie del momento; illumina le popolazioni sulle ragioni del conflitto e le incita alla resistenza morale e alla fede nella vittoria; promuove e incoraggia benefiche iniziative.

Pubblica un Bollettino, redatto dalla Segretaria, e diffonde largamente opuscoli e stampe di coltura patriottica.

Presidente

Vidari prof. comm. Giovanni, rettore della R. Università, v. Valeggio 15.

Segretaria

Alessandrini prof.ª Giulia, R. prima ispettrice scolastica, v. Cristoforo Colombo 37.

Cassiere

Foà prof. Florio, direttore Istituto *Massimo D'Azeglio*, v. Cavour 11.

Giunta Esecutiva.

Rappresentanti degli Istituti Superiori

Fusari prof. Romeo, v. Baretti 45.
Cian prof. Vittorio, v. Berchet 2.
Majorana prof. Quirino, c. Duca di Genova 1.
Abello prof. Luigi, v. Mazzini 10.

Rappresentanti dei funzionari dell'Ammin. Scolastica Prov. e Comunale

Soffietti prof. conte Luigi, R. Provveditore agli studi, c. Siccardi 57.
Lizier prof. Augusto, R. Ispettore per le scuole medie, v. S. Chiara 34.
Ambrosini prof. Antonio, Direttore Generale delle scuole elementari, c. S. Maurizio 36.

Rappresentanti degli Istituti d'istruzione media

Bettazzi prof. Enrico, c. Napoli 40.
Quattrino prof.ª Teresa, v. Lanfranchi 2.
De Magistris prof. Carlo Pio, v. Gio. Prati 3.
Momigliano prof. Attilio, c. Presid. Wilson 4.

Rappresentanti delle Scuole Elementari

Chiara prof. cav. uff. Bernardo, v. Gropello 20.
Zaccaria-Barberis prof.ª Rosa, via Davide Bertolotti 7.
Magliano Stefano, c. Reg. Margherita 79.
Peona Carolina, c. Valdocco 17.
Bono Ernestina, v. Cernaia 24.

Rappresentanti degli Asili Infantili

Lassa Altieri Giuseppina, v. Leonardo da Vinci 8.
Sisone Vincenza, v. Lodovica 2.

Assistenza ospitaliera.

Sede: Ospedale Riccardi di Netro.
Orario: dalle 14 alle 16.

Presidente

Rossi-Bosso cont. Clotilde, v. Gius. Pomba 1.

Vice-Presidente

Faggiani prof.ª Ida, v. Consolata 8.

Segretaria

Viola Abba, v. Schina 8.

Gruppo assistenza bambini negli Istituti.

(Emanazione della *Federazione Nazionale delle Donne italiane*).

Sede presso la Presidente: Corso Vittorio Emanuele II, 34, ☎ 56-62.

Presidente

Treves Elisa ved. Treves, c. Vitt. Em. II, 34.

Coadiutrice

Bossi Angiolina, v. Alfieri 24.

Gruppo Ospizi per bambini di richiamati.

Corso Peschiera 10, ☎ 32-51.

Si occupa dei figli dei richiamati privi dell'assistenza materna (orfani di madre, con la madre malata o sopraccarica di figli), dai due ai dodici anni. I bambini sono ospitati in due ville: nella villa Moris, nella villa Gioia; quelli che hanno più di sei anni frequentano le scuole. Questi ospizi si trasformeranno entro l'anno 1919 in una « Casa del Sole » per i figli sani di parenti tubercolotici per toglierli al pericolo del contagio.

Capo gruppo

Carrara-Lombroso Paola, c. Peschiera 10.

Comitato « Pranzi Nazionali ».

Corso Palestro 11.

Presidente

Sampò Vallerino Ernesta, c. Beccaria 2.

Signore di turno

Bachi Ada e Emilia, v. Morosini 19.
Beltramo Ninetta, v. Duchessa Jolanda 34.
Bertoglio Bubbio Elvira, v. Perrone 2.
Boas Bianca e Alina, Villa Boas, Madonna del Pilone.
Calleri Longo Felicina, c. Oporto 13.
Chicco Robert Teresa, v. Montecuccoli 2.
Cremona Maria, v. Madama Cristina 90.
Fantoni cont.ª Elisabetta, v. Ospedale 4.
Fiora Cravero Amalia, c. Siccardi 7.
Fubini Maria, c. Re Umberto 44.
Gariazzo Anna, c. Oporto 41.
Griva Maria, v. Carlo Alberto 35.
Maffiotti Irma, c. Vinzaglio 87.
Mandente Rosetta, c. Beccaria 2.
Olivetti Sacerdote Beppina, p. Vitt. Eman., 5.
Pecco Elena, v. Cibrario 12.
Pecco Virginia, v. Cibrario 12.
Treves Amalia, v. Duchessa Jolanda 19.

Casa del soldato.

Sede invernale: Corso Vittorio Eman. II, 46.
Sede estiva: Parco del Valentino, Palazzina *Società pattinatori.*

Orario: Dalle 18 alle 20.

Scopo: Scrittura, lettura, ricreazione.

La Casa è sovvenuta da un gruppo di enti locali: Il Municipio di Torino, la Cassa di Risparmio, l'Istituto delle opere Pie di S. Paolo, l'Istituto Nazionale per le Biblioteche dei Soldati, la Società Pattinatori e alcuni munifici privati.

Comitato d'onore

S. E. il Comandante il Corpo d'Armata.
Il Comandante la Divisione Militare di Torino.
Il Prefetto.
Il Sindaco.
Il Comandante il Presidio Militare.
Il Presidente della Cassa di Risparmio.
Il Presidente dell'Opera Pia di San Paolo.
Il Presidente dell'Unione Liberale Monarchica Umberto I.
Il Presidente della Società Tiro a volo del Martinetto.
Il Presidente dell'Istituto Nazionale per le Biblioteche dei Soldati.
Dellachà cav. Camillo, v. Bricherasio 5.
Ghersi Vittorio, v. Roma 40.
Scarampi del Cairo marchese Carlo Alberto, v. Bogino 25.

Consiglio direttivo

Occella Ildegarde, *presidente*, v. Bonafous 2.
Pagliani comm. Luigi, v. Bidone 37.
Gianotti conte Vittorio, *segretario*, v. della Rocca 21.
Morsolin cav. Francesco, *economo*, v. Bellavista 19.
Carbonero cav. Giuseppe, v. S. Teresa 19.

Collaboratori

Baylis cav. Giovanni, v. S. Quintino 45.
Falco cav. rag. Alessandro, v. Genova 23.
Galassini ing. cav. Alfredo, p. Carlo Emanuele 9.
Gramegna comm. Luigi, *cassiere*, v. Passalacqua 6.
Scati Grimaldi marchese Stanislao, corso Oporto 33.
Veneziani cav. Vittore, v. Garibaldi 4.

Comitato « Pro combattenti »

sotto l'Alto Patronato
di S. M. la Regina Madre
di S. A. I. e R. la Principessa Laetitia
di Savoia-Napoleone
e di S. A. R. la Duchessa Isabella di Genova.

Via Santa Teresa 2 ☎ **46-70.**

Ha inviato migliaia di pacchi con indumenti al fronte, ha collaborato e continua a collaborare mensilmente all'opera dell'Ufficio Doni, sede di Torino, distribuisce sussidi giornalmente alle famiglie dei soldati ed ai reduci.

Presidente

Foà prof. Arturo, v. S. Teresa 2.

Vice presidenti

Toesca di Castellazzo avv. prof. conte Carlo, c. Oporto 40.
Garlanda avv. magg. Valerio, via del Carmine 6.

Vice presidentesse

Rignon cont.ª Maria nata Nicolis di Robilant, c. Peschiera 17.
Leumann-Cerutti Amalia, c. Vittorio Emanuele II, 105.

Segretario di presidenza

Marchisio avv. Gio., v. Po 8.

Comitato di beneficenza « Pro figli di richiamati ».

Regione di Vanchiglietta.

Corso Regina Margherita, N. 2.

Sorto nel maggio 1915 per venire in aiuto ai figli bisognosi dei soldati richiamati, regione Vanchiglietta, sotto gli auspici del Patronato scolastico della Scuola Municipale «L. A. Muratori» e dell'Asilo Infantile di Vanchiglietta.

Presidente

Deslex cav. Gustavo, v. Lungo Po 8.

Vice Presidenti

Il Presidente del Patronato della Scuola «L. A. Muratori».
Il Presidente dell'Asilo Infantile di Vanchiglietta.

Segretario

Arduin rag. cav. Lodovico, c. Regina Margherita 2.

Opera pro soldati feriti ed ammalati

sotto l'Alto Patronato
di S. E. il Cardinale Arcivesc. A. Richelmy.

Via Arcivescovado 12
presso l'*Ufficio Propagazione della Fede*.

Direttore

Cavallotti cav. Achille.

Segretario

Gianseur sacerdote Bartolomeo.

Scuola-Famiglia per i figli dei soldati e Casa Nazionale Orfani di guerra

Fondazione 10 giugno 1915.

Direzione e sede: v. Garibaldi 35, ☎ **44-58.**
Villa Orfani: v. Villa della Regina 26. ☎ **43-95.**

Villa Orfane: v. Asti 10, ☎ **29-21.**

Scuole infantili ed elementari. - Convitti gratuiti per orfani d'ambo i sessi, sino al conseguimento d'una professione.

Presidente

Da Camino conte prof. Vittorio, via Garibaldi 35.

Direttrice generale

Cerutti maestra Maria Federica, c. Francia 53.

Segretaria

Pereno Giuseppina.

Commissione per la raccolta di documenti e cimeli di guerra

Sede: presso il *Museo Nazionale del Risorgimento*, v. Montebello 20 (Mole Antonelliana).

Costituita per iniziativa della Direzione del Museo Nazionale del Risorgimento e del Comitato Piemontese della Società per la Storia del Risorgimento, si propone di raccogliere documenti, pubblicazioni, cimeli, fotografie di caduti, giornali, ed in particolar modo tutto ciò che illustra la partecipazione del Piemonte nella guerra attuale.

Presidente

Frola conte avv. Secondo, Senat. del Regno, Sindaco di Torino, v. Juvara 10.

Vice-Presidente

Daneo avv. comm. Edoardo, deputato al Parlamento, v. S. Secondo 35.

Segretario

Colombo dott. prof. cav. Adolfo, v. Madama Cristina 49.

Membri

Bragagnolo dott. prof. cav. Giov., v. Bellavista 13 e 15.
Contessa dott. prof. Carlo, v. Urb. Rattazzi 5.
De Magistris dott. prof. Carlo Pio, v. Giovanni Prati 3.
Ruffini prof. comm. Francesco, senatore del Regno, v. Principe Amedeo 22.

« L'Alleanza Nazionale ».

Galleria Nazionale.

Costituitasi il 12 ottobre 1917 per l'unione di tutti i partiti nazionali al fine della resistenza sino alla vittoria. La sede dell'Associazione è in Torino, ma il Comitato Esecutivo ha promosso e promuove la costituzione di sedi regionali, provinciali e circondariali per estendere la sua azione.

Tutti i cittadini ed anche le associazioni possono far parte dell'Alleanza Nazionale, inscrivendosi in una delle seguenti categorie di soci: Fondatori, con un contributo non minore di lire cinquanta; Effettivi, con l'annuo contributo di lire cinque; Aderenti, con l'annuo contributo di lire una. Il patrimonio dell'Associazione è costituito dal contributo dei soci, dal concorso di Enti o persone benemerite, che è già stato molto notevole, e da eventuali proventi straordinari. Esso è amministrato secondo un regolamento approvato dal Comitato Esecutivo.

Col Comitato Esecutivo collaborano tre Commissioni: di Controllo, di Assistenza, di Propaganda.

Presidente generale

Daneo gr. cordone avv. Edoardo, deputato nazionale, v. S. Secondo 35.

Vice presidenti generali

Bachi rag. Donato, c. Vitt. Eman. II, 111.
Bertelà ing. Silvio, v. Silvio Pellico 16.
Ferraris ing. comm. Dante, c. Duca di Genova 45.
Ferrero di Cambiano march. avv. grand'uff. Cesare, senatore del Regno, v. Savigliano 4.
Foà prof. Arturo, v. Santa Teresa 2.
Gribaudi prof. cav. Piero, v. Andrea Doria 13.

Segretario generale

Toesca avv. conte prof. cav. Carlo, c. Siccardi 7.

Segretario amministrativo

Tolentino cav. uff. Riccardo, v. Roma 29.

Direttore commissario

Romagnini cav. Gigi, tenente colonnello, via Cavour 41.

L'Alleanza Nazionale è divisa in due sezioni: Maschile e Femminile e in sottosezioni rispondenti alle varie forme di propaganda, colle direzioni così ripartite:

Direzione propaganda orale.

Magliano prof. Stefano, corso Regina Margherita 79.

Direzione propaganda artistica.

Romagnini cav. Gigi, v. Cavour 41.

Direzione propaganda musicale.

Calamida dott. Dante, v. Bernardino Galliari 33.

Presidente Sezione Femminile.

Severi-Mascalchi prof.ª Teresita.

La soluzione di tutti i problemi è affidata ad un Comitato Esecutivo composto della Presidenza generale e dal Presidente e dei due Vice-Presidenti della Commissione Generale consultiva:

Goria-Gatti avv. cav. uff. Cesare, v. Botero 16.
Vicarj ing. comm. Mario, v. Montevecchio 24.
Vidari prof. comm. Giovanni, v. Valeggio 15.

Commissione della Emigrazione Adriatica-Trentina

Via Urbano Rattazzi 5. ☎ **38-39.**

Fondata nell'aprile 1916 allo scopo di assistere profughi, fuorusciti, ex prigionieri di guerra irredenti.

Sezione Adriatica

Sospisio ing. comm. Enrico, *presidente*, via Silvio Pellico 25.

Sezione Trentina

Salvadori di Wiesenhoff nob. ing. gr. uff. Giacomo, *presidente*, c. Moncalieri 79.
Largaiolli prof. cav. Pilippo, *vice-presidente*, v. Sagliano 3.
Poli avv. Giacomo, v. Assarotti 5.

Comitato « Pro soldati emiliani ».

Via Santa Teresa 2, ☎ **41-78**
(Società Emiliana).

L'opera del Comitato Emiliano è puramente di assistenza e di aiuto morale e particolarmente si occupa di informare colla massima sollecitudine le famiglie Emiliane che ne faranno richiesta, dello stato di salute di qualsiasi militare che si trovi (ferito o ammalato) degente in un ospedale di Torino.

Orario d'ufficio: Nei giorni feriali dalle 18 alle 20 e nei giorni festivi dalle 9 alle 12.

Direttore

De Angeli cav. Riccardo, v. S. Massimo 55.

Vice-Direttore

Grossi capitano Giuseppe, c. Dante 7.

Segretario

Burghignoli Giorgio, v. Massena 94.

Comitato di Propaganda Patriottica per i Soldati e per il Popolo

(Emanazione dell'Istituto nazionale per le Biblioteche dei soldati).

Piazza Statuto 17.

Presidenza

Occella Ildegarde, v. Bonafous 2.
Bragagnolo Giov., v. Bellavista 13-15.
Cian Vittorio, v. Gio. Berchet 2.
Ferrua Camillo, p. Carlo Felice 10.
Lissone comm. Sebastiano, v. Cavour 5.
Pagliani prof. grand'uff. Luigi, v. Bidone 37.

TORINO Guida del viaggiatore
Compilata da C. Isaia
Illustrata da 38 fotoincisioni e Pianta della Città, rived. e corretta da G. I. Arneudo
Presso le Librerie G. B. PARAVIA e Comp., vie Garibaldi, 21-23 e Arsenale, 29

S. Em. RICHELMY AGOSTINO Card. Arciv. di Torino

RELIGIONE

Arcivescovo.

S. Em. Card. Richelmy Agostino, nato in Torino il 29 nov. 1850, preconizzato Vescovo d'Ivrea nel concistoro del 7 giugno 1886, consecrato in Torino il 28 ottobre stesso anno, promosso Arciv. di Torino con Breve del 18 sett. 1897, creato e pubblicato Cardinale di S. R. C. nel Concistoro del 19 giugno 1899, col titolo di S. Maria in Via, optato nel Concistoro 27 nov. 1911, cav. Gran Croce dell'Ordine del Santo Sepolcro.

Vescovo ausiliare

Mons. Pinardi Giovanni Battista, curato di S. Secondo, nato a Castagnole Piemonte il 15 agosto 1880, nominato Vescovo di Eudossiade con Bolle Pontificie in data 24 gennaio 1916 e consecrato nella Chiesa Parrocchiale di S. Secondo il 5 marzo seguente.

Vescovo Castrense

Mons. Bortolomasi Angelo, nato a Pianezza il 30 maggio 1869, nominato Vescovo di Derbe con Bolle Pontificie nel dicembre 1910 e consecrato nella Metropolitana di Torino il 15 gennaio 1911, con Decreto della Sacra Congregazione Concistoriale in data 1° giugno 1915, nominato Vescovo Castrense durante la guerra. Grand'ufficiale della Corona d'Italia.

Cappella Arcivescovile.

Franco can. teol. avv. coll. prof. Carlo, *cerim.*, palazzo arcivescovile.

Curia Arcivescovile.

12 - Via Arcivescovado - 12

Orario feriale: dalle 9 alle 12 e dalle 14 alle 16. (Dal 1° giugno al 30 settembre dalle 15 alle 17).
Orario festivo: dalle 10 alle 12 nelle domeniche e feste (escluse le solenni).

Vicario generale

Castrale Mons. Costanzo, n. in Usseglio il 29 giugno 1850, vescovo titolare di Gaza, consecrato a Torino il 7 maggio 1905, *rett. del Seminario*, v. Venti Settembre 83.

Pro-vicario generale

Duvina teol. Franc., *can. onor. della Metropolit., can. arcipr. onor. della Colleg. di Chieri*, v. Venti Settembre 83.

Pro-vicario pei Monasteri

Duvina teol. Franc., predetto.

Cancelleria Arcivescovile

Via Arcivescovado 12.

Cancelliere

Corno mons. Gius. Bernardo, *prel. dom. di S. S, canon. della Metropol., notaio apostolico*, p. Castello 23.

Segretari

Rocchietti can. D. Mauro, v. Cottolengo 14.
Ferrero can. teol. Carlo, v. Stampatori 10.

Cursore

Ferri Roberto, palazzo Arcivescovile.

Capitolo Metropolitano.

Dignità

Castrale S. E. mons. Costanzo, ✻, *Vic. Gen. rett. del Seminario*, can. prevosto, via Venti Settembre 83.
Sorasio teol. Mich., ✻, *arcidiacono*, v. della Basilica 13.
Colomiatti teol. mons. Emanuele, *tesoriere*, v. Quattro Marzo 5.
Allamano teol. coll. Gius., *arciprete*, rett. del Santuario della Consolata e del Convitto ecclesiastico.
Giuganino mons. teol. Bartol., ✻, prelato domestico di S. S., *cantore e penitenziere*, Direttore della propaganda della fede e S. Infanzia, Prefetto della Metropolitana, p. S. Giovanni 9.
Piovano teol. avv. coll. Giuseppe, *primicerio*, v. Cappel Verde 2.

Canonici

Busca teol. Edoardo, 🖃, v. Garibaldi 5.
Camisassa teol. avv. coll. Giacomo, vice-rettore del Santuario della Consolata.
Berzone teol. Ant., ✻.
Bosi teol. Gabriele, dott. in ambe leggi, canonico perpetuo v. Venti Settembre 87.
Benna teol. coll. prof. Luigi, v. Consolata 11
Marchetti teol. Franc., v. Venti Sett. 78.

Canonici onorari

Cotugno mons. Gius. Bernardo, pred.
Chiaffrino teol. Biagio, p. S. Giovanni 9.
Reyna teol. Guglielmo, v. Quattro Marzo 5.
Antoniotti teol. Gius., v. Alfieri 24.
Garelli teol. avv. Guido, v. Lagrange 3.
Duvina Francesco, *provicario generale*, in Seminario.
Franco can. teol. avv. coll. Carlo, via Arcivescovado 12.
Peyron teol. avv. Saverio, v. Ospedale 24.
Baravalle teol. Nicola, Santuario della Consolata.
Chiandano teol. prof. Bartolomeo, corso Vittorio Emanuele II, 1.

Cerimoniere

Bertolone D. Pietro, c. Ponte Mosca 2.

Cappella Capitolare.

Sacerdoti coristi

Savoia D. Vincenzo, c. Ponte Mosca 4.
Barberis D. Natale.
Rostagno D. Gius., v. Saluzzo 45.
Bertola teol. Stefano, p. S. Giovanni 9.
Burdino D. Giovanni, piazza San Giovanni 9.

Musici

Fasciolo Nicola, 🖃.
Bunino Carlo, v. Cappel Verde 6.

Collegiata sotto il titolo della SS. Trinità nella Metropolitana.

Wench mons. teol. Prospero, ✻, cam. segr. di S. S, v. Palazzo di Città 4.
Gauthier mons. teol. Federico, 🖃, protonotario apost., v. Milano 3.
Grossi prof. D. Gio., ✻, v. Milano 3.
Grignolio teol. avv. coll. prof. Aless., 🖃, v. Milano 3.
Fino teol. coll. Giocondo, comm. 🖃, via Milano 3.
Desecondi teol. Gius., v. Palazzo Città 4.
Garrone avv. Giuseppe, via Palazzo di Città 4.
Dematteis teol. Michele Ignazio, via Palazzo di Città 4.
Burdese teol. Gius., v. Palazzo di Città 4.
Morino teol. Bernardino, v. Milano 3.
Capitani avv. coll. professore Guido, via Milano 3.
Toppino teol. Ferdinando, v. Palazzo di Città 4.

Canonici onorari

Giaume avv. Carlo, ✻, not. apost., rettore della chiesa di N. S. della Salute, borgata Vittoria.
De Alexandris, avv., coll. prof. Luigi, via Gioberti 22.
Fassini teol. Gio., curato della parrocchia del S. Cuore di Maria, v. Campana 8.
Boccardo teol. avv. coll. prof. Luigi, c. Regina Margherita 137
Bertoldi teologo Domenico, vice-curato della parrocchia del Carmine, v. Carmine 3.
Bues avv. teol. coll. prof. Domen., Seminario Arcivescovile.
Franchino teol. cav. Ant., segretario del Semin. Arcivescov.
Ribero Gio. Batt., dirett. della Piccola Casa della Divina Provvidenza, v. Cottolengo 14.
Berta teol. Antonio, dirett. del «Momento» v. S. Secondo 7*bis*.
Carinci mons. Alfonso, rettore dell'Almo Collegio Capranica (Roma).
Rocchietti D. Mauro, segret. della Curia Arcivescovile.
Gavigliani teol. Carlo, rett. della Chiesa delle Sacramentine.
Dervieux prof. D. Ermanno, via Carlo Alberto 29.
Ferrero teol. Carlo, segret. della Curia Arcivescovile.

Cerimoniere

Casalis Ernesto, v. Milano 3.

Collegio dei Parroci della Città di Torino.

Con sede presso il Presidente.

Il consiglio di presidenza è elettivo e dura in carica due anni.

Presidente.

N. N.

Consiglieri

Bianchetta teol. coll. Tommaso, curato della SS. Annunziata.
Pola teol. coll. Gius., curato di S. Francesco da Paola.
Corgiatti teol. coll. Pietro, curato di San Massimo.

Tesoriere

Frola teologo Giovanni, curato del S. Nome di Gesù.

Segretario

Fassini can. teologo Giovanni, curato della Parrocchia del Sacro Cuore di Maria.

Membri del Collegio.

S. E. Mons. Pinardi teol. Gio. Battista, Vescovo di Eudossiade ed Ausiliare di Torino, curato di S. Secondo.

Inscritti per ordine di anzianità.

Griva D. cav. uff. Filippo, cur. dell'Immacolata Concezione, v. S. Donato 21.
Piano mons. cav. D. Gio. Battista, curato della Gran Madre di Dio.
Roccati cav. teol. Alessandro, curato di N. S. delle Grazie, v. Marco Polo 6.
Muriana mons. cav. Domenico, curato di Santa Teresa.
Bianchetta teol. coll. Tommaso, curato della SS. Annunziata, predetto.
De Lorenzi cav. uff. padre Cornelio, curato del S. Cuore di Gesù.
Pola teol. coll. Gius., curato di S. Francesco da Paola, predetto.
Corgiatti teol. coll. Pietro, curato di S. Massimo, predetto.
Sonza-Reorda P. Giovanni Battista, curato di S. Maria di Piazza.
Cornaglia cav. P. Agostino, curato della B. V. degli Angeli.
Gallea teol. avv. cav. Roberto, curato di S. Gioachino.
Gaydo teol. avv. Agost., cur. di S. Agostino
Vallaro P. Vincenzo, curato di S. Tommaso.
Frola teol. Gio., curato del S. Nome di Gesù, predetto.
Giacobbe P. Giuseppe, curato di Gesù Nazzareno.
Schenone P. Stanislao, curato di San Filippo.
Canaperia teol. Dom., curato di S. Giulia.
Gauthier mons. cav. Federico, curato del Corpus Domini.
Bossi teol. avv. Gabriele, curato della Metropolitana.
Corio teol. Luigi, curato di S. Barbara.
Durando cav. D. Gio., curato dei Santi Angeli Custodi.
Fassini can. teol. Gio., curato della parrocchia del S. Cuore di Maria, predetto.
Riccardi D. Roberto, curato di Maria Ausiliatrice.
Serena don Pantaleone, rettore-curato Patrocinio di S. Giuseppe.
Mellica P. Gio. Ant., cur. S. Dalmazzo.
De Marchi P. Giov. Ang. Maria, curato S. Carlo.
Assom don Gius., rettore-curato S. Croce, v. Gattinara 10-12 (Vanchiglietta).

Parroci suburbani appartenenti al Collegio

Grande D. Pietro, cur. di S.ª Margherita.
Gay teol. Vittorio, prev. del Lingotto
Fileppo teol. Maurizio, ⊜, vicario parrocchiale di Cavoretto, v. S. Rocco 57.
Giordanengo D. Bart., curato della Madonna del Pilone.
Ferrero teol. Michele, curato di S. Vito.
Trossi teol. cav. Gius., curato di Mirafiori
Giansana teol. Matteo, curato di Superga.
Virani teol. Domenico, vicario parrocchiale di Abbadia di Stura.
Giaume can. cav. avv. Carlo, rettore-curato di N. S. della Salute.
Massa teol. Gio., prev. di Lucento.
Sartoris P. Gioachino, cur. del Pilonetto.
Gaiottino teol. Giuliano, vicario parrocchiale di Pozzo Strada.

Parroci della città e territorio

Vedi a pag. 206 e seguenti l'Elenco degli **Edifici Religiosi**.

Assom D. Gius., rettore curato di S. Croce, predetto.
Bianchetta teol. coll. Tommaso, curato della SS. Annunziata, v. Po 49.
Bossi Gabriele dott. in teologia ed A. L., curato della Metropol., v. Venti Settembre 87.
Canaperia teologo Domenico, curato di S. Giulia.
De Marchi P. Giovanni Angelo Maria, curato di S. Carlo, v. Alfieri 1.
Corgiatti teol. coll. Pietro, curato di S. Massimo, v. dei Mille 28.
Corio teol. Luigi, curato di S. Barbara, v. Perrone 11.
Cornaglia P. Agostino ✻, curato Madonna degli Angeli, p. omonima 1.
Cucco teol. Bartolomeo, curato di San Gaetano al R. Parco, v. Norberto Rosa.
Delorenzi P. Cornelio, uff. ⊜, curato del S. Cuore di Gesù, v. Nizza 56.
Durando Gio., ⊜, curato dei Ss. Angeli Custodi, v. S. Quintino 37.
Fassini can. Giovanni, curato del Sacro Cuore di Maria, v. Campana 8.
Ferrero teol. Michele, curato di S. Vito.
Fileppo D. Maurizio, ⊜, vicario di Cavoretto, predetto.
Frola teol. Giovanni, curato del Nome di Gesù, c. Siena.
Gaiottino teol. Giuliano, vicario parrocch. di Pozzo Strada.
Gallea teol. dott. in A. L. cav. Rob., parroco di S. Gioachino, v. Cignaroli 1.
Gay teol Vitt., ⊜, prevosto del Lingotto
Gaydo teol. dott. in A. L. Agost., curato Ss. Filippo e Giacomo (S. Agostino), via Santa Chiara 9.
Giacobbe P. Giuseppe, curato di Gesù Nazareno, v. Palmieri 35.
Giansana teol. Matteo, curato di Superga.

Giaume can. avv. Carlo, ✻, rettore-curato di N. S. della Salute, Borgo Vittoria.
Giordanengo D. Bartolomeo, curato della Madonna del Pilone, c. Casale 195.
Grande D. Pietro, curato della parrocchia di S. Margherita.
Griva D. Filippo, ✻, cameriere segreto di S. S., curato della parrocchia della Concezione, v. S. Donato 21.
Martinengo P. cav. Innocenzo, curato della Madonna di Campagna.
Massa teol. Gio., prevosto di Lucento, Strada di Lucento 1.
Meano teol. Lorenzo, ✻, curato di Sassi.
Mellica P. Gio. Antonio, curato di S. Dalmazzo, v. Orfane 3.
Mossotto can. Michele, rettore curato della Parrocchia Madonna della Pace, via Malone 19.
Muriana mons. teol. Domenico, ✻, curato di Santa Teresa, v. S. Teresa 5.
Piano mons. D. G. B., ✻, curato Gran Madre di Dio, p. della Gran Madre di Dio 4.
Pinardi monsig. Giovanni, ausiliare di S. Em., curato di S. Secondo, v. San Secondo 8.
Pola teol. coll. Giuseppe, curato di San Franc. da Paola, v. Po 16.
Prelato teol. Antonio, cur. dei SS. Pietro e Paolo, v. Saluzzo 25*bis*.
Riccardi D. Rob., cur. di S. Maria Ausil., v. Cottolengo 32.
Roccati teol. Alessandro, ✻, vicario parrocch. della Crocetta, v. Marco Polo 6.
Sartoris P. Gioachino Luigi, curato dell'Addolorata, c. Moncalieri 227.
Schenone P. Stanislao, curato di S. Filippo, v. Maria Vittoria 5.
Serena don Pantaleone, rettore-curato della Chiesa-Santuario del Patrocinio di S. Giuseppe, v. Bormida 6.
Sonza-Reorda P. G. B. della Congregazione del SS. Sacramento, curato di S. Maria di Piazza, vicolo S. Maria 3.
Tosi P. Serafino, curato di S. Bernardino in Borgo S. Paolo.
Trossi teol. Gius., ✻, curato di Mirafiori.
Turco teol. Dom., curato di Mongreno.
Vallaro P. Vincenzo, curato di S. Tommaso, ang. v. Pietro Micca e S. Tommaso.
Virani teol. Domenico, vicario parr. di Abbadia di Stura.

Ordini Religiosi Maschili.

Barnabiti, chiesa di S. Dalmazzo, via Orfane 5.
Cappuccini, al Monte Cappuccini, via Nizza 56 e Madonna di Campagna.
Domenicani, chiesa di S. Domenico, vie S. Domenico 2 e Bellezia 14.
Dottrinari, chiesa di Gesù Nazareno, via Palmieri 33.
Fratelli Scuole Cristiane, v. S. Massimo 21.
Frati Minori, chiesa di S. Antonio, via S. Quintino 49.
» chiesa di S. Bernardino, barriera S. Paolo.
» chiesa Mad. degli Angeli.
» chiesa di S. Tommaso.
Gesuiti, via Barbaroux 28 e via dell'Arcivescovado 9.
Ministri degli Infermi o Camillini, chiesa di S. Giuseppe, v. S. Teresa.
Oblati di Maria, chiesa di S. Francesco d'Assisi, v. Genova.
Preti della Missione di S. Vincenzo de' Paoli (detti Lazzaristi), v. Venti Settembre 19-21.
Rosminiani, v. Antonio Rosmini 2.
Sacramentini, chiesa di Santa Maria di Piazza.
Salesiani, chiesa S. Gio. Evangelista.
» Cottolengo 32.
» Valsalice.
Servi di Maria, chiesa di S. Carlo, piazza S. Carlo.
» santuario del Pilonetto.

Ordini Religiosi Femminili.

Religiose del S. Cuore, Villa Santa Maria del Fiore, str. Valsalice 11.
» **Adoratrici perpetue del S. Cuore (Francesi)**, c. Gio. Lanza 91.
Missionarie dell'Immacolato Cuore di Maria, vic. di Valsalice 45.
Piccole serve del Cuore di Gesù e degli Infermi poveri, v. Misericordia 3 e via del Righino 29.
Piccole Suore dei poveri, Tesoriera.
Suore Ausiliatrici (Purgatoire), corso Re Umberto 26.
» **Ausiliatrici di Montpellier**, corso Vitt. Em. II, 103.
» **Cappuccine**, c. Casale 44*bis* e strada S. Vito 364.
» **del Buon Soccorso di Troyes**, via Gasometro 14.
» **del Cenacolo**, c. Vitt. Em. II, 1.
» **della Provvidenza (Francesi)**, via Arsenale 19.
» **della Provvidenza di Grenoble**, corso Vitt. Em. II, 30.
» **di Carità**, Ospedale Mauriziano, Manicomio, Sanatorio S. Luigi, Ospedale S. Luigi, Infantile, Ospizio di Carità v. Saccarelli 2-4.

Suore di Maria Ausiliatrice, Salesiane di D. Bosco, p. Maria Ausiliatrice.
» **di Santa Elisabetta** (**Francesi**), v. Valpiana 580.
» **Fedeli Compagne di Gesù**, v. Lanfranchi 10.
» **Figlie della Carità** (S. Vincenzo de' Paoli), v. Nizza 18.
» **Figlie del Cuore di Gesù**, v. Villa della Regina 23.
» **Francescane Angeline**, v. Giusti 6.
» **Francescane Missionarie d'Egitto**, v. Petrarca 16.
» **Les Religieuses Trinitaires**, corso Duca di Genova 44.
» **Madri Pie**, p. Vitt. Em. I, 5.
» **Missionarie del Sacro Cuore**, via Artisti 4.
» **Nazzarene** (vegliatrici infermi), c. Peschiera 4.
» **Orsoline** (**Francesi**), Superga.
» **Protette di S. Giuseppe**, c. Casale 48.
» **Sacramentine**, v. dei Mille ang. via Belvedere.
» **San Giuseppe**, v. S. Massimo 23.
» **Santa Maria Consolatrice**, Tetti Varrò.
» **di Carità di Santa Maria**, v. Pio Quinto 11
» **Sant'Anna**, v. Massena 36.
» **Terziarie Carmelitane**, v Zecca 47.
» **Terziarie Domenicane**, via Villa della Regina 19.
» **Terziarie di S. Francesco**, v. Moncalvo 42, succ. via Monteu da Po 15.
» **Vincenzine**, v. Cottolengo 14.
» **Visitazione** (**della**), str. Francia 272 (Pozzo Strada).

Seminario Metropolitano

Via Venti Settembre 83 ☎ 45-16.

Istituito per l'educazione dei giovani chierici raccolti nel palazzo omonimo, costruito nell'anno 1725 sui disegni del Juvara.

Rettore

Castrale mons. Costanzo, vescovo titolare di Gaza, predetto.

Vice-Rettore

N. N.

Segretario

Franchino teol. can. Antonio. ☎.

Facoltà teologica

Sotto la protezione di San Tommaso d'Aquino, trasferita nel venerando Seminario Metropolitano da SS. Papa Pio IX il 27 febbraio 1874.

Gran Cancelliere

S. Em. il Cardinale Richelmy Agostino, Arcivescovo di Torino.

Preside.

Castrale mons. Costanzo, predetto.

Dottori Collegiati residenti

Allamano can. Gius., rettore del Santuario-Basilica della Consolata.
Montagnini di Mirabello S. E. conte Ermanno, membro del Supremo Collegio della Prelatura Romana, c. Francia 26.
Piovano can. prof. Giuseppe, via Cappel Verde 2.
Piscetta Luigi, v. Cottolengo 32.
Pallavidino Matteo, *segretario della Facoltà*, v. Belfiore 59.
Ronco can. Stef., v. Venti Settembre 83.
Pola Gius., curato di S. Francesco da Paola.
Fino can. comm. Giocondo, v. Milano 3.
Camisassa can. Giacomo, vice-rettore del Santuario-Basilica della Consolata.
Bues can. Domenico, v. Venti Sett. 83.
Bianchetta Tommaso, ☎, curato della SS. Annunziata.
Benna can. Luigi, v. Consolata 11.
Maritano Carlo, v. Rosine 13.
Corgiatti Pietro, curato di S. Massimo.
Bertolo Antonio, v. Venti Settembre 83.

Dottori Collegiati non residenti

Re S. E. mons. Gius., vescovo d'Alba.
Filipello S. E. mons. Matteo, vescovo d'Ivrea.
Morino G. B., prete della Missione, Napoli.
Marucchi Luca, can. parroco della Cattedrale di Vercelli.
Sales P. Marco, professore nell'Università di Friburgo.
Vallaro P. Stef., Conv. S. Domen., Chieri.

Facoltà legale Pontificia

Sotto la protezione di S. Anselmo arcivescovo di Cantorbery, eretta nel venerando Seminario Metropolitano di SS. Leone XIII il 27 marzo 1888 ed approvata definitivamente il 22 giugno 1895.

Gran Cancelliere

S. Em. il Cardinale Agostino Richelmy, Arcivescovo di Torino.

Preside

Piovano can. prof. Giuseppe, predetto.

Dottori Collegiati residenti

Colomiatti mons. can. Eman., predetto.
Cappa Legora avv. Ett., ☎ v. Colli 3.
Piscetta teol. coll. Luigi, predetto.
Allamano can. teol. coll. Giuseppe, predetto.
Montagnini mons. teol. coll. Erm., predetto.
Piovano can. teol. coll. Gius., id.
Camisassa can. teol. coll. Giacomo, id.
Ronco can. teol. coll. Stefano, id.

Chiaudano teol. Bartol., v. Pio Quinto 31
Condio mons. teol. Luigi, ✱, v. Figlie dei Militari 19.
Bues can. teol. coll. Domenico, predetto.
Boccardo can. teol. Luigi, predetto.
Grignolio can. teol. Alessandro, ☎, via Milano 3.
De Alexandris can. teol. Luigi, v. Gioberti 22.
Capilani can. avv. Guido, v. Milano 3.
Franco teol. Carlo, predetto.
Maritano teol. coll. Carlo, predetto.

Dottori non residenti

Re S. E. mons. Gius., Vescovo d'Alba, predetto.
Filipello S. E. mons. Matteo, vescovo d'Ivrea, predetto.
Riva teol. Edoardo, Prev. Borgaro Torin.
Chiesa teol. dott. can. Francesco (Alba).

Rettori dei principali Istituti, delle Chiese, Arciconfraternite ed Ecclesiastici diversi.

Albera D. Paolo, *rettore maggiore della Congregaz. Salesiana*, v. Cottolengo 32.
Allamano avv. teol. coll. D. Gius., *rettore Convitto Eccles. e Santuario della Consolata*, v. Maria Adelaide 2.
Asinelli D. Pietro, *rettore della Chiesa della Visitazione*, v. Venti Sett. 23.
Bertola teol. Ernesto, *capp. S. Pietro in Vincoli*.
Bertolo teol. colleg. prof. Antonio, *rettore della Chiesa dei SS. Martiri*, via Botero 4.
Bona D. Riccardo, *rettore della Chiesa di S. Salvario*, v. Nizza 16.
Bosia mons. teol. Edoardo, ✱ e ☎, *custode della Reale Cappella della Santa Sindone*.
Bossatis can. Ant. ✱, uff. ☎, *rettore R. Arciconfraternita Ss. Maurizio e Lazzaro* (S. Croce), via Milano 20.
Brignolo teol. dott. prof. Pier Giuseppe, *cappellano per le figlie dei militari*, R. Villa della Regina, v. Balbo 18 (in piazza Santa Giulia).
Capuccio can. Enrico, *missionario apostolico*, c. Vitt. Em. II, 84.
Carena can. teol. Carlo, *rett. della Congregazione SS. Nunziata*, v. Stampatori 1.
Candera D. Giuseppe, *rettore della Confraternita del SS. Sudario*, via San Domenico 28.
Corino P. Maria Alfonso, *rettore della Chiesa di S. Antonio da Padova*, via S. Quintino 49.
Fogliati P. Gio. Batt., obl. di M. V., *rettore Chiesa S. Franc. di Assisi*, v. Mercanti 10.
Gaido D. Sebastiano, *rettore del Monastero delle Orfane*, v. Orfane 11.
Gastaudo D. Francesco, *rettore del Regio Ricovero di Mendicità*, c. Casale 56.
Gavigliani nob. teol. Carlo, *rettore delle Sacramentine*, v. dei Mille 25.
Gedda teol. Giuseppe, *rettore Confraternita della Misericordia*, v. Barbaroux 41.
Gilli teol. Giuseppe, ✱, Cappell. di S. M. *rettore del Conservat. del Suffragio*, via S. Donato 35.
Giovannini prof. D. Anacleto, *cappellano Carceri Giudiziarie*.
Grossi can. prof. Gio., ✱, *dirett. spirit. del Ritiro della Provvidenza*, v. Milano 3.
Guigonis mons. D. Luigi, can. onor. della Metropol. di Cagliari e *proton. apost.*, *rettore Istituto Figlie dei Militari*, via Consolata 5.
Lanfranco P. Biagio, *rettore della Chiesa di S. Domenico*, v. S. Domenico 2.
Maina P. Gius., *vice-rettore della Chiesa di S. Domenico*, v. Bellezia 14.
Marchino teol. Pietro, *rettore dell' Ospizio di Carità*, viale di Stupinigi.
Menegazzi Luigi, *rettore del conv. Fedeli Compagne*, v. Franc. Lanfranchi 11.
Montagnini di Mirabello S. E. conte Ermanno, *membro del Supremo Collegio della Prelatura Romana*, c. Francia 26.
Padre Camillo da Torino, *rettore della Chiesa di S. Maria del Monte*.
Patrucco P. Giovanni, *rettore della Chiesa di S. Giuseppe*, v. Mercanti 28.
Perardi teol. Gius., *rett. della Chiesa di N. S. del Suffragio* (*Cappuccine*), v. Cardinal Maurizio 7.
Reffo D. Eugenio, *Collegio Artigianelli*, c. Palestro 14.
Simma D. Romano, ☎, *economo del Convitto Vedove e Nubili*, v. Gioanetti 29.
Suria cav. prof. Gius., *dirett. della Casa Benefica*, v. Monferrato 18.

Comitato Diocesano per l'Emigrazione

via Arcivescovado 12.

Il Comitato, costituito nella Diocesi di Torino in obbedienza alla lettera circolare dell'Em. Cardinale Segretario di Stato di S. S., 8 settembre 1911, ha per scopo la assistenza religiosa, morale e possibilmente anche materiale dell'emigrante prima della partenza, durante il viaggio e la sua residenza all'estero, ed eventualmente nel suo ritorno in patria.

Presidente

S. E. rev. mons. Giovanni Battista Pinardi, Vescovo Ausiliare, in rappresentanza dell'Em. Cardinale Arcivescovo.

Vice-Presidenti

Giuganino mons. can. teol. Bartolomeo, p. S. Giovanni 9.

Jocteau barone avv. Carlo Alberto, corso Vittorio Emanuele II, 101.

Segretario

Milanesio rag. Stef., v. Carlo Alberto 36.

Membri

Sorasio can. teol. Michele, v. Basilica 13.
Muriana mons teol. Domen., v. S. Teresa 5.
Gauthier mons. can. Federico, v. Milano 3.
Bues can. teol. coll. Dom., v. Venti Sett. 83.
Garelli can. teol. cav. Guido, v. Lagrange 3.
Franco can. teol. avv. prof. Carlo, v. Arcivescovado 12.
Trione prof. D. Stefano (Cuorgnè).
Olivieri di Vernier conte dott. Carlo, via dei Mille 18.
Macciotta cav. Oreste, v. Donati 6.
Beraudo di Pralormo conte Vittorio, via della Rocca 16.
Pizzio D. Michelangelo, v. Accademia delle Scienze 4.
Caselli teol. avv. cav. Bernardino, via Giovanni Prati 3.
Casolati teol. Eugenio, v. Massena 19.
Betazzi prof. cav. Rodolfo, v. Maria Vittoria 12.

Ufficio della Propagazione della Fede e Santa Infanzia e Scuole d'Oriente.

Sede: Palazzo Arcivescovile

Orario: Dalle ore 10 alle 12 e dalle 14 alle 16.

Giuganino can. teol. Bartol., ✻, *direttore*.
N. N., *segretario*

Associazione di Preghiere per l'Esercito e per l'Armata

Eretta nella Chiesa di N. S. della Salute

Via Vibò 26 (borgo Vittoria).

Ha per iscopo di promuovere col bene religioso e morale l'assistenza Divina sui Soldati e sui Marinai. I Membri dell'Associazione alcuni sono effettivi, cioè Militari, che fanno od hanno fatto parte dell'Esercito e dell'Armata Navale, altri sono aderenti, cioè che si interessano al benessere dell'Esercito e della Marina militare.

Essa ha in gelosa custodia l'Ossario dei Caduti nella memoranda giornata 7 settembre 1706.

Celebra la Festa annuale nella Domenica seguente alla solennità della Consolata, nella cripta sottostante all'Altare di N. S. della Salute, dove è venerata l'effigie di M. SS. scolpita su uno dei pilastrini fatti porre da S. M. Vittorio Amedeo II lungo la linea delle trincee Francesi, dei quali altri quattro sono gli angoli dell'Ossario suddetto.

Rettore

Giaume can. cav. avv. Carlo.

Scuole di Religione.

Vennero istituite in Torino nel 1892 quale opera permanente del Giubileo Episcopale di S. S. Papa Leone XIII per gli alunni e le alunne di civile condizione frequentanti le Scuole pubbliche.

Scuole Femminili.

SEZIONI.

S. Solutore, v. Roma 20. — Franchetti Giuseppina, *direttrice*.
Maria SS. Consolata, v. Consolata 1. — Franchetti Jenny, *id*.
S. Luigi, v. Baretti 4. — Fantini-Rejcend Anna, *id*.
S. Davide, v. Principe Amedeo 26. — Alberti Maria Pia, *id*.
Madonna d'Oropa, v. Donati 6. — Camerana nob. Maria Luisa, *id*.

Per le Signorine studentesse vi ha un Corso Superiore di preparazione all'esame per conseguire il Diploma d'insegnamento religioso.

Ogni mese: Congregazione Mensile, santa Messa, Comunione generale, breve discorso.

Preparazione speciale ai bambini della 1ª Comunione e Cresima.

Nella settimana Santa: Triduo in preparazione alla S. Pasqua.

Biblioteca circolante — Divertimenti varii.

N.B. — Le iscrizioni hanno luogo alla domenica mattina e giovedì pom., e le lezioni nei medesimi giorni.

Scuole Maschili.

SEZIONI.

S. Solutore, v. Roma 20. — Fiorio teol. avvocato Lorenzo, *direttore*.
Maria SS. Consolata, v. Consolata 1. — Morino can. Bernardino, *id*.
S. Luigi, v. Baretti 4. — Bosso cav. Don Andrea, *id*.
S. Davide, v. Principe Amedeo 26.
Madonna d'Oropa, v. Donati 6. — Durando teol. Giovanni, *id*.
G. B. La Valle, v. Rosine 18. — Teodoreto fratello delle S. C., *id*.

Ogni mese: Congregazione Mensile, preparazione alla S. Pasqua con giorno di ritiro spirituale.

N.B. — Iscrizioni nei giorni di mercoledì e sabato dalle ore 17 alle 18 secondo l'orario delle Scuole Pubbliche.

Presidente Generale pel Collegio dei Parroci

Bossi can. Gabriele, curato della Metropolitana, v. Venti Settembre 87.

Presidente del Comitato delle signore Patronesse

Claretta-Assandri nobile Carolina vedova Spanna, v. Po 20.

Ispettrice per le Scuole femminili

Avogadro di Valdengo contessa Luisa, v. Bogino 18

Per le **Colonie Alpine pei giovani delle Scuole di Religione,** vedi pag. 808.

Congregazione Maggiore della Santissima Annunziata

detta dei Nobili ed Avvocati, ecc.

Via Stampatori 1.

Congregazione fondata il 25 gennaio 1563. Ha scopo eminentemente religioso, ed assiste e aiuta i Confratelli quando cadono in qualche infermità.

Prefetto annuo

Tonelli geom. cav. Franc., v. Orfane 16.

Vice-prefetti

De Rege di Donato conte Paolo, v. Passalacqua 1.
Festa Giacomo, v. Nizza 71.

Rettore

Carena can. Carlo, v. Stampatori 1.

Tesoriere

Cerruti prof. cav. Ant., v. Saluzzo 27.

Segretario

Demaria cav. prof. G. L., c. Napoli 30.

Opera Pia Parroci vecchi ed inabili dell'Archidiocesi di Torino

12 — Via Arcivescovado — 12

Unico amministratore

S. Em. il Cardinale Agostino Richelmy.

Segretario

Corno can. mons. Giuseppe Bern., p. Castello 23.

Tesoriere

Passera teol. Agostino, v. S. Chiara 31.

Società di Previdenza e M. S. tra gli Ecclesiastici

Via Arcivescovado 12.

Eretta in Torino sotto la Presidenza Onoraria dell'Arcivescovo e riconosciuta Ente Morale con Regio Decreto 27 marzo 1881

Orario: L'ufficio è aperto tutti i giorni, meno i festivi dalle ore 9 alle 12 e dalle 14 alle 16.

Presidente

Berrone teol. Antonio, ✻, canonico della Metropolitana.

Consiglieri

Maffei teol. Fr., can. della Metropolitana, v. Venti Sett. 78.
Graccardi P. Giov., v. Maria Vittoria 5.
Franchino can. Antonio, 🚌, v. Venti Settembre 83.
Gaydo teol. Agost., curato di S. Agostino.
Dematteis can. Michele Ignazio, v. Palazzo Città 4.
Ferrero teol. Carlo, segr. Curia Arcivescovile, v. Stampatori 10
Meano teol. Lorenzo, ✻, curato di Sassi.
Bini teol. Gabriele, dott. in ambe leggi, vicario perpetuo della Metropolitana, v. Venti Settembre 84.

Segretario

Gribaudi teol. Angelo, v. S. Domenico 20

Coadiutore

Chichon teol. Franc., c. Francia 272.

Giunta Diocesana delle Opere Sociali Cattoliche

Via Robilant 3 ☎ 34-68

Presidente

Macciotta cav. Oreste, v. Donati 6.

Vice-presidente

Di Rovasenda marchese Amedeo, via Arcivescovado 6.

Assistente ecclesiastico

Garelli can. cav. teol. Guido, via Lagrange 3.

Segretari

Cantono prof. dott. D. Alessandro.
De Rusticis Gius., v. Pietro Giuria 42.

Tesoriere

Garelli Alberto, v. Monte di Pietà 21.

Membri

Assom D. Giuseppe, v. Gattinara 12.
Avogadro di Valdengo contessina Luisa, v. Bogino 18.
Berta can. Antonio, v. Secondo 7*bis*.
Bonino cav. Natale, v. Carlo Alberto 5.
Bricarelli avv. Giacinto, v. Cernaia 30.
Buffa ing. Alberto, c. Re Umberto 52.
Corino cav. Felice, v. Cibrario 11*bis*.
Corsi prof. avv. march. Aless., c. Vittorio Em. II, 74.
Demarchi P. Giovanni, v. Alfieri 1.
Luda di Cortemiglia nob. Maria, piazza Vittorio Eman. I, 22.
Macciotta cav. Oreste, v. Donati 6.
Maggia Piero, c. Moncalieri 602.
Milanesio rag. Stef., v. Carlo Alberto 36.
Olivieri di Vernier conte dott. Carlo, via dei Mille 18.
Pittarelli teol. Giovanni, v. Saluzzo 25.
Ramello cav. Luigi, v. Cavallerizza 2.
Rebaudengo contessa Teresa, v. Carlo Alberto 40.
Rondolino avv. Ferdinando, v. Bogino 16.
Savio teol. Giovanni, v. Giulio 9
Torriani avv. Carlo, v. Manzoni 2.
Zaccone comm. Gio., v. Rosta 11.

Sezione Economica.

Caissotti di Chiusano conte Luigi.
Garelli avv. cav. can. Guido, *assistente ecclesiastico*, predetto.
Ramello cav. Luigi, predetto.
Zaccone comm. Gio., *segretario*, predetto.

Opera Nazionale per la Buona Stampa.
Segretariato Diocesano.
Via Robilant 3.

Scopo del Segretariato si è quello di sostenere, diffondere e l'organizzare la propaganda della Buona Stampa nella Diocesi di Torino. In particolar modo esso attende allo sviluppo dell'Opera Nazionale per la Buona Stampa, ed all'incremento e penetrazione dei giornali cattolici della regione nella società, specialmente per mezzo degli abbonamenti.

Orario: Dalle ore 9 alle 12 e dalle ore 16 alle 18 nei giorni feriali.

Presidente

Pinardi S. E. Mons. Gio., vescovo ausiliare di S. Em. il Cardinale, curato di S. Secondo.

Delegato diocesano

Garelli can. cav. teol. Guido, via Lagrange 3.

Membri.

Arnaldi contessina Gabriella, c. Vittorio Emanuele II, 62.
Berta can. Antonio, v. S. Secondo 7*bis*.
Busca can. Edoardo, v. Garibaldi 5.
Collo Costanzo, v. Po 55
Della-Motta conte Emiliano, p. Carlo Felice 3.
Durando cav. D. Gio., curato S. Angeli Custodi.
Gallea teol. avv. cav. Roberto, curato di S. Gioachino.
Jocteau bar. avv. Carlo Alberto, c. Vittorio Emanuele II, 101.
Macciotta cav. Oreste, v. Donati 6
Mignola teol. avv. cav. Matteo, vicario di Gassino.
Pittarelli teol. Gio., v. Saluzzo 25*bis*.
Quirino Pietro, c. Palestro 14.
Rovasenda marchese Amedeo, v. Arcivescovado 6.
Torriani avv. Carlo, v. Manzoni 2.
Zaccone comm. Gio., v. Rosta 11.

Segretario

Savio teol. Gio., v. Giulio 9.

Associazione del Clero.
Via Robilant 3.

Presidente

Gallea teol. Roberto, ☎, curato S. Gioachino.

Vice-presidenti

Condio mons. Luigi, ✱, via Figlie dei Militari 19.
Garelli teol. Guido (predetto).

Segretario

Milano teol. dott. Carlo, p. Vittorio Emanuele I, 12.

Tesoriere

Ferrero can. teol. Carlo, v. Stampatori 10.

Consiglieri

Berta can. teol. Ant., v. S. Secondo 7*b*.
Capitani can. avv. Guido, v. Milano 3.
Cuatto can. prof. Silvio, Pinerolo.
Franchino can. teol. cav. Ant., predetto.
Gaydo teol. Agostino, curato di S. Agostino.
Gorlier can. teol. Giuliano, Susa.
Grignolio can. cav. Alessandro, predetto.
Muriana mons. cav. Domenico, curato di S. Teresa.
Perardi teol. Gius., v. Cardinal Maurizio 7.

Unione fra le Donne Cattoliche d'Italia
Comitato di Torino.
Sede: via Robilant 3. ☎ 34-68.

L'Unione ha lo scopo di collegare le donne cattoliche italiane, di intensificare le Opere femminili cattoliche nei loro vari rami, e di diffondere la cultura religiosa e sociale. Coopera, con le altre Unioni del movimento cattolico italiano, ai fini comuni di azione religiosa e sociale.

Presidente onoraria

Incisa di Santo Stefano-Del Mayno contessa Marianna, v. Ormea 75.

Presidente effettiva

Rebaudengo-Ceriana contessa Teresa, via Carlo Alberto 40.

Vice-Presidenti

Avogadro di Valdengo contessina Luisa, *per la propaganda religiosa*, v. Bogino 18.
Luda di Cortemilia nobile Maria, *per l'azione sociale*, p. Vittorio Eman. I, 22.
Della Croce di Dojola contessina Bianca, *per la cultura religiosa e sociale*, p. Maria Teresa 2.

Segretaria

Tola d'Oria nob. Luisetta, v. Napione 5.

Tesoriera

Arnaldi contessina Gabriella, c. Vittorio Emanuele II, 62.

Assistente ecclesiastico

Garelli cav. avv. teol. can. Guido, via Lagrange 3.

Laboratorio Santa Caterina.
Via Plana 5.

Avogadro di Valdengo nob. Gianna, via Bogino 18.
Da Persico-Sola contessa Felicina, corso Re Umberto 6.
Pucci Baudana-Peiroleri signora Augusta, v. Carlo Alberto 14.

Œuvre Religieuse Française
Chapelle de Notre-Dame de Lourdes
Corso Francia 29.

Domenica e feste di precetto: ore **10.** — Messa e predica in lingua francese.
Secondo e quarto mercoledì di ogni mese: — Conferenze in lingua francese.

Chiesa Evangelica Valdese
Pastori

Prochet Alberto, v. Pio Quinto 15
Gabrier Augusto, v. Gaeta 18.

Orario dei culti.

Tempio, corso Vitt. Emanuele II, 23.

Domenica ore 9: Scuola per i bambini; ore 11 (10 in estate) Culto in lingua francese (in lingua italiana la 1ª domenica di ogni mese); ore 17: Culto in lingua italiana.

b) **Cappella**, via Pio Quinto 15.

Domenica ore 9: Scuola per i bambini; Giovedì, ore 20,30: Conferenza in lingua italiana.

c) **Cappella**, corso Princ. Oddone 73.

Domenica ore 9: Scuola per i bambini.

Concistoro della Parrocchia evangelica valdese.

Prochet Alberto, *Pastore*, pres., v. Pio Quinto 15.
Gabrier Augusto, *Pastore*, vice-pres., via Gaeta 18.
Ascondetto Feder., segr., v. Villafranca 13.
Barbero Federico, c. Francia 93.
Bounous cav. uff. Leopoldo, corso Re Umberto 42.
Caponne-Bonnefon comm. Luigi, c. Re Umberto 52.
Decker William, c. Inghilterra 39.
De Fernex cav. ing. Giorgio, c. Valentino 13.
Mouney Francis, v. Carlo Promis 5.
Peyrazzi Valeriano, corso Vittorio Emanuele II, 44.
De Planta Rodolfo, v. Montevecchio 38.
Sindri Ernesto, c. Siccardi 84.
Szmalek Enrico, c. Vinzaglio 36.

Chiesa Cristiana Evangelica (Battista)
Via Passalacqua 10*bis*.

Ministro

Wyatt J. Campbell.

Orario: Domenica alle ore 11 *Culto.*
» » » 17 *Conferenza.*
Mercoledì » » 20,30 »

Chiesa Metodista Episcopale
Via Lagrange 13.

Ravazzini Emilio, *Pastore.*

Orario dei servizi religiosi.

Domenica ore 9, Scuola domenicale; ore 10,30 Culto; ore 20,30 Evangelizzazione; Giovedì ore 20,30 Studio biblico.

Culto Israelita
(Legge 4 Luglio 1857).

Consiglio di Amministrazione dell'Università Israelitica di Torino
Via Pio Quinto 12, ☎ 28-89.

Presidente

Fubini comm. avvocato Lelio, via Pietro Micca 20.

Membri

Falco rag. cav. Alessan., c. Vinzaglio 29.
Ottolenghi cav. Camillo, v. Lagrange 47.
Luria rag. cav. Davide, p. Lagrange 1.
Momigliano Giacomo, v. Napione 37.
Falco cav. prof. avv. Mario, c. Palestro 9.
Ascoli cav. Armando, v. S. Teresa 11.
Treves comm. Moise Giuseppe, v. della Rocca 38.

Segretario tesoriere

Jarak cav. Gius., v. Arsenale 43.

Vice segretario

Foà avv. Moise, p. Carlo Eman. II, 8.

Commessi d'ufficio

Valabrega Anselmo, *supplente*, via Des Ambrois 2.
Cassin Raffaele, v. Bernardino Galliari 7.

Rabbinato

Bolaffio cav. Giacomo, *Rabb. magg.*, v. Pio Quinto 9.
Lattes Aldo, *vice-Rabb.*, v. Mazzini 54.
Artom dott. prof. Elia S., *vice-Rabb.*, via Belfiore 22.
Debenedetti Giacomo, *ufficiante*, v. Montebello 21.

Esercito della Salvezza.
Via Madama Cristina, 24 (entrata da via Baretti)

Sala di Adunanze Religiose
ogni Domenica e Giovedì ore **20.30** (ingresso libero).

Direzione: Via Napione 43.

Leali Albino, *alfiere.*

ISTITUTI OSPITALIERI, BENEFICENZA, FILANTROPIA E PREVIDENZA

Ospedale Maggiore di S. Gio. Batt. e della Città di Torino

Via dell'Ospedale 36, ☎ 5-40.
Direzione ☎ 28-40.

Succursale per i malati profughi
Via Passalacqua 5, ☎ 57-70.

Casa di Convalescenza.
Strada San Vito 34, ☎ 18-49.

L'erezione di questo maestoso ospedale (area circa 10.000 m. q.) fu iniziata nel 1680 su disegni del celebre Conte Amedeo di Castellamonte ed i lavori proseguirono per lo spazio di nove anni continui sotto la direzione dell'architetto Baromello. Nel 1689 condotta a termine la massima parte dell'edificio, vi si trasportarono i letti dell'antico Ospedale del Duomo, fondato nel XII, e quelli degli altri 10 Ospedali esistenti nella Città e sobborghi.

Riceve a cura gratuita i poveri d'ambo i sessi, d'ogni età, nazione e religione, purchè affetti da malattia acuta, non contagiosa, escluse le malattie veneree.

Ufficio d'accettazione, ☎ 64-17.

Accettazione donne: Dalle ore **9.30** alle **11.**
Accettazione uomini: Dalle **13** alle **15.30.**

Consulti gratuiti e visite agli infermi.

Consulti gratuiti. Dalle ore **12.30** alle **14.30.**
Uscita agli infermi: Tutti i giorni.
Ricevendi nelle Sezioni ordinarie: Dalle **12.30** alle **14.** l'uscita avrà luogo alle **14.**
Pensionanti in camera: Dalle **9.30** alle **12** e dalle **13** alle **17.**
Per essere accettati gratuitamente bisogna presentare le fedi di nascita e malattia.

Prezzi delle pensioni.

PENSIONANTI 1ª CATEGORIA.

Medicina e chirurgia

Camera sola L. **25** al giorno.
Camera a due letti L. **20** al giorno per letto.
Per disinfezione del letto una volta tanto qualunque sia il numero di giornate di presenza L. **10.**

N.B. — Per la 1ª e 2ª Categoria. La diaria per chi accompagna l'ammalato è ridotta a metà soltanto se non usufruisce del letto.

PENSIONANTI 2ª CATEGORIA.

Medicina

Corsia comune L. **14** al giorno.
Camera a due letti L. **17** al giorno per letto.
Camera a un letto L. **19** al giorno per letto.

Chirurgia

Corsia comune L. **18** al giorno
Camera a due letti L. **21** al giorno per letto.
Camera a un letto L. **25** al giorno.

PENSIONANTI 3ª CATEGORIA.

Medicina	*Chirurgia*
L. 6 al giorno.	L. 7 al giorno.

N.B. — Per la 3ª Categoria. La diaria per chi accompagna l'ammalato è ridotta a L. **4**, tanto per medicina quanto per chirurgia.

N.B. — Questa tariffa di 3ª Categoria può però subire delle riduzioni non oltre la diaria di integrazione a termini dell'art. 5 del regolamento pensionanti del 27 dicembre 1916, approvato il 3 luglio 1917 tuttora in vigore, per questa e per le altre Categorie, escluse le tariffe.

Cure per infortuni.

Infortunati curati ambulatoriamente L. **5** e **15.**
Infortunati curati con ricovero L. **15** e **75.**

Buoni per infortuni ambulatori.

Con cura e 1° certificato L. **4.**
Con cura e certificati intermedi e definitivi L. **6.**

Buoni per infortuni con ricovero.

Con cure e 1° certificato L. **15.**
Con cure e certificati intermedi e definitivi L. **17.**

Cure ambulatorie ad abbienti: tariffa non superiore a quella in vigore dell'Ordine dei Medici da applicarsi a giudizio e quando il medico curante crede di valersi a questo scopo dei buoni interni a disposizione del suo reparto.

Radiologia.

	1ª Categ. o esterno	2ª Categ. o esterno disagiato
Radioterapia:		
Un'applicazione superficiale . .	L. 15	L. 8
Un'applicazione profonda . . .	» 20	» 12
Radioscopia:		
Torace	L. 20	L. 12
Addome	» 25	» 15
Arti	» 15	» 10
Radiografia:		
Mano, pugnetto, piede, caviglia	L. 30	L. 20
Gamba e ginocchio	» 40	» 30
Spalla e omero	» 50	» 35
Addome	» 65	» 45
Torace 30 × 40	» 75	» 50
Cranio	» 50	» 35
Renale-epatico o vescicale . .	» 60	» 40

N.B. — Per gl'Istituti ed i Sindacati (pensione) lo sconto del 10 % sulla tariffa di 2ª categoria.

Radiumterapia.

Le competenze dovute dagli ammalati abbienti per cure radiumterapiche sono determinate coi seguenti criteri in base alla seguente tariffa in aggiunta a quanto essi debbono pagare secondo la categoria a cui appartengono).

L'importo delle cure non può mai superare [illegible] infraindicati:

Malati di prima Categoria

[illegible] per centigramma-ora e per ogni applicazione superiore a 30 milligrammi.
[illegible]ci una volta tanto per ogni applicazione [illegible]a 30 milligrammi.
[illegible]que una volta tanto per ogni applicazione [illegible]0 a 30 milligrammi.
[illegible]que di aumento a ciascuna di dette tre [illegible] per cure abbinate con gammoterapia.
[illegible]que per ogni seduta di emanazione.

Malati di seconda Categoria

[illegible] della tariffa di prima categoria.

Malati di terza Categoria

[illegible]lla tariffa di seconda categoria.

Malati curati ambulatoriamente

La tariffa dell'una e dell'altra categoria a seconda [illegible] condizioni economico-familiari dell'ammalato.

Tariffa degli esami di laboratorio.

Da applicarsi a giudizio e quando il personale [illegible] del laboratorio creda valersi a questo [illegible] dei bollettari interni a sua disposizione:

	ordinaria	media	minima
[illegible] chimico qualitativo di urina	L. 10	L. 7	L. 5
chimico quantitativo .	» 20	» 15	» 10
microscopico di urina .	» 10	» 7	» 5
miscrocopico e chimico di urina	» 15	» 10	» 6
batterioscop. di espettorato	» 10	» 7	» 5
microscopico di feci .	» 10	» 7	» 5
chimico di feci qualitativo	» 10	» 7	» 5
qualitativo e microscopico di feci	» 15	» 10	» 6
chimico del contenuto gastrico	» 10	» 7	» 5
chimico e microscopico del contenuto gastrico	» 15	» 10	» 6
Emometria e conteggio dei globuli del sangue	» 10	» 7	» 5
Emometria e conteggio dei globuli del sangue e determinazione della formola leucocitaria	» 15	» 10	» 6
Esame culturale del sangue e di essudati	» 25	» 20	» 15
Esame microscopico di essudati, trasudati ecc. . . .	» 10	» 7	» 5
Esame batteriologico di acque	» 40	» 25	» 20
Esame istologico di tumori .	» 30	» 20	» 15
Reazione di Wassermann . .	» 30	» 20	» 15
Sieroagglutinazioni	» 15	» 10	» 6

N.B. — Le ricerche su materiale in proprio dei Signori Medici sono eseguite gratis.

Si prega d'inviare i pezzi patologici in soluzione di formalina al 10 % od in alcool assoluto.

È utile che il materiale di esame sia illustrato dalle più importanti notizie, che riguardano la storia del caso e deve essere accompagnato dal relativo importo. Inoltre è raccomandabile che siano indicati i componenti anormali chimici sui quali deve con maggiore accuratezza essere rivolta l'attenzione.

Per le commissioni fuori Torino il materiale può essere spedito a mezzo della Posta all'Istituto Chimico dell'Ospedale Maggiore in via Cavour, 29.

Diaria d'incompetenza nosologica.

L. 3.84 tanto per medicina quanto per chirurgia.

Consiglio d'Amministrazione.

Presidente

Calandra comm. avv. Gio., c. Francia 9

Vice-presidente

Ricci des Ferres barone comm. avv. Carlo, v. Bogino 12.

Consiglieri

Busca teol. can. cav. Edoardo, v. Garibaldi 5.
Camisassa can. cav. Giacomo.
Bossi can. cav. Gabriele.
Giuganino teologo can. monsignor cav. uff. Bartolomeo, p. S. Giovanni 9.
Ricci des Ferres barone comm. avv. Carlo, v. Bogino 12.
Momo ing. cav. Gius., v. Lamarmora 55.
Norlenghi dott. Aroldo, v. Lamarmora 35.
Bosio comm. dott. Tullio, v. Assarotti 7.

Rettori spirituali

Bovero teol. Carlo. Carmagnola teol. Gio Arduino don Giovanni.

Suora superiora

Pucci Vincenza, Suora di Carità

Direzione

Pezzana avv. Annib., *direttore* v. Pio Quinto 3.
Parmetler Lorenzo, ☎, *ragion.*, v. Amedeo Avogadro 22.
N. N., *economo.*
Beluschi rag. Mario, *appl.*, v. Barolo 12.
Morano avv. Maurilio, *applicato*, via Barolo 20.
Gambetta Gio. Battista, *appl.*, v. S. Ottavio 26.
Cantone Emilio, *appl. straord.*, c. Siccardi 57.
Sicco Cesare, *appl. straord.*, v. Barolo 18.
Silva geom. Luigi, ☎, *ispettore tecnico*, v. Quattro Marzo 1.

Medici primari

Borzolo dott. senat. grand'uff. Camillo, comm. nell'Ordine dell'Etoile Noire di Francia, v. Magenta 20.
Battistini dott. prof. comm. Ferdin., v. Garibaldi 28.
Ceconi prof. Ang., v. Sacchi 42.
Dogliotti comm. dott. Amedeo, v. Fabro 1.
Fornaca prof. dott. Luigi, comm. ☎, via Giannone 7.
Pescarolo comm. prof. senatore Bellom, p. Vittorio Emanuele I, 12.

Chirurghi primari

Bajardi prof. Daniele, uff. ✱, comm. ☎, v. Magenta 25.
Bobbio cav. prof. Luigi, v. Montevecchio 1.
Carle prof. sen. comm. Antonio, via Legnano 33.
Fantino dott. prof. cav. Gius., v. della Rocca 19.
Oliva prof. dott. Valentino, uff. ☎, corso Vitt. Em. II, 100.

Chirurghi specialisti

Ferria dott. prof. cav. Luigi, *primario malattie vie urinarie*, v. Carlo Alb. 33.
Gavello dott. prof. cav. Gius, *primario otorinolaringoiatria*, v. Davide Bertolotti 2 angolo p. Solferino.

Dirett. del Museo Riberi e Labor. Baldi

Vanzetti prof. Ferruccio.

Assistente

Bizzarri dott. Alberto, v. Nizza 108.

Aggregato al Laboratorio Baldi per le ricerche ematologiche.

Ricca-Barberis dott. Enr., c. Vitt. Em. II, 36.

Farmacia

Marina dott. Gius., v. Ospedale 36.

Aiuti di medicina

San Pietro dott. Ezio, v. Princ. Tommaso 14.
Buttino dott. Diego, v. Gio. Prati 3.
Datta dott. Lodovico, c. S. Maurizio 81.
Malan dott. Guido, v. Princ. Tommaso 13.
Possevini dott. Franc., v. Vanchiglia 11.
Vietti dott. Mauro, Ospedale.

Aiuti di chirurgia

Costero dott. Vincenzo.
Longo dott. Luigi, v. Bidone 5.
Reynaudi dott. Giov., v. della Zecca 15.
Jachia dott. Alfredo, v. Andrea Doria 21.
Quarella dott. Bruno, v. Matteo Pescatore 7.

Assistenti di medicina

Zuccola dott. Pier Francesco.
Alvazzi Del Frate dott. Cesare, v. Carlo Alberto 35.
Rodano dott. Franc., v. Ett. De Sonnaz 7.
Bizzarri dott. Alberto, v. Nizza 108.

Assistenti di chirurgia

Campora dott. Gius., str. di Lanzo 117.
Bruzzone dott. Carlo, v. Pio Quinto 7.
Pinardi dott. Gius., v. Valeggio 24.
Ingaramo dott. Carlo, v. Valp. Caluso 21.
Loperfido dott. Galileo.
Ferrero dott. Ferruccio, c. Casale 2.

Aiuto specialista per la Sezione di Otorino-laringoiatria

Bruzzone dott. Carlo, v. Pio Quinto 7.

Assistenti special. per la Sez. di Urologia

Loperfido dott. Galileo, v. Plana 11.
Melanotte dott. Maurizio

Ambulatorio gratuito per le visite ed accettazioni malati poveri

Via S. Massimo 24, 🚃 3-12.

Orario: Tutti i giorni dalle 9 alle 10.

Bozzolo prof. dott. comm. Camillo, *dirett.*, v. Magenta 20.

Ambulatorio chirurgico

gratuito pei poveri.

Via Accademia Albertina 17 🚃 21-21.

Orario: Dalle 8 alle 10.

Carle prof. comm. Antonio, *direttore.*

Istituto di Radiologia medica.

Via Cavour 29.

Ambulatorio gratuito: Martedì, giovedì e sabato dalle ore 8 alle 9.

Direttore

Bertolotti prof. Mario, v. Bern. Galliari 3.

Aiuto volontario

Boidi-Trotti dott. Giacinto, v. Papacino 4.

Istituto del Radium.

Direzione sanitaria

Pescarolo dott. prof. comm. Bellom.

Direzione tecnica

Bertolotti prof. Mario, v. Bern. Galliari 3.

Gabinetto per elettroterapia.

Direttore

Pescarolo dott. prof. comm. Bellom.

Aiuto volontario

Mattirolo prof. Gustavo, c. Valentino 11.

Sanitario specialista per le malattie dermosifilopatiche

Ramognini dott. prof. cav. Pietro, v. Ospedale 51.

Sanitari specialisti per le malattie degli occhi

Secondi dott. prof. cav. Gio., v. Venti Sett. 3.
Grignolo prof. dott. Federico, c. Oporto 21.

Sanitario specialista in Odontoiatria

Marangoni dott. L. Ferdin., v. Garibaldi, 4.

Sanitario specialista in Psichiatria

Burzio cav. prof. dott. Franc., v. Genova 18.

Ospedale Mauriziano *Umberto I*

Corso Stupinigi, 🚃 20 e 30-05.

Fondato nel 1573 da Emanuele Filiberto e ricostruito nel 1715, fu ampliato da Re Carlo Alberto.

Esso aveva sede nella via della Basilica. Nel l'anno 1885 fu trasportato in un nuovo grandioso edificio sul viale di Stupinigi, costrutto a padiglioni secondo gli ultimi dettami della scienza. Questo insigne ospedale, che venne intitolato a S. M. Umberto I, contiene normalmente 290 letti, dei quali 200 nelle infermerie comuni sono destinati alla cura gratuita dei poveri d'ambo i sessi, purchè affetti da malattia acuta, non contagiosa nè comunicabile.

Nei primi due padiglioni interni, di cui quello di destra per le donne e quello di sinistra per gli uomini, si trovano gli Ospizi intitolati alla Regina Maria Adelaide ed al Magnanimo Re Carlo Alberto. Esistono in essi camere da uno, due e più letti destinati alle persone agiate d'ambo i sessi che si trovino nelle condizioni suddette.

Un servizio sanitario speciale venne istituito per le malattie delle donne, genito urinarie, nervose e per quelle del naso, della gola, delle orecchie e della bocca.

Un nuovo padiglione si è ora aggiunto ai 6 già esistenti. Alle spese della sua costruzione e del suo arredo provvidero generosamente il Senatore prof. Antonio Carle e alcune benefiche persone. Intitolato al defunto figlio del Sen. Carle, Mimo, esso è destinato alla cura delle malattie degli organi digerenti, ed è capace di 40 letti, dei quali parte a pagamento e parte gratuiti.

Ambulatori

Consulti gratuiti e visite agli infermi

Ambulatorio di medicina generale: Tutti i giorni dalle 9 alle 11.
Ambulatorio di chirurgia generale: Tutti i giorni dalle 9 alle 11.
Ambulatorio per le malattie speciali delle donne (ginecologia): Lunedì, mercoledì e venerdì dalle 14 alle 15.
Ambulatorio per le malattie genito-urinarie: Martedì, giovedì e sabato dalle 14 alle 15.
Ambulatorio per le malattie nervose: Martedì, venerdì e sabato dalle 8.30 alle 9.30.
Ambulatorio per le malattie dell'apparato digerente, ecc.: Tutti i giorni dalle 9 alle 11.
Ambulatorio per le malattie del naso, gola, orecchi: Tutti i giorni dalle 9.30 alle 10.30.
Ambulatorio per le malattie della bocca e dei denti (odontoiatrico): Martedì, giovedì e sabato dalle 14 alle 15.

Accettazioni:

Tutti i giorni dalle 9 alle 11.

Possono essere accettati gratuitamente *nell'Ospedale* coloro che presentano la fede di povertà, *rilasciata dal Sindaco del Comune ove l'infermo risiede.*

Istituto Mauriziano del Radium.

Ambulatori - Acque e preparati radioattivi.

Guardia ostetrica diurna e notturna.

Assistenza gratuita pei poveri nei casi urgenti della maternità.

Servizio diurno e notturno per infortuni sul lavoro.

Orario per le medicazioni giornaliere: Dalle ore 10.30 alle 11,30.

Padiglioni e Sezioni a pagamento.

Prezzo delle pensioni

Nelle infermerie . . . L. 2,50 giornaliere
In camere da 4 letti . » 8 »
» 2 » . » 14 »
» 1 » . » 18 e 20 »

I ricoverati nelle camere a pagamento devono corrispondere, oltre la diaria, una tassa d'operazione od una tassa giornaliera di cura, secondochè abbiano bisogno di assistenza chirurgica o medica.

Orario per le visite del pubblico.

Nelle infermerie: Tutti i giorni dalle 12.30 alle 14.
Nei reparti a pagamento: Tutti i giorni dalle 12.30 alle 17.

Direzione

(Ufficio Magistero dell'Ordine Mauriziano, Div. III. Opere di beneficenza-Ospedali).

Lanza dott. prof. **Dom. comm.** ✱ e 🚃, *dirett. capo della Divis., III, del G. Magistero Mauriziano*, v. Pastrengo 15.
Pecheux Carlo Emanuele, 🚃 e ✱, *segretario-economo.*
Sardo Gius., 🚃, *vice-segretario*, v. S. Secondo 94.

Personale Sanitario.

Chirurgia.

Carle prof. dott. Ant., comm. ✱ e 🚃, Senatore del Regno, *direttore sanitario e chirurgo primario*, v. Legnano 33.

Assistenti ordinari

Durante dott. prof. **Matteo**, ✱ e uff. 🚃, *aiuto*, Ospedale Umberto I.
Massobrio dott. G., uff. 🚃, v. Massena 68.
Massa dott. Gio., 🚃, v. Cibrario 10.
Bertone dott. Guido, v. Lagrange 43.
Maiolo dott. Giacomo, 🚃, c. Stupinigi 32.
Basiglio dott. Pietro, Osped. Umberto I.
Malan dott. Arnaldo, c. Oporto 40
Anglesio dott. Bernardo, v. Massena 94

Assistenti straordinari

Fasiani dott. Gian Maria, v. Gioberti 90.
Bossi dott. Mario, v. Sacchi 24.
Frola dott. Guido, v. Juvara 10.

Medicina.

Graziadei dott. prof. Bonav., comm. ✱ e 🚃, *medico prim.*, v. Montevecchio 4.

Assistenti ordinari

Valobra dott. prof. Nino, uff 🚃, *aiuto*, v. Po 14.
Minero dott. Osvaldo, 🚃, v. Massena 23.
Carena dott. Carlo, 🚃, v. Madama Cristina 45.
Borgna dott. Gius., v. S. Chiara 26.
Vercellotti dott. Giov., v. Baretti 36.
Laugeri dott. Melanio, v. Gioberti 60.

Sezione per le malattie degli organi digerenti e del fegato

(PADIGLIONE MIMO CARLE)

Carle prof. dott. Antonio, predetto, *chirurgo primario.*
Dardanelli dott. prof. Matteo, predetto, *aiuto*, per la parte chirurgica.
Gruner dott. prof. Ettore, ✱, uff. 🚃, *primario dirigente* del servizio medico, v. Venti Settembre 56.
Massa dott. Gio., predetto, *assist.* per la chirurgia.
Puschi dott. Giorgio, predetto, *assist.* per la parte medica.

Accettazione e ambulatorio per le predette malattie

Gruner dott. prof. Ettore, predetto.

Istituto Mauriziano del Radium.

Vaccari dott. Adriano, *dirigente del laboratorio chimico*, c. Oporto 29.

Gabinetti e Laboratori speciali.

Radiologia

Ponzio dott. Mario, 🚃, *dirigente*, Ospedale Umberto I.

Elettroterapia

Valobra dott. prof. Nino, predetto.

Gabinetto fisiopatologico

Bertone dott. Guido, predetto.

Servizio infortuni sul lavoro.

Malan dott. Arnaldo predetto.
Basiglio dott. Pietro »
Bossi dott. Mario »
Anglesio dott. Bernardo »

Servizio accettazioni

Basiglio dott. Pietro, predetto, *per la parte chirurgica.*
Minero dott. Osvaldo, predetto, *per la parte medica.*

Ambulatorio di ginecologia

Valdagni dott. prof. Vincenzo, *direttore*, v. Maria Vittoria 52.
Bossi dott. Mario, predetto.

Ambulatorio per le malattie genito-urinarie

Massobrio dott. Giulio, uff. ☎, predetto.
Bertone dott. Guido, predetto.

Ambulatorio per le malattie nervose

Valobra dott. prof. Nino, predetto.

Ambulatorio di otorinolaringoiatria

Hahn dott. prof. Raoul, ☎, *dirigente*, via Confienza 5
Malan dott. Arnaldo, predetto.

Ambulatorio di odontoiatrica

Boggio dott. prof. Pietro, v. Monte di Pietà 8.

Settore Anatomico

Gruner dott. prof. Ettore, ✱ uff. ☎, predetto.

Farmacia

Oberto dott. Sebastiano, ☎, *direttore.*

Personale religioso

Marino D. Vitale, ☎, *Cappellano capo.*
N. N. *Cappellano.*

Superiora delle Suore di Carità assistenti

Turati suor Adelaide.

R. Opera pia-Ospedale di *San Luigi Gonzaga.*

Direzione: Via Garibaldi 23, ☎ 9-21.

Sanatorio:

Str. Orbassano 836 (Reg. Tre Tetti)
☎ 18-17.

Lo scopo di questo pio Istituto, fondato sullo scorcio del secolo decimottavo, è di ricoverare gli infermi poveri affetti da tubercolosi medica o chirurgica, domiciliati almeno da tre mesi nel territorio di Torino.

Le domande di ricovero si presentano alla Direzione, munite delle fedi mediche, di nascita, di povertà e di residenza.

L'entrata pubblica nel Sanatorio è permessa nei giorni di giovedì e domenica, dalle 13.30 alle 15.30.

Consiglio di Direzione.

Badini-Confalonieri gr. uff. avv. Alfonso, senat. del Regno, *presidente.*
Prato cav. avv. Edoardo, *vice-presidente*, p. Statuto 13.
Scarampi del Cairo march. cav. Carlo Alberto, *dirett. dell'interno*, v. Bogino 25.
Ferrero di Cambiano gr. croce march. avv. Cesare, Senat. del Regno, v. Sagliano 4.
Govone conte ing. cav. Uberto, v. della Rocca 20.
Schiari-Riccardi conte Edoardo, v. Montecuccoli 7.
Ripa di Meana conte comm. Alfonso, via Mazzini 40.
Giuganino mons. comm. D. Bartolomeo, p. San Giovanni 9.
Berrone can. cav. D. Ant., p. S. Giovanni Metropolitana).
Fontana ing. Vinc., *direttore economo*, p. Vitt. Em. I, 12.
Battistini comm. dott. prof. Ferdinando, v. Garibaldi 28.
Rossi grand' uff. generale Giustiniano, c. Valentino 11.
Beraudo di Pralormo nob. cav. Vittorio, *direttore di segreteria*, v. della Rocca 16.
Molinari dott. comm. Vittorio, *direttore sanitario*, v. Genova 3.
Mattirolo dott. Gust., c. Valentino 11.
Solaro del Borgo nob. cav. Paolo, via Mazzini 17.
Masino nob. ing. Giusto, uff. ☎, v. Lagrange 16.
Salis ing. Gius., v. S. Massimo 17.
Nasi cav. Roberto (Moncalieri).
Gromis di Trana conte avv. Carlo, *direttore del contenzioso*, c. Siccardi 78.
Thaon di Revel march. Ottavio, v. della Rocca 7.

Impiegati

Buzano cav. avv. Ernesto, *segretario capo*, v. Nizza 17.
Laiolo conte Clemente *segret. cont.*, via Garibaldi 23.
Bajetto not. Adolfo, *segret. econ.*, strada Orbassano 836.
Avataneo D. Bart., *rettore*, str. Orbassano 836.
Torretta D. Alessandro, *vice-rettore*, strada Orbassano 836.
Novaira D. Michele, *id.*, strada Orbassano 836.
Ariotti dott. cav. Angelo, *medico primario*, v. S. Secondo 9.
Gallo dott. cav. Vinc., *chirurgo primario*, v. Fabro 8 *bis*.
Vignolo Lutati dott. Giacinto, *aiuto di chirurgia*, c. Francia 1.
Bley dott. Casimiro, *aiuto di medicina*, v. Amedeo Avogadro 19.
Masenti dott. Pietro, *id.*,
Borgogno dott. Marco, *assistente.*
Vergano dott. Roberto, *id.*
Garmagnano dott. Carlo, *id.*, v. Montevecchio 3.
Buzano dott. Umberto, *id.*, v. Nizza 27.

Ospedale *Maria Vittoria*

Via Cibrario 72. ☎ 8-84.

Ospedale, per la cura delle malattie delle ... dei bambini, fu ideato nel 1879 dal prodott. comm. Giuseppe Berruti: fondato ed ... nel 1887.

...costrutto a padiglioni isolati e separati da ... con piante e fiori; armonicamente e convenientemente disposti, contiene: le infermerie per ..., le camere particolari per le pensionanti. ...ambulatori clinici, i laboratori di istologia e ..., le sale di operazione, di medicazione, ...terapia, idroterapia, radioscopia e radiote...

...edifizio indipendente è destinato alla chiesa ...li uffizi religiosi.

...a assistenza diretta degli ammalati ed al go... della cucina e delle masserizie sono addette ... Vincenzine della Piccola Casa della Provvidenza del Cottolengo.

L'Ospedale occupa 200 letti compresi quelli delle ... categorie e quelli della nuova Sezione di Medicina Generale, istituita sotto gli auspici del Municipio di Torino il 1° gennaio 1914. Per mezzo dei suoi ambulatori l'Ospedale può dare un largo ...mente di operosità, con grande aiuto alla pubblica assistenza, sollievo non trascurabile ai ...eri e sofferenti.

Per opera del sullodato Prof. Comm. Giuseppe Berruti, nel 1907, l'Ospedale venne dotato di un ... edificio (ang. vie Cibrario e Médail) destinato alla *Farmacia*, al *Dispensario dei lattanti*, ... alla *Guardia Ostetrica permanente.*

Nel maggio 1912 si inaugurava nel Giardino di ...esso un busto a memoria perenne del rimpianto D... G. Berruti, fondatore dell'Ospedale, deceduto ... Torino il 15 aprile 1911. Il busto è opera dello ...sta L. Calderini.

Tariffa Giornaliera.

Per le donne.

1ª categoria	(in camere particolari con trattamento spec. e di famiglia)	da L. 20 a 30
	. . . . .	da » 10 a 15
	(in Osped. semi-gratuite)	a » 6
	. . . . .	gratuita

Per i bambini.

1ª categoria	(con trattamento speciale e di famiglia)	L. 15
	pensionanti da	» 10
	»	» 5
	(semi-gratuita	» 3
	. . . . .	gratuita

(salvo accordi per camere speciali).

Visite ai ricoverati: per le donne pensionanti dalle ore **13** alle **16**; per i bambini pensionanti, pure dalle **13** alle **16** e per le donne e i bambini ...muniti dalle **13** alle **14** del giovedì e della domenica.

L'accettazione degli ammalati a pagamento ha ... in qualsiasi ora.

Consiglio d'Amministrazione.

Presidente onorario

S. A. R. il Principe Emanuele Filiberto, Duca d'Aosta.

Presidente effettivo

Ruggiero comm. avv. Pier Carlo, v. Po 4.

Vice-Presidente effettivo

Pollone comm. Eugenio, c. Siccardi 21.

Consiglieri

Luserna Rorengo di Rorà conte Emanuele, c. Siccardi 55.
Bergesio dott. aggr. comm. Libero, piazza Crimea 1.
Sacerdote avv. cav. uff. Balilla, c. Vittorio Eman. II, 61.
Faà cav. Carlo, avv., notaio, c. Palestro 4.
Grasso comm. Vitt., p. Carlo Felice 3.
Talamona cav. uff. Alfr., c. Siccardi 63.
Vigliardi-Paravia comm. Giuseppe, via Meucci 2.

Direzione medica.

Direttore sanitario

Bergesio dott. comm. Libero, predetto.

Medici chirurghi primari onorari

Novaro prof. G. Filippo (Genova).
Bergesio dott. comm. Libero, predetto.

Corpo Sanitario dell'Ospedale.

1ª *Sezione. Ginecologia* A

Chiarabba dott. cav. Ubaldo, *chirurgo primario*, v. Po 42.
N. N., *assistente esterno.*
Corda dott. Quirico, *assistente interno*, via Cibrario 72.

2ª *Sezione. Ginecologia* B

Herlitzka dott. prof. cav. uff. Livio, *chirurgo primario, abitaz.* v. Giuseppe Pomba 1, *studio* v. Venti Settembre 12.
Magnanigo dott. Maurizio, *assist. esterno.*
Bettazzi dott. Gino, *assist. interno*, corso Napoli 40.

3ª *Sezione. Pediatria chirurgica*

Motta dott. prof. cav. Mario, *chirurgo primario*, v. Mad. Cristina 34.
Cibrario dott. Enrico, *assistente interno*, v. Cibrario 72.

4ª *Sezione. Pediatria medica*

Meynier dott. prof. Emilio, *med. primario*, v. S. Quintino 46.
Anau dott. Enrico, *assist. esterno*, via Venti Settembre 5.
Antonini dott.ª Leopoldina, *assist. interna*, v. Cibrario 72.

5ª *Sezione ostetrica*

Robecchi dott. Paolo, *ostetrico primario*, v. Sacchi 26.
Fino dott. Carlo, *assistente esterno*, via Milano 10.
Pendola dott. Gius., *assistente interno*, via Cibrario 72.

6ª *Sezione. Medicina generale*

Quadrone dott. prof. cav. Carlo, *medico primario*, p. Cavour 10.
Fubini dott. Emanuele, *assist. esterno*, p. Vitt. Eman. I, 1.
Dematheis dott. Filippo, *assist. interno*, v. Cibrario 72.
Becce dott.ª Adele, *ass. volont.*, v. Cibrario 72

Gabinetto di radiologia

Apparecchi intesivi per la terapia profonda e la radiografia rapida. — Cure ed esami per ammalati interni ed esterni.

Direttore
Sura dott. Federico, c. Vitt. Eman. II, 19.

Scuola per Infermiere
professioniste e volontarie.

Chiarabba dott. cav. Ubaldo, *Direttore*.
Corda dott. Quirico.

Le lezioni hanno luogo tutte le domeniche alle ore 17.

Guardia ostetrica permanente.

Aperta il 5 marzo 1908, con assegnamento di tutta la parte nord-ovest della Città, partendo dall'Ospizio di Carità e proseguendo per corso Siccardi, via Cernaia, via Pietro Micca, via Genova, via Milano, piazza Emanuele Filiberto, corso Ponte Mosca e protendimento suo.

Direttore
Robecchi dott. Paolo, predetto.

Consulente nato
Bergesio comm. dott. Libero, predetto.

Membri effettivi
Fino dott. Carlo, v. Milano 10.
Pendola dott. Gius., v. Quartieri 6.
Mongini dott. Costanzo, v. Cibrario 72.
Merli dott. Filippo, v. Cibrario 72.

Servizi Gratuiti per i Poveri.

Guardia ostetrica permanente
Via Cibrario 72 ☎ 8-84 e Municipale.

Dispensario per lattanti
Ang. vie Cibrario e Médail, ☎ 8 84.
Martedì Giovedì e Sabato
Dal 15 ottobre al 15 giugno alle ore 14,30.
dal 15 giugno al 15 ottobre alle ore 9,30.
Meynier dott. prof. Emilio, *direttore*.
Antonini dott.ª Leopoldina, *assistente*.

Ambulatori

Ginecologia	dalle	10	alle	12
Ostetricia	»	9	»	10
Medicina Generale	»	9,30	»	10,30
Pediatria Chirurgica	»	9	»	10
Pediatria Medica	»	15,30	»	16,30

Gabinetto Radioscopico e Radioterapico.
Laboratorio Istologico.
Sierodiagnosi originale del Wassermann.

Farmacia dell'Ospedale
Via Cibrario 72 ☎ 8-84 e Municipale
con Servizio di Benefic. Munic.
aperta al pubblico anche nelle ore notturne.
Pugliaro Francesco e Paganone Felicina, *concessionari*.

Direzione Amministrativa.

Segretario-Economo Reggente
Mulateri prof. rag. Chiaffredo, via Cibrario 72.

Vice segretario
Perla Cesare, v. Vittorio Amedeo II, 17.

Riscuotitore interno
Perla Cesare, predetto.

Primo applicato
Alesso Andrea (Racconigi).

Secondo applicato
Ariccio Giovanni (Carmagnola).

Direttrice interna
Suor Esterina Cravero.

Revisori dei conti
Doyen cav. Camillo, p. Vitt. Em. I, 23.
Lebole rag. cav. Pietro, c. Inghilterra 1.

Consulenti legali
Palberti avv. comm. senatore Romualdo.
Testore cav. avv. procuratore Pietro, via Botero 3.

Consulente ingegnere
Boggio comm. ing. Camillo, v. Davide Bertolotti 7.

Servizio Cassa
Opera Pia S. Paolo.

Comitato delle Signore Patronesse.

Presidente onoraria
S. A. R. la Principessa Elena d'Orléans, Duchessa d'Aosta.

Presidente
Bertetti-Engelfred signora Teresa, via Venti Settembre 8.

Vice Presidenti
Luserna Rorengo di Rorà-Canevaro contessa Delfina, c. Siccardi 55.
Hess sig.ª Emma, c. Vitt. Eman. II, 90.

Segretaria
Dufour ved. Tedeschi sig.ª Marianna, via Bonafous 7.

Dame Ispettrici
Alessio signorina Clara, v. Boucheron 4.
Barberis-Craveri signora Raffaella, via Garibaldi 49.
Bernocco-Fava-Parvis sig.ª Giulia, p. Carlo Felice 10.
Besostri-Siccardi signora Chiara, via Pietro Micca 10.
Bottero sig.na Matilde, v. Princ. Tomm. 14.
Bussolino-Fontana sig.ª Candida, piazza Statuto 17.
Canova signorina Ester, v. Assietta 29.
Cantore-Capellaro sig.ª Clotilde, c. Re Umberto 32.
Cavalli signorina Elisa, c. Vittorio Emanuele II, 44.
Ceresole sig.na Ida, v. Luigi Mercantini 6.
Ceriana-Mayneri Jacini contessa Giulia, c. Duca di Genova 27.
Chiusano-Ramella sig.ª Eva, c. Vittorio Eman. II, 88.
Craveri signorina Gismunda, c. Palestro 1.
Erba-Nicora sig.ª Emilia, v. Genova 24.
Faà-Comba signora Giustina, v. Plana 7.
Figarolo di Gropello Bray Steimburg contessa Maria, v. della Rocca 36.

Grasso-Varrone signora Maria, p. Carlo Felice 3.
Hofmann-Hess sig.ª Lydia, v. Assarotti 11.
Lachaire Pagano sig. Corinna, c. Casale 64.
Leumann-Cerutti sig.ª Amalia, corso Vittorio Eman. II, 105.
L'Orsa ved. Bosio signora Vittorina, via Confienza 19.
Losio-Ramella signora Fadilla, corso Vinzaglio 32.
Malvano signorina Ida, c. Vittorio Emanuele II, 25.
Nigra-Guillot sig.ª Maria, c. Siccardi 71.
Oliveri-Siccardi signora Lina, v. Maria Vittoria 10.
Porta nob. damigella Luigia, c. Cairoli 6.
Ricciolio-Arrigotti contessa Maria, via della Rocca 35.
Rocca-Durandi signora Giuseppina, corso Valentino 40.
Roggiero-Perotti sig.ª Centina, v. Po 4.
Rossi-Bosso cont.ª Clotilde, v. Giuseppe Pomba 1.
Selve signora Marta, corso Duca di Genova 19,
Talamona-Tamagno signora Margherita, c. Siccardi 63.
Vaccarino sig.na Cecilia, v. Cernaia 22.
Vallino signorina Adelina, v. Orfane 29.
Varrone ved. Poma signora Clotilde, via Assietta 31.
Vigliardi-Paravia-Mancardi signora Lidia, c. Palestro 3.
Vitalevi vedova Treves signora Perlina, v. Maria Vittoria 24.

Patrone.

Allais ved. Henry signora Enrichetta, corso Oporto 41.
Arrigotti-Gardini signora Zarina, v. San Massimo 55.
Bergesio-Oliveri signorina Carolina, piazza Crimea 1.
Canonica-Sormani sig. Olga, v. Napione 20.
Cerino-Zegna sig.ª Teresa, v. Lungo Po 6,
De Genova di Pettinengo Figoli cont.ª A., c. Duca di Genova 53.
Deslex-Ducco sig.ª Clelia, v. Lungo Po 8.
Diatto-Vinelli sig.ª Rita, p. Cavour 9.
Gazelli-Brucco di Trinità contessa Costanza, v. S. Franc. da Paola 14.
Graziano ved. Sormani signora Marianna, Hôtel Lido (Quinto al Mare).
Guagno Poma Maria, v. Cernaia 20.
Guilot-Teppa sig.ª Emilia, c. Vinzaglio 32.
Luserna Rorengo di Rorà-Pallavicino marchesa Teresa, v. Cavour 13.
Malabaila Scarampi di Monale contessa Adele, c. Vitt. Em. II, 94.
Martini di Cigala Canevaro contessa Giovanna, v. Principe Amedeo 34.
Mazzucchelli Chiaves signora Claudia, via Legnano 45.
Melano di Portula-Viarana cont.ª Carolina v. Mercanti 30.
Pollone ved. Bosso signora Adele, corso Siccardi 21.
Ramella-Vercellone sig.ª Secondina, corso Vitt. Eman. II, 88.
Rossi-Leumann signora Lydia, c. Vittorio Eman. II, 44.
Rossi ved. Bollati signora Adele, v. Maria Vittoria 50.
Scalvedi ved. Germano signora Casimira, c. Vitt. Em. II, 60
Treves-Fubini signora Rina, c. Re Umberto 15.
Zublena-Dumontel signora Maria Teresa, c. Vitt. Eman. II, 44.

Piccola Casa della Divina Provvidenza

sotto gli auspici di S. Vinc. de' Paoli

Ospedale Cottolengo

Via Cottolengo 14, ☎ 16-42.

Riconosciuta legalmente
con Regio Biglietto in data 27 agosto 1833.

Orario di visita:

Infermi: Giovedì, domenica e feste di precetto dalle 13 alle 14.
Ricoverati una volta al mese:
Uomini e ragazzi: Giorni feriali dalle 13 alle 14 - Giorni festivi dalle 9 alle 11.
Donne e ragazze: Giorni feriali dalle 9 alle 11 e dalle 14 alle 16 - Giorni festivi dalle 9 alle 11.
Consulti ed accettazioni gratuiti: Tutti i giorni dalle 9 alle 11.

Il *Beato* sacerdote Giuseppe Benedetto Cottolengo da Bra, canonico della SS. Trinità e Socio della Congregazione del *Corpus Domini*, nel gennaio 1828 fondò un ospedaletto per infermi nella casa della *Volta Rossa* (via Palazzo di Città 13), che nel 1832 trasloco in Valdocco, dove ora esiste mirabilmente ampliato. Il fondatore morì in Chieri il 30 aprile 1842 in età di anni 56. In questo Istituto si trovano raccolte *oltre sei mila persone*, tutte (pochissime eccettuate) *gratuitamente* accettate e provvedute d'ogni cosa. La Piccola Casa si divide in tante famiglie:

Maschili: Sacerdoti — Fratelli di S. Vincenzo — Fratini — Luigini — Orfanelli.

Femminili: Suore Vincenzine alle quali è affidato il servizio generale della Casa e molte delle quali sono mandate in provincia per servizio degli Ospedali, delle Scuole e degli Asili infantili — Suore Suffragine — Suore Carmelitane — Suore del Preziosissimo Sangue di Gesù — Figlie Pietadine — Orsoline — Genovefle — Eliane — Taidine — Luigine — Orfanelle.

Per amendue i sessi separatamente vi sono le famiglie dei Sordo-muti, Epilettici, Invalidi, Scemi, Ammalati di ogni sorta, senza distinzione di patria o religione, purchè non ammessibili negli altri ospedali.

La Piccola Casa della Divina Provvidenza ha pure una Scuola gratuita per giovanette esterne, alle quali si dà una piccola refezione ed anche talvolta qualche oggetto di vestiario.

Direttore
Ribero canonico Gio. Battista.

Direttore sanitario onorario
Ariotti cav. dott. Angelo, v. S. Secondo 9.

Ospedale di *San Lazzaro*

Corso Cairoli 14 *bis*, ☎ 1-99.

Quest'Ospedale, aperto nel 1866 in seguito alla soppressione dell'*Infermeria Bogetto*, già esistente presso il R. Ospizio generale di Carità, venne eretto in Corpo Morale con R. Decreto 22 marzo 1868 e vi sono curati gratuitamente i poveri dei due sessi affetti da malattie veneree e sifilitiche.

Vi sono anche stabiliti alcuni letti a pensione per uomini e donne con trattamento distinto per la cura esclusiva delle dette malattie.

Dispensario annesso per accettazioni, consulti e medicazioni gratuite: Tutti i giorni alle ore 8.

Visite ai ricoverati.

Nel stabilimento: Per soli genitori, domenica, dalle ore 13 alle 14.

Assemblea: Stesso giorno dalle 14.30 alle 15.30.

Prezzo delle pensioni

In camera comune L. 6 giornaliere.

In camera con un solo letto L. 9 giornaliere.

Direzione

Presidente

Cerri comm. Andrea, ten. generale, via Giannone 12.

Direttori

Borello cav. uff. Gio., c. Valentino 37.
Pagliani prof. gr. uff. Luigi, v. Bidone 37.
Ferrio dott. prof. cav. Luigi, v. Madama Cristina 11.
Boselli avv. comm. Silvio, v. Bertola 29.

Ispettore

Munghetti Zaccaria, v. Governolo 21.

Segretario

Borelli Edoardo, v. Bruino 5.

Economo

Bocca Tommaso, c. Cairoli 14 *bis*.

Servizio sanitario.

Medico primario onorario

Salsotto dott. Giovenale, ✻, comm. ✠, c. Vitt. Em. II, 32, p. 2.

Medico ordinario

Ramognini dott. prof. cav. Pietro, v. Ospedale 51.

Medico assistente

Gastaldi dott. Ottavio.

Ospedale Oftalmico di Torino

Via Juvara 19, ☎ 8-36.

Quest'Istituto, fondato nel 1838 per opera di Casimiro Sperino, è destinato a ricevere in cura ammalati poveri affetti da malattie d'occhi.

Vi sono pure letti a pensione per gl'infermi non poveri.

Orario delle accettazioni e dei consulti gratuiti per i poveri.

Ambulatorio

Tutti i giorni dalle 8 alle 9 e dalle 13 alle 14.

Tariffa delle pensioni.

Camera a 1 letto . . . . . L. 14
Camera a 4 letti . . . . . » 11
Camera a 6 letti . . . . . » 9
Retta di beneficenza per semipoveri 5

Orario per visitare i ricoverati.

Donne, fanciulle e lattanti: Lunedì, giovedì e sabato dalle ore 15 alle 16.30.

Uomini e fanciulli: Martedì venerdì e domenica dalle ore 15 alle 16.30.

Pensionanti: Tutti i giorni dalle ore 14 alle 17.

Consiglio di Direzione.

Presidente

Giordano avv. Carlo, v. Barbaroux 31.

Vice Presidente

Buffa di Perrero nob. avv. Alessandro, v. Venti Settembre 44.

Direttori

Bajardi comm. prof. dott. Pietro, v. Magenta 25.
Castaudi comm. Giov., v. Assarotti 7.
Gamba barone Carlo Maurizio, c. Vittorio Emanuele II, 30.
Garola avv. Fausto, v. Barbaroux 31.
Oliva comm. prof. dott. Valentino, corso Vitt. Em. II, 100.
Passerin d'Entrèves conte avv. Ettore, c. Vittorio Eman. II, 5.
Ricci des Ferres barone cav. avv. Carlo, v. Bogino 12.
Sacheri ing. gr. uff. Gio., v. dei Mille 26.
Saroldi cav. ing. Carlo, v. S. Fr. da Paola 13.

Personale amministrativo.

Segretario capo

Gallo cav. Gio. Ernesto, v. Le Chiuse 13.

Ragioniere

Beluschi Mario, v. Barolo 12.

Applicati

Nicola cap. cav. Pietro, c. Francia 9.
Ceppi Margherita, c. Palestro 2 *bis*.

Economo

Oberto Giacinto, v. Juvara 19.

Ispettrice interna

Campana Irene, v. Juvara 19.

Rettore spirituale

Giansana Don Bartolomeo, v. Arcivescovado 12.

Servizio di Tesoreria

Opera pia S. Paolo, v. Monte Pietà 32.

Personale sanitario.

Dirett. sanit. e primario, della 1ª Sez.

Bajardi comm. prof. dott. Pietro, via Magenta 25.

Dir. Clinica oculistica universitaria

Bajardi comm. prof. dott. Pietro, predetto.

Primario della 2ª Sezione, ff.

Grignolo prof. dott. Federico, c. Oporto 21.

Assistenti della Clinica

Grignolo prof. dott. Federico, *aiuto*, corso Oporto 21.
Mosso prof. dott. Giacinto, *assistente*, v. Madama Cristina 33.
Piccaluga prof. dott. Siro, *assistente*, via Mercanti 18.
Verderame prof. dott. Filippo, *preparat.*, v. Montecuccoli 2.

Assistenti dell'Ospedale

Colesia dott. Ernesto, c. Casale 86.
Dosio dott. Gius., v. Mazzini 27.
Passarello dott. Carlo, c. Vinzaglio 21.

Assistenti volontari della Clinica

Rolando prof. dott. Silvio, v. Bellini 6.
Vietti dott. Oreste, v. Saluzzo 54.
Cantù dott. Carlo, v. Juvara 19.
Cimorzi dott. Luigi, p. Statuto 17.

Ospedale Infantile *Regina Margherita*

Via Leonardo da Vinci 30, ☎ 3-91.

Creato per iniziativa del prof. Secondo Laura, venne inaugurato il 9 dicembre 1883. - L'associazione che lo sostiene è composta di *soci fondatori*, di *soci perpetui* e di *soci azionisti*. — Sono soci fondatori quelli che versano una somma non minore alle lire 1000; — soci perpetui quelli che versano una somma non inferiore a lire 100; — soci azionisti quelli che si obbligano di versare una somma non inferiore a lire cinque annue per un quinquennio almeno. — Agli oblatori di L. 20.000 viene intestata una sala. Agli oblatori di una somma non minore di lire 5000 viene intestato un letto. — L'Ospedale, costrutto sui disegni del Tonso, venne ampliato e completato colla costruzione di due padiglioni d'isolamento e colla giunta di ambulatori per le medicazioni ed i consulti gratuiti, e di una cappella secondo i disegni dell'ing. Brayda comm. Riccardo. — Conta 110 letti ed è destinato alla cura delle malattie mediche e chirurgiche, prevalentemente acute dei fanciulli non superiori ai 12 anni di età.

Negli ambulatori di chirurgia sono visitati e curati inoltre gli adulti feriti in seguito ad infortuni sul lavoro.

Orario degli ambulatori

Medicina ore 15 - Chirurgia ore 15

Ingresso ed Ambulatori

Via Leonardo da Vinci ang. via Madama Cristina.

Consiglio d'Amministrazione.

Presidente

Franchi comm. Franco, c. Valentino 13.

Vice-Presidenti

Navassa cav. uff. avv. Pietro, v. Goito 4.
Gamna cav. Luigi, p. Crist. Colombo 1.

Vice Presidenti onorari

Biscaretti di Ruffia conte Rob., G. C. ✠, p. Cavour 10.
Nota dott. Annibale, ✻, comm. ✠, viale Stupinigi 8.

Consiglieri

Savoretti cav. Giuseppe, c. Trieste 27.
Boccasso dott. prof. cav. G. B., corso Oporto 21.
Bonini ing. comm. Carlo Federico, via Mercanti 17.
Borelli conte Guido, v. Carlo Alberto 34.
Bormi comm. dott. Agost., v. Nizza 74.
Cavalli cav. avv. Paolo, v. Venti Sett. 76.
Ceresa comm. ing. Carlo Angelo, v. Legnano 40.
Fubini comm. avv. Lelio, via Pietro Micca 20.
Lovera di Maria conte Giacinto, strada S. Vito 12.
Porazzi cav. uff. rag. Enr., v. Crimea 2.
Torelli conte Bernardo, v. Po 8.

Revisori dei conti effettivi

Marsengo prof. cav. Raimondo, via Tiziano 45.
Teppati notaio Carlo, v. Gaeta 15.
Deslex cav. Gustavo, v. Lungo Po 8.

Revisori dei conti supplenti

Giusiana Domenico, p. ex barr. di Nizza.
Marenco conte Carlo, v. S. Francesco da Paola 25.

Consiglieri onorari

Colongo cav. avv. Luigi, corso Re Umberto 53.
Garelli cav. dott. Cleto, corso Presidente Wilson 17.
Moris cav. avv. Renato, v. Carlo Alb. 43.
Rodella avv. Carlo, v. Siccardi 1.
D'Harcourt d'Azeglio conte Giulio, v. Governolo 34.

Personale Sanitario.

Dirett. sanitario

N. N.

Sezione medicina

Mensi cav. prof. dott. Enrico, *medico primario*, c. Re Umberto 6.
Palmegiani dott.ª Emilia, v. Giuseppe Pomba 15.

Medici assistenti

Salvetti dott. Guglielmo, v. Bagetti 21.
Segagni dott. Siro, v. Massena 54.

Sezione chirurgia

Nota comm. dott. Annibale, *chirurgo primario*, predetto.

Chirurghi assistenti

Laura dott. Teodoro Federico, via Governolo 19.
Fubini dott. Ernesto, v. Donizetti 20.
Tola dott. Virgilio, v. Mad. Cristina 114.

Gabinetto di Radiologia

Segagni dott. Siro, v. Massena 54.

Personale Amministrativo.

Direttore Amministrativo

N. N.

Segretario

Opezzo Franc., v. Vanchiglia 14.

Direttrice interna

Suor Giuseppina Pellò, suora di Carità.

Comitato delle Dame Patronesse.

Presidentessa

De Genova di Pettinengo cont.ª Ernestina, n. Marocco, c. Duca di Genova 39.

Vice-Presidentesse

Giordano Ker Bessie, v. Legnano 31.
Meiano di Portula cont.ª Rosalia nata Ferrero, v. S. Franc. da Paola 25.

Segretaria

Lovera Di Maria contessa Enrica, c. Re Umberto 8.

Consigliere

Marone-Cinzano Paola, v. Vincenzo Vela 3.
Damilano Laura ved. Colli, v. S. Secondo 15.
Frisetti Aniceta ved. Lampugnani, via Cernaia 30.
Leumann Cerutti Amalia, c. Vitt. Em. II, 105.
Mazè de la Roche cont.ª Camilla, v. Napione 7.

Nuovo Ospedale Martini.

Corso Ferruccio 48 (Borgo S. Paolo)
☎ 51-52.

Direttore generale

Martini cav. prof. dott. Enrico, via Milano 3.

Ospedale *Amedeo di Savoia* per le malattie infettive.

Corso Altacomba, tra le soppresse barriere del Martinetto e Valdocco (Bianchina).

Accessi { Ex Barriera Martinetto. Via Cibrario. Corso Regina Margherita. Ex Barriera della Bianchina (Valdocco).

Ospedale ☎ 83-86
Ufficio igiene ☎ 12-31 e ☎ municipale Sez. di Polizia, Barr. daziarie, Scuole).

Ricovero di malati affetti da malattie contagiose: *difterite, scarlattina, vaiuolo, varicella, morbillo, colera, tifo exantematico, meningite cerebro-spinale*, ecc.

La necessità di un ospedale per le malattie infettive fu dimostrato per primo dal dott. Candido Ramello, medico capo dell'Ufficio d'igiene dopo le epidemie di colera e di vaiolo del 1884.

La Società Piemontese d'igiene, nel 1890, in seguito alla morte del Principe Amedeo, propose di erigere tale ospedale e di dedicarlo alla sua memoria, alla quale un Comitato frattanto aveva proposto di erigere un monumento.

Il Re Umberto I offerse per l'erigendo ospedale lire 160.000, somma corrispondente a quella già raccolta per il monumento: aperta una pubblica sottoscrizione, si raccolsero lire 30.000; l'Istituto delle Opere Pie di San Paolo offerse lire 100.000 mentre il Municipio destinò all'ospedale il lascito Rudigoz di lire 250.000.

Venne quindi costruito l'edificio a padiglioni per 112 letti su disegni degli ingegneri Prinetti e Bongiovanni e il Comitato promotore ne curò l'erezione in Ente Morale. R. Decreto 4 febbraio 1892): ma di fronte alla difficoltà di metterlo in funzione, il detto Comitato lo affidò al Municipio il quale lo cedette alla *Piccola Casa della Divina Provvidenza* Ospedale Cottolengo, nel cui ente venne fuso. R. Decreto 27 aprile 1899, con obbligo per questa di farlo funzionare secondo il fine per cui fu creato, mediante il compenso annuo di lire 20.000 da parte del Municipio, di terminare le costruzioni rimaste incomplete, di arredarlo e di costruire un sanatorio con 100 letti per tubercolotici.

L'ospedale Amedeo venne aperto al funzionamento nel gennaio 1900 e il sanatorio nel luglio 1908.

Nel 1911 (8 aprile) morì in Torino la signora Cecilia Guglielmini vedova Cubito, la quale istituì erede delle sue sostanze l'Ospedale Amedeo, poichè la Piccola Casa reclamava per sè l'eredità dopo la fusione dell'Ospedale Amedeo, ne sorse una lite anche in confronto degli eredi legittimi della defunta: ma le sentenze definitive riconobbero tuttora in vita l'ente Ospedale Amedeo e esso quindi fu devoluta l'eredità.

La Piccola Casa, reputando contraria ai propri statuti simile soluzione, il 21 agosto 1916 rinunziò alla gestione della eredità Cubito e preferì rivivere la convenzione col Municipio per l'Ospedale Amedeo, sicchè il 1° gennaio 1917 il Municipio riprese in consegna l'Ospedale stesso, il quale funziona ora, in via provvisoria, per cura dell'Ufficio d'igiene, il cui Medico Capo (quale Ufficiale Sanitario) ne ha la vigilanza, mentre la civica amministrazione sta preparando un nuovo statuto con cui l'Ospedale assumerà presto vita autonoma.

Accettazione. — A qualunque ora, direttamente o per mezzo dell'Ufficio d'igiene; è vietato far uso di vetture pubbliche e delle tranvie pel trasporto dei malati.

Notizie dei ricoverati. — È vietato l'accesso ai parenti nei padiglioni; le notizie dei ricoverati si possono avere presso l'Ospedale direttamente per telefono o anche presso l'Ufficio d'igiene.

Comitato amministratore.

Battistini prof. comm. Ferdinando, *assessore per l'igiene*.
Cattaneo avv. comm. Riccardo, *id. pel legale*.
Cauvin comm. Alberto, *id. per l'economato*.

Medico primario.

Casassa prof. cav. Adolfo, *primario*, via Misericordia 3.

Istituto antirabbico

(presso l'Uff. d'Igiene Municipale, v. Bellezia 2.

Vedi a pag. 618
le *Norme per la cura della rabbia*.

Infermeria di S. Vincenzo de' Paoli (*Ospedale S. Salvario*)

Via Nizza 14.

Quest'Ospedale, volgarmente detto di *San Salvario*, apertosi nel 1840, è diretto dalle Suore della Carità, contiene cento e più letti per uomini e donne affette da malattie mediche e chirurgiche ancorchè croniche, purchè non contagiose. Non vi sono posti gratuiti. La pensione varia dalle L. 100 alle 180 mensili. Le operazioni chirurgiche si pagano a parte. Vi sono anche camere separate. Le domande di accettazione si fanno alla Suora Superiora, la quale avverte il medico perchè visiti il malato e lo accetti o no secondo giudica a proposito.

Visite agli infermi.

Tutti i giorni dalle 12 alle 15.

Ciartoso prof. dott. comm. Luigi, *medico primario e direttore sanit.*, p. Carlo Felice 16.
Ostano cav. dott. Pietro, *assistente*, via Goito 17
Dulbecco dott. G. B., v. Governolo 19.

Policlinico *Umberto I* di Torino

Via Quattro Marzo 11, c. p.
☎ 33-69.

...ato il 15 maggio 1889 da un gruppo di ...specialisti Soci del Policlinico e Direttori ...ingole Sezioni, ed eretto in Ente Morale ...obre 1892. — Suo scopo è la cura ambu... dei malati poveri nelle singole Sezioni ... della propria sede e nei limiti dei proprii ... si regola secondo la legge sulle istituzioni ...che di beneficenza. — È amministrato da ...egati del Consiglio Comunale, uno dei Bene... due dei Soci dell'Istituto. — Vive coi ... le elargizioni della beneficenza pubblica ...ata. — Sono *Benefattori triennali* le persone ... obbligano al versamento di una o più quote ... 10 annue per un triennio almeno, *Benefattori* ... quanti fanno pervenire all'Istituto una ...ma non inferiore a L. 300, *Benefattori patroni* ...tori di L. 1000 e più.

Amministrazione.

Presidente

Torretta cav. uff. rag. Luigi, v. Ospedale 9.

Consiglieri

Ferrari dott. cav. Agostino, c. Re Umberto 53.
Gasca dott. Enrico, c. Princ. Oddone 12.
Negro prof. Camillo, v. S. Anselmo 6.
Bracco dott. Guglielmo, senior, v. della Rocca 22.
Piccarli prof. Girol., *segret.*, c. Duca di Genova 3.
Abate Daga dott. cav. Gio., *economo*, corso Valentino 1.

SEZIONE 1ª - **Anemie, Malattie del ricambio e generali acute Malattie del cuore e dei reni.**

Tutti i giorni feriali alle ore 10.

Bracco dott. Guglielmo, *senior, direttore*, v. della Rocca 22
Spezia dott. Gius., *aiuto*.

SEZIONE 2ª - **Malattie nervose**

Martedì, giovedì, sabato alle ore 9.

Negro prof. Camillo, *direttore*, v. S. Anselmo 6.
Rosenda dott. prof. Gius., *aiuto*, corso VIII. Eman. 11, 68.
Angela dott. prof. Carlo, *assistente*.
Cavalleri prof. dott. Alberto, *assistente*, v. Gropello 2 *bis*.
Tani dott. Guglielmo, magg. medico, *assistente*, v. Napione 20.
Muss Mario, *assistente preparatore*, corso Presidente Wilson 8.

SEZIONE 3ª - **Malattie della pelle, veneree e sifilitiche**.

con annesso *Dispensario Celtico Municipale*.

Lunedì, mercoledì e venerdì alle 12,30.

Piccardi prof. dott. Gerolamo, *direttore*, c. Duca di Genova 3.
Vittone dott. Alb., *aiuto*, v. S. Franc. da Paola 10 *bis*.
Wyss dott. Enrico, *aiuto*, v. Po 52.

SEZIONE 4ª - **Chirurgia generale.**

Giorni feriali alle 10,30.

Abate-Daga dott. cav. Gio., *direttore*, corso Valentino 1.
Vallana dott. Arturo, *aiuto*.

SEZIONE 5ª - **Chirurgia ortopedica.**

Malattie chirurgiche dei bambini e deformità.

Martedì, giovedì e sabato alle ore 10,30.

Motta prof. dott. cav. Mario, *direttore*, via Madama Cristina 34.

SEZIONE 6ª - **Ostetricia e Ginecologia.**

Martedì, giovedì e sabato alle 14.

Herlitzka prof. cav. uff. dott. Livio, *direttore*, v. Venti Settembre 12.
Callaratti dott. Mario, v. S. Teresa 7.

SEZIONE 7ª - **Malattie degli occhi.**

Lunedì e venerdì non festivi.

Atti operativi: dopo le consultazioni.

Secondi prof. dott. cav. Gio., *docente, direttore*, v. Venti Sett. 3.
Toso dott. Gius., *aiuto*, v. S. Secondo 15.

SEZIONE 8ª - **Malattie del naso e della gola**

Lunedì, mercoledì e venerdì alle 9,30.

Dionisio prof. dott. Ignazio, *direttore*, c. Vinzaglio 10.

SEZIONE 9ª - **Malattie dell'orecchio.**

Lunedì, mercoledì e venerdì alle 12.

Gradenigo prof. dott. comm. Gius., *direttore*, v. Princ. Amedeo 12.
Caldera prof. dott. Ciro, *aiuto*.

SEZIONE 10ª - **Malattie della bocca e dei denti.**

Dall'ottobre al marzo: Lunedì, mercoledì e venerdì alle ore 13: dall'aprile al settembre: alle 8.

Palazzo dott. prof. Camillo, *direttore*, via Cavour 12.

SEZIONE 11ª - **Malattie dell'apparato digerente.**

Martedì, giovedì e sabato alle 8,30.

Seymandi dott. cav. Agostino, *direttore*, v. Vittorio Amedeo II, 22.
Colombo dott. Carlo, *aiuto*, v. Saluzzo 48.

SEZIONE 12ª - **Malattie delle vie genito-urinarie.**

Lunedì, mercoledì e venerdì alle 13,30.

Ferria prof. dott. cav. Luigi, *direttore*, via Carlo Alberto 33.
Ambrosetti dott. T., *assis.*, c. Francia 3.

SEZIONE 13ª - **Malattie di petto.**

Lunedì, mercoledì, giovedì e sabato alle 11,30.

Bracco dott. Gugl., *senior, direttore incaric.*
De-Amicis dott. Mario, *aiuto*.

SEZIONE 14ª - **Malattie dei bambini.**

Tutti i giorni feriali alle 11,30.

Allaria prof. G. B., *direttore*, v. Ettore De Sonnaz 16.
Garmagnano dott. Carlo, *assistente*, via Montevecchio 3.

Poliambulanza Generale Medico-Chirurgica (gratuita pei poveri).

Via Madama Cristina 10.

Questa istituzione fondata il 21 novembre 1895 da un gruppo di medici specialisti, ha per scopo la cura ambulatoria gratuita dei malati poveri.

Presidente

Coda cav. dott. Martino, v. Marna 11.

SEZIONE 1ª – **Medicina generale e Malattie di petto**

Martedì, giovedì e sabato dalle **13** alle **14.**

Quarelli dott. prof. cav. uff. Gustavo, *dirett.* v. Nizza 5.
Vergano dott. Roberto, *assist.*

SEZIONE 2ª – **Malattie nervose ed elettroterapia.**

Lunedì, mercoledì e venerdì dalle **14** alle **15.**

Pescarolo comm. dott. prof. Bellom, senat., *dirett.*, p. Vitt. Eman. I, 12.
Bizzarri dott. Alberto, *assist.*, v. Nizza 108.
Valdini dott. Pier Luigi.

SEZIONE 3ª – **Malattie della pelle, veneree e sifilitiche.**

Tutti i giorni feriali dalle **10,45** alle **11,45.**

Coda cav. dott. Martino, *direttore,* via Marna 11.

SEZ. 4ª - **Malattie dell'apparato digerente e del ricambio materiale.**

Lunedì, mercoledì e venerdì dalle 8 alle 9.

Borelli prof. dott. L., *direttore*, c. San Martino 3.
Colombo dott. Carlo, *assist.*

SEZIONE 5ª - **Malattie dei bambini.**

Martedì, giovedì e sabato.

Direttore, N. N.
Quartara dott. Nicolò, *aiuto*, v. Ormea 150.

SEZIONE 6ª – **Chirurgia generale.**

Tutti i giorni feriali dalle **11** alle **12.**

Antoniotti dott. cav. uff. Franc., *incaric.*, v. Amerigo Vespucci 39.

SEZIONE 7ª – **Malattie chirurgiche delle vie genito-urinarie e del retto, cistoscopia, endoscopia**

Tutti i giorni feriali dalle **11** alle **12.**

Antoniotti dott. cav. uff. Franc., *direttore*, v. Amerigo Vespucci 39.

SEZIONE 8ª – **Malattie degli occhi.**

Lunedì, mercoledì e venerdì dalle **7.30** a le **8.30.**

Montalcini dott. cav. Alessandro, *direttore*, v. Accad. Albertina 42.
Taddei dott. T., *aiuto*, c. Presid. Wilson 5.

SEZIONE 9ª – **Malattie delle donne ed ostetricia.**

Lunedì, mercoledì e venerdì dalle **13.30** alle **14,30.**

Albertoletti dott. Carlo, *direttore,* v. Venti Settembre 60.

SEZIONE 10ª – **Malattie dell'orecchio del naso e della gola**

Martedì, giovedì e sabato dalle **13** alle **14.**

Segre dott. Marco, *dirett.*, v. Pio Quinto 5.

SEZIONE 12ª – **Malattie della bocca e dei denti**

Martedì, giovedì e sabato dalle 8 alle 9.

Cora dott. Ern , *dirett.*, v. Sacchi 12

SEZIONE 13ª – **Malattie del cuore e del sangue.**

Martedì, giovedì e sabato dalle 8 alle 9.

Direttore, N. N.
Jona dott. Augusto, *assist.*, v. S. Giulia 8/15.

Ambulatorio Policlinico

Via Gioberti 3.

Questa istituzione venne inaugurata il 17 aprile 1896 ed ha per iscopo il trattamento e la cura delle malattie speciali per opera di singoli specialisti. Le consultazioni sono gratuite pei poveri.

Presidente

Regoliosi dott. cav. Emilio, v. Massena 4.

SEZIONE 1ª – **Medicina generale.**

(Malattie del ricambio, del cuore, dei reni e generali acute).

Tutti i giorni feriali alle ore **9.**

Mezzena dott. Erasmo, *direttore*, via Gioberti 6.

SEZIONE 2ª – **Malattie di petto**

Lunedì, mercoledì e venerdì alle **11.**

Brughera dott. Luigi, *dirett.*, v. Duchessa Jolanda 17.

SEZIONE 3ª – **Chirurgia generale.**

Lunedì, martedì, giovedì e sabato alle **14.30.**

Atti operativi: ore da destinarsi.

Longo dott. Luigi, chirurgo all'Ospedale S. Giovanni, *direttore*, v. Bidone 5.

SEZIONE 4ª – **Malattie dell'apparato digerente.**

Martedì, giovedì e sabato alle ore **10.30.**

Bonaretti cav. dott. Natale, *direttore*, corso Francia 1 *bis.*

SEZIONE 5ª – **Malattie della bocca e dei denti.**

Lunedì, giovedì e sabato alle 8.

Bachi dott. R., *direttore.*

SEZIONE 6ª – **Malattie dei bambini.**

Martedì, giovedì e sabato alle **16.30.**

Racca dott. Filippo, *direttore*, via San Secondo 4.

SEZIONE 7ª – **Malattie delle donne e ostetricia.**

Martedì, giovedì e sabato alle **15.30.**

Regoliosi dott. cav. Emilio, *direttore*, già medico all'Osp. Ginec. Maria Vittoria ed assistente alla Clin. Ostetr. di Torino, v. Massena 4.

SEZIONE 8ª - **Malattie degli occhi.**

[illegible] mercoledì, giovedì e sabato dalle **17** alle **18.**

Carratti dott. Cesare, *dirett.*, c. Oporto 47.

SEZIONE 9ª – **Malattie della pelle, veneree e sifilitiche.**

[illegible] giorni feriali dalle **12,45** alle **13.45** per uomini e dalle **13.45** alle **14,30** per donne.

Atti operativi: ore **10.**

Romeo prof. dott Rinaldo, *dirett.*, docente di dermosifilopatia alla R. Università, v. Principe Tommaso 15.
Benedetto dott. P. G., *aiuto*, v Rossini 28.

SEZIONE 10ª – **Malattie nervose ed elettroterapia.**

[illegible] mercoledì e venerdì dalle **15.30** alle **16.30.**

Applicazioni elettriche: ore da destinarsi.

Perrero cav. dott prof. Emilio, *direttore*, già medico all'Osp. Mauriziano Umberto I, v. S. Secondo 11.
Mezzena dott. Erasmo, *aiuto.*

SEZIONE 11ª – **Malattie del naso, della gola e dell'orecchio.**

Martedì, giovedì e sabato dalle **13.30** alle **14,30.**

Hahn prof. dott. cav. Raoul, docente in otorinolaringoiatria alla R. Università, *direttore*, v. Cernaia 11.
Malan dott. Arnaldo, *aiuto.*

SEZIONE 12ª - **Malattie genito-urinarie.**

Martedì, giovedì e sabato dalle **13.30** alle **14,30.**

Volante dott. cav. Gius., *dir.*, v. Nizza 31.

SEZIONE 13ª – **Chirurgia infantile ed ortopedia.**

Lunedì, mercoledì e venerdì alle **9.**

Fubini dott. Ernesto, *dir.*, v. Donizetti 20.

SEZIONE 14ª – **Masso-meccanoterapia.**

Direttore: dott. N. N

Istituto Policlinico

Via Vanchiglia 11 *ter*, 12-75.

fondato nel 1898.

Guardia medico-chirurgica permanente diurna pei soccorsi d'urgenza.

Aperto dalle **7.30** alle **19.30** nei giorni feriali e dalle **9** alle **11.30** nei giorni festivi.

SEZ. 1ª – **Chirurgia generale e Ortopedia**

Tutti i giorni alle **11.**

Boccasso cav. prof. dott. G. B., *direttore*, c. Oporto 21.
Segre dott. Giulio, *aiuto*, v. Rosine 12.
Zorgnotti dott. Domenico, *aiuto*, v. Villafranca 95.

SEZIONE 2ª - **Malattie delle donne.**

Ostetricia e ginecologia.

Tutti i giorni dalle ore **17** alle **18.**

Fissna-Pintor cav. prof dottor Arturo, *direttore*, c. Vinzaglio 60.
Coggiola dott. Giacinto, *aiuto*, v. Vanchiglia 11.

SEZIONE 3ª – **Medicina generale.**

(*Malattie di petto, cuore e reni*).

Martedì, giovedì e sabato alle **15.30.**

Pesci dott. prof. Ernesto, *direttore*, c. Vittorio Emanuele II, 25.
Rocca dott. G. Eug., *aiuto*, v. Legnano 27.

SEZIONE 4ª – **Malattie nervose e mentali.**

Lunedì, mercoledì e venerdì dalle **11** alle **12.**

Treves prof. dott. Marco, *dirett.*, v. Baretti 36.

SEZIONE 5ª – **Malattie dello stomaco e dell'intestino.**

Tutti i giorni dalle 8 alle 9.

Olivetti dott. Bonaiuto, *dirett.*, v. Massena 4.

SEZIONE 6ª – **Malattie dei bambini.**

Tutti i giorni feriali alle ore **15.**

Muggia dott. prof. cav. Alberto, *direttore*, v. Mad. Cristina 6.
Segre dott. Giulio, *aiuto*, v. delle Rosine 12.
Zocchi dott. cav. Augusto, *aiuto*, v. Gropello 11.

SEZ. 7ª – **Malattie veneree e sifilitiche** (*Dispensario celtico municipale*).

Tutti i giorni feriali dalle ore **12** alle **13,30.**

Gallia prof. dott. cav. Carlo, *dirett.*, v. Po 39.

SEZIONE 8ª – **Malattie della pelle.**

Tutti i giorni feriali dalle **12** alle **13.**

Gallia prof. dott. cav. Carlo, pred.

SEZIONE 9ª – **Malattie degli occhi.**

Lunedì, mercoledì e venerdì dalle ore 8 alle **9.**

Levi dott. Mario, *direttore*, v. Po 24

SEZIONE 10ª – **Malattie degli orecchi naso e gola.**

Martedì, giovedì e sabato alle **17.**

Gavello prof. dott. cav. Gius., *dirett.*, via Davide Bertolotti 2 ang. p. Solferino.
Bruzzone dott. Carlo, *aiuto*, v. Pio Quinto 7.

SEZIONE 11ª – **Malattie dei denti e della bocca.**

Mercoledì e sabato alle **8.**

Badino dott. L., *dirett.*, v. delle Rosine 1 *bis.*

SEZIONE 12ª – **Malattie delle vie genito-urinarie.**

Tutti i giorni, eccetto il giovedì, dalle **15** alle **16.**

Zacco dott. F., *dirett.*, v. Giusti 3.

Medici di turno

della Guardia Medico-Chirurgica permanente diurna per soccorsi d'urgenza.

Ispettore della Guardia

Boccasso cav. prof. dott. G. B., c. Oporto 21.

Medici

Segre dott. Giulio, v. Rosine 12.
Zorgnotti dott. Domenico, v. Villafranca 95.
Rocca dott. Gius. Eug., v. Legnano 27.
Coggiola dott. Giacinto, v. Vanchiglia 11.
Cuneo dott. Franc., v. Bava 9.

Policlinico *S. Salvario*

Via Nizza 29 e Baretti 2.

Policlinico *S. Donato*

Approvato con Decreto Prefettizio 11 agosto 1901.

Via Cibrario 22-24*bis* - 24 00.

Consulti gratuiti per i poveri.

Servizio infortuni - Guardia medica permanente Soccorsi d'urgenza.

Amministrazione

Turina dott. cav. Vittorio, *presidente*, via Sacchi 28.

De Vecchi dott. Franc., *segret.-economo*, v. S. Donato 12.

SEZIONE 1ª - **Medicina interna.**
Martedì, giovedì e sabato alle 18.

Turina dott. cav. Vitt., *direttore*, pred., via Sacchi 28.

SEZIONE 2ª - **Malattie nervose.**
Lunedì, mercoledì e venerdì alle ore 9.

Salvi dott. cav. Adolfo, *direttore*, via Gropello 2 ang. c. Francia.

SEZIONE 3ª - **Malattie dell'apparato digerente e ricambio.**
Lunedì, mercoledì e venerdì alle 10,30.

Borini dott. comm. Agostino, *direttore*, v. Nizza 74.

SEZIONE 4ª - **Malattie dei bambini.**
Martedì, giovedì e sabato alle 10.

Canuto dott. cav. Pietro A., *direttore*, v. Baretti 18.

SEZIONE 5ª - **Chirurgia generale**
Tutti i giorni alle 10.

De Vecchi dott. Francesco, *direttore*, via S. Donato 12.

SEZIONE 6ª - **Malattie degli occhi.**
Tutti i giorni dalle 10 alle 12.

Orsi dott. Luigi, *direttore*, v. Venti Settembre 17.

SEZIONE 7ª - **Malattie orecchio, naso e gola.**
Martedì, giovedì e sabato alle 13.

Casassa dott. Adolfo, *direttore*, v. della Misericordia 3.

SEZIONE 8ª - **Malattie delle donne ed Ostetricia.**
Tutti i giorni alle 10.

Condio prof. cav. uff. Gio., *dirett.*, via Valsalice 12.

De Vecchi dott. Francesco, *aiuto*.

SEZIONE 9ª - **Malattie della bocca e dei denti.**
Martedì, giovedì e sabato alle 8,30.

Febbraro dott. Alessandro, *direttore*, via dei Mille 4.

SEZIONE 10ª - **Malattie della pelle.**
Tutti i giorni feriali alle ore 11,30.

Ramognini dott. prof. cav. Pietro, *direttore*, v. Ospedale 51.

Moschetti dott. Gius. Luigi, *aiuto*, v. Mallone Pescatore 7.

SEZIONE 11ª - **Malattie veneree e sifilitiche.**
(Dispensario Celtico Municipale).
Tutti i giorni feriali: donne alle ore 11,30 uomini dalle 12 alle 13.

Ramognini dott. prof. Pietro, *dir.*, predetto.

Moschetti dott. Gius. Luigi, *aiuto*, id.

SEZIONE 12ª - **Malattie del lavoro Traumatologia.**
Tutti i giorni feriali dalle 16 alle 17.

Azario dott. Mario, *dirett.*, v. Cavour 30.

SEZIONE 13ª - **Ambulatorio per le malattie parassitarie ricerche pratico-cliniche e cura dei protozoi, vermi e altri parassiti dell'uomo.**
Lunedì, mercoledì e venerdì alle 10.

Borini dott. comm. Agost., *direttore*, via Nizza 74.

Policlinico *Piazza d'Armi*

Corso Vinzaglio 87 (Crocetta), - 21-60.

Presidente

Gianelli dott. Adriano, v. Monginevro 10.

SEZIONE 1ª - **Medicina generale.**
Lunedì, mercoledì e venerdì alle ore 10.

Gianelli dott. Adriano, *dirett.*, v. Monginevro 10.

SEZIONE 2ª - **Chirurgia generale**
Martedì, giovedì e sabato alle 16.

Azario dott. Mario, *dirett.*, v. Cavour 30
Succio dott. Michele, *aiuto*, c. Siccardi 22.

SEZIONE 3ª - **Malattie dei bambini.**
Martedì, giovedì e sabato alle 15,30.

Robutti dott. Achille, *direttore*, c. Re Umberto 36.

SEZIONE 4ª - **Malattie veneree e sifilitiche.**
Martedì, giovedì e sabato alle 12.

Sura dott. Feder., *dirett.*, c. Vitt. Em. II, 19.

SEZIONE 5ª - **Malattie della pelle**
Martedì, giovedì e sabato alle 11,30.

Sura dott. Feder., *dirett.*, c. Vitt. Em. II, 19.

SEZIONE 6ª - **Malattie delle donne e Ostetricia**
Lunedì, mercoledì e venerdì alle 17.

Chêne dott. Emilio, *direttore*, v. Montevecchio 3.

SEZIONE 7ª - **Malattie del sistema nervoso.**

N. N.

SEZIONE 8ª - **Malattie degli occhi.**
Martedì, giovedì e sabato alle ore 8.

Vercelletti dott. Sisto, *dirett.*, v. Genova 23.

SEZIONE 9ª - **Malattie del naso, gola e orecchi.**
Giovedì e sabato alle ore 11.

Faccaro dott. Arduino, v. Goito 6.

SEZIONE 10ª - **Malattie della bocca e dei denti**
Martedì e giovedì alle ore 8.

Turina dott. Ottavio, *direttore*, v. Sacchi 2.

SEZIONE 11ª - **Malattie del sangue e del ricambio**
Martedì, giovedì e sabato alle ore 9,30.

Orecchia dott. Gius., *dirett.* v. Goito 15.

Ambulatorio di Ginecologia

Via Bidone 32 - 30 99.

Questo Ambulatorio, già del R. Ospizio Generale di Carità, fu fondato nel novembre del 1881, riordinato con Decreto prefettizio 12 giugno 1897.

Consulti gratuiti per poveri.
Tutti i giorni alle ore 9.

Direttore

Cerruti dott. cav. Giambatt., v. Bogino 27.

Aiuti

Ponteri dott. Adolfo, v. Maria Vitt. 23.
Torretta dott. Eugenio, v. Villa Regina 20.
Clerico dott. Pietro, v. Orto Botanico 8.

Levatrice

Prolto-Ottino Maria, v. Reggio 6.

Servizio sanitario

con annesso Ambulatorio di specialità medico-chirurgiche dell'**Alleanza Cooperativa Torinese.**

Corso Siccardi 12, piano 1.

I soci dell'Alleanza Cooperativa Torinese e soci delle Società alleate *Cooperativa Ferroviaria di Consumo* e *Associazione Generale degli Operai M. S. d'ambo i sessi*, hanno diritto per sè e per le proprie famiglie al servizio sanitario gratuito sia a domicilio dei Sanitari come a domicilio medico ed al servizio Ambulatorio pure gratuito del Policlinico Sociale dei Medici specialisti.

Medici generici
a scelta dei soci e famiglie
e orario al loro domicilio.

Andruetto dott. Ettore, dalle ore 13 alle 14, v. Maria Vittoria 38.
Bizzarri dott. Alberto, dalle 13 alle 15, v. Nizza 108.
Orlandi dott. Cesare, dalle 13 alle 14, c. Principe Oddone 36.
Boris dott. Emilio, dalle 13 alle 14, c. S. Maurizio 67.
Mezzena dott. Erasmo, dalle ore 13 alle 14, v. Gioberti 6.
Negrelli dott. Sisto, dalle 13 alle 14, corso Vercelli 80 e v. Baltea 1.
Robutti dott. Achille, dalle 13 alle 14, c. Re Umberto 36.
Segre dott. Leone, dalle 13 alle 14, (*elettroterapia radiologia*) v. Beaumont 3.
Varvelli dott. Arturo, dalle 13 alle 14, c. Reg. Margherita 95.
Molteni dott. Egizio, dalle 13 alle 14, str. di Lanzo 184.
Palazzolo dott. Secondo, dalle 13 alle 14, v. Monginevro 1.

Ambulatorio di specialità medico-chir.

1. Malattie interne.
Mercoledì e venerdì alle 9,15 e domenica alle 10.
Lava prof. dott. Gio., c. Raffaello 20.

2. Chirurgia generale infantile ed ortopedica.
Mercoledì e venerdì alle 11,30, domenica alle 10,30.
Tchirakian dott. Rhand, ospedale Martini.

3. Malattie dei bambini.
Martedì, giovedì e sabato alle ore 15,30.
Rovere prof. dott. Gioachino, v. Baretti 45.

4. Malattie nervose.
Martedì, giovedì e sabato alle ore 16,30.
Segre dott. Leone, *assistente volontario*, v. Beaumont 3.
Treves prof. Marco, v. Baretti 36.

5. Malattie degli occhi.
Martedì, giovedì e sabato alle ore 13.
Grignolo prof. dott. F., c. Oporto 21.

6. Malattie del naso, gola e orecchi.
Martedì, giovedì e sabato alle ore 11,30.
Piolti dott. Guido, v. della Rocca 14.
Tchirakian dott. Rhand, ospedale Martini.

7. Malattie della pelle, veneree e sifilitiche.
Martedì e venerdì ore 12. Sabato ore 21.
Domenica e giorni festivi alle ore 11,15.
Gallia dott. prof. Carlo, v. Po 39.

8. Malattie delle donne ed Ostetricia.
Martedì, giovedì e sabato alle ore 13.
Castelli dott. Daniele, c. Inghilterra 39.

9. Malattie dei denti e della bocca.
Marangoni dott. L. Ferdinando, v. Garibaldi 4.

Ambulatori per la cura degli operai infortunati sul lavoro dell'Alleanza Cooperativa Torinese.

Direttore medico

Oliaro dott. Guglielmo, v. Mazzini 33.

Sede centrale amministrativa

Corso Siccardi 53 - 59-61.

Ambulatorio N. 1, c. Emilia 4.
» » 2, c. Reg. Margher. 22.
» » 3, v. Cesana 115.
» » 4, v. Donizzetti.

Gli ambulatori sono aperti dalle ore 8 alle 12 e dalle ore 14 alle 20 nei giorni feriali, e dalle ore 11 alle 12 nei giorni festivi. Oltre alla cura per gli operai infortunati, si praticano in tali ambulatori anche gli altri soccorsi d'urgenza per il pubblico.

Istituto Ostetrico-Ginecologico
R. Università di Torino.

Piazza Cavour 14.

☎ *dello Stato* **16-61**, *Municipale* **2-62**.

R. Clinica Ostetrico-Ginecologica e R. Scuola di Ostetricia per le Levatrici

Guardia ostetrica permanente

In tutte le ore del giorno e della notte sono a disposizione medici per il servizio ostetrico urgente, a domicilio, *gratuito per i poveri*.

Ambulatorio e consultazioni gratuite ostetrico-ginecologiche.

Tutti i giorni, esclusi i festivi, il martedì e sabato dalle ore **15** alle **16**.

Dispensario per lattanti (Sez. 4ª Po).

Consulti gratuiti

Orario invernale: Dal 1° ottobre al 31 maggio martedì e sabato ore **14**.
Orario estivo: Dal 1° giugno al 30 settembre martedì e sabato ore **9**.

Professore Direttore

Vicarelli prof. comm. Gius., v. Ormea 7.

Medico chirurgo aiuto

Soli dott. prof. cav. Teobaldo, p. Cavour 14.

Assistenti

Vaccari dott. prof. cav. Alessandro, piazza Cavour 14.
Grillone dott. Giovanni, p. Cavour 14.
Della Porta dott. Piero, *assistente dispensario lattanti*, Sez. IV Po, p. Savoia 6.

Assistenti volontari

N. N.

Levatrice maestra

Perversi Maria Annunziata, v. Cavour 14.

Levatrici assistenti

Baccalini Ida, v. Cavour 14.
N. N. levatrice volontaria.
N. N. id. id.

Custode inserviente

Bruno Angelo, p. Cavour 14.

Istituto Baliatico *Pro Neonati*
della Società Subalpina Stati Sardi

Via S. Dalmazzo 20 ☎ **86-10**

Questo Istituto fu costituito dalla Società Ostetrica Subalpina e Stati Sardi, e ha per scopo di regolare l'allattamento mercenario colla protezione dei neonati e delle nutrici. Procura alle famiglie che ne fanno richiesta all'Istituto, nutrici sane ed idonee previa visita medica ed esame del latte.

Orario:

L'Istituto è aperto in tutti i giorni feriali dalle **8** alle **18** da maggio ad ottobre e dalle **9** alle **17** da novembre a tutto aprile e nei giorni festivi dalle **9** alle **12**.

La visita medica alle nutrici avrà luogo ogni giorno alla sede dell'Istituto dalle **10** alle **11**.

Presidente

Abba prof. Francesco, Capo dell'ufficio d'Igiene al Municipio di Torino.

Direzione

(Ved. Società Ostetrica di M. S. ed Istruzione Subalpina e Stati Sardi).

Consulente onorario

Muggia prof. cav. Alberto, v. Mad. Cristina 6.

Servizio Sanitario.

Ottolenghi dott. Raffaele, v. Pr. Tommaso 2.

Guardia Ostetrica Perman. Levatrici
della Soc. Subalp. Stati Sardi

Servizio ostetrico gratuito per i poveri

☎ **86-10.**

Direzione

(Vedi Società Ostetrica di M. S. ed Istruzione Subalpina e Stati Sardi).

Dispensario per lattanti

Sede: v. S. Dalmazzo 20

Presidenza presso l'*Ufficio munic. d'Igiene*.

Istituito nel 1905 dall'*Alleanza Cooperativa Torinese*, fu assunto il 1° gennaio 1910 da un Consorzio formato dal Municipio, dalla Cassa di Risparmio, dall'Istituto delle Opere Pie di S. Paolo, dalla Congregazione di Carità e da altri Enti locali. È posto sotto la vigilanza dell'Ufficio municipale d'Igiene.

Ha per iscopo d'istruire e guidare le madri nell'allevamento dei bambini. Visite ambulatorie e pesate ogni settimana. Distribuzione del latte sterilizzato, preparato in locale municipale e sotto la vigilanza del direttore generale del Dispensario.

Presidente

Battistini dott. prof. comm. Ferdinando, *assess. per l'Igiene, rappr. del Municipio*.

Membri della Commiss. amministr.

Gazelli di Rossana nob. avv. Augusto *rappr. della Cassa di Risparmio*.
Gianotti barone avv. Romano Enrico, *rappr. Istituto Opera Pia di San Paolo*.
Fubini comm. avv. Lelio, *rappresent. della Congregaz. di Carità*.
Vinaj comm. prof. G. Scipione *rappresentante Società Piemontese d'Igiene*.
Franchi comm. Franco, *rappr. Ospedale Regina Margherita*.
Abba prof. comm. Francesco, *medico capo ufficio d'Igiene*.

Direttore generale

Casalini dott. Giulio, c. S. Maurizio 29.

Segretario

Gioja Gius., v. Amedeo Peyron 15.

Sedi per Consulti medici

1ª Sez. – Centro, v. S. Dalmazzo 20.

Martedì e sabato visite gratuite. — Giovedì visite a pagamento (L. 3 al mese).
Orario: Da giugno a settembre ore **10** — Da ottobre a maggio ore **16.**

Casalini dott. Giulio, *dir.*, c. S. Maurizio 29.
Gasca dott. Enrico, *assist.*, corso Principe Oddone 12.

2ª Sez. – Borgo S. Donato e Martinetto
presso l'*Ospedale Maria Vittoria*
via Cibrario 72 ☎ **8-84.**

Visite martedì, giovedì e sabato.
Orario: Dal 16 giugno al 15 ottobre ore **9,30** — dal 16 ottobre al 15 giugno ore **16.30.**

Mevnier prof. dott. Emilio, *direttore*, via San Quintino 46
Antonini dottoressa Leopoldina, *assist.*, v. Cibrario 72.

3ª Sez. – Borgo Dora
piazza Eman. Filiberto 8, p. terr.

Martedì e venerdì visite gratuite — Mercoledì visite a pagamento (L. 3 al mese).
Orario: Da maggio a settembre ore **9** — Da ottobre ad aprile ore **14.**

Tibone dott. Dionigi, *dirett.*, v. Artisti 1.

4ª Sez. – Po
presso la *Clinica ostetrica*
Piazza Cavour 14, ☎ **16-61.**

Visite da ottobre a maggio: Domenica ore **10.** Giovedì ore **14** — Da giugno a settembre: Domenica e giovedì ore **9.**

Vicarelli prof. comm. Giuseppe, *direttore*, v. Ormea 7.
Della Porta Piero, *assistente*, p. Savoia 6.

5ª Sez. – Borgo Nuovo
presso la *Clinica medica generale sezione pediatrica*
via San Massimo 24, ☎ **3-12.**

Visite lunedì, mercoledì e venerdì alle ore **10.**

Allaria prof. Gio. Batt., *direttore*, via Ettore de Sonnaz 16.
Rovere dott. Gioachino, *assistente*, via Baretti 45.

6ª Sez. – Barriera di Nizza
presso l'*Ospedale Reg. Margherita*
via Leonardo da Vinci 30, ☎ **3-91.**

Visite al martedì, giovedì e sabato, ore **16.**

Palmegiani dott.ª Emilia, *direttr.* via Giuseppe Pomba 15.

7ª Sez. – Madonna di Campagna e Barriera Lanzo
presso l'*Asilo Infantile* Vittorio Eman. III. strada di Lanzo 82.

Visite martedì e sabato, ore 9,30.

Ebranci dott.ª Felicina, *Direttr.*, str. di Lanzo 184.

8ª Sez. – Borgo San Paolo
presso l'*Ospedale Nuovo* (Martini).
c. Ferruccio 48, ☎ **51-52.**

Giorelli dott. Ernesto, *Direttore*, v. Andrea Doria 8.
Olivero dott. Carlo Giorgio, *assistente*, v. S. Quintino 47.

9ª Sez. – Borgo Po, via Mancini 5.
Visite giovedì, ore **15.**

Sospese le visite per la durata della guerra.

Istituto Medico Torinese
per gli Infortuni sul lavoro
☎ **8-75.**

Corso Pr. Oddone 16 e v. S. Chiara 64.

Fu fondato nel 1898, e suo scopo essenziale è quello di potere con tutti i mezzi che il moderno indirizzo della terapia suggerisce, soccorrere immediatamente e prontamente l'operaio colpito da infortunio, rimetterlo nel più breve tempo possibile nelle condizioni normali, ridurre ed eventualmente impedire lo stato di invalidità od inabilità parziale o completa. Le cure sono *gratuite* per l'operaio che ricorre direttamente all'Istituto e paga i certificati prescritti dalla legge. L'Istituto fu prescelto dalla *Lega Industriale* pel servizio sanitario alle Ditte consociate, e fa anche convenzioni speciali a *forfait*, od a tasso fisso per infortunio.

Presidente

Pollone comm. Eugenio, c. Siccardi 21.

Vice-presidente

Bocca avv. comm. Ferdin., v. Alfieri 19.

Consiglieri

Fiorio cav. Cesare, v. Pietro Micca 10.
Leumann comm. Ermanno.

Direzione.

Regoliosi dott. cav. Emilio, v. Massena 4.

Corpo Sanitario.

Sezione 1ª – Medicina

Dalle ore **8** alle **10** nei giorni feriali.

Bozzolo prof. grand'uff. Camillo, *dirett.*, v. Magenta 20.

Sezione 2ª – Chirurgia.

Dalle ore **11** alle **12.**

Carle prof. comm. Antonio, *dirett.*, via Legnano 33.
Uffreduzzi dott. prof. Ottorino, *aiuto*, c. Sommeiller 25.
Villa dott. Luigi, *assist.*, v. Cibrario 26*bis*.

Sezione 3ª – Neuropatologia.

Dalle **11** alle **12** nei giorni di martedì, giovedì e sabato.

Pescarolo gr. uff. prof. Bellom, *direttore*, p. Vitt. Em. I, 12.

Sezione 4ª – Meccanoterapia.

Dalle ore **10** alle **12** nei giorni feriali.

Folco dott. Giacinto, c. Vitt. Em. II, 102.
Villa dott. Luigi, predetto.

Sezione 5ª – Oftalmojatria.

Dalle ore **11** alle **12.**

Caffaratti dott. Cesare, *direttore*, corso Oporto 47.

Sez. 6ª – Guardia medica permanente.

Dalle ore **8** alle **19** dal 1° ottobre al 1° maggio.
Dalle ore **7** alle **20** dal 1° maggio al 1° ottobre.
Giorni festivi: dalle **9** alle **11.**

Medici interni

Folco dott. Giacinto, predetto.
Finardi dott. Gius., c. Vitt. Eman. II, 123.
Villa Luigi, predetto.

Istituto Omiopatico Italiano

Via Orto Botanico 16, 3-08.

L'*Istituto Omiopatico Italiano*, eretto in Corpo Morale con R. Decreto 24 gennaio 1886, ha per iscopo lo sviluppo e la diffusione dell'Omiopatia in Italia con tutti i mezzi possibili consentiti dalle leggi del Regno. Oltre la diffusione della Dottrina cogli scritti, esso ne estende gli effetti sostenendo Dispensari gratuiti a Roma, Napoli, Milano, Firenze, Genova e Torino. L'Ospedale funziona al presente con 18 letti.

Accettazioni e consulti: Tutti i giorni alle ore **9**.

Prezzo delle pensioni.

Camere di 2 letti . . . . L. **6** al giorno
Camere di 1 sol letto . . » **10** »

Dispensario gratuito:

Nei giorni di martedì, giovedì e domenica ore **7**.

Presidente onorario

Wenner cav. Emilio, v. Ottavio Revel **20**

Presidente effettivo

N. N.

Vice-presidenti

Perabò dott. Enrico (Milano).
Bonino dott. Fulvio, v. Venti Sett. **8**.

Segretario

Rabajoli dott. Vittorio G., v. Goito **2**.

Vice-segretari

Olivero Giacomo, farmacista, *farmacia omiopatica*, rimp. al 50 v. Venti Settem.
De Matteis dott. Silvio, via Giuseppe Pomba 14.

Cassiere

Saracco cav. Eugenio, p. Statuto 16.

Censori

Di Rovasenda march. Amedeo, v. Arcivescovado 6.
Peracca conte dott. Mario, v. Monti 31.
Boella ing. Casimiro.

Sanitari

Bonino dott. Fulvio, v. Venti Settembre 8.
Rabajoli dott. Vitt., predetto.
Moschetti dott. Teod.
De Matteis dott. Silvio, predetto.

Ragioniere

Parmetler cav. Lor., v. Amed. Avogadro **22**.

Ospizio dei poveri convalescenti

d'ambo i sessi

Riconosciuto Ente Morale con R. D. 24 giugno 1866

via Marco Polo 7.

Borgo della Crocetta, **18-31.**

L'Ospizio possiede 15 letti.

Ogni letto porta scritto su apposita targa il cognome e nome del donatore o della persona da esso designata.

Si accettano offerte in denaro di qualsiasi entità, di derrate, di combustibili, di mobili, nonchè di effetti di biancheria.

Presidente del Consiglio generale

Invrea march. avv. Franco, v. Perrone 10.

Presidente

Busca cav. can. teol. Edoardo, via Garibaldi 5.

Consiglieri

Solaro Del Borgo cav. Alessandro, via Mazzini 17.
Capuccio ing. Vincenzo, c. Vitt. Emanuele II, 84.
Baretta avv. Donato, v. Carmine 8.
Ricca-Barberis dott. Enrico, c. Vittorio Emanuele II, 36.

Direttore sanitario

Canuto cav. dott. Pietro A., v. Baretti 18.

Servizio religioso

Garelli can. teol. avv. Guido, via Lagrange 3.

Crociata contro la tubercolosi

Sotto l'alto Patronato
di S. A. I. R. la Princ. Laetitia di Savoia-Napoleone, Duchessa d'Aosta.

Via Po 18, 12-31.

Sorta nel 1913, per iniziativa della Società Piemontese d'igiene, ha lo scopo di intensificare la lotta contro la tubercolosi in Torino e nelle provincie del Piemonte, con l'attiva propaganda mediante conferenze, diffusione di stampe, opuscoli, ecc., la raccolta di fondi e la creazione di istituzioni atte a combattere e prevenire la tubercolosi.

Conseguentemente fu creata la *Scuola di profilassi antitubercolare*, mediante la quale gli alunni delle Scuole municipali, dopo aver assistito ad una lezione sulla tubercolosi, ne svolgono il tema concorrendo a premi istituiti dal Ministero della P. I., dal Municipio, dalla Società d'igiene, ecc.

Nel 1914 (15 marzo) venne aperta la *Colonia profilattica Principessa Laetitia* nella villa ex Nigra concessa gratuitamente dal Municipio, in regione Lucento (str. Druent 175): ivi sono raccolti i figli *sani* dei tubercolotici poveri dai 3 ai 12 anni se maschi, ai 14 se femmine che è necessario istruire, educare ed irrobustire all'infuori del pericolo domestico di contrarre la tubercolosi (Telefono *della Colonia* **20-65**).

Col 1918 i posti raggiunsero la cifra di 200 di essi alcuni appartengono ai Comuni delle provincie di Torino e di Novara, avendo i rispettivi Consigli provinciali versati alla *Crociata* i fondi necessari.

Si accettano anche figli di agiati mediante pagamento di congrua retta.

Nel 1919 venne istituita, mediante sussidio municipale, una *Colonia elioterapica* per 200 ragazzi figli sani di tubercolotici, i quali si recheranno da Torino ogni giorno, durante l'estate, alla Colonia profilattica, per farvi la cura del sole associata alla ginnastica e all'ipernutrizione.

Sono *Amici della Crociata* coloro che si impegnano di versare per tre anni consecutivi la quota di lire cinque.

Presidente d'Onore

Rossi conte avv. Teofilo, Senatore del Regno, v. Gius. Pomba 1.

Comitato generale

Presidente

Abba prof. Francesco, v. Schina 8.

Consiglio d'amministrazione

Barioni cav. uff. Edoardo, v. Cibrario 13.
Bianchini ing. Riccardo, corso Re Umberto 67.
Bosero prof. Rinaldo, v. Principe Tommaso 15.
Bozzolo prof. grand'uff. Camillo, Senatore del Regno, v. Magenta 20.
De Silvestri dott. comm. Enrico, v. Principe Amedeo 29.
Foà prof. grand'uff. Pio, Senatore del Regno, c. Valentino 40.
Jona dott. cav. Ettore, via Venti Settembre 5.
Manzocchi prof. cav. Vitt., v. Massena 18.
Pagliani prof. grand'uff. Luigi, via Bidone 37.
Perroncito prof. comm. Edoardo, via Nizza 52.
Pescarolo prof. comm. senat. Bellom, p. Vitt. Eman. I, 12.
Sacchi dott. cav. uff. Giuseppe, medico provinciale, v. della Zecca 15.
San Pietro dott. Ezio, v. Principe Tommaso 14.
Vinaj prof. comm. G. Scipione, v. Vanchiglia 1.

Segretari

Bormans prof. cav. Alfonso, *segr. generale*, v. Parini 10.
Almasio dott. Paolo, *segr. aggiunto*, piazza Statuto 3.

Tesoriere-economo

Bergesio prof. comm. Libero, p. Crimea 1.

Cassiere

Gioja Giuseppe, appl. all'Uff. d'igiene.

Legale

Tavella avv. Ugo Marcello, v. Corte d'Appello 11.

Comitato femminile.

Presidente effettiva

S. A. I. R. la Principessa Laetitia di Savoja-Napoleone, Duchessa d'Aosta.

Dame

Abegg Anna, c. Vitt. Eman. II, 77.
Barel di Sant'Albano-Chiesa, cont.ª Emma, v. Meucci 1.
Battistini-Bongiovanni Laetitia, v. Garibaldi 28.
Beria d'Argentina contessa Maria, Sassi.
Chiapirone-Pinelli donna Ida.
D'Oncieu de la Bâtie-Bianchi contessa Emilia, v. Pastrengo 29.
Ferrari Di Castelnuovo marchesa Felicita, v. Lagrange 7.
Fossati-Reyneri-Chiesa contessa Ida, via Meucci 1.
Gaschi-Benettini di Bourget contessa Balbina, v. Po 47.
Gay di Montariolo contessa Giorgina, via Cavour 6.
Medici del Vascello-Rossi march. Sandrina, c. Re Umberto 79.
Prunas-Tola-Montù cont. Vittoria, corso Vitt. Eman. II, 38.
Rossi-Bosso cont. Clotilde, v. G. Pomba 1.
Rossi-Leumann Lydia, c. Vittorio Emanuele II, 44.
Scolari nob. Maria, v. S. Quintino 34.
Vagliasindi-Chiusano baronessa Ottavia, v. S. Francesco da Paola 2.

Segretaria

Marro-Carbillet Flavia, via Quattro Marzo 14.

Colonia Profilattica
Principessa Laetitia.

Strada Druent 175 (Lucento) **20-65.**

Direttrice

Reverdito Gaspara.

Insegnanti interne

Onesti Ines. — Franchiolo Serafina.
Barbano Elisa. — Tallone Laura.

Insegnanti esterne

Rosso Maria. — Mattioli Bianca.
Cavalla Ines.

Sanitari

Biancotti dott. Francesco, *medico ispettore delle scuole*, v. Pastrengo 15.
Nicola dott. cav. Beniam., *medico del Preventorio Antitubercol.*, v. S. Secondo 68.

Società di M. S.
tra gl'Infermieri ed Infermiere

Via S. Massimo 22.

L'ufficio è aperto tutti i venerdì dalle ore **21** alle **23**.

Quest'Associazione, sorta nel 1891 con sede nell'edificio dell'Ospedale di S. Giovanni Battista, via S. Massimo 22, ha per iscopo oltre il mutuo soccorso tra la classe degli infermieri ed infermiere, quello di curarne l'istruzione pratica e di provvedere a richiesta delle famiglie private o di Istituti, personale istruito e fidato.

Presidente

Barberis Alessandro Luigi, v. Balbo **8**.

Vice-presidenti

Varetti Francesco, v. S. Massimo 33.
Demaria Giovanni, v. S. Massimo 33.

Medico sociale

Rossi dott. Giovanni, v. Goito 8.

Consulente legale

Chiaudano avv. prof. Mario, v. Barbaroux **29**.

Consiglieri

Torelli Giovanni, v. S. Massimo 33.
Squasso Cesare, c. Vinzaglio 15.
Peretti Michele, v. Matteo Pescatore 5.
Barberis Giovanni, v. Balbo 8.
Giacosa Ant. Dionigi, v. Lissolo 10.
Montarolo Giovanni, v. Fontanesi 10.

Segretario
Brida Paolo, v. Mentana 25.
Revisori
Demichelis Antonio, v. Barbaroux 5.
Bellini Ugo Benvenuto, via Accademia Albertina 27.
Cassiere
Doglioli Bartolomeo, v. Berthollet 38.
Porta bandiera
Capra Secondo, v. Reggio 24.

Lega infermieri e subalterni

Sez. Ospedale S. Giovanni

Via S. Massimo 22 — Sede Sociale.

Costituita il 6 dicembre 1913, ha per iscopo il miglioramento morale e materiale dei suoi soci. Benefica le famiglie dei soci defunti, col sussidio prescritto e deliberato dall'assemblea, tenutasi il 19 dicembre 1914.

Presidente
Doglioli Bartolomeo, v. Berthollet 38.
Vice-presidente
Varetti Francesco, v. S. Massimo 33.
Consulente legale
Chiaudano avv. prof. Mario, via Barbaroux 29.
Rappresentanti
Casalini dott. onor. Giulio, c. San Maurizio 29.
Norlenghi dott. Aroldo, v. Lamarmora 35.
Consiglieri
Barberis Giov., v. Balbo 8.
Giacosa Dionigi, v. Lissolo 10.
Barberis Alessandro Luigi, v. Balbo 8.
Antonetto Domenico.
Segretario
Brida Paolo, v. Mentana 25
Squasso Cesare, *supplente*, c. Vinzaglio 15.
Revisori
Demichelis Antonio, v. Barbaroux 5.
Bagnasco Gabriele, v. S. Massimo 36.
Cassiere
Montarolo Giovanni, v. Fontanesi 10.
Corrispondente
Odone Domenico.

Assistenza pubblica *Croce Bianca*

infermieri ed infermiere provetti per assistenza malati ricchi e gratuita ai poveri.

Via San Massimo 33. **47-98.**

Provvede all'assistenza di infermi privati abbienti o poveri con personale provetto, non potendo far parte dell'Ufficio infermieri ed infermiere, che non comprovino con documenti la loro abilità e che non superino felicemente una prova teorico-pratica.

L'assistenza è gratuita per le famiglie povere. Per gli abbienti la tariffa è basata su prezzi mediei in rapporto al lavoro che si richiede dall'infermiere e in rapporto all'abbienza della famiglia richiedente l'assistenza della Croce Bianca Torinese. Fa anche servizio di trasporto con barella e senza a letto.

Presidente
Arullani comm. prof. Pier Francesco, v. Maria Vittoria 35.
Vice-presidente
Lavatelli dott. Carlo, c. Re Umberto 42.
Direttore sanitario
Lavatelli Carlo.
Direttore di servizio
Navara Carlo, v. Goffredo Mameli 18.
Cassiere
Marchese Angelo.
Consulente legale
Massazza Gabriele, v. S. Chiara 1
Segretario
Brida Paolo, v. Mentana 25.
Revisore dei conti
Chio Mario, c. Raffaello 30.
Custode
Buttazzi Pietro, v. Bertola 1.

Corpo volontari infermieri

Galleria Nazionale, scala *F*, piano 2°

Scuola Professionale presso l'Istituto professionale operaio

Via Rossini 18.

Lo scopo di quest'Istituzione è quello di creare degli Infermieri volontari d'ambo i sessi, che animati da alti sentimenti umanitari, vengano in possesso di tutte quelle cognizioni teorico-pratiche indispensabili per poter offrire seria garanzia tecnica e morale sul modo di assistere razionalmente gli infermi e portare pronto soccorso ai colpiti da infortunio.

Orario: Ogni lunedì dalle 20 alle 22.

Presidente
Sansoni dott., prof., magg., cav. Luigi, p. Vittorio Emanuele I, 13.
Vice-presidente
Moriani rag. ten. Luigi.
Consiglieri
Gerbaldo Pierina, *cassiera*, corso Re Umberto 30.
Rigoletti Vittorio.
Rossi Fabio, v. Giulio 3
Gabanna Margherita.
Monsello Andrea, v. Montebello 21.
Davino Ludovico.
Stefanoni Ada, v. Cabotto 29.
Beccaro Ettore, *segretario*, corso Vittorio Emanuele II, 61.
Direttore sanitario
Sartirana dott. capit. cav. Teresio, via Principe Tommaso 3.
Direttore di servizio
Porla Raimondo, v. Marco Polo 14.

Suore Vegliatrici.

Suore che vegliano ed assistono i malati a domicilio ***mediante retribuzione.***

Suore del Buon Soccorso di Troyes, via Chiossometro 14.
Suore di Nostra Signora Ausiliatrice, di Montpellier, c. Vitt. Em. II, 103.
Suore Francesi dell'Agonia di Gesù, c. Vitt. Em. II, 24.
Suore Francesi della Provvidenza, via Arsenale 19.
Suore Francesi della Provvidenza di Grenoble, c. Vitt. Em. II, 30.
Suore Gaetanine, c. Reg. Margherita 127.
Suore Nazzarene, c. Peschiera 4.
Suore Terziarie Domenicane, via Villa della Regina 17 e 19.
Suore Terziarie Francescane Angeline, v. Giusti 6 ang. c. Vinzaglio.
Suore Terziarie di S. Francesco, via Moncalvo 42 *succ.* v. Monteu da Po 15.
Suore del Cottolengo, v. Cottolengo 14.
Suore di S. Maria Consol., c. Orbassano 5 e v. Mad. Cristina 112
Suore del S. Rosario, v. Gioberti 5.

Gratuitamente.

Piccole Serve del Sacro Cuore di Gesù e degli infermi poveri, *Casa principale*, Val Salice, strada del Righino 29, *succursale*, v. Misericordia 3.
Piccole Suore dell'Assunzione, c. Regina Margherita 98 *bis*.
Suore Ausiliatrici delle anime del Purgatorio, c. Re Umberto 26.
Suore del Cottolengo, v. Cottolengo 14.
Suore Terziarie Domen., v. Villa della Regina 19.
Suore di S. Maria Consol., Istituto Gesù Bambino (str. Orbassano).

Associazione cattolica Dame della Divina Provvidenza

Assistenza infermi poveri a domicilio.

Via Assarotti 14 (Oratorio S. Barbara).

Sorta in Torino nel 1904, approvata dal Cardinale Richelmy ha per scopo di assistere le ammalate povere alle proprie case, porta loro gli aiuti necessari morali e materiali, si occupa dei bambini che rimangano il letto dell'ammalata, quando vi è bisogno, fa le pratiche per il ritiro negli ospedali degli infermi, e dei bambini negli Istituti della Città.

Presidenza

Barlassina Sac. Luigi, *presid. onorario*, (Roma).
Manno-Cordero di Vonzo bar. Eleonora, *presid. onor.*, v. Ospedale 19.
Busca can. cav. Edoardo, *direttore*, via Garibaldi 5.
Ceresole damig. Ida, *direttrice e tesoriera*, v. Luigi Mercantini 6.
De-Maria signora Annunziata, *vice-direttrice*, c. Moncalieri 52.
Marini di Villafranca nobile signorina Marina, v. Cavour 39.
Molo damig. Maria Vittoria, *segretaria*, v. della Rocca 14.
Dame Visitatrici
Piacenza signorina Maria.
Abrate damig. Bina
Savio damigella Teresa.
Fracchia signorina Marina.
Assistente sanitario
Colombo dott. Carlo, v. Saluzzo 48.
Consulente legale
Marini di Villafranca avv. Leone, v. Misericordia 3.

Istituto Medico-Pedagogico Torinese pei fanciulli deficienti.

Via Villa della Regina 22, **28-09.**

Ha per scopo di educare ed avviare ad occupazioni manuali facili i bambini deboli di intelligenza. L'Istituto comprende un internato ed una scuola esterna; accetta poveri e pensionari; questi dietro pagamento di una tassa d'ingresso di L. 100 e di una retta mensile.

Presidente onorario
N. N.
Presidente effettivo
Molinari dott. comm. Vittorio, consigliere comunale, v. Genova 3.
Membri
Cocito ing. comm. nob. Ferdinando, via della Rocca 6.
Bolmida avv. comm. Carlo, cons. com., v. Milano 1.
Biagini ing. Giuseppe.
Franchi comm. Franco, c. Valentino 13.
Lava dott. prof. Giovanni, c. Raffaello 20.
Sesia avv. cav. Edoardo, consigl. provinc., v. Garibaldi 22.
Direttrice
Faggiani profª Ida.

Regio Manicomio di Torino

Via Giulio 22.

Uffici Amministrativi **80-83**
Uffici Sanitari **87-72.**
Succursale: **Collegno, 8-31.**

Orario d'ufficio alla Casa centrale di Torino:
Dalle ore 9 alle 12 e dalle 14 alle 18.

Il R. Manicomio di Torino fu eretto in seguito a Lettere Patenti del 2 giugno 1728 del Re Vittorio Amedeo II; la costruzione dell'attuale ospedale fu fatta dal 1828 al 1835 su disegni dell'ingegnere Talucchi. Nel 1852 fu aperta la Succursale in Collegno, dove nel 1878 venne impiantata una colonia agricola per dare lavoro ai pazzi colà ricoverati.

In Collegno sono impiantati opifici per la confezione del pane e delle paste, la macelleria, offi-

cone per arti e mestieri alle quali sono addetti i ricoverati alla dipendenza di Capi-operai.

Ivi fu pure costruito il riparto per criminali e pericolosi.

Il numero dei ricoverati fra le due case è di circa 2700; la sorveglianza nel riparto delle donne è affidata alle Suore di Carità.

Programma per l'ammessione dei mentecatti.

L'ammessione degli infermi al R. Manicomio di Torino deve essere autorizzato, in via formale, dal Pretore del proprio mandamento, in via d'urgenza dall'autorità locale di P. S. a norma della legge 14 febbraio 1904.

Mentecatti agiati. — Le pensioni sono di tre categorie, cioè di L. **6,50** la prima, L. **5,50** la seconda e L. **3,50** la terza, al giorno.

I pensionari di prima e solo possibilmente quelli di seconda e di terza categoria, hanno una camera separata. I pensionari sono tenuti tutti a Collegno.

Il trattamento varia secondo le classi dei pensionari. Quelli della prima sono serviti nelle loro camere, gli altri in refettorio particolare.

Nel prezzo delle pensioni sono comprese tutte le cure mediche; ne sono esclusi gli abiti e le biancherie personali, che potranno aversi dall'Opera mediante un abbuonamento di L. **1** per gli uomini L. **0,75** per le donne, al giorno.

Qualora si desiderasse che fosse destinata una persona al particolare servizio dell'infermo, dovrà corrispondersi a parte un'indennità di L. **3,30** al giorno.

I parenti od amministratori dovranno innanzi tutto obbligarsi con atto da riceversi dal Segretario dell'Opera ed a loro spese, di pagare la pensione stabilita, non che l'abbuonamento delle vestimenta, le biancherie e, se non abbuonati, di somministrare tutto il corredo qui appresso descritto, e di provvedere alla sua rinnovazione.

Tale obbligazione sarà regolata da scrittura privata da registrarsi nei modi di legge e vincolativa per tutta la durata del ricovero. Le relative spese sono a totale carico dell'obbligatario.

Pei ricoverandi non appartenenti alla provincia di Torino e per quelli per cui si ritenesse necessario dovrà essere presentato un fidejussore residente in Torino, riconosciuto idoneo dal Segretario.

Per ogni pensionario non abbuonato si dovranno consegnare al suo ingresso nell'Opera i seguenti effetti in buone condizioni:

Per gli uomini:		*Per le donne:*	
Camicie	6	Camicie	6
Cravatte	6	Fazzoletti da naso	6
Fazzoletti	6	Calze, paia	6
Calze, paia	6	Scarpe o stivaletti, paia	2
Mutande	4	Fazzoletto o *scial* da giorno	1
Scarpe, paia	2	Gli oggetti convenevoli alla persona: 2 vesti, 1 busto, 3 sottovesti, 2 fazzoletti da testa o 2 cuffie guernite, 4 copribusti e 4 paia di mutande.	
Cappello	1		
Abiti completi	2		

Mentecatti poveri. — I mentecatti poveri sono curati, mantenuti e vestiti mediante la sovvenzione a carico della rispettiva provincia.

Documenti necessari per l'ammissione nel Manicomio.

Pei pensionari. — 1° Attestazione giudiziale di un medico e quattro testimoni avanti il Pretore, dalla quale, per la natura e gravità della malattia, consti della necessità del ricovero.

2° Copia dell'atto di nascita del ricoverando.

3° Domanda del parente più prossimo diretta al Pretore del mandamento, il quale emetterà analoga ordinanza a norma dell'art. 2 della legge 14 febbraio 1904, n. 36, redatta su carta col bollo da L. 0,60, corredata di marca da bollo da L. 1,20, e colla firma autenticata dal Sindaco o da un notaio.

Pei poveri. — I documenti suindicati in carta libera, ed inoltre:

1° Attestazione del Comune di domicilio constatante lo stato di famiglia e di fortuna del ricoverando e dei di lui parenti, obbligati civilmente alla prestazione degli alimenti a senso degli articoli 142 e relativi del Codice civile.

2° Un certificato del Catastaro da cui consti se e quali beni stabili posseggano il ricoverando ed i predetti membri della sua famiglia.

3° Un certificato dell'Agente delle tasse, da cui risulti se e per quale importo siano quelli quotati d'imposta.

Le domande di ricovero, coi relativi documenti, dovranno essere presentati al Pretore del mandamento, per l'emissione del Decreto d'autorizzazione al ricovero, ricevuto il quale Decreto sarà da questa Direzione consegnato ai richiedenti, o spedito al Sindaco di domicilio del ricoverando, il biglietto di annessione, sulla esibizione del quale sarà questi accettato nell'Ospedale.

Orario: I ricoverati si possono visitare al martedì, giovedì e domenica nei turni fissati da apposite tessere.

Consiglio di Amministrazione.

Presidente

Daneo Gr. Cord. avv. Edoardo, via S. Secondo 35.

Vice-presidente

Fornaris cav. uff. avv. Guido, v. Ospedale 58.

Membri di nomina Provinciale.

Rocca comm. ing. Alfredo, c. Valentino 40.

Cattaneo comm. prof. avv. Riccardo G., v. Luigi Mercantini 6.

Oliva comm. uffiz. prof. dott. Valentino, c. Vitt. Eman. II. 100.

Anselmi cav. uff. Giorgio Ermanno, via Po 48.

Sabbione comm. avv. Venanzio, v. Santa Chiara 15.

Membri di nomina Comunale.

Ratti cav. Carlo, v. Quattro Marzo 5.

Membri di nomina Prefettizia.

Palberti grand'uff. senat. avv. Romualdo.

Fornaris cav. uff. avv. Guido, v. Ospedale 58.

Personale di Segreteria, Ragioneria e Tesoreria.

Cerutti cav. geom. Paolo, *direttore dei servizi amministrativi*, c. Vinzaglio 19.

Falconio avv. Rino, *segretario* (Ivrea).

Bruno cav. Diodato, *tesoriere*, v. Amedeo Avogadro 26.

Peirani Giacomo, *ragioniere*, v. Giulio 10.

Marazio avv. Giov., *incaricato della segreteria sanitaria*, v. Mazzini 52

Barletti Rodolfo, *economo*, comandato alla Ragioneria in Torino, c. Vitt. Em. II, 111.

Borbonese Vitt., *applicato*, corso Regina Margherita 80.

Mattone avv. Luigi Paolo, *protocollista-archivista*, v. Venti Settembre 4.

Taverna dott. rag. Felice, *applicato 1ª classe*, v. Mercanti 5.

Pezzati Vincenzo, *usciere*, v. Marna 15.

Massobrio Bernardo, *id.*, v. Marna 11.

Personale sanitario.

Rivano cav. dott. Federico, *medico direttore delle due Case*, Collegno e via Giulio 22.

Tirelli cav. prof. dott. Vitige, *med. prim. ff. del medico direttore in Torino*, via Giulio 22.

Burzio cav. prof. dott. Francesco, *medico primario e direttore del labor. nevro-patologico*, v. Genova 18.

Voena dott. Gio., v. Duchessa Jolanda 8.

Goria dott. Carlo, *assistente*, v. Giulio 22.

Prati dott. Livio, *assist.* v. Barbaroux 29.

Dore dott. Antonio, *med. assist.* corso Ferruccio 23.

Raimondi Socrate, *med. prim. supplente del medico direttore in Collegno*

N. N., *medico primario.*

Bellini prof. dott. Giulio, ☎, *medico prim.*, v. Garibaldi 59.

Marro dott. prof. Gio., *med. prim. dirett. labor. nevro-patologico*, Collegno.

Treves prof. dott. Marco, *medico primario provvisorio.*

Margaria dott. Gius., *ff. medico primario*, v. Digione 5 e Collegno.

Agosti prof. dott. Francesco, *assist.*, via Passalacqua 2 e Collegno.

Sacerdote prof. dott. Ans., *id.*, Collegno.

Bossatis Carlo, farmacista a Torino, piazza Madonna di Campagna 7.

Carle prof. comm. Ant., *chirurgo onorario*, v. Legnano 33

Isnardi dott. prof. Ludov., ☎, *chirurgo onorario*, v. Carlo Alberto 9.

Lombardi dott. Giuseppe, *sostit. chirurgo*, v. Consolata 8.

Personale d'economia.

Argan geom. Giulio Valerio, *economo-capo*, v. Giulio 22.

Tallandini cav. Bortolo, *ff. econ.*, Collegno.

Rocco Maurizio, *applic. all'Econ.*, Torino.

Gindi Giulio, *applic. all'Econ.*, Collegno.

Scovero Felicina, c. Peschiera 25.

Borello Giovanni, p. Giulio 12.

Personale religioso.

Gilardi D. Flaviano, *rettore* a Torino.

Gilardi D. Giuseppe, *rettore* a Collegno

Direttrici del vestiario.

Ramondetti Suor Edoarda, Torino.

Farina Suor Marta, a Collegno.

Consulente legale e Procuratore.

Orsi comm. avv. Gius., v. S. Chiara 32.

Delpiano avv. Franc., v. Garibaldi 31.

Ricovero Provinciale per incurabili e tranquille dimesse dal Manicomio

Amministrato dal Regio Manicomio ne Comune di Collegno: Stradale di Pianezza.

☎ **62-75.**

Indirizzo: Ufficio postale Torino Savonera.

Linea tranviaria: *Torino-Pianezza.*

Costruito a cure e spese della Provincia di Torino, su disegni e direzione del comm. ing. Corazza, fornito di tutto quanto può avere consigliato la moderna ingegneria sanitaria, fornito di riscaldamento centrale e cucine a vapore, ospita oltre 550 alienate croniche tranquille.

La gestione è affidata all'Amministrazione del R. Manicomio.

Direttore amministrativo

Cerutti geom. Paolo, c. Vinzaglio 19.

Economo capo

Argan geom. Giulio Valerio, v. Giulio 22.

Dirett. sanitario ed amministr. interno

Giordano dott. cav. Pietro, v. Giulio 22.

Consulente sanitario

Burzio prof. cav. Franc., v. Genova 18.

Medico applicato

Raimondo dott. Giuseppe.

Applicato interno d'amministrazione

Zurletti Stefano.

Suora Direttrice

Bonfanti suor Arcangela.

Rettore spirituale

Fantone teol. Giustino Giuseppe.

Società di Patrocinio pei dimessi dal Manicomio

Via Biella 16, ☎ **18-36.**

Eretta in Ente Morale con Decreto Reale 10 dicembre 1891. Ha per iscopo di procurare lavoro e prestare assistenza con mezzi morali e materiali ai pazzi convalescenti o guariti da pazzia alla loro uscita dal R. Manicomio. Il sussidio, su proposta dei Patroni, sarà pure inviato a domicilio nei primi sei mesi dalla dimissione. La Società è amministrata da un Consiglio di 15 Membri, di cui 9 eletti dai Soci.

Sono *Soci perpetui* coloro che contribuiscono con somma superiore a L. 100 una volta tanto, e *Soci triennali* coloro che firmano un'azione di L. 5 annue.

Nel 1901 venne aperta in via Biella 16 una casa di lavoro nella quale i dimessi (donne) possono trovare vitto, alloggio ed assistenza in attesa di lavoro stabile.

La Casa assume lavori di cucito, calzetteria e rammendo di vestiario e biancheria per conto dei privati.

Presidente

Montaldo comm. dott. Giuseppe, corso Presidente Wilson 4 *bis*.

Vice-presidente

Cerutti cav. geom. Paolo, c. Vinzaglio 19.

Segretario del Consiglio

Barletti rag. Rodolfo, corso Vittorio Emanuele II, 111

Consiglieri

Audenino prof. dott. Edoardo, p. Statuto 16.
Barletti rag. Rodolfo, c. Ferruccio 6.
Burzio cav. dott. prof. Francesco, via Genova 18.
Cerutti cav. geom. Paolo, c. Vinzaglio 19.
Corazza comm. ing. Cesare, v. Cibrario 4.
Manassero avv. Domenico, p. Statuto 10.
Marazio avv. Gio., v. Mazzini 52.
Rivano cav. dott. Feder. (Collegno).
Sesia avv. cav. Edoardo, v. Garibaldi 22.
Peyron comm ing. Prospero v. Luciano Manara 14.
Tirelli cav. prof. Vitige, v. Giulio 22.
Tosi cav. ing. Giacinto, p. Statuto 9.
Argan geom. Giulio Valerio, v. Giulio 22.
Nuvoli conte **Luigi**, v. Marna 8.

Segretario

Prochietto Adelgisio, c. Princ. Eug. 16.

Economo

Argan geom. Giulio Valerio, v. Giulio 22.

Revisori dei conti

Taverna dott. rag. Felice, v. Mercanti 5.
Tibò rag. cav. Franc., v. Valsalice 20.

Ispettore della Casa

Audenino prof. Edoardo, predetto.

Direttore medico

Tirelli prof. cav. Vitige, id.

Medico della Casa

Dore dott. Antonio, c. Ferruccio 23.

R. Ospizio Generale di Carità

Strada di Stupinigi 750

Direzione 6-92, *Stabilimento* **75**.

Uffici d'amministr.: Via Po

aperti dalle 9 alle 12 e dalle 14 alle 17.

Fondato nell'anno 1649 da Carlo Emanuele II, venne per editto di Re Vittorio Amedeo II, riordinato ed ampliato nel 1717.

Ne è scopo il ricovero di vecchi dei due sessi, poveri e inabili al lavoro, nati o residenti da dieci anni in Torino. Vi sono anche stabiliti **40** posti per ciechi d'ambo i sessi e **25** posti per ragazze di qualunque grado dello Stato, in adempimento dei lasciti denominati Bogetto. — L'Ospizio venne nel 1888 trasferito sul viale di Stupinigi in un vasto fabbricato appositamente costrutto su disegni dell'Ing. C. Casoli. I ricoverati sono in numero di circa 1500.

Titoli richiesti per ottenere l'ammissione.

1° Essere povero, e non avere parente in obbligo od in grado di sovvenire (Certificato del Sindaco con stato di famiglia).

2° Essere nato in Torino (Atto di nascita legalizzato dall'autorità municipale o dalla Curia vescovile), od avere in Torino il domicilio da oltre un decennio (Certificato municipale e dichiarazione inoltre di altra persona nota alla Direzione).

3° Avere buona condotta (Certificato dell'autorità municipale e Certificato del Casellario giudiziale).

4° Essere immune da malattia mentale, ributtante o comunicabile (Certificato medico legalizzato).

5° Avere l'età di anni 65 gli uomini e le donne (Certificato di nascita come al N. 2).

Orario delle visite.

Visite ai ricoverati malati: Dalle ore **14** alle 16 nei giorni di martedì, giovedì e domenica.
Visite ai ricoverati sani: Tutti i giorni dalle ore **14** alle **16**.

Direzione.

Presidente

Zanotti Bianco prof. ing. comm. Ottavio, v. della Rocca 28.

Vice-presidente

Bon cav. ing. Giuseppe, v. Fabro 3.

Direttori di nomina governativa.

Anselmi avv. cav. Giorgio Erm., v. Po 48.
Boselli comm. avv. Silvio, v. Bertola 29.
Galateri di Genola conte Annibale, via Passalacqua 12.
Giaj-Levra comm. avv. Pietro U., corso Siccardi 22.
Mazzucchelli ing. Vincenzo, v. Legnano 45.
Salsotto comm. dott. Giovenale.

Direttori di nomina municipale.

Borello cav. uff. Giovanni, c. Valentino 37.
De Albertis comm. colonn. Mario-Giacomo, v. Passalacqua 12.
Ferrio dott. cav. prof. Luigi, v. Madama Cristina 11.
Lava dott. prof. Gio., c. Raffaello 20.
Losana cav. avv. prof. Cesare, v. Barbaroux 29 e v. S. Dalmazzo 7.
Palazzi cav. avv. Amedeo Giacinto, via Plana 5.

Segretario capo

Varvelli avv. Luigi, v. Assarotti 2.

Vice-segretario

Prato avv. Giov. Mario, v. Cernaia 30.

Uffici della Direzione.

Mazzola rag. Franc., v. Carlo Alberto 18.
Gallone geom. Gius., *capo ufficio d'Arte*, c. Dante 7.
Bernasconi geom. Luigi, *applicato all'ufficio d'Arte*, c. Inghilterra 15.
Tricerri Renato, *applicato di Segreteria*.
Devecchi Pietro, *aggiunto*.

Impiegati con residenza nell'Ospizio

Viale di Stupinigi

Macotto Eusebio, *ispettore generale*.

Servizio sanitario.

Drogoul dott. cav. Gio., *med. chir. primario*.
N. N.
Marino cav. dott. Oreste, *id. supplente*.
Drogoul Anita, *farmacista*.

Servizio religioso.

Marchino teol. D. Pietro, *cappellano*.
Assalto D. Giuseppe, *vice-cappellano*.

Servizio d'Economia.

Masante geom. Giacomo, *economo con funzioni di vice-ispettore*.

Servizio di Sorveglianza
pel quartiere maschile

Austa Giovanni, *assistente capo*.
Preda Carlo, *vice-assistente*.

Servizio di Sorveglianza
pel quartiere femminile

Vajo Delfina, *suora di carità col titolo di Madre* e sedici Suore.

Regio Ricovero di Mendicità

della Città e Circondario di Torino

Corso Casale 56, 5-58.

Orario provvisorio per mancanza di impiegati: Dalle ore **9** alle **11.30** di tutti i giorni.

Fu aperto nel 1838, e riceve i mendicanti dei due sessi della città e circondario di Torino; lo dirigono dodici Direttori e trentasei Amministratori.

Nessun accattone può essere accettato nel Ricovero se non riunisce i seguenti risultati:

a) Che abbia raggiunto l'età di anni sedici, e sia constatata la sua miserabilità ed impotenza ad un lavoro bastevole alla sua sussistenza;

b) Che appartenga per nascita o per ultimo non interrotto decennale domicilio a Torino o Circondario;

c) Che non abbia parenti, i quali per legge siano tenuti a provvedere al suo mantenimento;

d) Che non sia qualificato per altro Istituto di beneficenza;

e) Che non si presenti affetto da malattia contagiosa, da alterazione di mente, o da epilessia. (Statuto 8 luglio 1897).

Visite ai ricoverati.

Giovedì, domenica e festivi dalle **12** alle **15**.

Direzione permanente

Provana di Collegno nob. Em., comm., *presidente*, v. S. Dalmazzo 15.
Mago gen. nob. Alberto, comm., *vice-presidente*, v. della Rocca 49.
Peyron sac. canonico avv. Zaverio, *dirett. di spirito*, v. Ospedale 24.
Fornaris avv. Guido, uff., *dirett. di segreteria*, v. Ospedale 58.
Cornagliotto ing. Gius., uff., *direttore di contabilità*, p. Carignano 2.
Del Carretto di Torre Bormida marchese Ernesto, uff. ✱ e comm., *direttore d'economia interna*, v. Princ. Amedeo 12.
Saroldi ing. Carlo, *dirett di economia esterna*, v. S. Francesco da Paola 13.
Ricca-Barberis dott. Enrico, *direttore delle manifatture*, c. Vitt. Eman. II, 36.
Miglioretti di S. Sebastiano avv. Costantino, uff., *direttore delle manifatture*, v. della Rocca, 25.
Vignolo Lutati dott. Celestino, comm., *dirett. sanitario*, c. Vitt. Eman. II, 103.
Porrone avv. Gio., *dirett. del contenzioso*, v. Cernaia 46.
Gay di Montariolo conte Ernesto, *direttore di beneficenza*, v. Cavour 6.

Amministrazione.

Delegati dal Consiglio provinciale

Bistolfi Leonardo, comm. e comm. ✱, v. Bonsignore 3.
Cattaneo avv. prof. Riccardo G., comm., v. Luigi Mercantini 6.
Navone Enrico, uff., v. Superga 10.

Delegati dal Municipio

Bosio Tullio, comm., v. Garibaldi 24.
Invrea march. avv. Franco, v. Perrone, 10.
Molinari dott. Vitt., comm., v. Genova 3.

Membri eletti dai Soci benefattori

Ambrosetti Vincenzo, comm., c. Vittorio Eman. II, 93.
Avogadro di Cerrione e Netro conte Alessandro, v. della Rocca 19.
Bellia geom. Pier Vinc., via Pietro Micca 6.
Borbonese ing. Enrico, comm., maggior generale, c. S. Maurizio 79.
Bruno ing. Emilio, p. Cavour 10.
Buridan ing. Gio., v. Cernaia 16.
Cornagliotto ing. Giuseppe, uff., piazza Carignano 2.
Costa Carrù della Trinità conte Paolo, v. S. Franc. da Paola 15.
Del Carretto di Torre Bormida e Bergolo marchese Ernesto, uff. ✱ e comm., v. Principe Amedeo 12.
Fornaris avv. Guido, uff., v. Ospedale 58.
Gallo avv. Luigi, uff. (Busca)
Gay di Montariolo conte Ernesto, ✱, via Cavour 6.
Giaj-Levra avv. Pietro U., comm., c. Siccardi 22.
Gianotti bar. avv. Romano Enr., comm., v. Alfieri 17.
Guasco di Bisio march. Francesco, via Accademia Albertina 3.
Jocteau barone Carlo Alberto, corso Vitt. Eman. II, 101.
Luserna Rorengo di Rorà march. Maurizio, v. Cavour 13.
Marchis Vittorio, v. S. Quintino 45.
Mago nob. Alberto, comm., ten. generale, v. della Rocca 49.
Miglioretti di S. Sebastiano nob. avv. Costantino, uff., v. della Rocca 25.
Morra di Lavriano conte ten. colonnello Enrico, v. Rosine 4.
Pansa Gio., c. Francia 10.
Peyron sac. canonico avv. Zaverio, via Ospedale 24.
Porrone avv. Gio., v. Cernaia 46.
Provana di Collegno nob. Em., comm., S. Dalmazzo 15.
Rebaudengo conte avv. Eugenio, ✱, senatore, v. Carlo Alberto 40.
Ricca-Barberis dott. Enrico, c. Vittorio Eman. II, 36.
Ricci des Ferres barone avv. Carlo di Roberto, v. Palmieri 36.
Rocca ing. Alfr., comm., c. Valentino 40

Rosa di S. Marco conte Vinc., comm. ☎, v. Sagliano 4.
Sachero avv. Melchiorre, v. Garibaldi, 20.
Saroldi ing. Carlo, ☎, v. S. Franc. Paola 13.
Signoretti avv. not. Domenico, ☎, via Stampatori 6.
Thaon di Revel Adriano, ☎, maggior generale, v. Ospedale 24.
Vignolo Lutati dott. Celestino, comm. ☎, c. Vittorio Emanuele II, 103.
Zanotti-Bianco ing. Ottavio, comm. ☎, v. della Rocca 28.

Revisori dei conti eletti dai Soci benef.

Berard ing. Filippo, ☎ (v. Cavour 8, Bra).
Cattaneo avv. Carlo ☎, p. Lagrange 1.
Caviglione avv. Edoardo, v. del Carmine 4.
Chiesa Giuseppe, comm. ☎, c. Re Umb. 8.

Impiegati.

Bertagna avv. Franc., *segretario*, via Giulio 12.
N. N., *ragion.*,
Boggero maggiore cav. Silvio, *ispettore*, c. Casale 56.
Gastaudo D. Luigi Francesco, *rettore*, c. Casale 56
Barone dott. cav. Zaverio, *med. primario*, v. Lagrange 2.
Moretto dott. Pietro, *chirurgo primario*, c. Palestro 9.
Giordano dott. cav. Pietro, *med. chirurgo assistente interno*, c. Casale 56 e v. Carlo Alberto 1.
N. N., *assist. economo.*
Masino Chiaffredo, *farmacista*, v. Agostino Lauro 12.
Contini suor Serafina, *suora superiora*, ed altre 12 suore c Casale 56.

Il servizio di cassa è affidato all'Esattore comunale, via Ospedale 18.

Piccola Casa di Carità

Strada di Lanzo 237.

Aperta nel 1849 dal P. Nicolò Barberis, 1° Parroco della Madonna di Campagna, eretta in Ente Morale il 20 marzo 1865 con Statuto organico approvato con R. Decreto 21 febbraio 1905, ha per iscopo di ricoverare gli inabili al lavoro d'ambo i sessi. Asilo infantile e scuola gratuita di lavori femminili ecc. pel territorio della parrocchia.

Presidente

Martinengo P. Innocenzo, ☎, curato (Madonna di Campagna).

Amministratori

Moretta Bartol., *segr.* str. Lanzo 237.
Milanesio rag. Stefano, v. Carlo Alberto 36.

Medico

Savio dott. Gius., str. Lanzo 249.

Tesoriere

Tesio Sac. Michele

Assistenza

Rev. Suore del Cottolengo.

R. Opera di Maternità.

Via dell'Ospedale 44, 🚃 15-35.

Quest'Opera già esisteva anteriormente al 1729 nell'Ospedale Maggiore di San Giovanni Battista e della città di Torino, cominciò ad avere sede propria nel 1800: dapprima nel soppresso Monastero di S. Croce, e posteriormente nel Convento di S. Michele, ove attualmente si trova. Venne ordinata con Regolamento approvato con Biglietto del Re Carlo Emanuele III, in data 9 luglio 1732 e successivamente con statuto organico, approvato con R. D. 10 gennaio 1877.

L'Opera ha per iscopo:

1° di ricevere, assistere e mantenere gratuitamente, e coi riguardi richiesti da ragioni di moralità e d'ordine sociale, le gestanti povere, siano esse nubili, vedove o vincolate da legittimo matrimonio, dal termine dell'ottavo mese di gestazione fino a compiuto ristabilimento dopo il parto a giudizio di persona dell'arte a ciò deputata;

2° di prestarsi all'insegnamento ufficiale dell'ostetricia e della ginecologia in conformità delle leggi e dei regolamenti vigenti e giusta le convenzioni già intervenute o che interverranno fra la R. Opera e la R. Università degli studi di Torino.

Presidente

Carrara avv. cav. Franc., v. Ospedale 1.

Consiglieri

Pavesio cav. avv. Carlo, v. Corte d'Appello 22.
Richelmy comm. avv. Piero, v. Ospedale 20.
Peyron comm. ing. Prospero, v. Luciano Manara 11.
Fantino prof. Giuseppe, v. della Rocca 19.
Olivieri conte dott. Carlo di Vernier, v. dei Mille 18.
Fusari comm. prof. Romeo, v. Baretti 45.
Bozzolo gr. uff. prof. Camillo, v. Magenta 20.
Ricci des Ferres barone avv. Carlo, via Bogino 12.

Personale esterno.

Bechis cav. avv. Carlo Enr., *segretario capo*, c. Giovanni Lanza 88.
Dovano rag. Gius. Virginio, *segret. contab.*, p. Vittorio Emanuele I, 16.

Personale interno.

Serafin-Solaro Peppina, *commissaria*, via Ospedale 44.
Gazzera Paola, 1ª *sorvegl.*, v. Ospedale 41.

Personale sanitario.

1ª Sezione.

Pozzi dott. Alfr., *prim. inter.*, v. Belvedere 2.
Levi dott. Guido, *assist. int.*, v. Ospedale 41.
Sibaldi dott. Mario, *assist. est.*, v. Madama Cristina 9.
Turbil dott. Clemente, v. Saluzzo 9.
Pezza Placida, *levatr. magg.*, v. Ospedale 41.
Cola Caterina, v Ospedale 44.

2ª e 3ª Sezione

affidate durante l'anno scolastico all'Istituto Ostetrico-Ginecologico della R. Università di Torino.

Vicarelli prof. dott. Gius., comm. ☎, *direttore dell'istituto.*
Soli prof. dott. Teob., *aiuto*, p. Cavour 14.

Vaccari prof. dott. Aless., ☎, *assistente, id.*
Grillone dott. Gio., *id. id.*
Della Porta dott. Piero, *assistente*, piazza Savoia 6
Perversi Annunziata, *levatr. maestra*, piazza Cavour 14.
Baccalini Ida, *levatr. assist. effettiva.*

Opera pia del Baliatico

Amministrata dal Consiglio dell'Ospizio Provinciale per gli Esposti di Torino.

Via Cabotto 27, 🚃 6-90.

Quest'Opera, fondata con R. Decreto 8 febbraio 1877, ha per iscopo di soccorrere a domicilio le madri povere di bambini legittimi lattanti.

Il Consiglio d'amministrazione è formato dal Consiglio dell'Ospizio provinciale per gli Esposti (vedi pag. 654).

I sussidi sono distribuiti dalle signore Ispettrici Parrocchiali.

Parrocchia S. Donato.

Berri Luisa n. Gelmini, corso Principe Oddone 77, *ispettrice.*

NB. Per le alt e Parrocchie vedi *Ispettrici dell'Opera Pia Compagnia delle Puerpere.*

Compagnia delle Puerpere (Opera pia

Via Cavour 30.

Fondata nel 1732 ed eretta in Corpo Morale con R. Decreto 28 marzo 1835. Soccorre le puerpere povere della Città con un sussidio in denaro e crediti da neonato.

I sussidi ed i corredini sono distribuiti da Signore Ispettrici parrocchiali: le Signore Collettrici ricevono le quote dalle Signore Consorelle.

Priora emerita.

S. M. la Regina Madre Margherita di Savoia.

Consiglio di Direzione.

Fassati di Balzola march. Vittoria n. Di Rora, *vice-priora*, v. Cavour 30.
Giriodi di Monastero nob. Amalia nata De Genova di Pettinengo, *segretaria*, c. Duca di Genova 39.
Maze de la Roche contessa Camilla nata Gay di Quarti, *tesoriera*, v. Napione 7.
Besozzi sig.ª Angela n. Besozzi, *guardarobiera*, v. Beaumont, 10.
Danesino avv. cav. Cesare, *segretario*, v. Cabotto 27.

Ispettrici e Collettrici parrocchiali.

N. B. — Le Signore Ispettrici segnate con asterisco, sono pure Ispettrici dell'Opera Pia del Baliatico.

S. Giovanni

Carpano Matilde n. Govone, *collettrice*, c. Vittorio Emanuele II, 62.
*Giordano Adele n. Sciolla, *ispettrice*, via Carlo Alberto 1.

S. Filippo

Costa Carrù di Trinità contessa Maria, *collettrice*, v. S. Franc. da Paola 15.
*Bellini Olimpia nata Burdino, *ispettrice*, v. Bogino 18.

S. Carlo

Ceriana Teresa n. Racca, *collettrice*, via Arsenale 33.
*Arnaldi contessa Maria nata Avogadro Di Casanova, *ispettrice*, v. Roma 43.

S. Dalmazzo

*Morino Lucia n. Dovo, *collettrice* e *ispettrice*, v. S. Chiara 1.

S. Agostino

*Morino Lucia n. Dovo, *collettrice* e *ispettrice*, v. S. Chiara 1.

S. Tommaso

Carpano Matilde n. Govone, *collettrice*, c. Vitt. Eman. II, 62
*Gullino Maria n. Negro, *ispettrice*, v. Barbaroux 35.

S. Francesco da Paola

Della Chiesa di Cervignasco contessa Lidia n. Gazelli di Rossana, *collettrice*, v. S. Franc. da Paola 2.
*Spanna N. D. Carolina nata Claretta-Assandri, *ispettrice*, v. Po 20.

Santa Teresa

Avogadro di Collobiano contessa Bianca nata Dalla Valle, *collett.*, p. S. Carlo 10.
*Tadini Stefania ved. Rayneri, *ispettrice*, v. S. Tommaso 28.

Santa Maria

Scarampi di Villanova contessa Vittoria n. Rokstol, *collettrice*, v. Lagrange, 10.
*Gullino Maria nata Negro, *ispettrice*, via Barbaroux 35.

Santa Barbara

Scarampi di Villanova contessa Vittoria n. Rokstol, *collettrice*, v. Lagrange, 10.
*Vaccarino Carolina, ved., nata Dogliotti, *ispettrice*, v. Cernaia 22.

Corpus Domini

Carpano Matilde n. Govone, *collettrice*, c. Vitt. Eman. II, 62.
*Streglio Ida n. Uga, *ispettrice*, v. Conte Verde 1.

B. V. degli Angeli

Marenco contessa Emilia n. di Portula, *collettrice*, v. S. Franc. da Paola 25.
*De Sanctis Emilia n. Rosmini, *ispettrice*, c. Vittorio Eman. II, 44.

N. S. del Carmine

Nuvoli contessa Saveria n. Gay di Quarti, *collettrice*, v. Marna 8.
*Garbasso signorina Onorata, *ispettrice*, v. Piave 9.

SS. Annunziata

Franco donna Margherita n. Spada-Lavini, *collettrice*, v. Napione 18.
*Givogre Luisa n. Donnat Catin, *ispett.*, v. Montebello 26.

Gran Madre di Dio

*Pastore Teresa nata Montanaro, *ispett.*, e *collettrice*, v. Santorre Santarosa 4.

S. Massimo

Fassati di Balzola march. Vittoria nata Di-Rora, *vice-priora e collettrice*, via Cavour 30.
*Ripa di Meana cont[a] Clementina, *ispett.*, v. Mazzini 40.

Ss. Pietro e Paolo

Cuttica di Cassine marchesa Teresa, nata Gautieri, *collettrice*, v. Goito 8.
*Casartelli Pia n. Roberti, *ispettrice*, via Madama Cristina 18.

S. Cuore di Gesù

Cuttica di Cassine marchesa Teresa nata Gautieri, *collettrice*, v. Goito 8.
*Malvicini Alloatti Francesca, *ispettrice*, v. Canova 16.

S. Secondo

Gromis di Trana cont[a] Emilia di Sambuy, *collettrice*, v. Montevecchio 22.
*Carpano Matilde n. Govone, *ispettrice*, c. Vittorio Eman. II, 62.

Ss. Angeli Custodi

De-Genova di Pettinengo cont. Ernestina n. Marocco, *collett.*, c. Duca Genova 39.
Jocteau baron[a] Virginia n. Bosco di Ruffino, *collettrice*, c. Vitt. Eman. II, 101.
*Badini-Confalonieri Eugenia n. Colliex, *ispettrice*, v. Donati 5.

N. S. delle Grazie (Crocetta)

Perrone di S. Martino cont. Benedetta n. Benedetti, *collettrice*, c. Siccardi 75.
*Zoppis Giuseppina n. Tivano, *ispettrice*, c. Re Umberto 73.

S. Gioachino

Berri Luisa n. Gelmini, *collett.*, corso Principe Oddone 77.
*Galantini Margherita n. Gilli, *ispettrice*, v. Alessandria 19.

S. Donato

Berri Luisa n. Gelmini, *collett.*, corso Principe Oddone 77.
Merlo Enrichetta n. Ramella, *ispettrice*, v. S. Donato 24.

Gesù Nazareno

Berri Luisa n. Gelmini, *collettrice*, corso Principe Oddone 77.
*Baldracco Teodolinda n. Lanza, *ispett.*, v. Schina 15.

Madonna Ausiliatrice

*Perardi Maria nata Fiorina, *ispettrice*, c. Principe Oddone 62.

S. Bernardino

*Perotti Rosa n. Brosio, *ispettrice*, via Villarbasse 6.

Madonna della Salute

*Buzzani Antonietta n. Baralis, *ispett.*, v. Alagna 10.

S. Alfonso de' Liguori

*Raimondi Candida n. Inz, *ispettrice*, via Schina 5.

S. Giulia.

Franco donna Margherita n. Spada-Lavini, *collettrice*, v. Napione 18.
*Caldi Giuseppina n. Musso, *ispettrice*, v. S. Giulia 8*bis*.

SS. Nome di Gesù.

*Caldi Giuseppina n. Musso, *ispettrice*, v. S. Giulia 8*bis*.

Madonna della Pace

*Golzio Camilla n. Testa, *ispettrice*, corso Vigevano 22.

Madonna del Pilone

*Piovano Camilla n. Canonico, *ispettrice*, Madonna del Pilone, c. Casale 205.

Madonna di Campagna.

*Bossatis Giuseppina n. Vecco, *ispettrice*, p. Madonna di Campagna 7.

Santa Croce.

Franco donna Margherita n. Spada-Lavini, *collettrice*, v. Napione 18.
*Burro Angela ved. Moretta, *ispettrice*, v. Montemagno 19.

Ospizio provinciale per gli Esposti

Via Cabotto 27 ☎ 6-90.

Con R. Decreto 21 dicembre 1869 venne separata l'Amministrazione degli Ospizi, passata alla Provincia, dalla Pia Opera di Maternità (a cui prima era unita in forza delle RR. PP. 15 ottobre 1822 di Carlo Felice) e con ardita innovazione, dati i precedenti ed i tempi, fu abolita la ruota di esposizione sostituendovi un ufficio di ammissione. Le forme di assistenza attualmente vigenti sono due: Il ricovero degli infanti (di età inferiore ai tre anni) ed il sussidio triennale di baliatico alla madre nubile che tenga presso di sè il proprio bambino riconosciuto: in entrambi i casi occorre si tratti di illegittimo figlio di madre appartenente alla Provincia per nascita o domicilio oltre annuale.

(Vedi *Consiglio d'Amministrazione* a pag. 654

Opera Pia « *Aiuto Materno* ».

Sede: presso la *Clinica Pediatrica* della R. Università.

L'Opera Pia « Aiuto Materno » in Torino, fondata dal prof. ing. Achille Lenti con testamento pubblico 23 gennaio 1914 per la profilassi sanitaria dei bambini lattanti di madri povere, è stata eretta in Ente Morale con R. Decreto 8 novembre 1915 e dispone attualmente di un patrimonio di L. 350 mila (come da denuncia di successione).

Scopo precipuo dell'Opera Pia « Aiuto Materno » è la salvezza dei lattanti da morbilità e da mortalità, con sottrarli alle insidie di malattie e col favorirne l'allevamento e l'allattamento igienico, sano, regolare, materno, compresovi l'ufficio di convalidare con giusta, precisa, efficace e sodisfatica la istruzione universitaria degli studenti in medicina e chirurgia.

Consiglio d'Amministrazione
(attualmente non ancora costituito).

Un *rappresentante del Consiglio comunale*.
Id. *id. della Congregazione di carità*
Id. *id. dell'Opera pia di S. Paolo*.
Id. *id. della Cassa di risparmio*.
Id. *id. dell'Amministr. provinc.*

Opere Pie dotali.

S. Paolo | Confraternita della SS. Trinità
Carità | Confraternita della Misericordia
S. Giovanni | Confraternita di San Rocco
dello Spi- | Opera Pia Durando

Congregazione di Carità di Torino

Via della Zecca 31, ☎ 19-15.

Ufficio di beneficenza, via Riberi 1.

...gregazione di Carità di Torino, costituita ...l'articolo 3 della legge 17 luglio 1890, ...rio 3°, succedette alle Congregazioni di ...ecchiali e speciali prima esistenti ed ... in virtù della succitata legge.
... in special modo gl'interessi dei poveri ... ne assume la rappresentanza legale ... Autorità amministrativa e giudiziaria ... la legge previsti, amministra i beni che ...gono e quelli destinati genericamente ... eroga le sue entrate in loro soccorso.
... del Comune è diviso in 51 distretti ... dei quali funziona un Delegato elet... nominato dalla Congregazione.
... aspiranti ai soccorsi devono chiedere la ...zione nell'*elenco dei poveri*.
... riconosciuto veramente bisognoso e ... aiuto i Delegati assegnano il sussidio ... rilascio di *buoni* da riscuotersi presso ... dell'Opera Pia.

Presidente della Congregazione

Callabreo comm. prof. avv. Riccardo G., via Luigi Mercantini 6.

Consiglieri

Solaro del Borgo cav. Paolo, v. Mazzini 17.
Gitti cav. rag. prof. Vinc., v. Garibaldi 21.
Del Carretto di Torre Bormida marchese Ernesto, v. Princ. Amedeo 12.
Ovazza comm. Ernesto, v. S. Fr. da Paola 18.
Sibbione comm. avvocato Venanzio, via S. Chiara 15.
Fabiani cav. uff. rag. Carlo, v. Massena 63.
Boccardo ing. comm. Alfredo, c. Valentino 40.
Gianotti bar. avv. Romano, v. Alfieri 17.
Amerio avv. cav. Maggior., v. Assarotti 15.
Curini comm. Alberto, v. Arsenale 43.
Banchetti Enrico, v. Valperga Caluso 1.

Segretario Capo Ufficio

Vassallo di Castiglione nob. avv. Ignazio, ☎ v. Ospedale 24.

Direttore ufficio beneficenza

Albera cav. Luigi, v. Rosine 8.

Contabile

Bosco cav. rag. Gius., c. Oporto 30.

Applicato di Segreteria

Ferraris Cesare, v. Mazzini 37.

Applicati all'Ufficio di Beneficenza

Ruccia Gio., *anagrafe*, v. S. Giulia 42.
Viale Fernando, *cassiere*, v. Bidone 26.
Bernardi Giacomo Tommaso, v. Cabotto 26.

Tesoriere

Derossi rag. cav. Luigi, p. Statuto 4.

Delegati di Beneficenza.

Metropolitana

Distretto 1. Bonino Camilla.

Corpus Domini

Distretto 2. Destefanis Marcellina, v. Garibaldi 23.

S. Agostino

Distretto 3. N. N.

S. Dalmazzo

Distretto 4. Galleani Umberto, via Garibaldi 37.

Santa Maria

Distretto 5. Ravazza dott. Giacomo, v. Bellezia 4.

S. Tommaso

Distretto 6. N. N.

Santa Teresa

Distretto 7. Martoglio cav. Giuseppe, piazza Solferino 3.

S. Carlo

Distretto 8. Del Carretto di Torre Bormida march. Ernesto, via Principe Amedeo 12.

S. Filippo

Distretto 9. Donat-Cattin Luigia ved. Givogre, v. Montebello 26.

S. Francesco da Paola

Distretto 10. Solaro del Borgo nob. Paolo, v. Mazzini 17.

SS. Annunziata

Distretto 11. N. N.

Carmine

Distretto 12. Girò cav. Gio. Batt., v. Carmine 4.

S. Gioachino

Distretto 13. Suor Cecilia Peghini, v. Rivarolo 2.
» 14. Dutto Michele, c. Vercelli 47.

Maria SS. Ausiliatrice

Distretto 15. Zavattaro Paolo, corso Regina Margherita 143.

Immacolata Concezione

Distretto 16. Riva suor Gius[a], v. Saccarelli 4.

Gesù Nazareno

Distretto 17. Borgogno Carlo, via Principi d'Acaja 42.

Santa Barbara

Distretto 18. Antoniotti cav. can. teol. Giuseppe, v. Alfieri 24.

Ss. Angeli

Distretto 19. Grosso-Bernardi Carolina, c. Re Umberto 8.

S. Secondo

Distretto 20. Tinto Cam., v. Montevecchio 15.

Crocetta

Distretto 21. Suor Gabriella Braida, v. Amerigo Vespucci 56.

Sacro Cuore di Gesù.
Distretto 22. Marsengo cav. Raimondo, via Tiziano 45.

Ss. Pietro e Paolo
Distretto 23. Toso Pompeo, c. Valentino 40.

S. Cuore di Maria
Distretto 24. Suor Gastaldi Luigia, v. Nizza 16.

Madonna degli Angeli
Distr. 25. Usseglio – Bianchi Giuseppina, c. Sommeiller 16.
Bianchi Fernanda, v. Madama Cristina 12.

S. Massimo
Distretto 26. Franchi prof. Evasio, v. della Rocca 21.

Gran Madre di Dio
Distretto 27. Silvano-Chavasse Maria, corso Gio. Lanza 61 esterno.

Santa Giulia
Distretto 28. Milanese suor Maria, c. Regina Margherita 47.

SS. Nome di Gesù
Distretto 29. Malacarne cav. Luigi v. della Rocca 10.

Santa Croce
Distretto 30. Stevano Giuseppe, v. Po 46.

S. Alfonso
Distretto 31. Fiorio teol. Lorenzo, v. Vassalli Eandi 9.

N. S. della Pace
Distretto 32. Castelfranco dott. Giulio, via Soana 29.

S. Gaetano
Distretto 33. Riva Natale, v. Bologna 96.

Parrocchia di Abbadia di Stura
Distretto 34. Richetto Giuseppe, str. di Bertolla 183.

N. S. della Salute
Distretto 35. N. N.

Parrocchia di Mad. di Campagna
Distretto 36. N. N.

Parrocchia di Lucento
Distretto 37. N. N.

Parrocchia di Pozzo Strada
Distretto 38. De Paoli cav. prof. Ambrogio, via Borgone 5.

Parrocchia di S. Bernardino
Distretto 39. N. N.

Parrocchia di Mirafiori
Distretto 40. Trossi teol. Gius., ✱, *parr.*

Patrocinio di S. Giuseppe
Distretto 41. N. N.

Parrocchia del Lingotto
Distretto 42. Zuliani Enrico, corso Stupinigi 645.

Parrocchia di Cavoretto
Distretto 43. N. N.

Parrocchia di S. Vito
Distretto 44. Neirotti cav. Spirito, c. Mercalieri 174.

B. V. Addolorata
Distretto 45. Neirotti cav. Spirito, c. Mercalieri 174.

Parrocchia di Santa Margherita
Distretto 46. Grande don Pietro, *parroco.*

Parrocchia Madonna del Pilone
Distretto 47. Sobrito Ant., v. Bardassano 1.

Parrocchia di Reaglie
Distretto 48. N. N.
parroco.

Parrocchia di Mongreno
Distretto 49. Buffa Luigi, *giardiniere*, strada Casale 316 e 318.

Parrocchia di Sassi
Distretto 50. Buffa Luigi, predetto.

Parrocchia di Superga
Distretto 51. Giansana teol. Matteo Superga.

Istituto delle Opere Pie di S. Paolo

Via Monte di Pietà 32, 9-19.

Ufficio Pio.

Fondato nel 1563 con scopi essenzialmente religiosi, subì nei secoli successivi varie vicende e trasformazioni, ed è attualmente regolato dallo Statuto Organico approvato con D. L. 1° ottobre 1919. Ha per iscopo:

a) Sussidiare persone oneste, di condizione civile, cadute in povertà ed anche poveri mendicanti e poveri infermi, a mente dell'atto di fondazione dei rispettivi lasciti.

b) Concedere sussidi per facilitare l'educazione di minorenni in pii istituti di educazione, sussidi matrimoniali ossia doti.

c) Concedere la rinnovazione gratuita di oggetti di prima necessità.

d) In genere curare l'adempimento di quanto imposti dai pii fondatori.

L'azione dell'Ufficio Pio si esplica verso cittadini e dimoranti a Torino o che vi abbiano il domicilio di soccorso. L'*Ufficio Pio* fa parte dell'Istituto delle OO. PP. di S. Paolo, e viene retto da quel Consiglio e dipende dalla Direzione generale dell'Istituto stesso (Veggasi a pag. 111).

Delegati di Beneficenza incaricati della distribuzione dei sussidi

Metropolitana (S. Giovanni)
Fumagalli Luigi, v. Venti Settembre 7.

S. Eusebio (S. Filippo)
Carena avv. Gius., v. Cavour 8.

S. Tommaso
Martinotti Federico, ☎, v. Barbaroux 9.

Santa Teresa
Brizio Clemente, v. Bogino 12.

Santa Maria
Clara ing. Cesare, v. Botero 15.

Santi Martiri
Cibrario conte comm. avv. Luigi, p. Emanuele Filiberto 4.

Ss. Giacomo e Filippo (S. Agostino)
Caligaris avv. cav. uff. Gustavo, v. Perrone 3.

N. S. del Carmine
Fasana avv. Ces., ☎, v. S. Dalmazzo 7.

S. Dalmazzo
Galleani Umberto, v. Garibaldi 37.

SS. Sacramento
Cibrario conte avv. Luigi, predetto.

S. Francesco da Paola
Bolla cav. dott. Edoardo, v. S. Francesco da Paola 36.

S. Carlo
Cairola cav. Gius., v. Arcivescovado 4.

S. Secondo
Gabrielli ing. Gio., c. Re Umberto 42.

Santissima Annunziata
N. N.

Santa Giulia
Pormelli cav. Carlo, c. S. Maurizio 67.

S. Nome di Gesù
Bonino cav. Natale, v. Gaud. Ferrari 6.

S. Gioachino (Borgo Dora), Sez. I.
Courtial cav. Enrico, c. Reg. Margh. 162.

S. Gioachino (Borgo Dora), Sez. II.
Galantini Rizzieri, v. Alessandria 19.

B. V. degli Angeli
Nasi nob. cav. Vittorio, v. Gioberti 8.

S. Massimo
Solaro Del Borgo nob. cav. Paolo, via Mazzini 17.

Ss. Pietro e Paolo
De-Alexandris D. Edoardo, v. Gioberti 22.

S. Cuore di Maria
Archieri Federico, v. Bernard. Galliari 31.

Gran Madre di Dio
Balbo di Vinadio nob. Enr. Luigi, via Ospedale 9.

Borgo S. Donato (Sez. I)
Cormo cav. Felice, v. Cibrario 11 *bis*.

Borgo S. Donato (Sez. II)
Vidino dott. cav. uff. Lorenzo, stradale di Francia 261.

B. V. delle Grazie (Crocetta)
Roccati teol. Aless., ✱, casa parrocchiale.

Borgo S. Paolo
De Paoli cav. prof. Ambr., c. Francia 239.

Santa Barbara
Buffa di Perrero nob. avv. Aless., v. Venti Settembre 44.

Sacro Cuore di Gesù
De-Lorenzi padre Cornelio, uff. ☎, casa parrocchiale.

SS. Angeli Custodi
Brizio Falletti di Castellazzo conte comm. Enrico, v. Cernaia 14.

Opera pia Barolo

Via delle Orfane 7, 1-73 e 35-51.

Amministrazione.

Presidente fino al 10 luglio
S. E. il Cardinale Richelmy Agostino, Arcivescovo di Torino.

Presidente dal 10 luglio 1918
S. E. Giordani Domenico, cav. gr. croce ☎ e gr. uff. ✱, senatore del Regno.

Consiglieri
Pulciano nob. ing. Melchiorre, uffiz. ✱, comm. ☎, v. Carlo Alberto 18.
Busca teol. cav. Edoardo, canon. Capitolo Metropolitano, v. Garibaldi 5.
Vignolo-Lutati dott. comm. Celest., corso Vitt. Eman. II, 103.
Bues can. teol. coll. prof. D. Domenico, v. Venti Settembre 83.
Provana di Collegno nob. Eman., comm. ☎, v. S. Dalmazzo 15.
Fornaris avv. cav. uff. Guido, v. Ospedale 58.

Segretario
Pettazzi avv. cav. Paolo, v. del Carmine 4.

Tesoriere
Airaldi avv. comm. Celidonio, *esattore comunale*, v. Ospedale 18.

Economo
Martina geom. cav. Bartolomeo, v. Saccarelli 9.

Ragioniere
Barberis rag. Giovanni, v. S. Chiara 52.

Le Istituzioni di quest'Opera pia furono fondate dalla marchesa Giulia Falletti di Barolo, nata Colbert di Maulévrier, morta il 19 gennaio 1864, e sono sostenute coi fondi da essa lasciati. Sono le seguenti:

Il Rifugio ed il Rifugino
Via Cottolengo 26.

Eretto con R. Decreto del 7 marzo 1823, il *Rifugio* ha per iscopo di accogliere gratuitamente fanciulle in età di 15 anni compiuti, per istruirle specialmente nei lavori femminili, ed avviarle o ricondurle a vita onesta e laboriosa. Ricovera 150 fanciulle. A lato del Rifugio sorge un altro edificio, detto il *Rifugino*, destinato al ricovero di 40 giovinette minori di 15 anni, e bisognose di assistenza materiale e morale: sono accettate dai 10 ai 12 anni. Esse ricevono l'istruzione elementare a norma dei Programmi Governativi, con speciale avviamento ai lavori donneschi. I due Istituti hanno una casa di villeggiatura in Grugliasco, e la loro direzione fu affidata dalla Fondatrice alle Suore di San Giuseppe di Torino.

Ritiro delle Maddalenine
Via Cottolengo 22.

Fu fondato qualche anno dopo il Ritiro delle Maddalene, in un edificio unito ad esso, ed ha per iscopo di sottrarre le fanciulle povere alle funeste conseguenze dell'abbandono fisico e morale, e di dar loro una conveniente educazione ed istruzione religiosa e civile. Sono accettate dai 7 ai 14 anni, e possono rimanervi fino ai 21 anni. La direzione è affidata alle *Maddalene*.

Ritiro delle Maddalene

Via Cottolengo 22.

Aperto il 14 settembre 1833. Vi sono ammesse, dietro loro domanda, le giovani provenienti dal Rifugio, ed altre, le quali aspirino a condurre vita ritirata.

Ospedaletto Santa Filomena

Via Cottolengo 24, ☎ 25-01.

Fu aperto il 10 agosto 1845, ed ha per iscopo di provvedere gratuitamenre alla cura sanitaria, medica e chirurgica, a fanciulle povere in età dai 3 ai 12 anni, escluse alcune malattie contagiose. Conta circa 60 letti, ed è diretto dalle Suore di S. Giuseppe. Ha una casa di villeggiatura in Testona (Moncalieri).

Accettazioni e consulti gratuiti: Tutti i giorni dalle ore 8 alle 9.

Visita alle piccole inferme: Solo nel giorno di domenica dalle ore 14 alle 15.

All'Ospedaletto è annesso il *Laboratorio di San Giuseppe*, fondato nel 1857, dove sono raccolte ogni giorno povere fanciulle dai 10 ai 18 anni, per esercitarle nei lavori femminili, e dar loro una conveniente educazione.

Educatorio di Sant'Anna

Via della Consolata 20.

Fu fondato nell'anno 1834 per procurare una buona educazione a giovani di condizione poco agiata. Vi si accettano le fanciulle dai 7 ai 14 anni, mediante il pagamento di modica retta mensile, e sotto la direzione delle Suore di Sant'Anna sono ammaestrate nei lavori donneschi ed istruite nelle materie delle classi elementari e complementari. Ha una casa di villeggiatura in Moncalieri.

Orfanotrofio delle Giuliette

Via della Consolata 20.

Fondato nel 1846 e posto sotto la direzione delle Suore di Sant'Anna, ha lo scopo di ricoverare gratuitamente le orfanelle dai 7 ai 14 anni e dar loro un'educazione adatta al loro stato; esse rimangono sino ai 24 anni e quelle che hanno sempre tenuto buona condotta ricevono un sussidio di lire 500. Ha una casa di villeggiatura in Moncalieri.

Le Famiglie d'Operaie

Via delle Orfane 7, ☎ 61-70.

Fondato nel 1847, ha per iscopo di provvedere gratuitamente ricovero, vitto e vesti a giovinette dai 14 ai 20 anni, le quali sono collocate a lavoro in opifici esterni, affinchè vi compiano il tirocinio di un'utile arte, come di sarta, modista, ricamatrice in bianco, ecc., internamente poi hanno una istruzione adatta al loro stato. Ha una casa di villeggiatura sui colli di Mocalieri.

Asilo d'Infanzia

Via della Consolata 16.

Fondato nell'anno 1829, fu affidato alle cure delle Suore di Sant'Anna ed è frequentato da circa 250 bambini senza verun pagamento.

Collegio Maschile

nel Comune di Barolo (Alba).

Aperto nel 1875 con 15 posti gratuiti, comprende un corso tecnico triennale ed un corso elementare preparatorio.

La pensione per l'anno scolastico varia secondo il corso frequentato dagli alunni.

Letti Barolo per convalescenti

Fondati nel 1882 nell'Ospedale dei convalescenti, esistente alla Crocetta e diretto dall'Arciconfraternita della SS. Trinità di Torino; i letti [illegible] sono destinati al ricovero (per turno) di [illegible] o fanciulle.

Trattenimento di Giovani presso la parrocchia di S. Giulia

piazza S. Giulia 7.

Sonvi due Oratorii, apertisi nel giugno 1866; l'uno pei giovani che presentemente ne conta circa trecento, la maggior parte artieri, i quali, nei dì festivi, dopo aver assistito alle funzioni sacre, passano a ricrearsi in adatto locale dove apprendono pure la ginnastica, e la musica istrumentale; per le ragazze l'altro che presentemente ne conta circa duecento.

Opera Pia *Emanuele di Bricherasio* in Morzano

(frazione del comune di Roppolo Biellese).

Amministrazione

Torino, via Andrea Doria 10.

Fondata nell'anno 1908 dalla defunta Marchesa Eleonora Massel di Caresana, in memoria del nipote Conte Emanuele di Bricherasio, ha per scopo di mantenere aperti nei locali fatti appositamente costruire dalla Fondatrice in Morzano, secondo le più moderne e pratiche norme didattiche un *Asilo infantile* per i ragazzi poveri d'ambo i sessi e di ogni condizione dai tre ai sei anni; una *Scuola elementare* (le prime tre classi) a beneficio delle ragazze povere, perchè queste oltre al ricevere una conveniente istruzione vengano avviate alle faccende di casa, di cucina, di cucito, di maglia, possano anche acquistare i primi rudimenti necessari al buon andamento di una famiglia di agricoltori; una *Scuola popolare festiva* per le ragazze adulte.

Consiglio di Amministrazione

Presidente a vita

Di Bricherasio contessa Sofia, via Lagrange 20*bis*.

Membri nomin. da S. E. il Primo Presidente della Corte di Cassazione di Torino e da S. Ecc. Rev.ma Mons. Vescovo di Biella

Marchiandi prof. Incisa, c. Vitt. Em. II, 76.
Cravosio-Anfossi conte Teofilo, tenente-generale, v. Goito 12.
Pulciano comm. ing. Melchior, v. Carlo Alberto 18
Salvadori di Wiesenhoff grand'uff. ingegnere Giacomo, c. Moncalieri 79.

Segretario

Maggiorotti rag. Gius., p. Vitt. Em. I, 22.

Istituto del Santo Natale

Strada Francia 164.

Quest'Istituto venne fondato dal sacerdote Don Bono, parroco di Pozzo Strada, a scopo di istruire ed educare fanciulle orfane. È diretto da Suore le quali hanno anche il compito dell'assistenza degli ammalati a domicilio. Vive di oblazioni ed elemosine.

Sotto-Comitato Piemontese dell'Opera Nazionale di Patronato *Regina Elena*

per gli orfani del terremoto

Via della Zecca 31.

L'Opera Nazionale di Patronato « Regina Elena » ha per iscopo la protezione e la tutela dei minori rimasti abbandonati in seguito al terremoto della Sicilia e della Calabria. Venne eretta in Ente Morale con R. Decreto 14 gennaio 1909, N. 19, ed ha la sua sede in Roma. Essa esercita l'opera sua direttamente od a mezzo di Sotto-Comitati istituiti in Messina, Reggio-Calabria, Napoli, Palermo, Catania, Palmi, ed in altre località.

Il Sotto-Comitato Piemontese comprende le Provincie di Torino, Alessandria, Cuneo e Novara.

Presidente

S. A. I. e R. la Principessa Laetitia di Savoia Napoleone Duchessa d'Aosta.

Consiglieri

Casana baronessa Costanza n. Borromeo, v. dei Mille 22.
Ferrero d'Ormea e di Palazzo nob. Onorina, n. De Gubernatis, v. Saluzzo 37.
Leumann-Cerutti Amalia, c. Vittorio Emanuele II, 105.
Cerri comm. gen. Andrea, v. Giannone 12.
Fornaris cav. avv. Guido, v. Ospedale 58.
Colonnetti comm. Eugenio, Procuratore del Re, v. Maria Vittoria 24.

Segretario del Sotto-Comitato

Vassallo di Castiglione cav. avv. Ignazio, v. Ospedale 24.

Opera Pia *Lotteri*

(Casa dei Ss. Angeli)

per la convalescenza di donne povere sotto il Patronato di S. M. la Regina Madre

Via Villa della Regina 21, ☎ 32-02.

Quest'Opera Pia, fondata nel 1874, ed eretta in Ente Morale con R. Decreto 18 maggio 1893, ha per iscopo di provvedere alla convalescenza delle povere donne e principalmente per le ragazze senza tetto e famiglia uscenti dagli Ospedali per malattie acute e comuni non contagiose nè croniche, affine di potere, entro un mese, gratuitamente compiere la cura e rinfrancarsi in salute.

Attualmente l'Opera Pia conta 35 letti per donne, 10 per bambine al di sotto dei 10 anni. La durata del soggiorno si commisura ai singoli bisogni ed al parere del medico.

In questa Casa vi sono pure camere destinate per [illegible], infermiccie o non, paganti pensione, la quale serve come concorso al mantenimento delle donne convalescenti povere.

Presidente

Geisser comm. avv. Alb., v. S. Teresa 2.

Consiglieri

Agnelli-Boselli Clara, v. Burdin 38.
Crudis avv. Basilio, v. Cavour 30.
Mercandino Gio., v. Ilarione Petitti 9.
Ceriana-Mayneri nob. comm. Michele, via Maria Vittoria 4.

Direttore spirituale

Alloatti don Melchiorre, Prete della Missione, v. Venti Settembre 23.

Direttrice

Suor Luigia Beltrami, delle Figlie di Carità.

Visitatrici

Arnaldi nob. Laura nata Arborio-Mella, c. Vittorio Emanuele II, 62.
Ceriana-Racca Teresa, v. Arsenale 33.
Cossa nob. Maria, v. Montecuccoli 3.
Gianazzo di Pamparato contessa Olimpia nata Natta d'Alfiano, p. S. Carlo 8.
Lampugnani-Frisetti Aniceta, v. Cernaia 30.
Lana-Frisetti Felicita, v. Cernaia 26.
Leumann-Cerutti Amalia, c. Vitt. Emanuele II, 105.
Luserna-Rorengo di Rorà-Pallavicino marchesa Teresa, v. Cavour 13.
Mattirolo-Rigoletti Carla, c. Valentino 11.
Pilo-Boyl di Putifigari marchesa Silvia nata Avogadro di Casanova, villa Boyl (Madonna del Pilone).
Poma Maria in Guagno, v. Cernaia 20.

Visitatrici per la sez. delle bambine

Agnelli-Boselli signora Clara, v. Burdin 38.
Bertea Maria, p. Crimea 1.
Bianchi-Geisser Giusª, v. Assietta 21.
Damilano Laura ved. Colli, v. S. Secondo 15
Passerin d'Entrèves contessa Maria nata Gamba, c. Vitt. Em. II, 5.

Consulente legale onorario

Manara avv. Teodoro, v. Consolata 3.

Direttore sanitario

Pautassi dott. Gius., c. Orbassano 42.

Tesoriere

Airaldi comm. avv. Celidonio, esattore comun., v. Ospedale 18.

Casa di Soccorso per le Vedove di impiegati civili.

Sede: v. Zecca 31.

presso la Congregazione di Carità.

Fu costituita con R. D. di erezione in Ente Morale in data 18 luglio 1911, cominciando a funzionare nel gennaio 1912.

La fondazione fu creata come da testamento della defunta Clotilde Sala ved. Claretta per aiuto alle vedove d'impiegati civili nate in Piemonte che non abbiano mezzi sufficienti per vivere, aventi contratto uniche nozze e di specchiata moralità.

Consiglio d'Amministrazione.

Presidente di nomina del Prefetto.

Armissoglio cav. avv. Franc., p. Statuto 18.

Consiglieri di nomina della Congregaz. di Carità.

Paoletti cav. avv. Pier Aug., v. Garibaldi 31.
Giachetti grand'uff. comm. Vincenzo, *ten. gener.*, v. Gaeta 18.

Consiglieri di nomina del Consiglio Com.
Abbati cav. uff. avv. Luigi, via Assarotti 10.
Villata avv. cav. Giov., v. Marna 9.
Segretario contabile
Ferraris Cesare, v. Mazzini 37.

Scuola della Buona Massaia

Sede provvis.: via Assietta 21

Istituto letterario Margherita di Savoia.

Questa scuola, sorta sul finire del 1907, ebbe sede presso l'*Opera Pia Lotteri*, e sino dall'inizio della nostra guerra, occupava poscia un locale concessole dal Municipio di Torino nell'Istituto letterario Regina Margherita. Essa ha per scopo primordiale d'insegnare gratuitamente alle donne del popolo tutto ciò che è necessario per formarne delle buone massaie.

Insieme alle nozioni generali d'ordine, di pulizia e d'igiene, le allieve imparano a fare una cucina semplice, ma sana; a lavare, rammendare e stirare la biancheria; a fare gli acquisti occorrenti con intelligenza ed economia.

In questa scuola è stato istituito un corso per signorine e corsi serali e festivi per donne e ragazze operaie.

Il corso normale per l'abilitazione delle maestre elementari all'insegnamento dell'economia domestica pratica venne frequentato da ben 350 insegnanti e in parecchie scuole elementari municipali vi furono corsi per le allieve del corso popolare. Per mancanza di locali questi corsi vennero momentaneamente sospesi.

Dall'inizio della guerra il Comitato della scuola rivolse la sua attività alle « Cucine Economiche », distribuendo sino al maggio 1917 circa 75 mila refezioni, a prezzi modicissimi ed anche *gratuite* per convalescenti, profughi e disoccupati. La requisizione del locale non permise di continuare l'opera benefica.

La scuola non ha patrimonio, vive mercè il contributo di azioni ed elargizioni caritatevoli.

(Per schiarimenti rivolgersi alla signora Bianchi Geisser, 21 via Assietta).

Presidenza d'onore
S. A. I. R. la Principessa Laetitia di Savoia.
Vice-presidente
Bianchi-Geisser Giuseppina, v. Assietta 21.
Segretaria
Elter Tinetti Rosa, v. Ormea 110.
Tesoriera
Mazza Cerruti Adelina, c. Pres. Wilson 11.
Consigliere
Bass-Kuster Lidia, v. Bricherasio 12.
Bergerault Geisser Ida, v. Assietta 21.
Bertea Nelly, p. Crimea 1.
Bozzolo Carlotta, v. Magenta 20.
Fubini-Consolo Elena, v. Pietro Micca 20.
Lampugnani-Frisetti Aniceta, v. Cernaia 30
Leumann-Cerutti Amalia, c. Vitt. Em. II, 105
Luserna Rorengo di Rorà nobile Giuseppina in Cattaneo, v. Cavour 13.
Marro Carbillet Flavia, via Quattro Marzo 14.
Masserano prof^a Enrichetta, c. Vittorio Eman. II, 87.
Parea Ceriana Maria, c. Duca di Genova 53.
Pavia-Ariano Adele, v. Berthollet 46.

R. Convitto delle Vedove e Nubili di civile condizione

Via Gioanetti 29, 5-18.

La Principessa Maria Felicita di Savoia, del Re Vittorio Amedeo III, fondò in un amena villa sui colli di Torino un ritiro per le vedove di personaggi nobili e ragguardevoli, le quali non avessero di che vivere con decoro conveniente alla loro posizione sociale. Re Vittorio Amedeo, con Regie Patenti 27 ottobre 1786, diede al C[illegible] legale esistenza e gli assegnò un cospicuo r[illegible]. Carlo Alberto, poi, con R. Brevetto 2 ottobre 1840, vi fondò 15 posti gratuiti a favore delle vedove e figlie di personaggi benemeriti dello Stato. Per disposizione del Ministero i 15 posti gratuiti vennero da lungo tempo convertiti in 30 posti semigratuiti per poter favorire maggior numero di signore.

Finalmente Re Vittorio Emanuele II diede alla Casa forma di Opera pia, l'appellò *Regio Convitto delle Vedove e Nubili di civil condizione* e vi stabilì un'apposita amministrazione.

Si ricevono nel Convitto le vedove e le nubili di civil condizione, purchè abbiano le condizioni richieste. Il trattamento è eguale per tutte, e le piccole differenze di retta sono portate dalle [illegible] renze di alloggi.

Presidente
Ripa di Meana conte Alf., comm. ✱, via Mazzini 40.
Direttori
Gazelli Brucco di Ceresole e Palermo conte comm Paol., v. S. Fr. da Paola 14.
Badini Confalonieri cav. avv. Alberto.
Thaon di Revel nob. Adriano, generale. v. Ospedale 24.
Di Roasenda conte Emanuele, v. Arcivescovado 6.
Segretario economo
Simma Don Romano, 🚌, v. Gioanetti 29.
Direttore spirituale
Demaria teol. Ernesto, v. Gioanetti 29.
Contabile
Cuminetti Stefano, v. Porta Palatina 25.
Tesoriere
Airaldi comm. avv. Celidonio, v. Ospedale 18.
Sanitari
Sala dott. Gius., *medico primario*, via Bezzecca 8.
Ariotti cav. dott. Ang., *medico supplente*, v. S. Secondo 9

R. Conservatorio del SS. Rosario

denominato anche

Istituto delle Sapelline

Via delle Orfane 22.

Fu fondato nel 1804 dal Padre Sapelli con alcune Terziarie Domenicane, ed eretto in Corpo Morale con Decreto dell'Imperatore Napoleone I in data 11 gennaio 1813. Con RR. Patenti 29 maggio 1822 e successive, S. M. il Re Carlo Felice ne confermava l'esistenza legale quale Opera Pia laicale.

Scopo dell'Istituto è dare ricovero a giovani zitelle, povere, oneste e pericolanti onde educarle, istruirle ed abilitarle a procacciarsi il sostentamento col lavoro, specialmente nei vari generi di cucito e di ricamo, ed anche come cameriere.

Vi sono ammesse a pensione gratuita le zitelle povere, native di Torino, o che vi abbiano domicilio da 5 anni; le altre mediante una tenue pensione mensile. Vi è pure una scuola di cucito e di ricamo per giovani esterne di civile condizione.

L'amministrazione, di nomina Prefettizia, è composta di cinque Direttori che nominano fra loro il Presidente. L'arcivescovo di Torino ha diritto d'intervenire alle adunanze con voto deliberativo.

Amministrazione.

Direttori
Mocchia di Coggiola conte Emerico, *pres.*, p. Lagrange 2.
Capuccio ing Vinc., c. Vitt. Em. II, 84.
Morteo ing. Franc., v. Fabro 8.
Cuneo avv. Adolfo, v. S. Agostino 16.
Jocteau bar. Carlo Alb., c. Vitt. Em. II, 101.
Direttore spirituale
Reyna teol. Guglielmo, can. onor. della Metropolitana, v. Quattro Marzo 5.
Cappellano
Barbero Don Agostino, v. S. Domenico 20.
Sanitari
Gallo dott. cav. Vinc., v. Fabro 8 *bis*.
Camusso cav. uff. Adolfo, chir. dent., via Roma 3, *abitaz.* a Grugliasco.
Tesoriere
Pettazzi avv. cav. Paolo, v. del Carmine 4.

R. Istituto delle Rosine

Via Rosine 9, 25 71.

Rosa Govone, da Mondovì venuta in Torino nel 1755, vi fondò un Ospizio per ragazze povere, affinchè si guadagnassero il vitto col proprio lavoro occupandosi in manifatture ed opifici. Questa Casa fu poi collocata nella casa già posseduta dai Religiosi di S. Giovanni di Dio. L'Istituto subì [illegible] alcune modificazioni. Contiene ora oltre [illegible] ragazze, delle quali una parte attende ai lavori [illegible] per corredi di famiglia, per arredi di chiesa e sartoria da uomo, e l'altra parte dirige le Scuole elementari esterne maschili e femminili e l'Asilo annessovi. Havvi pure una Scuola speciale di lavori donneschi di ricamo e di disegno [illegible] fanciulle adulte esterne. L'Istituto ha filiali [illegible] duzzo, Savigliano, San Damiano e Chieri.

Consiglio di Amministrazione.

Presidente.
Capitani can. avv. prof. coll. Guido, via Milano 3.
Direttrice
Bonesio Ortensia, v. Rosine 9.
Direttori
Bulfa di Perrero nob. avv. Alessandro, v. Venti Settembre 44.
Badini-Confalonieri cav. avv. Alberto, str. S. Vito, Villa Nigra 45.
Barberis cav. ing. Alessandro, v. Assietta 35.
Segretario-economo
Gilli Leandro, v. S. Domenico 20.
Tesoriere e Cassiere
Smeriglio Domenico, v. Bonafous 2.
Cappellano
Maritano dott. prof. teol. coll. Carlo, via Rosine 13.
Direttore didattico delle Scuole
Grignolio can. cav. prof. Aless., v. Milano 3.
Personale Sanitario
Anglesio dott Mart., comm. 🚌, *chir.*, v. Rosine 5.
Chiaiso dott. Ernesto, *medico*, v. S. Francesco da Paola 10 *bis*.

Istituto Professionale « Regio Albergo di Virtù »

Via S. Secondo 29, 11.

Sorto nel 1580 dalla beneficenza cittadina e dalla munificenza di Emanuele Filiberto di Savoia, dotato da Carlo Emanuele I da cui ricevette istituzione legale, ha lo scopo di provvedere gratuitamente al ricovero, al mantenimento, all'educazione morale, fisica e professionale di giovani poveri delle antiche Provincie del Piemonte. Le domande con fedi di nascita e povertà devono presentarsi quando gli aspiranti si trovano fra il 10° e 12° anno di età e l'ammissione potrà aver luogo solo dopo compiuti i 12 anni e di mano in mano che vi saranno posti.

Possono inoltre venire accolti nell'Istituto:

a) giovani designati ad occupare posti istituiti con più legati;

b) giovani appartenenti a famiglie non completamente povere mediante pagamento di una pensione ridotta;

c) giovani non poveri a pensione intera. Questi possono anche non appartenere alle antiche Provincie Piemontesi.

Presidente
N. N.
Consiglieri
Barberis cav. ing Aless., v. Assietta 35.
Bosso cav. Giacomo, v. Beaumont 8.
Castaudi comm. Giov., v. Assarotti 7.
Tovegni cav. uff. avv. Fed., via Pietro Micca 20.
Personale interno
Pirri colonn. cav. Virginio, *direttore.*
Matricardi colonn. cav. Marco, *segretario vice direttore.*
Del Ponte Lorenzo, *censore.*
Garbero Domen., *economo.*
Personale esterno
Airaldi comm. avv. Celidonio, *tesor.*, via Ospedale 18.
Perosino dott. Giacinto, *medico supplente*, v. Massena 20.
Perosino dott. Giovanni, *medico*, c. Re Umberto 33.
Bettmann cav. Alfonso, *chirurgo dentista*, c. Oporto 13.
Insegnanti
Cavanna prof. Agost., *lettere e noz. varie*, v. Colli 66.
Dabbene Carlo, *disegno geometrico*, v. San Secondo.
Desclos prof. Marcellino, *disegno ornato.*
De Stefani teol. Gaspare, *morale e religione*

Del Ponte Lorenzo, suddetto, *educazione fisica.*
Perotti Gio., *musica*, p. Statuto 4.
Cavanna prof. Agost, predetto, *canto.*

Maestri d'arte interni

Majer Ettore, *meccanico.*
Scaranzano Giovanni, *meccanico.*
Toffaloni (eredi), *tipografi-litografi.*
Treves cav. Emilio, *scult. e stipettaio.*

Maestri d'arte esterni

Altavilla Carlo, *articoli da viaggio*, via Foscolo 10.
Baravalle Angelo, *scultore in legno*, via Burdin 2.
Beghelli Filippo (Ditta), *meccanico*, via S. Secondo 88.
Bellini Natale, *fabbro*, v. Melch. Gioia 7.
Bianco Enrico, *meccanico*, c. Re Umb. 46.
Bosio Spirito, *fabbro ferraio*, via Gasometro 16.
Capella Giovanni, *id.*, v. Nizza 67.
Catella frat., *meccanici*, v. Montevecchio 27.
Checchini Luigi, *tip.-lit.*, v. Po 39.
Chiapella Francesco, *fabbro ferraio*, via Massena 101.
Ferrero Gius., *lattoniere-gasista*, v. San Secondo 42.
Galli Luigi, *offic. meccan.*, v. Magenta acc. al 9.
Gilli e C., *gioielleria*, v. Venti Sett. 54.
Giuliano Giuseppe, *fabbro meccanico*, via Silvio Pellico 9.
Lohmann Elpidio, *meccanico*, via San Secondo 35.
Martina Costanzo, *fabbro-meccanico*, via Gioberti 12.
Mollino ing. cav. Eugenio, *disegnatore*, c. Valentino 40.
Pavese Pietro, *orolog.*, c. Vitt. Em. II, 76.
Ponzano Umberto, *oref.-gioielliere*, piazza Cavour 2.
Pozzi Battista, *calzolaio*, v. Gioberti 29.
Santanera Silvio, *sarto*, c. Casale 2.

Oratorio San Francesco di Sales
Collegio D. Bosco

Valdocco, v. Cottolengo 32, 58.

Questo Istituto di beneficenza venne cominciato nel 1841 collo scopo di *ricoverare giovani abbandonati* e dar loro un'arte od avviarli anche agli studi, e merce lo zelo del Ven. suo Fondatore Don Giovanni Bosco e l'aiuto di più benefattori, conta ora circa 700 giovanetti, i quali, nell'interno dell'Istituto, parte sono addetti alle scuole professionali dei fabbri, falegnami, sarti, calzolai, compositori, stampatori, legatori ecc., parte sono addetti agli studi letterari ginnasiali.

Ivi ha sede la Direzione Generale delle Opere Salesiane sparse per tutto il mondo. Le case figliali in Torino sono: il Seminario per le Missioni Estere in Valsalice; il Collegio S. Giovanni Evangelista via Madama Cristina 1; la Scuola professionale per sarti e calzolai in via Carlo Vidua 32; e gli Oratori Festivi di S. Francesco di Sales in via Salerno 12; di S. Luigi in via Ormea 4 *bis*; di S. Giuseppe in via Saluzzo 39; di S. Agostino in via S. Donato 69; del Ven. Bosco in Valsalice 39.

Direzione delle Opere Salesiane

Albera prof. Don Paolo, *rettore.*
Rinaldi Don Filippo.
Barberis teol. Giulio.
Conelli dott. Arturo.
Bretto prof. Don Clemente.
Ricaldone Don Pietro
Piscetta prof. Don Luigi.
Gusmano Don Calogero.
Savarè D. Bernardo, *dirett. dell'Oratorio.*
Riccardi Don Roberto, *curato.*

Comitato delle Dame Patronesse

Presidente onoraria

S. A. I. e R. la Principessa Maria Laetitia di Savoia Napoleone Duchessa d'Aosta.

Presidente

S. E. Nicolis di Robilant-Clary contessa Edmea, v. Goito 5.

Vice-presidenti

S. E. Capello Canonica contessa Amalia, via S. Dalmazzo 7.
Manno di Vonzo baron. Eleonora, via Ospedale 19.
Gromis di Trana-Bertone di Sambuy contessa Emilia, v. Montevecchio 22.
Figarolo di Gropello De Bray contessa Maria, v. della Rocca 36.
Incisa di S. Stefano-Del Mayno contessa Marianna, v. Ormea 75.
Rebaudengo-Ceriana contessa Teresa, via Carlo Alberto 40.

Segretarie

Camerana contessina Maria Teresa, corso Oporto 23.
Cantù sig.na Costanza, c. Oporto 28.

Consigliere

Barbaroux-Sciolla cont. Amalia, v. Carlo Alberto 17.
Chiora professoressa Maria Vittoria, corso Valentino 40.
Compans di Brichanteau-Pallavicino Mossi marchesa Albertina, v. S. Teresa 10.
Costa di Polonghera di S. Germano contessa Adele, v. Montevecchio 38.
Crispolti-Cornero march. Francesca, via dei Mille 16.
Della Motta-Scarampi cont. Antonia, via Roma 43.
Di Boyl di Putifigari-di Casanova marchesa Silvia, c. Siccardi 77.
Di Rovasenda-Trivulzio marchesa Maria, v. Arcivescovado 6.
Guasco di Bisio-Arborio di Gattinara marchesa Teresa, v. Carlo Alberto 41.
Musso-Croce sig.ra Maria, v. Ospedale 55.
Richelmy-Pesce donna Giuseppina, via Ospedale 20.
Scati Grimaldi di Casaleggio-Cattaneo Adorno march. Lavinia, c. Oporto 33.

Associazione di Carità
a pro dei giovani poveri orfani ed abbandonati
detta degli *Artigianelli*

Corso Palestro 14 - 81-69.

Da quest'Associazione, iniziata nel 1850, da Don Gio. Cocchi, dipendono il Collegio degli Artigianelli di Torino, la Colonia agricola di Rivoli, e l'Istituto Educativo S. Giuseppe pei *Juniori* a Volvera, nelle quali tre Case sono mantenuti, educati, istruiti più di 450 *giovanetti orfani od abbandonati*, accoltivi nell'età dai 9 ai 14 anni e tenutivi sino ad appreso mestiere.

Nel *Collegio degli Artigianelli di Torino* s'insegnano le arti di Tipografi, Litografi, Legatori da libri, Calzolai, Fabbri ferrai, Meccanici, Falegnami, Stipettai, Tornitori in legno e metalli, Scultori in legno, Sarti.

Nella *Colonia agricola di Rivoli* si ammaestrano i giovani nell'agricoltura, orticoltura, frutticoltura, giardinaggio, con apposita Scuola pratica d'agricoltura; a questa scuola si ricevono anche, mediante pensione, figli di agricoltori nè orfani nè poveri.

Nell'*Istituto Educativo S. Giuseppe* alla Volvera, sono tenuti i ragazzi d'età compresa fra i 9 ed i 13 anni, e vi ricevono l'istruzione elementare sino all'età in cui siano capaci d'essere applicati ad un'arte in una delle altre due Case.

A quest'Associazione appartiene pure la *Casa-famiglia per Operai in Torino*, nella quale possono essere accolti i giovani delle altre Case dopo compiuto il loro tirocinio.

Presidente onorario

Gariazzo prof. comm. Carlo Placido, via Ospedale 40.

Consiglio d'Amministrazione.

Anselmi avv. cav. uff. Giorgio, *presidente*, v. Po 48.
Berrone can. cav. Antonio, *vice-presidente*, c. Casale 2.
Corio teol. Luigi, parr. S.ª Barbara, via Perrone 11.
Roddolo dott. cav. Gius., c. Francia 249.
Fiorio teol. dott. Lorenzo, v. Vasssalli Eandi 9.
Lovera di Maria conte Giacinto, Villa Lovera, v. S. Vito, 42.
Giaj-Levra avv. comm. Pietro U., corso Siccardi 22.
Antoniotti can. Giuseppe, v. Alfieri 24.
Ceriana avv. Mario, v. Assietta 17.
Tasca ing. cav. Luigi, v. Venti Sett. 97.
Benazzo ing. cav. G. B., v. Assarotti 9.
Cucco can. prof. Giacomo, c. Vinzaglio 3.
Jocteau bar. avv. Carlo Alberto, c. Vittorio Emanuele II, 101.
Sella ing. comm. Rodolfo, v. Papacino 3.
Doghotti ing. Pier Maria, c. Palestro 10.

Rettore

Chamossi D. Maurizio, c. Palestro 14.

Sanitari gratuiti

Roddolo dott. cav. Gius., c. Francia 249.
Marangoni L. Ferd., chir., v. Garibaldi 4.

Consulente gratuito

Buronzo avv. Luigi, proc., v. Consolata 1.

Consiglio Direttivo
del Comitato delle Patrone per raccogliere offerte e promuovere gl'interessi morali e materiali del Pio Istituto:

Presidentessa onoraria

S. A. R. la Principessa Isabella di Baviera, Duchessa di Genova

Presidentessa

Compans di Brichanteau march. Albertina, v. S. Teresa 10.

Vice-presidenti

Rosa di San Marco contessa Celeste, via Sagliano 4.
Ceriana-Mayneri nob. Maria ved. Ceriana, p. Solferino 11.

Tesoriera

Darbesio Pansa Adele, c. Francia 10.

Segretaria

Anzino dam.ª Giuseppina, v. Bogino 12.

Casa-Famiglia per Giovani Operai

Sede dell'Opera: Piazza S. Giulia 2.
Sede della Direzione: Corso Palestro 14 (Collegio degli Artigianelli).

Quest'Istituto, apertosi nell'anno 1878 per iniziativa dell'Associazione di Carità detta degli *Artigianelli*, per opera dell'ingegnere Carlo Peretti e col concorso di pubbliche oblazioni raccoglie in 70 camerette divise, giovani operai, usciti da qualche stabilimento di educazione o venuti dal loro paese nativo a cercare lavoro a Torino, desiderosi di trovare una pensione in cui abbiano le cure e la tutela del domestico tetto. In via di eccezione, si accettano pure alcuni studenti, purchè si adattino alle esigenze d'una Casa per operai.

Direttore interno

Brach teologo Giovanni p. S. Gialia 2.

Vice-direttore

Rolando D. Luigi.

Comitato di Vigilanza.

Gariazzo prof. avv. Carlo Placido, comm. ✱, v. Ospedale 40, *presidente onorario.*
Tasca ing. cav. Luigi, v. Venti Sett. 97, *presidente.*
Cucco can. prof. Giacomo, c. Vinzaglio 3.
Giaj-Levra avv. comm. Pietro U., corso Siccardi 22.
Morano avv. Maurilio, v. Barolo 20.
Martina Gius., industr., v. Buniva 23.

Pio Istituto per ciechi e cieche con annesso Asilo d'infanzia

Corso Napoli 54, 25-21.

Questo Istituto, fondato nel marzo 1896, ha per iscopo di dar ricovero e vitto, mediante una tenue retribuzione, ai poveri ciechi di ambo i sessi nell'età dai quattro ai dodici anni, abilitandoli così nell'insegnamento religioso, delle classi elementari, nella musica, nei lavori di cucito, a maglia, ecc.

Patronesse

Barbaroux-Sciolla contessa Amalia, via Carlo Alberto 17.
Richeri-Crespi Vincenza.

Del Carretto di Torre Bormida nob. Artemisia n. Di Saluzzo, c. Vitt. Em. II, 4.
Merlo-Reina Luisa, v. Alfieri 19.
Garbagni-Besana Marta, v della Rocca 49.
Scaraffia Maria De Paoli, v. Porta Palatina 19

Segretario Generale

Morone rag. Giuseppe v. Beinasco 22.

Direttore degli studi

N. N.

Sanitari

Chiaiso fratelli dottori Ernesto ed Alfonso, gener. med a riposo, v. S. Francesco da Paola 10*bis*.
Valvasori prof. Piero, v. Cernaia 28.

Chirurgo

Filipello cav. dott. G. B, c. Vinzaglio 12.

Sanitario oculista

N. N.

Farmacista

Ravazzo dott. Giacomo.

Chirurgo dentista

Ruga, v. Lagrange 32.

Insegnanti interni

Turchi Orsolina. Moretto Teresa e Adele Conopani.

Maestra di lavori ed Assistente

Vergnano suor Annunziata.

Professore violino

Scaglia Marco, v. Sesia 17.

Insegnanti esterni

Zuppelli Leucio, *clarino*, v. Marna 14.
Mosso Giuseppe.

Scuola d'arpa

Giarlotto Clotilde, v. S. Secondo 17.

Ginnastica svedese

Negri Lodovica. Peona Lina.

Direttrice e fondatrice

Turchi Orsolina

Lavanderia a Vapore

Via Beinasco 22, 25-22.

Morone rag. Giuseppe, *Direttore*.

Orfanotrofio femminile

Via delle Orfane 11.

Amministrazione: via Consolata 8.

Nell'Orfanotrofio, fondato prima del 1579, sono ammesse le orfane di padre e madre, nate nella diocesi da legittimi natali e di onesti parenti, maggiori d'anni otto e minori d'anni dodici, e sane di corpo. Nel concorso di più sorelle, se ne ammette una sola.

L'orfana nella sua entrata all'Istituto porta gli abiti che indossa, e paga lire 225 a titolo di corredo.

L'Istituto provvede all'orfana tanto sana che inferma, e per tutta la vita, se ivi rimane, gli alimenti e l'intiero vestiario; le procura una educazione religiosa e conveniente al suo stato; le accorda una porzione sul prodotto de' suoi lavori; nel caso di matrimonio, le corrisponde la dote stata fissata con pio legato, e quando, per qualunque causa, volesse uscire dall'Orfanotrofio, le paga per vestiario lire 60, oltre all'utile che le compete sui lavori.

Chiunque può inoltrare all'Amministratore dell'Orfanotrofio la domanda per l'iscrizione d'orfana nel libro delle postulanti, purchè presenti la sua fede di nascita, quello della morte del padre e della madre, quella di vaccino o sofferto vaiuolo debitamente legalizzate, certificato di matrimonio civile e religioso. L'iscrizione può richiedersi ha luogo qualunque sia l'età dell'orfana, purchè essa non oltrepassi gli anni dodici, nel caso di più sorelle, l'iscrizione non ha luogo che per una sola.

Presidente

S. E. il Cardinale Agostino Richelmy Arcivescovo della Diocesi.

Direttori

Nuvoli conte Luigi, v. delle Scuole 8.
Bighone di Viarigi nob. cav. uff. avvocato Agostino, v. Assietta 39.
Provana di Collegno nob. Emanuele, via S. Dalmazzo 15.
Gay di Quarti cav. avv. Guido v. Luigi Mercantini 5.
Giuganino can. teol. Bartolomeo, p. San Giovanni 9.

Dame direttrici

Ceriana-Ceriana Mayneri nobile Maria, p. Solferino 11.
De Genova di Pettinengo cont. Ernestina n. Marocco, c. Duca di Genova 39.
Beccaria Incisa-Giattarola di S. Stefano cont.ª Mariannan Del Mayno, v. Ormea 75.
Solaro del Borgo nobile Polissena nata Morra di Lavriano, v. S. Massimo 53.
Arnaldi contessa Maria nata Avogadro di Casanova, v. Roma 43.

Consiglio d'Amministrazione

Nuvoli conte cav. uff. Luigi, predetto.
Gay di Quarti cav. Guido, predetto.
De Genova di Pettinengo cont. Ernestina, predetta.

Segretario economo

Conzani di Revignano conte Vitt., v. Consolata 8.

Rettore spirituale

Gaido D. Sebastiano, v. Orfane 11.

Sanitari

Gallo dott. cav. Vinc., v. Fabro 8 *bis*.
Camera cav. dott. Edoardo, dott.-oculista, v. Porta Palatina 1.
Benanzio G., chir.-dent., v. Garibaldi 33.

Servizio di cassa

Esattoria Comun. di Torino, v. Ospedale 18

Istituto Bonafous a Lucento.

Segret.: Via S. Dalmazzo 20, 3-28

Provvisoria presso l'ufficio
del Presidente avv. comm. Barberis, via Garibaldi 49

Sede: strada Pianezza 280

municipale 3 29 *dello stato* 89-17.

Orario; Giorni feriali, nelle ore d'ufficio d'uso

Quest'Istituto, sorto il 14 giugno 1871 per atto insigne di generosità del cav. Carlo Alfonso Bonafous, ha per iscopo di raccogliere ed educare alla vita dei campi ed all'istruzione agricola, nonchè a quei mestieri che hanno un diretto e necessario

coll'agricoltura, i giovani di famiglie ... abbandonati a sè, sono in pericolo di ...zio ed al vagabondaggio. Vengono altresì ... a pagamento, giovani che intendono ...rsi praticamente nell'agricoltura razio... ...tivazione e cura del tabacco.
...to è sede inoltre della Sezione Agricola ...to Nazionale figli di militari; della Se...ricola della Scuola di rieducazione di ... di 100 posti di fondazione di figli di ... morti in guerra o, in difetto di questi, ... lavoro; di un Istituto zootecnico gover...

...l'Istituto è stabilimento agricolo e vende ... i suoi prodotti, fra i quali fiori, piante ...gli, ortaggi.

Presidente

Barberis avv. comm. Carlo, cons. comun., v. Garibaldi 49.

Vice-presidente

Rey cav. Giovanni, v. Genova 27.

Membri

Bracchi avv. cav. uff. Gius., v. Cernaia 22.
Gasca dott. Enrico, c. Princ. Oddone 12.
Nevrone gen. cav. Mario, v. Donati 2.
Tabacchi cav. Luigi, v. Verrès 10.
Freves comm. Moise, v. della Rocca 38.
Rizzetti avv. cav. Enr., c. Giov. Lanza 76.

Direttore dell'Istituto
e Segretario del Consiglio direttivo

Bottari Paolo (Sede Istituto).

Segretario-Economo

Marchisio cav. Giacomo (Sede Istituto).

Contabile

Febbraro Giov., v. Superga 26.

Regio Istituto dei Sordo-Muti

Via Assarotti 12. 84-42.

...legio Brevetto 23 gennaio 1838 fu definiti... stabilito questo Istituto come scuola ...

...no ammessi sordo-muti e sordo-mute ... alcuni a pagamento di pensione.
...l'istruzione intellettuale e morale data col ...*orale*, per gli allievi vi sono laboratori ...la falegname, da intaglio in legno, da sarto ...olaio e le allieve vengono istruite nei ...maglia, di cucito, di ricamo, di sarta, ecc.

Presidente

Pulciano nob. ing. Melchiorre, comm. ⊛, ull. ✻, v. Carlo Alberto 18.

Direttori

Gamba bar. Carlo Mauriz., c. Vitt. Em. II, 30.
Turletti generale comm. Vittorio, corso Francia 34.
Gay Di Quarti nob. avv. Guido, v. Luigi Mercantini 5.
Gianotti comm. bar. Romano, v. Alfieri 17.
Gromis di Trana nob. avv. Luigi, v. Pastrengo 25.

Segretario economo

Conzani di Revignano conte Vitt., via Consolata 8.

Tesoriere

Airaldi avv. comm. Celidonio, v. Ospedale 18.

Medico-chirurgo

Bilotti dott. cav. ufl. Alfredo, v. dei Mille 12.

Chirurgo dentista

Masino Ang., *chirurgo*, v. Arcivescovado 4.

Diottrico-oculista

Neuschüler comm. Massimiliano, v. Genova 18.

Sezione maschile.

Rettore

Falletti teol. Francesco.

Vice-rettore

Lorenzatti Don Giuseppe, *maestro interno*.

Insegnanti

Stuardi cav. Antonio prof. *disegno*, via Pietro Micca 20.
Montà Vittoria, *maestra interna*.
Bassi Marina *id.*
Lorenzatti don Giuseppe, *maestro interno*.
Giuliano Angiolina, *maestra esterna*, corso Vitt. Eman. II. 108.

Direttore spirituale

Bertola teol. avv. Ern., c. Ponte Mosca 12.

Assistenti interni

N. N. Rossotto Pietro.

Maestro ginnastica

N. N.

Maestro sarto

Brizio Maurizio, v Gioberti 14.

Maestro calzolaio

Doetti Ettore, v. S. Domenico 15.

Maestro falegname

Piccablotto Luigi, v. Juvara 5.

Sezione femminile

Direzione interna

RR. Figlie della Carità.

Istituto *Lorenzo Prinotti*

per Sordo-Mute e Sordo-Muti poveri d'ogni età
con Asilo Infantile
già Educatorio delle Sordo-mute povere
e Istituto Sordo-muti poveri

Corso Francia 73, 81-59.

Il sac. Lorenzo Prinotti, antico maestro dei sordo-muti, iniziò nel 1881 le sue mirabili fondazioni, che dopo la sua morte vennero riunite in una sola istituzione a cui venne dato il suo nome a perenne ricordanza del suo apostolato di carità.

Suo scopo è *ricoverare, istruire ed educare i sordo-muti poveri d'ogni età e condizione e di ogni provincia d'Italia*. Gli orfani o abbandonati possono ottenere il ricovero per tutta la vita.

Le due sezioni, *maschile* e *femminile*, hanno *scuole* infantili, elementari, complementari, di lavori manuali, disegno e pittura, laboratori, vaste gallerie, terrazzi cortili e giardino.

Il metodo d'insegnamento è quello orale.

Il numero degli allievi e ricoverati che nel 1881 era di 12 ora è di 163.

Presidente

Bernocco comm. Gio. Batt., piazza Carlo Felice 10.

Consiglieri

Cattaneo comm. avv. Riccardo G., *consigliere comunale e provinciale di Torino*, v. Luigi Mercantini 6
Montaldo comm. dott. Gius., *deputato prov. di Torino*, c. Presid. Wilson 4*bis*.
Menocchio cav. ing. Raffaele, c. Vittorio Emanuele II, 68.
Franchino teol. cav. Ant., *segret. del Seminario Metropolitano*, v. Venti Sett. 83.
Gilli teol. cav. Gius., *Rettore del Conservatorio del Suffragio*, v. S. Donato 35.
Fantino dott. prof. cav. Giuseppe, v. della Rocca 19.
Passerin d'Entrèves e Courmayeur conte avv. Ettore, *consigliere provinciale*, corso Vittorio Emanuele II, 5.

Direttore sezione maschile

Levrone sac. prof. Benedetto.

Direttrice sezione femminile

Boggio dam[a] Irene.

Sanitari (gratuiti)

Fenoglio dott. prof. grand'uff. Ignazio, c. Re Umberto 45.
Cerruti dott. cav. G. B., v. Bogino 27.
Bellini dott. prof. cav. Giulio, v. Garibaldi 59.
Mussi dott. Federico, c. Francia 126.
Perrod dott. prof. Giovanni, *oculista*, corso Re Umberto 11.

Segretario

Toreno Carlo, c. Francia 73.

Tesoriere

Airaldi comm. avv. Celidonio, *esattore comunale*, v. S. Francesco da Paola 4.

Insegnanti esterni

Kirchmayr prof. Lorenzo, *disegno e pittura*, p. Vitt. Em. I, 3.
Rebuffi Adele, *id.*, v. Milano 3.

Istituto pei Ciechi (d'ambo i sessi)

Via Nizza 151, 🚋 32-55.

L'*Istituto pei Ciechi*, eretto in Corpo Morale con R. Decreto 24 maggio 1877, posto sotto il patronato di S. A. R. il Duca d'Aosta, accoglie ed educa i giovani ciechi d'ambo i sessi e provvede al ricovero, all'istruzione ed all'opportuno lavoro dei suoi allievi e delle sue allieve, che, divenuti adulti, si mostrino meritevoli di tale favore.

L'Amministrazione si compone di:

1° Soci fondatori che versano L. 1000 anche in 4 rate annue, od una rendita di L. 50.
2° Soci perpetui che versano L. 100 od una rendita di L. 5.
3° Soci azionisti che assumono un'azione di L. 10 annue obbligatoria per 3 anni consecutivi.
4° Soci cooperanti che prestano l'opera loro gratuita a favore dell'Istituto.

Oblazioni di qualunque somma ed anche in natura si ricevono presso l'Istituto.

Consiglio di Direzione.

Presidente

Gazelli di Rossana conte Alberto, gr. uff. ✻ e gr. cord. ✠, v. Mazzini 43.

Vice-Presidente

Miglioretti di S. Sebastiano nob. avv. cav. Costantino, v. della Rocca 25.

Membri

Borini dott. comm. Agostino, v. Nizza 71.
Cavalli avv. cav. uff. Erasmo, v. Roma 20.
Cucco D. prof. Giacomo, c. Vinzaglio 3.
Emprin comm. avv. Calisto, v. Cernaia 24.
Girola ing. cav. Alberto, v. della Rocca 25.
Montaldo comm. dott. Giuseppe, corso Presid. Wilson 4*bis*.

Cariche diverse.

Revisori dei conti

Mondino ing. Luigi, p. Solferino 6.
Regis comm. ing. Dom., c. Vitt. Em. II, 58.

Sanitari

Davico Allegra dott. cav. Filippo, via Maria Vittoria 26.
Verani dott. cav. Luigi, v. Ott. Revel 19.

Farmacista

Brignolo e Ingaramo, v. Nizza 121.

Chirurgo dentista

Negro Massimo, v. Roma 3.

Ispettrice sezione femminile

Cossa nob. Maria, v. Montecuccoli 3.

Direttore-economo

Boselli nob. cav. rag. Cataldo, colonnello, v. Nizza 151.

Segretario-contabile

Montrucchio Vittorio, v. Nizza 151.

Insegnanti interni

Morandi Francesco, *maestro di lavoro*, v. Nizza 151.

Maestri ciechi interni.

Sez. maschile.

Clerico Ant., *maestro di violino*.
Aschieri Leop., *maestro di pianoforte e canto*.
Brossa Giov., *maestro di scuola*.
Bergesio Giuseppe, *sottomaestro di scuola*.
Falco Pietro, *sottomaestro di pianoforte*.
Falco Carlo, *sottomaestro di violino*.

Sez. femminile.

La cura della sezione femminile è affidata alle Suore della Carità.
Risso Teresa, *maestra di violino*.
Giailevra Giacinta, *maest. di pianof. e canto*.
Bocchino Camilla, *maestra di scuola*.
Chiapetto Cristina, *maestro di lavoro*.

Insegnanti esterni

Mayer cav. prof. Andrea, *maestro di pianoforte e canto e dirett. d'orchestra*, via Rosine 13.
Maggetto prof. Giovanni, *maestro di contrabasso*, v. Po 35.
Cerati prof. Gio., *maestro istrumenti a fiato*, v. Po 43.
Bonifacio prof. Franc., *maestro violoncello*, v. Chiusella 7.
Remondi prof. Roberto, *maestro d'organo ed armonia*, c. Princ. Oddone 12.

Istituto pei Rachitici Regina *Maria Adelaide*

Corso Firenze 43 (lungo Dora), 🚋 4-72

Ponte Rossini e il Ponte delle Benne.

La cassa dell'Istituto trovasi presso la Ausilia e Tealdi, via Nizza 30.

L'Istituto ebbe vita in seguito alla trasformazione deliberata dall'Assemblea Generale del 1885, delle Scuole gratuite pei ragazzi fondate nel 1872 per iniziativa del patrizio conte Ernesto Ricardi di Netro.

È un Ente Morale con Reale Decreto del 1886. Nel 1895 fu fregiato del nome Maria Adelaide.

Si divide in tre sezioni: *Scuole — Infermerie — Ambulanza medica*. Vi sono ricevuti bambini affetti da rachitismo o malattie affini dai 3 ai 15 anni.

La sezione *Scuole* numera circa 160 bambini divisi in tre classi. La sezione *Infermerie* conta ca 50 letti.

Le *ammissioni ed accettazioni per il rachitismo e malattie affini* martedì e giovedì d'ogni settimana, dalle 9 alle 10 (Cancello n. 47).

Le *visite dei bambini ricoverati nella* Sezione Infermerie *possono visitare i medesimi* nei giorni di giovedì e di domenica dalle ore 15 alle 16.

Annessa all'Istituto havvi una Sezione speciale di *Ortopedia Medica* alla quale possono intervenire bambini e signorine di civil condizione, d'età inferiore agli anni 15 mediante pagamento di una pigione retta. Le lezioni e gli esercizi sono impartiti da un medico specialista. Per l'iscrizione rivolgersi alla Direttrice.

Il pubblico può visitare lo stabilimento in *qualunque ora di ogni giorno*.

Presidente

Calleri di Sala nobile Federico, c. San Maurizio 81.

Vice-presidente

Passerin D'Entrèves conte Ettore, corso Vittorio Eman. II, 5.

Direttore di Segreteria

Bulla di Perrero nobile avv. Alessandro, v. Venti Settembre 44.

Direttore dell'Interno

Garnodi di Monastero cav. Guglielmo, c. S. Martino 2.

Direttore di Tesoreria

Rocca ing. comm. Alfredo, c. Valentino 40.

Direttore dei Fabbricati

Barberis cav. ing. Aless., v. Assietta 35.

Direttore didattico

Gay di Quarti conte Guido, v. Luigi Mercantini 5.

Consiglieri

Crudis avv. cav. Basilio, v. Cavour 30.
Della Croce di Doiola nobile avv. Vibaldo, p. Maria Teresa 2.
Fornaris avv. cav. uff. Guido, v. Ospedale 58.
Gianotti bar. avv. Romano, v. Alfieri 17.
Marenco nob. cav. Pietro, via Giuseppe Pomba 15.

Revisori dei conti

Regis ing. comm. Domenico, c. Vittorio Eman. II, 58.
Verani dott. cav. Luigi, v. Ottavio Revel 19.
Mayneri bar. col. Gius., v. Gasometro 28.

Tesoriere

Tealdi comm. Felice, v. S. Teresa 15.

Comitato delle signore Ispettrici.

Presidentessa

Tornielli di Crestvolant contessina Costanza, c. Siccardi 69.

Vice-presidentesse

Lana-Frisetti Felicita, v. Cernaia 26.
Bergerault-Geisser Ida, v. Assietta 21.

Segretaria

Pensa di Marsaglia contessina Maria, v. Vanchiglia 11.

Ispettrici

Albanelli-Albanelli Giovanna, v. Ponza 2.
Barberi-Conti profess[a] Giuseppina, via Montevecchio 50.
Bianchi-Mina-Gotteland nobildonna Emilia, v. Lamarmora 26.
Boasso-Sella Lucrezia, c. Vitt. Em. II, 76.
Bonesio-Secchi Anna, v. S. Quintino 34.
Boselli-Piacenza Amelia, v. Bertola 29.
Ceresole Ida, v. Luigi Mercantini 6.
Crosa Clotilde, v. Cernaia 11.
Daneo-Castellani Paolina, c. Francia 5.
Della Croce di Doiola nobile Bianca, p. Maria Teresa 2.
De Palezieux cont. Blanche, c. Vinzaglio 21.
Falcò-Pio di Savoia, nobildonna Beatrice ved. Engelfred, c. Moncalieri 167.
Ferrante-Vegezzi Teresa, c. Vitt. Em. II, 16.
Fracassi di Torre Rossano-Crespi march. Maria, p. Bodoni 3.
Geisser-Celesia di Vegliasco bar. Maria Teresa, v. S. Teresa 2.
Grandis-Imberti Antonina, v. dei Mille 24.
Guillot-Sala Zelia, c. Duca di Genova 4.
Leumann-Cerutti Amalia, c. Vitt. Em. 105.
Lovera-Chiesa cont. Laura, str. S. Vito 42.
Martini di Cigala contessa Fanny, via Sagliano 4.
Merlo-Reina Luisa, v. Alfieri 19.
Mussino-Ajello Gius[a], c. Siccardi 42.
Nasi signorina Maria, v. Aporti 3.
Passerin D'Entrèves-Gamba cont. Maria, c. Vitt. Em. II, 5.
Perrone di San Martino baronessa Margherita, v. Napione 6.
Radicati di Marmorito cont[a] Antonietta, c. Siccardi 75.
Rebaudengo-Ceriana cont. Teresa, v. Carlo Alberto 40.
Rocca-Durandi Gius[a], c. Valentino 40.
Sacco-Oytana Emilia, c. Siccardi 31.
Scarampi di Villanova-Rockstol contessa Vittoria, v. Lagrange 10.
Sezzano-Ubertalli Nella, v. Ponza 2.

Ispettrici per la colonia di Gassino

Barberi-Bravetta Irma.
Mayneri-Onesti baronessa Arcangela, via Gasometro 28.

Ispettrici emerite

Bersezio-Chiapussi Laura, v. Belfiore 54.
Col damigella Maria, v. della Zecca 47.
Ducco-Dovis Giulia, v. S. Teresa 24.
Festore-Pugno Maria, str. di Nizza 185.

Personale sanitario.

Medico-chirurgo primario

Oliva dott. prof. comm. Valent., c. Vittorio Eman. II, 100.

Med.-chirurgo assist. esterno

Gallo dott. cav. Vincenzo, v. Fabro 8*bis*.

Medico-chirurgo assist. interno

Troya dottor cav. Antonio, v. Pisa 43.

Addetto alla ginnastica medica

Bravetta dott. cav. Fausto, via Madama Cristina 62.

Addetto alla radiografia

Succio dott. Michele, c. Siccardi 22.

Medico-chirurgo-dentista

Ferraris-Clerico dott. Carlo, v. Venti Settembre 44.

Meccanico-ortopedico

Vaudagnotto Michele, v. Ospedale 7.

Medico onorario

Verani dott. cav. Luigi, v. Ott. Revel 19.

Segretario-contabile

Bertagna avv. Francesco, v. Giulio 12

Suora direttrice interna

Clerico Suor Seconda e 5 altre Suore Sorelle della Carità.

Casa di ricovero gratuito, provvisorio

per i

fanciulli abbandonati e pericolanti

Via Bardassano 21.

Quest'opera sorse il 24 maggio 1909, per dare un aiuto gratuito, provvisorio, un vero soccorso d'urgenza ai fanciulli, sani e non discoli, che si trovano pericolantissimi od in completo abbandono.

Premiata con Medaglia d'argento all'Esposizione Internazionale di Torino 1911. Essa accoglie in prima categoria gli orfani d'ambo i genitori, i figli di madri vedove degenti per malattie, di quei meschini senza domicilio di soccorso ai quali nessun ente provvede. Quelli i cui genitori o uno di essi trovasi in carcere o ricoverati in ospedali. Non si accettano assolutamente ricoverati se non presentati dalle Autorità o da persone conosciute dalla Direzione le quali garantiscono l'estremo abbandono, danno certezza che per il derelitto si avrà cooperazione nel ricovero definitivo o potrà essere riconsegnato ai parenti, e ne assumino a responsabilità.

Le accettazioni si fanno ogni giorno non festivo dalle **11** alle **12** previa visita medica. Debbono essere muniti dell'atto di nascita, certificato di subita vaccinazione, il certificato di degenza del genitore in ospedale se appartenente a [illegible] categoria.

L'opera non ha fondi di sorta, vive esclusivamente della pubblica beneficenza ed a questa fa appello per il mantenimento affatto gratuito di tutti i suoi ricoverati.

Presidente onorario

Bruno ing. cav. Emilio, p. Cavour 10

Direttrice

Giraud Angiolina, v. Bardassano 21

Vice-direttore

Cottino Michele, v. Bardassano 21

Segretari

Lisa Lorenzo, v. Bardassano 21.
Manfredi Giuseppe.
Lomazzi Riccardo.

Economo

N. N.

Direttore sanitario

Sarti dott. cav. Guido, v. Cernaia 1.

Ricevitore di offerte

Galvano cav. Pietro, v. Bogino 17 (cambio

Pro Pueritia

Società Torinese per la protezione e l'assistenza dell'infanzia

Casa di Ricovero « Principessa Jolanda ».

Corso Mass. d'Azeglio 25, 22-15.

Sorta nel 1899 senza alcun carattere di scopo politico o religioso, eretta in Ente Morale con Decreto 7 maggio 1903, all'intento: 1° di istituire e mantenere una casa di ricovero nella quale hanno ricetto i bambini orfani di entrambi i genitori od abbandonati dai 3 ai 7 anni; 2° di ricercare coll'appoggio delle Autorità locali e coll'opera di speciali sue delegati i fanciulli poveri, d'ambo i sessi, residenti in Torino, che sieno materialmente o moralmente abbandonati (dai 3 ai 12 anni i maschi e dai 3 ai 10 anni le femmine); 3° di assistere i detti bambini provvedendoli di indumenti, commestibili, medicinali, ricostituenti, ecc., facilitando la loro ammissione nei diversi Istituti locali destinati alla cura della fanciullezza povera, inferma o viziosa; 4° proteggere eventualmente i bambini da maltrattamenti.

Orario: Tutti i giorni dalle 9 alle 12 e dalle 14 alle 18.

Consiglio d'Amministraz. e di Direzione.

Presidente

Lanza comm. prof. Dom., v. Pastrengo 15.

Vice-presidenti

Franchi comm. Franco, c. Valentino 13.
Meille dott. Luigi, via Principe Tommaso 35.

Direttore di Segreteria

Poggio avv. Aldo, c. Vitt. Eman. II, 71.

Segretario

Trivero cav. prof. Camillo, via Silvio Pellico 24.

Consiglieri

Boselli comm. avv. Silvio, v. Bertola 29
Craponne B. comm. Luigi, c. Re Umberto 52.
Camerano comm. avv. Carlo, v. Mercanti 16.

Vicari comm. ing. Edoardo, v. Montevecchio 24.
Voitre Giuseppe, v. Corte d'Appello 22.
Baravalle comm. ing. Edoardo, v. Asti 42.
Richetta cav. Aless., v. Mancini 8.
Deslex cav. Gustavo, c. Lungo Po 8.
Sacco Oytana cav. avv. Gustavo, corso Siccardi 31.
Lanza comm. Clemente, v. Elvo 1.

Delegata delle Patronesse

Lanza-Grisoni Anita, v. Pastrengo 15.

Revisori dei conti

Ferraris cav. uff. rag. Carlo, v. Cernaia 26.
Longhi Eugenio, v. Barbaroux 38.
Della Rocca cav. uff. Andrea, v. Po 29.
Rocca ing. comm. Alfredo, c. Valentino 40.
Porta rag. Carlo, v. Venti Settembre 72.

Comitato patronesse.

Presidente

Sacco-Oytana Emilia, c. Siccardi 31.

Vice-presidenti

Treves-Treves Elisa, c. Vitt. Em. II, 34.
Craponne-Bonnefon Adele, corso Re Umberto 52.

Segretaria

Lanza-Grisoni Anita, v. Pastrengo 15

Comitato Permanente di Beneficenza a favore della Soc. Torinese « Pro Pueritia »

Presidente

Deslex cav. Gustavo, c. Lungo Po 8.

Consiglieri

Baravalle ing. comm. Edoardo, v. Asti 42.
Baracco dott. Egidio, v. Palazzo di Città 6.
Balduzzi dott. Pilade, v. Venti Settembre 76.
Boselli comm. avv. Silvio, v. Bertola 29.
Cordone maestro Ett., p. Montebello 35.
Poggio avv. Aldo, c. Vitt. Eman. II, 71.
Longhi Eugenio, v. Barbaroux 38.
Richetta cav. Alessandro, v. Mancini 8.
Sacco-Oytana avv. Gustavo, c. Siccardi 31.

Direttrice interna della Casa di ricovero « Principessa Jolanda »

Carnevale Luisa.

Unione Femminile Nazionale

Soc. Anon. Cooperativa

Sede centrale Milano - Sez. di Torino

Via S. Francesco da Paola 10 *bis*

48 82.

Questa Società, costituita il 14 marzo 1905, ha per scopo l'elevazione morale e materiale della donna e la tutela dell'infanzia. A tal uopo:

a) ha istituito un *Ufficio di Indicazioni* che è destinato ad aiutare i bisognosi a trovare lavoro nella forma che risulta più adeguata alle condizioni;

b) ha iniziato colla cooperazione di rappresentanze una Scuola operaia serale femminile (Istituti Convitti ed Insegnanti privati);

c) ha dato vita ad un Comitato Torinese contro la tratta delle bianche, collegato col Comitato Nazionale, sedente in Milano;

d) ha istituito presso la sua sede un'Associazione fra Insegnanti private e Impiegate civili e di commercio con ufficio gratuito di collocamento.

Orario: Ogni giorno dalle ore 9.30 alle 11.

Consiglio.

Penati Ester, *presidente*, v. Principe Tommaso 39.
Treves-Treves Elisa, *vice-presidente*, corso Vitt. Eman. II, 34,
Borrino dott. Angela, c. Re Umberto 50.
Bossi-Proba Angela, v. Alfieri 24.
Terracini Eugenia, c. Siccardi 16.
Tibò-Cortelezzi Corinna, *segretaria*, via Valsalice 20.
Tommasi Benso Laura, *cassiera*, v. Assarotti 11.

Associazione

fra

Insegnanti private e Impiegate civili e di Commercio

(Unione Femminile Nazionale - Sezione di Torino)

Via S. Francesco da Paola 10 *bis*

48-82.

Questa Associazione ha aperto presso la sede dell'Unione Femminile Nazionale un *Ufficio di Collocamento e di Occupazione* per le Signore e le Signorine che, munite di un conveniente corredo di cognizioni e di pratica, cercano impiego presso Istituti, Scuole, Famiglie, Stabilimenti, Ditte e Uffici privati.

L'Ufficio assume dirette e precise referenze sul personale che raccomanda, e perciò quanti hanno bisogno dell'opera sua possono rivolgersi ad esso con piena fiducia.

Per le richieste l'Ufficio è aperto alla Domenica dalle **10** alle **12** e al Giovedì dalle **15** alle **17**. Ad esso si può anche adire per mezzo del telefono.

Presidente

Bossi Angela, v. Alfieri 24.

Vice-presidente

Treves-Treves Elisa, c. Vitt. Em. II, 34

Consigliere

Rocco Caterina, c. Magellano 10.
Tibò-Cortelezzi Corinna, v. Valsalice 20.

Cassiera-segretaria

Tommasi-Benso Laura, v. Assarotti 11.

Casa di Misericordia dell'Associazione Dame di Carità della Parrocchia di S. Giulia

Corso Regina Margherita 47.

Questa Casa fu fondata nel 1894, dal compianto conte Celestino Tornielli di Crestvolant, allo scopo di provvedere ai diversi bisogni della *classe operaia indigente* mediante sezioni — dispensario medicinali non dati dal Municipio — indumenti — minestre invernali — brodi, carne, atte agli ammalati con visita loro a domicilio — laboratorio di lavor

femminile per le ragazze adulte ed asilo infantile. Casa famiglia per giovani operaie.

Si regge con azioni annue di L. 5 con oblazioni e sulla speranza di lasciti.

Presid delle Assemblee generali
Canaperia teol. Dom., Cur. di S. Giulia.
Direttrice
Branchi signorina Giuseppina, p. Vittorio Emanuele I, 11.
Vice-direttrice
Pensa di Marsaglia contessa Maria, via Vanchiglia 11.
Superiora
Re suor Giuseppina.
Segretario
Morano avv. Maurilio, v. Barolo 20.
Tesoriere
Porinelli cav. Carlo, *farmac.*, corso San Maurizio 67.
Consigliere
Bologna-Cova baronessa Rosalia, v. Amerigo Vespucci 9.
Morano-Mandillo Agnese, v. Barolo 20
Porinelli-Comolli Giuseppina, corso San Maurizio 67.
Perrone di S. Martino baron. Maria, via Napione 6.
Fornielli di Crestvolant contessina Costanza, c. Siccardi 67.
Olivieri-Savio Felicita, v. Artisti 31.
Visitatrici
Frutteri di Costigliole contessa Anna, via Napione 8.
Giorcelli-Chiocchetti Mary, v. Napione 6.
Givogre Luisa, v. Montebello 26.
Massia Maria, v. Vanchiglia 14
Perrone di S. Martino bar.ª Maria, via Napione 6.
Pronotto Barberis Teresa, v. Buniva 4.
Torchio Maddalena, v. Barolo 27.
Tornielli di Crestvolant contessina Gabriella, c. Cairoli 2.

Altre Case di Misericordia ideate e promosse dal Rev. padre Durando dei preti della Missione collo stesso scopo si trovano presso la parrocchia di San Gioachino con laboratorio; nella Borgata Vittoria (Madonna della Salute), in via Nizza 16, presso le Suore di S. Vincenzo De Paoli e presso la parrocchia di San Secondo e parrocchia di San Massimo, via dei Mille 21.

Casa di Misericordia per il Borgo della Crocetta *Agostino Denis*

Via Amerigo Vespucci 56.

Questa istituzione è dovuta alla munificenza del compianto filantropo Agostino Denis ed alla iniziativa della Congregazione di Carità, sua erede, che ne promosse l'erezione in Ente Morale con Regio Decreto 2 maggio 1912.

Provvede ai bisogni della popolazione povera del borgo Crocetta con tre distinte opere e cioè: Casa di Misericordia per soccorsi ai poveri. Laboratorio per le figlie povere ed un asilo per lattanti.

Fa fronte al suo bilancio con una annualità di L. 4000 pagata dalla Congregazione di Carità in dipendenza del testamento Denis, con il provento delle azioni sottoscritte dai soci (L. 25 annue) e con eventuali oblazioni.

Presidente
Caissotti di Chiusano conte Luigi.
Consiglieri
Roccati teol. comm. Alessandro, parroco della Crocetta.
Quadri prof. Pietro, c. Siccardi 86.
Mattana prof. cav. Felice, v. Colli 70.
Franchi comm. Franco, c. Valentino 1
Morelli cav. uff. prof. ing. Ettore, c. Re Umberto 82.
Panetto Luigi, v. Piazzi 3.
Segretario-economo
Albera cav. Luigi, v. delle Rosine 8.
Servizio di tesoreria
Airaldi comm. avv. Celidonio, v. Ospedale 18.

Associazione Dame di Carità

Parrocchia S. Carlo

Via Venti Settembre 24-26.

L'Associazione delle Dame di Carità della Parrocchia di S. Carlo, approvata e legalmente riconosciuta dal Re Carlo Alberto nel 1845 ha per iscopo di soccorrere i poveri, abitanti nella Parrocchia di S. Carlo, esclusi però gli accattoni e gl'indigenti di non lodevole condotta. Essa distribuisce a tal fine sia minestre che buoni di pane, pasta, latte, carne, legna e carbone, nonchè effetti di vestiario, biancheria, ecc.

Amministrazione pel 1919.
Presidente
De Marchi Padre Gio. Ang. Maria, *parroco*.
Segretario
Cantù avv. Giov., v. Amed. Avogadro 9.
Tesoriere
Rossi Paolo.
Assistente ecclesiastico
Damé Padre Giuseppe.
Direttrice
Ceriana Racca Teresa v. Arsenale 33.
Vice-direttrice
Avogadro di Collobiano Della Motta Scarampi contessa Antonia p. Carlo Felice 3.
Consigliere
Arnaldi Avogadro di Casanova contessa Maria, v. Roma 43
Tron signora Maria.
Gay di Montariolo contessa Giorgina.
Resca damigella Luisa.
Rossi Ponza di S. Martino donna Sofia.
Cavalli damigella Angelina.
Appiani di Castelletto nobile damigella Delfina, v. Arsenale 19.
Viglietti-Sineo contessa Vincenza, corso Vitt. Emanuele 14.

Parrocchia S. Teresa

Amministrazione pel 1919.
Presidente
Muriana rev. Mons. Domenico, *parroco*.

Segretario-Tesoriere
Martoglio cav. Giuseppe.
Presidente
Gianazzo di Pamparato-Natta d'Alfiano contessa Olimpia.

Asilo per lattanti

Ricevevano dall'alba al tramonto i bambini poveri d'ambo i sessi inferiori ai 3 anni.

Asilo privato

Età dai 3 ai 6 anni, pure d'ambo i sessi.

Laboratorio femminile

Raccoglie giovani cui insegna il cucito e il ricamo di ogni genere dando loro un compenso mensiliero.

Istituto della Sacra Famiglia.

Eretto in Corpo Morale con R. Decreto 8 luglio 1856

Via le Chiuse 6.

Il Teol. Gaspare Saccarelli da Torino, Cappellano del Re, per impulso di carità instituì nell'aprile 1853 un ritiro per figlie povere bisognevoli di educazione, che chiamò *Istituto della Sacra Famiglia*, impiegò tutto il suo patrimonio in questa fondazione, nella quale fu aiutato da benefiche persone. Nella pia Casa, si raccolgono circa 250 ragazze povere, orfane ed abbandonate dai 10 ai 12 anni, le quali sono educate, istruite, per poter poi uscirne ai venti anni utili a sè stesse ed alla società. Esse intervengono solitamente negli accompagnamenti funebri per la città, e sono per lo più chiamate [illegible] dal color della veste che indossano.

Un ramo dell'Istituto anche un Asilo infantile, fondato pure dal teol. Saccarelli a beneficio della popolazione del Borgo S. Donato, comprendente circa trecento bambini.

Direttore provvisorio
Condio mons. cav. Luigi, v. Figlie dei Militari 19.

Segretario provvisorio
Badalla avv. cav. Mario, v. Botero 3.

Istituto Santa Casa di Nazaret

Via Santorre Santarosa 15.

Istituto approvato dalle Autorità Ecclesiastica e [illegible] i poveri giovani di buona volontà che non hanno abbastanza mezzi per potersi istruire altrove; terminati i primi studi possono ancora fermarvisi, aspettando ove collocarsi.

Rettore
Raimondo don Francesco.

Pio Istituto Immacolata Concezione

47 - Via Nizza - 47.

Fondato dal teol. Filippo Giriodi di Monastero nel 1854 per raccogliere in convitto ed educare a vita pia, onesta ed operosa povere giovinette di buoni costumi. Vi si ammettono fanciulle dai 7 ai 14 anni, mediante una piccola oblazione, da farsi una volta tanto per l'ammessione dell'alunna, dai suoi parenti, tutori o benefattori, ai quali, durante la permanenza nell'Istituto, non rimane altro obbligo che di provvedere per essa alle piccole spese di vestiario e calzature. Le alunne si tengono nell'Istituto sino ai 18 anni, in cui è compiuta la loro educazione.

Rettore
N. N.

Istituto del Buon Pastore

Corso Princ. Eugenio 12, 17-35.

L'Istituto del Buon Pastore venne fondato dal magnanimo Re Carlo Alberto con R. Biglietto 18 luglio 1843 e mediante cospicua elargizione concessa con Decreto 3 settembre stesso anno. — Fu monastero sino al 30 agosto 1868 alla quale epoca veniva dichiarato *Ente di natura laica*, preponendosi alla Direzione dell'Opera una Amministrazione di nomina governativa. L'Istituto comprende quattro sezioni, nelle quali si raccolgono rispettivamente le ragazze corrigende fatte ricoverare per provvedimento d'Autorità, ragazze educande, signore inferme di mente, e lavoratrici che rimangono nell'Istituto, essendo però ogni sezione ben distinta e separata dalle altre.

Nell'Istituto si eseguiscono ogni qualità di lavoro in maglieria, biancheria, cucito e ricamo in bianco a prezzi modestissimi.

Presidente
Busala avv. cav. Ett., *ufficio* v. Cernaia 6.
Membri della Direzione
Borello cav. uff. Gio., c. Valentino 37.
Bottino cav. prof. rag. Pietro, v. Fabro 8.
Morelli di Popolo conte cav. ing. Alfonso, v. dei Mille 7.
Badini-Confalonieri cav. avv. Alberto, v. Montevecchio 38.
Bianchi Geisser Giuseppina, v. Assietta 21.
Cibrario ved. contessa Elisa nata Carbonazzi, v. Amedeo Peyron 14.
Tesoriere.
Opera Pia S. Paolo.
Direttrici interne ed assistenti
Suore di N.S. della Carità e Buon Pastore.

Oratorio di San Giuseppe

Via Ormea 4 *bis*.

Lo scopo di questa pia Opera è di attirare all'Oratorio, con premi, regali e leciti divertimenti, i giovanetti, nei giorni festivi, ed allontanarli così dai cattivi compagni, istruirli nei doveri del proprio stato, affinchè crescano buoni cristiani ed onesti Cittadini. È questo uno dei vari Oratori festivi tenuti da Salesiani di D. Bosco in Torino.

Direttore
N. N.

Oratorii Festivi Salesiani

Dipendenza gen., v. Cottolengo 32.

Patronati, istituiti dal Ven. D. G. Bosco, per accogliere la gioventù maschile nelle ore libere dei giorni feriali e specialmente nei giorni festivi, trattenendola in onesti divertimenti ed avviandola alla pratica dei doveri religiosi e sociali.

Direttori
Aimerito D. Giovanni, per l'Oratorio San Francesco di Sales e Circolo Auxilium, v. Salerno 12.
Cimatti D. Vincenzo, per l'Oratorio San Luigi, v. Ormea 4 *bis*.
Gennaro D. Andrea, per l'Oratorio S. Agostino e Circ. Martinetto, v. S. Donato 69.
Cojazzi D. Antonio, per l'Oratorio Ven. D. Bosco e Circolo Savio Domenico, via Valsalice 39.

Oratorio (Istituto) della Natività
di Maria SS.
Via Vado (Millefonti) dirimpetto al n. 274 di via Nizza.

Approvato dalle Autorità Ecclesiastica e Civile, ha per iscopo di ricoverare ed educare giovanette orfane della mamma.

Direttore
Soldano D. Giuseppe.

Famiglia di S. Pietro
Via Miglietti 2

Fondato nel 1851 dal sac. D. Merla Pietro, fu istituito in origine per ricevere ed educare le sole ragazze che escono dalle Case di punizione; ora ammette le ragazze pericolanti od abbandonate che desiderano star lontane dai pericoli del mondo.

Direttore
Peyron sac. avv. Zaverio, v. Ospedale 24.

Conservatorio del Suffragio
Via S. Donato 31-37.

Abbraccia varii Istituti distinti e separati: quello di *S. Zita* per povere ragazze, sopratutto fantesche, per essere istruite, o ricoverate, o ritirate per sempre o collocate di nuovo a conveniente servizio. Con quest'Istituto qualsiasi giovane adulta dai 15 ai 20 anni, che trovisi disimpiegata, può sempre scampare da ogni pericolo di seduzione ricoverandovisi.

Quello di *Eva de Bicono* già S. Teresa per allieve maestre, istitutrici ed educande di civile condizione. La retta mensile è di L. 40. Comprende: giardino d'infanzia, corso elementare, complementare e normale, con convitto e semi-convitto per le allieve esterne. Si svolgono i programmi governativi e si danno lezioni di lingue straniere, disegno, pittura, pianoforte.

Un ben fornito gabinetto di fisica e un ampio giardino giovano a rendere pratico l'insegnamento ed a favorire l'igiene intellettuale e fisica.

Il *Pensionato di S. Giuseppe* per signore di civil condizione.

L'Istituto delle *Educande interne* che ha per iscopo di dare alle fanciulle un'educazione cristiana e civile abilitandole nei lavori donneschi specialmente di cucito, ricamo e stiratura.

Un *laboratorio* d'ogni genere di lavori in bianco ed in colori per allieve esterne.

Tutti gli Istituti sono annessi alla magnifica Chiesa del Suffragio.

Opera pia Viretti
Via S. Quintino 39 ang. v. Donati 4 e 6.

Quest'opera posta sotto gli auspici di S. Giuseppe e S. Vincenzo de' Paoli, fu fondata dalla damigella Giuseppina Viretti con testamenti 20 febbraio 1875 e 29 gennaio 1879, ed eretta in Corpo Morale con R. Decreto 15 febbraio 1883 e con R. Decreto 12 dicembre 1901 venne approvato lo Statuto organico. Suo scopo essenziale è quello di ricoverare ed educare cristianamente povere fanciulle di nascita illegittima e orfane.

Presidente
Asinelli D. Pietro, v. Venti Settembre 23.
Vice-presidente
Durando cav. don Gio., v. S. Quintino 37.
Consiglieri
Racca avv. Carlo, corso Oporto 2.
Losana cav. avv. Cesare, v. S. Dalmazzo 7.
Gianotti avv. comm. barone Romano, v. Alfieri 17.
Segretario
Macciotta cav. Oreste, v. Donati 6.

Casa dei Luganesi detta di *S. Anna*
Via Gioberti 77.

Questa istituzione, eretta per cura di benefiche persone del Distretto di Lugano, ha per scopo di accogliere ed aiutare quei giovani del Distretto medesimo, che intendono dedicarsi alle professioni d'Ingegneri, Architetti, Impresari, Capi-Mastri da muro, Capi Scalpellini e Capi Stuccatori.

Presidente
Adamini Alessandro, c. Valentino 40.
Vice-presidente
Masella Luigi, v. S. Giulia 14.
Tesoriere
Sala ing. Alberto, c. Duca di Genova 1.
Segretario
Sertori Domenico, v. Allioni 9.
Direttore
Foletti Enrico, v. Gioberti 77.

Congregaz. dei Comensi e Milanesi
(detta di S. Anna)
Via Franco Bonelli 5, casa propria.

Questa Congregazione, fondata nel 1636 fra Architetti, Capi-mastri da muro, Capi-mastri Scalpellini, Scultori e Stuccatori, ha per scopo di venire in aiuto agli operai bisognosi della loro classe e della loro regione dimoranti in Torino, sia con appoggi morali che con sussidii materiali, per ragione di salute o per dedicarsi allo studio professionale.

Per qualunque schiarimento e *recapiti* rivolgersi *sempre* al Sindaco cav. Stella Aurelio, v. Magenta 49, e non alla sede della Casa in v. Franco Bonelli.

Presidente
Tomasina Teodoro, v. Massena 77 *bis*.
Vice-presidente
Mazzetti Marcelliano.
Sindaco
Stella cav. Aurelio, v. Magenta 49.
Vice-sindaco
Besozzi geom. Franc., c. Oporto 49.
Tesoriere
Catella cav. uff. Oreste, v. Montevecchio 27.
Segretari
Caverzasi Gio., v. Colli 16.
Buzzetti geom. Emilio, v. S. Donato 4.
Direttori della Casa
Mazzetti Marcelliano, v. Avet 2
Guilizzoni Giov., v. Mad. Cristina 61.
Revisori dei conti
Sassi cav. Francesco, v. Buscaglioni 8.
Rinaldi Pietro, v. Valsalice 20.
Commissione per l'istruzione
Belloni Alberto, c. Princ. Oddone 14.
Cerini cav. Gius., c. Reg. Margherita 29.
Strambi Antonio, v. Cibrario 38.

Colonia Fossanese
Via Cavour 9.

Fondata il 1° giugno 1909, ha per iscopo di progiovare il benessere morale e materiale dei Fossanesi residenti in Torino, di tener alto il prestigio della città natia, di sussidiare i soci malati e bisognosi, di fornire loro l'assistenza medica gratuita, di [illegible] occupazione decorosa, nel limite del [illegible] a quei concittadini che fanno ricerca di [illegible] di favorire l'inscrizione alla Cassa Nazionale di Previdenza degli operai Fossanesi. Procurare ai soci un luogo di riunione per trattenimenti, [illegible] conversazioni, letture di libri e giornali, conferenze, ecc., ecc. Premiare annualmente i figli dei soci che si distinguono per studio e buona [illegible] nelle scuole elementari e secondarie.

Presidente onorario
Falletti di Villafalletto conte avv. Paolo, deputato al Parlamento (Villafalletto).
Vice-presidenti onorari
Doppè cav. uff. avv. Luigi.
Sacerdote comm. avv. Salvatore, consigliere provinciale, c. Vinzaglio 7.
Presidente
Cornaglia Gius., v. Madama Cristina 78.
Vice-presidenti
Garavagno Giovanni, v. Garibaldi 19.
Sartorio Gius., p. Castello 14.
Segretario
Lovera Pierino, v. Artisti 15.
Cassiere
Rosso Michele, v. Donizetti 16.
Economo
Blangino Francesco, v. S. Secondo 33.
Consiglieri
Blangino Francesco, v. S. Secondo 33.
Bogetto Antonio, v. Saluzzo 89.
Bonino Francesco, v. S. Chiara 62.
Cagnoli Francesco, v. Gioberti 25.
Chiera Angelo, v. Carlo Promis 7.
Damilano Nicola, v. Carlo Alberto 6.
Ferraroli Giuseppe, v. Sacchi 54.
Montanaro Carlo, v. Mercanti 2.
Oderda Michele, v. Nizza 161.
Risso Giovanni, v. Juvara 21.
Revisori
Coggiola Giovanni, v. Clemente 4.
Mellano Giuseppe, v. Venti Sett. 45.
Osenda Giuseppe, v. Villafranca 88.

Pii Istituti di Maria SS. Consolatrice e di Gesù Bambino
V. Caprera (da c. Orbassano).

Fondati e diretti dalle Suore di Maria SS. Consolatrice, questi Istituti hanno lo scopo di raccogliere gli orfani d'ambo i sessi o figli di carcerati dell'età dai 4 agli 8 anni. Essi vengono istruiti nelle classi elementari, addestrati in piccoli lavori manuali, educati a cristiana pietà, per guadagnarsi a loro tempo, il pane onestamente.

Gli Istituti hanno sede propria in adatti fabbricati cinti da giardino fuori l'ex barriera d'Orbassano.

Superiora
Bruni Suor Cecilia.

Istituto di Santa Maria
Via Pio Quinto 11.

Fondato dalla benemerita fu suor Maria Luigia Clarac, venne eretto in Ente Morale con R. Decreto 22 dicembre 1887, con il quale fu pure approvato lo Statuto organico attualmente in vigore.

Lo scopo dell'Istituto è di provvedere per mezzo di asili, scuole, laboratori industriali femminili e simili, al mantenimento, alla educazione ed all'istruzione civile, morale e religiosa di fanciulle preferibilmente orfane d'ambo i genitori, oppure di uno soltanto, purchè siano di condizione civile, si trovino in istato economico precario e ciò *senza alcuna distinzione di nazionalità*. Ha una succursale in una gradiosa villa presso l'antica barriera di Casale in strada del Brizio n. 654.

Asilo infantile - Classi elementari secondo i programmi governativi - Corsi secondari e superiori frequentati in scuole pubbliche - Religione - Scuola di cucito, taglio, ricamo in bianco e in colore - Dipinto - Musica. - *Laboratorio in biancheria.*

Consiglio di Amministr. e Direzione.
Presidente
Sizia comm. avv. Giac., cons. alla Corte d'Appello, p. Crimea 1.
Consiglieri
Bolmida comm. avv. Carlo, cons. comunale, deleg. del Municipio, v. Milano 4.
Lanza comm. prof. dott. Domenico consigliere comun., direttore capo Divisione Ord. Mauriziano, v. Pastrengo 15.
Segretario Economo
Sardo cav. Giuseppe Sebastiano, v. San Secondo 94.

Amministrazione interna
Suore di Carità di Santa Maria.

Piccole Suore dei Poveri
Strada di Francia 180 (Tesoriera)

L'Istituto delle Piccole Suore dei Poveri fu fondato nel 1840 a San Servan nella Bretagna e stabilitosi in Torino nell'ottobre 1881. Questa opera di carità ha per iscopo di raccogliere ed assistere i vecchi abbandonati sì uomini che donne. Le Piccole Suore dei Poveri non hanno e non possono avere nè fondi, nè rendite d'alcuna sorta. Il loro patromonio consiste unicamente in una illimitata fiducia nella divina Provvidenza. Esse mantengono i loro vecchi con quanto la pubblica beneficenza appresta loro, questuando cioè giornalmente pane, vestiti smessi, elemosine in danaro e checchè altro venga loro offerto.

Il pio fondatore ne fu l'Abbate Le Pailleur; l'Istituto ha già 309 case in tutte le parti del mondo, le quali ricoverano circa 10.564 vecchi, poveri ed infermi, l'Ospizio di Torino presentemente fermato conta 260 ricoverati.

Laboratorio Femminile di Nostra Signora della Salute.
Via Fontanella 9 (Borgo Vittoria).

Questo Istituto ha per iscopo di istradare ed istruire, in numero di circa sessanta, figlie del popolo ai lavori manuali di cucito specialmente in

[illegible] a, procurando loro una sana educazione [illegible] e morale.
S. procura commissioni per qualunque lavoro [illegible] quali si dà incoraggiamento e sovvenzione alla caritatevole istituzione.

Direttrici

Le Figlie della Carità di S. Vincenzo de Paoli.

Ricreatorio Femminile
Giovanna d'Arco

Via Netro 5.

(Parrocchia S. Alfonso, borgo Campidoglio)

Sotto l'alto Patronato di S. A. I. R.
la Principessa Maria Laetitia Duchessa d'Aosta.

Inaugurato il 18 maggio 1910. In esso s'impartisce alla giovane operaia un'istruzione utile e pratica per la vita domestica. A tale scopo sono istituite le scuole festive di taglio, cucito, rammendo e ricamo.

Consiglio di Direzione

Presidente

Rolle Orsola ved. Marchino, v. Morghen 23.

Vice-Presidente

François Vittoria, v. Pinelli (al Martinetto).

Direttrice

Caneparo Barbarina, v. Carlo Vidua 7.

Consigliere

Brunero Vincenza, v. Balme 5.
Feyles Maria, v. S. Donato 73.
Grosso Ida, v. Cibrario 66.
Martinolo Bianca, c. Oporto 53.
Ferrero-Gola Anna vedova Grosso, via Balme 6.
Risaletto Domenica, v. S. Rocchetto 2.
Ballari Francesca, c. Reg. Margh. 262.
Barone Teresa, c. Reg. Margherita 258.
Chiara Felicita, v. S. Rocchetto 14.

Segretaria

Serra Annetta, v. Nicola Fabrizi 32.

Oratorio-Ricreatorio S. Felice

Via Giusti 8.

Iniziato nell'anno 1886 dal P. Felice Carpignano e dal P. Giulio Castelli, Filippini, venne stabilmente fondato dall'attuale Direttore mons. cavaliere Edoardo Bosia, ed è diretto dal medesimo, coadiuvato dal Parroco dei SS. Angeli, dai sacerdoti del Collegio Artigianelli e da pii secolari. Esso ha per iscopo di radunare ogni domenica i figli del popolo, istruendoli nei loro doveri religiosi e civili.

Fiorisce in esso un Circolo ricreativo ed una valente Palestra Filodrammatica premiata in diversi Concorsi.

L'Oratorio vive di offerte procurate dal Comitato di Beneficenza, dalla Pia Associazione delle Dame S. Felice e da benemeriti benefattori.

Direzione.

Direttore

Bosia mons. Edoardo, ✻, 🖃, Palazzo Reale.

Comitato di Beneficenza.

Presidente onoraria

S. A. I. R. la Principessa Laetitia, Duchessa d'Aosta.

Presidente

Bertini di Montaldo, contessa Luisa, nata Rasini di Mortigliengo, via San Quintino 36.

Vice-presidente

Melano di Portula contessa Rosalia, via S. Francesco da Paola 25.

Segretario

Guasco di Bisio e Francavilla marchese Emilio, v. Accad. Albertina 3.

Tesoriere

Antonielli d'Oulx e di Costigliole commendator Alessandro, v. Lagrange 29.

Consigliere

Antonielli d'Oulx contessa Anna Maria, n. Borea d'Olmo v. Lagrange 29.
Antonielli d'Oulx e Costigliole Delfina n. Morra di Carpenea e Sandigliano, v. dei Mille 6.
Bombrini bar. Candida ved. Jocteau, corso Vittorio Emanuele II, 101,
Bosco di Ruffino contessa Gabriella, nata Balbo di Vinadio, v. della Rocca 15.
Capris di Cigliè cont[a] Virginia nata Cultica di Cassine, v. Santa Maria 1.
De Cardenas di Valeggio cont[a] Vincenza nata Garelli della Morea, via della Rocca 38.
Figarolo-Tarino di Gropello nob. Giorgiana nata Solaroli di Briona, via Mazzini 52.
Figarolo di Gropello contessa Carolina nata Mazè de la Roche, corso Re Umberto 59.
Gibellini sig.na Elisa, c. Siccardi 47.
Gibellini sig.na Flora, c. Siccardi 47.
Giriodi di Monastero contessa Amalia, n. De Genova di Pettinengo, c. Duca di Genova 39.
Guasco di Bisio e Francavilla marchesa Silvia n. Manin, via Accademia Albertina 3.
Jocteau-Bosco di Ruffino baronessa Virginia, c. Vittorio Emanuele II, 101.
Leumann donna Amalia, c. Vittorio Emanuele II, 105.
Martini di Cigala contessa Fanny, via Sagliano 4.
Melano di Portula contessa Emilia in Marenco, v. S. Francesco da Paola 25.
Morelli di Popolo contessa Maria, via Vittorio Amedeo II, 9.
Mussino-Bassino Giuseppina, via Tiziano 17.
Oreglia di S. Stefano baronessa Amalia, n. Gibellini, v. Pastrengo 29.

Porazzi-Bosio Giuseppina, p. Crimea 2.
Ricciolio contessa Maria, v. della Rocca 35.
Rosa Di San Marco contessa Celeste, via Sagliano 4.

Consiglieri

Antonielli d'Oulx nob. ing. Carlo Felice, v. Lagrange 29.
Bosco di Ruffino nob. Aleramo, v. della Rocca 15.
Buglioni di Monale conte Goffredo, Pinerolo, castello di Macello.
De-Magistris dott. prof. Carlo Pio, via Giovanni Prati 3.
Figarolo di Gropello conte Ottone, corso Re Umberto 59.
Gianotti barone comm. Romano, v. Alfieri 17.
Jocteau barone avv. Carlo Alberto, corso Vittorio Emanuele II, 101.
Rosa di San Marco conte comm. Vincenzo, v. Sagliano 4.

Presidente della Pia Associazione Dame San Felice

Bona-Montarolo Emilia, v. Amedeo Avogadro 11 *bis*.

Presidente del Circolo San Felice

Trucchi Cesare.

Oratorio, Ricreat. e Laboratorio del Sacro Cuore di Gesù e S. Michele

Vie Demonte 4, 6 e 8 e Molinette 19.

🚃 88-07.

Fondato per desiderio del Card. Alimonda nel 1888, quest'opera ha per iscopo di radunare nei giorni festivi ragazzi e giovani d'ambi i sessi e trattenerli coll'istruzione religiosa, insegnamento elementare, canto, disegno, ginnastica, sport, ecc.

Le funzioni religiose, nella Chiesa dedicata a San Michele, si fanno anche a comodità della popolazione della Barriera, trovandosi le Parrocchie del Sacro Cuore di Gesù e di S. Giuseppe a notevole distanza.

Nei laboratori si eseguiscono lavori di cucito per forniture militari. In via Demonte 4, sono aperte le scuole municipali pubbliche « succursale Vittorino da Feltre ».

In via Molinette 19, alla sezione femminile è unita la Casa famiglia con pensionato per giovani operaie.

Direttore

Diverio canon. Giuseppe, ✻.

Oratorio S. Martino

Via Aosta 4 (Corso Firenze).

È uno dei più antichi di Torino. — Fondato nel 1852 dal Rev. Sac. D. Giovanni Cocchi, fondatore degli Artigianelli.

Quivi si raccolgono in tutti i giorni festivi dell'anno oltre a 200 giovanetti dai 9 ai 20 anni, scolari ed artigiani, per compiere i doveri religiosi, istruirsi e trattenersi in onesti divertimenti.

Rettore

Reffo sac. D. Eugenio, c. Palestro 14.

Patronato Scolastico

Ente morale, Legge 4 giugno 1910

Via S. Franc. da Paola 22 🚃 45-49

Il Patronato Scolastico è istituito per secondare gli intenti della scuola e per agevolare l'istruzione elementare portando aiuto ai fanciulli che più ne abbisognano, ed esercita la sua azione per mezzo dei Patronati locali, retti da un Comitato, aventi sede autorizzata negli edifici scolastici municipali e facenti capo ad un Consiglio amministrativo Centrale. Gli aiuti consistono secondo i bisogni: *a*) nella distribuzione di libri, quaderni ed altri oggetti di uso scolastico; *b*) nella elargizione di calzature ed altri capi di vestiario; *c*) nella refezione scolastica; *d*) nell'assistenza prima e dopo la scuola; *e*) in tutte quelle forme che possono giovare allo sviluppo fisico, morale ed intellettuale degli alunni.

Consiglio amministrativo.

Presidente

Motta avv. cav. uff. Giuseppe, v. del Carmine 1.

Vice presidenti

Scati-Grimaldi di Casaleggio marchese Stanislao, c. Oporto 33.
Della Porta avv. cav. uff. Alessio, p. Savoia 6.

Economo

Raby avv. cav. Luigi, v. Andrea Provana 3.

Consiglieri

Molinari dott. comm. Vittorio, v. Genova 3.
Bolmida comm. avv. Carlo, v. Milano 1.
Ambrosini cav. uff. prof. Antonio, corso S. Maurizio 36.
Geisser comm. avv. Alberto, via Santa Teresa 2.
Emprin comm. avv. Calisto, v. Cernaia 24.
Badini-Confalonieri avv. cav. Alberto, v. Montevecchio 38.
Bonaretti dott. cav. Natale, c. Francia 1 *bis*.
Garlanda avv. Valerio, v. del Carmine 6.
Pavesio avv. cav. Carlo, v. Corte d'Appello, 22.
Robatto Modesto, v. Vanchiglia 11.
Bellè Cesarina, v. S. Donato 37 (Penzionato S. Zita).

Consigliere-Segretario

Perucca Giovanni, v. S. Giulia 8.

Revisori dei conti

Bon ing. cav. Gius., v. Fabro 3.
Deregibus comm. Feder., v. Plana 5.
Foa comm. Bened., c. Vitt. Eman. II, 61.

Ispettori

Chiri avv. cav. uff. Gio. Batt., c. Re Umberto 45.
Corinaldi avv. Riccardo, p. Carlo Felice 6.
Mosso Antonio, v. Asti 5.

Ispettore delegato

Morozzo della Rocca conte Alberto, via Belfiore 72.

Applicato di Segreteria

Ghigo Alfredo, v. S. Franc. da Paola 22.

Scuola *Alfieri V.*

Via Principi d'Acaja 40.

Presidente

Bonaretti cav. dott. capit. Natale, corso Francia 1*bis*.

Vice-presidente

Stroppiana Gius., v. Principi d'Acaja 10.

Consiglieri

Aubert Caligaris Ernesta, via Vassalli Eandi 32.
Carosio magg. Ferdinando, v. G. Somis 4.
Cossul ten. Efisio, farm., v. Pr. d'Acaja 14.
Pastore cav. Mario, c. Francia 22.
Poesio cav. Gius., industr., c. Inghilterra 19.
Prelle prof. ten colonn. Massimo, corso Inghilterra 11 *bis*.
Rosso dott. prof. Giuseppe, c. Vittorio Emanuele II, 116.
Vitali prof. magg. cav. Salv., v. Cernaia 42.

Consigliere Economo

Chiara prof. cav. uff. Bernardo, direttore della scuola, v. Gropello 20.

Cassiere

Carosio magg. Ferdinando, predetto.

Revisori dei conti

Levi Ippolito, c. Francia 7.
Maggiora cav. Evasio, v. Drovetti 12.
Costa Angelo, v. Palmieri 48.

Segretario

Vimo Curti Paola, insegn. mun., v. Cesana 70.

Scuola *Allievo G.*

Via Conte di Roccavione.

Presidente

Boschi dott. Eugenio, v. Boucheron 11.

Vice-presidenti

Bosio Giacomo, str. Lanzo 133.
De-Ambrogio Giovanni, v. Pont 6.

Deputato di vigilanza

N. N.

Ispettrici

Bosio Anna Maria nata Gianolio, strada Lanzo 133.
Rossi Teresa, piazzale di Lanzo, 1.

Direttrice incaricata

Molino Gemma, c. Dante 42.

Segretaria

Merzagora Maria, v. Colli 3.

Consiglieri

Barrera avv. Emilio, c. Reg. Margh. 190.
Bazzano Giuseppe, c. Venezia 4.
Becchis Osiride, str. Borgaro 72.
Bedarida cav. Gius., c. Mortara 58.
Boella ing. Giovanni, v. S. Donato 9.
Garetto Mario, c. Principe Oddone 88.
Giaume can. avv. Carlo, curato Chiesa della Salute.
Gratarola Luigi, v. Pont 8.
Jano cav. Domen. Francesco, v. Vibò 21.
Molinari Enrico, v. Vibò 39.
Rinaldi e Pizio, v. Chiesa della Salute.
Serramoglia Priamo, v. Stradella 38.
Stola Giuseppe, v. Crissolo 12.

Scuola *Aporti F.*

Via Barolo 6-8.

Presidente

Gribodo cav. ing. Giov., v. Cavour 5.

Vice-presidenti

Fontana ing. Vinc., p. Vitt. Em. I, 12.
Golzio cav. Emanuele, c. Francia 7.

Cassiere

Segre Ernesto, v. S. Anselmo 2.

Segretario

Robatto prof. Modesto, v. Vanchiglia 11.

Direttore della scuola

Ottino prof. Leopoldo, v. Moncalvo 22.

Revisori dei conti

Venturi ing. Giovanni, v. Vanchiglia 1.
Laclaire comm. Gio. Paolo, c. Casale 64.

Consiglieri

Barbavara di Gravellona conte Giuseppe Cesare, v. Santa Giulia 67.
Beria cav. rag. Giacomo, corso Regina Margherita 52.
Franchini Gius., v. Matteo Pescatore 3.
Fubini cav. Samuele, piazza Vittorio Emanuele I, 1.
Gonella nob. ing. Andrea, c. Presidente Wilson 17.
Missorta Giuseppe, v. Ospedale 37.
Montù grand'uff. ✱, ing. prof. Carlo, v. Po 39.
Pescarolo comm. prof. dott. Bellom, senatore del Regno, p. Vitt. Em. I, 12.
Prato-Previde avv. Camillo, p. Vittorio Eman. I, 9.
Stratta cav. ing. Carlo, v. Balbo 1.
Tedeschi ing. Cesare, c. S. Maurizio 36.
Vandone di Cortemiglia ing. Ant., piazza Vittorio Emanuele I, 19.
Wooldridge William, v. Artisti 31.
Bianchi Giuseppina, p. Vitt. Em. I, 11.
Bianco-Melano Camilla, p. Vittorio Emanuele I, 12.
Boggio-Mattirolo Luisa, c. Valentino 11.
D'Albertaz-Landi contessa Paola, v. Matteo Pescatore 6.
Formajano-Cantin Virginia, v. Bava 9.
Gribodo-Cantamessa Enrich., v. Cavour 5.
Laclaire-Pagano Corinna, c. Casale 64.
Lauro Stampini Maria, v. Maria Vittoria 44.
Mazè de la Roche Gay di Quarti contessa Camilla, v. Napione 7.
Oliveri Coggiola Emilia, v. Donati 3.
Segre-Nizza Emilia, v. S. Anselmo 2.
Sella cont[a] Emilia ved. Carassi del Villar, p. Vitt. Em. I, 7.

Scuola *B. V. di Campagna.*

Via Guglielmo Massaia

Presidente

Bocca cav. Guglielmo, v. Cernaia 29.

Vice presidenti

Bassino Savino fu Nicola, via Nicolò Barberis 6.
Becchis Osiride, str. Borgaro 72.

Deputato di vigilanza

De Silvestri dott. comm. Enrico, v. Principe Amedeo 29.

Ispettrice

Dutto donna Francesca, c. Francia 32.

Direttore

Milone cav. Pasquale, c. Reg. Margh. 72 *bis*.

Cassiere

Brunero Giuseppe, v. Foligno 18.

Segretaria

Audisio Emilia, v. Gropello 2 *bis*.

Consiglieri

Bassino Carlo, str. Lanzo 265.
Bassino Cipriano, v. Ascanio Sobrero 29.
Bassino Nicola, v. Nicolò Barberis 6.
Bocca cav. uff. Annibale, v. Cernaia 15.
Bocca comm. avv. Ferd., v. Alfieri 19.
Listello Vittorina, p. Mad. di Campagna 5.
Locco Carolina, v. Breglio 8.
Loschi dott. Eugenio, v. Boucheron 11.
Martinengo cav. P. Innocenzo, curato della parrocchia Mad. di Campagna.
Violetta Felicina, v. Nicolò Barberis 6.

Revisori dei conti

Oslano Antonio, str. Lanzo 200.
Oberto Stefano, str. Lanzo 184.

Scuola *B. V. del Pilone.*

Corso Casale 215

Direz. della Scuola: v. Gassino 15.

Presidente Onorario

Pomba gr. uff. ing. Gius., Luigi *dep. di vigilanza della scuola*, v. S. Quintino 43.

Presidente

Beer dott. Arminio, v. Monteu da Po 1.

Vice-presidente

Debenedetti cav. uff. avv. Vittorio, via Conte Verde 2.

Economo

Terrestre cav. prof. Pietro, *direttore della scuola*, v. Matteo Pescatore 4.

Consiglieri

Capponi-Trenca cont. Angiola, *ispettrice della scuola*, membro nato, c. Casale 132.
Carle-Abrate Adele, *ispett. della scuola*, membro nato v. Legnano 33.
Cumaita-Grillo Isabella, *ispettrice della scuola*, membro nato, c. Casale 98.
Pilo Boyl di Putifigari marchesa Maria, *ispettrice della scuola*, membro nato, Madonna del Pilone (villa propria).
Ramone avv. cav. uff. Gustavo, viale Regina 365 (Madonna del Pilone).
Chà Gius., c. Casale 210.
Gilardo Lorenzo, strada Reaglie.
Gobetti Ernesto, c. Casale 226.
Martini Gius., c. Casale 227.
Nelva cav. uff. Clemente, via della Consolata 1.
Piovano dott. Matteo, c. Casale 205.
Vercellino Giuseppe, c. Casale 211-213.

Revisori dei conti

Dutto Claudio, c. Casale 205.

Cassiere

N. N.

Segretaria

Buzzi Angela, *insegnante*, v. Bonafous 7.

Scuola *Boncompagni.*

Via Galvani 7.

Sede provvisoria: Via Clemente 3.

Presidente

Bonaudi avv. prof. Emilio, via Ettore De Sonnaz 14.

Vice-presidente

Beltramo cav. Leopoldo, v. Cibrario 43.

Segretario

Prelato Michele, v. Valdieri 11.

Economo

Perotti prof. Giovanni, p. Statuto 4.

Tesoriere

Mina cav. uff. Ern., *tesoriere*, c. Principe Oddone 81.

Consiglieri

Guglielminetti cav. Marziano, v. Martinetto 9
Corrado cav. Gio., v. Cibrario 55.
Beltramo cav. Leopoldo, v. Cibrario 43.
Girardi comm. Giacomo, v. Cibrario 54.
Saroldi cav. Luigi, c. Reg. Margherita 274.

Revisori dei conti

Bertoglio Luigia, v. Passalacqua 4.
Robaudi Gio., v. Cibrario 53.
Viglino cav. uff. dott. Lor., v. S. Donato 9.

Scuola *Borgo S. Paolo.*

Sede provvisoria: Via Barge 4.

Membri nati

Colombini avv. Giulio, v. Volturno 6. *deputato di vigilanza.*
Nicola-Giordano cav. Gius., *dir.*, v. Colli 72.

Direzione del Patronato locale

Plevna Enrico, *presid.*, c. Peschiera 173.
Ferrero Gius., *vice-presid.*, v. Vigone 45.
Aichino Alberto, *segret.-economo*, c. Peschiera 170.
Gilardini prof. Carlo, *cassiere*, v. Monginevro 11.
Giavelli geom. Lodovico, *consigliere*, via Germanasca 36.

Revisori

Regge Pietro, v. Monginevro 40.
Ravotti Pietro, v. Cervignasco 6.

Scuola *Carducci Giosuè* (già *Monviso*).

Corso Oporto 9.

Presidente

Panie comm. Felice, v. Consolata 1.

Vice Presidente

Lurio cav. dott. Ettore, v. Venti Sett. 5.

Membri nati

Bono grande uff. Stefano, *deput. di vigilanza*, v. Venti Sett. 58.
Stella Sacerdote Jachia, *ispettrice*, via Lagrange 47.
Geisser di Vegliasco nob. Teresa, *id.*, via S. Teresa 2.
Richelmy-Pesce Gius., *id.*, v. Ospedale 20.
Viecca Rosa ved. Rossi, *id.*, v. Bicocca 5.
Tron Maria, p. Carlo Felice 12.
Cerruti prof. cav. Antonio, *direttore della Scuola*, v. Saluzzo 27.

Consiglieri

Abate Daga avv. cav. Pietro, v. Montevecchio 3.
Bonicelli cav. ing. Enrico, v. Massena 20.
Bottino avv. Tancredi, p. Carlo Felice 12.
Cozzolino-Bersezio, v. Belfiore 54.
Davicini cav. ing. Attilio, v. Sacchi 22.
Deker Carlo c. Re Umberto 6.
Maganza Ettore, c. Vitt. Eman. II, 72.
Montaldo comm. dott. Gius., c. Presidente Wilson 4
Quirici cav. Ercole, v. Gioberti 6.
Sacerdote cav. Leone, corso Vittorio Eman. II, 58.

Segretario cassiere

Bracco cav. ing. Gustavo, v. Amedeo Avogadro 16.

Segretaria aggiunta

Perelli Francesca, c. Montevecchio 58.

Revisori dei conti

Corinaldi avv. Riccardo, p. Carlo Felice 6
Leardi Alberto, v. Roma 25.

Scuola *Casati Gabrio.*

Sede provvisoria: via Fréjus 4.

Presidente effettivo

Paniè cav. Antonio, v. Cinischia 36.

Vice-presidenti

Diatto ing. cav. uff. Vitt., v. Arsenale 10.
Laudi dott. avv. Cesare, via Villarfocchiardo 12.

Tesoriere

Schalck Enrico C., v. Bardonecchia 36 e 40.

Economo

Ratti prof. Carlo, *direttore*, v. Cernaia 28.

Consiglio direttivo

Beretta-Bona Gius.ª, *ispettr*, v. Brunetta 9.
Gandolfo-Delva Luisa, *id.*, v. S. Quintino 48.
Paniè-Viberti Francesca, *id.*, v. Cinischia 36
Arena Giovanni, *insegnante*, v. Digione 19.
Bocca Giuseppe, v. Burdin 21.
Diena ing. Clemente, v. Carlo Alberto 40
Guglielmino Andr., v. Villarfocchiardo 12.
Marchini damig. Maria Teresa, v. Garibaldi 46.
Margaria dott. Giuseppe, v. Digione 3.
Pastore Carlo, v. Fréjus 87.
Segre rag. Edoardo, v. Legnano 6
Riccomagno Alfredo, c. Francia 2.

Segretaria

Romano profª Ricciarda, v. Secondo 21

Revisori dei conti

I. Deleg. della Ditta Fonderie-Offic. Fréjus
» » » A. Boringhieri e C.
» » Soc. Mecc. Italo-Ginevrina.

Scuola *Coppino Michele.*

Corso Vinzaglio 85.

Sede provvisoria: Corso Parigi 46.

Presidente

Badini Confalonieri gr. uff. avv. Alfonso, c. Vitt. Em. II, 86.

Vice-presidente

Ottino Cesare, v. Amerigo Vespucci 38.

Economo

Garino rag. Michelangelo, c. Vinzaglio 41.

Segretario

Craveri Angelo, v. Marco Polo 5.

Cassiere

Curtino-Castagneri avv. Giuseppe, corso Orbassano 42.

Revisori dei conti.

Dalle Case Enrico, v. Colli 86.
Panetto Luigi, v. Piazzi 3.

Consiglieri

Billia Edoardo, perito, v. Villafranca 102.
Dominici Luigi (p. ex-barr. Orbassano.
Giordano cav. avv. Carlo, v. Amerigo Vespucci 33.
Borghesio Carlo, c. Orbassano 49.
Camia geom. Gius., v. Cassini 36.
Masserano prof. Enrichetta, c. Vittorio Eman. II, 87, direttrice della Scuola.
Albano Giov., c. Stupinigi.
Baroni Caloandro fu cav. Ernesto, via Montecuccoli 9.

Deputato di vigilanza

Barberis cav. geom. Ettore, v. Saluzzo 41.

Ispettrici

Belli di Carpenea contessa Margherita, v. dei Mille 36.
Macina-Gervasio profª Luisa, v. Urbano Rattazzi 5.
Giordano-Gemelli Maria, via Amerigo Vespucci 33.

Membri del Comitato di vigilanza per le Scuole serali

Curtino-Castagneri avv. Giuseppe, corso Orbassano 42.
Panetto Luigi, v. Piazzi 3.

Scuola *D' Azeglio.*

Via Lodovica 4
e via Francesco Lanfranchi 14 *bis*.

Presidentessa onoraria

Sobiati-Ellena Virginia, v. Moncalvo 11.

Presidente

Ottolenghi comm. Cesare, *deputato di vigilanza*, v. Villa della Regina 14.

Vice presidenti

Laclaire comm. G. Paolo, c. Casale 64.
Savone cav. uff. Enrico, v. Superga 10.

Cassiere

Oliva prof. cav. Alberto, *direttore della scuola*, v. Principe Tommaso 4.

Consiglieri

Bragagnolo prof. Giov., v. Bellavista 13-15.
Cavalchini dott. Mario, v. Mancini 8.
Corradini ing. Francesco, v. Cavour 7.
Diatto-Delarue Francesca, via Francesco Lanfranchi 2.
Fea avv. Carlo Edoardo, v. Biamonti 7.
Frè prof. Luigi, v. della Rocca 4.
Garaccioni cav. Luigi, v. Bricca 10.
Guyot Pin Teresa, v. Villa della Regina 38.
Littardi cav. avv. Lodov., c. G. Lanza 76.
Morra prof. Serafino, *segr.*, v. Villa Regina 7.
Parini-Galvano-Chirio Carolina, *ispettrice*, p. Gran Madre di Dio 14.
Piano mons. cav. G. B., parroco Gran Madre, p. Gran Madre di Dio 4.
Rossi Guarlotti Serafina, v. Valsalice 20.

Revisore dei conti

Mosso Antonio, v. Asti 5.

Scuola *De Amicis Edmondo.*

Sede provvisoria - via Cibrario 32 *bis*.

Presidente onorario

De Amicis avv. Ugo, v. dei Mille 7.

Presidente effettivo

Mina cav. uff. rag. Ernesto, c. Princ. Oddone 81.

Vice-presidente

Barberis comm. avv. Carlo, consigliere comun., v. Garibaldi 49.

Economa

Casali-Baudino profª Giuseppina, *direttr. della scuola*, v. Venti Settembre 9.

Segretario-cassiere.

Rosina prof. Giov., c. Reg. Margh. 175.

Consiglieri

Alberia D. Paolo, sup. gen. Salesiani, v. Cottolengo 32.
Balbo di Vinadio conte Prospero, *deputato di vigilanza*, v. Bogino 8.
Bianchi Amedeo, c. Reg. Elena 4.
Campora dott. Gius., str. di Lanzo 117.
Casalis avv. cav. Paolo Giuseppe, via Venti Settembre 76.
Corsendo geom. Quintino, corso Principe Oddone 66.
Cravera Cesarina, v. del Carmine 4.
Festa Tommaso, c. Reg. Margherita 204.
Givone Carlo, c. Regina Margh. 212.
Glena Carolina, ispett. scolastica, corso Regina Margherita 127.
Mautino Carlo, v. Perugia 36 e c. Brescia.
Panini cav. Silvio, c. Reg. Margh. 214.
Saroldi cav. Luigi, c. Regina Margh. 274.
Torta Francesco, v. Biella 10.
Vitali ing. Giulio, v. Caserta 63.
Zavattaro Paolo, *chimico-farmacista*, corso Regina Margherita 143.

Revisori dei conti

Corlando geom. Quintino, predetto.
Torta Francesco, predetto.

Scuola *Fontana Leone.*

Via Buniva 19.

Presidente

Antonelli ing. cav. uff. Costanzo, v. Vanchiglia 11.

Vice-presidenti

Bianchi Giuseppina, p. Vitt. Eman. I, 11.
Venchi cav. Silviano, c. Reg. Margh. 16.

Vice-presidente economo

Rho prof. F. Antonio, v. Artisti 38.

Tesoriere

Mandrino geom. cav. Giov., v. Artisti 15.

Revisori dei conti

Porinelli cav. Carlo, c. S. Maurizio 67.
Sincero ing. Francesco, v. Napione 4.

Segretario

Frè Alberto, v. Napione 41

Consiglieri

Antonelli-Boselli Emma, v. Vanch. 11.
Basilio Cesarina, c. Reg. Margh. 16.
Bertolino dott. Prospero, c. Maurizio 73.
Berzia cav. Pietro, v. Tarino 8.
Coggiola - Cuttica Maria, via Duchessa Jolanda 40.
Craveri avv. cav. Sebastiano, v. Bava 10.
Ferraris Paolo, v. Buniva 9.
Franco comm. Pietro, v. Napione 18.
Laclaire comm. G. Paolo, c. Casale 64.
Martina cav. Gio., v. Buniva 23.
Moriondo cav. Ettore, via Amerigo Vespucci 25.
Porinelli Giuseppina, c. S. Maurizio 67.
Tamagno Enrico, v. Vanchiglia 36 *bis*.
Tempo-Guidazio Onorina, c. S. Maurizio 63.

Scuola *Gozzi Gaspare.*

Via Gassino 15.

Presidente onorario

Pomba ing. grand'uff. Gius. Luigi, *deputato di vigilanza della scuola*, v. San Quintino 43.

Presidente effettivo

Galli Mauro, v. Buttigliera 7.

Vice-presidenti effettivi

Bonzanino Giulio, c. Casale 76.
Chiossi Angelo, v. Castelnuovo 18.

Economo

Terrestre cav. prof. Pietro, *dirett della scuola*, v. Matteo Pescatore 4.

Consiglieri

Capponi Trenca cont. Angiola, *ispettrice della scuola*, membro nato, c. Casale 132.
Carle-Abrate Adele, *id.*, membro nato, v. Legnano. 33.
Comaita-Grillo Isabella, *id*, membro nato, c. Casale 98.
Pilo-Boyl di Putifigari marchesa Maria *id.*, membro nato, Mad. del Pilone (villa propria).
Baravalle ing. Edoardo, v. Asti 42.
Barone dott. Paolo, c. Casale.
Beltrutti dott. Leone, v. Gassino 5.
Boyer Adolfo, c. Quintino Sella 1.
Boyer Ernesto, c. Quintino Sella 1.
Bricarello dott. Guido, v. Bogino 15 *bis*.
Capponi-Trenca avv. conte Giuliano, c. Casale 132.
Condio Francesca, v. Figlie Militari 19.
Cucco Giuseppe, c. Casale 89.
Gambino Giuseppe, c. Casale 76.
Leon Roberto, v. Casalborgone 7.
Marisaldi cap. Umberto, v. Pralongo 1.
Navone cav. Enrico, v. Superga 10.
Pennazio Augusto, v. Moncalvo 50.
Querio mons. cav. Marco, v. Agostino Lauro 24.
Racca Francesca, v. Romani 30.

Cassiere

Goffi Gio., c. Casale 117.

Segretaria

Musso Luisa, *insegn.*, v. Agost. Lauro 625.

Revisore dei conti

Navone cav. Enrico, v. Superga 10.

Scuola *Lessona Michele*

Via Messina 8.

Presidente

Pioda rag. cav. Ernesto, v. Pisa 40.

Vice-presidenti

Astrua Gius., v. Parma 24.
Ballada Francesco, c. Verona 8.

Consiglieri

Ambrosione prof. Franc., c. Reg. Margh. 86.
Bollo Enrico, v. Reggio 19.
Colongo Oreste, c. Verona 55.
Fattori Virgilio, c. Palermo 1.
Gamba prof. Giov., v. Modena 47.
Gariglio Edoardo, c. Reg. Margherita 79.
Protto Ernesto, v. Reggio 6.
Volonté Domenico, v. Rossini 21.

Membri nati

Sperati cav. uff. Emilio, *deput. di vigilanza*, v. Messina 25.
Pioda-Bissattini Anna, *ispett.*, v. Pisa 40.
Sperati-Emanuel Luigia, v. Messina 25.
Troya-Vola Maria, v. Pisa 43.

Revisori dei conti

Bonini rag. Carlo, v. Messina 25.
Mazzolino Clemente, v. Ancona 3.

Economo

Milone prof. cav. Pasquale, *direttore della scuola*, c. Reg. Margherita 72 *bis*.

Cassiere

Ballada Cristina, c. Verona 8.

Segretario

Araldi Emma, c. Firenze 49.

Scuola *di Lucento.*

Sede: Strada di Lucento 21.

Presidente

Tallia cav. Raimondo, str. Lucento 81.

Vice-presidente

N. N.

Vice-presidentessa

Martinolo Angelica, str. Commenda 300.

Revisore dei Conti

Ratto Filippo, str. Pianezza 43.

Economo-cassiere

Gibbone Antonio, str. Lucento 63.

Membri del comitato locale

Carnino Franc., v. Verolengo 9.
Stiffan Franc., v. Muzzano 11.

Membri nati

Bottari-Bertazzoni Talia, *ispett.* (Istituto Bonafous).
Ravizza prof. Annalena, *direttrice*, via Principe Tommaso 21
Barberis comm. avv. Carlo, *deputato a vigilanza*, v. Garibaldi 49

Scuola *Manzoni Alessandro e del Lionetto.*

Sede: corso Altacomba 51-53.
Sede provvisoria: via Cibrario 88.

Presidente

Girardi comm. Giacomo, v. Cibrario 54.

Vice-Presidenti

Roda cav. uff. Gius., *deputato di vigilanza*, v. Venti Settembre 30.
François cav. Lor. Giulio, v. Pinelli 7.

Segretario

Rastelli prof. Matteo Angelo, v. Aurelio Saffi 6.

Cassiere

Bonino Gio., v. Musinè 12.

Revisori dei conti

Presidente Società *Novella Unione*.
Cerrone Guido, v. Levanna 24.
Presidente Società *Artisti e Contadini*.

Consiglio

Caneparo Barberina, *ispettrice della scuola Manzoni*, v. Carlo Vidua 7.
Ferrero-Gola Annetta ved. Grosso, *ispettrice della scuola del Lionetto*, v. Balme 6.
Francois Vittoria, *ispettrice della scuola Manzoni*, (via Pinelli 7 al Martinetto).
Cossa cav. prof. Pietro, v. Cernaia 1.
Verna Andrea, v. Rivara 24.
Serra Aless., v. Balme 25.
Porza Domenico, v. Musinè 17.
Baudoni Enrico, v. Cibrario 98.
Griva avv. cav. Francesco, *dep. di vigilanza della scuola del Lionetto*, v. Cernaia 24.
Vittonatti Pasquale, v. Rocciamelone 17.
Accattino Pietro, c. Altacomba 57 e 59.

Scuola *Mazzini G.* e Succursale *Gerbido.*

Sede provvisoria: Via Tripoli 57.

Presidente

Pasquario avv. Vittorio, str. Riviera 625.

Vice-presidenti

Biella Pietro, v. Saluzzo 3.
Arneudo cav. uff. Giuseppe Isidoro, via Cavour 41.

Cassiere

Masante geom. Giacomo, R. Ospizio di Carità, str. Stupinigi 755.

Revisori dei conti

Romero rag. Alfredo, c. Valentino 40.
Riva Francesco, v. Caprera 23.

Segretario

Bertone Giacinto, v. Cavour 41.

Consiglieri

Billotti Vittorio, v. Piazzi 3.
Bonomi Alberto, v. Caprera 15.
Drogoul dott. cav. Gio., Regio Ospizio di Carità.
Gallizio Antonio, c. Stupinigi 179.
Giordano cav. avv. Carlo, via Amerigo Vespucci 33.
Morra di Cella conte Gio., corso Stupinigi 159.
Pevrani Costantino, cascina Barocchio, Gerbido.
Petrinetto Giacomo, v. Barbaroux 28.
Zolino Carmelo, c. Orbassano 110.

Membri nati

Panetto Luigi, *deputato di vigilanza*, via Piazzi 3.
Curtino-Castagneri Rosalia, *ispett.*, corso Orbassano 42.
Billotti-Panetto Angela, *id.*, v. Piazzi 3.
Maggiore Maddalena, *direttrice della scuola*, v. Barbaroux 28.

Succursale del Gerbido

N. N.
Peyron Ceriana Pierina, *ispettrice*, piazza Solferino 11.

Scuola *Muratori A. L.*

Via Ricasoli ang. corso Belgio.
Sede provvisoria: via Balbo 16.

Presidente

Barbavara di Gravellona conte Giuseppe Cesare, v. S. Giulia 67.

Vice-presidenti

Laclaire comm. Gio. Paolo, c. Casale 61.
Schilling Leone, v. Figlie Militari 10.

Deputato di vigilanza

Olivieri di Vernier conte dott. Carlo, via dei Mille 18.

Ispettrici locali

Barbavara di Gravellona-Bacolla contessa Anna, v. S. Giulia 67.
Laclaire Pagano Corinna, c. Casale 61.
Olivieri di Vernier-Salino cont. Teresa, v dei Mille 18.

Direttrice della Scuola

Battegazzorre prof. Maria, v. Massena 4.

Segretario

Arduin rag. cav. Lodovico, c. Regina Margherita 2.

Economo

Deslex cav. Gustavo, v. Lungo Po 8.

Cassiere

Florio cav. Quinto, v. Napione 49.

Patronesse

Annibaldi Biscossi contessina Paola, via Vanchiglia 4.
Arduin-Gianoletti Eva, c. Regina Margherita 2.
Bellia-Chaloin Jeanne, c. Vittorio Emanuele II, 82.
Bianchi Giuseppina, piazza Vittorio Emanuele I, 11.
Deslex-Ducco Clelia, v. Lungo Po 8.
Franco-Spada Lavini Margherita, via Napione 18.
Giudici-Trombetta Piera, v. Ricasoli 2.
Momigliano-Tedeschi Emilia, via Napione 37.
Schilling-Lepavec Giovanna, v. Figlie Militari 10.
Serra-Naretto Rosetta, c. Oporto 19.

Consiglieri

Bellia avv. cav. Valentino, c. Vittorio Emanuele II, 82.
Comba cav. Giuseppe, c. Antonelli 23.
Franco comm. Giov., v. Napione 18.
Grassi cav. Luigi di Paolo, c. Ponte Mosca 20
Maschio cav. Giovanni, v. Artisti 16.
Momigliano Giacomo, v. Napione 37.
Tedeschi ing. Cesare, c. Antonelli 35.
Venchi cav. Silviano, c. Reg. Margh. 16.

Revisori dei conti

Richetta cav. Aless., v. Mancini 8.
Visconti cav. Ettore, v. Ricasoli 2.

Scuola *Pacchiotti.*

Via Bertola 8-10.

Presidente

Compans di Brichanteau march. Carlo, v. S. Teresa 10.

Vice-presidenti

Usseglio grand'uff. avv. Leopoldo, corso Sommeiller 16.

De Petro colonn. cav. Giorgio, v. Mazzini 1.

Consiglieri

Albertoletti dott. Carlo, v. Venti Settembre 60.

Bava rag. Ferdinando, v. Barbaroux 20.

Beraud Domenico, v. Genova 11.

Bona Italo, v. Mazzini 20.

Boselli avv. comm. Silvio, v. Bertola 29.

Colombo Edoardo, v. Roma 23.

Mare Ercole, v. Viotti 4.

Montaldo comm. dott. Gius., c. Presidente Wilson *4bis*.

Pastore Pietro, medico chirurgo, v. Venti Settembre 62.

Segre Umberto, v. Carlo Alberto 18.

Talamona Tamagno cav. uff. Alfredo, corso Siccardi 63.

Vignolo-Lutati dott. cav. Carlo, via Bertola 29.

Corrodo Vincent, direttore Banco Roma, c. Re Umberto 47.

Zaccaria cav. prof. Angelo, v. Davide Bertolotti 7.

Comitato Patronesse

Albertoletti-Caire Corinna v. Venti Settembre 60

Bertetti-Engelfred Teresa, v. Venti Sett. 8.

Grosso Lamberti Eugenia, v. Venti Settembre 54.

Montaldo Fiorelli Tecla, corso Presidente Wilson *4bis*.

Sacerdote Fano Luisa, c. Siccardi 51.

Tamagno Talamona Margherita, corso Siccardi 63.

Usseglio Bianchi Giuseppina, corso Sommeiller 16.

Cassiere

Schiapparelli dott. cav. Emilio, v. Magenta 37.

Segretario

Cossa prof. cav. Pietro, v. Cernaia 1.

Revisori dei conti

Marty Domenico, v. Barbaroux 2.

Pessiva cav. Candido, v. Genova 11.

Giovine rag. Angelo, v. Venti Sett. 54.

Scuola *Parini G.*

Corso Ponte Mosca 26 ang. corso Brescia. Sede provvis. c. Princ. Oddone 86.

Presidente

Giachino cav. dottor G. B., via Ponte Mosca 23*bis*.

Vice-presidenti

Buscaglione ing. Silvio, via Monte di Pieta 15.

Ferrari-Rossi Andreina, *ispett.*, c. Vittorio Emanuele II, 73.

Rovere Giuseppe, c. Princ. Oddone 60.

Consiglieri.

Barrera avv. comm. Pio, *deputato di vigilanza*, v. S. Tommaso 1.

Belli Ugo, *insegnante municipale*, via Sacchi 24.

Berra Amalia, *id.*, v. Cibrario 43.

Caneparo Michele, c. Brescia 22.

Contini L., c. Ponte Mosca 22.

Gras Maria, *insegnante munic.*, strada di Lanzo 230.

Grassi cav. Luigi, *cons. mun.*, c. Ponte Mosca 20.

Grillo Amalia, *insegn. munic.*, v. Giacinto Collegno 7.

Lupo avv. Mario, v. Giacinto Collegno 28.

Renaudo-Lupo Rosa, *insegn. munic.*, via Giacinto Collegno 28.

Serra Giuseppe, c. Ponte Mosca 17.

Tabacco Isabella, *insegn. municipale*, via Vanchiglia 14.

Economo

Perucca Giovanni, *direct. della scuola*, via S. Giulia 8.

Cassiere

Musso Alberto, farm., c. Ponte Mosca 27*bis*.

Revisori dei conti

Buzzo-Margari Luigi, v. Ivrea 3.

Franceschini Lodovico, c. Reg. Margh. 102

Segretario

Gorreta Gio., *insegn. munic.*, corso Ponte Mosca 27.

Scuole *Pellico Silvio* e *Monti Vincenzo.*

Corso Dante 9 e v. Monti 11.

Scuola *S. Pellico*, sede provv.: v. Monti 9.

Scuola *Vinc. Monti*, v. Monti 11.

Presidente

Negri comm. prof. P., v. Mad. Cristina 90.

Vice-presidente

Manca Ida, *direttrice della scuola* «Vincenzo Monti », c. Valentino 29.

Membri onorari

Gallo cav. prof. Gerolamo (Poirino).

Melisurgo-Vegezzi-Ruscalla nobile Ida, strada S. Vito 380.

Bernocco-Fava-Parvis Giulia, p. Carlo Felice 10.

Negri-Merletti Luisa, v. Mad. Cristina 90.

Membri effettivi

Solaro del Borgo cav. Alessandro via Mazzini 17.

De Lorenzi rev. padre cav. uff. Cornelio, curato Cappucc., v. Nizza 56.

Colomberi Marianna, v. Baretti 4.

Gallo-Candeletti Adele (Poirino).

Calleri-Longo Felicina, c. Oporto 13.

Mauro Isabella, v. Bidone 25.

Borini comm. dott. Agostino, v. Nizza 74.

Elter-Tinetti Rosa, v. Ormea 110.

Marsengo cav. Raimondo, *dir. della scuola* « Vittorino da Feltre », v. Tiziano 45.

Mercandino rag. Giov., v. Ilarione Petitti 9.

Levi-Coen Nella, c. Vitt. Em. II, 44.

Rocco-Mezzo Ida, v. Amedeo Peyron 33.

Segretaria

Formeris-Bottoni Clelia, via Principe Tommaso 35.

Scuola *Pestalozzi G. E.*

Via Montebianco 1.

Presidente onorario

Tedeschi ing. comm. Vittorio, c. Vittorio Emanuele II, 67.

Presidente

Golzio cav. Emanuele, c. Francia 7.

Vice-presidenti

Nicola Alfredo, v. Cigna 120.

Venturi ing. Giovanni, v. Vanchiglia 1.

Cassiere

Traballo Luigi, v. Soana 4.

Segretaria

Chiantore Catterina, v. Venti Settembre 56.

Economo

Gera prof. cav. Ant., *dirett.*, v. Cernaia 22.

Revisori

Manazzina geom. Giovanni, c. Vigevano 10.

Pagani Alcibiade, v. S. Quintino 55.

Staccione Anacleto, c. Vigevano 10.

Membri nati

Tedeschi ing. comm. Vittorio, *deputato di vigilanza*, c. Vitt. Eman. II, 67.

Gera prof. cav. Ant., *dirett.*, v. Cernaia 22.

Ispettrici

Bonino Mogna Gemma, v. Confienza 19.

Cravera-Tarditi Pierina, v. S. Dalmazzo 24.

Ghirardini-Rey Giacinta, c. Oporto 38.

Patronesse

Golzio Testa Camilla, c. Vigevano 22.

Consiglieri

Andrisio Enrico, v. Angiolino 51.

Bertinetty dott. Giovanni, c. Vercelli 86.

Bosco Giacomo, c. Vercelli 61.

Gallo Giuseppe, c. Vercelli 54.

Ghirardini Filippo, c. Vigevano 25.

Golzio dott. Alfredo, c. Vigevano 22.

Golzio Giovanni, c. Francia 7.

Giuria rag. G. Battista, v. Cigna 115.

Musso Giovanni, v. Aosta 37.

Sacco Luigi, v. Susa 31.

Savio Federico, c. Vercelli 80.

Talucchi cav. Luigi, v. Verrès 10.

Scuole *Pozzo Strada.*

Presidente

Gaiottino teol. vicario Giuliano, strada Pozzo Strada 665.

Vice-presidenti

Viglino dott. Lor., uff. ✉, c. Francia 261.

Depaoli prof. cav. Ambr., c. Francia 239.

Segretaria-economa

Sibille Giuseppina, *insegn.* v. Donati 5.

Cassiere

Mione dott. Stefano, v. Bonafous 8.

Revisori dei conti

Depaoli prof. cav. Ambr., c. Francia 239.

Ratti prof. Carlo, *dirett.*, v. Cernaia 28.

Consiglieri

Martinengo-Mussi Michelina, c. Francia 126.

Fubini cav. Sam. fu Sabato, v. Lagrange 47.

Chiampo Aless., v. Basse Dora 25.

Scuola *Rayneri* (Maschile e Femminile).

Vie Burdin 18 e Saluzzo 24.

Presidente

Penati cav. ing. prof. Cesare, v. Principe Tommaso 39.

Vice-presidente

Reycend comm. ing. prof. Angelo, via Bogino 8.

Consiglieri

Abate-Daga dott. cav. Gio., c. Valentino 1.

Baggi cav. uff. ing. Vitt., c. Valentino 38.

Bettazzi cav. prof. Enr., c. Napoli 40.

Casartelli cav. rag. Ant., c. Raffaello 20.

Cocchiello-Milanesio Giuseppina, corso Vittorio Eman. II, 67.

Guidi grand'uff. ing. prof. Camillo, corso Valentino 7.

Jadanza comm. ing. prof. Nicodemo, v. Madama Cristina 11.

Mollino cav. ing. Eugenio, c. Valentino 40.

Mosso Angelo, v. Ettore De Sonnaz 16.

Prelato teol. D. Ant., *parr. dei Ss. Pietro e Paolo*, v. Saluzzo.

Rocca comm. ing. Alfredo, c. Valentino 40.

Roccati cav. dott. prof. Alessandro, via Governolo 19.

Dirigenti le scuole

Brizio cav. prof. Gio. Batt., v. Goito 4.

Sclaverano prof. cav. Gius., v. Princ. Tommaso 26.

Deputato di vigilanza

Basso dott. Luigi, v. Massena 81.

Cassiere economo

Fubini avv. cav. Giorgio, c. Presidente Wilson 17.

Revisori

Berra cav. ing. Cesare, v. Pr. Tommaso 31.

Francia rag. Egisto, v. Belfiore 1.

Segretario contabile

Grammatica prof. Guiscardo, v. Campana 7.

Scuola *R. Parco.*

Via delle Maddalene 9.

Presidente

Gianotti Celestino, v. Rossetti 20.

Vice-presidenti

Pellegrino Cesare, v. Maddalene 7.
Costa Edoardo, v. R. Parco 126 *bis*.

Segretario cassiere

Casale Felice, p. Montebello 40.

Consiglieri

Bruna prof. Giuseppe, v. Montebello 17.
Bruno rag. Pietro, c. Re Umberto 14.
Dorflinger Ferd., v. Moncrivello 1.
Francia Gius., *dirett. Cooper. lime*, via Rossetti 20.
Garda Celestino, v. della Chiesa 2.
Luganotto Luigi, c. R. Parco 147.
Occelli Franc., v. Aosta 143.
Sandigliano Pietro, v. S. Benigno 5.
Danna Claudia, v Papacino 3.

Economo

Migliarina Isidoro, c. R. Parco 124.

Revisori dei conti

Mello Pietro, v. Moncrivello 1.
Orsini Vincenzo, v. S. Benigno 6.

Scuola *Ricardi di Netro.*

Via Sebastiano Valfrè 8.

Presidente

Badini Confalonieri cav. avv. Alberto, v. Montevecchio 38.

Vice-presidenti

Masino cav. dott. Felice, v. Maria Vittoria 6.
Bona avv. comm. Adolfo, p. Consolata 5.

Ispettrici

Badini Confalonieri de la Forest de Divonne nob. Bianca, c. Re Umberto 8.
Bona-Capello Eugenia, p. Consolata 5.
Conelli Serafini Laura, v. Legnano 27.
Hidalgo-Coletti Bice, v. Sacchi 24.

Direttrice della scuola

Zaccaria-Barberis Rosa, v. Dav. Bertolotti 7.

Cassiere

Montanaro cav. uff. Cesare, corso Vinzaglio 27 *bis*.

Segretaria

Sacchi-Guggi Alcea, v. Magenta 61.

Consiglieri

Bachi cav. Giuseppe, c. Vinzaglio 17.
Badini-Confalonieri Edoardo, v. Donati 5.
Badini-Confalonieri Colliex Eugenia, via Donati 5.
Berta comm. dott. Albino, c. Vinzaglio 5.
Beylis cav. Gio. v. S. Quintino 45.
Bertolè cav. gener. Vittorio, v. Vittorio Amedeo II, 22.
Boggio cav. ing. Oreste, c. Siccardi 16.
Borgna cav. prof Gius., c. Gio. Lanza 52.
Bruno avv. cav. Carlo, v. Magenta 43.
Cabibi cav. Guglielmo, v. Palmieri 3.
Carbone ing. Pasquale, v. Passalacqua 10.
Conti cav. dott. Franc., c. Vinzaglio 4.
Curti cav. Augusto, v. Am. Avogadro 26.
Farina cav. avv. nob. Enr., v. Giannone 5.
Ferrero Enrico, c. Re Umberto 67.
Giaj-Levra comm. avv. Pietro, corso Siccardi 22.
Giordano cav. avv. Giuseppe, v. Monte-cuccoli 2.
Kuster cav. uff. Antonio, banchiere, via Valeggio 27.
Martinengo Giacomo, v. Sacchi 28 *bis*.
Molteni ing. Giulio, v. Vincenzo Vela 39.
Ogliari signora Olimpia, v. Vinc. Vela 27.
Orengo marchese Antonio, v. Fabro 3.
Pagliano cav. ing. Vitt., v. Giannone 1.
Pronati cav. Giulio, c. Oporto 53.
Sacco-Oytana avv. Gust., c. Siccardi 31.
Salsotto cav. prof. Gius., v. Sagliano 3.
Seymandi cav. dott. Agostino, v. Vittorio Amedeo II, 22.
Tedeschi ing. comm. Vitt., c. Vittorio Eman. II, 67.
Toselli Paolo Emilio, v. Am. Avogadro 21.
Vicarj comm. ing. Mario, c. Vitt. Em. II, 68.
Vochieri cav. Gius., v. Brollerio 1.
Zuccarelli rag. Giuseppe, c. Vinzaglio 5.

Revisori dei conti

Calandra Francesco, v. Magenta 43.
Macciotta cav. Oreste, via Donati 6.

Scuola *Rosmini A.*

Via Cittadella 3.

Presidente

Ghersi Felice, v. Giacinto Collegno 24.

Vice-presidente

Folchini ing. Arturo, v. Assarotti 11.

Membri nati

Motta cav. uff. avv. Giuseppe, *deputato a vigilanza*, v. Marna 4.
Voglioti-Pagani Giuseppina, v. Fabro 3.
Ferrero Mario, *direttore della scuola* via Principi d'Acaja 6.

Segretario

Minola Ambrogio, v. Consolata 2.

Cassiere

Giulietti ing. Gius. Maria, v. Passalacqua 2.

Revisori dei conti

Durando rag. Chiaffredo, v. S. Chiara 20.
Vezzetti rag. Faustino, v. Marna 8.

Consiglieri

Algostino Gio., commerciante, v. Consolata 15.
Alifredi cav. Giovanni, fotografo, v. Santa Chiara 52.
Bertrand ing. cav. Fr., v. Cibrario 28 *bis*.
Bosio comm. Tullio, consigl. comunale v. Assarotti 7.
Bracco Mario, impiegato, v. Bertola 19.
Carezana avv. Gregorio, notaio, v. S. Agostino 14.

Cavalleri avv. Mario, v. Goffr. Casalis 28.
Clerici cav. avv. Ottorino, c. S. Martino 7.
Cocco teol. Luigi, parr. di S. Barbara.
Gasta avv. Luigi, v. Susa 31.
Gerard avv. Alfredo, p. Statuto 5.
Longe ing. Mario, c. Palestro 10.
Lazzarino Francesco, commerciante, via Garibaldi 28.
Lazier dott. cav. Augusto, R. ispettore di scuole medie, v. S. Chiara 34.
Mensio cav. avv. Paolo, v. Bertola 39.
Morosetti Roberto, v. Goffr. Casalis 30.
Nerva cav. uff. Clemente, v. Carmine 1.
Peronino avv. Cesare, v. S. Dalmazzo 6.
Pugliese cav. avv. Mario, v. Marna 9.
Porro avv. Evasio, v. Passalacqua 6.
Rappis avv. Ignazio, v. del Carmine 6.
Reynaud dott. prof. Giacomo, v. Consolata 15.
Scotti avv. Massimo, v. Orfane 2.
Spesso Stefano, spedizion., c. Palestro 8 *bis*.

Patronesse

Bosio-Martinetti Clara, v. Assarotti 7.
Capra Giustina, insegn., v. Marna 10.
Durando-Berretta Amalia, v. S. Chiara 20.
Folchini Cavallini Maria, v. Assarotti 11.
Ghersi-Mario Ida, v. Giac. Collegno 24.
Giulietti Morosetti Rosetta, *ispettrice*, via Passalacqua 2.
Mensio-Biscaldi Erminia, v. Bertola 37.
Minola-Bogetti Annetta, v. Consolata 2.
Morosetti Eugenia, v. Goffr. Casalis 30.
Motta-Bisacotto Anna, *ispett.*, v. Marna 4.
Peona Carolina, insegn., c. Valdocco 17.
Rappis-Bocca Margherita, v. Carmine 6.
Scotti-Maulini Adele, v. Orfane 2.
Vezzetti-Ciocca Luigia, v. Marna 8.

Scuola *Sclopis F.*

Via del Carmine 25.

Presidente

Della Porta cav. uff. avv. Alessio, p. Savoia 6.

Tesoriere e Segretario

Amrò prof. G. Battista, p. Savoia 6.

Revisori dei conti

Montano Gio. Battista, v. S. Chiara 33.
Gerola avv. cav. Vinc., v. Cavour 41.

Scuola *Tasso Torquato.*

Piazza S. Giovanni e v. Basilica 15.
Sede *provv.* presso la scuola *G. Pacchiotti*, v. Bertola 8

Presidente

Gonella cav. uff. Ettore, c. Francia 38.

Vice-presidente

Gonella ing. Giovanni, p. Em. Filib. 24.

Direttore

Zaccaria cav. prof. Angelo, v. Davide Bertolotti 7.

Segretario

Verdaneo Maurizio, v. Carmine 4.

Cassiere-tesoriere

Cibrario avv. conte Luigi, p. Em. Filib. 4.

Consiglieri

Abrate Giordana Rosa, v. Princ. Tommaso 27.
Blanchi Natale, v. Basilica 1.
Bossi Gabriele, canon., parr. della Metropolitana, v. Venti Settembre 87.
Bussa avv. Gio., v. Conte Verde 7-9.
Draj Michele, v. Mercanti 28.
Zorzini Marcello, c. Reg. Margh. 98.

Patronesse

Alasia Matilde ved. Gilardini, v. Palazzo di Città 1 e 3
Beltramo-Balzet Gemma, v. Venti Settembre 97.
Cibrario contessa Luisa nata Radino, piazza Emanuele Filib. 4.
Ghidini-Nervo Enrichetta, c. Vinzaglio 28.

Revisori dei conti

Villa geom. cav. Ettore, v. Milano 1.
Gay ing. Corrado, c. Firenze 21.

Scuola *Tommaseo Nicolò.*

Piazza Cavour 1.

Presidente

Pomba grand'uff. ing. G. L., v. S. Quintino 43.

Vice presidente

Borello cav. uff. Gio., c. Valentino 37.

Segretario

Perucca prof. Gio., v. Santa Giulia 8.

Tesoriere

Borello cav. uff. Gio., predetto.

Membri

Biscaretti di Ruffia conte Roberto, piazza Cavour 10.
Bizzozero Brambilla Erminia, *ispett.*, via Campana 34.
Boselli avv. comm. Silvio, v. Bertola 29.
Corgiatti teol. Pietro, parroco di S. Massimo, v. dei Mille 28.
Della Zoppa cav. Felix, p. Cavour 8.
Dematteis Maria, v. Gius. Pomba 14.
Ferrero De Gubernatis di Ventimiglia conte Alfonso, v. Cavour 41.
Figarolo di Gropello Tarino conte Gius., v. Mazzini 52.
Figarolo di Gropello contessa Giorgiana Solaroli, v. Mazzini 52.
Galateri di Genola e Suniglia conte Annibale, v. Passalacqua 12.
Gallinotti-Barge Lina, *ispettrice*, c. Vinzaglio 7.
Gariazzo comm. prof. C. Placido, v. Ospedale 40.
Oliva prof. cav. Alberto, c. Vitt. Em. II, 100.
Rey cav. uff. Guido, v. Cavour 35.
Rey cav. Ugo, v. Cavour 39.
Ripa di Meana conte Alfonso, v. Mazzini 40.
Tellini prof. cav. Guglielmo, v. Campiglione 22.

Treves comm. Moise Giuseppe, v. della Rocca 38.
Vaccari prof. cav. Alessandro, v. Carlo Alberto 31.
Vinea cav. Gio., v. della Rocca 21.
Revisori dei conti
Oliva prof. cav. Alb., v. Princ. Tommaso 4.
Vaccari prof. cav. Alessandro, predetto.

Scuola *Troya Vincenzo.*

Via Principe Amedeo 19.

Presidente
Usseglio grand'uff. Leopoldo, c. Sommeiller 16.
Vice-presidente
Roggiero comm. avv. Pier Carlo, v. Po 4.
Cassiere
Cavalleri Andrea, p. Vitt. Em. I, 14.
Segretaria
Nobile Giovanna, v. Bogino 9.
Membri
Airaldi comm. avv. Celidonio, via San Francesco da Paola 4.
Nicolis di Robilant nobile Stanislao, via Maria Vittoria 17.
Lavini comm. Gius., c. Dante 41.
Sala ing. Carlo, c. Reg. Margh. 89.
Pich avv. Ernesto, v. Po 38.
Chevalley comm. prof. ing. Giovanni, v. Maria Vittoria 16.
Claretta nobildonna Carolina ved. Spanna, *ispettrice*, v. Po 20.
Airaldi-Gastaldi Carolina, *id.*, v. S. Francesco da Paola 4.
Nobile Giovanna, v. Bogino 9.
Direttore
Ottino prof. Leopoldo, v. Moncalvo 22.
Revisori
Pia avv. cav. uff. Secondo, v. Principe Amedeo 25.
Amelotti Gio., p. Vitt. Em. I, 20.

Scuola *Vittorino da Feltre.*

Via Nizza 219

Presidente
Antontazzi comm. E. L., v. Scrivia 1.
Vice-presidenti
Forno avv. Giuseppe, v. Nizza 183.
Farello Achille, v. Nizza 249.
Cassiere-economo
Pogliani dott. Leopoldo, v. Mad. Crist. 128.
Segretaria
Ronco Celestina, v. Magellano 10.
Vice-segretaria
Durando-Protto A., *direttrice della scuola*, v. Biamonti 7.
Revisori dei conti
Casartelli Ernesto, v. Silvio Pellico 8
Gallino Giulio, v. Thonon 4.
Ispettrice lavori femm.
Roero-Mezzo Ida, v. Amedeo Peyron 33.
Deputato di vigilanza
Ferraris cav. uff. rag. Carlo, v. Cernaia, 26.
Consiglieri
Aliberti Gius., c. Spezia 29.
Mercandino rag. Gio., v. Ilarione Petitti 9.
Pattoni Gius., c. Siccardi 69.

PATRONATI SCUOLE RURALI

Scuola di *Cavoretto.*

Piazza Comunale.

Presidente
Raby avv. cav. Luigi, v. Andrea Provana 3.
Vice presidente
Peano prof. cav. G., v. Barbaroux 4.
Deputato di vigilanza
Raby avv. Luigi.
Ispettrice
Raby-Franchino Magda, v. Andrea Prov. 3.
Dirigente della scuola e Segretaria
Raseri Paola, v. Sacchi 44.
Economo
Quaretta Giovanni, v. ai Ronchi 10.
Tesoriere
Signetti Natale, v. alla Parrocchia 15.
Consiglieri
Bocco Gio., str. ai Ronchi 315.
Ciastellardi Gius., p. Comunale Cavoretto.
Gariglio Carlo 1°, str. della Viola 151.
Goitre Giovanni, str. ai Ronchi 252.
Gianinetto Pietro, v. S. Rocco 3.
Revisori
Mussi cav. Egidio, v. Pietro Micca 20.
Bosco G. Antonio, v. ai Ronchi.

Scuola del *Lingotto.*

Via della Riviera 656.

Presidente
Gay teol. Vittorio, str. Grugliasco-Moncalieri 655.
Vice-presidente
Streit ing. Emilio, v. delle Fontane 151.
Cassiere-economo
Miaja Luigi, str. Grugliasco 658.
Revisori dei conti
Farina Vincenzo, v. Grugliasco 21.
Zaffarini Arturo, v. Grugliasco 13.
Segretario
Bonzo Giuseppe, *direttore della scuola*, v. S. Giulia 45.
Consiglieri
De Bernardi Aldo, *deputato di vigilanza*, v. Nizza 344.
Borbonese Elisa, *ispettrice*, via Matteo Pescatore 2.
Vachino Angela, *insegnante*, v. Gioberti 48.
Nardi Edoardo, v. Nizza 345.
Adriano Giacomo, v. della Riviera 657.

Scuola di *Mirafiori.*

Stradale di Stupinigi 948.

Presid. onorario
Guerrieri di Mirafiori conte Gastone, deputato al Parlamento, v. della Rocca 20.
Presidente
Tessi teol. Gius., cav. ✻ (Mirafiori).
Vice-presidenti
Corrado cav. uff. Gio., v. Cibrario 55.
Giano cav. Luigi, v. S. Anselmo 25.
Economo
Venere Gius. (Mirafiori)
Segretario
Moriondo geom. Pio (Mirafiori).
Vice-Segretario Tesoriere
Peiassa Giorgio str. Stupinigi 940 (Mirafiori).
Revisori dei conti
Rev Filippo v. S. Teresa ang. v. Venti Settembre.
Bianzeno prof. Lor., v. Bogino 13.

Scuola di *Reaglie.*

Stradale di Chieri 462.
Direzione della Scuola, v. Gassino 15.

Presidente
Benazzo cav. ing. Gio., *deputato di vigilanza*, v. Assarotti 9.
Vice-presidente
Ferrestre cav. prof. Pietro, *direttore della scuola*, v. Matteo Pescatore 4.
Direzione
Comino Edvige ved. Chiaraviglio, *ispettrice*, v. Cernaia 32.
Lansarotti cav. Umberto, c. Vinzaglio 35.
Mirone ing. cav. Enrico, v. Venti Settembre 35.
Segretaria-cassiera
Cella Carolina, *insegn.*, str. di Chieri 462.

Scuola di *Sassi.*

Strada di Mongreno 78.
Direzione della Scuola via Gassino 15.

Presidente
Cattaneo avv. Paolo, v. Fabro 8.
Vice-presidente
Fubini cav. Samuele, p. Vitt. Em. I, 1.
Direzione
Cattaneo-Tavolaj Camilla, *ispettrice*, via Fabro 8*bis*.
Donatti cav. uff. Vinc., v. Stampatori 4.
Meano cav. teol. Lorenzo, curato di Sassi.
Ferrestre cav. prof. Pietro, *dirett.*, via Matteo Pescatore 4.
Cassiere
Meano cav. teol. Lorenzo, predetto.
Segretaria
Martino Maria, villa De Caroli, Sassi.

Società per gli Asili Notturni

(*Labor, Virtus, Charitas*)

Riconosciuta in Ente Morale con R. Decreto del 17 novembre 1901. Premiata con Diplomi d'Onore e Medaglie in diverse Esposizioni.

Asilo Notturno *Umberto I*

Sede e Direz.: v. Ormea 123, 🚋 **4-42**.

L'*Asilo Notturno « Umberto I »* sorto nel gennaio 1888 per iniziativa speciale del fu *commendatore Paolo Meille* (validamente coadiuvato dal fu *geom. comm. Alessandro Martini*), *dà ogni sera ricovero gratuito e temporario ad un gran numero di poveri infelici momentaneamente sprovvisti di lavoro, di pane e di tetto*, senza distinzione nè restrizione alcuna di età, nazionalità o religione, e vuole essere perciò vivamente raccomandato alla filantropia dei nostri concittadini, i quali possono esserne *Soci azionisti*, pagando una o più azioni annue da L. 5; *Soci perpetui*, versando L. 100; *Soci fondatori*, con la elargizione di L. 250 almeno; *Soci onorari*, versando in una sol volta la somma di L. 1000 o più, con diritto ad avere un letto dell'Asilo, intestato in perpetuo al proprio nome od a quello di qualche persona (anche defunta) da essi designata.

NB. — Qualunque oblazione in denaro o in natura di qualsiasi genere, è ricevuta con somma riconoscenza. I sottoscrittori per somme da L. 100 in più, avranno i proprii nomi ricordati sopra Tavole di marmo.

Orario: L'Asilo rimane aperto ogni giorno dalle **14** alle **17** (dalle **2** alle **5** pom.) pei *Visitatori*, d'ogni sera dalle **19** alle **21** (dalle **7** alle **9**) per *l'accettazione dei ricoverandi*.

Consiglio Direttivo.

Presidente
Badini-Confalonieri grand'uff. avv. Alfonso, sen. del Regno, c. Vitt. Em. II, 86.
Vice-presidenti
Foa comm. Benedetto, c. Vitt. Eman. II, 61.
Cuniberti avv. cav. Ern. Maria, v. Venti Settembre 78.
Lanza comm. dott. prof. Domenico, via Pastrengo 15.
Direttore di Segreteria
Treves ing. cav. Abramo, c. Re Umb. 15.
Direttore di Tesoreria
Rossi cav. uff. Carlo Enrico, v. Principe Tommaso 39.
Segretario
Luzzati avv. cav. Marco, v. Stampatori 4.
Ispettore sanitario
Borini comm. dott. Agostino, v. Nizza 74.
Ispettore tecnico
Parmetler Agostino, v. Andrea Provana 3.
Consiglieri
Beltramo cav. Leop., v. Cibrario 43.
Borini comm. dott. Agostino v. Nizza 74.
Ceirano comm. Matteo, c. Siccardi 42.
Chiesa comm. Gius., c. Vitt. Em. II, 91.
Fodratti Telesforo, v. Bogino 21.
Forno cav. dott. Angelo Enr., v. Nizza 183.
Levis comm. Giuseppe Agostino pittore Chiomonte).
Pomba ing. grand'uff. Luigi, v. S. Quintino 43.

Consiglieri Onorari

Biscaretti di Ruffia conte ing. Roberto, Senat. del Regno, p. Cavour 10.
Donghi ing cav. arch. Daniele (Padova).
Palestrino comm. avv. Paolo, corso Re Umberto 63.
Parrocchia ing. cav. Lorenzo, v. Maria Vittoria 51.
Schalck ing. Enr., c. Vinzaglio 36.

Direttore interno dell'Asilo

Barbero cav. Carlo fu Stef., v. Ormea 123.

Servizio sanitario

Borini comm. dott. Agost., *isp tt.*, pred.
Forno cav. dott. Ang. Enr., v. Nizza 183.
Argentero dott. Michele, v. Nizza 102.
Rossi dott. Gio., v. Goito 8.
Bellardoni dott. Gaudenzio, v. Valeggio 18.
Colombo dott. Carlo, v. Saluzzo 48.

Associazione Nazionale
per soccorrere
Missionari Cattolici Italiani

Sede in Torino
Via Accademia delle Scienze 4.

L'Associazione eretta in Ente Morale con Regio Decreto del 12 novembre 1891, con sede centrale in Firenze, è stata istituita per soccorrere i missionari cattolici italiani, e promuovere sotto la loro vigilanza la fondazione di scuole e la diffusione della lingua italiana, e per mantenere vivo, insieme colla fede l'amore per la patria negli italiani sparsi in lontane regioni, specialmente in Oriente. Il Comitato regionale Piemontese fa propaganda al nobilissimo fine, e procura l'adesione di nuovi soci ed introiti straordinari per il patrimonio dell'Associazione con lotterie, vendite ed altri mezzi.

Presidenza Generale.

Presidente

Bassi nob. comm. D. Carlo (Milano).

Segretario

Schiaparelli prof. Ernesto, c. Oporto 40.

Tesoriere

Littardi avv. Lod., c. Giov. Lanza 76.

Comitato Regionale.

Presidente

N. N.

Segretario

Cavalli avv. cav. Erasmo, v. Roma 20.

Tesoriere

Geisser avv. comm. Alberto, v. S. Teresa 2.

Comitato delle patronesse.

Presidente

Nicolis di Robilant-Clary cont. Edmea, v. Goito 5.

Vice-Presidenti

Perrone di S. Martino bar. Alessandra, v. Napione 6.
Dumontel-Sobrero Apollonia, p. Madonna degli Angeli 2.

Tesoriera e Segretaria

Pulciano Peyron nob. Teresa, via Carlo Alberto 18.

Segreteria: v. Carlo Alberto 18.

Il Comitato organizza ogni anno, nel dicembre, una vendita di beneficenza a favore delle Missioni italiane.

Patronesse

Ambrosetti-Avondo Valeria, c. Vittorio Eman. II, 93.
Bianchi-Geisser Giuseppina, via Assietta 21.
Bonvicino-Denina Pierina, v. Bernardino Galliari 37.
Capello cont. Amalia, v. S. Dalmazzo 7.
Celebrini di S. Martino baronessa Maria nata Peletta di Cortazzone, v. Marna 4.
Ceriana-Mayneri cont. Giulia nata Jacini, c. Duca di Genova 27.
Chicco-Robert Teresa, v. Montecuccoli 4.
Coardi di Bagnasco e di Carpeneto marchesa Clementina, v. Carlo Alberto, 32.
Colli di Felizzano nata Coardi di Bagnasco cont. Maria, v. Princ. Amedeo 13.
Compans march. Albertina, v. S. Teresa 10.
Crispolti march. Francesca nata Cornero, v. dei Mille 16.
Della Chiesa di Cervignasco cont.ª Lidia, v. S. Franc. da Paola 2.
Demorra-Marsaglia Angiolina, c. Re Umberto 6.
Ferrero d'Ormea e di Palazzo march. Onorina, v. Saluzzo 37.
Figarolo di Gropello nob. Giorgiana nata Solaroli di Briona, v. Mazzini 52.
Figarolo di Gropello contessa Maria nata De Bray-Steinburg, v. della Rocca 36
Gazelli di Rossana Rignon cont.ª Maria, v. Valeggio 30.
Gianazzo di Pamparato-Natta di Alfiano contessa Olimpia, p. S. Carlo 8.
Gonella Palazzi nobile Maria, c. Presidente Wilson 17.
Guasco di Bisio contessa Maria Teresa, v. Carlo Alberto 41.
Leumann-Cerutti Amalia, c. Vittorio Eman. II, 105.
Luserna Rorengo di Rorà-Pallavicino marchesa Teresa, v. Cavour 13.
Martini di Cigala-Canevaro cont. Giovanna, v. Princ. Amedeo 34.
Melano-Bianco sig.ª Silvia (Rivoli).
Nicolis di Robilant-Imperiali contessa Marina, v. Maria Vitt. 17.
Perrone di S. Martino Benedetti contessa Benedetta, c. Siccardi 75.
Pilo Boyl di Putifigari marchesa Silvia, villa Boyl (Mad. del Pilone).
Rosa di S. Marco contessa Celeste, via Sagliano 4.
Scati-Grimaldi di Casaleggio marchesa Costanza nata Malaspina, c. Oporto 33.

Scarro del Borgo nobile Polissena, via S. Massimo 53.
Solaroli di Briona march. Luisa nata Conelli De' Prosperi, p. Maria Teresa 5.
Spantigati-Berti Paolina, p. Crimea 1.
Voli cont. Alix n. Denina, c. Vitt. Em. II, 75.

Pro Emigrante

(Missionari d'Emigrazione).

Via Milano 3.

L'Opera « Pro Emigrante », che ha sede centrale a Roma, ha per iscopo: 1° Procurare al povero emigrante, nei lunghissimi viaggi dall'Italia all'America o viceversa, la prudente e affettuosa compagnia di un sacerdote italiano, incaricato di assisterlo negli eventuali bisogni spirituali, morali e materiali; 2° Assisterlo premurosamente nei vari porti di partenza dall'Italia e in quelli di arrivo in America, facilitandogli in ogni modo, le operazioni di imbarco e di sbarco. — *Per informazioni dirigersi al Direttore.*

Direttore

Gauthier mons. cav. uff. Federico, Prelato domestico di S. S., Pronotario apostolico, v. Milano 3.

Presidente

Moreno Maria ved. Vaccari, nata contessa Curti, v. della Rocca 32.

Vice-presidente

Dogliotti-Viecca Elvira, c. Vinzaglio 66.

Cassiera

Debattistis-Mattiussi Emma, v. Genova 22.

Segretaria

Appiani nobile Maria, v. Barbaroux 2.

Consigliere

Bassignana Celeste, v. Nizza 119.
Bassignana Irene, v. Nizza 119.
Bellati-Marciandi Emma, v. Accademia Albertina 21.
Chicco-Robert Teresa, v. Montecuccoli 4.
Cian-Saffa Maria, v. Giov. Berchet 2.
Contin-Besozzi Maria, v. Beaumont 10.
De Cardenas di Valeggio cont. Vincenza n. Garelli della Morea, v. della Rocca 38.
Deslex-Ducco Clelia, v. Lungo Po 8.
Di Sambonifacio cont.a Virginia, v. Po 20.
Fano-Torelli Elisab., c. Presid. Wilson 4
Fino-Miglio Carolina, v. Milano 10.
Fracchia, v. Conte Verde 7.
Galliano-Castelli Adelina, v. Monte di Pietà 22.
Marro-Carbillet Flavia, via Quattro Marzo 14.
Martinengo, v. Bagetti 33.
Martinotti-Nasi Lydia, v. Lamarmora 28.
Massaria-Paganelli-Zicavo nob. Amalia, Maria-Vittoria 16.
Nicola-Armissoglio, v. S. Chiara 52.
Pertoni Emma, v. Genova 15.
Pipino Innocenta, v. Ormea 109.
Pipino Maria Teresa, v. Ormea 109.
Vivalda di Castellino nob. Giuseppina, v. Genova 15.

Comitato Torinese contro la tratta delle bianche

Via S. Franc. da Paola 10*bis*
☎ 48-82.

Ha per scopo di dare aiuto alle fanciulle che desiderano ritornare alla vita onesta e vegliare sulle minorenni per impedire la loro corruzione.

Comitato Esecutivo.

Berta Adelaide, v. S. Chiara 52.
Chiantore Gustavo, *cassiere*, c. S. Martino 1.
Marzocchi dott. prof. Vitt., v. Massena 18.
Penati Ester. v. Princ. Tommaso 39.
Segre dott.ª Augusta, v. Montebello 17.

Segretaria

Minoli-Falco dott.ª Amelia, v. Ponza 4.

Consulenza medica.

Allaria prof. dott. G. B., via Ettore De Sonnaz 16.
Angela prof. dott. Carlo.
Audenino prof. dott. Edoardo, p. Statuto 16.
Del Bondio dottoressa Jole, v. Maria Vittoria 35.
Jona dott. Ettore, v. Saluzzo 25.
Marzocchi prof. dottor Vittorio, predetto.
Pozzi cav. prof. dott. Alfredo, v. Belvedere 2.

Consulenza legale.

Anfossi avv. Mario, v. Stampatori 6.
Cagno avv. G. B., c. Oporto 15.
Gherardini avv. Plinio, v. S. Dalmazzo 9.
Poddigue avv. Giuseppe, p. Savoia 4.

Società Antischiavista d'Italia.

Questa filantropica Associazione ha sede primaria in Roma, nel Palazzo Altemps. Presidente generale comm. Filippo Tolli, segretario commendatore Attilio Simonetti. Il Governo riconosce, approva, incoraggia e sostiene l'opera zelante della Società, che si dirama in tutta Italia per mezzo di Comitati locali, pubblica un Bollettino mensile e per affrancare gli schiavi ed impedire la tratta tiene a sue spese degli agenti di vigilanza a Bengasi, a Derna, a Misurata, a Tobruc, a Briisen, a Homs, a Tripoli ed a Canea.

Facilitata dall'occupazione della Libia, l'azione sociale antischiavista si estenderà ora più nell'interno dell'Africa.

A Torino il Comitato è composto di Consigliere Onorarie, di Zelatrici e di Patroni.

Presidente onoraria

S. A. I. e R. la Principessa Laetitia di Savoia-Napoleone Duchessa d'Aosta.

Presidente

Rosa di San Marco cont.ª Celeste, via Sagliano 4.

Segretario

De Magistris prof. Carlo Pio, v. Giovanni Prati 3

Istituto contro l'accattonaggio
Pane quotidiano

Corso Ponte Mosca 25 (Corso Napoli 2).

Fondato nel 1899 allo scopo di provvedere, coll'aiuto delle Autorità e dei privati, ad eliminare l'accattonaggio per le pubbliche vie e nelle case, fornendo provvisoriamente immediato asilo e soccorso agli indigenti, coll'avviare, in seguito ad attente informazioni, agli altri Istituti di Beneficenza quelli che vi potessero essere ricoverati; facilitare il rimpatrio di coloro che possono trovar lavoro o ricovero nel loro paese; provvedere al collocamento presso Industriali, Commercianti, ecc. quelli sprovvisti di lavoro e senza mezzi di sussistenza e col dar loro provvisoriamente lavoro nei locali stessi dell'Istituto; distribuire pane, minestra, ecc. in apposito locale, ed intervenire in tutti i modi possibili e adatti a pro degli indigenti.

Presidente onorario

Frola conte avv. Secondo, senatore del Regno, v. Juvara 10.

Vice-presidente onorario

De Giuli cav. Gius., c. Re Umberto 36.

Presidente effettivo

Obert cav. avv. Ettore, v. Mercanti 16.

Vice-presidenti

Roetti cav. Gaetano, v. Massena 5.
Boselli comm. avv. Silvio, v. Bertola 29.

Consigliere segretario

Bruno rag. Pietro, c. Re Umberto 11.

Consiglieri

Aliberti comm. avv. Paolo, v. Assarotti 9.
Bovi cav. ing. Benvenuto, v. Assarotti 7.
Cauvin comm. Alberto, v. Garibaldi 8.
Colombatto Giov., v. Lessolo 1.
Donna cav. uff. Ern. Antonio, v. Saluzzo 15.
Lowy Giulio, c. Oporto 17.
Martiny cav. ing. Gian Luigi, v. Amerigo Vespucci 25.
Muggia cav. ing. Achille, via San Dalmazzo 7.
Sacco cav. Eman., v. Amedeo Avogadro 11.

Revisori dei conti

Merzagora Ambrogio, v. Vanchiglia 16.
Rossi rag. Lodovico, c. Duca di Genova 3.
Prelle prof. Massimo, c. Inghilterra 11 *bis*.

Tesoriere

Crowther Federico, v. Bern Galliari 27.

Cucina malati poveri

Via Bertola angolo corso Palestro

Sede propria. ☎ 84-71.

Questa Cucina fu fondata dalla signora Ernesta Sampo-Vallerino ed ha per iscopo di fornire gratuitamente brodo, pane, carne, vino, latte, uova, marsala agli ammalati o convalescenti poveri, raccomandati dai medici municipali di beneficenza all'Ispettorato sanitario dell'Opera.

Presidente onoraria

S. A. I. e R. la Principessa Laetitia di Savoia Napoleone Duchessa d'Aosta.

Consiglio Direttivo.

Presidente

Sampò Vallerino Ernesta, c. Beccaria 2.

Vice-presidenti

Camerano comm. avv. Carlo, via Mercanti 16.
Battistini comm. dott. Ferdinando, via Garibaldi 28.

ff. Segretario

Camerano comm. avv. Carlo, predetto.

Vice-Segretario

Marucco cav. Gio. Batt., c. Beccaria 9.

Cassiere

Airaldi comm. Celidonio, esattore comunale, v. Ospedale 18.

Economo

Pennazio Augusto, v. Moncalvo 50.

Contabile

Tibò cav. rag. Francesco, v. Valsalice 20.

Consiglieri

Begey avv. Attilio, v. Milano 20.
Belli di Carpenea conte cav. uff. Carlo v. dei Mille 36.
Besozzi cav. Gius., c. Siccardi 20.
Carpanetto prof. cav. G. B., via Venti Settembre 54.
Franchi comm. Franco, c. Valentino 13.
Gobbi comm. rag. Gerardo, v. Perrone 5.
Pestelli cav. dott. Gino, via Vittorio Amedeo 9.
Salvadori di Wiesenhoff conte ing. Giacomo, c. Moncalieri 79.

Revisori dei conti

Menghi Federico, c. Duca di Genova 57.
Righini cav. Luigi, v. Roma 2.
Tirelli cav. dott. prof. Vitige, v. Giulio 22.
Chiantore geom. Pilade, v. Botero 16.
Ferrero Ercole, c. Valdocco 17.

Ispettorato sanitario

Audenino prof. dottor Edoardo, piazza Statuto 16.
Bessone dott. Mario, v. Meucci 2.
Biey dott. Casimiro, v. Amedeo Avogadro 19.
Camerano dott. cav. Alessandro, v. Stampatori 12.
Gibello dott. cav. Carlo, v. Fabro 4.
Laura dott. T. F., v. Governolo 19.
Molinari dott. comm. Vitt., v. Genova 3.
Pozzo dott. Gio. Ant., v. Campana 20.
San Martino conte dott. Melchiorre, via Fabro 4.

Patronesse

Balbis di Sambuy contessa Maria, corso Siccardi 51.
Beltrami-Baldracco Felic., v. Cibrario 36.
Borgna-Derossi Giulia, c. Giov. Lanza 52.
Barbaroux-Sciolla contessa Amalia, via Carlo Alberto 17.

Besozzi-Ansaldi Maria, c. Siccardi 20.
Cornaglia-Calvi Carlotta, v. Cernaia 2.
Ferrari di Castelnuovo march. Felicita, v. Lagrange 7.
Lampugnani-Frisetti Aniceta, via Cernaia 30.
Spurgazzi Signoretti sig^a Teresa, via Palmieri 23.
Lana-Frisetti Felicita, v. Cernaia 26.
S. E. Onnis-Delicati Emma, v. Cibrario 71.
Ferrero della Marmora march. Maria Luisa, c. Duca di Genova 33.
Frola Balbis cont^a Luisa, v. Juvara 10.
Leumann Cerutti Amalia, corso Vittorio Eman. II, 105.
Salvadori di Wiesenhoff cont^a Clelia, c. Moncalieri 79.

Comitato
per la distribuzione delle minestre
ai poveri della regione S. Salvario

Via Nizza 16.

Questo Comitato, coi sussidi eventuali di alcune opere pie ed in ispecie colle oblazioni de' privati cittadini della regione, si propone di distribuire giornalmente la minestra, e qualche volta il pane e carbone, se le offerte lo permettono, ai poveri della regione S. Salvario, durante la stagione invernale.

Presidente

Rocca comm. ing. Alfredo, c. Valentino 40.

Vice-presidente e cassiere

Talucchi cav. uff. Vespasiano, v. Burdin 6.

Segretario

Grammatica prof. Guiscardo, v. Campana 7.

Consiglieri

Abate-Daga cav. dott. Gio., corso Valentino 1.
Brizio cav. prof. Gio. Batt., v. Gorto 4.
Fassini teol. can. Gio., parroco del Sacro Cuore di Maria.
Guasco di Bisio marchese Gio., v. Ormea 5.
Lanza avv. Giovanni, c. Valentino 13.
Prelato teol. Antonio, curato dei SS. Apostoli Pietro e Paolo.
Pozzo cav. Paolo, p. Saluzzo 4.
Mure cav. Benedetto, v. Belfiore 23.
Simondetti Camillo, v. Nizza 43.
Ponzani nobile dott. Vittorio, v. Nizza 27.
Boccardo Antonio.

Patronesse

Asinelli-Boselli donna Clara.
Talucchi-Mattirolo Maria.
Dezzolano-Colli Laura.
Scagliotti-Gauma Vincenza.
Serafico-Droume Amalia.
Rocca-Durandi Pina.
Tapparo Antonietta.
Ferrua-Porta Teresita.
Tesca-Abati Emilia.

Comitato di Beneficenza
per le minestre invernali e soccorsi
della Parrocchia Corpus Domini.

Come già in altre Parrocchie si fondò per quella del *Corpus Domini* l'opera per la minestra quotidiana ai poveri. È affidata ad un'ottima Suora di S. Vincenzo, che coadiuvata da benemerite signore distribuisce minestre dall'ottobre a marzo, assistendo inoltre i poveri a domicilio con largizioni di cibarie, vesti ed altri soccorsi.

Iniziata coll'introito di una festa di beneficenza, continua col provento delle azioni e delle offerte raccolte da un Comitato di signore che ha sede in via Milano 3.

Consiglio Direttivo.

Presidente

Moreno Curti-Vaccari contessa Maria, v. della Rocca 32.

Vice-presidente

Carpano Matilde, c. Vitt. Eman. II, 62.

Tesoriera

Dogliotti Elvira, c. Vinzaglio 66.

Segretario

Bonino cav. Natale, v. Carlo Alberto 5.

Distributrice dei soccorsi

Daldini Suor Emilia, v. Venti Sett. 91.

Direttore

Morino can. Bernardino, v. Milano 3.

Società Reale
per
l'Educazione correttiva dei minorenni
dell'Antico Regno Sardo

Patronato Educativo « Cesare Lombroso »

Via Arcivescovado 3.

***Amministrazione e Direzione* ☎ 19-79.**

La Società, costituita in Torino con R. Decreto 21 novembre 1846, ha l'intento di ricoverare, educare ed istruire i minorenni discoli appartenenti alle provincie dell'antico Regno Sardo che abbiano l'età di 9 a 12 anni.

Ai minorenni accolti vien dato l'insegnamento elementare integrato con lezioni di ginnastica, di disegno e di plastica applicata all'industria, di canto corale, ecc. I più grandicelli sono addetti a vari mestieri, nei laboratori interni o presso industriali (litografi, fabbri, falegnami, legatori, fonditori, sellai, ecc.) e sono adeguatamente compensati, in modo che uscendo dall'Istituto posseggano insieme a un piccolo fondo ed una sufficiente educazione professionale.

La retta mensile è di L. 55. Ai famiglie di condizione economica disagiata si concedono riduzioni.

I soci azionisti della Società pagano L. 12 all'anno con obbligo triennale.

Amministrazione.

Presidente

Carrara dott. prof. Mario, c. Peschiera 10.

Vice presidente

Debenedetti comm. Aless., c. S. Maurizio 36.

Amministratori

Ferrua dott. Camillo, p. Carlo Felice 10.
Cagno avv. Gio. Batt., c. Oporto 13.
Ceresa comm. ing. Carlo Angelo, via Legnano 40.

Franchi comm. Franco, c. Valentino 13.
Leumann dott. comm. Ermanno.
Ottolenghi cav. avv. Michele, via Magenta 13.
Spingardi magg. gener. cav. Carlo, via Principe Amedeo 16.

Direttore

Tovo dott. prof. Camillo, v. Arcivescovado 3.

ff. Direttore

Cocchi avv. Ettore, v. Governolo 4.

Segretario Supplente

Opezzo Francesco, v. Vanchiglia 14.

Tesoriere

Airaldi avv. comm. Celidonio, v. Ospedale 18.

Comitato di difesa dei fanciulli

Via Corte d'Appello 16

Palazzo della Corte d'Appello

Orario: *Giorni feriali* dalle 17 alle 19. *Giorni festivi* dalle 9 alle 12.

Fondato nel 1906 dal magistr. Gius. Cesare Pola.

Il Comitato aiuta le famiglie a fare le pratiche pel ricovero dei fanciulli aventi meno dei 16 anni in case di correzione e ne ricovera nei limiti dei suoi fondi e così fa le pratiche per i fanciulli maltrattati e pel loro ricovero, e provvede pure al ricovero dei fanciulli materialmente o moralmente abbandonati. Vigila, a mezzo di *coloniari*, fanciulli usciti in libertà sorvegliata in particolare quelli condannati condizionalmente. Difende sempre gratuitamente i fanciulli tradotti in giustizia che hanno meno degli anni 16.

Il Comitato completa l'opera sua mediante:

Colonie in Rivara Canavese per ricovero di fanciulli d'ambo i sessi ordinato dall'Autorità Giudiziaria, a norma della circolare della Procura Generale d'Appello 21 gennaio 1911, per sottrarli ai maltrattamenti ed ai mali esempi della famiglia.

Soci d'onore.

Bartlet-Re Lucy.
Frola conte avv. Secondo, senatore del Regno, Sindaco di Torino, v. Juvara 10.
S.E. Faglietti Gius., gran cordone ✱ e 🏛, Primo Presidente Corte di Cassazione, p. Maria Teresa 3.
Martinengo comm. Giuseppe, Presidente del Tribunale, c. Moncalieri 85.
Tirelli dott. prof. Vitige, v. Giulio 22.
Rocca comm. Cesare sostituto procuratore gener. di Cassaz. Roma.

Consiglio Direttivo.

Presidente

N. N.

Vice-presidente

Pola-Falletti di Villafalletto avv. comm. Gius. Cesare, sostituto procur. gener., via Amedeo Avogadro 11.

Tesoriere

Gazzone dott. Massimo, v. Cernaia 14.

Segretario

Vigna avv. cav. Vinc., v. S. Dalmazzo 7.

Consiglieri

Bottino dott. Efisio, v. Carmine 4.
Dalmazzo dott[a] Fanny, v. Bogino 4.
Gianotti prof. cav. Angelo, direttore della Casa Benefica, v. Princ. d'Acaja 40.
Emprin avv. comm. Cal., v. Cernaia 2[1]
Moscone avv. Ettore, v. Bertola 23.
Omodei avv. P. Attilio, v. Assarotti 9.
Pinelli nob. Ferdinando, sost. Proc. del Re v. Assietta 32.
Segre dott[a]. Augusta, v. Montebello 1[7]
Sola avv. Riccardo, v. Assarotti 3.

Avvocati del Comitato

Omodei Pier Attilio, v. Assarotti 9
Sola Riccardo, v. Assarotti 3.
Gherardini avv. Plinio, v. S. Dalmazzo 9.
Datta Gius. avv. proc., v. Marna 11.
Calleri Gamondi avv. Paolo, v. Assarotti 9.
Vigna Vincenzo, v. S. Dalmazzo 7.
Villabruna avv. Bruno, v. Corte d'App. 9.
Palazzo prof. avv. Mario, v. Giulio 8.
Dagasso avv. Edoardo, v. Bertola 20.
Berutti avv. Enrico, c. Oporto 21.
Bazetta avv. Adolfo, v. Arsenale 17.
Baravalle avv. cav. Carlo, v. Valeggio 18.
Torchio dott. Giacomo, v. S. Dalmazzo 9.
Nasi nob. dott. Michele, v. Marna 13.
Cairola dott. Antonio, c. Oporto 2.
Minetto dott. Ettore, v. Bertola 24.
Moscone avv. Ettore, v. Bertola 23.

Casa Benefica pei giovani derelitti

1-19.

Sez. maschile: v. Principi d'Acaja 40.
Sez. femminile: v. Vassalli Eandi 30.

Fondata nel 1889 dall'avv. cav. Luigi Martinetto pretore urbano di Torino, con 10 giovani, accolse ora 300 ragazzi e 40 fanciulle.

La Casa Benefica riceve gratuitamente i giovani di età non inferiore ai sette anni, preferibilmente della Città e Provincia di Torino, che si trovano in stato di abbandono materiale o morale, a qualunque religione appartengano, e li tiene fino a quando abbiano imparato un mestiere e siano capaci di provvedere a se stessi da onesti cittadini.

Gli allievi della Casa Benefica terminate le scuole elementari, scelgono liberamente un mestiere e pur continuando a frequentare le scuole serali di disegno e di musica vengono collocati come operai nelle officine della Città.

Uscendo dalla Casa Benefica, ad educazione compiuta, i giovani ricevono la metà dei loro guadagni a titolo di premio.

Consiglio Direttivo.

Presidente

Leumann grand'uff. Napoleone, c. Vittorio Eman. II, 105.

Vice-presidente

Aubert cav. uff. Luigi, v. Vassalli Eandi 32.

Consigliere delegato

Fea col. cav. Michele, v. Gasometro 10.

Consiglieri

Bon cav. ing. Giuseppe, v. Fabro 3.
Castaudi comm. Gio., v. Assarotti 7
Martini comm. avv. Cesare, c. Oporto 26.
Tedeschi avv. comm. Felice, v. Consolata 1.
Gluron cav. Pacifico, c. Vittorio Emanuele II, 103.

Direttore

Gianotti cav. dott. Angelo, v. Principi d'Acaia 40.

Segretario

Collino Emilio, v. Bertola 19.

Economo

Borey Cesare, v. Principi d'Acaia 40.

Direttore spirituale

Soria prof. cav. D. Gius., v. Monferrato 18.

Medici

Deregibus dott. cav. Candido, via del Carmine 6.
Orsi dott. Luigi, *oculista*, v. Venti Sett. 17.
Tenivelli Angelo, *dent.*, v. Pr. Amed. 32.

Tesoriere

Airaldi comm. avv. Celidonio, v. Ospedale 18.

Insegnante di musica

Marucci prof. Bernardo, c. S. Maurizio 26.

Insegnante di ginnastica

Forlini prof. Francesco, maresciallo, via Fabro 6.

Consiglio di Patronato.

Presidente

Cibrario ved. cont[a] Elisa nata Carbonazzi, v. Amedeo Peyron 14.

Vice-presidente

Tedeschi-Tedeschi Adelaide, c. Vittorio Emanuele II, 73.

Segretaria

Bonelli-Martini Maria, v. Alberto Nota 3.

Consigliere

Abate-Botto Maria, c. Francia 56.
Ajello-Richetta Elisa, c. Palestro 5.
Artom-Fubini Elvira, c. Siccardi 18.
Aubert Calligaris Ern., v. Vassalli Eandi 32.
Bosio-L'Orsa Vittorina, v. Confienza 19.
Carpano-Govone Matilde, c. Vittorio Emanuele II, 62.
Cauvin-Rella Fanny, v. Arsenale 43.
D'Angrogna Pallavicino marchesa Anna, v. Fiorano (Milano).
Deregibus-Massa Maria, v. Plana 5.
Dosco-Occhetti Anton. tta, v. Pio Quinto 36.
Fubini-Fubini Anna, v. Burdin 36.
Gherardini-Alasia Matilde, v. Pal. Città 3.
Leumann-Cerutti Amalia, c. Vitt. Em. II, 105.
Losio-Ramella Fadilla, c. Vinzaglio 32.
Morris Dupuy Teresa, v. Carlo Alberto 43.
Pescia di Castellazzo contessa Vittoria, Gioberti 8.
Treves-Treves Elisa, c. Vitt. Eman. II, 34.
Schiapparelli Durio Mira, via Principi d'Acaja 22.
Turletti Cecilia, c. Francia 34.
Danco Serazi Guglielmina, v. S. Secondo 35.
Moris Ricchiardi Lina, v. Valperga Caluso 21.

Direttrice della sez. femminile

Giovanetti Rosalia, v. Vassalli Eandi 30.

« *Pro infantia derelicta* »

Opera di assistenza momentanea per bimbi abbandonati.

Ufficio e sede: v. Asti 32 (barr. Casale)

Orario: Dalle 14.30 alle 17.30 escluse le domeniche e i giorni festivi.

Quest'opera, sorta nel 1907, ha per iscopo di dare immediato ricovero ai bambini privi di assistenza, siano essi orfani o no; volontariamente o forzatamente abbandonati dai genitori; allontanati da questi per causa di malattia; trovati in luoghi d'immoralità, ecc. ecc. Tutti i piccoli derelitti, senza distinzione di sesso e di confessione religiosa, legittimi o naturali, dal bimbo che conta pochi giorni sino al 12° anno di età, trovano in quest'Opera immediato ricovero.

L'Opera è priva di mezzi e vive esclusivamente della carità cittadina. Essa è retta da un Consiglio d'Amministrazione. La pulizia, il governo interno del ricovero è affidato alle Suore Terziarie Francescane di Susa.

Presidente

Barel di S. Albano cont. Francesca, via dei Mille 36.

Vice-presidente

Mazé de la Roche cont. Camilla n. Gay di Quarti, v. Napione 7.

Tesoriere

Gay di Quarti conte cav. Alessandro, c. Vittorio Emanuele II, 115.

Segretarie

Caldi Carolina, c. Casale 2.
Renaudo-Jaccon Elvira, v. Saluzzo 9.
Sogno Amalia, v. Vanchiglia 24.

Consigliere

Bellati-Marciandi Emma, v. Accademia Albertina 21.
Besozzi Angela, v. Beaumont 10.
Musso Giuseppina ved. Caldi, v. Santa Giulia 8*bis*.
Chiaraviglio Cumino Edvige, v. Cernaia 32.
Guasco di Bisio Gattinara contessa Maria-Teresa v. Carlo Alberto 41.
Rossi Onorina, v. Venti Settembre 38 *bis*.
Tappi Pierina, v. Assietta 24.

Assistente ecclesiastico

Condio cav. mons. Luigi, v. Figlie dei Militari 19.

Dottori dell'Opera

De Silvestri dott. comm. Enr., v. Principe Amedeo 29.
Orsi dott. Luigi, v. Venti Settembre 17.

Arciconfrat. della Misericordia e Patronato pei liberati dal carcere

già Opera Pia della Misericordia

Via Barbaroux 41

È sorta l'*Opera Pia della Misericordia* per effetto dell'editto 24 dicembre 1836 di Carlo Alberto dalla separazione dei redditi e del patrimonio dell'Arciconfraternita di San Giovanni Battista Decollato, eretta nella città di Torino nell'anno 1578, di cui aveva parte, allo scopo di sovvenire moralmente e materialmente i carcerati. Con R. Decreto 12 febbraio 1899 l'*Opera Pia della Misericordia* venne trasformata in *Patronato pei liberati dal carcere*.

Presidente

Bellia ing. comm. Giuseppe, v. Principi d'Acaja 8.

Vice-presidente

Bonino cav. Natale, v. Carlo Alberto 5.

Sindaco

Morano avv. Maurilio, v. Barolo 20.

Consigliere delegato

Ferrero Gio., v. Orfane 8.

Consiglieri

Balbo di Vinadio conte Prospero, via Bogino 8.
Bosia Mons. Edoardo, Palazzo Reale.
Bulfa di Perrero nob. avv. Costantino, v. Barbaroux 43.
Ferello Giuseppe, v. Vanchiglia 11*bis*.
Nuvoli conte Luigi, v. Marna 8.
Peghini cav. A. Giacomo, v. Madama Cristina 12.
Rissone Giovanni, v. Botero 1.
Sona Costanzo, v. Foggia 11.
Vogliotti Alberto, v. Fabro 3.

Censori

Borgogno Carlo, v. Stampatori 6.
Illario Annibale, v. Biella 1.
Mulassano cav. Amilcare, v. Bogino 13.

Segretario

Bertrand ing. cav. Franc., v. Cibrario 26*bis*

Tesoriere

Sartorio avv. cav. Felice, v. Giulio 14

Servizio sanitario di beneficenza.

Coda dott. cav. Martino, v. Marna 11.

Comitati di tutela e di erogazione per i patronati.

Presidente

Bonino cav. Natale, predetto.

Vice-presidenti

Peghini cav. A. Giacomo, predetto.

Direttori per le provviste

Peghini cav. A. Giacomo, predetto.
Ferrero Giovanni.

Patroni in Torino

Bertrand ing. cav. Franc., predetto.
Borgogno Giovanni, v. Stampatori 6.
Bossi can. Gabriele (Metropolitana).
De Alexandris D. Edoardo, v. Gioberti 22.
Ferello Gius., predetto.
Ferrero Luigi, v. Orfane 8.
Gedda D. Gius., v. Barbaroux 41.
Nuvoli conte Luigi, predetto.
Sona Costanzo, predetto.
Vogliotti Alberto, predetto.

Per le patronate.

Presidente

Bellati Marciandi Emma, v. Accademia Albertina 21.

Vice-presidente

Castellano Margherita, p. S. Carlo 10.

Direttrici per le provviste

Spezia Adele ved. Copasso, v. Cavour 41.
Belli di Carpenea contª Margherita, via dei Mille 36.

Patrone in Torino

Adami Claudina, c. Vinzaglio 12.
Apostolo Maria, v. Bertola 37.
Barbaroux-Sciolla contessa Amalia, via Carlo Alberto 17.
Brunenghi Valentina dei marchesi Salvago, v. Maria Vittoria 45.
Fenolio Serafina, v. Maria Vittoria 51.
Foglietti Camilla, v. Marna 9.
Fracchia-Mussa Martina, v. S. Quintino 34.
Fracchia Marina, v. S. Quintino 34.
Gedda-Copasso Nina, v. Cavour 41.
Mazé de la Roche contessa Camilla, via Napione 7.
Nazzari di Calabiana Tomola contessa Petronilla, v. Cristoforo Colombo 26.
Pacini Giovannina, c. Palestro 10.
Piossasco-Gay cont. Felicita, v. Corte d'Appello 22.
Rambosio-Tomola Placidia, v. Cassini 22.
Rosazza Linda, p. Vitt. Em. 18.
Tappi Pierina, v. Assietta 24.
Vandone Lucrezia, c. Oporto 44.
Vogliotti-Pagani Giuseppina, v. Fabro 3.

Associaz. Nazion. di Soccorso per le figlie povere dei carcerati

Via Milano 16.

Sorta in Firenze, dove risiede il Comitato Centrale Direttivo, quest'Opera gratuitamente raccoglie negli Asili delle Suore Calasanziane le povere figlie bimbe dei carcerati per crescerle buone e oneste, insegnando loro un'arte od un mestiere che le metta in grado di assicurarsi il necessario sostentamento nell'avvenire.

Ha Comitati locali nelle varie città d'Italia e un Comitato in Torino costituito nel 1906 dalla Contessa Rosa di San Marco.

Comitato di Torino

Patronessa Onoraria

S. A. I. R. la Principessa Lætitia di Savoia Napoleone Duchessa d'Aosta.

Patronesse

Belli di Carpanea contª Margherita, via dei Mille 36.
Bianco di S. Secondo cont. Paolina n. Ruggeri di Villanova, v. Duch. Jolanda 19.

Manno baron. Eleonora, v. Ospedale 19.
Rosadi S. Marco cont. Celeste, v. Sagliano 4.
Vandoni Lucrezia, c. Oporto 44.

Patroni

Artuino avv. cav. Marcello, v. Milano 16.
Belli di Carpenea conte cav. uff. Carlo, via dei Mille 36.
Bianco di S. Secondo conte avv. Ernesto, v. Duchessa Jolanda 19.
De Laugier bar. avv. Giuseppe, v. Carlo Alberto 9.
Lovera di Maria conte Giacinto, strada S. Vito 42.

Unione ex-Allieve Figlie di M. A.

Via Maria Ausiliatrice 1.

Ha per scopo l'aiuto morale ed economico delle socie.

Presidente

Chiora prof. Maria Vittoria c. Valentino 40

Segretaria

Marchisio Onorina, v. Gioberti 23.

Consigliere

Accornero Giulia, v. Genova 22.
Benvenuti Teresa, v. S. Chiara 62.
Canavesio-Brignone Luigia, c. Vercelli 1.
Cassinelli-Berruti Casimiro, via Carlo Alberto 9.
Caviglione-Coppa Emma, v. Carmine 4.
Ellena Fortunata, c. Valdocco 1 *bis*.
Muttis Bianca, v. Consolata 11.
Peona Estella, c. Valdocco 17.

Medico sociale

Orlandi dott. Cesare, c. Princ. Oddone 36.

R. Arciconfraternita dei Santi Maurizio e Lazzaro

Basilica Magistrale (via Milano)

Chiesa principale dell'Ordine in Italia.

Istituita dal Re Vittorio Amedeo II, con bolle pontificali del 15 febbraio 1729, adempie, oltre a speciali uffizi religiosi, all'elargizione di doti a figlie povere.

Vi appartennero nei vari tempi i più ragguardevoli cittadini sia nell'Ordine patrizio, sia in quello dei dignitari di Corte, dei Magistrati e delle classi inferiori. — Ne ebbero il priorato i principi dell'Annunziata, dignitari dell'Ordine Mauriziano e prelati ragguardevoli, ecc. Ne fanno parte anche oggi S. M. il Re e le LL. AA. RR. il Duca d'Aosta ed il Duca di Genova, ecc.

Consiglio d'Amministrazione

nominato dal R. Decreto Magistrale 26 giugno 1898.

Presidente

Provana dei conti di Collegno Eman., ✻ e comm. 🖃, v. S. Dalmazzo 15.

Vice-presidente

Wench mons. Prospero, canon., rettore della Collegiata SS. Trinità, ✻.

Priore (Membro nato)

Antonielli cav. Alessandro dei conti di Costigliole ed Oulx, ✻ e comm. 🖃, v. Lagrange 29.

Vice-priore

Giuganino mons. Bartol., teol. can. della Metropolitana, ✻, p. S. Giovanni 9

Rettore (Membro nato)

Bossalis Mons. Antonino, can. Cappellano dell'Ordine Mauriziano, ✻ e commendatore 🖃, v. Milano 20.

Direttore di segreteria

Cantù notaio Gius., uff. 🖃, v. Amedeo Avogadro 9.

Direttore di economia

Morino dott. Gio., 🖃, farmac., v. Santa Chiara ang. v. Milano.

Direttore di tesoreria

Berroni avv. Gius., 🖃, v. Gius. Pomba 14.

Revisore dei conti

Bossi teol. avv. can. Gabriele, curato della Metropolitana.

Consiglieri

Bosco di Ruffino conte avv. Vittorio, uff. ✻ e 🖃, v. Accad. Albertina 34.
De-Magistris prof. Carlo Pio, v. Gio. Prati 3.
Cairola avv. Zaverio ✻, c. Oporto 2.
Pausa cav. Gio., c. Francia 10.
Scapitta nobile Carlo, Gran Magistero Mauriziano, ✻ e uff. 🖃, v. Principe Amedeo 26.
Bosia monsignor Edoardo, cappellano di S. M., Custode della SS. Sindone, Prefetto R. Basilica di Superga, cam. segr. di S. S. Papa Benedetto XV, ✻ e uff. 🖃.

Arciconfraternita della SS. Trinità

Via Garibaldi 6.

Fondata nel 1577, e amministratrice di varie Opere pie, fra le quali l'*Ospizio dei poveri fanciulli e fanciulle d'ambo i sessi*, nel borgo della Crocetta.

Presidente

Invrea march. avv. Franco, v. Perrone 10.

Vice-presidente

Busca can. cav. teol. Ed., v. Garibaldi 5.

Consiglieri

De-Bernochi Ces., p. Gran Madre di Dio 14.
Solaro Del Borgo cav. Aless., v. Mazzini 17.
Caligaris avv. cav. uff. Gustavo, v. Perrone 3
Reviglio Eug., v. Palmieri 4.
Miniggio Maur., v. Baretti 36.
Baretta cav. avv. Donato, v. Carmine 8.
Capuccio ing. Vinc., c. Vitt. Eman. II, 84.
Gaidano Giacinto, v. Garibaldi 9.
Quaranta Remigio, v. Zecca 7.
Dovana Bartol., v. Garibaldi 10.
De Rusticis Gius., v. Pietro Giuria 42

Bossi can. dott. Gabriele, v. Venti Settembre 87.
Ricca-Barberis dott. Enrico, c. Vittorio Emanuele II. 36.
Monaco Giuseppe, p. Vitt. Emanuele I, 22.

Consulente e segretario

Bianchetti avv. comm. Carlo, c. Siccardi 15.

Direzione spirituale della chiesa.

Rettore

Zotto teol. D. Aristide, v. Garibaldi 6.

Vice-rettore

Rossi teol. Carlo, v. Garibaldi 6.

Cappellano

Guanti D. Bart., v. Garibaldi 6.

Priore

Caligaris avv. cav. uff. Gustavo, v. Perrone 3.

Vice-priore

Gaidano Giacinto, v. Garibaldi 9.

Arciconfraternita dello Spirito Santo

Via Porta Palatina 9.

Fondata il 3 marzo 1575 da S. A. R. Emanuele Filiberto di Savoia, e fondatrice ed amministratrice dell'Ospizio dei catecumeni e dell'Opera Pia Dott. ora concentrata nella Congregazione di Carità.

Confratelli Ufficiali

S. S. R. M. Vittorio Eman. III, Re d'Italia.
S. E. il Cardinale Agostino Richelmy, Arcivescovo di Torino.

Consorella Ufficiale

S. A. R. Principessa Isabella di Baviera, Duchessa di Genova.

Amministrazione

Garrone cav. Francesco, *priore*.
Briccarelli Gian Giacomo, *presidente*, via Porta Palatina 1.
Carignano Gius., *vice-presidente*, v. San Domenico 2.
Versino Carlo, strada Vercelli 161.
Raviolo Franc., v. Milano 12.
Morino can. teol. avv. Bernardino, via Milano 3, *rettore*.
Bianchetti comm. avv. Carlo, c. Siccardi 15.
De Agostini Agostino, v. Beaumont 21.
Rappelli Lorenzo, *direttore Società delle Sepolture*, v. Cernaia 3.
Barretta Donato, *tesoriere e archivista*.
Bressi sac. D. Pietro, *vice rettore*.
Riva cav. Carlo, c. Valentino 24.
Ferrero Giov. Martino, v. Orfane 8.
Garola Vittorio, v. Palazzo di Città 13.
Grasso cav. D. Michele, *cappellano di Sua Maestà*.
Cigolini Carlo, v. Venti Sett. 74.
Gabrielli ing. Giovanni, c. Re Umberto 42.

Pia Opera della Santificazione delle Feste

Sotto il Patrocinio di S. Giuseppe

Canonicamente eretta nella Chiesa di S. Teresa

con Decr. della Curia Arcivesc. 14 marzo 1861

Via S. Teresa 5.

Ha per iscopo di promuovere l'osservanz tutti i giorni festivi prescritti dalla Santa Ch Essa si compone di *Membri promotori* che pa una quota annuale di *lire una;* e di *Membr renti* che pagano una quota annuale di *cent trenta.*

Presidente

Muriana teol. mons. cav. Domenico, via S. Teresa 5.

Vice-presidente

Wench mons. Prospero, v. Palazzo Città 4.

Tesoriere

Giordano comm. Luigi, v. Carlo Alberto 1.

Segretario

Solaro Del Borgo nob. Paolo, v. Mazzini 17.

Consiglieri effettivi

Airaldi comm avv. Celidonio, via San Francesco da Paola 4.
Bonino cav. Natale, v. Carlo Alberto 5.
Palazzo prof. cav. Carlo, v. Venti Sett. 35.
Brizio Clemente, v. Bogino 12.
Gallo D. Gio. Batt.
Chiesa Luigi, v. Belvedere 17.
Belletti Alberto, c. Oporto 47.
Demagistris prof. Carlo Pio, v. Giovanni Prati 3.
Il Presidente dell'Unione Operai Cattolici.
Id. Lega per il riposo festivo.
Pescarolo Francesco, v. Bava 3.
Olivieri di Vernier conte dott. Carlo, via Ospedale 24.

Pia Associazione dell'Adoraz. Quotidiana Univ. Perpetua a Gesù Sacramentato.

Sede Primaria:

Chiesa S. Tommaso Apostolo.

Quest'Opera fondata nel 1870 ha per iscopo di promuovere in tutte le classi sociali l'*Adorazione Quotidiana* a Gesù Sacramentato con una *Visita Giornaliera*, anche brevissima, in qualunque Chiesa od Oratorio.

Consiglio centrale.

Direttore generale

Vallaro padre Vinc., curato di S. Tommaso

Presidente

Gullino cav. Luigi, v. Barbaroux 35

Consiglieri

Balma Agostino, v. Goffredo Casalis 32.
Solaro del Borgo cav. Paolo, v. Mazzini 17.
Bonino cav. Natale, v. Carlo Alberto 5.
Balbo cav. Enrico, v. Ospedale 9.
Malacarne cav. Luigi, v. della Rocca 10.
Dall'Oglio avv. Paolo, v. Gioberti 43.

Pia Congregazione dei Banchieri, Negozianti e Mercanti

sotto il titolo della Mad. SS. della Fede

Via Garibaldi 25.

...sta Congregazione, istituita fin dal 1663, conta ...00 soci. Ha per scopo: Soccorrere i proprii ... nonchè gli estranei, purchè appartenenti o ...partenuti al ceto commerciale od industriale, ... per vecchiaia o per infortuni a loro non ...abili si trovano nell'impossibilità di provve... il bisognevole per la vita. Lo scopo religioso ... raggiunto, fra altro, con funzioni religiose ... celebrano nei giorni festivi nella propria ...ella.

Presidente

Archieri Federico, v. Bern Galliari 31.

Vice-presidenti

Pastore Pietro, v. Bonzanigo 5.
Pagliero Giacinto, v. Montecuccoli 6.

Tesoriere

Airaldi comm. avv. Celidonio, via Ospedale 18.

Segretario

Baretta avv. Donato, v. Carmine 8.

Pia Associazione dei Cuochi privati e Famigli d'ambo i sessi

(Parrocchia di S. Tommaso)

Scopo di questa Pia Associazione è promuovere ...e cattolica, il benessere della classe, il mi...amento morale e materiale di tutti quei ... che vengono inscritti. La Sede stessa tiene ...o di collocamento *gratis* dal 1° dicembre al ...lio di ogni anno, ed è situata in via Venti ...embre 57 in fondo al cortile.
Aperto tutti i giorni feriali dalle ore 14 alle 16.

Presidente

Scotti Pietro, v. Po 39.

Vice-presidente

Guerciotti Angelo, v. S. Secondo 24.
Ferello Giovanni, p. Vitt. Eman. I, 20.

Direttore

Vallaro P. Vincenzo, curato.

Segretario

Bonardo Michele, v. Mad. Cristina 11.

Consiglieri

Bonora cav. Lorenzo, v. S. Francesco da Paola 46.
Bonisso Luigi, p. Denina 1.
Sassi Giovanni, v. Gioberti 45.
Carignano Giov., v. S. Franc. da Paola 12.
Ruffini Federico, v. S. Massimo 43.

Opera Pia Gaja dei Gioiellieri, Orefici e Argentieri

Via Roma 9.

...ata dal fu Innocenzo Gaja con testamento ...e 1838, e riconosciuta con Regio Decreto ...o 1851, ha per iscopo di soccorrere poveri ...enti alla classe dei gioiellieri, orefici ed ...ri. È affidata ad una Amministrazione composta di un Presidente nominato dal Prefetto della Provincia, di quattro membri eletti dal Consiglio Comunale di Torino e di altri due eletti dalla Società dei lavoranti orefici ed arti affini.

Presidente

Fontana ing. Vinc., p. Vitt. Em. I, 12.

Vice-presidente

Roggero Mario, v. Po 1.

Consiglieri

Besesti Cesare, v. Manzoni 2.
Capello Guglielmo, v. Accademia delle Scienze 1.
Rossetti Pietro, v. Palazzo Città 6.
Buffa di Perrero nob. avv. Alessandro, v. Venti Settembre 41.
Lissolo Pietro, v. Garibaldi 11.

Segretario

Pignatta rag. Giuseppe, v. Mazzini 12

Unione del Coraggio Cattolico

Via Arcivescovado 12.

Quest'Associazione, fondata l'anno 1878, ha per scopo principale quello di promuovere manifestazioni religiose. Possiede due opere importantissime: quella dei Pellegrinaggi annuali al Santuario di Maria SS. e quella tanto cara degli Spazzacamini. Possiede pure nel suo seno la sezione giovani e la sezione ricreativa.

Opera d'istruzione e di beneficenza degli Spazzacamini

Via Arcivescovado 12.

Quest'Opera ha per iscopo la tutela e la protezione degli Spazzacamini risiedenti in Torino e nel territorio. — Raccoglie ogni domenica tutti gli Spazzacamini e li provvede di sana refezione e della biancheria di bucato. Procura che ricevano una buona istruzione religiosa ed ha fondato per questi giovani una Scuola serale aperta nei mesi invernali.

Presidente

Milanesio rag. Stefano, via Carlo Alberto 36

Direttore spirituale

Desecondi can. Giuseppe, v. Palazzo di Città 4

Vice-presidenti

Sansalvadore Giuseppe, v. Garibaldi 31.
Fogliacco Federico, v. Venti Settembre 46.

Segretario

Martori Francesco, v. Cavour 7 *bis*.

Tesoriere

De-Rusticis Gius., v. Pietro Giuria 42.

Unione del SS. Crocifisso e di Maria SS. Immacolata

Via delle Rosine 18.

Fu eretta con Decreto Arcivescovile il 9 maggio 1914 e ha per iscopo di diffondere la « Divozione a Gesù Crocifisso » e di formare giovani catechisti. Detta Unione è diretta dai Fratelli delle Scuole Cristiane.

Lega per il Riposo Festivo

Via Roma 20.

Lega di tutti i volonterosi di qualsiasi credenza che in qualità di *Soci aderenti* adoperano a dileggiare l'osservanza del riposo festivo conformata alle leggi vigenti dello Stato.

Presidente

Bellardo Bernardo, v. Garibaldi 13.

Vice-presidente

Muriana teol. mons. cav. Dom., v. Santa Teresa 5.

Segretario

Boffa rag. Andrea Luigi, v. Donati 6.

Consiglieri

Auxilia dott. Giov. Batt., v. Venti Settembre 50.
Bellia avv. cav. Valentino, c. Vittorio Emanuele II, 82.
Brizio Clemente, v. Bogino 12.
Chiesa Luigi, v. Belvedere 17.
Conte Giovanni, p. S. Carlo 10.
De-Maria cav. uff. Giuseppe, via Rossini 10-12.
De-Magistris prof. Carlo Pio, v. Giovanni Prati 3.
Olivieri di Vernier conte Carlo, via dei Mille 18.
Masoero Carlo, v. Palmieri 3.
Pescarolo Francesco, v. Bava 3.
Sansalvadore Gius., v. Garibaldi 31.
Solaro del Borgo nob. Paolo, v. Mazzini 17.
Zerbo Carlo, v. Bertola 11.
Delegati di parecchie Società aderenti.

R. Opera della Mendicità Istruita

Via S. Massimo 21

Fondata nel 1743. Vi si ammaestrano i poveri d'ambo i sessi a cui si dà una conveniente educazione religiosa ed insegnamento elementare.

Le scuole sono affatto gratuite, ed a spese della R. Opera vengono distribuiti agli scuolari ed alle scuolare delle classi diurne tutti i libri ed oggetti scolastici occorrenti ed inoltre sono distribuiti premi di incoraggiamento in fine d'anno.

Presidente

Ferrua prof. cav. Michele, v. Maria Vittoria 42.

Direttori

Solaro del Borgo nobile cav. Paolo, via Mazzini 17.
Della Chiesa di Cervignasco conte avv. Carlo, v. S. Francesco da Paola 2.
Bosia cav. teol. mons. Edoardo, cappellano di S. M. il Re, cust. della SS. Sindone, Palazzo Reale.
Caselli ing. arch. comm. prof. Crescentino, v. Accademia Albertina 2.
Grignolio cav. teol. avv. Alessandro, via Milano 3.
Nasi nob. cav. Vittorio, v. Gioberti 8.
Vialardi di Sandigliano nob. Tommaso, ten. colonn. in P. A., p. Solferino 3.
Bellia cav. avv. Valentino, corso Vittorio Eman. II, 82.
Jocteau avv. barone Carlo Alberto, corso Vittorio Eman. II, 101.
Giordano comm. Luigi, via Carlo Alberto 1.
Mella Arborio nobile Alessandro, via Palmieri 36.

Impiegati

Giaccardi, uff. ✻ e comm. ⊜ avv. Luigi, *Segretario*, v. Gioberti 48.
Fauda cav. Carlomagno, *geometra perito tecnico, professore di disegno*, via San Massimo 32.
L'esattore comunale, *tesoriere*.

Classi diurne maschili in n° di 17:

Via delle Rosine 18 — Via Marna 16
Borgo Dora, via Fucina 6.

Classi serali maschili in n° di 6:

Via Rosine 18 *bis*

Disegno, lingua italiana e francese.

Classi diurne femminili in n° di 16:

Via S. Massimo 21 *bis*
Via Andrea Provana 7 — Via Giulio 15
Via Porporati 3.

Società degli Asili pei lattanti.

Approvata con Regio Decreto del 17 luglio 1876.

Via Meucci 2

(presso il sig. cav. Gius. Bersanino).

La Società attualmente ha 6 Asili: il 1° San Salvario, v. Nizza 20; il 2° Santa Giulia, p. Santa Giulia 8; il 3° S. Massimo, in via dei Mille 21; il 4° S. Carlo, in via Venti Settembre 26; il 5° San Donato, in via Saccarelli 4; il 6° Borgo Dora, via Rivarolo 2.

Presidenti onorari

Le LL. AA. RR. il Duca e la Duchessa d'Aosta

Presidente emerito

Spandre mons. Luigi, vescovo di Asti.

Presidente

Antonielli d'Oulx e di Costigliole nobile comm. Alessandro, v. Lagrange 29.

Consiglieri Ispettori

Abrate comm. Antonio, c. Vittorio Emanuele II, 68.
Biglione di Viarigi nob. avv. Agostino, v. Assietta 39.
De Bellegarde nob. Cesare, magg. gener., c. Princ. Oddone, 12.
Bersanino cav. Gius. fu Leone, *dirett. di segreteria*, v. Meucci 2.

Avogadro di Cerrione e Netro nob. Alessandro, v. della Rocca 19.
Gianotti bar. avv. Romano, v. Alfieri 17.
Lupi di Moirano nobile Edoardo, via dei Mille 36.
Rondolino avv. cav. Ferdinando, via Bogino 16.
Jocteau bar. avv. Carlo Alberto, c. Vittorio Emanuele II, 101.

Consiglieri onorari

Reta di Meana conte uff. ✻ Alfonso, via Mazzini 40.

Tesoriere

Airaldi avv. comm. Celidonio, esattore comunale, v. Ospedale 18.

Patronesse

Antonielli d'Oulx e di Costigliole contessa Delfina, nata Morra di Carpenea e Sandigliano, v. dei Mille 6.
Baudi di Selve contessa Maria Alberti nata Filippi di Baldissera, piazza Solferino 9.
Bianchi signorina Giuseppina, p. Vittorio Emanuele I, 11.
Cavalli d'Olivola contessa Teresa nata Lupi di Moirano, v. della Rocca 22.
De Cardenas contessa Vincenza n. Garelli della Morea, v. della Rocca 38.
Faussone di Clavesana march. Maria nata Trompeo, c. Re Umberto 17.
Ferrero di Palazzo marchesa Onorina nata Ferrero De Gubernatis Ventimiglia, via Saluzzo 37.
Franco signora Margherita nata Spada Lavini, v. Napione 18 e v. Artisti 37.
Gianazzo di Pamparato contessa Olimpia n. Natta d'Alfiano, p. S. Carlo 8.
Leumann Cerutti Amalia, corso Vittorio Eman. II, 105.
Lupi di Moirano nob. Maria, via dei Mille 36.
Manno baronessa Carlotta n. De Laugier, v. Ospedale 19.
Manno baronessa Eleonora nata Cordero di Vonzo, v. Ospedale 19.
Manno baronessa Maria nata Cordero di Vonzo, v. Principe Amedeo 29.
Oreglia di S. Stefano, nob. Amalia nata Gibellini, v. Pastrengo 29.
Perrone di S. Martino contessa Benedetta n. Benedetti, c. Siccardi 75.
Piossasco d'Airasca contessa Felicita nata Gay di Quarti, v. Corte d'Appello 22.
Rondolino Albina nata Gianoli, via Bogino 16.
Rosa di S. Marco contessa Celeste, via Sagliano 4.
Scotti contessa Céline nata Salvati, corso Ponte Mosca 13.
Viglietti contessa Vincenza, nata Sineo, c. Vitt. Em. II, 14.

SOCIETÀ
degli
ASILI INFANTILI URBANI

v. Principe Tommaso 25

Questa Società di Azionisti, fondata nell'anno 1839, premiata con parecchie medaglie ad Esposizioni e Congressi e con quella d'oro alle Esposizioni di Torino 1898, e di Parigi 1900, tiene ora aperti nove Asili infantili.

N. 1. (**Boncompagni**) corso Regina Margherita 47, *direttrice* Busca Giuseppina.
» 2. (**Bay**) v. Princ. Tommaso 25, *direttrice* Albera Antonietta.
» 3. (**Azeglio**) v. Lodovica 2, *direttrice* Sisone Vincenza.
» 4. (**Aporti**) v. Livorno 14, *direttrice* Negri Luigia.
» 5. (**Cavour**) via Melchior Gioia 13, *direttrice* Bassega Carolina.
» 6. (**Bonacossa**) v. Nizza 22, *direttrice* Borzone suor Carolina.
» 7. (**Santa Maria**) v. Pio Quinto 11, *direttrice* Odile-Serra suor Clara.
» 8. (**Principe Tommaso**) v. Legnano 8, *direttrice* Orso Carolina vedova Crotta.
» 9. (**B. Gastaldi**) piazza Regina Elena, *direttrice*, Zerbino Petronilla.

Presidente onorario della Società

S. A. R. il Principe Emanuele Filiberto, duca d'Aosta.

Consiglio direttivo.

Presidente della Direzione

Davicini ing. cav. Attilio, v. Sacchi 22.

Vice-presidente

Giriodi di Monastero conte cav. Augusto, p. S. Carlo 11.

Consigliere segretario

Parato avv. Riccardo, via San Quintino 33.

Direttore di contabilità

Negri comm. prof. Pasquale, v. Madama Cristina 90.

Consiglieri

Antognoni dott. cav. prof. Oreste, v. Cibrario 9.
Giuganino cav. teol. can. Bart., piazza S. Giovanni 9.
Saroldi cav. ing. Carlo, v. S. Francesco da Paola 13.

Tesoriere

Macagno Giuseppe, v. Berthollet 38.

Commesso d'ufficio

Sasso Sebast., v. Princ. Tommaso 25.

R. Asilo *Vittorio Emanuele II*

Corso Regina Margherita 109.

L'Asilo posto sotto l'alto patronato della Regina Margherita, venne fondato da Carlo Alberto nel 1838 e fu il primo asilo per bambini aperto in Torino. La munificenza del Re provvede a tutte le spese, compresa la minestra a mezzogiorno a trecento bambini quivi annualmente accolti ed educati.

Direttore ff.

Bosia mons. Edoardo., ✱, ✉, Prefetto della R. Basilica di Superga, cappellano di S. M. il Re.

Direttrice

Regalio vener. Madre Elisa delle Suore di San Giuseppe in Pinerolo.

Asilo Infantile *Umberto I*

(Piazza d'Armi)

48 - Corso Oporto - 48

Eretto in Ente Morale con Regio Decreto del 5 luglio 1900. - Premiato con Medaglia d'oro all'Esposizione di Torino 1911.

Presidente

Morra dott. cav. **Emilio**, c. Vinzaglio 9.

Vice-presidenti

Firone ing. Giovanni, v. Morosini 16.
Fascio cav. magg. G. Batt., v. Vincenzo Vela 26.

Consiglieri

Durando cav. D. Giovanni, v. S. Quintino 37.
Gola avv. cav. Gius., v. Donati 1.
Giaj-Levra comm. avv. P. Umberto, corso Siccardi 22.
Betta arch. Pietro, corso Vittorio Emanuele II, 74.
Martinolo Ettore, c. Castelfidardo 1.
Antoniazzi comm. E. L., cav. del lavoro, c. Vitt. Eman. II, 73.

Segretario

Rosso avv. Emanuele, v. Massena 3.

Tesoriere

Airaldi avvocato comm. Celidonio, via Ospedale 18.

Asilo infantile della Confraternita della SS. Annunziata

Via Gaudenzio Ferrari 16.

Quest'Asilo infantile venne fondato ed eretto il 4 dicembre 1861. Nell'acquisto del terreno e fabbricazione dell'edilizio sul disegno dell'ing. cavaliere Camusso, la detta Confraternita spese più di L. 100.000, e lo provvide di un reddito di L. 6000, che presentemente, in seguito a lasciti e doni di benefattori sopravvenuti, supera L. 10.000. L'Asilo aperto nel 1869, accoglie 300 alunni. Esso è amministrato dal Consiglio della suddetta Confraternita.

Vi sono ammessi i fanciulli poveri dei due sessi dell'età di tre anni a sei, ai quali si distribuisce gratuitamente la minestra in ogni giorno.

Amministrazione

La Confraternita della SS. Annunziata via Po 49.

Ispettore onorario

Gariazzo comm. avv. prof. Carlo Placido, v. Ospedale 40, p. 3.

Ispettore sanitario onorario

Rebaudengo dott. Felice, v. Po 24

Ispettori delegati

Del Carretto di Torre Bormida marchese Lorenzo, v. della Rocca 15.
Borlengo Luigi, c. Lungo Po 6.
Ramello cav. Luigi, v. Cavallerizza 2.
Malacarne cav. Luigi, v. della Rocca 10
Eula cav. uff. Innocenzo, p. Vittorio Emanuele I, 12.

Ispettore sanitario dell'Asilo

Casassa dott. cav. Adolfo, v. della Misericordia 3.

Visitatrici

Sansoni Facelli Adelina, v. Cairoli 4.
Bonelli Caterina ved. Bollati, via Gaudenzio Ferrari 18.
Giaccardo Maria, piazza Vittorio Emanuele I, 17.
Damilano Laura ved. Colli, v. San Secondo 15.
Revelli Maria, v. Pio Quinto 10.
Fecia di Cossato nobile Carolina, piazza Vitt. Eman. I, 23.
Torelli Adelina, v. Po 39.
Chiappo-Bettoia Lina, v. Bonafous 2.
Scotti-Cappa contessa Carolina, piazza Vittorio Emanuele I, 16.
Mazé de la Roche contessa Lorenzina c. Vinzaglio 25.
Revelli-Bonomi contessa Lucy, c. Duca di Genova 57.

Maestre

Suore della Piccola Casa della Divina Provvidenza.

Asilo infantile Maria Teresa

Eretto il 28 marzo 1857.

Via Cignaroli ang. c. Ponte Mosca

e **Succursale Principe di Napoli**

Via Alessandria 12.

Sotto l'alto patronato di S. M. Vittorio Emanuele III

Presidente onorario

Abrate comm. Antonio, c. Vittorio Emanuele II, 68.

Presidente

Scotti conte ing. Alberto, corso Ponte Mosca 13.

Vice Presidente

Nava cav. uff. Cesare, c. Brescia 1 *bis*.

Segretario

Gabetti teol. avv. cav. Roberto, cur. di San Gioachino.

Consiglieri

Albesiano Pio Angelo, c. Brescia 11.
Babbi Carlo, c. S. Martino 10.
Barale Pier Candido, c. Ponte Mosca 4.
Marino dott. cav. Oreste, v. Garibaldi 39.
Giardini cav. Alfredo, c. Firenze 1.
Bersanino cav. Giuseppe, v. Meucci 2.
Grosso ing. Giovanni, p. Em. Filib. 24.
Grassi comm. Luigi, *Delegato Municipale*, c. Ponte Mosca 20.
Sclopis avv. Alessandro, v. Davide Bertolotti 2.

Revisore dei conti

Canonico cav. Silvio, c. Vitt. Eman. II, 58.

Tesoriere

Reviglio Giuseppe, v. Carlo Alberto 17.

Direttrice Asilo Maria Teresa

Castaldo suor Angela.

Direttrice Asilo Principe di Napoli

Ferrù Maria Luisa.

Ente *Reynero*

per Asilo infantile in Vanchiglia

Costituito in Ente Morale il 15 novembre 1880

Corso Reg. Margherita 47 (casa propria).

Dalla antica, benefica e provvida Società degli Asili infantili urbani se ne reggo l'esercizio col[illegible] Boncompagni.

Presidente

Antonelli comm. ing. Costanzo, via Vanchiglia 11.

Membri di Amministrazione

Cinaperia teol. Domen., parr. di S. Giulia.
Ranchi Giuseppina, p. Vitt. Em. I, 11.
Formelli cav. Carlo, c. S. Maurizio 67.
Ghiotti comm. ing. Ern., v. Vanchiglia 42.
Sincero ing. Franc., v. Napione 4.
Barbosa cav. uff. Costantino, *tesoriere*, p. Carlo Felice 12.
Morano avv. Maurilio, *segr.*, v. Barolo 20.

Asilo infantile Rosmini

Via Saluzzo 27.

È un Asilo privato, diretto e mantenuto dalle [illegible] Massimiane, a beneficio dei bambini della Parrocchia dei Ss. Pietro e Paolo. — Venne aperto [illegible] e riceve circa 120 bambini d'ambo i [illegible]

Direttrice

Barbero suor Eleonora.

Amministratore segretario

Cerruti prof. cav. Antonio.

FEDERAZIONE

degli

ASILI INFANTILI SUBURBANI

Sede: via Po 55.

Eretta ad Ente Morale con R. Decreto 3 gennaio 1913.

Questa Istituzione fu fondata, nel 1891, per iniziativa del conte Natale Aghemo di Perno, con spontanee oblazioni di benefiche persone, coll'opera costante di un Comitato e S. A. R. il Principe Tommaso di Savoia ne è presidente onorario. Scopo della Federazione è di recare vantaggi finanziari agli Asili Suburbani, che essa rappresenta collettivamente e che in oggi sono 18. — In essi sono iscritti 3000 bambini circa.

Questi Asili provvedono alla sorveglianza giornaliera dei bambini domiciliati nel suburbio torinese d'età non inferiore ai 3 anni, non superiore ai 6.

Consiglio direttivo.

Presidente

Querio mons. cav. Marco, v. Agostino Lauro 21.

Vice-presidente

Racca avv. Marcellino, v. Venti Sett. 11.

Direttore di segreteria

Roda cav. uff. Gius., v. Venti Sett. 30.

Tesoriere

Airaldi comm. avv. Celid., v. Ospedale 18.

Segretario-contabile

Sciolli Giuseppe, imp. municipale, via Morosini 21.

Delegati alla Federazione.

1. **Regio Parco (Umberto I).**
Bruno rag. Pietro, c. Re Umberto 11.

2. **Barriera di S. Paolo.**
Racca avv. Marcellino, v. Venti Sett. 11.

3. **Lucento (Duchessa Isabella).**
Cavalli avv. cav. Paolo Giuseppe, via Venti Settembre 76.

4. **Cavoretto (Onorato Morelli).**
Zabert Vitt., orefice, c. Princ. Oddone 71.

5. **Lingotto.**
Lavatelli Pietro, v. Molinette 12.

6. **Madonna del Pilone (Regina Margherita).**
Derossi Massimo, v. Monteu da Po 6.

7. **Barriera di Lanzo (Vittorio Emanuele III).**
Gariazzo avv. Luigi, c. Oporto 41.

8. **Barriera di Milano (Tommaso di Savoja).**
Oliva Stefano, v. S. Domenico 17 *bis* e c. Vercelli 35.

9. **Crocetta (Maria Bignon-Gazelli).**
Ottino Cesare, v. Amerigo Vespucci 38.

10. **Rubatto (Princ. Maria Laetitia).**
Lanza avv. Vittorio, v. Crimea 4.

11. **Barriera di Nizza.**
Bellusci rag. Roberto, *commissario prefettizio*, v. Bogino 8.

12. **Madonna di Campagna (Francesca Duriò).**
Bocca cav. Guglielmo, v. Cernaia 29.

13. **Barriera di Francia (Duchessa Elena d'Aosta).**
Bubbio cav. avv. Amilcare, p. Statuto 11.

14. **Sassi Torinese.**
Meano cav. teol. Lorenzo.

15. **Campidoglio-Martinetto (Andrea Verna).**
Roda cav. uff. Gius., v. Venti Sett. 30.

16. **Borgata Mirafiori (Margherita).**
Guino cav. Luigi, v. S. Anselmo 25.

17. **Barriera di Casale (Umberto-Amedeo di Savoia Aosta).**
Querio cav. mons. Marco, via Agostino Lauro 24.

18. **Pilonetto Borgnana Picco).**
Sartoris don Luigi, *presidente*.

1. Asilo del R. Parco (*Umberto I*).

Eretto a Corpo Morale con R. Decr. 27 febbr. 1890.

Presidente
Todeschini Emilio, p. Eman. Filib. 1.
Vice-presidente
Nicodano Umberto, v. Bologna 204
Consigliere-segretario
Cappa Giacomo, v. Bologna 204.
Consigliere Economo
Merlo Lorenzo, v. Maddalene 12.
Consigliere Delegato alla Federazione Asili suburbani.
Bruno rag. Pietro, c. Re Umberto 11.
Consiglieri
Costa Edoardo, c. R. Parco 126 *bis*.
Garda Celestino, c. R. Parco 145.
Giustetto Giulio, v. S. Benigno 5,
Migliarina Isidoro, c. R. Parco 124.
Revisori dei conti
Gianotti Celestino (R. Parco).
Mello Pietro, v. Moncrivello 1.

2. Asilo infant. del Borgo S. Paolo

Via S. Paolo 50.

Eretto in Ente Morale con R. D. 24 gennaio 1901.

Presidente
Racca avv. Marcellino, v. Venti Sett. 11.
Vice-presidente
Maschio cav. Gio., v. Artisti 16.
Consiglieri
Alba Carlo, v. Monginevro 13.
Albertini Vittorio, v. Cesana 72.
Franchino cav. Gius., v. Villarbasse 28.
Tosi P. Serafino, curato di S. Bernardino.
Zaccone comm. Gio., v. Rosta 11.
Consigliere e segretario
De Carli Gio. Batt., v. Cervignasco 8.
Tesoriere
Frencia Giuseppe, v. S. Paolo 4 *bis*

3. Asilo di Lucento Torinese (*Principessa Isabella*).

Via Verolengo 3.

Eretto in Ente Morale con R. D. 5 settembre 1886.

Presidente
Tallia cav. Raimondo, v. Lucento 81.
Vice-presidente
Reda cav. Federico, c. Vitt. Eman. 11, 92
Consigliere onorario
Bottari cav. ten. colonn. Paolo, Istituto Bonafous.
Amministratori
Ferroglio Gio., stradale di Pianezza 3.
Massa teol. D. Giov., parroco di Lucento.
Cavalli cav. avv. Paolo G., v. Venti Settembre 76.
Ratto Fil., ispettore Tranvie Occidentali Lucento.
Galliari dott. Siffrido, corso Regina Margherita 232.
Prelle prof. Massimo, arch., corso Inghilterra 11 *bis*.
Martinolo Luigi, str. Commenda 300 (Lucento).
Gianotti Gius., cascina Cittadella, strada Lucento 225.
Tesoriere
Gibbone Antonio, str. Lucento 63.
Contabile
Begala Gius., Istituto Bonafous, Lucento.
Segretario-economo
Cavalli cav. avv. Paolo G., v. Venti Sett. 76

4. Asilo infantile di Cavoretto (*Onorato Morelli*).

Via Asilo 32.

Eretto in Corpo Morale con R. D. 23 marzo 1884.

Presidente nato
Fileppo cav. Don Maurizio, vicario parrocchiale, v. S. Rocco 57.
Vice-presidente onorario
Morelli cav. uff. prof. ing. Ettore, corso Re Umberto 82.
Tesoriere
Airaldi avv. comm. Celidonio, v. Ospedale 18.
Contabile
Elia D. Baldassarre, v. S. Rocco 57.
Economo
Lupo Alfonso Ignazio, Cavoretto.

Segretario
Aymerito cav. avv. Clemente, via ai Ronchi 185.
Consiglieri
Zabert Vittorio, c. Princ. Oddone 71.
Parona comm. prof. nob. Carlo, piazza Castello 25
Colombo Mauro, c. Reg. Margherita 82.
Re avv. cav. Fausto, v. dei Mille 35.
Simondetti Camillo, v. Nizza 43.
De-Luca Roberto, v. Colli 4.
Gramaglia Gregorio, Cavoretto.

5. Asilo del Lingotto.

Strada comunale tra Grugliasco-Moncalieri 680.

Presidente onorario
Nicolis di Robilant conte Edm., Lingotto.
Presidente
Gay cav. D. Vittorio, prevosto, Lingotto.
Vice-presidente
Debernardi cav. Luigi, Lingotto.
Segretario
Barbonese Edoardo, v. Matteo Pescatore 4.
Tesoriere
Fornara Felice, c. Oporto 19.
Consiglieri
Bersano Pietro, c. Francia 3.
Andriano Giacomo, Lingotto.
De Bernochi cav. Pietro, v. della Rocca 5.
Naretto Luigi, strada di Grugliasco-Moncalieri 504.
Lavatelli Pietro, v. Molinette 12.
Streit ing. Emilio, Lingotto.
Dolza Giuseppe, Lingotto (Tetti Varrò).

6. Asilo della Borgata Mad. del Pilone (*Regina Margherita*).

Eretto in Corpo Morale con R. D. 22 sett. 1890.

Presidente
Nelva cav. uff. Clemente, v. Consolata 1.
Vice-presidente
Derossi Massimo, v. Monteu da Po 6.
Economo
Berra Filippo, strada Casale 178.
Segretario
Debenedetti cav. avv. Vittorio, piazza Lagrange 1.
Consiglieri
Bignone cav. uff. avv. Gustavo, Madonna del Pilone.
Cerutti cav. geom. Paolo, corso Vinzaglio 19.
Dutto Claudio, c. Casale 205.
Fumero Giovanni, c. Casale 210.
Heer dott. Arminio, Mad. del Pilone.
Luino Giuseppe id.
Martini Giuseppe, str. Casale 227.
Montaldo comm. dott. Gius., corso Presidente Wilson 4.
Nervo Giovanni, c. Casale 220.
Vercellino Giuseppe, c. Casale 211.
Tesoriere
Airaldi avv. comm. Celidonio, v. Ospedale 18.

7. Asilo della Barriera di Lanzo (*Vittorio Emanuele III*).

Strada di Lanzo 82.

Eretto in Ente Morale il 16 novembre 1893.

Presidente effettivo
Gariazzo avv. cav. Luigi, c. Oporto 41.
Vice-presidente
Actis G. B., v. Montesoglio 8.
Consiglieri
Deambrogio Giov., v. Pont 6.
Barrera avv. Emilio, c. Reg. Margher. 190
Valletti Gius., c. Reg. Margherita 134.
Molinari Enrico, v. Vibò 39.
Segretario
Farina rag. cav. Paolo, p. Solferino 20.
Direttrice della Scuola
Diano Adele, v. Cardinale Maurizio 12.
Maestra
Chiarle Adele, v. Gioberti 30.
Ispettore sanitario
Gasca dott. Enrico, c. Princ. Oddone 12.

8. Asilo della Barriera di Milano (*Tomaso di Savoja*).

Eretto in Ente Morale in data 3 dicembre 1908.

Presidente
Rubin-Barazza dott. Carlo, v. Cernaia 20.
Vice-presidente
Gallo Giorgio, str. Vercelli 54.
Consiglieri
Martinolo cav. Vincenzo, v. Arsenale 17.
Dutto Michele, c. Vigevano 24.
Oliva Stefano, v. S. Domenico 17 *bis*.
Rappr. Soc. Barr. Milano, v. Leyni.
Lazzaroni Raffaele, v. Chiusella 17.
Ponti Alberto, v. Molterone 4.
Ferrero Giuseppe, v. Cervino 3.
Tesoriere
Airaldi avv. comm. Celidonio, *esatt. comun.*
Segretario
Barra rag. Benedetto.
Revisore dei Conti
Fino rag. Paolo, v. Ormea 107.
Gallo Gius., c. Vercelli 54.
Ufficiale sanitario
Golzio dott. Alfredo, *medico municipale*, c. Vigevano 22.

9. Asilo del Borgo Crocetta.

Ente Morale - R. Decreto 23 maggio 1915.

Corso Vinzaglio 50-52.

Presidente
Barberis cav. uff. Ett., v. Saluzzo 44
Vice-presidente
Curtino-Castagneri avv. Edoardo, corso Orbassano 119 (villa La Rosa).
Amministratori
Ottino Cesare, v. Amerigo Vespucci 38.
Mazzucchelli Paolo, v. Torquato Tasso 7.
Merlino Antonio, c. Re Umberto 72.
Ravelli teol. Giuseppe, v. Genova 3.
Gariglio Angelo, v. Saluzzo 38.
Segretario
Sticca Cesare, v. Marco Polo 31.
Tesoriere
Airaldi comm. Celidonio, v. Ospedale 18.

10. Asilo del Rubatto (*Principessa Maria Laetitia*)

Corso Moncalieri 48.

Eretto in Corpo Morale R. D. 27 dic. 1896.

Presidente
Lanza avv. Vittorio, v. Crimea 4.
Vice presidenti
Nuvoli conte ing. Risbaldo, v. Mentana 9.
Mazza Aldo, c. Presidente Wilson 11.
Consiglieri
Peyron comm. ing. Prospero, v. Luciano Manara 14.
Diatto ing. cav. uff. Vitt., v. Arsenale 9.
Fano cav. ten. colonn. Camillo, corso Presidente Wilson 4.
Bosio farm. Annibale, c. Presid. Wilson 4.
Nasi Enrico, v. Storzesca 3.
Deallegri Attilio, v. Bezzecca 6.
Lovera Di Maria conte Giacinto, strada S. Vito 42.
Bianco Pietro, c. Presid. Wilson 3.
Ispettore sanitario
Pangella dott. Carlo, v. Crimea 20.
Ispettore odontoiatrico
Crida dott. Celso, p. Castello 18.
Segretario
Bruno rag. Pietro, c. Re Umberto 11.
Tesoriere
Airaldi comm. avv. Celidonio, v. Ospedale 18.

11. Asilo della Barriera di Nizza.

Via Leonardo da Vinci 8.

Eretto in Ente Morale R. Decreto 9 giugno 1895

Commissario prefettizio
Rivera avv. Giuseppe, v. Napione 20.
Segretario
Opezzo Francesco, v. Vanchiglia 14.
Direttrice
Lassa-Altieri Giusna, v. Leon. da Vinci 8.
Vice-direttrice
Ayra Emilia, v. Leonardo da Vinci 8.
Maestra
N. N.

12. Asilo della Madonna di Campagna (*Francesca Durio*).

Piazza Madonna di Campagna 9.

Presidente
Bocca cav. Guglielmo, v. Cernaia 29.
Vice-presidente
Perisi Ettore, *cassiere*, c. Francia 34.
Segretario
Brunero Giuseppe, v. Foligno 18.
Consiglieri
Becchis Osiride, v. Borgaro 72.
Bruno Pietro, str. Lanzo 200.
Brunero Giuseppe, v. Foligno 18.
Cauda dott. Carlo Luigi, v. Assisi 4.
Chiambretti Celestino, v. Assisi 12.
Dorna Carlo, c. Francia 30.
Durio Amelia, c. Francia 32.
Martinengo cav. Innoc., Mad. di Campagna.
Ostano geom. Antonio, str. Lanzo 200.
Ponchia Paolo, str. Lanzo 260.
Tedeschi ing. Virgin., v. Montevecchio 38.
Tournour-Viron Giuseppe, str. Lanzo 200.
Revisori dei conti
Borgna Felice, str. Lanzo 249.
Frand-Viet Giuseppe, str. Lanzo 184.
Perino Carlo, str. Lanzo 272.

13. Asilo Infantile *Duchessa Elena d'Aosta.*

Borgate Cenisia, Tesoriera, Pozzo Strada
Corso Francia 139.

Eretto in Ente Morale R. D. 2 gennaio 1902.

Presidente
N. N.
Vice-presidenti
Marsengo prof. cav. Raim., v. Tiziano 45.
Bubbio avv. cav. Amilcare, p. Statuto 11.
Consiglieri
Costamagna Gio., c. Vinzaglio 3.
Gaiottino teologo Giuliano, str. Pozzo Strada 665.
Vaschetti Vittorio, v. Fréjus, 41.
Direttrice onoraria perpetua
Delva Luigia ved. Gandolfo, v. S. Quintino 48.
Segretaria-contabile
Ferraris-Ottenga Angela.
Revisori dei conti
De Paoli cav. prof. Ambrogio.
Guglielmino Andrea, v. Villarfocchiardo 12.
Putto Arturo, v. Brunetta 11.
Ispettore sanitario
Gabinio dott. Augusto, c. Francia 139.

14. Asilo di Sassi Torinese

Strada Mongreno 72.

Presidente
Mellano cav. teol. Lorenzo, curato di Sassi
Vice-presidente
Cattaneo avv. Antonio c. Oporto 2.
Segretario
Missetto Maurizio, Sassi.
Tesoriere
Airaldi comm. avv. Celidonio, esattore comunale.
Consiglieri
Negro Giacomo, p. Em. Filiberto 1.
Bosco Andrea (Sassi).
Balbo cav. Enrico, v. Ospedale 9.
Bo Giacomo (Sassi).
Fiorini avv. Luigi, v. Cavour 46.
Orsolano Giovanni, v. Nizza 67.
Miniotti ing. Marcello (Sassi).
Deputato vigilanza
Cattaneo avv. Paolo, v. Fabro 8.

15. Asilo del Campidoglio-Martinetto « *Andrea Verna* »

Via Musinè 8.

Presidente
Rodi cav. uff. Gius., v. Venti Sett. 30.
Vice-presidente
Pescarmi Silvio, v. Balme 25.
Segretario
Pozza Domenico, v. Musinè 17.
Tesoriere
Bonino Gio., v. Musinè 12.
Economo
Verna Andrea, v. Rivara 24.
Consiglieri
Ill.appres. della Società di M. S. Artigiani-Contadini, v. Levanna 10.
Ill.appres. della Società Novella Unione, v. Rocciamelone 14.
François cav. Lorenzo Giulio, v. Pinelli (Martinetto).
Serra Alessandro, v. Balme 25.
Revisori dei conti
Cerrone Guido, c. Altacomba 63 e 65.
Fenzero Giacomo, v. Busano 5.

16. Asilo della Borgata Mirafiori (*Margherita*)

Strada Castello di Mirafiori 1025.

Presidente
Guerrieri di Mirafiori e Fontanafredda conte Gastone, ✻, comm. ☺, deputato al Parlamento, v. della Rocca 20.
Vice-presidente
Rossi teol. G. ✻, parr. di Mirafiori.
Consiglieri
Guino cav. Luigi, v. S. Anselmo 25.
Moriondo geom. Pio, borgata Mirafiori.
Corrado cav. uff. Giov., v. Cibrario 55.
Segretario
Trossi teol. G., ✻, predetto.
Economo-tesoriere
Venere Giuseppe, borgata Mirafiori.

17. Asilo *Umberto Amedeo di Savoia-Aosta*

(eretto in Ente Morale).

16 - Via Casalborgone - 16.

Presidente
Querio cav. mons. Marco, via Agostino Lauro 24.
Vice-presidente
Todeschini Emilio, imp., p. Em. Filiberto.
Segretario
Riva cav. Carlo, propr., c. Valentino 24.
Tesoriere
Airaldi comm. avv. Celidonio, esatt. com. Torino.
Consiglieri
Riva cav. Carlo, propr., c. Valentino 24.
Pagge cav. Giovanni, maggiore a riposo, v. Nizza 3.
Strumia Gabriele, neg., c. Casale 83.

Asilo di Nostra Signora della Salute. (*Borgo Vittoria*)

Via Fontanella 9-11 (Borgo Vittoria).

Questo Asilo raccoglie circa duecentonovanta allievi dell'uno e dell'altro sesso appartenenti alle famiglie del borgo in gran parte del ceto operaio fra i quali circa un centinaio di bambini figli di richiamati al servizio militare.

Direttore
Giaume can. cav. Carlo, rett. curato della Chiesa omonima.
Insegnanti
Le Figlie della Carità di San Vincenzo de Paoli.

Asilo infantile di Vanchiglietta

Via Fontanesi 20

(Stabile Municipale ex Dazio Vanchiglia).

Segreteria: corso Regina Margherita 2 ☎ 7-64.

Presidente
Laclaire comm. Gio. Paolo, c. Casale 61.
Vice-Presidenti
Barbavara di Gravellona conte Giuseppe Cesare, v. S. Giulia 67.
Farina cav. Gio., c. Regina Margh. 1.

Segretario

Arduin rag. cav. Lodovico, c. Regina Margherita 2

Consiglieri

Baravalle ing. comm. Edoardo, v. Asti 42.
Deslex cav. Gustavo, v. Lungo Po 8.
Florio cav. Quinto, v. Napione 49.
Giudici prof. Oscarre, v. Ricasoli 2.
Giuppone ing. Luigi, c. Reg. Margh. 14.
Goretta cav. uff. Alessandro, v. Sineo 16.
Maffei Domenico, v. Antonio Fontanesi 11.
Salietti Aless., v. Artisti 38.
Venchi cav. Silviano, c. Reg. Margh. 16.

Revisori dei conti

Richetta cav. Alessandro, v. Mancini 8.
Tedeschi ing. Cesare, corso San Maurizio 36.
Miglioretti Gius., v. Gaudenzio Ferrari 6.

Asilo della Borgata di Bertolla.

Strada di Bertolla 136.

Presidente

Grassi cav. Luigi di Paolo, corso Ponte Mosca 20.

Vice-presidente

Martinengo Vincenzo, str. Bertolla 195.

Segretari

Monticelli geom. Emilio, corso del Valentino 7.
Cotti Alfredo Felice, strada Bertolla 428.

Cassiere

Fenoglio Giuseppe, str. Bertolla 183.

Amministratori

Virano teol. Bernardo, Bertolla.
Pentenero Gius., *economo* id.
Necco Carlo fu Ant. id.
Montù Gius. fu Michele id.
Cerruti Defendente id.
Presidente Soc. Operai Lavandai di Bertolla.
Piatti Michele, Bertolla.

Asilo infantile di Reaglie

con annessa scuola di lavoro per ragazze

Sede nella Proprietà Fiorina
Frazione Reaglie, str. del Calleri 450.

Fondato, amministrato e diretto dal cav. Fiorina Salvatore.

Presidente

Fiorina cav uff. Salvat, v. Pietro Micca 22.

Consiglieri

Azario Giulio, v. Pietro Micca 22.
Arduino Bernardo, c. Casale 210
Fiorina Cesare, str. Moncalieri 198.
Dalmasetto Amedeo, str. del Calleri 450.

Segretario

Rossi rag. Costantino, v. Pietro Micca 20.

Banco di Beneficenza delle 22 Opere Pie riunite

Via Botero 3.

Questa istituzione ideata e mandata ad [illegible] dal compianto teologo Baricco nel 1864, [illegible] per scopo di stabilire in modo permanente [illegible] cespite di entrata per le Opere Pie le più [illegible] gnose della nostra Città. Esordì il primo [illegible] con sette opere, aumentando man mano [illegible] raggiungere il numero di ventidue.

A questo banco, che ha luogo negli ultimi [illegible] di carnevale concorre la famiglia Reale, i [illegible] Principi, il Municipio, l'Ordine Mauriziano [illegible] altri benefattori, che durante l'anno con spi[illegible] regali, con somme, ed oblazioni, formano [illegible] rispettabile somma, che divisa fra le Ope[illegible] p[illegible] sono di gran sollievo agli Istituti di pre[illegible] ed assistenza.

Opere Pie che vi concorrono ed i cui Pre[illegible] formano il Comitato Generale:

Ricovero di Mendicità
Buon Pastore
Ospedale Oftalmico
Asilo Lattanti
Scuole Infantili
Collegio Artigianelli
Conserv. S. Rosario
Istituto della Concez.
Soc. Reale di Patrocinio minorenni corrigendi
Istituto pei Ciechi
Ospedale Regina Margherita
Asilo Maria Ter[illegible]
Scuole Tecn. Ope[illegible] S. Carlo
Istituto pei Rac[illegible]
Istituto Sacra Fa[illegible]
Casa Benefica [illegible] derelitti
Istituto dei defi[illegible]
Istituto L. Prin[illegible]
Scuole Officine S[illegible]
Colonie Alpine
Policlinico aene[illegible]
Pro Puerizia

Comitato Esecutivo

Presidente

Franchi comm. Franco, c. Valentino 13

Vice-presidente

N. N.

Consigliere-segretario

Badalla avv. cav. Mario Sec., v. Botero 5.

Consiglieri

Giacchetti comm. gen. Vinc., v. Gaeta 18.
Aubert cav. uff. Luigi, v. Vassalli Eandi 32.
Buffa di Perrero avv. nob. Alessandro, v. Venti Settembre 44.

Tesoriere-cassiere

N. N.

Istituz. Israelitiche di Beneficenza e di Istruzione.

Pia Società Femminile Israelitica
Via Pio Quinto 12.

Preside

Gattinara-Levi Nina, c. Siccardi 82.

Consigliere

Ghiron-Ovazza Anna, v. Acc. Albertina 37.
Malvano-Levi Amelia.
Levi Eugenia ved. Terracini, *segretaria*, c. Siccardi 16.
Bolaffio Prospera Vitale, v. Pio Quinto 9.
Artom-Fubini Elvira, c. Siccardi 18.
Ottolenghi Sacerdote Orsolina, piazza Lagrange 1.
Levi Foa Emma, v. Vincenzo Vela 16.

Tesoriere

Malvano Giuseppe, c. Vitt. Em. II, 25

Confraternita israelitica di Beneficenza.
Via Pio Quinto 12 - ☎ 28 89.

Presidente

Bolaffio cav. Giacomo, rabbino magg., v. Pio Quinto 9.

Consiglieri

Disa Raffaele, v. Cernaia 6.
Levi ing. Riccardo, v. Montevecchio 1.
Debenedetti avv cav. Leone, v. Cibrario 24.
Colombo rag. Moise, v. Nizza 3.
Sacerdote Donato fu Benedetto, v. Venti Settembre 46.
Ghiron cav. Pacifico, c. Vitt. Eman. II, 103.
Treves rag. Elia, *tesor.*, v. Maria Vitt. 24.
Foa avv. Moise, *segr.*, p. Carlo Eman. II. 8.
Crassin Raffaele, *inserv.*, v. Bern. Galliari 7.

Ospizio Israelitico

Piazza Santa Giulia 12, ☎ 29-16.

Quest'Ospizio, eretto in Ente Morale con Regio [illegible] 26 luglio 1863, ricovera malati ed invalidi [illegible] sessi di religione israelitica.

È stabilito nell'interno dell'Ospizio un ambulatorio gratuito sotto la direzione del dott. Ippolito Luzzati. Quest'ambulatorio, dalle **16** alle **17** dei giorni feriali, è aperto ai poveri di qualunque religione.

Presidente

Fubini comm. avv. Lelio, via Pietro Micca 20.

Vice-presidente

Nizza avv. Arturo, v. Botero 16.

Consiglieri

Bolaffio cav. Giacomo, rabb. magg., via Pio Quinto 9.
Ottolenghi avv. cav. Mich., v. Magenta 43.
Foa comm. Bened., c. Vitt. Eman. II, 61.
Ghiron ing. Marco, c. Vitt. Em. II, 103.
Segre Ernesto, v. S. Anselmo 2.
Ovazza comm. Ernesto, c. Re Umberto 44.
Debenedetti cav. avv. Leone., via Cibrario 24.

Tesoriere

Fubini cav. avv. Giorgio, c. Presidente Wilson 17.

Direttore, sanitario e segretario

Luzzati cav. dott. Ippolito, medico-chir., p. S. Giulia 12.

Confraternita di Misericordia funebre.

Via Pio Quinto 12.

Presidente

Bolaffio cav. Giacomo, rabbino maggiore, v. Pio Quinto 9.

Consiglieri

Foa comm. Benedetto, c. Vitt. Em. II, 61.
Servi rabbino dottor cav. Ferruccio, via Lanfranchi 22.
Castalla Enrico, v. Po 2.
Castalla ing. Gius., v. della Rocca 24.
Lodna Salv. fu G., v. Venti Settembre 67.
Foa Elia, v. Maria Vittoria 34.
Levi cav. prof. Moise, v. Belfiore 72.
Momigliano avv. Aless., v. dei Mille 20.
Sacerdote Claudio, v. Maria Vittoria 40.
Falco rag. cav. Alessandro, c. Vinzaglio 29.
Treves rag. Elia Eman., v. M. Vittoria 24.
Treves comm. Moise Giuseppe, v. della Rocca 38.
Foa avv. Moise, *segr.*, p. Carlo Eman. II, 8.
Debenedetti Giacomo, *maestro di religione* v. Montebello 21.
Fubini avv. cav. Giorgio, *tesor.*, v. S. Teresa 12.
Commes.: Basevi Israele, v. S. Massimo 30.
Id. Valabrega A., v. Des Ambrois 2.

Collegio ed Asilo Israelitico
Colonna e Finzi

Via Sant'Anselmo 7.

Consiglio di Amministrazione

Bolaffio cav. Giacomo, rabb. magg., *presi* v. Pio Quinto 9.
Tedeschi comm. avv. Felice, *dirett. onor. e consigl.*, c. Vittorio Eman. II, 73.
Levi ing. Riccardo, c. Vinzaglio 35.
Fubini avv. cav. Giorgio, v. Santa Teresa 12.
Il Presidente dell'Università Israelitica di Torino.
Luzzatti cav. avv. Marco, c. Vinzaglio 28.
Treves rag. Elia, *tesor.*, v. Maria Vitt. 24
Foa avv. Moise, *segr.*, p. Carlo Eman. II, 8.

Corpo Insegnante del Collegio

Scuole Elementari

Lattes Aldo, vice-rabbino, v. Mazzini 54.
Fubini Ida, c. Re Umberto 42.
Treves-Verona Ester, v. dell'Accademia Albertina 27.
Lattes Ida, p. Madonna degli Angeli 2.
Gallico Jachia Ester, v. Montebello 22.
Muggia prof. cav. Alberto, *medico-chirurgo*, v. Madama Cristina 6.

Maestre dell'Asilo infantile

Levi Clementina, *direttrice*, p. Vittorio Emanuele I, 5.
Civita Luzzati Rosina, v. Mazzini 48
Luzzatti Michelina, *suppl.*, v. Mazzini 48.

Scuola tecnica a tipo industriale
Istituita nel 1913.

Direttore

Artom dott. prof. rabb. magg. Elia S., via Belfiore 22.

Lingua Italiana, Storia, Geografia
Lingua ebraica

Artom dott. prof. Elia S., predetto.

Lingua Francese

N. N.

Matematica

N. N.

Disegno

N. N.

Diritti e Doveri
Artom dott. prof Elia S., predetto.
Computisteria
N. N.
Scienze Naturali.
Meccanica e Tecnologia Industriale
Barelli prof. Giulia.
Calligrafia
Olivetti professª Faustina, p. Solferino 6.
Educazione fisica
Lattes maestra Ida, predetta.
Lavoro donnesco
Olivetti professª Faustina, predetta.

Opera Pia Abram e Stella Fubini Coniugi Treves

7 - Via S. Anselmo - 7.

Corpo insegnante
Gallico Jachia Ester, v. Montebello 22.
Olivetti Faustina, *lavori femminili*, p. Solferino 6.
Fubini Ida, c. Re Umberto 12.
Treves-Verona Ester, v. Accad. Alb. 27.
Lattes Ida, *ginnastica femminile*, piazza Madonna degli Angeli 2.

Sacro Oratorio Israelitico

Via Pio Quinto 12, ☎ 28 89.

Officianti
Lattes Aldo, vice rabb., v. Mazzini 54.
Debenedetti Giacomo, v. Montebello 21.
Bidello: De Angeli Ugo, v. Pio Quinto 12.
Vice-bidello: Derossi Salomone, v. Berthollet 13 *bis*.

Orfanotrofio Israelitico Enrichetta Sacerdote per fanciulli poveri israelitici in Torino

Via Orto Botanico 13 (edifizio proprio)

Segreteria: Via Pio Quinto 12.

Quest'Istituto venne eretto in Ente Morale il 19 giugno 1890, con Statuto approvato con Decreto Reale il 10 settembre 1908, ha per iscopo di:

a) accogliere, mantenere, istruire ed educare poveri orfani israeliti d'ambo i sessi, avviandoli, se capaci, ad un'arte o ad un mestiere per modo di abilitarli a provvedere da se ai bisogni proprii;

b) di accogliere per lo stesso scopo fanciulli poveri israeliti, i cui genitori non siano in grado di provvedere per indigenza, deficienze morali od altre gravissime cause, al loro mantenimento ed alla loro educazione.

Presidente
Bolaffio cav. Giacomo, v. Pio Quinto 9.
Consiglieri
Momigliano avv. Aless., v. dei Mille 20.
Sacerdote Donato, v. Venti Sett. 46.
Colombo rag. Moise, v. Nizza 3.
Ghiron cav. Pacifico, c. Vitt. Eman. II, 103.
Levi ing. Riccardo, v. Montevecchio 1.
Dina Raffaele, v. Cernaia 6.
Debenedetti cav. avv. Vittorio, v. Conte Verde 2.
Consigliere economo
Debenedetti cav. avv. Leone, via Cavour 24.
Segretario
Foa avv. Moise, p. Carlo Eman. II, 8.
Tesoriere
Treves rag. Elia, v. Maria Vittoria 21.
Vice-Direttrice
Carmi Gioconda, v. Orto Botanico 13.
Sanitario onorario
Muggia dott. prof. cav. Alb., v. Madama Cristina 6.
Comitato di Patronesse
Allara Levi Bettina, *presid.*, v. Lamarmora 28.
Momigliano-Segre Adele, *vice-presidente*, v. dei Mille 20.
Fubini-Consolo Elena, *id.*, via Pietro Micca 20.

Alliance Israélite Universelle

Sede: Parigi
Sezione Torinese: Via della Rocca 19.

Olivetti Augusto, *presidente*, via della Rocca 19.

Istituzioni Protestanti di beneficenza

Ospedale Evangelico

Via Berthollet 36.

Fondato nel 1843 nella Casa del Pastore Valdese e traslocato nel 1872 in fabbricato costrutto a spese del sig. Luigi Long ex-banchiere, ampliato nel 1905, è retto da una Commissione Direttiva nominata dal Concistoro della Parrocchia Valdese nel suo seno.

Prochet pastore Alberto, *presidente*.
De Fernex cav. Giorgio, *direttore-tesor.*, c. Valentino 13.
De Planta Rod., *segr.*, v. Montevecchio 38.
Malan dott. Guido, *med. prim.*, v. Principe Tommaso 13.
Lombardi dott. cav. Giuseppe, *chirurgo*, via Consolata 8.
Léger suora Sofia, *diaconessa*, via Berthollet 36.
Etendu suor Margherita.
Taint suor Giovanna.

Istituto degli Artigianelli Valdesi

Via Berthollet 34.

Fondato nel mese di ottobre 1856 e riconosciuto come Ente Morale con Regio Decreto del 23 aprile dell'anno 1885. Premiato con medaglia d'argento alla prima Esposizione operaia ital. Torino 1898.

Consiglio d'Amministrazione
Prochet Alberto, *presidente ex ufficio*, v. Pio Quinto 15.
Turin Gust., *vice-presidente*, v. Sagliano 1.
Decker Carlo, *segret.*, c. Re Umberto 6.
Robert Michele, v. S. Quintino 46.

Hahn dott. Raoul, v. Cernaia 11.
Pellegrini cav. uff. ing. Massimo, via Montevecchio 38.
Prochet Enrico, c. Siccardi 35.
Pellegrini Davide, *tesor.*, c. Duca Genova 33.
Tam rag. Ettore, *segretario contabile*, via Napione 20.
Bosser Enrico, *dirett.*, v. Berthollet 34.

Società delle Signore Evangeliche per la protezione dell'infanzia povera.

Fondata il 31 maggio 1858.

Mylius Emma, *presidente onoraria*, c. Re Umberto 13.
Peyrot-Zürcher Fanny, *presidente*, corso Vittorio Eman. II, 74.
Servettaz Sofia, *economa*, c. Vitt. Em. II, 95.
Malan Noelia, *segretaria*, corso Vittorio Emanuele II, 74.
De Planta-De Fernex Alice, *cass.*, v. Montevecchio 38.
Bazza suor Marianna, *diaconessa visitante*, v. Berthollet 36.

Opera balnearia G. P. Meille.

Per la cura dei bagni di mare in Comune di Pietraligure a favore di bambini valdesi. Fondato nell'anno 1875 dal Pastore G. P. Meille.

Amministrazione
Concistoro Evang. della parrocchia valdese di Torino, v. Pio Quinto 15.
Comitato esecutivo
Prochet Alberto, *presidente*.
Perazzi Valeriano, *cassiere*, c. Vittorio Eman. II, 44.

Colonia Alpina (Oulx).

Per 25 bambini evangelici torinesi, sotto la Direzione della *Società delle Damigelle*.

Diaconia Valdese

Via Pio Quinto 15.

Per i soccorsi ai poveri protestanti residenti in Torino o di passaggio.

Direttore
Prochet Alberto, v. Pio Quinto 15.

Associazione Cristiana della Gioventù

Via Pio Quinto 15.

Fondata nel 1853, ha per iscopo di promuovere lo sviluppo religioso, morale, intellettuale e fisico dei giovani e fornire ad essi un luogo ed un'occasione di piacevole ritrovo.

È collegata alla Federazione nazionale delle Associazioni Cristiane della Gioventù, sedente in Roma, ed al Comitato internazionale di Ginevra.

Prochet dott. Alberto, *presid. onor.*, via Pio Quinto 15.
Ricotto cap. cav. Emanuele, *presidente*, c. Vinzaglio 70.
Bernatto pubblic. Lorenzo, *vice-presidente*, Regina Margherita 161.
Davite Carlo, *segret.*, v. Bava 6.
Valerio Augusto, *vice-segretario*, v. Aurelio Saffi 6.
Perazzi Valeriano, *cassiere*, corso Vittorio Emanuele II, 44.
Falchi Roberto, *vice-cassiere*, v. Giovanni Somis 12.
Vay Francesco, *bibliotecario*.
Ricca Teodoro, *id.* c. Valentino 40.
Vola Adolfo, *id.* c. Parigi 49.

Unione Cristiana delle Giovani

Via Pio Quinto 15.

Schalck Elisa, *Pres. onor.*, c. Vinzaglio 36.
Prochet Lorenza, *Presid.*, v. Pio Quinto 15.
De Fernex Jeanne, *tesor.*, v. Campana 33.
Prochet Maria, v. Pio Quinto 15.
Balmas Ester, *bibliot.*, v. Talucchi 14.
Prochet M., *economa*, c. Vitt. Em. II, 16.

Società Corale protestante

Via Pio Quinto 15.

Direzione
Falchi Roberto, *presid.*, v. Gio. Somis 12.
Prochet Alberto, *vice-presidente*, via Pio Quinto 15.
Decker-Boringhieri Carolina, c. Inghilterra 39.
Bosio-Favale Adele, c. Vitt. Eman. II, 72.
Monney Franc., *cass.*, v. Carlo Promis 5.
Prochet Ad., *archiv.*, v. Pio Quinto 15.

Le Foyer

Corso Sommeiller 9 *bis*.

Pensione-famiglia evangelica per giovanette isolate, sotto gli auspici dell'Unione Cristiana delle Giovani.

Comitato.
Schalck Elisa, *pres.*, c. Vinzaglio 36.
Jahier Letizia, *vice-pres.*, v. Gaeta 18.
Bounous Eva, *cass.*, c. Re Umberto 42.
Turin-Varese Palmira, *segret.*, c. Vittorio Eman. II, 84.
Consiglieri
Prochet Lorenza, v. Pio Quinto 15.
Tron-Revel Margherita, c. Siccardi 35.
Pellegrini Noerbel Margherita, v. Montevecchio 38.
Bosio-Favale Adele, c. Vitt. Eman. II, 72.
Annibali-Hertz Ottilia, v. Bricherasio 9.
Robert-Didero Gius., v. S. Quintino 46.
Craponne M., c. Re Umberto 52.
Decker Dora, c. Re Umberto 6.
Decker-Boringhieri Carolina, c. Inghilterra 39.
Direttrice
Bonnet Lina, c. Sommeiller 9 *bis*.

Châlet Unionista

in Angrogna (Valli Valdesi).

Casa di campagna per giovanette delicate o aventi bisogno di riposo.

Comitato direttivo
Malan Noëlie, c. Vittorio Emanuele II, 71.
Jervis Costanza (Torre Pellice).
Prochet Lorenza, v. Pio Quinto 15.
Varese Corinna, v. Filangeri 7.
De Fernex Jeanne, v. Campana 33.

Zambesia.

Società di aiuto per i missionari evangelici in Africa.

Direttrici

Roussy Paolina, v. Vitt. Amedeo II, 21.
Goss Rostain Cesare, v. Pio Quinto 4.

Società di lavoro per i poveri

Direttrici

Biolley Maria, v. Passalacqua 6.
Charbonier Edvige, c. Vitt. Em. II, 74
Prochet Lorenza, v. Pio Quinto 15.
Perazzi Emilia, c. Vitt. Eman. II. 44.

Comitato locale (Torino) **dell'Unione Internazionale delle Amiche della Gioventù.**

Vice-presidenti

De Planta-De Fernex Alice, via Montevecchio 38.
Pellegrini-Noerbel Margherita, v. Montevecchio 38.

Segretaria

Blanc Luisa, c. Oporto 41.

Tesoriera

Abegg Anna, c. Vitt. Eman. II. 77.

Consigliere.

Bosio-L'Orsa Vittorina, v. Confienza 19
Mylius Emma, c. Re Umberto 13.
Peyrot Zurcher Fanny, c. Vitt. Em. II, 74.
Servettaz Sofia, c. Vitt. Eman. II. 95.

Home.

Via Massena 5.

Asilo per domestiche e istitutrici di ogni religione e nazionalità. Fondato e dipendente dalle *Amiche della gioventù.*

Direttrice

Forneron Maria, v. Massena 5.

Opera delle Arrivanti alla Stazione.

Fondata e dipendente dalle *Amiche della gioventù.*

Incaricata del servizio alla Stazione.

Arias Adele, v. Massena 5.

Ufficio gratuito di collocamento.

Sede: v. Massena 5.

Per domestiche ed istitutrici. Fondato e dipendente dalle *Amiche della gioventù.*

Direttrice

Varese Corinna, v. Filangeri 7.

Casa Italiana delle Diaconesse in Torino.

Via Berthollet 36 (Osped. Evangelico).

Fondata nel 1901 ha per iscopo di preparare per il compito loro e di riunire sotto una direzione comune delle donne cristiane evangeliche, a qualsiasi denominazione ed a qualsiasi nazionalità appartengono, ma specialmente italiane.

Presidente

Giampiccoli Ernesto (Roma).

Vice-presidente

Peyrot-Zurcher Fanny, c. Vittorio Emanuele II, 74.

Consigliere

Abegg Anna, c. Vitt. Em. II, 77.
Bosio-L'Orsa Vittorina, v. Confienza 19
Pellegrini-Noerbel Margherita, v. Montevecchio 38.
Servettaz Sofia, c. Vitt. Em. II, 95

Direttore

Jahier Augusto, v. Berthollet 36.

Diaconessa direttrice

Léger suor Sofia, v. Berthollet 36

Insegnanti

Malan dott. Guido, v. Princ. Tommaso 33
Jahier Augusto.
Pellegrini cav. Davide, *cassiere*, Banca Pellegrini e Moris, p. Solferino.

Cassa Nazionale d'Assicurazione per l'Infortuni degli operai sul lavoro.

Sede centr. Roma, p. Cavour 3.
Sede compartimentale del Piemonte:
Torino e Alessandria
(escluso il Circondario di Novi Ligure).
Cuneo e Novara
(esclusi i territori a sinistra della Sesia).
Corso Re Umberto 11

La Cassa Nazionale Infortuni istituita con Legge 8 luglio 1883, n. 1473 (serie 3ª), ha per iscopo l'assicurazione degli operai contro gl'infortuni sul lavoro, senza nessun intento speculativo, ed è beneficata per legge con la esenzione da ogni tassa di bollo, registro concessione governative; e della franchigia postale per la corrispondenza anche raccomandata, purchè spedita in buste aperte con l'indicazione di *Servizio della Cassa Nazionale Infortuni*, e per i vaglia. La Cassa Nazionale Infortuni è l'Istituto presso il quale per la legge 31 gennaio 1904, n. 51, debbono essere assicurati gli operai addetti a lavori, imprese o stabilimenti condotti direttamente dallo Stato, dalle Provincie, dai Comuni, da essi dati in concessione od appalto.

L'Amministrazione *autonoma* della Cassa Nazionale Infortuni è retta da un Consiglio Superiore e da un Comitato esecutivo.

Il Consiglio Superiore è composto di rappresentanti degli Istituti fondatori, di rappresentanti degli industriali ed imprenditori, di rappresentanti degli operai e di rappresentanti del Ministero di A. I. C.

Al servizio è provvisto mediante le Sedi compartimentali ed Uffici da esse dipendenti, con la cooperazione gratuita degli uffici postali e delle autorità comunali, in conformità al regolamento approvato con R. Decreto, n. 2684 (serie 3ª).

Direzione. – ☎ 42-86.

Ispettore Superiore Reggente la Sede
Accusani di Retorto ing. cav. Luigi, via Sagliano 4.

Segreteria.

Capo Sezione reggente la Segreteria
Gramegna cav. avv. Enzio, via Passalacqua 6.

Impiegata straordinaria
Grillo Margherita, v. Pietro Micca 8.

UFFICI. – ☎ 42-36.

Sezione Polizze.

Capo della Sezione
Prof. avv. Ireneo, v. Valeggio 18.

Vice-Capo Sezione
Conti Enrico, v. Campana 7.

Vice segretario
Cortesani di Revignano avv. Galeazzo, via Consolata 8.

Applicati
Bianetto Giovanni (Chieri).
Mariani Arturo, v. Vitt. Amedeo II, 15.

Impiegati straordinari
Campominosi Anna, v. Assarotti 15.
Buglione di Monale Maria, c. Francia 25.
Clivio Maria, v. Sacchi 42.
Carella Magda, c. Vittorio Eman. II, 108.
Gianotti Gaetano, v. Princ. d'Acaja 40.
Perotto Teresa (Moncalieri).
De Lutti Maria, v. Carlo Alberto 6.

Sezione Contabilità-Statistica.

Capo della Sezione
Galeasso rag. Giuseppe, c. Vitt. Em. II, 76.

Vice-Capo Sezione
Goelli rag. Ciro, v. Vico 4.

Applicati
Bussone Ernesto, v. Nizza 23.
Clivio avv. Vincenzo, v. Sacchi 42.

Vice Segretario
Massa Saluzzo avv. Leopoldo, p. Vittorio Eman. I. 23.

Impiegati straordinari
Ballocco Enrichetta, v. Ravenna 5.
Raimondo Juanita, v. Saluzzo 5.
Oliva Itala, v. Roma 20.
Gallea Margherita, v. Venasca 20.
Galanti Maria Elisa, v. Passalacqua 6.
Selve Ines, v. Sacchi 42.
Bonfatti Ada, p. Statuto 12.
Cavallo Francesca, v. Berthollet 38.
Regolati Cristina, v. Balbo 25.

Sezione Infortuni.

Capo della Sezione
Cavieri di Sala nob. avv. Alessandro, corso Re Umberto 71.

Segretari
Schiari Riccardi conte Alessandro, via Montecuccoli 7.
Vacca Maggiolini avv. cav. Edoardo, c. Vittorio Emanuele II, 78.

Applicati
Favesio avv. Giovanni, v. Cernaia 24.
Bonetti Giovanni, v. Berthollet 31.

Impiegati straordinari
Castellino Luigina, v. Nizza 424.
Bosso Anna, v. Garibaldi 40.
Boeri Lidia, v. S. Quintino 24.
Valfrè Giuseppina, c. Vinzaglio 19.
Pagliarino Giovanna, v. Valdieri 28.
Persico Augusta, c. Venezia 4.
Quaranta Margherita, v. Fréjus 78.

Cassa Economato.

Cassiere
Repetto Augusto, v. Governolo 34.

Ufficio Legale.

Consulente legale
Toesca di Castellazzo conte avv. professore Carlo, c. Oporto 40.

Segretario
Martinengo avv. Oreste, v. Cernaia 36.

Straordinari
Rabachino avv. Mario, v. S. Secondo 7*bis*.
Barilati Luisa, v. Amedeo Avogadro 16

Uff. Ispettorato.

Ispettore compartimentale
Bianchi Oscar, v. Pastrengo 20.

Ispettore aggiunto
Alby avv. Gius., c. Vitt. Em. II, 20.

Vice-Capo Sezione addetto alle ispezioni.
Roatta avv. Brunone, v. S. Quintino 17.

Straordinario
Gemelli Medico, addetto alla produzione, v. Burdin 5.

Ufficio Medico.

Consulente medico
Nota comm. dott. Annibale, c. Stupinigi 8.

Medico
Brielli dott. Eugenio, v. Bogino 13.

Medici straordinari
Varvelli dott. Riccardo, v. S. Secondo 31.
Laura dott. Teodoro, v. Governolo 19.
Vigliani dott. Gio. Ant., c. Valentino 13.
Verderame prof. Filippo, v. Montecuccoli 2.

Impiegati straordinari
Robutti Emma, v. Ospedale 11.
Margaria Emilia, v. S. Domenico 34.

Infermiera
Gastaldi Maria, v. Cavour 20.

Fattorini
Benerecetti G. B., c. Re Umberto 11.
Torre Lino, c. Siccardi 4.

Inservienti
Valgioia Giacomo, v. Monferrato 18.
Ferrero Gius., v. Colli 15.

Straordinari
Benerecetti Cesare, c. Re Umberto 11.
Giovannini Carlo, v. Cavour 12.
Aracco Giovanni, v. Montevecchio 7.
Messa Maria, v. Montevecchio 7.
Tribaudino Luigia, v. S. Quintino 21.

Sindacato Subalpino
di Assicurazione Mutua
contro gli Infortuni sul Lavoro
Costituito legalmente con R. D. 30 nov. 1898.

Via Alfieri 4, p. nob., ☎ 14-27.

Orario:
Ogni giorno feriale dalle 9 alle 12 e dalle 14 alle 18; in luglio, agosto e settembre dalle 8,30 alle 12 e dalle 14,30 alle 18.

Presidente
Musso comm. geom. Gius., c. Gio. Lanza 76.
Vice-presidente
Foa comm. Benedetto, c. Vitt. Eman. II, 61.
Segretario
Resegotti cav. Lor., v. Cibrario 10.
Consiglieri
Berzia cav. Pietro, v. Tarino 8.
Gazzera Cesare, *presid. S. S. Serico*, via Cavour 24.
Negri comm. Pasquale, v. Madama Cristina 90.
Remmert comm. Emilio, c. Vittorio Emanuele II, 81.
Rossi grand'uff. avv. Enrico, c. Vittorio Emanuele II, 44.
Stella cav. Aurelio, v. Magenta 49.
Vigliardi-Paravia comm. Carlo, corso Palestro 3.
Sindaci
Bona ing. cav. Alcide, c. Re Umberto 2.
Diatto cav. uff. ing. Vitt., v. Arsenale 10.
Simonis cav. Giuseppe, v. Assietta 39.
Supplenti
Bonelli grand'uff. ing. Enrico, v. Ottavio Revel 19.
N. N.
Direttore
Baronio comm. avv. Piero, v. S. Secondo 26.
Servizio di cassa
Banca Commerc. Italiana, v. S. Teresa 9.

Mutuo Sindacato Nazionale
di Assicurazione
per gli Infortuni sul Lavoro
fra Imprenditori di Opere pubbliche e private.

Sede in Milano.
Sezione di Torino: via Manzoni 10 e via Bertola 45.
Telefono interc. ☎ 84-32.

Presidente
Bellia ing. comm. Gius., v. Pr. d'Acaja 8.
Consiglieri
Grometto cav. Isidoro, *delegato*, via Cibrario 28.
Macciotta geom. Baldassarre, *segretario*, v. Massena 92.
Borini Domenico, c. Vinzaglio 9.
Florio cav. Sereno, v. Monte di Pietà 24.
Consiglieri supplenti
Oriani Giuseppe, v. Burdin 26.
Zorzoli Alberto, v. Montebello 30.
Servizio medico
Sacco dott. cav. Carlo, v. S. Secondo 12.

Patronato di Soccorso
per gli Operai colpiti da infortunio sul lavoro.
Costituito in Ente Morale con R. D. 30 dic. 1888.

Via S. Tommaso 6.

Orario: Dalle 8 alle 9 e dalle 13 alle 15.

Presidente nato
Il Sindaco di Torino.
Presidente
Ferrero di Cambiano march. avv. Cesare, senatore del Regno, gran croce ✻ e gr. uff. ☎, v. Sagliano 4.
Vice-presidente
Diatto comm. Gio. Batt., v. Barbaroux 2.
Direttore di Segreteria
Pulciano ing. cav. Melchiorre, v. Carlo Alberto 18.
Vice-direttore di Segreteria
Ferraris cav. uff. Carlo, v. Cernaia 26.
Consiglieri
Antonelli ing. comm. Costanzo, v. Vanchiglia 11.
Foa comm. Benedetto, c. Vitt. Eman. 61.
Pellegrini avv. cav. Maurizio, c. Duca di Genova 35.
Stella cav. Aurelio, v. Magenta 49.
Segretario-cassiere
Smeriglio Domenico, v. Bonafous 2.

Cassa Consorziale
Tranvie e Ferrovie Economiche
contro gli infortuni sul lavoro.
Costituita legalmente con R. Decr. 2 dicembre 1906.

Corso Reg. Margherita 114, ☎ 33-19.

Presidente
Salvadori di Wiesenhoff nob. ing. grande uff. Giacomo, c. Moncalieri 79.
Vice-presidente
Bonino on. comm. avv. Lorenzo, v. Confienza 19
Consiglieri
Maes ing. cav. Giorgio (Bergamo).
Marsal ing. cav. Giorgio (Biella).
Pollone comm. Eugenio, c. Siccardi 21.
Sindaci effettivi
Challiol ing. cav. Alberto, v. Colli 16.
Romero rag. Alfredo, c. Valentino 40.
Lemal Lisfranc, v. Mancini 5.
Sindaci supplenti
Mosca Giovanni, v. S. Secondo 95.
Bussolino rag. Alessandro, v. Assarotti 10.

La Balnearia
Società Anonima Cooperativa per cure balnearie e climatiche
presso l'*Assoc. Gen. degli Impiegati civili*

Via Cavour 11, ☎ 23-71.
Casa propria in Alassio.
Capitale illimitato - Azioni da L. 25

Questa Società ha lo scopo di procacciare alle persone civili (azionisti o non) ed alle loro famiglie ogni maggiore agevolezza nella cura dei bagni e dei climi.

Nello stabilimento di Alassio gli accorrenti, con mite spesa trovano, nella stagione estiva balnearia, cioè dal 20 giugno al 15 settembre, una buona cucina, camere pulite, comodità di bagno e la tranquillità della vita familiare.

Lo stabilimento è anche aperto dalli 15 novembre alli 15 aprile per coloro che nella rigida stagione abbisognano di un clima mite e dolce; il soggiorno in Alassio è gradevolissimo e salutare nell'inverno.

Per le tariffe rivolgersi alla Sede Sociale.

Presidente
Bertasso cav. Luigi, v. Vanchiglia 14.
Vice-presidente
Beltramo cav. uff. Giorgio (Moncalieri).
Consiglieri
Camerano avv. comm Carlo, v. Manzoni 7.
Ceresa ing. comm. Carlo Aug., v. Legnano 40.
Porinelli cav. Carlo, c. S. Maurizio 67.
Rocca dott. Felice, c. Reg. Margh. 24.
Stobbia Filippo, v. Accad. Albertina 19.
Sindaci effettivi
Bertini cav. Gius., v. Matteo Pescatore 5.
Giolitti Antonio, v. S. Tommaso 2.
Milanesi Osvaldo, c. Vitt. Eman. II, 70.
Sindaci supplenti
Bonino Ernesto, v. Princ. Tommaso 3.
Biengino geom. Dom., v. Silvio Pellico 5.
Probiviri
Debenedetti avv. cav. Leone, v. Cibrario 24.
Fabbro prof. Tommaso, v. Assarotti 15.
Salvay comm. Angelo, v. Zecca 10.

Ospizio Marino Piemontese
Sede: Ospedale S. Giovanni.

L'Ospizio Marino Piemontese, fondato nell'anno 1871, invia annualmente al mare 500 ragazzi tra maschi e femmine. Accetta ragazze scrofolose povere dai 5 ai 16 anni per la cura marina di 40 giorni, ed i ragazzi scrofolosi dai 5 ai 15 anni.

Il Comitato di Torino non può accettare che i *poveri nati a Torino* o che comprovino di essere *domiciliati a Torino almeno da 5 anni.*

Quelli che non sono poveri (anche appartenenti ad un paese della Provincia) potranno essere accettati da apposita commissione sanitaria mediante il pagamento di lire **76,50**, in cui è compreso il viaggio d'andata e ritorno, a condizione che dimostrino, che tale somma è loro formata da qualche Opera Pia, o dal Comune del luogo d'origine o da altra Istituzione o persona benefica.

Carte occorrenti per l'ammissione: Fede di nascita, di sofferto vaccino e di povertà. Per i maschi oltre i 12 anni si richiede il certificato di buona condotta.

Presidente
Moudino ing. Luigi, p. Solferino 6.
Vice-presidente
N. N.
Consiglieri
Jorio dott. cav. uff. Ettore, v. Venti Sett. 5.
Anglesio dott. comm. Martino, v. Rosine 5.
Ajello comm. Placido, c. Palestro 5.
Mocagatta avv. cav. Vinc., v. Mercanti 17.
Cucciola dott. Defendente, c. Vinzaglio 34.
Marinari ing. Giulio, v. S. Dalmazzo 24.
Resegotti prof. dott. cav. Luigi, via della Rocca 10.
Crosta colonn. cav. uff. Vincenzo, *dir.-econ.* v. Artisti 1.
Canet rag. Paolo, *segr.*, v. Vanchiglia 11*bis*.

Colonie Alpine e Marine
per fanciulli poveri
Via dei Mille 19.

Quest'istituzione, fondata nell'anno 1892, costituita in Ente Morale nell'anno 1896, ha per scopo di procacciare colla cura climatica estiva, alpestre o marina, aiutata dalla ginnastica, dalla buona nutrizione e dalla istruzione educativa, il miglioramento fisico e morale dei fanciulli d'ambo i sessi, poveri e gracili, di età fra i 7 e i 14 anni, appartenenti alle provincie piemontesi e liguri.

Nel 1918 le *Colonie* furono **33** con **620** alunni per la maggior parte figli di richiamati, soggiornanti per 50 giorni circa in diverse stazioni alpine e marine, in locali (scuole e palazzine) tutti concessi gratuitamente. Si è *Soci azionisti* con L. 5 annue per un triennio e *perpetui* con L. 150 per una volta. Il nome di questi è scritto nella Tabella d'onore della Colonia e portato da un letto per un anno.

Si intitola e si fonda un letto perpetuo con L. 1000 ed una *Colonia* con L. 25.000. Si ricevono oblazioni di denaro, masserizie, abiti, derrate d'ogni valore, presso il Presidente ed il Tesoriere non che alla Sede sociale ed a quella delle singole Colonie.

Alta Patrona
S. M. la Regina Margherita di Savoia

Consiglio di Amministrazione.
Presidente
Vicarj comm. ing. Mario, via Montevecchio 24.
Vice-presidente
Usseglio avv. gr. uff. Leop., c. Sommeiller 16
Consiglieri
Bernocco comm. G. B., farm., *ispettore didattico*, p. Carlo Felice 10.
Belmondo cav. uff. Giulio, *eletto dal Comitato delle Patronesse*, c. Siccardi 70
Rippa cav. uff. avv. Bernardo, *segretario*, v. Montecuccoli 9.
Gamba bar. Carlo Maurizio, *eletto dal Cons. comun.*, c. Vitt. Eman. II, 30.
Gobbi rag. comm. Gerardo, *direttore dei conti*, v. Perrone 5.
Maccone prof. dott. cav. Luigi, *ispettore sanitario*, v. Pietro Micca 17.
Montaldo dott. comm. Giuseppe, *eletto dal Cons. prov.*, c. Presidente Wilson 4*bis*.
Pescarolo prof. comm. senatore Bellom, *ispett. sanitario*, p. Vitt. Eman. I, 12.
Bruno cav. ing. Emilio, *segr. supplente*, p. Cavour 10.

Revisori dei conti
Effettivi
Deregibus comm. Federico, v. Bogino 25.
Frignocca comm. Gius., v. Bezzecca 9.
Sella cav. avv. G. B., v. Misericordia 4.
Supplenti
Bertolini Massimiliano, p. Em. Filib. 1.
Calliano dott. Giorgio, v. Montebello 4.

Comitato Patronesse.
Presidentesse Patrone
S. A. R. La Principessa Elena d'Orléans Duchessa d'Aosta.
S. A. R. I. La Principessa Laetitia Duchessa d'Aosta.
Badini Confalonieri de la Forest de Divonne nob. Bianca, c. Re Umberto 8.
Presidentessa effettiva
Foesca di Castellazzo-Castellani contessa Vittoria, v. Gioberti 8.
Vice-presidentesse
Usseglio Bianchi Giuseppina, corso Sommeiller 16.
Canova-Corte Anna, v. Assietta 29.
Segretaria ed Ispettrice didattica
Bernocco-Fava-Parvis Giulia, p. Carlo Felice 10.
Economa
De Sauteiron de S.Clément Whyte nob. L. (Roma), e c. Vitt. Emanuele II, 101.
Treves-Vitalevi Perlina, v. Maria Vitt. 24.
Patronesse
Bellati-Ferraris Elisabetta, via Amedeo Avogadro 11.
Bellini-Mazzucchelli Ann., v Garibaldi 59.
Belmondo Armissoglio Paola, corso Siccardi 70.
Bernocco Maria, p. Carlo Felice 10.
Biglia-Vanni Irma, v. Massena 20.
Bertolè-Viale Olivero A., c. Vitt. Em. II, 86.
Brigante-Colonna (Roma).
Bruno Pallavicino Paola, p. Cavour 10.
Crosa Caretti Lydia, c. Oporto 28.
Ferrero De Gubernatis Ventimiglia Bezzi march. Maria, p. Vitt. Em. I, 23.
Foà Bice, c. Valentino 40.
Geymonat-Vischi Enrichetta, v. Assarotti 4
Giusiana-Strada cont^a Delfina, p. Vittorio Em. I, 11.
Lana-Frisetti Felicita, v. Cernaia 26.
Leumann-Cerutti Amalia, c. Vitt. Em. II, 105
Losio-Ramella Fadilla, c. Vinzaglio 32.
Malvano ved. Erminia, v. Saluzzo 17.
Martini di Cigala-Ferrari Ardicini cont^a Fanny, v. Sagliano 4.
Montaldo-Fiorelli Tecla, c. Pres. Wilson 4.
Morpurgo Bice, c. Presidente Wilson 6.
Morra-Liautaud Maria, v. Seb. Valfrè 2.
Ottolenghi-Sacerdote Orsolina, piazza Lagrange 1.
Plucker-Casana nob. Elena, v. Rossini 1.
Rippa-Negro Adele, v. Montecuccoli 9.
Sella-Bellingeri Ferdin., v. Misericordia 1.
Treves Elisa n. Treves, c. Vittorio Emanuele II, 34.
Vicarelli Carmen Di Saluzzo, v. Ormea 2.
Vicarj-Flandinet Irene, v. Montevecchio 21.
Vitalevi-Racah Lucia, c. S. Martino 1.

Colonie Alpine delle Scuole di Religione
Via Consolata 7
(nel locale della scuola di religione)
(vedi a pag. 716).

Vennero istituite l'anno 1911 in omaggio [illegible] bileo Episcopale di S. Em. il Cardinale A[illegible] Richelmy, in favore particolarmente dei gio[illegible] studenti delle Scuole di religione di Tor[illegible] Hanno per scopo di continuare durante [illegible] estivi, nei più alti soggiorni alpini, la [illegible] educatrice delle Scuole di Religione. — Son[illegible] da una Direzione approvata dall'Autorità Ec[illegible] siastica, e sono sostenute oltre che dal concor[illegible] dei giovani stessi, da un Comitato di Signore Pat[illegible] nesse, Soci Azionisti e Soci Fondatori. — S[illegible] venta: Soci *Azionisti* col versamento annuale [illegible] una o più quote di L. 10. — Soci *Azionisti* [illegible] col versamento di L. 500 anche in più rate. — Soci *Fondatori* di una Colonia distinta col provvedi[illegible] la dotazione in una rendita di L. 800. La dire[illegible] zione delle singole Colonie è affidata ai Sacer[illegible] stessi Insegnanti nelle Scuole di Religione. Per [illegible] parte materiale ed economica si suole ricorr[illegible] all'opera di Comunità Religiose.

Orario d'ufficio: Il mercoledì e sabato alle ore 15.

Comitato delle Patronesse.
Presidente
Barone Marianna ved. Bertolotti, via Milano 3.
Segretarie
Jocteau baronessina Mary, *Segretaria*, c. Vittorio Emanuele II, 101.
Fantoni di Vigliano contessina Polissena *Vice Segretaria*, v. S. Chiara 32.
Bozzalla Bice, *id.*, c. S. Martino 4.
Blanchetti contessina Marie Cècile *id.*, via S. Chiara 34.

Colonia Piemontese per la cura di Salsomaggiore
Piazza Carlo Felice 10.
Presidente onoraria
S. A. I. R. la Principessa Laetitia di Savoia Napoleone.
Presidente
Bernocco Fava-Parvis Giulia, p. Carlo Felice 10.
Cassiera
Carbillet Flavia ved. Marro, v. Quattro Marzo 14.
Segretaria
Lardone Olga, v. Roma 31.
Consigliere
Abegg Anna, c. Vitt. Eman. II, 77.
Leumann-Cerutti Amalia, c. Vitt. Em. II, 105.
Bertolè Viale baronessa Maria ved. Nasi, v. Vittorio Amedeo II, 21.
Sampò-Vallerino Ernesta, c. Beccaria 2.
Toselli Maria, v. Venti Settembre 7.

Colonia Torinese di bambini poveri per la cura salso-jodica a Salice (Voghera).
Presso la Scuola Silvio Pellico, con sede provvisoria in via Monti 9.

[illegible] nel 1915, ha lo scopo d'inviare annualmente a Salice un numero di bambini poveri [illegible] di tale cura, provvedendo ad essi il

Presidente
Roero Mezzo Ida, v. Amedeo Peyron 33.
Cassiera
[illegible]qua-Odetti Camilla, v. Belfiore 10.
Segretaria
Mauro Isabella, v. Bidone 25.
Consiglieri
Baietto-Giordano Giuseppina, v. S. Francesco da Paola 1.
Eder-Finelli Rosa, v. Ormea 110.
Strada Rocca Ceresola nob. Eugenia, via Marco Polo 23.
Fubini Consolo Elena, v. Pietro Micca 20.
Torla-Bajetto Itala, via Cesare Battisti 11 *bis*
Meragaglia Strada Lina, c. Siccardi 78.
Guelpa-Caramora Carmela, c. Dante 41.
Strada nob. Emma, v. Marco Polo 23.
Negri comm. prof. Pasquale, v. Madama Cristina 90.
Girardi comm. Giacomo, v. Cibrario 54.
Borini dott. comm. Agostino, v. Nizza 74.
Ulrich cav. Vinc., v. Ilarione Petitti 6.
Mercandino rag. Giovanni, v. Ilarione Petitti 9.
Roero Giovanni, v. Amedeo Peyron 33.

Opera Bonomelli di assistenza agli Italiani emigrati in Europa.
Comitato direttivo della Sezione di Torino
Sotto l'Alto Patronato
S. A. R. la Principessa Laetitia Duch. d'Aosta
Corso Oporto 33.
Presidente
Scati Grimaldi di Casaleggio marchesa Lavinia n. Cattaneo-Adorno, c. Oporto 33.
Patronesse
Ambrosetti-Avondo Valeria, c. Vitt. Em. 93.
Canonica-Sormani Olga, v. Napione 20.
Casana bar. Costanza nata Borromeo, via dei Mille 22.
Ferrero d'Ormea e di Palazzo nobile Orsolina, v. Saluzzo 37.
Leumann-Cerutti Amalia, c. Vittorio Emanuele II, 105.
Marocco Cinzano Paola, v. Vinc. Vela 3.
Morra Baldini degli Alberti contessa Enrichetta nata Ferrero della Marmora, v. Venti 6.
Pallavicino Mossi marchesa Irene, via S. Teresa 11.
Parea-Ceriana Maria, c. Duca di Genova 53.
Talamona-Tamagno Margherita, corso Siccardi 63.
Tesoriere
Scarampi del Cairo march. Carlo Alberto, v. Bogino 25.
Segretari
Beraudo di Pralormo nob. cav. Vitt., via della Rocca 16.
Scati Grimaldi di Casaleggio marchese Stanislao, c. Oporto 33.

Opere Federate di Assistenza e Propaganda Nazionale per la città di Torino e circondario.
Via Arcivescovado 1 *A.*
Segretario provinciale
Barbavara di Gravellona conte G. Cesare, v. S. Giulia 67.
Consulente legale
Foà avv. Cesare, v. S. Massimo 44.

Comitato Torinese Assistenza Emigranti di passaggio.
Via della Rocca 45
Presidente
Porazzi Bosio Giuseppina, v. Crimea 2.
Vice Presidenti
Bettazzi Bondi Marianna, v. Maria Vittoria 42.
Della Croce di Doiola Bianca, p. Maria Teresa 2.
Fiorio, *segretaria*, v. Milano 10.
Losano Patetta Elvira, *tesoriera*, via Genova 2.

"Italica Gens"
Federazione per l'assistenza degli emigranti transoceanici
FONDATA E DIRETTA
dall'Associaz. Nazion. pei Missionari Italiani
(Riconosciuta in Ente Morale).
Segretariato centrale:
Via Accademia delle Scienze 4.
Principali Segretariati d'Italia e d'America:
Genova, v. Balbi 25.
Napoli, v. Porta di Massa 17.
Stati Uniti e Canadà: New-York, 35 Broadway.
Repubblica Argentina: Buenos Aires, 1669 Calle Moreno.
Brasile: San Paolo, 29 Alameda Cleveland.

L'*Italica Gens* fa convergere le numerose e disciplinate forze delle missioni italiane all'assistenza degli emigranti transoceanici. Essa ha scopi essenzialmente nazionali e sociali; mira cioè a conservare fra i nostri emigranti il sentimento nazionale

l'uso della nostra lingua e ad assisterli sotto molteplici forme. La Federazione consegue i suoi fini per mezzo di segretariati ed uffici di corrispondenza in Italia e nei paesi transoceanici ai quali qualsiasi emigrato italiano può rivolgersi per consiglio, per trovar lavoro, per aver documenti e difesa de' suoi diritti, ecc.; tutto gratuitamente. La direzione del vasto organismo si accentra nel segretariato centrale di Torino.

Presidente

Bassi nob. comm. D. Carlo (Milano).

Segretario generale

Schiaparelli comm. prof. Ernesto, corso Oporto 40.

Tesoriere generale

Littardi avv. cav. Lodovico, c. Giovanni Lanza 76.

Direttore

Venerosi-Pesciolini conte dott. Ranieri, v. Acc. delle Scienze 4.

Segretario

N. N

Sodalizio di San Pietro Claver.

Via Colli 3.

presso la signora Zelatrice effettiva

Questo Sodalizio, fondato dalla contessa Maria Teresa Ledochowska, ha per iscopo di raccogliere offerte per sopperire ai bisogni delle Missioni Africane. La casa madre è in Roma, via dell'Olmata 16, ed ha filiali, dirette da pie signore, in Austria, Svizzera Germania Polonia ed America.

Il Sodalizio ha un Istituto femminile di Missionarie ausiliarie per l'Africa, ed è coadiuvato da Zelatori, Zelatrici e collaboratrici nelle varie città d'Italia, coll'incarico di raccogliere offerte e di promuovere abbonamenti all'*Eco dell'Africa* ed al *Famedio*. Nozze.

Per associazioni, offerte e schiarimenti rivolgersi alla zelatrice effettiva.

Zelatori onorari

Bortolomasi monsignor Angelo, vescovo Castrense. Collegio Capranica, Roma.
Mella Arborio conte Aless., v. Palmieri 36.
Bricarelli avv. Giacinto, v. Cernaia 30.
Buffa ing. Alberto, c. Re Umberto 52.
Di Collobiano della Motta conte Emiliano, v. Roma 43

Zelatrici onorarie

Celebrini di San Martino baronessa Maria n. Peletta di Cortanzone, v. Marna 4.
Della Croce di Dojola contessa Elisabetta, p. Maria Teresa 2.
Jocteau baronessa Candida, c. Vitt. Emanuele II, 101.
Rosa di San Marco contessa Celeste, via Sagliano 4.
Ricci des Ferres bar.ª Azeglia, v. Bogino 12.

Zelatrice effettiva

Cappa-Legora Luisa, v. Colli 3.

Segretaria

Cassinis Carolina, v. Botero 19.

Tesoriera.

Cappa-Legora Anna Maria, v. Colli 3.

Comitato *Pro San Firmino*

Via Bertrandi 7

Questo Comitato sorse allo scopo di promuovere solenni festeggiamenti per commemorare il 12° centenario di San Firmino, Patrono del Cana[illegible] zelando i restauri artistici dell'antico San[illegible] eretto da secoli in suo onore a Pertusio, [illegible] Valperga.

Presidente onoraria

S. A. R. la Princ. Isabella, Duch. di Genova

Vice-presidenti onorarie

Coardi di Bagnasco e di Carpeneto march. Clementina, v. Carlo Alberto 32.
Compans di Brichanteau march. Albertina v. S. Teresa 10.
Frola cont. Luisa n. Balbis, v. Juvara 10.
Goglio Vittoria Felicita, c. Oporto 41.

Patronessa onoraria

Rosa di S. Marco cont. Celeste, v. Sagliano 4.

Segretario

De Magistris prof. Carlo Pio, v. Giovanni Prati 3.

Tesoriera

Peradotto Emma, v. Bertrandi 7.

Croce Rossa Italiana

Comitato Regionale della 1ª circoscrizione

Torino, p. Vittorio Emanuele I, 9

☎ 23-23.

Magazzini: via Bologna 161 angolo v. Moncrivello, ☎ 15-14.

Quest'Associazione, posta sotto l'Alto patronato delle LL. MM. il Re e la Regina d'Italia, ha per iscopo di soccorrere i militari malati e feriti in tempo di guerra.

Essa è costituita sulle basi della Convenzione internazionale di Ginevra dei 26 e 29 ottobre 1868, alla quale aderirono pressochè tutte le Potenze e fu eretta in Ente Morale nel 1882.

Ha un Comitato Centrale in Roma, e Comitati Regionali nelle città dove ha sede un Corpo d'Armata. Vi sono inoltre Comitati di Sezione, di Distretto e Comunali in tutte le città e [illegible] importanti, e gran numero di Delegati Comunali nei centri minori.

Col concorso dei contributi dei soci, e con speciali proventi, provvede il materiale svariatissimo occorrente alle sue Unità sanitarie (Ospedali territoriali - treni-ospedali - ospedali di tappa - ospedaletti da guerra - ambulanze da montagna - navi-ospedali - ambulanze fluviali - sezioni di sanità - posti di soccorso) e attende all'istruzione del suo personale, sia Direttivo (ufficiali) che di assistenza (truppa), che recluta tra i riformati del R. Esercito, tra coloro che non hanno [illegible] per età, obblighi di leva, e tra i militari di [illegible] categoria.

Affinchè la sua opera torni utile il più [illegible] mente possibile, la Croce Rossa deliberò di [illegible] dere la sua attività anche in tempo di pace, in occasione di pubbliche calamità, e con [illegible] torii ecc.

Da varii anni compie largo servizio nel [illegible] Romano per combattere la malaria. Ha [illegible] posti permanenti di soccorso ove si ha [illegible] affluenza di operai.

Da parecchi anni la Croce Rossa ha istituito Scuole per le Allieve infermiere, e annovera [illegible] rosissime Inermiere volontarie arrolate (parec[illegible] al grado di Ufficiali subalterni).

I Soci della Croce Rossa sono di tre categorie:
Benemeriti quelli che sottoscrivono per una somma [illegible] a L. 500 *per una volta tanto;*
Perpetui quelli che sottoscrivono per una o più azioni da L. 100 *per una volta tanto;*
[illegible] quelli che sottoscrivono per una o [illegible] triennali da L. 5.

Presso la sede del Comitato — dalle ore 9 alle 12 e dalle 15 alle 19 di ogni giorno — si possono avere quelle maggiori informazioni che [illegible] desiderano.

Comitato Regionale

sotto l'Alto Patronato delle LL. AA. RR. i Principi
Emanuele Filiberto, Duca d'Aosta.
Vittorio Eman., Conte di Torino.
Luigi Amedeo, Duca degli Abruzzi.
Tommaso, Duca di Genova.

Presidente onorario

Mozzo di Bianzè marchese Filippo, ✱, v. Ormea 3.

Presidente

Luserna Rorengo di Rorà conte Emanuele, comm. ✱ e gr. uff. 🖃, c. Siccardi 55.

Vice-presidenti

Andreis avv. Vitt., ✱ e comm. 🖃, c. Cairoli 6.
Rossi dott. Ernesto, ✱ e grand'uff. 🖃, c. Vittorio Eman. II, 44.

Consigliere segretario

Molinari avv. Vittorio, uff. 🖃, v. Maria Vittoria 52.

Consiglieri

Badini Confalonieri avv. Alfonso, gr. uff 🖃, senatore del Regno, c. Re Umberto 8.
Beraudo di Pralormo conte Vittorio, via della Rocca 16.
Bosio avv. Carlo, v. Meucci 1.
Del Carretto di Torre Bormida e Bergolo march. Ern., uff. ✱ e comm. 🖃, v. Principe Amedeo 12.
Ferrero di Cambiano march. gr. croce ✱ e grand'uff. 🖃, avv. Cesare, senat. del Regno, v. Sagliano 4.
Fermo prof. dott. cav. Luigi, v. Madama Cristina 11.
Gobbo comm. ten.-gen. Gaetano, gr. cr. ✱, gr. cord. 🖃, v. Napione 9.
Montù grand'uff. prof. ing. Carlo, v. Po 39.
Nota comm. dott. Annibale, v. Stupinigi 8.
Pomba grand'uff. ing. Gius. Luigi, v. San Quintino 43.
Radicati di Brozolo conte cav. avv. Cesare, p. Solferino 11.
Respighi prof. dott. cav. Luigi, v. della Rocca 10
Roggero Carlo, v. Po 1.
Rosano avv. cav. Lorenzo, v. Bellini 6.
Simonetti comm. Luigi, v. Carlo Alberto 38.
Valperga di Masino conte cav. Luigi, via Alfieri 18.

Sezione Femminile

[illegible] Alto patronato di S. A. I. R. la Principessa Napoleone Duchessa d'Aosta e delle [illegible] RR. Elena d'Orléans Duchessa d'Aosta, [illegible] Baviera, Duchessa di Genova.

Consiglio Direttivo

Presidente

Luserna di Rorà conte Em., c. Siccardi 55.

Vice-Presidenti

Nasi-Trombotto Laura, v. della Rocca 27.
Costa-Carrù della Trinità cont. Maria n. S. Martino di S. Germ., v. S. Francesco da Paola 15.

Consigliere

Barel di S. Albano contessa Emma nata Chiesa, v. Meucci 1.
Casana baronessa Costanza nata Borromeo, v. dei Mille 22.
Colli di Felizzano cont. Maria, nata Coardi di Bagnasco, v. Principe Amedeo 13.
Compans di Brichanteau nobile Carmen nata Marsaglia, v. Magenta 29.
Ferrero De Gubernatis-Ventimiglia in Ferrero d'Ormea e di Palazzo marchesa Onorina, v. Saluzzo 37.
Figarolo di Gropello Tarino nob. Giorgiana n. Solaroli di Briona, v. Mazzini 52.
Fracassi di Torre Rossano marchesa Maria Pia nata Crespi, p. Bodoni 3
Franco-Spada Margh., v. Napione 18.
Gay di Montariolo contessa Maria nata Marenco, v. Cavour 6.
Guasco di Bisio-Gattinara contessa Maria-Teresa, v. Carlo Alberto 41.
Guerrieri di Mirafiori-Boasso contessa Margherita, v. della Rocca 20.
Leumann-Cerruti Amalia, c. Vitt. Em. II, 105
Luserna Rorengo di Rorà - Pallavicino marchesa Teresa, v. Cavour 13.
Luserna Rorengo di Rorà-Canevaro contª Delfina, c. Siccardi 55.
Mori Ubaldini degli Alberti marchesa Enrichetta n. Ferrero della Marmora, v. Fanti 6.
Pallavicino-Mossi marchesa Irene, v. Santa Teresa 11.
Perrone di S. Martino-Benedetti contessa Benedetta, c. Siccardi 75.
Poma-Bruno Giorgina, c. Duca Genova 38.
Radicati di Brozolo contessa Giulia nata Thiene, v. Assietta 32.
Rossi Leumann Lydia, c. Vitt. Em. II 44.
Scati Grimaldi-Cattaneo Adorno marchesa Lavinia, c. Oporto 33.
Solaroli-Conelli marchesa Luisa, p. Maria Teresa 5.
Spurgazzi-Signoretti Teresa, v. Palmieri 23.
Thaon di Revel e Saint-André-Benedetti marchesa Clea, v. della Rocca 7.

Segretario

Molinari cav. uff. avv. Vitt., predetto.

Commissione di Propaganda

Piazza San Giovanni 13, ☎ 40-20
(Palazzo Chiablese).

Presidente

Pomba ing. grand'uff. Giuseppe Luigi, v. S. Quintino 43.

Comitato femminile
Società Naz. Ital. di Soccorso ai feriti nelle Patrie guerre.

Via Carlo Alberto 40.

Eretto nel 1859. Coi fondi raccolti da sottoscrizione nazionale si fondarono 3 posti gratuiti di ricovero nella Casa Professionale dell'Istituto Nazionale per le Figlie dei Militari, convertendo il relativo in Cartelle del Debito Pubblico della rendita annua di L. 10.000, destinato a distribuirsi in sussidi a favore degli ex feriti o delle loro famiglie, come da apposito Statuto-Regolamento.

Presidente
Compans di Brichanteau march. Carlo, v. S. Teresa 10.

Revisori dei conti
Rinetti cav. Pompeo, v. Juvara 18.
Bottari magg. cav. Paolo, Istituto Bonafous (Lucento).

Croce Verde

(Società di Pubblica Assistenza)
Eretta in Ente Morale
con Regio Decreto 31 maggio 1914.

Via Balbis 1 ang. v. Cibrario, ☎ 67.
☎ *Municipale* 258.

Società apolitica e puramente civile che ha per iscopo di portare un pronto ed efficace soccorso nelle pubbliche e private calamità, provvedendo a che, nei casi di disgrazie, di disastri, di malori improvvisi, di ferimenti, sia curato sollecitamente e con mezzi speciali il trasporto degli infortunati, degli infermi, dei feriti e siano apprestate loro le prime cure; dispone di un apposito servizio medico e di speciali corsi d'istruzione su soccorsi di urgenza, trasporto di infermi, assistenza, ecc.

Tutti i servizi sono gratuiti e prestati dai Soci attivi.

Servizi speciali con automobile lettiga anche fuori del Comune.

Presidente
Olivetti avv. comm. Gino, v. Assarotti 11.

Vice-presidente
Marzocchi dott. prof. Vitt., v. Massena 18.

Direttore sanitario
Marzocchi dott. prof. Vitt., predetto.

Direttore di servizio
Florio Ettore, v. Barbaroux 38.

Segretario
Mallè Marco, p. Statuto 4.

Economo
Bono rag. Ant., v. Consolata 1.

Consiglieri
Angelucci ing. Guglielmo, c. Regina Margherita 126.
Colombino dott. Silvio, v. Orto Botanico 30.
Dardano avv. Silvio, v. Legnano 17.
Fano avv. Eug., v. Juvara 1.
Gastaldi dott. Enrico.
Jona dott. Ettore, v. Saluzzo 25.
Leonardi Armando, v. Corte d'Appello 22.
Melli rag. Alberto.
Sponzilli ing. Uberto, v. Donati 3.
Stroppiana dott. cav. Giac., v. Goffredo Casalis 32.

Rappresentanti dei militi
Griffone Giuseppe, v. S. Teresa 13.
Morello Angelo.

Revisori dei conti
Pallavicini rag. Gius., galleria Nazionale
Testori prof. Angelo, v. Silvio Pellico 11.
Grillandini cap. Raff., v. Alfieri 4.

Revisori supplenti
Bachi rag. Enrico, v. Assarotti 11.
Foa Filippo, v. Maria Vittoria 25.

Corpo delle Dame Infermiere della « Croce Verde ».

Ospedale Militare Territoriale della « Croce Verde ».

Corso Ponte Mosca 26, ☎ 27-63.

Direttrice di servizio
Ferreri-Teia Maria, v. S. Secondo 1.

Unione Ostetrica Torinese
Fides pro matre

1 - Piazza S. Carlo - 1.

Presidente
Navone Cecilia, v. Valperga Caluso 1.

Vice-presidenti
Savio Maria, v. Cernaia 40.
Verganti Clotilde, v. Venti Settembre 36.

Direttrici
Bocconi Catterina, v. Santa Giulia 46.
Piazza Catterina, c. Belgio 16.
Biei Margherita, v. Demonte 21.
Lamberti Catterina, v. Varazze 2.

Segretaria-corrispondente
De Giovanni Maria Teresa, v. Roma 23.

Segretaria contabile
Pautasso Felicita, v. Nizza 121.

Cassiera
Carello-Graglia Rosa, v. Lagrange 8.

Verificatrici dei conti
Ceratto Angela, v. Fabbro 5.
Bosso Ernesta, v. Vanchiglia 35.

Cassa di Assistenza per la Maternità

Via S. Tommaso 6.

Istituto informato a concetti di benefica previdenza per alleviare le condizioni delle classi disagiate, nel periodo della Maternità. Esso corrisponde alle socie effettive, inscritte da almeno 270 giorni e paganti un tenue contributo di previdenza, una indennità giornaliera di L. 1.50 durante i trenta giorni che seguono il parto, purchè sia comprovata la loro astensione dal lavoro.

Presidente
Franchi comm. Franco, c. Valentino 13.

Vice-presidente
Bertolè-Viale baronessa Maria ved. Nasi, v. Vitt. Amedeo II, 21.

Consigliere e Consiglieri
Sineto ing. Franc., v. Napione 4.
Botta Secco Giuseppina, v. Malone 15.
Cancela-Martigliengo Maddalena, v. Bonsons 7.
Desiex cav. Gustavo, v. Lungo Po 8.
Boccasso cav. dott. prof. Gio. B., corso Oporto 21.
Pecco Nina Ricchiardi, v. Cibrario 19.
Podio Angela, v. Po 10.
Pontet-Pintor prof. dott. cav. Arturo, corso Vinzaglio 60.

Segretaria
Alasonatti Maria, v. Legnano 31.

Economo
Stella avv. Enrico, v. Sagliano 1.

Scuola per l'assistenza degli infermi e pei soccorsi in caso d'urgenza

Ospedale S. Giovanni
entrata da v. Accademia Albertina.

Questa istituzione, col nome di *Scuola infermieri*, fondata dall'Amministrazione dell'Ospedale Maggiore di S. Giovanni nel 1881.

Sono ammesse alla scuola persone d'ambo i sessi. Le lezioni hanno luogo ogni domenica, dal 1° al giugno, alle ore 15.

Direttore
Pesci dott. prof. Ernesto, corso Vittorio Emanuele II, 25.

Scuola Samaritana d'Italia

Scuola popolare ital. pei soccorsi d'urgenza.

Piazza Vitt. Em. I 9

Sede del Comitato della Croce Rossa Ital.

Questa Scuola, che ha il benefico ed umanitario scopo di diffondere nel pubblico le utilissime nozioni sui soccorsi d'urgenza cotanto necessari a prestare in assenza od in attesa del medico nelle molte disgrazie e nei molti accidentali casi che per svariate cause ci possono colpire, venne dal 1883 istituita con regolare insegnamento dal dott. Carlo Calliano presso il nostro Ospedale Maggiore di S. Giovanni secondo il metodo di Esmarch.

Nel 1889, mercè l'appoggio del generale Leopoldo Viscontì, la Scuola potè stabilirsi definitivamente presso detto Comitato della *Croce Rossa* e così maggiormente attendere al suo scopo sia per l'istruzione cittadina, sia come *Scuola* per la sua diffusione in Italia. Ogni anno dà il pubblico insegnamento consistente in una serie di conferenze, più alcune pratiche speciali sui bendaggi e sul modo di trasportare i feriti, ecc.

Presidente
Lascaris di Rorà conte grand'uff. Eman., c. Siccardi 55.

Direttori
Boscaglotti prof. dott. cav. Luigi, v. della Rocca 10.
Ferro prof. dott. cav. Luigi, v. Madama Cristina 11.
Pistamiglio dott. cav. Secondo, c. Vinzaglio 3.

Corsi Femminili di Sanità
Igiene, Soccorsi d'urgenza, Assistenza ai malati, Cura dei bambini.

Sede provvisoria: Via Montecuccoli 12.

Questi *Corsi* furono instituiti da un Comitato di signore per procurare a signore e signorine di civile condizione una sufficiente coltura sanitaria teorico-pratica e la conoscenza delle leggi che regolano le opere pie ed ospedaliere. Essi sono approvati dal Ministero dell'Istruzione e del Ministero della Guerra.

Le allieve dei corsi sono assunte come infermiere negli Ospedali di riserva Regina Margherita e Duchessa Isabella.

Comitato d'onore.

Presidente
Conelli De'Prosperi donna Anna nata Brascorens di Savoiroux, v. della Rocca 33.

Segretaria
Gianotti contessa Maria, v. della Rocca 21.

Consiglio Direttivo.

Presidentessa
Nicolis di Robilant - Imperiale nobile Marina, v. Maria Vittoria 17.

Vice-presidentesse
Radicati di Marmorito nobile Giustina, c. Siccardi 75.
Lovera di Maria contessa Enrica, corso Re Umberto 8.

Segretaria
Ricci des Ferres nobile Gabriella, via Gius. Pomba 16.

Cassiera
Quattrino Teresa, v. Franc. Lanfranchi 2.

Consigliere
Bozzolo nobile Carlotta, v. Magenta 20.
Cossa nobil donna Maria, v. Montecuccoli 3.
Di Lesegno di Sambuy marchesa Mina, c. Duca di Genova.
Giordano Keer Bessie, v. Legnano 31.
Leumann-Cerutti Amalia, corso Vittorio Emanuele II, 105.

Direttore dei corsi
Bozzolo grand'uff. dott. prof. Camillo, via Magenta 20.

Insegnanti
Abba prof. dott. Francesco, v. Schina 8.
Allaria prof. dott. Gio. Batt., via Ettore De Sonnaz 16.
Bizzozero dott. prof. cav. Enzo, v. Campana 34.
Bobbio prof. dott. Luigi, v. Montevecchio 1.
Bonaudi prof. avv. Emilio, via Ettore De Sonnaz 14.
Bormans prof. dott. cav. Alfonso, v. Parini 10.
Bruni prof. dott. Ang., v. Palazzo di Città 8.
Fornaca prof. dott. comm. Luigi, v. Giannone 7.
Lavatelli dott. Carlo, c. Re Umberto 42.
Soli dott. prof. Teobaldo, v. Cavour 14.
Vicarelli comm. prof. dott. Giuseppe, via Ormea 7.

Cassa Nazionale di Previdenza
per l'invalidità e la vecchiaia degli Operai

Sede centrale in **Roma**

Sede secondaria di **Torino**: via Alfieri 7 presso la *Cassa di risparmio*, 42-94.

Patronato Subalpino
della Cassa Nazionale di Previdenza
per la vecchiaia e la invalidità degli Operai

Sede: Via S. Tommaso 6.

Presidente
Bona avv. comm. Adolfo, p. Consolata 5.
Vice-presidenti
Franchi comm. Franco, c. Valentino 13.
Girardi cav. uff. Giacomo, v. Cibrario 54.
Economo
Timossi comm. Paolo, v. Monti 26.
Segretario
Labriola avv. Attilio, p. S. Giovanni 8.
Consiglieri
Arneudo cav. uff. Giuseppe Isidoro, via Cavour 41.
Badini-Confalonieri cav. avv. Alberto, v. Montevecchio 38.
Bodoira cav. Lorenzo, v. S. Franc. da Paola 46.
Campora cav. Franc., v. Crist. Colombo 44.
Navone cav. Gius., v. Fucina 9.
Rava cav. Giacomo, v. Vitt. Amedeo II, 11.
Revisori dei conti
Poesio cav. Gius., c. Inghilterra 19.
Stella cav. Aurelio, v. Magenta 45.

Società Filarmonica Torinese
di Mutuo Soccorso fra musicisti ed esercenti arti e mestieri musicali.

Fond. nel 1865. Eretta a personalità giurid. nel 1887

Via Garibaldi 8.

Presidente
Emprin comm. avv. Calisto, v. Cernaia 24.
Vice-presidente
Migliara prof. Eldrado, Liceo musicale.
Direttori
Brero Tommaso.
Ciofalo Vincenzo, v. Massena 14.
Del Marchi prof. Faust., p. Vitt. Eman. I, 10.
De Napoli Aug., v. Princ. Tommaso 7.
Pagliano Oreste, c. Valentino 3.
Zuppelli Leucio, v. Marna 14.
Sindaci
Arnò Salvatore.
Perotti Giovanni, v. Lagrange 31.
Comitato sussidi
Vinelli.
Capello Michele, p. Carignano 4.
Segretario
Perosino Luigi, v. Garibaldi 8.
Vice-segretario
Maggetto Giovanni, v. Po 35.
Medico
Bilotti cav. uff. dott. Alfredo, via dei Mille 12.

Società M. S. fra Coristi Teatrali
con annessa
Sezione Autonoma Femminile.

Via Riberi 4.

Fondata nel 1890, la Società ha per l'unione, la solidarietà, la fratellanza ed il soccorso in caso di malattia; provvede [illegible] mente a tutelare i diritti dei soci verso le Im[illegible] facendo sì che le paghe dei singoli possano [illegible] elevate a quei limiti che il decoro dell'art[illegible] porta.

Presidente
De Rosa Gius., v. Po 21.
Vice-presidente
Arduino Maurizio, v. Bogino 9.
Cassiere
Tagliano Vinc., v. Barolo 12.
Consiglieri
Aghemo Andrea, v. Carlo Alberto 35.
Coriasso Gius., v. S. Franc. da Paola 10.
Gorone Edoardo, v. Bernard Galliari 19.
Pivano Severo, v. Drovetti 6.
Testori Giuseppe, v. Saluzzo 25.
Consigliere per la Sez. Femminile
Fino Laura, v. Barolo 12.
Lugano Lucia, v. Saluzzo 32.
Revisori-Ispettori
Bernardi Gabriele, v. S. Massimo 38.
Pierangeli Carlo, v. Ricotti 2.
Lardone Ettore, v. Giuseppe Grassi 12.
Segretario
Dovo Giovanni, v. Garibaldi 57.

Società Cassa pensioni fra Artisti di musica
Presso la *Società Orchestrale Torinese*

Galleria Subalpina.

Fondata in Torino nel 1885, ha per scopo costituire un capitale per pensioni annuali a [illegible] Artisti di musica. Le entrate consistono nelle [illegible] annuali dei soci e negli introiti dei concerti. Il servizio di pagamento delle pensioni è assicurato su rendita dello Stato e viene fatto dopo un determinato periodo di permanenza in Società.

Presidente
Scarampi di Villanova march. Fernando, v. S. Franc. da Paola 16.
Vice-presidenti
Emprin comm. avv. Calisto, v. Cernaia 24.
N. N.
Segretario-cassiere
Maggetto prof. Gio., v. Po 35.
Consiglieri
Calandri nob. cav. uff. Luigi, c. Re Umberto 71.
Forneris prof. cav. Tancredi, v. Roma 2.

Gaviani prof. Ang. Mario, p. Vitt. Em. I, 18.
Morteo avv. Mario, v. Fabro 8.
Mayer prof. cav. Andrea, v. Rosine 13.
Migliara prof. Eldrado, Liceo musicale.
Parmentier Pietro, v. S. Massimo 40.
Sindaci
Calcaterra prof. Gio., v. Bogino 9.
Chiappino Renzo prof. Gio., v. Po 3.
Marengo Romano, v. Roma 2.
Commissione artistica
Dei Marchi Faustino, Liceo musicale.
Collino maestro Fed., Liceo musicale.
Franco maestro Franc. Angelo, v. Po 51.

Società Orchestrale Torinese
iscritta alla
Federazione Orchestrale Italiana

Galleria Subalpina.

[illegible] formazione di orchestre per teatri, balli, [illegible] funzioni religiose, ecc. ecc.

Presidente onorario
Canonica comm. Pietro, v. Napione 20.
Consiglieri
Belardi Ricc.
Gaviani A. Mario, Liceo Musicale.
Grossi Samuele, id.
Pasetto Cesare, v. Artisti 13.
Verri Alfredo, v. S. Teresa 15.
Villa Luigi, v. Bertola 68.
Zaccagnini, v. Palazzo Città 5.
Consiglieri supplenti
De Paoli Luigi, v. M. Pescatore 5.
Forzano Franc., v. Villa della Regina 3.
Sindaci
Maggetto Giov. v. Po 35.
De Napoli, v. S. Tommaso 7.
Ritter Dario, v. Po 10.
Cassiere
Maggetto Giov., v. Po 35.
Segretario
Mayer cav. Andrea, v. Rosine 13.
Contabile
Enia Ettore, v. Parma 24.

Società Mutua Operaia Torinese per Pensioni.

Via Cavour 11.

Presidente
Copino Severino, v. Lagrange 29.
Consiglieri
Ozzello Antonio, c. Reg. Margherita 198.
Navone Andrea, v. S. Raffaele 67.
Moltura Gius., p. Bodoni 5.
Sindaci
Gatti Giovanni, v. Pallamaglio 1.
Manero Giulio, v. S. Agostino 13.
Crespi Paolo, v. Garibaldi 6.
Segretario
Panier Giuseppina.

Cassa Mutua Cooperativa Italiana per le Pensioni.
(In liquidazione)

Via Susa 5, 25-13.

Stella comm. avv. Aless., *Regio Commiss.*

Comitato provinciale
per l'Istituzione Nazionale
Umberto e Margherita di Savoia
per gli orfani degli operai morti per infortunio sul lavoro

Sede: presso la Prefettura.

Il Prefetto, *presidente.*
Il Presidente della *Deputazione Provinciale.*
Il Sindaco della Città di Torino.
Il Presidente della *Congregaz. di Carità.*
Il Presidente della *Camera di Commercio.*
Vassallo di Castiglione cav. avv. Ignazio, *segretario*, v. Ospedale 24.

Associazione Generale fra gli Impiegati Civili

Via Cavour 11, 23-71.

Quest'Associazione, costituitasi il 1° maggio 1887, conta 1000 Soci, di cui circa 400 sotto le armi.

L'Associazione si propone: *a*) di proteggere o difendere i diritti e gli interessi degli impiegati; *b*) di tener aperti i locali della propria Sede per amichevoli ed istruttivi ritrovi; *c*) di procurare ai Soci le maggiori agevolezze possibili nelle varie contingenze della vita; *d*) di creare nel proprio seno Istituzioni dirette a costituire fondi di previdenza, agevolare il credito e favorire il risparmio.

A Soci sono ammessi gli impiegati in attività di servizio o giubilati appartenenti ad Amministrazioni pubbliche o private e gli ufficiali militari a riposo.

L'Associazione possiede una cospicua sala di lettura e, annessa, una biblioteca circolante di oltre 5.000 volumi.

Presidente
Chapperon avv. Gabriele, c. Reg. Margh. 76.
Vice-presidenti
Brunelli A. Vittorio, v. Sacchi 18.
Ferrero Gius., c. Regina Margherita 81.
Segretario
Stobbia Filippo, v. Accad. Albertina 19.
Vice-segretario
Vincio Giacomo, v. Cesare Battisti 11.
Economo
Cioni Egidio, v. Sacchi 54.
Consiglieri
Bormida Guglielmo, v. S. Secondo 46.
Falchero cav. Pietro, v. S. Secondo 82.
Ferreri comm. Gius., v. Bogino 2.
Dardano cav. Carlo, v. Chieri 15.
Guidoni rag. Enrico, v. Princ. Amedeo 26.
Lebole rag. Pietro, c. Inghilterra 41.
Martinengo Vasco, v. S. Secondo 15.
Pozzi prof. Gian Alessandro, v. Cernaia 46.
Ramello avv. Paolo Emilio, v. Vanchiglia 11.

Revisori dei conti

Barreri Gioachino, v. Valsalice 20.
Botta Andrea, c. Reg. Margherita 76.
Casalis Eugenio, v. Saluzzo 30.
Keller Nino, c. Vitt. Emanuele II, 76.
Leiss de Leimburg rag. Eman., v. Saluzzo 42.

Bibliotecario

Impallomeni cav. Gregorio, v. Mad. Crist. 49.

Cassiere-contabile

Bonino Ernesto, v. Princ. Tommaso 3.

Camera Federale degli Impiegati civili

di aziende pubbliche e private

Presso l'Associazione Generale Impiegati Civili

Via Cavour 11, ☎ 23-71.

Fondata nel 1906, è formata dalle Sezioni di Federazioni nazionali e dalle Associazioni professionali, ed ha una Sezione mista per gli Impiegati che non hanno organizzazione propria. Scopo: tutelare il diritto d'associazione e diffondere lo spirito di organizzazione e di solidarietà; e di promuovere il miglioramento economico e morale della classe degli impiegati in genere. I federati pagano una cassa annua di L. 0,30.

Nel suo seno, ma con funzionamento autonomo è stata fondata una « Cooperativa per le case degli impiegati » della quale possono esser soci tutti gli impiegati che acquistino almeno un'azione da L. 100 pagabili a rate mensili.

Comitato esecutivo

Cosmo prof. Umberto, *presid.*, v. Colli 14.
Barberis Leopoldo, *segret.*, v. S. Giulia 15.
Laudi avv. Israel Cesare, v. Villarfocchiardo 12.
Segre Dino, *consigliere*, c. S. Martino 1.
Caressa Ferruccio.

Unione Commessi ed Impiegati di Commercio.

Via Lagrange 7, p. 1

Questa Società, fondata nel 1883, premiata con Medaglie e Diplomi a più Esposizioni ed eretta in Ente Morale con R. Decreto 5 giugno 1902, ha per iscopo di promuovere il miglioramento materiale e morale dei Commessi ed Impiegati di Commercio.

Accorda ai Soci un sussidio in caso di malattia e una sovvenzione in caso di disimpiego.

Provvede al servizio sanitario pei Soci ed al collocamento dei Soci disoccupati. Da una sovvenzione alla famiglia del Socio defunto.

Ha un Gabinetto di lettura munito di numerosi giornali ed una cospicua Biblioteca circolante.

Presidente

Strolla D. Edoardo, c. Reg. Margh. 206.

Vice-presidente

Girardi Mario, v. Magenta 51.

Segretario

Julini Alberto, c. Reg. Margh. 206.

Consiglieri

Belloli Gius., v. Venti Sett. 57.
Ruffino Giov., v. S. Secondo 25.
Demarchi Vincenzo, v. Molinette 14.
Gianoglio Alessandro, v. Orto Botanico 28.
Perodi Carlo, v. Cernaia 16.
Gentile Enea, c. Casale 8.
De-Martino Egidio, v. Mad. Cristina 80.
Lovazzano Eugenio, v. Cavour 12.

Sindaci effettivi

Candellero Ercole, v. Vassalli Eandi 1.
Gioanetti rag. Raffaello, v. Carlo Alb. 21.
Pezzuti Edm., v. Gaudenzio Ferrari 11.

Medici sociali

Muggia dott. cav. Alb., v. Mad. Cristina 6.
Orlandi dott. Cesare, c. Princ. Oddone 36.

Sezione Autonoma

« Cassa Salvaguardia »

Ruffino Giov., *direttore*, v. S. Secondo 25.
Gentile Enea, *vice-direttore*, c. Casale 8.
Migliara Maurilio, *segretario*, c. Regina Margh. 80.
Girardi Mario, *tesoriere*, v. Magenta 51.

Consiglieri

Cioni Egidio, v. Sacchi 54.
Bianchi Mario, v. Carlo Alberto 21.
Longo Ermanno, c. Oporto 5.

Sindaci

Candellero Ercole, pred.
Gioanetti rag. Raffaello, pred.
Pezzuti Edmondo, pred.

Società di Mutuo Soccorso fra Rappresentanti, Viaggiatori e Piazzisti di commercio

Via Venti Settembre 7.

Fondata nel 1899, riconosciuta Ente morale nell'aprile 1900, ha per scopo la mutualità, il miglioramento morale e professionale.

Presidente

Dellavalle Guglielmo, v. S. Secondo 16.

Vice-presidente

Maletti Antonio, v. Cernaia 14.

Cassiere

Burdese G. Antonio, v. Passalacqua 4.

Segretario

Pagliani Andrea, v. Vanchiglia 44.

Sindaci

Patrito Giovanni, c. Vitt. Emanuele II, 66.
Badalla Eugenio, v. dei Mille 33.
Cambursano Giovanni, v. S. Domenico 2.
Aly Belfadel Pietro, v. Lagrange 14.
Calderan Umberto, v. S. Massimo 36.

Consiglieri

Pagliani Andrea, predetto.
Borelli Benedetto, v. Drovetti 6.
Polla Felice, v. Mazzini 60.
Burdese G. Antonio, v. Passalacqua 4.
Rubatto Tommaso, v. Ormea 46.
Albertengo Lodovico, v. Saluzzo 32.
Leon Roberto, v. Casalborgone 7.

Dottore

Canuto cav. dott. Pietro A., v. Baretti 18.

Legale

Bonaudo avv. Attilio, v. Venti Sett. 64.

Unione Nazionale fra Viaggiatori e Rappr. di Commercio (*U.N.V.E.R*)

con propria Cassa di Previdenza riconosciuta giuridic. con R. Decreto 22-XII-1912.

Sede centrale:

Torino, v. Pietro Micca 8, ☎ 10-91.

Sezioni:

Ancona, Bologna, Firenze, Genova, Milano, Napoli, Palermo, Roma, Torino, Venezia.

Sotto-Sezioni:

Gallarate e Treviso.

Uff. Centr. di Collocamento presso la Sede Centrale.

Commissioni di Collocamento: presso ogni singola sezione; Commisione arbitrale e Segretariato Generale: presso la Sezione di Milano, c. Vittorio Emanuele 33 - Periodico quindicinale: *Il Viaggiatore di Commercio*. Direzione e Amministrazione presso la sede centrale - Torino.

Comitato Esecutivo.

Presidente

Trossarello rag. Luigi, v. Giacinto Collegno 11.

Vice-presidenti

Pagliani Andrea, v. Vanchiglia 44.
Pretto Alessio, v. Piave 11.

Consiglieri

Cavalleri Ippolito, c. Vinzaglio 11.
Falchero Emilio v. Plana 11.
Lingua Teobaldo, v. Massena 3.
Pelissero Mario, v. Arcivescovado 1.
Provana Guglielmo, v. Campana 19.
Santi Oreste, v. S. Secondo 58.

Sindaci

Arese Antonio, v. Goito 12.
Meregaglia comm. Edoardo, v. S. Quintino 19.
Verdoja Ferdinando, v. S. Fermo 8.
Erba Giovanni, (Milano v. Torino 15).
Morturi rag. Riccardo, (Milano, v. Carlo Lenca 27.

Consiglio della Sezione di Torino

Battipaglia Alfredo, v. Castelnuovo 7.
Giamberti Ernesto, c. Ponte Mosca 57.
Lampiano Giuseppe, v. Papacino 3.
Massero Giuseppe, corso Vittorio Emanuele II, 84.
Trento Ernesto, *Consigliere Delegato*, via Vincenzo Vela 33.

Consiglieri
della circoscrizione Torino-Genova

Segre Dario, v. Barbaroux 2.
Vigliongo Stefano, v. Barbaroux 10.

Medico sociale

Viale dott. Franc., v. della Misericordia 4.

Consulente legale.

Cravera avv. cav. Giuseppe, v. S. Dalmazzo 24.

Associazione Generale di M. S. Impiegati dello Stato

Via Mazzini 19.

Fondazione 1° gennaio 1908.

L'Associazione ha i seguenti scopi: Sussidiare i soci in caso di malattia; cura medica gratuita; sovvenzione nei casi di collocamento in aspettativa per infermità; procurare ad essi un modesto ritrovo di geniale, istruttivo e fratellevole trattenimento: difenderne i diritti e gli interessi e tutelarne gli interessi di classe.

Possono essere soci tutti i funzionari *dello Stato* e *di Stato* di qualunque categoria; amministrativa ragioneria e d'ordine, o assimilate, che non oltrepassino i 50 anni di età, e comprovino di essere di sana costituzione fisica.

Per deliberazione dell'assemblea generale dei soci, dal 1° luglio 1916 e fino a quando lo si riterrà opportuno, l'Associazione funzionerà senza locali propri di residenza.

La gestione amministrativa sarà affidata, con pieni poteri, al seguente:

Comitato direttivo

Alessio Pietro, c. S. Maurizio 71.
Ballari Francesco, v. Mazzini 19.
Benvenuti Benvenuto, v. Lagrange 36.
Fasciotti Gius., v. S. Franc. da Paola 29.
Febbraro Giovanni, v. Superga 26.

Federazione Postale - Telegrafica - Telefonica

Via Principe Amedeo 20, p. 1°.

Società di M. S. con previdenza fra il personale deHe Poste e Telegrafi di Torino

sotto l'alto patronato di S. E. il loro Ministro

Via Principe Amedeo 23.

sotto l'alto patronato di S. E. il loro Ministro.

La Società di M. S. e Credito fra il personale subalterno delle Poste e Telegrafi, fu fondata il 2 maggio 1882 con riconoscimento giuridico, approvata dal Tribunale di Torino con provvedimento del 21 maggio 1892

Presidente onorario

Lavalle comm. Michele, c. Princ. Oddone 63.

Avvocato consulente onorario

Paoletti Pier Angelo, v. Garibaldi, 31.

Dottore sociale

Mezzena dott. Erasmo, v. Gioberti 6.

Presidente effettivo

Raineri Carlo, c. Oporto 15.

Vice-presidente anziano

Gaggiano A., c. Re Umberto 73.

Direttore

Rosina P., v. S. Ottavio 20.

Sindaco anziano

Aschieri Giuseppe, v. Po 4.

Cassiere

Bonardo Carlo, v. Morosini 7.

Segretario

Berruto Alessandro, v. Vanchiglia 2 *bis*.

Capo Comitato ammalati

Varetto Giacomo, v. Boucheron 5.

Associazione Generale di M. S. Postale - Telegrafica - Telefonica

Via Principe Amedeo 20, p. 1°

Società di Mutuo Soccorso fra il Personale dei Telefoni dello Stato residente in Torino.

Via Confienza 10 (Palazzo Telefoni).

Costituitasi con atto pubblico del 29 gennaio 1915. Riconosciuta Ente giuridico con Decreto del Tribunale di Torino n. 224 del 20 marzo 1915.

Ha per iscopo: Assistenza sanitaria gratuita; sussidio ai soci in caso di malattia; soccorso finanziario alle famiglie dei soci defunti.

Presidente

Barberis cav. rag. Vitt., v. S. Quintino 53.

Vice-presidente

Anselmetti Pietro, v. Galvani 31.

Segretario-cassiere

Almasio Lorenzo, p. Statuto 3.

Consiglieri

Pagliolico Edoardo, v. Ospedale 4.
Cervetti Gius., v. Villarfocchiardo 12.
Spato Angelo, c. Orbassano 41.
Campese Gelsomino, v. Cossila 17.
Segre Sabato Emanuele, p. Em. Filib. 24.
Ghirardi Isabella, v. S. Domenico 1.

Sindaci

Aliberti rag. Walter, v. Cernaia 16.
Macchia Adele, v. Allioni 4.
Sardo Mario, v. Bertola 36.

Associazione Nazionale fra Ricevitori, Supplenti, Agenti Rurali

Comitato centrale: v. Cernaia 2.

Fondata nel 1912, ha per iscopo il miglioramento economico delle varie classi cui appartengono gli associati; la difesa degli interessi collettivi ed individuali dei soci; promuovere riforme nei servizi e nel personale; soccorrere i soci colpiti da provvedimenti disciplinari riconosciuti eccessivi ed ingiustificati o che temporaneamente li riducessero al bisogno.

Presidente onorario

Frola conte avv. Secondo, Sen. del Regno, Sindaco di Torino, v. Juvara 10.

Presidente effettivo

Bevione avv. comm. Gius., Dep. al Parl.

Presidente del C. C.

Mellusi avv. Vincenzo, v. Cernaia 2.

Comitato centrale

Reggio cav. uff. Aless., p. Statuto 1.
Sacco Feder., ang. v. Gasometro e Assietta.
Vasario dott. Carlo, c. Vitt. Em. II, 78.
Gila Edoardo, c. Vigevano 10.
Cordoni dott. Pietro, c. Quint. Sella 6.
Calcagno Filippo, str. Moncalieri 653.
Saudino geom. Michele.
Momo Domenico.

Cassiera.

Cavaglià Adele, c. Presid. Wilson 3.

Federazione Italiana dei Lavoratori dello Stato

Via Princ. Amedeo 20.

Consulente legale

Boselli avv. comm. Silvio, v. Bertola 29.

Comitato Centrale

Operai del Dicastero della Guerra.

Comitati sezionali

Personale operaio degli stabilim. militari.
Personale Officine Govern. Carte Valori di Torino.

Federazione Nazionale Lottista

Sezione di Torino - Via Pio Quinto 1.

Anno di fondazione 1900 - Scopo: Miglioramento di classe.

Presidente

Olivetti Carlo, v. Luigi Mercantini 6.

Segretario

Palusci Tommaso, v. Pio Quinto 1.

Consiglieri

Nicola-Anselmini Angelica, v. Boucheron 8.
Bonanate Maddalena ved. Tos, v. Po 22.
Amerio Rosa, c. Casale 85.

Federazione Nazionale fra Impiegati delle Aziende speciali dei Comuni.

Comitato Centrale presso la Sez. di Torino: Via Bertola 48.

Fondata il 15 gennaio 1914: ha per scopo di tutelare i diritti dei confederati e di promuovere attivamente tutte le disposizioni legislative e amministrative tendenti a migliorare la loro morale ed economico della classe.

Presidente

Mariotti Vasco, v. Mazzini 27.

Vice-Presidente

Radicati di Primeglio conte avv. Federico, v. Ricasoli 21.

Segretario

Bertodatto Giuseppe, v. Verzuolo 42.

Vice-Segretario

Chiappino Francesco, v. S. Chiara 60.

Cassiere

Fresia Michele, v. Parella 11.

Consiglieri

Albertini Alberto, v. Mad. Cristina 114.
Castagno Gius., c. Reg. Margherita 11.
Vittone Gius., v. Ettore De Sonnaz 4.
Console Pio, c. Oporto 19.

Associazione fra gli Impiegati del Municipio di Torino

Ha per iscopo: di rappresentare nei rapporti con l'Amministrazione municipale le aspirazioni del Corpo impiegati, tutelare i diritti e gli interessi collettivi e individuali dei suoi membri [illegible] mezzi morali e legali, non esclusa la partecipazione alle elezioni amministrative come gruppo indipendente.

Presidente

Cassa Ferruccio.

Vice-presidente

Gazzone Arnolfo, barr. Lanzo (Casa Dazio).

Consiglieri

Colomba geom. Antonio, str. Valsalice 20.
Ferreri Giuseppe.
Fossati Silvio, v. Palestrina 27.
Gambarotta cav. uff. dott. Giovanni, via Sforzesca 4.
Marocco Amedeo, v. Porporati 1.
Mosso Pietro, c. Reg. Margherita 180.
Ponzano ing. Emilio, p. Vitt. Em. I, 11.

Cassiere

N. N.

Segretario

Fossati Silvio, predetto

Confederazione Generale dei Dipendenti dal Comune di Torino

La Confederazione è formata dalle varie organizzazioni di dipendenti, distinti per Categorie o gruppi di Categorie, secondo la posizione in organico oppure secondo le attribuzioni di impiego o lavoro.

La Confederazione ha per iscopo:
- di rappresentare nei rapporti con l'Amministrazione Comunale e con le altre Autorità le aspirazioni degli aderenti;
- di tutelare collettivamente i diritti e gli interessi dei suoi associati;
- di diffondere il sentimento di solidarietà, favorendo la costituzione di nuove sezioni;
- di promuovere istituzioni di previdenza, di mutuo e di assistenza;
- di giovare alla cultura intellettuale dei soci;
- di assistere e difendere i Dipendenti che a causa della loro opera di organizzati o di organizzatori avessero comunque lesi;
- di coordinare ai fini ed ai vantaggi comuni l'azione di ciascuna sezione;
- di propugnare quelle riforme legislative indispensabili per costituire una più elevata condizione ai dipendenti.

Presidente

Casalini dott. Giulio, deputato al Parlamento, consigl. comun., c. S. Maurizio 29.

Società di Previdenza Economica fra i Dipendenti dal Municipio.

Fondata nel 1891.

Via Porta Palatina 33
e piazza Emanuele Filiberto 8

Telefono dello Stato 29-37, *Municipale* 2-87.

Scopo della Società è di somministrare ai soci [illegible] di magazzino speciale, generi alimentari di prima genuina, combustibili ed, occorrendo, altri, al minor prezzo possibile: nonchè di promuovere od assecondare iniziative tendenti al miglioramento economico dei soci. — Premiata con medaglia d'oro alla Esposizione Generale Italiana, 1898.

Presidente

Fasciotti cav. rag. Attilio, p. Vitt. Em. I, 14.

Vice-presidenti

Terrestre prof. cav. Pietro, via Matteo Pescatore 4.
Gatti rag. Carlo, v. Marna 9.

Segretario del Consiglio

Galleani cav. avv. Carlo, c. Re Umberto 38.

Consiglieri

Aichino Camillo, v. Pietro Giuria 35.
Alloatti prof. Alessandro, c. Peschiera 45.
Arduino Gio., v Verrès 10.
Barale ing. cav. uff. Gius., c. Siccardi 57.
Fubini cav. avv. Aless., v. Massena 20.
Gay avv. Camillo, v. Garibaldi 34.
Baratta rag. Alberto, v. Galvani 12
Lupo avv. Anton Mario, via Giacinto Collegno 28.
Mazzia prof. cav. Gio. Batt., c. Oporto 59.
Danesi geom. Dario, v. Saluzzo 9.
Rho prof. Filippo Ant., v. Artisti 38.
Rovetti comm. Carlo Lodovico, via Cernaia 25.
Sartorio avv. cav. Felice, v. Giulio 14.
Cella prof. Angelo, c. Regina Margherita 213.

Sindaci

Bono rag. Antonio, v. Consolata 1.
Lupo cav. Paolo, v. Bonafous 6.
Mussatto prof. Domenico, via Alberto Nota 3.
Rosso Giovanni, c. Vinzaglio 6 *bis*.
Vigna Celestino, c. Inghilterra 17.

Probiviri

Abba dott. cav. Francesco, v. Schina 8.
Berardi avv. comm. Pietro, v. Genova 3.
Testera avv. grand'uff. Camillo, via Gaeta 18.

Personale di segreteria

Mattalia Giul., *segr.-cass.*, c. S. Maurizio 15.

Società generale M. S. fra Spazzini ed altri Dipendenti dal Municipio

Fondata nell'anno 1896.

12 - Via Carmagnola - 12.

Presidente

Raviola Secondo, via Cimarosa 30.

Vice-presidenti

Gallione Pietro, c. Vercelli 100.
Picco Giovanni, v. Demonte 2.

Revisori effettivi

Abrate Gius., c. Reg. Margherita 164.
Bianco Pietro, c. Reg. Margherita 110.

Revisori supplenti

Orsini Claudio, v. Brindisi 4.
Pugnante Giov., v. S. Pietro in Vincoli 9.

Segretario

Delacqua Angelo, v. Carmagnola 12.

Cassiere

Bosco Eusebio, v. Biella 15.

Associazione di Previdenza
fra Impiegati
delle Aziende Municipalizzate e Consorziate di Torino
Via Bertola 48.

Fondata il 27 aprile 1912; soccorre i soci ammalati, sussidia le famiglie dei defunti favorisce il risparmio e procura ai soci il credito, e li aiuta in ogni evenienza.

Presidente
Mariotti Vasco, v. Mazzini 27.
Vice-Presidente
Rovero Giuseppe, c. Vinzaglio 42.
Segretario amministrativo
Zabberoni Arrigo, v. Bertola 48.
Segretario contabile
Consolo Pio, c. Oporto 19.
Cassiere-economo
Varetto Paolo, c. Regina Margherita 79.
Revisori
Marini Felice, centrale Martinetto
Richiero Massimo, v. Princ. Clotilde 26.
Probiviri
Scaramiglia ing. Luigi, v. Gropello 2 *bis*.
Vittone Giuseppe, v. Ett. De Sonnaz 4.
Bovone Felice, v Consolata 7.
Bertodatto Giuseppe, v. Verzuolo 42.
Riva Giuseppe, c. Vinzaglio 6.

Società Magistrale *Carlo Pozzi*
di Fraterna Beneficenza
fra gli Insegnanti Primari d'Italia
e
Pensionato Magistrale Italiano per i maestri e le maestre a riposo od inabili all'insegnamento.
Sede: Via della Zecca 25.

Presidente
Badini-Confalonieri comm. avv. Alfonso, senat. del Regno, c. Vitt. Em. II, 86.
Vice-presidente
Negri comm. prof. Pasquale, v. Madama Cristina 90.
Pozzi prof. Giov. Aless., v. Cernaia 46.
Direttore
Silvestri cav. prof. Gius. A., via Gasometro 10.
Tesoriere
Macagno Giuseppe, v. Goito 11.
Segretario
Ferrero prof. Michelang., c. Moncalieri 91.
Consiglieri
Baldi prof. Edoardo, Rivoli.
Canuto prof. Ferdinando, Lanzo Torinese
Giansiracusa prof. cav. D. Salvatore, San Mauro Torinese.
Goytre prof. Vincenzo, v. Parini 10.
Leone prof. cav. Giovanni, v. Baretti 12.
Loreni prof. Pietro, Torre Pellice
Oliva prof. cav. Alb., v. Principe Tommaso 4.
Palazzo prof. Carlo, v. Venti Settembre 35.
Pavesio dott. cav. Paolo, v. Cernaia 24.
Pellerino prof. Niceta, Montechiaro d'Asti.
Perucca prof. Gio., v. S. Giulia 8.
Sobrero prof. Giuseppe, via Amerigo Vespucci 13.
Terrestre prof. cav. Pietro, v. Matteo Pescatore 4.

Società educatrice dell'infanzia
Sezione Torinese - Scuola Pacchiotti.

Anno di fondazione 1905. — Scopo: ottenere il passaggio degli Asili dalla dipendenza del Ministero degli Interni, a quello della Pubblica Istruzione. Regolamento legale che migliori e assicuri la posizione e l'avvenire del personale insegnante. Provvedere a interessi e bisogni speciali che si manifestassero sul luogo.

Presidente
Castellano prof. Carlo, corso Vittorio Emanuele II, 44.
Vice-presidenti
Busca Giuseppina, v. Giulio 9.
Feriù Maria Luisa, v. Alessandria 12.
Segretaria
Peraldo Lina, v. Po 18.
Cassiera
Orso Crotta, v. Bernardino Galliari 14.

Società di Istruzione, Educazione, di M. S. e di Beneficenza fra Insegnanti.
Direz. Gen.: V. Goito 11, p. 2°, ☎ 48-06.

Fondata in Torino nel 1853, sotto la Presidenza onoraria di S. M. Vittorio Emanuele II, Re d'Italia.

Direttore e Presidente
Einaudi dott. avv. prof. Luigi, p. Statuto 16.
Consiglieri
Aimonetti dott. prof. cav. Cesare, via Vincenzo Vela 31.
Berrone cav. can. teol. Antonio, Sagristia di S. Giovanni.
Brizio cav. prof. Gio. Batt., v. Goito 4.
Cantono sac. dott. Alessandro, Superga (Educatorio Orsoline).
Ferrua cav. prof. dott. Michele, v. Maria Vittoria 42.
Franchi prof. Evasio, v. della Rocca 21.
Mattana prof. cav. Felice, v. Colli 70.
Milone cav. Pasquale, c. Reg. Margh. 72 *bis*.
Racca sac. Edoardo, v. Massena 14.
Silvestri cav. prof. Gius. Antonio, via Gasometro 10.
Suria cav. sac. prof. Gius., v. Monferrato 18.
Tovo cav. uff. avv. Alfredo, v. Orfane 8.
Consigliere emerito
Gariazzo comm. avv. dott. Carlo Placido, v. Ospedale 40.
Cassiere
Macagno Gius., v. Berthollet 38

Associaz. Nazion. « Dirett. Didattici »
Sezione di Torino - Via Gropello 20.

Anno di fondazione 1906. — Scopo: Pedagogico e professionale.

Presidente
Chiara cav. uff. prof. Bern., v. Gropello 20.
Vice-presidenti
Battezzorre prof. Maria, v. Massena 4.
Ottino prof. Leopoldo, v. Moncalvo 22.
Consiglieri
Bevilacqua-Odetti prof. Camilla, v. Belfiore 10.
Cesali Baudino prof. Giuseppina, via Venti Settembre 9.
Gera prof. cav. Antonio, v. Cernaia 22.
Molino prof Luisa, v. Messina 8.
Nicola-Giordano cav. prof. Giuseppe, via Colli 72.
Ratti prof. Carlo, v. Cernaia 28.
Revisori dei conti
Perotti prof. Giovanni, p. Statuto 4.
Migliore prof. Maddalena, v. Barbaroux 28.
Segretario-cassiere
Bruna prof. Giuseppe, v. Montebello 17.

Federazione Nazionale Insegnanti Educazione Fisica
Sezione Piemontese - Via Magenta 11.

Presidente
Pagliani prof. comm. Luigi, v. Bidone 37.
Segretaria
Spezia prof[a] Adele, v. Marna 5.
Cassiere
Monti dott. cav. Giuseppe, v. Magenta 11.
Consiglieri
Bosco prof. Matteo, v. Morosini 81.
Sala prof[a] Luisa, v. Bezzecca 8.

Società Onori funebri fra Insegnanti municipali
Corso Oporto 9
presso la Scuola G. Carducci

Questa Società, fondata nel 1873, ha lo scopo di rendere ai suoi membri degna e decorosa sepoltura, incaricandosi anche di tutti gli atti occorrenti in caso di decesso.

Presidente
Cerrati prof. cav. Antonio, v. Saluzzo 27.
Vice-presidenti
Brizio prof. cav. Gio. Batt., v. Goito 4.
Triverio Carolina, c. Reg. Margherita 79.
Consiglieri
Mazzia prof. Gio. Battista, c. Oporto 59.
Grillo Amalia, v. Giac. Collegno 7.
Leardi-Rubiola Giulia, corso Duca di Genova 6.
Perucca Gio., v. S Giulia 8.
Pianta Maria, v. Montevecchio 21.
Ottino prof. Leopoldo, v. Moncalvo 22.
Tesoriere
Cella Angelo, c. Regina Margherita 213.
Segretaria
Roux Ernestina, v. S. Secondo 15.
Revisori dei conti
Ferrero Anna, v. Orfane 8.
Montano G. B., v. S. Chiara 33.

Patronato di vigilanza sugli Orfani dei Maestri Elementari
residenti nella Provincia di Torino.
Via Bogino 6.

Presidente
Staffetti conte cav. uff. dott. Luigi, R. Provveditore agli Studi, c. Siccardi 57.
Membri
Ruggiero cav. Francesco Orazio, corso Valentino 27.
Casella Gioconda, v. Morosini 82.
Cassiere
Vigo rag. Lorenzo, v. S. Donato 24.
Segretario
Nicola-Giordano cav. Gius., v. Colli 72.

Associazione *Edmondo De Amicis*
Sezione Torinese
dell'Unione Magistrale Nazionale.
Via Cavour 11.

Fu già Società autonoma, anche con carattere di Mutuo Soccorso e col nome di « La Pedagogica ». Assunse nel 1915 il nome di « Edmondo De Amicis ». — Tratta tutte le questioni didattiche ed amministrative che riguardano il bene della scuola e degli insegnanti elementari.

Presidente
Pagliani dottor Leopoldo, via Madama Cristina 128.
Vice-presidenti
Paglia Teresa, v. S. Donato 43.
Rosa Giacomo, v. Belfiore 34.
Consiglieri
Alzona Elisabetta, v. Cibrario 12.
Chiara Maria, v. Gropello 20.
Lassa-Altieri Giuseppina, via Leonardo da Vinci 8.
Pastore Gaieri Lina, c. Princ. Oddone 63.
Stuardi G. Battista.
Zannone Annetta, v. Nizza 135.
Segretario-Amministr.
Pastorini Silvio, v. Lanzo 127.
Direttore « Voce dei Maestri »
Pagliani dott. Leopoldo.
Ufficio legale
Balbis-Garrone Ermelinda, strada Val Patonera, 101.
Rosa Giacomo.
Magliano S., c. Regina Margherita 79.
Rappr. della Sez. presso il Com. Piemontese Unione C. Insegnanti
Durando-Protto Angiola, v. Biamonti 7.

Federazione Magistrale Piemontese

Via della Zecca 10.

È la lega delle società magistrali della regione, raccordate con l'Associazione Magistrale Italiana «N. Tommaseo». Ha per iscopo la difesa degli interessi morali ed economici dei maestri, sia come classe, sia come individui e l'incremento e la diffusione nell'istruzione e dell'educazione popolare nazionale, conforme ai principii cristiani.

Presidente

Brizio cav. prof. G. B., v. Goito 4.

Vice-presidenti

Alloatti prof. Alessandro, c. Peschiera 45.
Mattana cav. Felice, v. Colli 70.

Consiglieri

Mattone-Porta Adelaide, v. Saluzzo 1.
Milone cav. Pasq., c. Reg. Margh. 72*bis*.
Perucca-Rossi Luisa, v. S. Giulia 8.
Vaccarino D. Franc. (Livorno Vercellese).
Vogliolo Bartolomeo, v. Gioberti 38.

Segretario cassiere

Farina prof. Franc., c. Valentino 40.

Consulenti legali

Barberis comm. avv. Carlo, via Garibaldi 49.
Cameranoavv.comm.Carlo,v.Mercanti 16.
Fino avv. Saverio, v. Marna 11.

Federazione Provinciale

FRA LE

Sezioni dell'Unione Magistrale Nazionale

Via Cavour 11.

Costituita nell'anno 1909 per disposizione statutaria dell'U. M. N., coordina, stimola ed aiuta l'azione delle Sezioni, sempre in armonia con le direttive dell'Unione Magistrale Nazionale.

Presidente

N. N.

Vice-presidenti

Rivoir Giulio.
Seren Giorgio Martino, v. Lanzo 17.

Segretario

Garaccioni Carlo Pilade, v. Livorno 14.

Assoc. Magistrale Maschile Torinese

Piazza Savoia 6.

Presidente

Anrò Gio. Batt., p. Savoia 6.

Vice-presidente

Alloatti Alessandro, c. Peschiera 45.

Segretario

Montano Gio. Batt., v S. Chiara 33.

Membri

Mussatto Bernardo, v. Alberto Nota 3.
Pezzana Ernesto, v. Valperga Caluso 17.
Mattana cav. Felice, v. Colli 70.
De Giuli Cesare, v. Lagrange 34.
Frè Alberto, v. Napione 41.

Lega Magistrale G. A. Rayneri

Via della Zecca 10.

Presidente

Mattana cav. Felice, v. Colli 70.

Vice-presidenti

Milone cav. Pasq., c. Reg. Margh. 72 *bis*.
Marchisio Maria Luisa, v. Ospedale 35.

Segretario-cassiere

Perucca Gio., v. S. Giulia 8.

Consiglieri

Bellè Cesarina, v. S. Donato 37.
Brizio prof. cav. G. B., v. Goito 4.
Casella Gioconda, c. Orbassano 41.
Farina prof. Francesco, c. Valentino 40.
Lora prof. Carlo, R. O. M. I., v. S. Massimo 21.
Peona Carolina, c. Valdocco 17.

Consigliere supplenti

Fassero profª Felicita, v. Corte d'Appello 6.
Coccolo Margherita, v. Colli 69.

Federazione Nazionale fra gli Insegnanti delle Scuole Medie

Sezione di Torino.

Scopo: il miglioramento delle condizioni economiche e morali degli insegnanti, la tutela morale e giuridica dei soci e un assetto più razionale della scuola.

Presidente

Bersano dott. Cesare, v. Valperga Caluso 10.

Vice-presidente

Levi ing. prof. Carlo, v. S. Secondo 19.

Segretario-Cassiere

Campus dott. Giovanni, v. Marna.

NB. — La corrispondenza dev'essere inviata al Segretario.

Assoc. Torinese dei Liberi Docenti

Via Consolata 1, ☎ 10-64

Scopo dell'Associazione è di tutelare i diritti e gli interessi della libera docenza, tenendosi all'ingresso in relazione con le Associazioni delle altre Università del Regno, e partecipando alla Federazione che ha la sua sede in Roma.

Presidente

Tedeschi prof. comm. avv. Felice, via Consolata 1.

Segretario

Vignolo-Lutati prof. dott. Carlo, via Bertola 29.

Cassiere

Bonaudi prof. avvocato Emilio, v. Ettore De Sonnaz 14.

Consiglieri

Cognetti de Martiis prof. Luigi, palazzo Carignano.
Issoglio prof. Giov., c. Inghilterra 41.

Mello prof. Ugo, v. Nizza 52.
Piccioni prof. cav. Luigi, v. Sacchi 46.
Uffreduzzi prof. Ottorino, c. Sommeiller 25.
Voglino prof. cav. Pietro, v. Gioberti 86.
Zino prof. Zino, v. Valeggio 25.

Associazione dei Dottori in Scienze Commerciali

Via Cittadella 1.

Si propone l'elevamento morale e la tutela economica dei laureati dalle RR. Scuole Superiori di Commercio d'Italia col favorire il loro buon collocamento e coll'eccitare la cultura e le iniziative professionali.

Presidente onorario

Frola conte comm. Secondo, senatore del Regno, sindaco di Torino, v. Juvara 10.

Presidente effettivo

Broglia dott. prof. cav. Gius., v. Rosta 9.

Vice-presidente

Graziani dott. prof. avv. Graziano, piazza Statuto 12.

Consiglieri

Durando dott. cav. Eug., via Villa della Regina 37.
Gilardini dott. cav. Roberto, via Giannone 5.
Giovine dott. prof. Ang., v. Venti Sett. 54.
Rossi dott. Francesco, v. Goito 8.
Segre dott. rag. prof. cav. Salv., c. Siccardi 15.
Serazzi dott. prof. Nino, c. Oporto 21.
Siccardi dott. Gio., v. S. Fr. da Paola 12.
Villata dott. Giuseppe, v. Roma 3.

Sindaci

Giura dott. Gius., v. Leonardo da Vinci 6.
Forestieri dott. Carlo, c. Re Umberto 42.

Federazione Nazionale Periti Commerciali

diplomati delle RR. Scuole Medie di Commercio

Piazza S. Carlo 1.

Presidente

Chiambretto dott. Fortunato, via S. Donato 23.

Segretario

Terraconi rag. Augusto, p. S. Carlo 1.

Soc. Impiegati secondari Università

Sede: Palazzo Universitario.

Presidente

Brillante Erasmo, c. Firenze 57.

Vice-presidente

Vozzo Carmine, v. Po 19.

Segretario

Servetti Carlo, v. dei Mille 23.

Consulente legale

Cottino avv. Valerio Adolfo, v. Sebastiano Valfrè 16.

Società di Mutuo Soccorso fra Impiegati Secondari delle R. Amministrazioni e degli Istituti di Istruzione

Sotto la Presidenza Onor. di S. M. Il Re d'Italia.

Via Bogino 2.

Presidente

Anselmetti Defendente, v. S. Giobbe 4.

Vice-presidenti

Bianco Costantino, v. Basilica 1.
Meliga Zefferino, c. Re Umberto 35.

Consiglieri

Gaspardo Luciano, Castello del Valentino.
Giovine Giovanni.
Zucca Giacomo, v. Accad. Albertina 6.
Chiaravallo Gerardo, v. Rossini 1.
Zumaglino Gio., v. Accad. Albertina 38.
Savarino Felice.
Grida Francesco, v. Accad. Albertina 2.
Chiambretto Giuseppe.
Cerutti Giuseppe.
Gaino Giuseppe.
Menzio Martino.
Cerrato Pier Francesco.

Revisori

Chiaravalle Gerardo.
Gaino Giuseppe.

Visitatori ammalati

Gaspardo Luciano, predetto.
Gaino Giuseppe

Segretario

Longo Achille, v. Bogino 2.

Cassiere

Grida Francesco, v. Accad. Albertina 2.

Mutualità Scolastica Torinese

Via S. Franc. da Paola 22, ☎ 45-49.

Riconosciuta come Ente morale con R. D. 8 aprile 1913.

Associazione costituita sotto gli auspici del Comune, tra fanciulli e fanciulle che frequentino od abbiano frequentato le Scuole Elementari Municipali della città di Torino, e che godano della cittadinanza italiana collo scopo di corrispondere ai soci effettivi un sussidio in caso di malattia durante il tempo della loro iscrizione nelle scuole elementari; e di costituire un fondo destinato ad assicurare ai soci una pensione per la vecchiaia, presso la Cassa Nazionale di Previdenza per la vecchiaia e invalidità al lavoro; cura che i soci operai, fatti adulti, passino alla Società di Mutuo Soccorso d'Arti e Mestieri, procurando patti di reciprocanza e di favore; coopera per quanto è possibile al bene fisico, morale e intellettuale dei soci.

Consiglio Direttivo.

Presidente

Motta avv. cav. uff. Gius., v. Carmine 1.

Vice-Presidenti

Casalini dott. Giulio, deput. al Parlam., c. S. Maurizio 29.
Della Porta cav. uff. avv. Alessio, p. Savoia 6.

Cassiere
Rabv avv cav. Luigi, v. Andr. Provana 3.
Consiglieri
Ambrosini prof. cav. uff. Antonio, c. San Maurizio 36.
Bona avv. comm. Adolfo, p. Consolata 5.
Bonaretti dott. cav. Natale, c. Francia 1*bis*.
Chiri avv. cav. uff. Gio. Batt., corso Re Umberto 45.
Garlanda avv. Valerio, v. del Carmine 6.
Invrea march. avv. Franc., v. Perrone 10.
Costa Aug., v. Palmieri 48.
Castagneri Paolo, v. Vanchiglia 11.
Farina Vinc., colorif. Gleitmann, Lingotto.
Marino Luigi, v. Barge 3.
Negri Angelo, c. Regina Elena 2.
Segretario
Ghigo Alfredo, v. S. Franc. da Paola 22.
Ispettore delegato
Morozzo della Rocca nob. Alberto, via Belfiore 72.
Revisori dei conti
Bon ing. cav. Giuseppe, v. Fabro 3.
Deregibus comm. Federico, v. Plana 5.
Foa comm. Bened., c. Vitt. Eman. II, 61.

Cassa di Sovvenzioni

per gli allievi del R. Collegio *Carlo Alberto* per gli studenti delle antiche provincie del Regno Sardo.

Presso il R. Collegio *Carlo Alberto* (R. Università).

Fondata nel 1907 dall'avv. Luigi Aceto, allo scopo di aiutare gli allievi in vincoli di affettuosa conoscenza e di venire in aiuto dei meno abbienti tra di essi, nei casi di necessità impellenti di malattie ed decesso, provvede colle quote dei soci, che odierno di studenti e professori e specialmente colle offerte, che per gratitudine verso il collegio e l'unico pervenute gli ex allievi.

Gorrini avv. comm. Giov., rappr. della Cassa, v. Rosine 12.
Presidente
Anfossi dott. Mario Domenico, rappr. la Facoltà di Giurisprud., v. Stampatori 6.
Vice-presidente
Perotti dott. Gius., rappr. la Facoltà di Giurisprudenza, c. Valentino 29.
Segretario
Togliatti Maria Cristina, rappr. la Facoltà di Lettere e Filosofia, c. Firenze 55.
Vice-Segretario
Delù Cleofilde, rappr. la R. Scuola di farmacia, c. Valentino 24.
Cassiere
Audenino Franc., v. Cibrario 38.
Consiglieri
Anfossi Mario Domenico, predetto.
Perotti Giuseppe, predetto.
Togliatti Maria Cristina, predetta.
Menzio Clemente, v. Bonafous 8.
Delù Cleofilde, predetta.
Bruzzone Carlo, v. Pio Quinto 7.
Antonione Franc., v. Po 43.
Bertolè Salvatore.
Delgrosso Luigi, v. Cibrario 15.
Gariglio Vitt. Eman., c. Galileo Galilei (Moncalieri).
Rondelli Aldo, v. S. Giulia 47.
Impiegato addetto
Camperi Pietro, v. Tarino 18.

Federazione Nazionale dei Pensionati dello Stato.

Comitato Provinciale di Torino

Via Cavour 11.

Scopo: Miglioramento della classe.

Presidente
Gatti avv. cav. uff. Franc., v. Ospedale 19.
Vice-presidente
N. N.
Segretario
Biamino cav. Gius., v. Marna 4.
Consiglieri
Baroni cav. uff. Attilio, c. Reg. Margh. 190.
Impallomeni cav. Gregorio, v. Madama Cristina 49.
Scrimaglia comm. Cesare, v. Gioberti 70.
Cravosio cav. Marco, v. Saluzzo 4.
Pestalozza cav. Enrico, v. Massena 9.
Gobbi Antonio, v. Silvio Pellico 11.
Nigra cav. Alfredo, v. Polonghera 7.
Taroni cav. Ettore, v. S. Massimo 36.
Concina Enrico, v. Sacchi 18.
Rangone Nicolò, v. Gioberti 36.
Uffreduzzi ing. Nicola, v. Massena 4.
Zanichetta Biagio (Ciriè).
Revisore
Bergonzi cav. Gio., colonn., v. Parini 10.

Patronato Provinciale per gli Orfani dei contadini morti in guerra

Piazza Castello n. 11, 🖃 49-35.

Eretto in Ente Morale il 15 dicembre 1919. Il Patronato ha per iscopo di assistere gli orfani dei contadini poveri morti in guerra, ed i figli dei contadini resi dalla guerra permanentemente inabili al lavoro; di tutelarne gli interessi e curarne e di curarne l'allevamento e farne buoni contadini.

Presidente
Peyron ing. comm. Prospero, v Luciano Manara 14.
Vice-Presidenti
Ferrero di Cambiano march. avv. Cesare, Gr. Cr. 🖃 Sen. del Regno, v. Sagliano 1.
Salvadori di Wiesenhoff grand'uff. nobile Giacomo, c. Moncalieri 79.
Membri
Anglesio dott. comm. Martino, consigliere prov., v. delle Rosine 5.
Ghisleni prof. dott. Piero, v. Petrarca 7.
Quilico avv. comm. Carlo Alberto (Ivrea).
Segretario
Lazzaroni dott. Fausto, p. Castello 11.

La Fratellanza

Società di Mutuo Soccorso fra Impiegati Pubblici e Privati.

Via Venti Settembre 36.

La Società fu fondata nel 1869, ed eretta in morale con R. D. il 31 agosto 1905, n. 311. un contributo mensile di L. 2 la Società al socio l'assistenza medica gratuita, una indennità in caso di malattia, un sussidio ...ria, un assegno straordinario ed un monte ... decesso, pagabile alla famiglia, e che si ...mo alle L. 1000, in ragione degli anni ...enenza. Vi sono soci aggregati.

Presidente
Ferraris cav. uff. Carlo, v. Cernaia 26.
Vice-presidente
Bruno cav. uff. avv. Diego, c. Principe Oddone 63.
Direttore
Cauvin cav. Arturo, c. S. Martino 8
Consiglieri di Amministrazione
Scaglione cav. Carlo, v. Gasometro 14.
Vincio Giacomo, v. Cesare Battisti 11.
Gilli rag. Arturo, v. Vitt. Amedeo II, 17.
Stobbia Filippo, v. Accad. Albertina 19.
Trinchieri Giuseppe, v. Barbaroux 43.
Vayno Paolo, v. Vittorio Amedeo II, 17.
Bertolino cav. Ubaldo, c. Vitt. Em. II, 20.
Tesoriere
Stobbia Filippo, predetto.
Revisori.
Broglia Federico, c. Napoli 56.
Bardino Pietro, c. Inghilterra 45.
Bologna cav. Virginio, c. Vittorio Emanuele II, 116.
Picco Giorgio, v. Borgo Dora 32.
Corbelletti Eusebio, c. Vitt. Em. II, 62.
Ragioniere
Borbonese Enrico, v. Matteo Pescatore 4.
Medico
Vietti dott. Mauro, v. Ospedale 36.

Comizio Primario Veterani 1848-70

Corso Oporto 6.

Fondata nel 1875: suo scopo è quello di riunire forze morali di tutti coloro che vi possono far parte per conseguire il miglioramento in genere; in ispecie promuovere il soccorso ai Veterani ... bisognosi.

Presidente
Asinari di Bernezzo S. E. conte Vittorio, tenente generale, c. Oporto 36.
Vice-presidente
Cellario barone comm. Gius., tenente generale, v. della Rocca 25.
Relatore
Boggio geom. cav. Giuseppe, capitano, via Sacchi 40.
Consiglieri
Bover comm. Paolino, generale, via dei Mille 23.
Sordi cav. uff. Vinc., maggior generale, v. Bezzecca 10.
Bargilli cav. uff. prof. Giuseppe, via Ospedale 9.
Amari dei conti di S. Adriano cav. Antonio, maggiore generale, c. Siccardi 22.
Gastaldi di S. Gaudenzio barone cav. Augusto, tenente colonn., c. Sommeiller 9.
Tesoriere
Fea cav. Michele, colonn., v. Gasometro 10.
Porta-bandiera
Venco Paolo, v. Belfiore 1.
Segretario
Rosso cav. Pietro, ten. colonnello, corso Vittorio Emanuele II, 64.

Commissione di Controllo

Vandiol comm. Michele, magg. generale, v. Legnano 16.
Benso cav. Massimo, rag., c. Cairoli 4.
Blanchi cav. Gio., magg., v. Galvani 14.

Associazione Generale fra i Superstiti delle Patrie Guerre

dal 1848 al 1870

17 – Via Principe Tommaso – 17.

Fondata nel 1906, ha per scopo di soccorrere moralmente e materialmente i soci in caso di malattia e comprovato bisogno; di cementare l'amicizia e fratellanza fra di essi; ecc

Presidente
Avogadro dei Conti di Vigliano di Valdengo e Montecavallo Ferdinando, 🖃, v. Silvio Pellico 22.
Vice-presidenti
Bono Annibale, v. Santa Chiara 36.
Consiglieri
Restuccia Carmelo, v. S. Chiara 32.
Bussi cav. Carlo, c. Inghilterra 20.
Capello Giovanni, v. Rubiana 27.
Revisori dei conti
Piolti cav. Aristide, v. Garibaldi 9.
Lucchesi Gius., c. Raffaello 27.
Porta-bandiera
Capello Giovanni, predetto.
Segretario-cassiere
Nay Gio., v. Bernard. Galliari 19.
Medico sociale
Vallana dott. Arturo, v. dei Mille 2.

Soc. Reduci dalla Crimea di Torino

36 – Via Po – 36.

Presidente e Cassiere
Roffinella Gio., v. Barolo 12.
Vice-presidente e Direttore
Giacchino Stefano, v. Po 36.
Segretario e porta-bandiera
Bracco Giuseppe Maurizio, v. Romani 1.
Consiglieri
Varetto Bartolomeo. Ottino Giuseppe.
Valle Carlo. Lagna Antonio

Unione fra Veterani Pensionati delle Patrie Guerre

Sede: p. Carlo Eman. (già Carlina) 8.

Fondata nel 1910.

Promotore e Presidente
Uberti Giuseppe, v. della Zecca 8.

Vice-presidenti
Rayna Alessandro, v. Bava 3.
Strola Pietro, v. Altessano 16.

Consiglieri
Rigaldo G. B., c. Reg. Margherita 158.
Capello Gio., v. Rubiana 27.
Ferrero Carlo, c. S. Maurizio 3.
Serra Giov., v. S. Ottavio 15.
Perona Giovanni, c. Francia 198.
Scotti Pietro, c. Francia 111.

Direttore
N. N.

Revisori dei conti
Sadolo Giuseppe, v. Cernaia 24.
De Felice Diego, v. Demonte 2.

Dottore
Vallana Arturo, v. dei Mille 2.

Porta-bandiera
Serra Giovanni, predetto.

Federaz. fra i Veterani 1848-1870 ed ex Garibaldini

Via Bernardino Galliari 14.

Presidente
Piccarolo Gaetano, v. Nizza 67.

Vice-presidente
Regis cav. Giuseppe, c. Moncalieri 188*bis*.

Consiglieri
Monetti Napoleone, v. Mazzini 17.
Mussa Bartolomeo, v. Cottolengo 2.
Violata Giovanni, v. Parma 24.

Revisore
Locatelli Antonio, v. Saluzzo 83.

Cassiere economo
Allerotto Enrico, p. Mad Cristina 4.

Portabandiera
Coniboni Paolo, v. Montiglio 4.

Segretario
Bordino Pietro, v. Madama Cristina 89.

Assoc. Gen. di M. S. e fratellanza fra Militari RR. Carabinieri conged. e pensionati

Via Botero 1.

Fondata il 5 febbraio 1888. Il suo scopo si riassume nel motto: « Tutti per uno, uno per tutti ».

Presidente
Ranieri Raniero, v Porta Palatina 31

Vice-presidenti
Vassallo Carlo, v. S. Domenico 12.
Durando Costanzo, v. Bra 11.

Direttore d'amministrazione
Formaglio Luigi, v. Montebello 42.

Consiglieri
Alemano Cesare, v. Mazzini 10.
Golzio Vinc.enzo, piazza Gran Madre di Dio 7.
Anoardo Giov., v. Andrea Doria 11.
Martinengo Gius., v. Biella 26.
Succo Felice, v. della Fucina 16.
Maradini Italo, corso Vittorio Emanuele II, 108.
Polimeni Giuseppe, Monte Cappuccini.
Pavan Bruno, v. Vassalli Eandi 5.
Milanesio Maurizio, corso Duca di Genova 31.
Savio Ernesto, corso Regina Margherita 74.

Revisori
Zucca Prospero, c. Casale 120.
Garino Felice, v. Princ. Tommaso 17.
Palmisano Giovanni, c. S. Maurizio 30.

Cassiere
Pavarino Giov., v. Lagrange 28.

Segretario
Bodo Natale, v. S. Secondo 56.

Società *Bergia* di M. S. fra ex-militari dell'Arma RR. Carabinieri in congedo e pensionati

Via Bellezia 9.

Presidente
Ostellino Simone, v. Romagnosi 3.

Vice-presidenti
Tripiano Antonio, v. S. Domenico 34.
Rizzi Giovanni, v. Vincenzo Vela 31.

Consiglieri
Barbero Giuseppe, v. Goffredo Mameli 9.
Canè Elia, v. Superga 23.
Senesi Enrico, v. Cocconato 2.
Mascagni Ido, v. Chiesa della Salute 24.
Losio Vincenzo, v. Carlo Alberto 28.
Buscone Angelo, c. Regio Parco 24.

Revisori dei conti
Limbiate Petronio.
Floris Ramiro, v. Po 46.
Ramello Secondo, v. Morosini 11.

Cassiere
Soldano Oreste, p. Castello 13.

Probiviri
Costero Franc., v. Nizza 31.
Gelli Vittorio, v. Massena 51.

Segretario
Baral Giuseppe, p. S. Martino 7.

Compagnia d'Onore fra ex-militari al Monumento del Gran Re Vittorio Emanuele II

Via Maria Vittoria 25.

Fondata nel settembre 1899 collo scopo di onorare la memoria del Gran Re costituendo una Compagnia d'Onore al grandioso monumento che perpetua la regale ed imponente di Lui figura.

Patrona
S. A. I. R. la Principessa Maria Laetitia di Savoia-Napoleone, Duchessa d'Aosta.

Presidente onorario
N. N.

Presidente
Viale Carlo, v. Nizza 29.

Vice-presidente
Leardi Alberto, v. Roma 25.
Repettati geom. Gaetano, corso Duca di Genova 3.

Consiglieri
Anfossi cav. Angelo, v. Roma 33.
Camosso Giovanni, v. Nizza 26.
Rulfa Guglielmo, v. Sacchi 54.
Bo Giacomo, v. Argentero 4.
Sartoretto Giuseppe, v. Accademia Albertina 33.

Direttore d'amministrazione
Sartoretto Gio., v. Accad. Albert. 33.

Segretario-cassiere
Vaglienti Francesco, v. Pastrengo 19.

Portabandiera
Bassano Giovanni, v. S. Secondo 12.

La Risorta (Unione Generale)

Società di Mutuo Soccorso fra militari reduci dall'arma dei RR. Carabinieri

23 - Via Genova - 23.

Presidente
Nicolin Pietro, str. ai Ronchi 190.

Vice-presidenti
Gatti Sebastiano, v. Mazzini 44.
Zucco Antonio, c. Casale 133.

Direttore d'amministrazione
Ramondini Gaetano, v. Montemagno 7.

Consiglieri
Berardi Giacomo, v. Cabotto 26.
Gilli Domenico, v. Porta Palatina 2.
Chiesa Carlo, c. Vitt. Em. II, 37.
Varetto Gius., v. Modena 43.

Segretario
Lorenzetti Pietro, v. Nizza 161.

Cassiere
Perosino Pietro, v. Schina 8.

Revisori
Nicola Giovanni, v. Cernaia 25.
Spina Secondo (Ordine Mauriziano).

Società di M. S. fra Militari Alpini in congedo

Galleria Nazionale, scala *F*.

Fondata nel 1891, ha per scopo l'affratellamento dei soci e il mutuo soccorso.

Presidente
Gallo Francesco, v. S. Quintino 53.

Vice-presidenti
Voglino Pietro, v. Bagetti 25.
Bassignana Paolo, c. Reg. Margherita 63.

Consiglieri
Musso Vincenzo, v. S. Quintino 28.
Rabino Francesco, c. Vercelli 28.
Trucco Domenico, v. del Carmine 12.
Pasta Giacomo, c. Graglia 8.
Abrate Giov., v. Alessandria 11*bis*.
Borgis Antonio, v. Lanino 3.
Bricarello Lorenzo, c. Brandizzo 4.

Segretario
Innocenti Alfredo, v. S. Secondo 60.

Cassiere
Bugnano Pietro, v. Bertola 9.

Revisori dei conti
Brugnara Carlo, c. Valentino 25.
Ferri Antonio, c. Regina Margherita 250.

Associazione di M. S. fra Bersaglieri

Via Carlo Alberto 19.

Fondata il 18 giugno 1886, ha per iscopo di promuovere il benessere morale e materiale dei Soci, di tener alto il prestigio del Corpo a cui appartengono. Sussidia i Soci malati e bisognosi, nonchè le loro famiglie in caso di chiamata alle armi; accorda indennità in caso di decesso.

Presidente onorario
N. N.

Presidente
Mirabelli cav. Gius., v. Carlo Alberto 19.

Amministratori
Rapetti Guido, *cassiere-economo*, v. Cristoforo Colombo 3.
Baili Andrea, *segretario*, via Principe Amedeo 27.
Allocco Augusto, v. Porta Palatina 3.
Astore Stefano, v. Vanchiglia 33.
Garrini Pietro, v. Romagnosi 3.

Sindaci
Ghigo Michele, v. Po 52.
Rustichelli Gio., c. Orbassano 45.
Serruia Francesco, v. Ascoli 2.

Arbitri
Del Signore Giulio, v. S. Massimo 31.
Gervino Calisto, v. Roma 33.
Gatti Luigi, v. S. Secondo 46.

Medico
Bonicelli dott. Ernesto, c. Vittorio Emanuele II, 62.

Società di M. S. fra Militari congedati dalla R. Marina

Via Maria Vittoria 25.

Questa Società è posta sotto l'alto Patronato di S. A. R. il Duca di Genova e della Presidenza Onoraria di S. E. il Ministro della Marina; può farne parte chi ha servito senza macchia nella Regia Marina, sia o non residente in Torino.

Presidente
Raffuzzi Cesare, v. Secondo 33.
Vice-presidente
Protto Carlo, v. Susa 14.
Consigliere onorario a vita
Colombino cav. Alessandro, v. Bogino 2.
Consiglieri
Berta Ferdinando, c. Francia 19 *bis*.
Bricca Gio., v. Cavour 14.
Carignano Felice, c. Principe Eugenio 8.
Garlasco Luigi, v. Lagrange 29.
Torrengo Leopoldo, c. Francia 93.
Segretario
Aly-Belfadel Pietro, v. Lagrange 14.
Sindaci
Cerrato Felice, v. Accad. Albertina 37.
Brusa Mario, c. Oporto 10.
Rivotella Carlo, c. Valentino 17.
Cassiere
Cellario cav. Alberto, v. Silvio Pellico 8.
Sanitario sociale
Grassi cav. dott. Seconoo, via Principe Tommaso 33.
Consulente legale
Remondini cav. avv. Adolfo, c. Vinzaglio 4.
Vessillifero
Albertano Domen., piazza Vittorio Emanuele I, 13.

Società di Mutuo Soccorso sott'Ufficiali, Caporali e Guardie di Finanza in congedo.

Fondata nel 1910.

Via Cottolengo 43.

Presidente
Deregibus Giuseppe, v. Don Bosco 35.
Vice-presidenti
Barello Domenico, v. Vanchiglia 33.
Bassino Antonio, v. Prarostino 6.
Direttori
Giucurta Gerolamo, v. Saccarelli 26.
Busto Natale, v. Barolo 23.
Revisori
Oddone Giuseppe, v. Perrone 8.
Ghiotti Giuseppe, v. Morosini 6.
Rosso Bartolomeo, str. di Lanzo 72.
Cassiere
Capo Giuseppe, v. Prarostino 6.
Segretario
Cravanzola Pompeo, p. Statuto 11.

Società fra ex-militari di Cavoretto.

Via ai Ronchi 8.

Presidente onorario
Ferrero di Cambiano marchese avv. Cesare, senat. del Regno, v. Sagliano 2.
Vice-presidente onorario
Palestrino comm. avv. Paolo, c. Re Umberto 63.
Presidente effettivo
Rastelli cav. Lor., v. S. Quintino 21 e via ai Ronchi 298 (Cavoretto).
Vice-presidenti
Rovei Maurizio, via ai Ronchi 190*bis* (Cavoretto).
Leardi Alberto, v. Roma 25 e strada ai Ronchi 195 (Cavoretto).
Relatore
Gambino Gasp., v. ai Ronchi 5 (Cavoretto).
Consiglieri
Rista Agost, v. Parrocchia 9 (Cavoretto).
Rovetto Natale, v. ai Ronchi 55 (Cavoretto).
Colombo Mauro, c. Reg. Margh. 82.
Perino Michele fu Mich., v. ai Ronchi 342 (Cavoretto).
Rovei Giuseppe, v. ai Ronchi (Cavoretto).
Feriolo Luigi, v. ai Ronchi 5 (id.).
Perino Mich. fu Ign., v. Moncalieri 9 (id.).
Gallea G. Batta, v. ai Ronchi 3 (id.).
Gallea Gius. di Fr., v. S. Rocco 54 (id.).
Feriolo Fr. 1°, v. della Parrocchia 10 (id.).
Tesoriere
Feriolo Gio., v. ai Ronchi 22 (Cavoretto).
Segretario
Mosso Gio., v. ai Ronchi 32 (Cavoretto).
Revisori
Miniotti L., v. Alberoni 545 (Cavoretto).
Gallea Carlo, v. della Fontana (id.).
Feriolo Gius., str. Falconieri 504 (id.).

Confederazione Generale di M. S. fra Militari ed Operai

Sotto la Presidenza Onoraria di S. M. Vittorio Emanuele III. Re d'Italia.

Via Baretti 31.

Fondata nel 1889, ha per iscopo la più schietta e leale fratellanza, il mutuo soccorso ed assistenza fra i soci che la compongono.

Presidente
Ferrero Giuseppe, v. Mercanti 6.
Vice-presidente
Lavarino Giuseppe, v. Sacchi 64.
Direttore-economo
Giovara Giacomo, c. Dante 25.
Revisori
Lignetti Corino, v. Giotto 19.
Pino Mario, v. Varazze 10.
Consiglieri
Bonavera Pietro, v. Nizza 11.
Mattio Guido, v. Mercanti 6.
Tricerri Domenico, v. Pietro Giuria 86.

Cassiere
Vitale Natale, v. Venti Settembre 81.
Segretario d'amministrazione
Esposito Carlo, c. Emilia 4.
Segretario di Direzione
Primatesta Deodato, c. Spezia 35.
Medico sociale
Vallauri dott. Arturo, v. dei Mille 2.

Associazione Nazionale reduci zona Operante

Gall. Subalpina. ☎ 60-67.

Possono farne parte tutti i reduci dalla vera zona combattuta, i mutilati, gli invalidi e le famiglie dei caduti.

Presidente
Guatteri ing. Romano, v. S. Secondo 74.
Vice-presidente
Basiglio capitano Mario (Ceva).
Segretario
Pedriali ten. Gius., v. Carlo Alberto 36.
Cassiere
Rinaldi capit. rag. Ettore, v. Nizza 76.

Monte pensioni pro Veterani Ital. poveri ed invalidi

Corso Oporto 6.

Quest'Istituzione, sorta per iniziativa del 1° Congresso dei Veterani 1848-49 tenutosi in Roma nel gennaio 1883, costituito in Ente Morale con R. D. del 24 maggio 1885, è posta sotto l'alto patronato dell'Augusta Casa di Savoia.

SCOPO. - Provvedere un reddito annuo di L. 150 mediante iscrizione alla Cassa Nazionale di Previdenza, o una pensione vitalizia direttamente corrisposta dall'amministrazione del Monte ai vecchi soldati italiani poveri ed inabili a lavoro proficuo, non provvisti di altri assegni fissi dallo Stato o provvisti in misura inferiore a L. 150 annue e non ricoverati in ospizi.

I fondi necessari sono costituiti, oltrechè dal reddito di un fondo patrimoniale, dalle somme che gli Enti morali e le persone benefiche versano a beneficazione sia con oblazioni, sia iscrivendosi come soci in una delle seguenti categorie:

Fondatori, corrispondendo un'annualità di L. 200;
Benemeriti, versando una somma sufficiente per far iscrivere alla Cassa Nazionale di Previdenza, con immediato diritto a pensione vitalizia, qualcuno dei veterani inscritti al Monte Pensione;
Aderenti, versando una somma non inferiore a L. 200 una volta tanto.
Sottoscrittori, sottoscrivendo una o più quote da L. 5 l'una con obbligo quinquennale.

Presidente
Turletti comm. Vittorio, generale, corso Francia 34.
Vice-presidente
Spezia cav. Paolo Emilio, capit. di Fregata, c. Oporto 13.
Consiglieri
Gastaldi di San Gaudenzio, bar. Augusto, ten colonn., c. Sommeiller 9.
Richetta cav. Alfredo, ten-col., v. S. Dalmazzo 24.
Cerri comm. Andrea, ten. gen., v. Giannone 12.
Debenedetti comm. Alessandro, c. San Maurizio 6.
Boyer comm. Paolino, generale, via dei Mille 23.
Revisori
Boyer comm. Paolino, generale, predetto.
Chiaves ing. Ermanno, v. S. Secondo 4.
Tesoriere
Ottolenghi cav. avv. Michele, via Magenta 43.

Associazione di Mutuo Soccorso Reduci d'Africa

Via Roma 28 (Galleria Nazion.).

Presidente
Devalle Giacomo, v. Pio Quinto 11 *bis*.
Vice-presidenti
Verzino Giovanni, v. Massena 14.
Gastaldi Domenico, v. Saluzzo 49.
Direttore-contabile
Cochis Pietro, v. Roma 28.
Direttore M. S.
Suino Vittorio, v. Massena 3.

Associazione Gener. di M. S. fra sott'Ufficiali, Caporali e Soldati dell'Esercito Italiano in congedo

sotto la Presid. Onor. di S. A. R. Duca d'Aosta

Via Cavour 24.

Quest'Associazione, fondata nel 1870, venne eretta in Ente Morale con R. Decr. 28 luglio 1895 ed ha per iscopo il Mutuo Soccorso in caso di malattia, di vecchiaia o d'inabilità al lavoro.

La Sede Sociale è aperta nei giorni feriali dalle 19,30 alle 22. Nei giorni festivi dalle 10 alle 12.

Presidente
Viotto cav. Franc., v. Perosa 63.
Vice-presidente
Vercellino Antonio, v. Duch. Jolanda 5.
Consiglieri
Peila Pietro, v. Duchessa Jolanda 5.
Boccardi Angelo, v. Molinette 14.
Cogacelli Aristod., v. Costigliole 16.
Ramonda Sebastiano, v. Ormea 16.
Gattiglia Gio., v. Amedeo Avogadro 8.
Alifredi Antonio, v. Brindisi 17.
Secchi Luigi, c. Orbassano 69.
Coha Pietro, v. Montevecchio 15.
Pezzucchi Gio., v. Cenischia 22.
Direttore d'amministrazione
Bestonso Francesco, c. Re Umberto 45.
Sindaci effettivi
Bonzano Alessandro, v. S. Massimo 11.
Filippa Antonio, v. Montebello 1.
Dassetto Vittorio, v. Varazze 16.
Direttore comitato sussidi
Beltramino Luigi, v. Martiniana 6.

Segretario-cassiere
Mincadi Angelo, v. Campiglione 22.
Medico sociale
Ariotti dott. cav. Angelo, v. S. Secondo 9.
Custode sociale
Dematteis Ambrogio, v. Saluzzo 41.

Società Veterani
del Re Vittorio Eman. II e successori

Sede sociale: Via della Basilica 7-9 presso la Lega Esercenti.

N. B. — La corrispondenza indirizzarla al Segretario Bianchi Giovanni, via Viotti 9.

Presidente
Mazzia prof. cav. G. B., c. Oporto 59.
Vice-presidente
Oddone Francesco, v. Roma 37.
Consiglieri
Casella Gius., v. Basilica 2.
Ciastellardi Lorenzo, v. della Rocca 6.
Ferrero Angelo, c. S. Martino 8.
Mazzola Francesco, c. Dante 41.
Pagliuzza Agostino, v. Ospedale 8.
Cassiere
Maggia Vitale, v. Drovetti 4.
Segretario
Bianchi Gio., v. Viotti 9.
Revisori dei conti
Faletto Lorenzo, p. Eman. Filiberto 1.
Iorietti Pietro, c. Ponte Mosca 10.

L'Esercito
Società di M. S. fra Militari in Congedo

Via Alfieri 4, p. 1

Questa Società, fondata nel 1873, premiata in diverse Esposizioni, e sotto l'Alto Patronato di S. M. il Re d'Italia, ed ha Presidente Onorario S. A. R. il Principe Tommaso.

Presidente
Viotto cav. Francesco, v. Perosa 63.
Vice-presidenti
Chiapetti Placido, v. Cavour 4.
Alba Carlo, v. Monginevro 13.
Direttori
Colonna Guglielmo, c. S. Martino 8.
Bocchino Gius., v. Gioberti 40.
Colombino cav. Alessandro, v. Bogino 2.
Donat-Cattin Camillo, v. Maria Vittoria 51.
Masino dott. Angelo, v. Arcivescovado 4.
Peghini cav. Giacomo, v. Mad. Cristina 12.
Provana Luigi, v. Santa Giulia 42.
Raimondo Michele, v. Duch. Jolanda 8.
Sindaci
Ducretet Vincenzo, v. Governolo 6.
Stobbia cav. rag. Filomeno, v. Bagetti 3.
Pistamiglio L., v. Santorre Santarosa 21.
Segretario-cassiere
Balbo Francesco, v. Madama Cristina 61.
Vice-segretario
Villata Francesco, p. Montebello 40.

Società ex-Tamburini

Fondata nel 1882.

Via Bernard. Galliari 14.

Presidente
Piccarolo Gaetano, v. Nizza 67.
Consiglieri
Armitano Pasquale, v. Biella 9.
Brioglio Costantino, v. Thesauro 2
Strucchi Antonio, v. S. Tommaso 4
Strucchi Gius., v. S. Tommaso 4.
Dottore sociale
Vallana Arturo, v. dei Mille 2.

Fascio Avvocati
Reduci dal servizio militare

Recapito: presso il Collegio dei Procuratori (Palazzo del Tribunale).

L'Associazione ha per iscopo la tutela degli interessi morali e materiali degli avvocati reduci dal servizio militare.

Commissione esecutiva.

Agostini avv. Omero, v. Marna 9.
Baravalle avv. Carlo, v. Assarotti 9.
Boggio Marzet avv. Albino, v. Quattro Marzo 14.
Pavesio avv. Carlo, v. Corte d'Appello 22.
Ravizza avv. Mario, v. Vittorio Amedeo 6.
Sabbatini avv. Carlo, c. Oporto 21.
Segretario
Guidetti-Serra avv. Carlo, v. Cesare Battisti 7.

Associazione Medica Torinese

Via dei Mille 16, ☎ 58-27.

Fondata nell'anno 1898, questa Associazione ha lo scopo di favorire la cultura scientifica dei soci, di tutelare gli interessi morali e materiali della classe medica nei suoi rapporti colle Autorità, cogli Enti morali e coi privati, coadiuvando e integrando l'opera dell'Ordine legale dei medici.

Presidente
Vinaj dott. prof. comm. Cesare Scipione, v. Vanchiglia 1.
Vice-presidente
Vignolo-Lutati dott. prof. cav. Carlo, via Bertola 29.
Segretario
Lavatelli dott. Carlo, c. Re Umberto 42.
Vice-Segretario
San Pietro dott. Ezio, v. Pr. Tomm. 14.
Cassiere
Jorio dott. cav. uff. Ettore, v. Venti Settembre 5.
Consiglieri
Abate-Daga dott. cav. Giovanni Battista, c. Valentino 1.
Aymaretto dott. Teodosio, c. Spezia 37.
Bobbio prof. dott. cav. Luigi, via Montevecchio 1.

Bormi dott. comm. Agostino, v. Nizza 74.
Carbone dott. prof. Agostino, v. Bogino 27.
De Silvestri dott. comm. Enrico, via Principe Amedeo 29.
Filipello dott. cav. Gio. Batt., c. Vinzaglio 12
Fubini dott. Adolfo, c. Re Umberto 42.
Levi dott. Guido, v. S. Massimo 33.
Martino dott. G. E., v. Boucheron 4.
Pinaroli dott. prof. cav. Guido, c. Vittorio Emanuele II, 82.
Sartirana dott. cav. Teresio, via Principe Tommaso 3.
Tirelli dott. prof. cav. Vitige, v. Giulio 22.
Villa dott. Luigi, v. Cibrario 26*bis*.
Revisori dei conti
Lovera dott. Federico, v. S. Domenico 40.
Amiotti dott. cav. Enrico, v. Vanchiglia 1.
Pangella dott. Carlo, v. Crimea 20.

Società Mutua di Soccorso
dei Medici e Chirurghi del Piemonte

con sede in Torino, via Po 16.

Approvata con RR. Patenti 27 agosto 1839 premiata con Medaglia d'oro all'Esposizione Universale di Parigi 1900 ed Internazionale di Milano del 1906. Con diploma d'onore all'Esposizione di Torino del 1911.

Presidente
Fenoglio dott. prof. grand'uff. Ignazio, c. Re Umberto 45.
Vice-presidente
Molinari dott. comm. Vitt., v. Genova 3.
Segretario
Jorio dott. cav. uff. Ettore, v. Venti Settembre 5.
Tesoriere
Bravetta dott. cav. Fausto, c. Siccardi 18.
Consiglieri
Verguano dott. cav. Casimiro, via Mercanti 16.
Almasio dott. Paolo, p. Statuto 3.
Camera dott. cav. Edoardo, via Porta Palatina 1.
Nota dott. comm. Annib., viale Stupinigi 8.
Bossetti cav. uff. Giacomo, v. Gaeta 20.
Ferria prof. Luigi, v. Carlo Alberto 33.
Fubini dott. Adolfo, c. Re Umberto 42.
Garosci dott. Nicola, v. Garibaldi 23.
Ottalda dott. cav. Gius. (Casalborgone).
Brogoni dott. cav. Giov., R. Ospizio di Carità, viale Stupinigi.
Bajardi prof. comm. Daniele, via Magenta 25.
Boccasso prof. cav. G. B., c. Oporto 21.
Salsotto dott. comm. Giovenale, c. Vittorio Eman. II, 32.
Condio prof. cav. uff. Gio., v. Valsalice 12.
Revisori dei conti
Abena dott. cav. Ernesto (Verolengo).
Liveriero dott. cav. Armando, v. Santorre Santarosa 21.
Giorelli dott. Ernesto, v. Andrea Doria 8.

Associazione Naz. Medici Condotti

Sede: Via dei Mille 16 (presso l'Ordine dei Medici).

Sezione Torinese.

Fondata nel 1910, ha per scopo la difesa degli interessi materiali e morali dei soci di fronte a pubbliche amministrazioni.

Presidente
Oliaro dott. cav. Guglielmo, v. Mazzini 33.
Consiglieri
Ramondo dott. Enrico, c. Vittorio Emanuele II. 2.
Forni dott. Luciano, v. Garibaldi 45.
Golzio dott. Alfredo c. Vigevano 22.
Signoris dott. Emilio, v. Mad. Crist. 104.
Fubini dott. Adolfo, c. Re Umberto 42.
Segretario-economo
Aymaretto dott. Teodosio, c. Spezia 37.

Associazione
Nazionale Veterinaria Italiana.

Sezione Provinciale Torinese.

Via Nizza 52

presso la R. Scuola Super. di Medicina-Veterinaria.

Presidente
Ghisleni dott. prof. Pietro, v. Petrarca 7.
Vice-presidente
Marino dott. cav. Antonio (Poirino).
Segretario
Lauri dott. Camillo (Rivoli).
Consiglieri
David dott. Felice (Settimo Torinese).
Fasolio dott. Cesare (Orbassano).
Gibellino dott. Giacomo (Cuorgnè).
Passerone dott. Annibale (Bricherasio).

Società Ostetrica
di Mutuo Soccorso ed Istruzione

Subalpina e Stati Sardi

Via S. Dalmazzo 20, ☎ 86-10.

Indice conferenze, partecipa ai Congressi per il miglioramento della classe delle levatrici, e ha istituita la Federazione Nazionale tra levatrici italiane con sede stabile in Alessandria.

Ha fondato l'Istituto baliatico Pro-Neonati, per la protezione della prima infanzia (vedere *Istituto baliatico*, pag. 736).

Ha istituita una *Guardia levatrici* diurna e notturna gratuita per i poveri, con sede via S. Dalmazzo 20.

Presidenti onorari
Bergesio prof. comm. Libero, p. Crimea 1.
Abba prof. Francesco, v. Schina 8.
Preside
Toselli-Ravera Maria, levatr., v. Venti Settembre 7.
Vice-Presidentesse
Novara Maria, v. Palazzo di Città 5.
Roscio Maria, v. S. Quintino 5.

Direttrici
Artuffo Maria Adelaide, v. Princ. Tommaso 10 *bis*.
Barioglio Angelica, v. Franco Bonelli 5.
Occelli Innocenta, v. Monte di Pietà 22.
Cassiera
N. N.
Segretaria
N. N.
Medico sociale
Ottolenghi Raffaele, v. Princ. Tommaso 2.
Riveditrici
Borri Angela, v. Villafranca 95.
Bandini Eufemia, v. Vibò 21.
Pilone Amelia, v. Nizza 365.

Associazione generale fra Vice-Pretori Onorari

Sede Centr.: Roma | *Sez. di Torino* Via Alfieri 24 *presso il* Presidente).

Presidente
Zini avv. cav. uff. Lamberto, v. Alfieri 24.
Vice-presidente
Mijno avv. Ulrico, v. Barbaroux 6
Segretario Cassiere
Nizza avv. Arturo, v. Botero 16.
Consiglieri
Alsona avv. cav. Italo, v. Ett. de Sonnaz 14.
Ferrero avv. Emanuele (Carmagnola).
Frola avv. Mario, v. Giannone 3.
Molar avv. cav. Giovanni, v. Bellezia 5.

Federazione Nazionale dei Dottori in Scienze Commerciali.

Via Cittadella 1.

Delegati pel Piemonte
Graziani avv. dott. Graziano, p. Statuto 12.
Camagni dott. Francesco (Milano).

L'*Unione*

Società di M. S. fra Artisti ed Industriali d'ambo i sessi.

Via Bogino 17.

Premiata con medaglia d'argento all'Esposizione Generale di Torino 1898 e medaglia pure d'argento dal Ministero d'Agricoltura, Industria e Commercio e medaglia d'oro all'Esposizione Internazionale di Torino 1911

Presidente
Perosino cav. Carlo Ignazio, v. Mad. Cristina 19.
Vice-presidente
Bellino Gio., c. Regio Parco 39.
Direttori
N. N.
Grisoglio Carlo, v. Belvedere 26.
Balossi Natale, v. Silvio Pellico 26.
N. N.
Direttrice Sezione Femminile
Clapier Domenica, c. Vittorio Em. II, 68.
Vice-direttrice
Capra-Reale Maddalena, v. Foscolo 7.
Tesoriere
Cusini Enrico, v. Massena 19.
Revisori dei conti
Ronco Angela, c. Reg. Margherita 79
Marchiso Ernesto, v. S. Tommaso 16.
Vignale Edoardo, v. Bern. Galliari 7
Segretario-Cassiere
Comoglio Vittorio, v. Mercanti 19.
Custode
Roviera Giuseppe, v. Cesana 72.

Soc. di M. S. Mandam.le *Cocconatesi*

Via Misericordia, 4.

Fondata il 31 marzo 1899 a scopo di mutuo soccorso.

Presidente onorario
Obert cav. avv. Ettore, v. Mercanti 16
Presidente effettivo
Lusso Luigi, c. Vinzaglio 36.
Vice-presidente
Durando Franc., v. Barbaroux 13.
Cassiere
Nicola Gio., v. Cernaia 25.
Consiglieri
Ferrero Cesare, v. Garibaldi 6.
Navone Giacomo, c. Napoli 16.
Navone cav. Giuseppe, v. Fucina 9.
Quagliotti Giacomo, v. Barbaroux 28.
Ferrero Celestino, v. S. Chiara 50.
Revisori
Bertolotti Enrico, c. Ponte Mosca 1.
Quagliotti Adolfo, v. Barbaroux 11.
Casassa Aristide, v. Vanchiglia 36.
Segretario
Lusso Annibale, v. Ormea 76.

Società *La Rimembranza*

via Moncalvo 29.

Presidente
Trivero Luigi, v. Luigi Ornato 4.
Preside
Garbero Teresa, v. Vanchiglia 34.
Vice-presidente
N. N.
Segretario
Gardenghi Biagio, c. Belgio 8.

La Libertà

Società Operaia d'ambo i sessi

Piazza S. Carlo 1.

Fondata nel settembre 1886, ha per iscopo di sussidiare i soci ammalati, provvedere al cronicismo e corrispondere un sussidio alle famiglie dei soci defunti; ha pure il compito di promuovere l'istruzione e il benessere morale e materiale della classe operaia.

Presidente
Spagarino Ernesto, c. Princ. d'Acaia 14.
Segretario
Traffano Celestino, v. S. Secondo 64.

Cassiere
De-Leon Moise, v. Princ. Tommaso 19.
Contabile
Colonna E. D., v. Nizza 77.
Consiglieri
Basevi Gabriele, v. Maria Vittoria 27.
Bertolo Giocondo, v. Andorno 36.
Calissano Francesco, c. Vercelli 110.
Dematteis Adolfo, v. Gioberti 25.
Giorgis Michele, v. Goito 11.
Lancia Giacomo, v. Giacomo Leopardi 8.
Manassero Emilio, v. Belvedere 17.
Navone Cecilia, v. Valperga Caluso 1.
Sampietro G. B., v. Santa Croce 2.
Fognotti Annibale, c. Duca di Genova 6.
Turco Marcello, v. Maria Vittoria 38.
Sindaci
Boselli Francesco, c. Oporto 5.
Castagno Dom., v. Princ. Tommaso 48.
Magni Erasmo, v. S. Massimo 32.

Società M. S. fra Operai Imballatori

Via Palazzo di Città 11.

Presidente
Biondi Francesco, v. della Zecca 33.
Vice-presidente
Gianotti Giovanni, v. S. Donato 47.
Cassiere
Crivelli Angelo, c. Massimo d'Azeglio 118.
Segretario
Dorini Primo, v. Sacchi 4.

Unione fra Principali Lattonieri ed Apparecchiatori per Gas ed Acqua.

Via S. Francesco da Paola 31.

Costituita in questa città nell'anno 1872, ha per scopo: *a)* di promuovere e patrocinare gli interessi dell'intera categoria; *b)* stabilire tariffe generali per lavori; *c)* coll'istituzione dei probiviri, risolvere le vertenze che potessero sorgere fra i soci; *d)* iniziazione della prima scuola professionale per idraulici-lattonieri-gasisti già funzionante sin dall'anno 1912. Quota annua L. 12.

Presidente
Gilodi Luigi, v. Melchior Gioia 6.
Vice-presidente
Nicolini Ant., c. Vitt. Em. II, 29.
Cassiere
Ducato Carlo, v. Gioberti 68.
Consiglieri
Daghetto Pietro Gio., v. Mazzini 39.
Strola cav. Gio., v. Vanchiglia 22.
Velatta Luigi II, v. Andrea Doria 9.
Mamo Enrico, v. Rosine 4.
Coppo Michele, v. Nizza 25.
Revisori
Sartorio Cesare, v. Volta 1.
Sartorio Battista, v. Gioberti 47.

Associazione degli Spedizionieri Doganali.

V. Cernaia 31, ☎ 34-86.

Fondata nel 1909 collo scopo di tutelare gli interessi degli associati indistintamente, relativamente al commercio da essi esercitato, escludendo qualsiasi scopo politico o religioso.

Presidente
N. N.
Consiglieri
Belli Enrico, c. Inghilterra 41.
De Sabbata dott. Luigi, v. Jac. Durandi 4.
Frignani Armido, c. Princ. Eugenio 20.
Alzona Giuseppe, v. Cibrario 12.
Repetto Gius., c. Inghilterra 29.
Martini rag. Martino, p. Luigi Martini 20.
Segretario
De Sabbata dott. Luigi.

Società di Mutua Beneficenza fra Commessi ed Apprend. di Commercio

Via S. Dalmazzo 16, p. 2°.

Fondata ed approvata con Decreto 22 novembre 1851, si compone: di Principali, Impiegati e Volontari di Case o Stabilimenti commerciali od industriali, ed in genere presso qualsiasi Istituto soggetto al Codice di commercio. Essa sovviene ai bisogni di quei soci i quali per vecchiaia, per malattia, o per mancanza d'impiego non si trovano nella condizione di poter provvedere al proprio sostentamento.

Presidente
Balestra Fiorentino, v. Mercanti 2.
Vice-presidente
Bornhas Adolfo, p. S. Carlo 10.
Segretario
Fiora Alfonso, c. Siccardi 7.
Vice-segretario ed archivista
Ferrero Ettore, c. Princ. Oddone 60.
Direttore dei Conti
Tirone Felice, v. Garibaldi 45.
Esattore contabile
Manfredi Aless., c. Reg. Margherita 148.

Società M. S. Fattorini di Banca e Commercio

Via Bertola 11, piano 1°.

Fondata in Torino nel 1880 non ha altro scopo che il mutuo soccorso in caso di malattia, nonchè sussidi di cronicismo ai soci i quali, dopo quindici anni di appartenenza al Sodalizio, vengono dichiarati inabili al lavoro. Conta 150 soci, ha un capitale sociale di L. 28.000 — ha riportato parecchie onorificenze, fra le quali la medaglia d'oro all'Esposizione Internazionale di Torino 1911.

Presidente
Cassinelli Pio, c. Quintino Sella 4.
Vice-presidenti
Bonavia Giuseppe, v. Arsenale 12.
Barra Gio., Cassa di Risparmio di Torino.
Segretario
Vinardi Gius., c. Vitt. Em. II, 96.
Tesoriere
Bersano Natale, v. Beaumont 25

Società di Mutuo Soccorso fra Bidelli e Bidelle delle Scuole Municipali di Torino

Fondata li 11 novembre 1900.

Via Bertola 10.

Vice-presidente e fl. di *Presidente*
(sino a 6 mesi dopo la conclusione della pace).
Cortese Francesco, v. Saluzzo 24.

Direttori
Frattini Clemente, v. Princ. Amedeo 19.
Sana Bartolomeo, v. Clemente 3.
Scandalera Gio., str. della Riviera 656.
Rovetta Giovanna, v. Clemente 3.
Negri-Carpino Andreina, v. Pietro Micca 4.

Revisori dei conti
Degrandi Edoardo, v. Barolo 6.
Costanzo Stefano, c. Oporto 9.
Alchero Giovanni, v. Burdin 21.

Segretario
Bosia Ant., v. Parrocchia 9 (Cavoretto).

Cassiere
Viglongo Natale, v. Bertola 10.

La Previdente

Società di M. S. fra gli ex-allievi della Casa Benefica

Sede provvisoria presso il Presidente
Via Principe Tommaso 7.

Fondata il 9 gennaio 1905. — Riconosciuta dal Trib. di Torino con Decr. in data 23 marzo 1906.

Presidente
Bodojra Carlo, v. Princ. Tommaso 7.

Vice-presidenti
Zucca Giuseppe, v. Pisa 33.
Vota Ernesto, v. Passalacqua 4.

Segretario
Carutti Enrico.

Cassiere
Pacchiotti Guglielmo, v. Cesare Battisti 7.

Consiglieri
Arese Cesare, v. S. Secondo 16.
Camino Stefano, v. Bernardino Galliari 24.
Lempi Livio.

Revisori dei conti
Guerra Domenico, v. Belvedere 8.
Oberto Paolo.
Pattarelli Giuseppe.

Associazione Ex-Artigianelli.

Corso Palestro 14.

Costituitasi nel 1909 per provvedere al ricovero di figli di ex-artigianelli col contributo di quote versate dai soci.

Presidente
Peyretti Enrico (Collegno).

Vice-presidente
Piccotti Clemente, v. Mad. Cristina 34.

Consiglieri
Casalegno Giuseppe, c. Brescia 6.
Casali Placido, v. Oropa 9.
Dominicis Raffaele, v. Vanchiglia 33.
Delgrosso Pietro, v. Donati 12.
Cappelletto Francesco, c. Farini 1.
Castellar Pancrazio, v. Orfane 28.
Serra Michele, c. Ponte Mosca 6.
Gancia Lodovico, v. S. Agostino 24.
Vallero Francesco, v. Lagrange 14.
Marca Maurizio, v. Verzuolo 40.
Malanetto Carlo, v. Mercanti 30.
Loazzolo Pietro, v. S. Quintino 54.

Segretario-cassiere
Minoglio Francesco, c. Palestro 14.

Revisori dei conti
Ferrero Pio, v. Vittorio Amedeo II, 17.
Masone Felice, v. Leyni 13.
Quirino Pietro, c. Palestro 14.

Soc. M. S. Agenti stradali provinciali

Piazza Castello 9.

Fondata il 1° settembre 1881, conta oltre 300 soci, che pagano una quota mensile di lire 1 ed hanno diritto: ad un sussidio per 4 mesi in caso di malattia; ad una pensione vitalizia se cronici, oppure vecchi collocati a riposo e ad una sovvenzione alle famiglie di tutti i soci effettivi defunti.

Presidente
Cambursano Angelo, capo cantoniere (Moncalieri).

Vice-presidenti
Foia Pietro, capo canton (Rivarolo Can.).
Viano Pietro, capo canton. (Volpiano).

Revisori
Maffei Giacomo, sorvegliante (Torino).
Avalle Firmino, capo cantoniere (Lanzo).
Costamagna Chiaffredo, capo cantoniere (Orbassano).
Blando Pietro (Avigliana).

Segretario-ricevitore
Castellaro geom. Mario, c. Reg. Margh. 92.

Società Italiana di M. S. fra i giovani Caffettieri, Confettieri e Liquoristi.

Via Andrea Doria 6.

Anno di fondazione 1863. La società concede sussidi giornalieri ai soci ammalati, sussidi agli inabili al lavoro ed ai disoccupati, assegni annui ai vecchi, sussidi ai colpiti da infortuni ecc.

Presidente
N. N.

Vice-Presidente
Sesia Alessandro, *Bar*, v. Bernardino Galliari 19.

Consiglieri
Capriolo Emilio, Caffè p. Em. Filiberto.
Mossotti Francesco, v. S. Quintino 58.
Canonica Carlo, v. Bertola 34.
Favero Edoardo.
Sereno-Malachia Antonio, v. Lombardore 4.
Arietti Luigi, v. Rosine 6.
Perona Alfredo, v. Pio Quinto 7.

Comitato dei Sindaci.

Direttore
Gasti Teresio, v. Piffetti 40.

Vice-direttore
Capra Achille, *Bar*, v. dei Mille 4.

Revisori
Rima Giacomo, v. Accad. Albertina 36.
Ivaldi Giovanni, caffè S. Carlo.
Ellena Stefano, v. Mazzini 42.
Milano Michele, caffè S. Carlo.
Marchese Pasquale, v. S. Secondo 15.

Società di M. S. fra Principali, Cuochi e Camerieri

di Torino e Provincia
con annesso ufficio di collocamento.

Anno di fondazione 20 maggio 1850.

Capit. Soc. L. 424.000

Via Viotti 1 – ☎ 5-37.

Orario: Dalle 7 alle 11 e dalle 13 alle 16.

Presidente
Casalegno cav. Gius., v. Garibaldi 55 e c. Palestro 1.

Vice-presidenti
Bertana Edoardo, p. Vitt. Emanuele I, 4.
Terzano Felice, v. Mazzini 35.

Tesoriere
Savio Orazio, v. Saluzzo 48.

Direttori
Damosso Vincenzo, v. Cavour 6.
Chiapasco Luigi, c. Vinzaglio 109.

Vice-direttore economo
Cresto Augusto, v. Roma 15.

Segretari
Camandone Michele, v. Alessandria 3.
Barba Pietro, v. S. Massimo 7.

Esattore
Bistolfi Antonio, c. Oporto 25.

Gerenti
Sacco Alfonso, c. Principe Oddone 10.
Bestoso Celestino, v. Orfane 5.

Sanitari
Bechis dott. Michele, v. Napione 27.
Ottonello dott. cav. Costanzo, v. Cavour 30.

Contabile
Savio Gius., v. Fiochetto 3.

Società di Mutuo Soccorso fra Cuochi e Famigli

3 - Piazza Vittorio Emanuele I - 3

Fondata il 25 aprile 1904.

Presidente
Magario Gio., v. Bava 10.

Vice-presidente
Cena Emilio, p. Carlo Felice 16.

Segretario
Buonadonna Ernesto, v. Po 11.

Associazione Generale di M. S. fra Operai Decoratori d'Appartamenti e Affini.

Sede: Via Basilica 7.

Direzione.

Presidente
Marro Pietro, v. Tarino 4 *bis*.

Vice-presidente
Aimerito Mario, v. S. Domenico 12.

Segretario
Mantellaro Giovanni, v. Priocca 26.

Cassiere
Reverdino Luigi, v. Buniva 11.

Direttori
Borione Lorenzo, v. Carena 20.
Bonelli Antonio, v. Cottolengo 2.
Versino Antonio, v. Giuseppe Pomba 9.
Azeglio Giuseppe, c. S. Maurizio 30.

Società fra i Mastri Falegnami, Ebanisti e Carrozzai ed Op. Pia Cerutti

Vicolo Santa Maria 5.

Costituita a scopo di religione e di pietà fin dal 7 luglio 1636 e riordinata a scopo di beneficenza il 17 novembre 1847 e di Mutuo Soccorso pei casi di malattia il 10 luglio 1854. Essa fu poi costituita in Ente giuridico con decreto del Tribunale civile e penale di Torino 8 maggio 1903. Amministra in virtù dei RR. Decreti 1° maggio 1870 e 2 giugno 1904 l'Opera Pia Cerutti a favore dei malati poveri esercenti nella città di Torino e borghi la professione di falegname, ebanista o mastro da carrozze.

Presidente
Negri comm. prof. Pasquale, v. Madama Cristina 90.

Vice-presidenti
Gardino cav. Biagio, c. Francia 39.
Pezza Enr., v. Cavallerizza 2.

Consiglieri
Bocca cav. Michele, v. Garibaldi 46.
Grosso Antonio, v. Piave 16.
Piccablotto Luigi, v. Juvara 5.
Buzzi Giuseppe, v. Bonafous 7.
Demaria Lodovico, v. Buniva 24.
Guerzio Antonio, v. Juvara 22.
Borgogno Carlo, v. Principi d Acaja 42.
Tribolo Francesco, v. Muriaglio 17.
Jura Evaristo, c. S. Maurizio 27.
Rossi prof. Carlo, v. Artisti 1 *bis*.
Lomagno Adolfo, v Borgo Dora 33.
Bonomi Luigi, v. Princ. Amedeo 29.

Tesoriere
Givone Carlo, c. Reg. Margh. 212.

Sindaci
Lanfranchi Giovanni, v. Castelnuovo 7.
Gamba prof. Giovanni, v. Modena 47
Lomagno Adolfo, v. Borgo Dora 33.

Supplenti
N. N.
Vacca Luigi, v. Garibaldi 26.

Consulenza legale
Tommasi avv. G., v. Garibaldi 40.
Benso avv. Roberto, v. Garibaldi 40.
Vallauri avv. not. Guido, v Alfieri 22.
Segretario
Brosio prof. Ercole, Scuole S. Carlo, via Zecca, vicolo Benevello.

Unione Meccanica Operaia di M. S.

Piazza S. Carlo 1.

Presidente
De Filippi A., v. Ormea 19.

Associazione di M. S. Mastri Fabbri-ferrai

della città e provincia

(Instituita nel 1700).

presso il *Presidente*, c. Vitt. Eman. II, 21.

Presidente
Pichetto cav. Gius., c. Vitt. Eman. II, 21.
Vice-presidente
Pistono cav. Giulio, v. Pietro Micca 17.
Cassiere
Giovenale Antonio, v. S. Secondo 67.
Segretario
Ferrari Sebastiano, v. Nizza 26.
Consiglieri
Borione Carlo, v. Vassalli Eandi 2.
Cavallo Michele, v. Bra 7.
Demaria Vittorio, v. Rossini 12.
Ferrari Bernardo, c. Reg. Margh. 110.
Ferrari Sebast. (Ditta Cravero) v. Nizza 26.
Giovenale Ant., v. S. Secondo 67.
Ternavasio Gius., v. Marna 7.
Torretta Gius., v. Basilica 2.
Pistono cav Giulio.
Piola Franc., v. Gius. Grassi 3.
Porino Alfredo, c. Orbassano 24.
Te Battista, v. Porta Palatina 2.

Società M. S. d'ambo i sessi fra operai «Proiettili»

Corso Principe Oddone 72.

Fondata nel 1916 allo scopo di soccorrere i soci in caso di malattia ed infortunio sul lavoro.

Presidente
Savino Giuseppe, c. Farini 32.
Vice Presidenti
Ferrero Giorgio, v. S. Domenico 8.
Pasero Giovanni, v. S. Quintino 54.
Cassiere
Demo Antonio, c. Ciriè 12.
Economo
Ostengo Bernardo, v. Bognanco 6.
Direttore soccorso
Ramello Ernesto, c. Ciriè 12.
Direttore di ballo
Lovisolo Pietro, c. Princ. Oddone 66.
Direttore del buffet
Scaiola Stefano, v. Robassomero 7.
Segretario
Mesturino Carmelo, c. Reg. Margh. 228.
Sindaci
Garino Emilio, c. Ciriè 12.
Foresto Giuseppe, v. degli Approcci.
Lingeri Adelchi, v. Urbino 6.

Società Interna Mutuo Soccorso Officine già *Fratelli Diatto*

Sede sociale: Officine già Fratelli Diatto, Via Rivalta 19, ex-barr. Orbassano.

Fondata il 1° giugno 1882.

Presidente onorario
Campora cav. Francesco, v. Cristoforo Colombo 44.
Presidente effettivo
Liboi Vincenzo, v. Monginevro 31.
Segretario
Giusio Giovanni, v. Massena 52.
Vice-presidente
Garbarino Giovanni, v. S. Paolo 42.
Segretario cassa multe
Vernè Gio. Batt., v. Cervignano 3.

Società di M. S. fra dipendenti Stabilimento comm. E. L. Antoniazzi

Via Scrivia 1.

Anno di fondazione 1911.

Presidente
Caramagna Matteo.
Vice-presidente
Lencia Pietro, v. Nizza 324.
Segretario
Salvinelli Gio., v. Nizza 284.

Società *Archimede*

Via Basilica 4.

Questa Società ha per iscopo il Mutuo Soccorso e l'istruzione fra operai fabbri-ferrai, meccanici ed affini.

Presidente
Navone cav. Gius., v. Fucina 9.
Vice-presidente
Negro Carlo, c. Vercelli 28.
Direttore
Amateis Antonio, v. Duchessa Jolanda 5.
Gianotti Gius., v. Montebello 42.
Milone Felice, c. Princ. Oddone 46.
Vergnano Franc., str. Moncalieri 236.
Zeppegno Angelo, v. Pellice 2.
Cassiere
Serra Vincenzo, v. S. Tommaso 5.
Segretario
Moglia Carlo, v. Gioberti 47.
Dottore sociale
Perosino dott. Giacinto, v. Massena 20.

Società di M. S. fra Conduttori di Automobili

Via Parini 2.

Fondata nel gennaio 1906. Non possono farne parte che i conduttori muniti di regolare certificato d'esercizio d'idoneità.

Presidente
Orsini Angelo, c. Vinzaglio 92.
Vice-presidente
Masino Domenico, v. Burdin 21.
Direttore
Carpignano Gio., v. Massena 67.
Vice-direttore
Apoca Ettore, v. Modena 45.
Segretario
N. N.
Cassiere
Olivetti Agostino, v. Alfieri 5.

Società Mutuo Socc. l'«Aeronautica»

Corso Francia 318.

La Società è stata fondata l'anno 1917 ed è composta da operai di stabilimenti aeronautici; ha per scopo il mutuo soccorso.

Presidente
Pezzuto Giovanni, c. Francia 197.
Vice-presidente
Magnetti Giuseppe, v. Airasca 4.
Segretario
Barbero Giuseppe (Rivoli).
Vice-segretario
Varetto Giovanni (Collegno).
Tesoriere
Richermo Pietro, v. Casteggio 6
Consiglieri
Maggi Marcello, v. Brione 6.
Lucchini Roberto, c. Francia.
Albregard Michele, v. della Pronda 666.
Fiore Giovanni, v. Petrarca 13.
Mossello Mario, v. Perosa 67.
Miglietti Antonio, v. Galvani 29.
Fava Antonio, c. Francia.
Medico sociale
Mussi dott. Federico, c. Francia 126.

Società Operai Conciatori

Via della Fucina 16.

Fondata nel 1836. Scopo di questa Società è il mutuo soccorso e sussidio invalidità.

Presidente
Garrone Pietro, c. Reg Margherita 144.
Vice-presidente
Vacca Gaetano, c. Emilia 9.
Tesoriere
Romana comm. Camillo, v. S. Giobbe 8.
Segretario
Penna Giuseppe, v. S. Giobbe 10.
Consiglieri
Autino Gius., c. Vercelli 22.
Bonifacio Mario, v. S. Giobbe 12.
Cattro Luigi, c. Reg. Margherita 144.
Gavotti Gio., c. Napoli 10.
Oliva Ant., v. S. Domenico 17 *bis*.
Sada Gius., v. Bologna 39.
Revisori dei conti
Barazzoni Pietro.
Carnino Franc., v. Verolengo 9 (Lucento).
Ormea Francesco, v. Chivasso 9.
Perino Carlo, str. di Lanzo 272.
Visitatori
Buffa Matteo.
Calligaris Domenico, v. Piossasco 10.
Catellino Giuseppe, v. Vicenza 15.
Perino Matteo.
Porta-bandiera
Ceppi Secondo, str. Lucento 74 *bis*.
Dottore sociale.
Giachino cav. G. B., c. Ponte Mosca 23 *bis*.
Bidello
Oliva G. B., c. Vercelli 24.

Società di M. S. fra Macellai

Via Mercanti 9, p. 1.

Fondata nel 1868 con più di 500 soci e con oltre 150 mila lire di capitale.

Presidente
Forneris Guglielmo, v. Sacchi 28 *bis*.
Vice-presidenti
Tamagno Luigi, v. Corte d'Appello 4.
Gambarino Carlo, c. Reg. Margherita 108.
Cassiere
Pollone Felice, c. Inghilterra 1.
Contabile
Ferrero rag. Michele, v. Mercanti 9.

Circolo Esercenti Macellai

con ufficio gratuito di collocamento al Civico Mattatoio

9 - Via Mercanti - 9.

Società costituita nel 1869 avente per iscopo la tutela degli interessi della categoria verso le Autorità ed i terzi.

Presidente
Colombino Andrea, v. Mazzini 12.
Vice-presidenti
Gariglio Michele, v. Barbaroux 28.
Cerutti Andrea, v. S. Agostino 24.
Cassiere
Zo Giuseppe, v. Po 45.
Consiglieri
Merlo Cesare, v. Cibrario 31 *bis*.
Guglielmone Agostino, v. S. Anselmo 8.
Sasso Pietro, v. Princ. Tommaso 21.
Piccatti Gio., v. Nizza 97.
Scanavino Gius., v. Alfieri 4.
Marocco Antonio, c. Valentino 1.
Garola Vittorio, v. Porta Palatina 6.

Revisori dei conti
Lovera Carlo, v. S Quintino 50.
Quagliotti Adolfo, v. Barbaroux 14.
Rickler Umberto, v. Piave 10.
Segretario contabile
Savio Giuseppe, v. Fiochetto 3.

Circolo Filatelico Italiano

Via Ospedale 19.

Primo e solo scopo del Circolo è di accomunare tutti in legami di amicizia e di reciproco vantaggio i filatelisti italiani per trarre da questa unione i migliori benefici pei collezionisti stessi per la diffusione della filatelia in Italia (art. 2 dello Statuto). I locali del Circolo e gli uffici sono aperti tutti i giorni non festivi dalle ore 9 alle 12 e dalle ore 14 alle 19.

Presidente onorario
S. E. Rossi ing. Cesare, S. Segretario di Stato, c. Vitt Em. II. 44.
Presidente
Biscaretti di Ruffia conte Gran Cordone Roberto, Sen. del Regno, p. Cavour 10.
Vice Presidente
Ferrero cav. Gio. Batt., c. Vitt. Em. II, 76.
Segretario
Paissa cav. uff. Luigi, v. Duch. Jolanda 17.
Direttori
Monney Francesco, v. Carlo Promis 5.
Tedeschi Giulio, c. Vitt. Em. II, 67.
Consiglieri
Bona ing. cav. Alcide, c. Re Umberto 2.
Rafanelli-Salvi Gio., v. Beaumont 22.
Delegato ai servizi
Ceva di Ceva e Nucetto march. Alessandro, p. Statuto 18.
Delegato alla contabilità
Talmone Alberto, v. Palmieri 23.
Redattore capo della rivista.
N. N.
Revisori dei conti
Rossotto rag. Paolo, v. Arcivescovado 10.
Bertola Emilio, v. Juvara 10.
Consulente legale
Momigliano avv. Alessandro, v. Genova 1.

Società di Mutuo Soccorso fra principali e lavoranti Orologiai

Piazza S. Carlo 1.

Presidente
Serra Gius., c. Ponte Mosca 17.
Vice-presidente
Vercellotti Luigi, p. Statuto 4.
Cassiere
Re Vittorio, v. Tarino 8.
Segretario
Aprile Alfredo, v. Cesare Battisti 11 *bis*.
Vice-segretario
Bosco Pasquale, v. Milano 10.
Consiglieri
Morano Gio., v. Porta Palatina 9.
Benedetto Carlo, v. Genova 21.
Lagna Michele.
Revisori
Ghio Gio., p. Vitt. Em. I, 13.
Vercellotti Luigi, p. Statuto 4.

Società M. S. Lavoranti Orefici ed affini

Via S. Massimo 4.

Fondata l'anno 1875. — Giuridicamente riconosciuta. Premiata con Medaglia d'Argento dal Ministero d'Agricoltura, Industria e Commercio.

Presidente
Lissolo Pietro, v. Garibaldi 11.
Vice-presidente
Chiadò Teodoro, v. S. Quintino 17.
Segretario
Ferraris Paolo, v. Barbaroux 33.
Contabile
Prina Marco, c. S. Maurizio 45.
Cassiere
Lesca Gio., v. S. Francesco da Paola 6.
Consiglio
Besesti Cesare, v. Manzoni 2.
Bertani Ernesto, v. Juvara 20.
Bertola Gius., v. Quattro Marzo 14.
Clemente Natale, v. Ponza 2.
Chiri Candido, v. Vanchiglia 34.
Ghirardi Giov., v. Vanchiglia 32.
Morello Silvino, v. Princ. Amedeo 33.
Orione Maurilio, v. Donizetti 8.
Ricci Cesare, v. Bogino 23.
Zeppegno Germ., v. Princ. Tommaso 16.
Sindaci
Mosca Giorgio, v. Cappel Verde 4.
Guglielmotto Luigi, v. Giulio 12.
Triberti Pietro, p. Statuto 4.

Compagnia di M. S. dei Cocchieri e Palafrenieri di Torino

sotto la Presidenza Onoraria
di S. A. R. il Principe Tommaso, Duca di Genova.

Via Monte di Pietà 9.

Fondata nel 1748, premiata con medaglie alle Esposizioni Generali Italiane del 1884-1898 e con medaglia d'oro all'Esposizione del 1911.
Ha lo scopo di celebrare ogni anno la festa di San Vittorio Martire, di soccorrere i consoci nelle loro infermità e disgrazie e di assicurare loro una pensione nella tarda età, mediante l'iscrizione di essi alla Cassa Nazionale di Previdenza per l'invalidità e vecchiaia degli operai.

Presidente
Costamagna Gio., c. Vinzaglio 3.
Vice-presidente
Olivetti Agostino, v. Alfieri 5.
Direttore dei pagamenti
Dossena Ant., p. Carlo Eman. II, 9.

Direttori soci onorari
Ascheris Gio., p. S. Giovanni 13.
Carnevale Massimo, v. Carlo Alberto 16.
Segretario archivista
Barbero Giovanni, corso Regina Margherita 209.

Società M. S. degli Ombrellai

Via Corte d'Appello, 4, p. 2.

La Società è stata fondata nell'anno 1881. Scopo del Sodalizio è di sussidiare i soci ammalati, e di dare un contributo mensile ai soci vecchi ed inabili al lavoro.

Presidente
Mancasola Gio., v. Roma 18.
Vice-presidenti
Antonioli Cesare II, v. Palazzo Città 11.
Riccardi Stefano, v. Mazzini 19.
Consiglieri
Antonioli Cesare I, v. S. Dalmazzo 7.
Bertola Pasquale, v. S. Giulia 41.
Delorenzi Alfonso, v. Monti 1.
De Paolini Giuseppe, v. S. Donato 6.
Turinetti Luigi, v. Po 37.
Villa Natale, v. Venti Sett. 81.
Revisori dei conti
De Gaspari Gio., v. Tiziano 60-62.
Pagnutti Gio., v. Saluzzo 98.
Cassiere
Vaudano Gio., v. Pietro Giuria 35.
Segretario
Pini Ettore, v. Mondovì 33.

Pia Unione dei Sarti

Via Mercanti 10.

Fondata il 1° gennaio 1851 e riconosciuta per R. Decreto il 27 novembre 1852.

Presidente
Drappero Luigi, v. Sacchi 4.
Vice-presidente
Gillio Giuseppe, v. Ospedale 10.
Consiglieri
Annone Leandro, v. Cernaia 3.
Belluatti Enrcio, v. Bertola 11.
Cantarini Gio., v. Vanchiglia 33.
Paronzini Emilio, v. Buniva 9.
Succhetti Franc., v. Bellezia 17.
Tesoriere
Rovere Gius., c. Princ. Oddone 60.
Revisori
Aloi prof. Rocco, v. Bogino 1.
Rapetti Gius., c. Casale 86.
Medico sociale
Arnaud dott. Luigi, v. Ett. De Sonnaz 14.
Porta-bandiera
Perino Angelo, v. S. Teresa 18.
Segretario
Mignara Maurilio, c. Reg. Marg. 80.

Società di Mutuo Soccorso delle Mastre e Lavoranti Sarte

da uomo e da donna

Via Lagrange 2.

Fondata nel 1859, ha un capitale di oltre L. 20.000 ed ha per iscopo il mutuo soccorso.

Preside
Pellerino Cecilia, v. Bertola 11.
Vice-preside
Chiabotto Malvina, v. S. Massimo 31.
Consigliere
Bono-Verando Lucia, v. Sacchi 18.
Colombino Castellani Rosalia, via Consolata 12.
Mussati Cunegonda, v. S. Tommaso 7.
Scarrone Luigia, v. Po 4.
Allaria Sobrero Giovanna, v. Pinerolo 47.
Chiabotto Malvina, v. S. Massimo 31.
Valle-Sosso Maria, v. Botero 17.
Esattrice
Stellardi Anna, v. Barbaroux 14.

Associazione fra Proprietari Forno di Torino

Via Consolata 10 — 10-99.

Ha per iscopo il gratuito collocamento degli operai e la tutela degli interessi generali della classe degli esercenti panattieri.

Presidente
Narcot Vincenzo, v. Ormea 12.
Vice-presidente
Capra Pietro, v. Messina 39.
Segretario
Eterno Umberto, v. Gioberti 64.
Cassiere
Vaccarino Alessandro, v. Bonafous 3.
Consiglieri
Cerva Giovanni, c. Princ. Oddone 14.
Fenoglio Pietro, c. Vercelli 28.
Tatti Alessandro, v. Orfane 24.
Tabbia Giovanni.
Revisori dei conti
Bosso Pietro, v. Andrea Provana 5.
Borgo Luigi, v. Rossetti 1.
Menardi Giacomo, v. Monginevro 19.
Direttori ufficio collocamento
Boragni Gius., v. S. Domenico 12.
Lanza Onorato, v. Massena 43.

Casa del Popolo del R. Parco

Istruzione – Ricreazione.

Fondata nel 1872.

Via delle Maddalene 1.

Presidente
Ferrero Domenico, v. delle Maddalene 1.
Vice-presidente
Barbetti Luigi, strada R. Parco 139.

Direttori
Chiantelli Gio., str. R. Parco 147.
Capra Giuseppe, v. Moncrivello 1.
Minini Elia, v. Cimarosa 30.
Valle Antonio, v. Moncrivello 1.
Clerico Pietro, strada R. Parco 139.
Sindaci
Burzio Francesco, v. Maddalene 7.
Graziano Nicola, strada R. Parco 149.
Sindaci supplenti
Biondi Beniamino, c. Stupinigi 15.
Falferi Tommaso, v. Vanchiglia 44.
Segretario-cassiere
Dorflinger Ferdinando, v. Moncrivello 1.

Soc. M. S. Lavoro e Cooperazione
di Cavoretto
Via ai Ronchi 180 - Casa propria
Ente giuridico 27 aprile 1894.

Presidente
Bocco Gio., v. ai Ronchi 345.
Vice presidente
Gariglio Carlo fu Ludovico, strada della Viola 151.
Segretario
Pangella Vittorio, p. Cavoretto 2.
Cassiere
Quaretta Giovanni, v. ai Ronchi 10.

Unione Cattolica di Mutuo Soccorso
Strada Castello di Mirafiori 962.

Fondata nel 1906. — Scopo dell'Unione è di aiutarsi moralmente e materialmente tra di loro operai, mantenere vivo in essi il sentimento religioso, animarsi col buon esempio all'adempimento dei loro doveri da buoni cittadini; promuovere quelle opere che credono opportune all'uopo e specialmente quelle di mutuo soccorso.

Presidente onorario
Guerrieri di Mirafiori conte Gastone, ✱, deputato al Parlamento, via della Rocca 20.
Assistente ecclesiastico
Trossi teol. Gius., ✱, curato di Mirafiori.
Presidente effettivo
Ricchiardi Vittorio, Mirafiori.
Vice-presidenti
Boeris Carlo.
Torassa Mattia, Mirafiori.
Segretario
Pannata Giovanni, strada Castello di Mirafiori 1022.
Tesoriere
Cravero Giovanni, viale Stupinigi 948.
Revisori dei conti
Venere Giuseppe, Mirafiori.
Andriano Giuseppe, str. delle Caccie 1000.

Borsa di Lavoro
fra Principali e Dipendenti di Caffè, Confetterie, Liquorerie, Birrerie ed affini di Torino e Piemonte
Via Gaudenzio Ferrari 3.
☎ 15-50.

Fondata nel 1904 collo scopo di eliminare le tasse di mediazione, arrecando alle parti interessate, unite moralmente e solidariamente, ogni possibile vantaggio nelle domande ed offerte di lavoro.

Presidente
Rossi Pietro, *gerente*, Caffè-Romano.
Vice-presidenti principali
Bosco Cesare.
Leone cav. Luigi, c. Vitt. Em. II, 78.
Vice-presidenti dipendenti
Ubertalli Bartolomeo, v. Po 28.
Santiano Edoardo, *direttore*, Caffè S. Carlo, piazza omonima.
Consiglieri principali
Toselli Gius., v. Princ. Amedeo 25.
Brosio cav. Edoardo, v. Genova 2.
Mulassano Amilcare, v. Bogino 13.
Milli Ferd., confetteria, v. Po 10.
Viale Giacomo, angolo vie Pietro Micca e Mercanti.
Bricarelli Domenico, caffè Costituzionale, v. Garibaldi 10.
Pavesio Amilcare, caffè Messina, piazza Emanuele Filiberto 7.
Feletti Giuseppe, galleria Umberto I.
Siccardi Carlo, v. Borgo Dora 34.
Revisori principali
Acunzo Ferdinando *gelatiere*, vicolo Beneevllo 2.
Pistono Giuseppe, confetteria, via Cernaia 22.
Consiglieri dipendenti
Milanollo Ernesto.
Rosso Lorenzo, v. Garibaldi 5.
Benedetti Gius., v. S. Massimo 14.
Cassetta Giacinto, caffè Costituzionale, v. Garibaldi 10.
Prosa Filippo.
Racca Carlo, v. Michelangelo 1.
Ceratto Bart., presso la sede Borsa.
Revisori dipendenti
Boido Albino, presso liquoreria Mulassano, p. Castello 26.
Sampol Giovanni.
Segretario
N. N.
Cassiere
Destefanis Antonio, p. Em. Filiberto 3.
Economo
Savio Giuseppe.
Messi d'ufficio
Canavasso Gius, v. Cesana 115.
Pelissero Franc., v. Genova 8.

Camera del Lavoro
Corso Siccardi 12, ☎ 13-02
Orario { *Giorni feriali:* dalle 9 alle 18 e dalle 20,30 alle 21,30. *Giorni festivi:* dalle 9 alle 12.

La Camera del Lavoro ha per iscopo di mettere in rapporto fra di loro tutti i lavoratori, educarli alla fratellanza, solidarietà e mutuo appoggio. Procurare loro il collocamento in caso di disoccupazione per mezzo di un apposito *Ufficio gratuito di collocamento per operai ed impiegati*, assisterli in caso di infortunio sul lavoro perchè venga loro [illegible] la relativa indennità mediante l'*Ufficio di consulenza medico-legale*, fornirli delle informazioni necessarie in occasione della loro partenza per l'estero mediante *Il Segretariato gratuito di emigrazione*, assisterli mediante il *Segretariato del popolo gratuito* nelle diverse contingenze della vita; facilitare l'organizzazione d'ogni categoria e fornir loro tutti i dati inerenti alla mano d'opera e riguardanti il mercato del lavoro con apposito *Ufficio di statistica*.

Ufficio di Segreteria
Segretario amministrativo
N. N.
Segretario generale
N. N.

Ufficio di Collocamento
Direttore
Drago Roberto, v. Drovetti 16.

Ufficio di Consulenza Medico Legale
Sede in Corso Siccardi 53.
Scaletta Ugo, avv., v. S. Chiara 15.

Organizzazioni aderenti.
In Città
1. Arti tessili
2. Assistenti filatura
3. Caffettieri e Liquor.
4. Carrett. e Fattorini
5. Calzolai a macchina.
6. Calzolai a mano
7. Compositori tipogr.
8. Cuochi e Camerieri.
9. Bazzeri
10. Dolcieri
11. Fonditori in caratteri
12. Gasisti (accenditori)
13. Grissinieri
14. Impiegati e Comm.
15. Impressori tipografi
16. [illegible]atori
17. Inferm. del Manicomio
18. Infermieri dell'Ospedale S. Giovanni
19. Lavoranti dello Stato (Sez. Carte valori)
20. Lavoranti dello Stato (Sez. Guerra)
21. Lavoranti dello Stato (Sez. Tabacchi)
22. [illegible]n carrozze
23. Lavoranti in gomme
24. Lavoranti in legno
25. Lega inquilini
26. Legatori
27. Leva-ve.ro
28. Litografi
29. Metallurgici
30. Mugnai
31. Panattieri
32. Parrucchieri
33. Pellettieri e Sellai
34. Pompieri
35. Salariati del Comune
36. Salumieri
37. Sarte forniture mil.
38. Sarti e Sarte
39. Sezione edile
40. Sindac. prov. edile
41. Spazzaturai privati
42. Stereotipisti (Tipografi)
43. Tramvieri Azienda Municipale
44. Tramv. Belga-Torin.
45. Venditori ambulanti
46. Vetturini pubblici

In Provincia
47. (Avigliana) Operai dinamitificio
48. (Bussoleno) Arti tess.
49. (Buttigliera Alta) Metallurgici
50. (Caselle) Arti tessili
51. (Castellamonte) Ceramisti
52. (Chieri) Arti tessili
53. (Collegno) Mugnai
54. (Grugnè) Arti tessili
55. (Montanaro) Calzol.
56. (Pinerolo) Arti tessil
57. (Porte) Lavoranti Calzature
58. (Roure per Fenestrelle) Minatori
59. (San Germano Chisone) Minatori
60. (Saluzzo) Arti tessili
61. (Settimo Torinese) Mugnai
62. (Settimo Torinese) Industr. Chimiche

Delegaz. del Sindacato internazionale fra i lavoratori italiani.
Via Vigone 45.
De Michelis Michele, v. Vigone 45.

Comitato Socialista Piemontese per le Biblioteche Popolari
Corso Siccardi 12 ☎ 13-02.

Costituito nel 1917, ha per scopo fornire di biblioteca tutte le Associazioni economiche e politiche, sulle direttive socialiste, del Piemonte.

Direzione provvisoria
Direttore
Viglongo Andrea, v. Bertola 10.
Amministratore
Boccardo Carlo, v. S. Teresa 12.

Società Anonima Cooperativa Fratellanza Fattorini
fra gli addetti alle Staz. di Torino P. N. e P. S.
Via S. Secondo 7.

Presidente
Acino Giuseppe, v. Sacchi 14.
Segretario
Negretti rag. Ern., v. Colli 57.

Soc. di M. S. Previdenza-Cronicismo
d'ambo i sessi
Cristoforo Colombo
Via Nizza 76.

Oltre al mutuo soccorso, previdenza e cronicismo, d'iniziativa del suo ex-presidente G. Bona, si istituirono scuole serali con sede in via Saluzzo 24 ora sotto il nome di Vittorio Bersezio.

Vedasi nella Rubrica *Istituti Convitti ed Insegnanti privati*, la Direzione e il Corpo insegnante.

Presidente
Masuero Ettore, v. Cellini 30.
Vice-presidenti
Vada Serafino, v. Madama Cristina 111.
Passaleva Carlo, v. Nizza 76.
Direttrice di soccorso
Capietto Natalina, v. Mad. Cristina 105.
Direttori
Sorniotti Bartolomeo, v. Pallamaglio 10.
Duca Cristoforo, v. Nizza 76.
Gianò Franc., v. Mad. Cristina 93.
Franco Giovanni, v. Canova 14.
Revisori
Devalle Giacomo, v. Pio Quinto 11 *bis*.
Pissardo Mario, v. Canova 14.
Merlo Oreste, v. Cellini 26.
Cassiere
Rainelli Giovanni, v. Nizza 115.
Segretario
Merlo Giuseppe, v. Cellini 26.

Associazione di M. S. fra Controllori, Capi-Stazioni e Capi-Treni

delle Tramvie urbane ed intercomunali di Torino.

Sede: Piazza Vittorio Eman. I, 3, piano terr.

Società di M. S. fra il Personale in servizio delle Società Anonima e Torinese dei Tramways di Torino

Fondata nell'anno 1900.

Corso Reg. Margherita 114, ☎ 10-69.

Presidente
Sartore Edoardo, c. Belgio 14.

Vice-presidenti
Spilotri Riccardo, v. Alpignano 6.
Squillari Stefano, v. Bava 36.

Segretari
Ramondini Gaetano, v. Montemagno 7.
Friedemann Arturo, v. Amedeo Peyron 24.

Soc. Operaia ambo i sessi M. S. Borgo Vanchiglia

Via Artisti 13 angolo via Guastalla.

Anno di fondaz. 1887. - Scopo: Mutuo Soccorso.

Presidente
Ducatto Giuseppe, v. Zecca 33.

Cassiere
Beccio Gio., v. Buniva 13.

Segretario
Pilò Riccardo, v. Cigliano 30.

Soc. Oper. M. S. ex Barr. Vanchiglia

Via Antonio Fontanesi 32.

Presidente
Cravero Pietro, c. Belgio 11.

Vice-presidente
Vergnano Luigi, v. Rossini 14.

Cassiere
Casalegno Gio., v. Fontanesi 32.

Segretario
Filippi Pietro, v. Vanchiglia 18.

Società di Mutuo Soccorso *Barr. Orbassano* e *Borgo S. Paolo*

Fondata nel 1902.

Via Muriaglio 12-14.

Presidente
Mia Giuseppe, v. Luserna 11.

Vice-presidenti
Valentino Pietro, v. S. Paolo 5.
Gallo Pietro, v. Martiniana 7.

Segretario
Deiro Umberto, v. Princ. d'Acaja 14.

Cassiere
Maletto Gius., v. Entraque 10.

Consiglieri
Barello Giovanni, v. Reano 6.
Abrate Sebastiano.
Boschetti Arturo, v. Cumiana 47.
Cerchio Michele, v. Volvera 18.
Ciravegna Gius., v. Monginevro, 6.
Goitre Giov., v. Cesana 99.
Guglielmone Luigi, v. Vigone 37.
Torreggiani Edgardo, v. Bardassano 4.

Revisori
Mautino Francesco, v. Villarbasse 22.
Michetti Massimo, v. Vico 4.
Toia Michele, v. Rivalta 21.
Tonda Secondo, v. Villarbasse 29.

Unione Tipografica Italiana

Sede Centrale: Torino, v. Sebast. Valfrè 9.

Sedi Filiali a Firenze e Roma.

Sezioni a Biella, Gaeta, Pinerolo e Savona.

Società di mutuo soccorso per sovvenzioni ai soci ammalati, ai soci cronici ed inabili al lavoro, ai soci che contano quarant'anni di anzianità ed alle famiglie dei soci defunti.

Antichissima Società fra gli esercenti le Arti Grafiche fondata in Torino il 22 giugno 1738; riordinata il 18 agosto 1743; riconosciuta giuridicamente dal Tribunale Civile di Torino il 6 agosto 1890. — Ha la rappresentanza per i soci della Cassa Nazionale di Previdenza per la invalidità e la vecchiaia degli operai.

La Società conta oltre 1200 soci, che pagano una quota settimanale di una lira, ed in caso di malattia ricevono una sovvenzione di L. 3.50 al giorno per la durata di giorni novanta, e di L. 2 per altri giorni novanta. La sovvenzione ai Soci cronici è accordata dopo 15 e 25 anni di appartenenza alla Società ed oscilla dalle 20 alle 30 lire mensili (1ª e 2ª categoria). — Ai soci con 40 anni di anzianità accorda un sussidio di L. 15 trimestrali e alle famiglie dei soci defunti largisce una somma unica di 50 e 100 lire a seconda dell'anzianità del deceduto. Ha un Monte di decesso con inscrizione volontaria dei soci (cent. 20 settimanali) per una sovvenzione unica di 500 lire agli eredi. Al 31 dicembre 1917 il fondo sociale totale era di L. 186.787,20.

Dal giugno 1915 al 31 dicembre 1918 largì ai suoi 349 soci chiamati alle armi, alle loro famiglie e ai disoccupati in causa della guerra, sovvenzioni straordinarie di *cinque lire settimanali* per l'importo complessivo di L. 126.797,70, oltre ai sussidi ordinari che nel 1917 ammontarono a L. 18 931,50.

Presidente
Gioda Felice, v. Ormea 6.

Direttori
Carosso Gius., c. S. Maurizio 45.
Pautasso Michele, c. Vinzaglio 79.
Capisano Ottavio, v. Trana 15.
Brunetti Carlo, v. Morosini 115.
Sebastiani Gius., v. Venti Settembre 10.
Marchisio Clemente, v. Stampatori 6.
Baldi Pio, v. Garibaldi 57.
Campra Carlo, v. Carena 16.

Segretario
Olivero Carlo, v. Saluzzo 87.

Contabile
Anrò Carlo, v. Bava 52.

Vice-segretario
Gili Cesare, v. Monforte 3.

Cassiere
Pavetti Giovanni, p. Statuto 9.

Sindaci
Arenucci Filiberto, c. Re Umberto 34.
Morra Michele, v. S. Giulia 2.
Povero Giacomo, v. Barbaroux 20.

Società di M. S. fra gli Artisti-Tipografi per Cronicismo e Pensione.

Via Sebastiano Valfrè 9.

Costituita in Torino il 1° settembre 1852. Riordinata per cronicismo e pensione il 1° aprile 1867. Approvata con ordinanza del Tribunale Civile di Torino il 14 maggio 1892. Suo scopo è di sussidiare i soci effettivi che per qualsiasi causa divenissero inabili al lavoro dopo 10 anni di regolare pagamento delle quote e concedere pensione al Socio cronico od aggiunto che abbia pagato le quote per 30 anni senza interruzione.

Segretario
Michelotti Angelo, c. Raffaello 3.

Cassiere
Vigliardi-Paravia comm. Giuseppe, via Meucci 2.

Contabile
Banchi Annibale, v. Saluzzo 27.

Federazione Italiana fra i Lavoratori del Libro

Corso Siccardi 12, ☎ 13-02.

Comitato Centrale.

Presidente
Monaco Pietro, c. Vitt. Eman. II 121.

Vice-presidente
Castagno Domenico, via Principe Tommaso 48.

Cassiere
Morra Michele, v. S. Giulia 2.

Membri
Moglia Ferdinando, v. Sacchi 54.
Fenoglio Carlo, p. Vitt. Eman. I, 2.
Bianco Carlo, v. Roma 7.
Olivero Carlo, v. Saluzzo 87.
Angelini Luigi, c. Reg. Margh. 92*bis*.

Commissione di Controllo

Donna Francesco, v. Consolata 1.
Menicacci Ferdinando, v. S. Secondo 42.
Perotti Angelo, v. Po 36.
Segre Alberto, v. Mad. Cristina 62.

Segreteria

Bruno Tomaso, c. Regina Margh. 206.
Giamboni Dario, c. Regina Margh. 200.
Fabbroni Ferruccio, v. Maria Vitoria 10.

Federazione Italiana fra i Lavoratori del Libro

Corso Siccardi 12, ☎ 13-02.

Consorzio Regionale Piemontese.

Presidente
Bosio Giovanni, v. Curtatone 1.

Consiglieri
Caffarena Biagio, v. Gioberti 67.
Gatto Secondo, c. Regina Margh. 96.
Mottura Annib., v. Duchessa Jolanda 1.
Rimazzi Gius., v. Belfiore 15.

Segretario Consorziale
Zambon Vittorio, v. Lagrange 17.

Federazione Italiana dei Lavorat. del Libro (sez. Compositori).

Corso Siccardi 12, ☎ 13-02.

La Sezione Compositori della Federazione Italiana fra i Lavoratori del Libro ha per iscopo l'osservanza della tariffa stipulata; il sussidio ai soci disoccupati, ai cronici ed ai veterani; l'ufficio di collocamento.

Consiglieri di turno
Calcia Luigi, v. S. Massimo 38.
Muratore Gio., v. Mad. Cristina 63.
Ortona Ottavio, v. Silvio Pellico 18.
Vigliani Amedeo, c. Raffaello.

Segretario
Carretto Eugenio, v. Vincenzo Vela 32.

Vice-segretario
Monaco Lorenzo, v. Giacomo Leopardi 14.

Archivista
Depaoli Oreste, v. Orfane 17.

Segretario contabile e cassiere.
Simma Carlo, v. Garibaldi 19.

Società Mutuo Soccorso Legatori da libri ed Arti affini

fondata nel 1848.

Via Garibaldi 53.

Presidente
Aimerito Lorenzo, v. Garibaldi 53.

Vice-presidente
Ferrero Enrico, v. Accad. Albertina 35.

Consiglieri
Tonatto Luigi, v. Andrea Doria 12.
Bocca cav. Gio., v. Corte d'Appello 14.

Cassiere
Franchi Eligio, v. S. Quintino 5.

Revisori
Merletti Paolo, c. Oporto 5.
Beltrutti Luigi, c. Vitt. Eman. II, 68.

Segretario
Dognibene Romeo, v. S. Chiara 62.

Unione Litografica

9 - Via Sebastiano Valfrè - 9.

La fondata il 1° luglio 1869 e giuridicamente riconosciuta dal Tribunale Civile di Torino con Decreto in data 5 dicembre 1901. — Ha per scopo di promuovere il mutuo soccorso fra i singoli soci, [illegible] maggior decoro dell'arte litografica. Corrisponde ai soci ammalati un sussidio per la durata [illegible] mesi e una pensione vitalizia ai soci [illegible] inabili al lavoro.

Presidente

Clerici Edoardo, v. S. Quintino 54.

Vice-presidente

Soddano Giovanni, v. Corte d'Appello 7.

Segretario

Morello Severino, v. Mazzini 17.

Cassa Pia di Previdenza della Stampa Subalpina

Ente Morale con R. D. 26 ottobre 1903.

presso l'*Assoc. della Stampa Subalpina*

Via Po 2.

La Cassa Pia ha per iscopo di provvedere alla [illegible] alla vecchiaia dei soci che esercitano [illegible] la professione di giornalisti nella [illegible] subalpina.

Il capitale sociale, oltre che dai contributi dei soci, è formato dai proventi di spettacoli, feste, [illegible] promosse dall'*Associazione della Stampa Subalpina*, [illegible] oblazioni e lasciti di Enti e di [illegible].

Presidente

Orsi conte dott. Delfino, v. Garibaldi 57.

Consiglieri

Demaria cav. Cesare, c. Casale 12.
Roux avv. cav. Oscar, v. S Secondo 15.
Silvestri prof. cav. G. A., v. Gasometro 10.

Segretario

Debabate avv. comm. Giuseppe, v. San Donato 4.

Revisori dei conti

Gatti Vittorio, v. Manzoni 2.
Leitel avv. Vittorio, v. Garibaldi 45.
Cilleri cav. uff. Arturo, c. Oporto 13.

Società per l'Arbitrato Internaz. e per la Pace

Sezione di Torino (fond. nel 1912).

Direz. e Segret. v. Cavour 11.

Questa Società venne costituita nel luglio 1912 allo scopo di ristabilire i principi dello Statuto di ogni Società per l'Arbitrato e per la Pace, uniformandosi unicamente al Regolamento del Bureau International de la Paix di Berna.

Presidente

Foa prof. Florio, v. Cavour 11.

Vice-Presidenti

N. N.

Segretaria

Mussa Luisa, v. Gius. Pomba 8.

Società Torinese Protettrice degli Animali

Via della Rocca 37, 20 82.

Fu fondata dal dott. T. Riboli nel 1871. R. Decreto 19 ottobre 1886 eretta in Ente M. Il suo capitale intangibile è in oggi di oltre [illegible] trecento mila lire. Questa Società ha inscritto suo statuto (art. 1°) che la protezione degli an[illegible] è il mezzo per concorrere all'educazione pop[illegible] e di avvantaggiare l'economia pubblica. La [illegible] annua sociale è di lire cinque.

Presidente

Masino ten. colonn. cav. nob. Amedeo v. Gioberti 38.

Vice-presidente

Richeri prof. cav. Giacomo, v. Meucci 2.

Segretario e Socio onorario

Riccabone cav. Franco, v. della Rocca 37.

Consigliere

Pallavicino di Priola marchesa Romana, c. Presid. Wilson 4.
Rossi Viecca Rosa, v. Bicocca 5.

Consiglieri

Castaudi comm. Gio., v. Assarotti 7.
Pissavini avv. Luigi, v. Corte d'Appello 9.
Camusso cav. uff. Adolfo (Grugliasco).
Prato Previde avv. Camillo, p. Vitt. Em. I, 9.
Gioelli Oreste Alberto, v. Saluzzo 31.
Trabbia Giovanni, c. S. Maurizio 21.
Pratis Leopoldo Vittorio, v. Sacchi 28 *bis*.
Ghisleni magg. prof. Pietro, v. Petrarca 7.

Revisori dei conti

Ceretti Narciso, v. Napione 20.
Ratti Felice, p. Em. Filiberto 17.
Robiola geom. Gius., p. Vitt. Em. I, 8.

Cittadini dell'Ordine

Istituto di Polizia Privata

Riconosciuto dallo Stato

con R. Decreto in data 4 giugno 1914, n. 563.

Torino e Genova.

Sede di Torino: via S. Dalmazzo 16

85-32.

Questa Istituzione fu fondata nell'anno 18[illegible] per iscopo di vigilare, assistere e difendere [illegible] emergenza le persone e le proprietà di coloro che fanno parte dell'Associazione. Di custodire cantieri o depositi di merce, anche se giacenti in [illegible] aperto, rispondendo, in caso di danno, nella [illegible] pattuita nei singoli contratti. I Cittadini dell'Ordine si prestano pure a chiamar medici, levatrici, provvedere medicinali, assistere feriti o persone colte da male improvviso, e per qualsiasi altro servizio d'urgenza. Vestono una divisa di panno nero con mostre verdi, galloni d'argento e sul berretto portano lo stemma dell'istituzione. Sono armati di bastone e rivoltella, portano [illegible] terna lasciabile e tengono le chiavi di tutti i fabbricati compresi nelle varie zone in cui presta servizio.

Direttore e Procuratore generale

Intaglietta cav. avv. Achille, via Moncalvo 19.

Segretario

Intaglietta Michele, v. Moncalvo 19.

Comandante

Piersi Augusto, v. Cibrario 1.

Cassiere

Percerutti Uberto, v. Montebello 32.

Contabile

Scrugno Alessio, v. Buttigliera 15.

Agente - Esattore

Lanzoredi Gio., c. Re Umberto 17.

La Nuova Crociata Associazione Cattolica Italiana contro l'alcoolismo (A.C.I.C.I.L.A)

Sede: Via Robilant 3.

È un'Associazione destinata a combattere l'alcoolismo coll'esempio e la propaganda. Ha soci isolati, che s'impegnano alla temperanza, e Sezioni locali, dirette da un Consiglio Centrale con sede [illegible] Quota annua L. 1.

Presidente

Bettazzi prof. Rodolfo, v. Maria Vitt. 42.

Comitato Centrale Italiano per la pubblica moralità

Via Robilant 3.

Dirige la federazione delle associazioni italiane [illegible] ralità, e promuove un movimento nazio[illegible] sore del buon costume.

Presidente

Bettazzi prof. Rodolfo, v. Maria Vittoria 42.

Segretario

Sogno avv. Adolfo, v. Donati 29.

Lega Nazionale contro la bestemmia e il turpiloquio

Via Robilant 3

È un'Associazione che ha lo scopo di contribuire [illegible] ne e alla elevazione morale del popolo [illegible] cercando di estirpare il vizio della be[illegible] e del turpiloquio.

[illegible] fondata in Torino nel 1916, e conta numerati in tutte le parti d'Italia.

Presidente onorario

S. E. Boselli avv. prof. Paolo, p. Maria Teresa 3.

Presidente generale

Balbo di Vinadio conte avv. Prospero, v. Bogino 8.

Presidente della sezione legale

Oliveri di Vernier conte Carlo, via dei Mille 18.

Presidente della sezione educativa

Cerrina cav. prof. Antonio, v. Saluzzo 27.

Presidente della sezione industriale

Bailo cav. dott. Edoardo, v. S. Francesco da Paola 36.

Segretario generale

N. N.

Lega Torinese per la moralità pubblica

Via Robilant 3

Ha per iscopo di opporsi ad ogni pubblica manifestazione del mal costume, e in modo speciale alla pornografia, mediante propaganda e ricorso alle leggi. Pubblica un Bollettino mensile.

Presidente del Comitato Direttivo

Bettazzi prof. Rodolfo, v. Maria Vittoria 42.

Segretario

Gerbaldi avv. Francesco, v. Pastrengo 11.

Tesoriere

Cantù cav. uff. Giuseppe, via Amedeo Avogadro 9.

Consiglio Naz. delle Donne Italiane. (Federazione Piemontese).

Piazza Carlo Felice 10.

È l'unione di molte opere femminili, senza colore o distinzione di fede o di politica, nell'intento di conoscersi e di aiutarsi a vicenda pel miglioramento morale, economico e sociale della donna. Sono 17 le opere federate, quali riguardanti l'educazione e l'istruzione, quali l'assistenza e la previdenza, quali l'igiene. - Concorre e dà vita ad opera di previdenza e di assistenza sociale, quando gravi contingenze patrie lo richiedono. Durante la guerra sorsero dalla federazione i seguenti gruppi: 1° aiuto ai profughi dall'agosto a tutto dicembre 1914; 2° Corsi di dattilografia, ausilio alla telegrafia, pratica bancaria; 3° Minestre gratuite; 4° Cucine economiche, scuola Buona Massaia; 5° Pranzi di guerra, cucina malati poveri; 6° Assistenza bambini *a*) collocamento mediante retta mensile negli Istituti di beneficenza cittadini, di quelli orfani di madre e col padre richiamato — *b*) Patronato e assistenza Borgata Cenisia; 7° Posto di conforto per soldati malati e feriti di passaggio alla stazione Porta Nuova; 8° Lavoratrici volontarie negli ospedali militari; 9° Infermiere scuola ospedale *Maria Vittoria* nell'ospedale Vitt. Eman. III; 10° Laboratorio per apparecchi protesici per feriti e laboratorio indumenti bambini.

Il Consiglio Nazionale ha la sua sede in Roma ed è affiliato al Consiglio Internazionale delle Donne, che ha sede in Londra.

Presidente onoraria

S. A. I. R. la Principessa Letizia di Savoia-Napoleone Duchessa d'Aosta.

Presidente effettiva

Bernocco-Fava Parvis Giulia, p. Carlo Felice 10.

Vice-Presidenti

Poët dott. Lidia, (Pinerolo)
Bianchi-Geisser Gius., v. Assietta 21.

Segretarie

De Andreis Maria Vittoria, v. Aporti 19.
Lardone Olga, v. Roma 31.

Cassiera

Treves Elisa ved. Treves, corso Vittorio Emanuele II, 34.

Consigliere

Le presidenti delle Opere federate.

Assoc. Cattolica internazionale per la protezione della giovane.

Quest'Associazione fu fondata per proteggere le giovani contro i pericoli ai quali sono esposte.

Vigila su di esse, le dirige nella scelta d'impieghi e le protegge nei loro viaggi; procura loro un appoggio materiale e morale in ogni circostanza, senza esclusivismo confessionale.

È stabilita ormai presso tutte le Nazioni Europee e si estende agli altri Continenti, specialmente in America ove il Comitato Italiano ha tanti interessi di corrispondenza in pro delle giovani emigrate, ed a questo scopo si mantiene in relazione colle speciali istituzioni relative all'emigrazione.

È sua cura di avere nelle principali città uffici d'informazioni e case di ospitalità (*homes*), in altre almeno degli Associati corrispondenti.

Quest'Opera funziona coi soli mezzi provenienti da sussidi, elargizioni e quote annuali d'associazione.

NB. Le Signore Presidentesse dei singoli Comitati fanno parte del Consiglio Nazionale. La Presidenza del Comitato Nazionale fa parte del Consiglio Internazionale (Friburgo-Svizzera).

Comitato Nazionale Italiano

Sede in Torino: via della Rocca 15.

Collega e dirige i Comitati locali italiani.

Presidente generale della Sezione italiana

Bettazzi prof. Rodolfo, via Maria Vittoria 42.

Presidentessa

Figarolo di Gropello cont. Maria nata De Bray, v. della Rocca 36.

Vice-presidentessa

Porazzi-Bosio Giuseppina, v. Crimea 2.

Segretarie

Albert Maria Pia, v. Ospedale 11.
Avogadro di Valdengo nobile Paola, via Bogino 18.
Bulla Pierina, c. Re Umberto 52.
Celanza Edvige, v. Goffredo Casalis.
Cassinis Carolina, v. Botero 19.
Del Borgo Morra contessa Polissena, via S. Massimo 53.
Della Croce di Doiola nob. Bianca, piazza Maria Teresa 2.
Gozzi Matilde, p. Vittorio Emanuele.
Luda di Cortemiglia nob. Maria, p. Vittorio Eman. I, 22.

Cassiera

Musso-Croce Maria, v. Ospedale 55.

Tesoriere

Mella-Arborio conte Alessandro, v. Palmieri 36.

Comitato di Torino

Sede: Via S. Chiara 17, ☎ 85-72.

Essa comprende diversi rami:

Segretariato. Disbrigo delle singole occorrenze delle richiedenti, scambio d'informazioni, corrispondenza, ecc. (gratuito, aperto dalle ore 10 alle 11.30 nei giorni feriali.

Ufficio di collocamento. — Aperto dalle ore 15 alle 17, tutti i giorni feriali. Istitutrici, impiegate, cameriere, cuoche (gratuito per le collocande, s. v. deposito di cent. 50, restituito a pratiche terminate, modica oblazione (dai signori padroni).

Ospizio (home). — Asilo temporaneo con dormitorio per le giovani di passaggio, fuori d'impiego (piccola retta giornaliera, inferiore a L. 1).

Sala di ristoro. — Per operaie, commesse, impiegate, dimoranti lontano dal sito di lavoro (minestra a cent. 10 e facoltà di consumare cibi portati seco). Tranquillità e onesto svago in quest'ora di riposo.

Ricreatorio festivo. — Per le giovani collocate dall'Opera e le frequentatrici della sala ritrovo desiderose d'un ritrovo per le ore di libertà.

Opera della Stazione. — A mezzo di una signora Agente in permanenza alla Stazione di P. N. provvedesi alla tutela delle giovani viaggiatrici, malpratiche, ad accogliere quelle indirizzate da altri Comitati o comunque raccomandate, ad avviare le partenti, ecc. (gratuito). È annualmente di oltre 1500 la cifra delle giovani aiutate a codesta sola Stazione.

Assoc. patroni, L. 5. — Assoc. aderenti, L. 2.

Presidentessa

Crispolti marchesa Francesca n. Cornero, v. dei Mille 16.

Vice-presidente

Giordano-Ker Bessie, v. Legnano 31.

Segretarie

Galleani d'Agliano cont. Melania nata di Rovasenda, v. Arcivescovado 6.
Avogadro di Collobiano e della Motta contessa Antonia nata Scarampi del Cairo, p. Carlo Felice 3.
Bosco di Ruffino Gabriella nata Scozia di Calliano, v. S. Franc. da Paola 14.
Streglio Ida, v. Conte Verde 1.
De Palézieux contessa Blanche, c. Vinzaglio 24.
Cossa nob. Maria, v. Montecuccoli 3.
Ferrante Maria, c. Vitt. Eman. II, 16.
Vassallo Gabriella, v. S. Massimo 47.
Civalieri-Inviziati nob. Antonia, corso Vittorio Eman. II, 18.

Tesoriera

De Palézieux contessa Blanche, c. Vinzaglio 24.

Segretario

Quaranta conte Ferdin., v. Fabro 8 *bis*.

Agente alla Stazione

Milani Pia, v. Amedeo Peyron 28.

Direttore sanitario

Cerruti dott. cav. G. B., v. Bogino 27.

Asilo Materno

Via Sagra di San Michele 59

☎ 84-61.

Fondato nel 1914 da Sir Walter F. Becker, l'Istituto si propone lo scopo di offrire alle ragazze madri ricovero ed assistenza durante il periodo della gravidanza, durante il parto e durante il puerperio, e ciò senza distinzione di nazionalità, religione e di condizione sociale, promovendo il riconoscimento della prole illegittima, e concorrendo con l'opera e con l'aiuto finanziario, all'allattamento materno ed all'allevamento dei figli naturali nati nell'Asilo stesso.

Consiglio di Direzione.

Presidente

Becker Sir Walter F., strada di Valsalice 17.

Vice-presidenti

Farco avv. Eugenio, v. Baretti 45.
Foa prof. Carlo, c. Siccardi 84.

Segretario

Anfossi avv. Mario Domenico, v. Stampatori 6.

Cassiere

Sponzilli ing. Uberto, v. Donati 3.

Consiglieri

Becker Delphine de Martelly, strada Valsalice 17.
Chiantore-Bondon Teresa, c. San Martino 1.
Foa-Errera Eloisa, c. Siccardi 84.
Lanza avv. Vittorio, v. Crimea 4.
Marzocchi ing. Valentino, v. Donati 2.
Tibò-Cortellezzi Corinna, via Valsalice 20.
Vinaj dott. prof. Scipione, via Vanchiglia 1.

Direttore sanitario ostetrico

Pozzi cav. dott. prof. Alfredo, v. Belvedere 2.

Collegio sanitario

Allaria prof. dott. G. B., *pediatra consulente*, via Ettore De Sonnaz 16.
Reano dott. Mario, *pediatra*, v. Amedeo Avogadro 26.
Marzocchi cav. dott. prof. Vittorio, *sifilografa*, v. Massena 18.

Direttrice interna

Cross Miss Guglielmina.

Levatrice interna

Giordazzi Luigia.

Comitato Provinciale Torinese dell'opera Nazionale per l'Assistenza Civile e Religiosa degli Orfani dei morti in guerra

Via Bogino 12, ☎ 18-83.

Questo Comitato, al quale fu riconosciuta la personalità giuridica con Decreto Prefettizio 18 dicembre 1916, n. 35431, assume il patronato di tutti gli orfani della Città di Torino e dei Comuni della Provincia. Ha appositi Ispettori ed Ispettrici i quali visitano mensilmente a domicilio le famiglie e recano loro, oltre il sussidio mensile, l'incoraggiamento morale. Facilita loro il conseguimento delle pensioni privilegiate di guerra, e quando per gravi ragioni la madre non possa provvedere all'educazione dei figli, li colloca in Istituti, ove ricevono una conveniente educazione ed istruzione e possono essere avviati all'arte o mestiere esercitato dal proprio genitore.

Presidente

Gianotti bar. Romano, v. Alfieri 17.

Vice-presidenti

Bulla ing. Alberto, c. Re Umberto 52.
Rebaudengo-Ceriana cont. Teresa, v. Carlo Alberto 40.

Consiglieri

Scati-Grimaldi-Cattaneo-Adorno marchesa Lavinia, c. Oporto 33.
Parato-Buridan Clementina, v. S. Quintino 33.
Anselmi cav. avv. Giorgio, v. Po 48.
Bulla di Perrero nob. avv. Alessandro, v. Venti Settembre 44.
Costa di Polonghera conte Emanuele, via Montevecchio 38.
Ricci des Ferres barone avv. Carlo, via Bogino 18.

Cassiere

Airaldi avv. comm. Celidonio, v. S. Francesco da Paola 4.

Segretario

Pejroleri nobile Chiarina, via della Rocca 16.

Segretario-contabile

Pignatta rag. Giuseppe, v. Mazzini 12.

Ispettori per la provincia

Gullino cav. Luigi, v. Barbaroux 35.
Macciotta cav. Oreste, v. Donati 6.
Raineri cav. Annibale, v. Andrea Provana 3.

Ispettrici per la città

Ricci-Ceresole Maria, 1° Mandam. (Dora), v. Giannone 7.
Merletti Irene, 2° Mandam. (Moncenisio), v. della Rocca 16.
Parato Buridan Clementina, 3° Mandamento (Monviso), predetta.
Della Chiesa di Cervignasco contessa Maria, 4° Mandamento (Po), v. della Rocca 22.
Richetta di Valgoria cont.ª Carina, via Po 55.
San Martino di Strambino contª Luigia, 5° Mandam. (S. Salvatore), piazza San Carlo 8.
Avogadro di Valdengo contessina Paola, via Bogino 18.
Pucci-Baudana-Pejroleri Augusta, 6° Mandam. (Borgo Po), v. Carlo Alberto 14.
Rebaudengo-Ceriana cont.ª Teresa, 7° Mandamento (Borgo Dora), predetta.
Pejroleri nob. Chiarina, predetta.
Rovasenda di Rovasenda nob. Maria nata Trivulzio, v. Arcivescovado 6.

Società Nazion. di Patronato e Mutuo Soccorso per le Giovani Operaie

Sotto l'alto patronato
delle LL. MM. il Re e la Regina, la Regina Madre
e delle LL. AA. le Duchesse d'Aosta.

Sede Centrale . . via Assarotti 14, ☎ 18-22.

Casa famiglia . . via S. Domenico 30, ☎ 21-89.

Succursali in Torino:

Borgo San Paolo — Regio Parco — Pilonetto — Via Monti.

La Società venne fondata nel 1901 in Torino ed ha circa 37 *Sedi* nelle principali città italiane alle quali si aggiungono 22 *Succursali* in centri di minor importanza. Ha lo scopo di organizzare le operaie per migliorare le loro condizioni fisiche, economiche morali.

La Società ha offerte per le sue associate ufficio gratuito di collocamento, colonia alpina e marina, ambulatorio per la cura delle iniezioni ipodermiche, consulti medici e legali gratuiti nelle varie sue sedi in Torino, scuole festive di italiano, francese, aritmetica, computisteria, disegno, taglio, cucito, ricamo, calzoleria, ginnastica, dattilografia, canto e musica e la scuola della buona massaia.

La Casa Famiglia accetta giovani operaie dai 15 ai 25 anni, le quali siano orfane ovvero residenti provvisoriamente in Torino per imparare una professione.

Lavoro di ricamo, di cucito ed indumenti in seta.

Sede di lavoro, via S. Domenico 30.

Organo della Società è il giornale « La Lavoratrice » distribuito gratuitamente alle associate di ogni sede.

Presidente generale
Astesana Cesarina, v. Assarotti 14.

Vice-presidenti
Badini Confalonieri de la Forest de Divonne nob. Bianca, c. Re Umberto 8.
Caramello Cristina, v. Cernaia 16.

Segretaria generale
Ricci des Ferres baronessina Gabriella, v. Giuseppe Pomba 16.

Vice-segretaria
Morteau baronessina Mary Candida, corso Vittorio Eman. II, 101.

Tesoriera
Ceresole Ida, v. Luigi Mercantini 6.

Consiglieri
Astesana Giuseppina, v. Assarotti 14.
Merletti Irene, v. della Rocca 16.
Tappi Adelaide, v. Colli 2.

Assistente amministrativo
N. N.

Assistenti legali
Buffa di Perrero nobile avv. Alessandro, v. Venti Settembre 44.
Anselmi avv. Giorgio Ermanno, v. Po 48.
Cantù cav. uff. Giuseppe, *notaio*, v. Ottavio Revel 17.

Assistenza medica - Cura generale
Garmagnano dott. Carlo, via Montevecchio 3.
Torretta dott. Eugenio, v. Villa della Regina 20.
Marino dott. cav. Oreste, v. Garibaldi 29.
Borione Gio., dott., *onorario*, v. Alfieri 1.

Medici specialisti
Fino dott. Carlo, *ostetrico*, v. Milano 10.
Casassa dott. Adolfo, *naso, gola, orecchi*, v. della Misericordia 3.
Orsi dott. Luigi, *occhi*, v. Venti Settembre 17.
Ruspa dott. G., *bocca e denti*, v. Barbaroux 2.
Biey dott. Casimiro, via Amedeo Avogadro 19.

Ostetriche
Accamo-Preacco Teresa, v. Vanchiglia 14.
Accamo Preacco Agnese, v. Stampatori 5.
Scarsino Malvina, c. Regina Margherita.

Federazione Piemontese delle Casse Rurali ed Operaie di Depositi e Prestiti

Piazza Solferino angolo v. Meucci
☎ 30 20.

Fondata nel 1909 a tutela degli interessi economici morali e sociali delle Casse Rurali e Popolari federate del Piemonte, ha per scopo la conservazione dello spirito cattolico di dette istituzioni, il controllo contabile, l'indiretta organizzazione di un servizio di cassa e la propaganda per mezzo di articoli, opuscoli e conferenze dell'opera delle Casse rurali ed operaie.

Aderisce alla Federazione Italiana delle Casse Rurali Cattoliche ed ha scelto per organi federali il *Bollettino della Federazione Agricola Torinese* e la *Voce dell'Operaio*.

Riconosciuta giuridicamente con atto 1 [illegible] dell'anno 1911.

Presidente
Caissotti di Chiusano conte Luigi.

Vice presidente
Maschio cav. Giov., v. Artisti 16.

Segretario
Sandri Francesco (Bra).

Consiglieri
Aimo don Giacomo (Mondovì).
Carle don Giuseppe (Fossano).
Cavallotti teol. G. B. (Bagnolo Piemonte).
Cora teol. G. B. (Riva di Chieri).
Gnavi mons. cav. prof. Franc. (Caluso).
Righetti cav. teol. Ant. (Carmagnola).
Sicca don Giuseppe (Priocca).
Suppo teol. Ant. (Pianezza).

Probiviri
Avogadro di Collobiano conte Emiliano, di Gius., p. Carlo Felice, 3.
Corsi march. prof. avv. comm. Alessandro c. Vitt. Em. II, 74.
Fino avv. Saverio, v. Marna 11.

Sindaci
Villa avv. Ang., v. Barbaroux 38.
Olivieri di Vernier conte Carlo, via dei Mille 18.
Quirino Pietro, v. Juvara 14.
Rovasenda nob. Eman., v. Arcivescovado 6.
Sella ing. comm. Rodolfo, v. Papacino 3.

Direttore
Zaccone comm. Gio., v. Rosta 11.

Opera dei laboratori per le ragazze.

Sotto l'invocazione dei SS. Angeli Custodi.

Via Nizza 22.

Sorta in Torino nel 1850, è diretta da Dame assistite dalle benemerite Suore della Carità. Ha 8 laboratori, ed ha per iscopo di educare, ammaestrare al lavoro ed istruire povere ragazze del popolo.

Marienheim.

Patronato Internazionale delle Giovani

Via Giulio, num. 20.

Opera fondata nel 1901, sotto il patronato di S. A. R. la Duchessa Isabella di Genova, accoglie [illegible] straniere ed italiane, che cercano impiego [illegible] d'istitutrici, governanti, bambinaie, cameriere e dà loro ricovero e pensione modica [illegible] casa diretta da religiose straniere le quali si [illegible] del loro collocamento e della loro protezione morale e cristiana.

Direttrice
Helstern M. Antonia, v. Giulio 20.

Federazione Agricola Torinese

Soc. An. Coop. a capit. illimitato

Piazza Solferino ang. v. Meucci già Alfieri.
☎ 30-20.

Costituita nel 1897 a tutela degli interessi [illegible] materiali delle Associazioni agricole della [illegible]
L'Amministrazione è affidata ad un apposito [illegible]

Presidente
Caissotti di Chiusano conte Luigi.

Vice-presidente
Bonino cav. Natale, v. Carlo Alberto 5.

Consiglieri
Neyrone generale Mario, v. Donati 2.
Ricci des Ferres nob. Carlo, v. Giuseppe Pomba 16.
Righetti cav. canon. Ant. (Carmagnola).
Sandri cav. Francesco (Bra).
Cappa Legora avv. cav. Ant., v. Bertola 20.
Sella ing. Rodolfo, v. Papacino 3.

Sindaci
Avenati rag. Pietro, v. Masserano 1.
Olivieri Di Vernier conte Carlo, via dei Mille 18.
Villa avv. Ang., v. Barbaroux 38.
Cavallotti teol. Giovanni Batt., vicario di Bagnolo Piemonte.
Nuvoli conte Luigi, v. Marna 8.

Direttore
Zaccone comm. Gio., v. Rosta 11.

Società di M. S. fra Carrozzai e Sellai

v. S. Massimo 36.

È la più antica di Torino, fondata nell'anno 1658 in Associazione fra lavoranti in carrozze, detta di S. Antonio. Nell'epoca della dominazione francese (1800) venne ricostituita su altre basi, concedendo sussidi agli infermi. Dal 1870 in poi organizzata modernamente si mantiene abbastanza florida.

Presidente.
Deangeli Enrico, v. Carlo Alberto 39.

Associazione Generale di M. S. ed Istruzione degli Operai di Torino

Corso Siccardi 12, pal. proprio
☎ 1-38.

Fondata in marzo 1850; il suo patrimonio è ora consolidato in L. **725.000** oltre ad una fortissima riserva ed annovera più di **10.000** Soci attivi. Possiede *sessantacinque magazzini alimentari, laboratorio chimico, quattro farmacie, enopolio, panificio, tredici macelli cooperativi, laboratorio di carni suine, un reparto di stoffe, sei reparti di calzolerie ed un ambulatorio pel servizio sanitario per la cura medica generica e specialista*, cura accordata gratuitamente non solo ai Soci ma bensì ancora alle loro famiglie.

Si occupa dell'iscrizione dei suoi Soci alla Cassa Nazionale di Previdenza per la Vecchiaia ed Invalidità degli Operai, versando a favore di tali Soci l'annua somma di L. **3.**

Consiglio della Previdenza

Presidente
Bordel-Marchetti Eusebio, v. Luserna 11.

Vice-presidente
Moletto Luigi, v. Bellezia 14.

Consiglieri
Maina Francesco, *economo*, v. Madama Cristina 95.
Magnetti Francesco, v. Belfiore 41.
Boero Giovanni, v. Oropa 59.
Bosco Giovanni, v. Cinzano 4.
Cappelletto Enrico, v. Ormea 78.
Magnano Giuseppe, v. Belfiore 39.
Marchiaro Pietro, c. Reg. Margh. 134
Oberti Antonio, v. Villafranca 76.
Naser Giovanni, v. Parma 30.
Orla Elia, v. Balangero 29.
Rava Oreste, v. Ilarione Petitti 11.

Sindaci
Donati Italo, v. Saluzzo 63.
Gagne Sacrovir, v. Cristalliera 11.
Leomagno Agostino, v. Catania 10.
Sempio Giovanni, v. S. Quintino 53.
Viale Giacomo, v. Perrone 8.

Consiglio della Cooperazione

Presidente

Bordel Marchetti Eusebio, v. Luserna 11.

Vice-presidente

Giaccone Placido, c. Valentino 24.

Consiglieri

Bertero Oreste, c. Valentino 3.
Brunero Giuseppe, c. Princ. Eugenio 4.
Cavallo Tommaso, v. San Rocchetto 11.
Caudera Natale, v. Verolengo 56.
Gilodi Luigi, v. S. Agostino 18.
Gotta Giovanni, v. Duchessa Jolanda 7.
Gozzelino Enrico, c. Casale 74.
Mattiotto Giacomo, v. Lessolo 26.
Scarone Luciano, v. Nizza 93.

Probiviri

Accossato Giuseppe, via Chiesa della Salute 17.
Buozzi Antonio, c. Reg. Margherita 206.
Dessuti Pio, v. Agostino Lauro 5.
Ferpotto Pietro, v. Mondrone 12 *bis*.
Musso Pietro, v. Consolata 1.
Pasquario Luigi, c. Regina Margh. 3.
Ruffinetto Giovanni, v. Bernardino Galliari 27.

Segretario capo

Giusti Adolfo, c. Reg. Margh. 92.

Nuova Assoc. Gener. di M. S. e Previd. degli Operai d'ambo i sessi

Fondata nel 1890.

Via Cavour 9, p. 1°

Presidente

Tibaldi Agostino, v. Morosini 73.

Preside

Liboà Maria, v. Giulio 12.

Vice-presidenti

Collangelo Riccardo, v. Priocca 29.
Piggiani Dante, v. Canova 16.

Vice-preside

Bruno-Aprà Giuseppa, v. Nizza 249.

Cassiere

Cellario Paolo, via San Francesco da Paola 27.

Segretario

Casarini Lodovico, via Madama Cristina 106.

Associazione Generale delle Operaie di Torino.

Via Lagrange 2

Venne costituita nel 1851. Conta circa 1800 Socie con un capitale effettivo di oltre L. 250.000.

Per accrescere i benefizi derivanti dalla mutualità, l'Associazione ha instituita una Cassa Pensioni per le vecchie ed inabili al lavoro, con un capitale che col 1° gennaio corrente oltrepassava le 200.000 lire. Concorrono a completare il fondo necessario al fabbisogno gli avanzi annuali che si riscontrano sull'esercizio dei quattro magazzini di previdenza dell'Associazione, quelli della Sezione Mutuo Soccorso, i doni ed ogni altra entrata eventuale. Sono ammesse a far parte dell'Associazione le operaie dai 16 ai 45 anni di età mediante una tassa di buon ingresso proporzionale, siano in buono stato di salute e paghino una quota mensile di L. **1**.

Hanno diritto, in caso di malattia, alla cura medica gratuita e ad un sussidio di L. **1** per 90 giorni e per altrettanti a cent. **50**. Dopo 25 anni di società se inabili al lavoro, e previa dichiarazione dei medici sociali riuniti a consulto, hanno diritto alla pensione che attualmente è fissata in lire 8 mensili.

Preside

Maglioli Albina, v. S. Agostino 12.

Vice-Presidi

Gallone Giacinta, v. Gius. Pomba 16.
Alasonatti Elvira, v. Corte d'Appello 5.

Direttrici

Isacco Erminia, v. S. Agostino 12.
Nepote Teresa, v. Mercanti 2.

Capo Direttore

Secco Carlo, p. Carignano 6.

Segretario-Cassiere

N. N.

Società Operaia Cattolica Femminile di M. S.

Via Donati 6.

Ha per iscopo di promuovere il miglioramento morale e materiale delle associate:

a) col mantenere vivo in esse il sentimento dei proprii doveri religiosi e sociali;

b) col difenderle nei loro diritti e legittimi interessi di lavoratrici presso i padroni e le autorità costituite secondo i dettami della giustizia e carità cristiana;

c) con sussidi determinati in caso di malattia e di morte e con sussidi straordinari nelle loro urgenti necessità economiche.

Presidente:

Seimandi Luigia, corso Vittorio Emanuele II, 119.

Assistente ecclesiastico

Durando cav. D. Giovanni, v. S. Quintino 37.

Segretaria.

Parachini Pierina, corso Vittorio Emanuele II, 119.

Vice-Segretaria.

Lupis Maria, c. Vitt. Em. II, 86.

Direttori

Bellardi Lorenzo, c. Racconigi 148.
Sandrone Gius., v. Franco Bonelli 12.
Mottura avv. Giuseppe, v. Papacino 3.

Revisori dei conti

Milanesio ragioniere Stefano, via Carlo Alberto 36.
Omodei Carlo Augusto, via Carlo Alberto 35.
Macciotta cav. Oreste, v. Donati 6.

Tesoriere

De Busticis Margherita, v. P. Giuria 42.

Società Italiana Fratellanza Sarti (Sezione Mutua).

Via Mercanti 8.

Fondata in Torino nell'anno 1871, ha per scopo di assicurare una pensione ai soci e di accordare un sussidio durante le malattie. Dal 1905 iscrisse tutti i suoi Soci alla Cassa Nazionale di Previdenza per l'Invalidità e Vecchiaia degli Operai.

Presidente

Delpiano Annibale, v. Carlo Alberto 18.

Vice presidente

Giacosa Ambrogio, p. Castello 23.

Amministratori

Boaro Luigi, v. S. Secondo 46
Brossa Gius., v. Cavour 3.
Franza Giov., v. Botero 14.
Verna Natale, v. Gasometro 4.
Villa Teobaldo, v. Accad. Albertina 3.

Sindaci effettivi

Ghezzi Menotti, v. Cavour 12.
Gobbi Angelo, v. Garibaldi 5.
Rapetti Giuseppe, c. Casale 86.

Segretario

Coggiola Arnolfo, c. Francia 21.

Cassiere

Bolla Agostino, c. Reg. Margherita 11.

Probiviri

Cavallo Pietro, v. Pietro Micca 4.
Salza Sesto, v. Roma 20.
Tarantola Giuseppe, v. Garibaldi 41.

Servizio sanitario

Alleanza Cooperativa Torinese.

Esattore e gerente ufficio collocamento

Isaia Fedele, via Pio Quinto, 7, con orario d'ufficio tutti i giorni feriali dalle ore 13,30 alle 15,30.

Sindacato Provinciale Edile

Corso Siccardi 12 — ☎ 13-02.

Il Sindacato è diretto da un Comitato Direttivo composto di un membro per ogni sezione di categoria e delle Sezioni di Città.

Si compone di sezioni delle diverse categorie addette alla industria edilizia che hanno sede nel capoluogo, delle filiali esistenti in provincia e di quelle che verranno costituite. Esso ha lo scopo immediato di migliorare le condizioni di lavoro di regolare i rapporti fra operai ed operai e fra operai e datori di lavoro, ed ha per fine generale la fratellanza sociale in uno alla emancipazione del proletariato. È sezione della Federazione Nazionale Edilizia e della Camera del Lavoro.

Segretario

Borghesio Giuseppe, c. Casale 85.

Federazione Nazionale Edilizia

Corso Siccardi 12, ☎ 32-18.

Comitato Centrale.

Segretario generale

Quaglino Felice, deputato al Parlamento, c. Siccardi 12, e (Biella, viale Cesare Battisti 28).

Segretaria contabile corrispondente

Gatta Maria, v. Maria Vittoria 40.

Propagandista

Borghesio Giuseppe, c. Casale 85.

Cooperativa Torinese per le Case degli Impiegati

Via Cavour 11.

La Cooperativa ha costituzione legale approvata dal Tribunale di Torino. Ha lo scopo di provvedere case ed appartamenti ai soci. Possono farne parte tutti gli impiegati di aziende pubbliche o private che sottoscrivano almeno un'azione di lire *cento* pagabile a rate mensili, anche di due lire.

Presidente

Casalini dott. Giulio, dep. al Parlamento.

Vice-presidente

Lebole rag. cav. Pietro, c. Inghilterra 41.

Segretario generale

Barberis Leopoldo, v. S. Giulia 15.

Cassiere

Ferrero Gius., c. Regina Margherita 81.

Consiglieri d'amministrazione

Bachi rag. Donato, corso Vittorio Emanuele II, 111.
Vitta-Zelman Gius., v. S. Giulia 13.
Cabras avv. Francesco, v. S. Francesco da Paola 22.
Cantù Pietro, v. Venti Sett. 7.
Bognier ing. Giuseppe, v. Artisti 13.
Magliano prof. Stefano, c. Regina Margherita 79.
Pollone Carlo, c. Reg. Margherita 81.

Sindaci

Guidoni rag. Enrico, v. Princ. Amedeo 26.
Rossi rag. Lodov., c. Duca di Genova 3.
Fenocchio Pietro, v. Carlo Alberto 34.
Pisani rag. Orazio, c. Moncalieri 85, *int.* 2.
Mariotti Vasco, v. Mazzini 27.

Istituto per Case popolari.

Eretto in Ente Morale con R. D. 8 dicembre 1907

Sede: Palazzo Municipale.

Direzione: 49 10.

Fabbricati del gruppo I 33-91.
» » II » 49-16.
» » III » 35-74.
» » IV » 40-82.
» » V » 8-43. / 59-93.
» » VI » 57-03.
» » VII » 24-25.
» » VIII » 61-28.

Presidente

Bonelli ing. grand'uff. Enrico, consigliere comun., v. Ottavio Revel 19.

Vice-presidente

Cravera avv. cav. Gius., cons. delle Opere Pie di S. Paolo, v. S. Dalmazzo 24.

Segretario del Consiglio

Montù ing grand'uff. prof. Carlo, consigliere della Cassa di Risparmio, via Po 39.

Membri

Barberis ing. Alessandro, v. Assietta 35.
Bianchini ing. prof. Riccardo, corso Re Umberto 67.
Casalini dott. Giulio, cons. comun., corso S. Maurizio 29.
Chinca comm. Camillo, avv., cons. delle Opere Pie di S. Paolo, v. Juvara 10.
Falco prof. rag. cav. Alessandro, c. Vinzaglio 29.
Ferraris ing. comm. Dante, cons. Cassa di Risparmio, c. Duca di Genova 45.
Testera avv. gr. uff. Camillo, v. Gaeta 18.
Tosi Adolfo, v. Chivasso 8.
Vicarj comm. ing. Mario, cons. comunale, v. Montevecchio 24.

Società Torinese per abitazioni popolari

Via Marco Polo 35-37.

Società anonima cooperativa a capitale illimitato approvata dal Tribunale Civile con Decreto del 9 luglio 1902 ha per scopo la costruzione o l'acquisto di abitazioni popolari igieniche ed economiche, per poi affittarle o venderle a persone delle classi meno abbienti.

Presidente

Vicarj ingegn. comm. Mario, v. Montevecchio 24.

Vice-presidente

Pagliani prof. comm. Luigi, v. Bidone 37.

Consiglieri

Bellucci Adolfo, Case Popolari (Gruppo San Paolo).
Berry cav. uff. Achille, v. Bezzecca 10.
Bocca avv. comm. Ferdinando, v. Alfieri 19.
Braida-Bruno Battista, Case Popolari (Gruppo Crocetta).
Leumann grand'uff. Napoleone, c. Vitt. Eman. II, 105.
Nasi ing. Ferd., v. Amedeo Avogadro 19.
Sincero ing. Franc., v. Napione 4.
Visconti Gio., capo operaio, Case Popolari (Gruppo Crocetta).
Vochieri cav. Giuseppe (Frascarolo Lomellina - Alessandria).

Segretario del Consiglio

Arrigo cav. avv. Felice, v. Madama Cristina 11.

Sindaci

Abba dott. Franc., v. Schina 8.
Cavanna prof. Agostino, v. Colli 66.
Fubini cav. avv. Alessandro, corso Re Umberto 44.

Segretario contabile

Magri Carlo, v. Morosini 60.

Società Anonima Cooperativa Abitazioni dei Dipendenti dal Comune.

Sede: Via Cavaglià 13.

Ufficio: Corso Regina Margherita 126.

Costituita con atto 29 luglio 1910. Approvata dal Tribunale Penale e Civile di Torino e dal Ministero di A. I. e C.

Presidente

Bianco Giovanni.

Segretario-cassiere

Musso Pietro, v. Consolata 1.

Membri

Aimone Carlo, v. Cavaglià 13.
Bracco Angelo, v. Sesia 19.
Gallia Pietro, v. Parma 61.

Collegio sindacale — Membri effettivi

Astrua Giuseppe, v. Pietro Micca 15.
Angelucci ing. Guglielmo, corso Regina Margherita 126.
Rocco Agostino, v. Cinzano 10.

Supplenti

Ivaldi Giacomo, v. Bra 14.
Rigazio Domenico, v. Catania 10.

Società Anonima Cooperativa fra Operai Muratori

Costruzioni edilizie

Via Avigliana 36 - 53-17.

Presidente

Borghesio Giuseppe, c. Casale 85.

Direttore

Quaglino Giovanni, v. Boucheron 5.

Società *Margherita* di Patronato pei Ciechi.

Sede centrale a Firenze

Sezioni a Napoli — Roma — Padova Bologna — Cremona — Torino

Questa Società fondata in Firenze nel novembre 1892 e costituita in Ente Morale con R. Decreto 21 ottobre 1901 si propone l'assistenza morale e materiale e il miglioramento della condizione dei ciechi indipendenti e mancanti di appoggio. Il suo principale intento è di procurar lavoro ai ciechi o usciti da Istituti o non mai appartenuti ad essi, affine di salvarli dall'accattonaggio. La Società sta raccogliendo somme per fondare un laboratorio con operai e operaie non veggenti. Le Sezioni sono amministrativamente autonome, ed hanno ciascuna un loro particolare indirizzo.

Sezione Piemontese

presso il *R. Liceo Massimo d'Azeglio*
Via Parini 8.

(Fondata con Assemblea 20 novembre 1898).

Presidente

Antognoni prof. cav. Oreste, v. Cibrario 9.

Vice-presidente

Brossa prof. Gio., v. Nizza 151.

Segretario

Sachero avv. Melchiorre, v. Garibaldi 20.

Tesoriere

Darbesio ing. Franc., c. Vitt. Em. II, 98.

Bibliotecario

Cerrato prof. Benedetto, v. S. Teresa 11.

Consiglieri

Begey avv. Attilio, v. Milano 20.
Bocchino Camilla, v. Nizza 151.
Chiandano Margherita, c. S. Maurizio 67.
Dalmazzo prof. Fanny, v. Bogino 4.
Molino Gemma, c. Dante 42.
Pola avv. comm. Giuseppe, v. Amedeo Avogadro 11.
Rocca ing. comm. Alfr., c. Valentino 40.
Soldati avv. Giulio, v. Bogino 12.

Casa di conforto e di lavoro per i ciechi di guerra del Piemonte

Via Roma 42.

Fondata dalla Soc. Naz. Margherita di Patronato ciechi (Sez. Piemontese) nel maggio del 1918. Accoglie i ciechi di guerra del Piemonte dopo che sono usciti dalle Case di rieducazione; soccorre di mezzi materiali, morali e intellettuali anche ciechi di guerra che non hanno motivo di allontanarsi dai loro paesi.

La Casa di conforto e di lavoro accetta anche ciechi-sordi.

Mestieri di lavoro: spazzole, canestri, scope, legatoria libri e registri, dattilografia, tipografia per la stampa di una rivista *Forza e Fede* a tutti i ciechi di guerra d'Italia.

Direttore

Antognoni cav. prof. Oreste, v. Cibrario 9.

Associazione Paolo Basso

Società di M. S. fra i Sordo-muti d'ambo i sessi del Piemonte

Ex **Circolo** fondato il 1° febbraio 1880
ex **La Torinese** fondata il 6 novembre 1910
riunite il 1° gennaio 1919

Sede: Via S. Domenico 34.

Presidente

Ceresa Gio., v. Alessandria 6.

Vice-presidente

Rosso Giovanni, v. Reggio 19.

Segretario

Granaglia Gius., v. Palazzo di Città 9.

Vice-segretario

Belletti Battista, v. Carena 16.

Cassiere

Nicola Cesare, v. Zecca 33.

Vice-cassiere

Costa Francesco, c. Napoli 64.

Consiglieri

Nava cav. uff. Cesare, c. Brescia 1*bis*.
Falletti teol. Francesco, rett. R. Istituto Sordo-muti.
Lorenzatti Don Giuseppe, vice-rettore R. Istituto Sordo-muti, v. Assarotti 12.
Bionda Alfonso, propr. Albergo Cappel d'Oro.
Lucci Fel., maestro dei S. M., v. Carlo Alberto 31.
Mascarelli Gius., v. Cibrario 26 *bis*.
Boetti Giuseppe, v. S. Domenico 12*bis*.
Iarach Salvatore, str. Cavoretto 15.
Blanco Alfredo, *contabile*, Officina governativa Carte Valori, corso Regina Margherita 108.

Sanitario sociale

Reyneri dott. Francesco, c. Regina Margherita 77.

Consulente ammin. e contabile sociale

Bergamini rag. dott. Paolo, v. Madama Cristina 116.

Unione Cattolica Operaia

Via Arcivescovado 12.

Istituzione di mutuo soccorso e di mutua istruzione, promovitrice della pia Opera dei Catechismi serali e di altre funzioni religiose, fondata nell'anno 1871.

Presidente

Ramello cav. Luigi, v. Cavallerizza 2.

Vice-presidenti

Corino cav. Felice, v. Cibrario 11*bis*.
Riva cav. Carlo, c. Valentino 24.

Assistente ecclesiastico

Dal Pozzo teol. avv. Gio., v. Massena 36.

Segretari

Milanesio rag. Stefano, v. Carlo Alb. 36.
Delbecchi Agostino, p. Eman. Filib. 4.

Computista

Cuminetti Stefano, v. Porta Palatina 25.

Revisori dei conti

Maschio cav. Gio., v. Artisti 16.
Quirino Pietro, v. Juvara 14.

Avvocato consulente

Sertorio avv. Giovanni, v. Amedeo Avogadro 24.

Presidente Cassa Mutuo Soccorso

Oliva Stefano, v. S. Domenico 17.

L'Unione si divide in 36 sezioni stabilite in diverse Parrocchie della Città, i cui titolari sono assistenti ecclesiastici della Sezione. Le Sezioni ora esistenti sono le seguenti; coi rispettivi Presidenti:

S. Maria
Bollini Giuseppe, v. Carlo Alberto 23.

SS. Pietro e Paolo
Demichelis Francesco, v. S. Anselmo 27.

S. Giulia
Giordano Battista, v. Vanchiglia 36.

S. Massimo
Solaro Del Borgo cav. Paolo, v. Mazzini 17.

S. Donato
Cantamessa Paolo, v. Ascanio Sobrero 31.

S. Gioachino
Bosio cav. Bartolomeo, v. Orti 6.

S. Carlo
Ughetto Giacomo, piazza Madonna degli Angeli 2.

S Agostino
Sandrone Giuseppe, v. Franco Bonelli 12.

Gran Madre di Dio
Ferrero Giacomo, c. Casale 18.

B. V. del Carmine
Bosco Pietro, v. del Carmine 4.

S. Tommaso
Bellino Secondo, v. Genova 11.

S. Barbara
Lora Giovanni, str. della Venaria 19.

S. Filippo
Taragna Pietro, v. Giannone 4.

S. Dalmazzo
Dughera Tommaso, v. Piave 5.

S. Secondo
Vogliolo Bartolomeo, v. Gioberti 38.

S. Cuore di Gesù
De Rusticis Gius., v. Pietro Giuria 42.

B. V. delle Grazie (Crocetta)
Accossato Martino, c. Parigi 46.

S. Bernardo (Lucento)
Gianotti Gius., v. Saffarone 225.

Pozzo Strada
Rosso Gius., v. Praly 5.

S. Teresa
Piana Pietro, v. Bertola 15.

S. Giuseppe (Lingotto)
Dolza Gius., Lingotto (Tetti Varrò) 846.

Madonna della Pace
Oliva Stefano, v. S. Domenico 17 *bis*.

SS. Angeli Custodi
Bolla Andrea, v. Donati 6.

Madonna degli Angeli
Brero Giovanni, v. Cavour 24.

S. Giovanni Battista
Davico Domenico, v. Porta Palatina 16.

S Alfonso
Migliore Antonio, v. Balme 34.

SS. Annunziata
Pescarolo Francesco, v. Bava 3.

S. Gaetano
Virano Giov., v. Scarlatti 38.

S Bernardino
Paesani cav. Alberto, c. Peschiera 171.

Gesù Nazareno
Rolando Giovanni, v. Palmieri 50.

N. S. della Salute
Barone Oreste, v. Villar 36.

Pilonetto
Menzio Michele, str. Val Patonera 546.

SS. Nome di Gesù
Cavallero Nicola, c. Reg. Margherita 80.

Maria SS. Ausiliatrice
Chiolero A. Benedetto, corso Principe Oddone 50.

Patrocinio di S. Giuseppe
Vaccarino Angelo, c. Spezia 53.

Madonna del Pilone
Cerrato Francesco, v. Vignale 19.

Opera Pia Cerutti

Vicolo S. Maria 5.

Fu istituita nel 1863 a favore dei Falegnami, Ebanisti e Mastri da carrozze, dal fu Giuseppe Cerutti, ed eretta in Corpo Morale nel 1870. L'Amministrazione è affidata al Consiglio d'Amministrazione della Società dei Mastri Legnaiuoli, Ebanisti e Carrozzai di Torino.

Segretariato Popolare Femminile con ufficio di collocamento

(Opera del Comitato Unione Donne cattoliche)

Via Robilant 3, 34-68.

Tutti i giorni feriali, dalle ore **15** alle **17**.

Collaboratrici

Hugues-Brossa signora Celestina, corso Vinzaglio 44.
Raineri - Bordia sig.ra Anna, v. Andrea Provana 3.
Welf-Laffi sig.ra Ave, v. Monti 12.

Segretariato per il Popolo

Via Bogino 12, 18-83.

Il Segretariato per il Popolo è un ufficio dove i cittadini abbienti hanno, *gratuitamente*, consulti e consigli, per gli atti della vita religiosa e civile: gli si fa ricerca di documenti, trattando a loro servizio colle pubbliche amministrazioni, con speciale assistenza nei casi d'infortunio sul lavoro. Agli uffizi del segretariato, sono interamente gratuiti, non si accettano compensi per gli uffizi prestati essendo soltanto rimborsate le eventuali spese effettivamente sostenute.

L'orario d'ufficio nei giorni feriali è dalle ore 13 alle 17

Sezione S. Paolo

14 - Via Muriaglio - 14.

Il Segretariato è aperto ogni mercoledì e sabato dalle **20,30** alle **22.**

Collaboratori

Ferraris di Celle nob. cav. avv. Federico, v. Cavour 5.
Mensio avv. proc. Paolo, via Santa Teresa 11.
Ricci des Ferres barone avv. Carlo, via Bogino 12.
Rosso avv. proc. Cesare, v. Massena 3.
Raineri cav. Annibale, v. Andrea Provana 3.

Segretariato delle Famiglie

(Opera del Comitato Unione Donne Cattoliche)

Via Robilant 3.

Orario: dalle ore **15** alle **16** nei soli giorni feriali.

Ogni anno molti giovani vengono da varie città d'Italia per completare in Torino i loro studi. Il gran timore dei loro genitori di non collocarli bene, ha suggerito la istituzione di questo Segretariato: esso prende nota di quelle famiglie che offrono camere mobigliate con pensione, e che dànno affidamento di essere costumate, e promettono una *assistenza paterna:* e dopo prese le dovute informazioni, dà l'indirizzo a chi ne fa dimanda.

Il Segretariato esplica la sua opera particolarmente nei mesi di ottobre, novembre e dicembre nell'orario sopra indicato e si presta gratuitamente. Riceve però con riconoscenza qualsiasi offerta per sostenere le spese occorrenti.

Consiglio direttivo

Muriana cav. monsignor Domenico, via S. Teresa 5, *presidente.*
Carrascosa Viganoni baronessa Maria, v. Gio. Prati 3.
Castellano-Oddone Margherita, p. San Carlo 10.
Martoglio-Rabino Elisa, p. Solferino 3.
Scapitta nobil damigella Erminia, via Lagrange 3.
Solaro-Del Borgo nob. Polissena, v. San Massimo 53.

Segretaria

Moretta signorina Pierina, via Montemagno 19.

Istituto dei consumi per impiegati e salariati dello Stato

Uffici: **Via Bogino 6, 17-73.**

Magazzino deposito:

Docks P. N., 7° Compart., 19-55.

Distributori:

N. 1. c. Oporto 5
» 2. c. Brescia 2
» 3. v. Germanasca 35
N. 4, v. Daniele Manin 2
» 5. c. Siccardi 15
» 6. v. Bogino 6

L'Istituto dei consumi è un Ente morale autonomo, fondato dallo Stato per facilitare l'approvvigionamento e la distribuzione, e rendere meno gravosi i prezzi dei generi più necessari alla vita ai propri impiegati e salariati ed a quelli di altre amministrazioni da determinarsi, volta per volta, con decreto del ministro del Tesoro.

L'Istituto acquista i generi di consumo e le merci di prima qualità che lo Stato distribuisce, e dal mercato libero quanto altro è necessario alla vita per distribuirlo agli iscritti all'Istituto ed alle loro famiglie nei modi più rapidi, comodi ed economici e al prezzo di costo gravato delle sole spese d'esercizio generali e di amministrazione.

Possono iscriversi all'Istituto:

a) gli impiegati e salariati delle amministrazioni civili e militari dello Stato;

b) gli ufficiali e sott'ufficiali dell'esercito e dell'armata e degli altri Corpi armati dello Stato;

c) gli impiegati, salariati e pensionati delle amministrazioni provinciali e comunali;

d) i pensionati dello Stato e del fondo pensioni delle ferrovie dello Stato e le vedove e gli orfani degli impiegati dello Stato e delle ferrovie dello Stato non aventi diritto a pensione;

e) i mutilati e gli invalidi di guerra;

f) i senatori ed i deputati;

g) gli impiegati e salariati della Croce Rossa:

h) gli impiegati e salariati e pensionati di Casa Reale;

i) i parroci residenti nel territorio del Comune di Torino;

l) gli impiegati e salariati e pensionati degli istituti di emissione:

m) gli impiegati, salariati e pensionati delle istituzioni pubbliche di beneficenza;

n) gli impiegati, salariati e pensionati della Camera di commercio;

o) gli impiegati e salariati delle Cattedre ambulanti di agricoltura:

p) gli impiegati e salariati delle Casse di risparmio e delle sedi succursali o agenzie degli Istituti di credito ordinario o cooperativo che fanno aperture di conto corrente od altre operazioni ai locali Istituti di consumo;

q) i ricevitori e commessi del Regio Lotto;

r) i pensionati della Cassa invalidi della marina mercantile.

Presidente

Sapegno cav. Giuseppe.

Amministratore delegato

Zaccone comm. Gio., v. Rosta 11.

Consiglieri

Barberis cav. Vitt., v. S. Quintino 53.
Cordier Eugenio, v. Sebastiano Valfrè 16.
Nigra cav. Alfredo, v. Polonghera 7.
Raviglione rag. Eugenio, v. Cibrario 63.
Segre prof. rag. Salvatore, c. Siccardi 15.
Vela Amedeo, v. Cristoforo Colombo 33.

Segretario-ragioniere

Versino Mario Stefano, v. S. Dalmazzo 15.

Fondazione
Ignazio Weil Weiss di Lainate
per Premi di incoraggiamento ad Operai Torinesi

Amministrata dall'Associaz. Generale degli Operai

Corso Siccardi 12.

Istituita in Torino nell'anno 1885 accorda premi ogni triennio a quegli Operai che avranno dimostrato una speciale attitudine nei lavori o per l'industria a cui si sono dedicati. — *Per informazioni e schiarimenti rivolgersi alla Segreteria dell'Associazione Generale degli Operai.*

Commissione aggiudicatrice dei premi per il triennio 1919-20-21.

Bordel-Marchetti Eusebio, *Presidente dell'Associazione Generale degli Operai*, via Luserna 11.
Bolmida avv comm. Carlo, *Delegato dalla Giunta Comunale*, v. Milano 1.
Diatto cav. uff. ing. Vitt., *id.*, v. Arsenale 10.
Penotti comm. Giovanni, *Delegato dalla Camera di Commercio*, via Valperga Caluso 34.
Frescot comm. ing. Cesare, *Delegato dal Museo Industr.*, str. Val Patonera 434.
Perosino cav. Carlo Ignazio, *Delegato dalla Soc. Unione Art. Industr.*, v. Madama Cristina 19.
Cusinelli Angelo, *Delegato dalla Associazione Generale Operai*, v. Massena 95.
Fortina Giovanni, *id.*, corso Regina Margherita 24.

Premio Scipione Giordano

Istituito nel 1895.

Mediante un legato di lire mille, disposto dal defunto cav. Scipione Giordano a favore del facchino che abbia fatto, nell'anno, l'azione più onesta ed, in difetto, di quel barcaiuolo che, nell'anno, abbia salvato più sommersi dalle acque del Po, fra Cavoretto e la Madonna del Pilone. — *Per schiarimenti e informazioni rivolgersi al Municipio, Ufficio VI (Polizia).*

Premio Umberto I

Istituito nel 1900.

Mediante la somma di lire mille, parte dei resti della sottoscrizione popolare per una corona mortuaria sulla tomba del compianto Re Umberto I, erogata dal Comitato per la sottoscrizione stessa, a favore degli agenti armati e degli spazzini municipali che abbiano, nell'anno, compiuto atti di coraggio e di valor civile. — *Per schiarimenti e informazioni rivolgersi al Municipio, Ufficio VI (Polizia).*

Premio Servais

Istituito nell'anno 1893.

(Palazzo di Città - Ufficio Legale

Il legato Giovanni Servais istituito presso il Municipio di Torino è destinato a costituire con il reddito, sotto il nome di *Premio Servais*, ricompense in denaro da distribuirsi ogni anno a coloro che abbiano nel corso dell'anno precedente, compiuto nel territorio della Provincia di Torino, atti straordinari di coraggio e di abnegazione diretti specialmente a far salva la vita o le sostanze dei poveri cittadini.

Presidente

N. N.

Membro nato

N. N.

Commissari

Ferrua ing. Edoardo, v. Maria Vittoria 42.
Norlenghi dott. Aroldo, v. La Marmora 35.
Ferrero De-Gubernatis Ventimiglia marchese Alfonso, v. Cavour 41.
Desderi generale comm. Giuseppe, p. San Martino 1.
Giaj Levra avv. comm. Pietro, c. Siccardi 22.

Segretario

Ferreri avv. cav. Ettore, v. Juvara 10.

Premio "Ricompensa al carattere"

Istituito nel 1898.

Il Comitato Nazionale che, auspice Bologna, diede a Torino, nel cinquantesimo anniversario dello Statuto, una bandiera d'onore, istituì colla rendita della somma di lire 8.000, sopravanzate nella sottoscrizione, una ricompensa annuale a favore di quel cittadino delle antiche Provincie Sarde, di sentimenti schiettamente patriottici ed unitari, che con atto di valore civile o militare o di insigne generosità, compiuto nell'anno antecedente, abbia meglio dimostrato forza ed elevatezza di carattere. — *Per schiarimenti e informazioni rivolgersi al Municipio, Uffizio II (Gabinetto).*

Premio Martino Cima

Istituito nel 1898.

Mediante pubblica sottoscrizione a favore degli agenti di polizia municipale, in seguito ad atto di valorosa abnegazione compiuto il 30 marzo 1897 dalla Guardia di Polizia municipale Cima Martino. — *Per schiarimenti e informazioni rivolgersi al Municipio, Uffizio VI (Polizia).*

Premio Alessandro Torri

Istituito nel 1908.

Mediante lascito a favore delle guardie di polizia e dei pompieri municipali che si siano distinti per condotta, cortesia, perspicacia e coraggio. — *Per schiarimenti e informazioni rivolgersi al Municipio, Uffizio VI (Polizia).*

TORINO Guida del viaggiatore
Compilata da C. ISAIA
Illustrata da 38 fotoincisioni e Pianta della Città, rived. e corretta da G. I. Arneudo
Presso le Librerie G. B. PARAVIA e Comp., vie Garibaldi, 21-23 e Arsenale, 29

GALLERIE, MUSEI E BIBLIOTECHE

Musei civici

Nell'anno 1863, a cura e spese dell'Amministrazione Municipale, fu fondato il Museo Civico.
Nel 1896, questo fu diviso in due distinti Musei:

Museo Civico di Arte Antica e Arte applicata all'Industria

(dal principio del medioevo alla metà del Sec. XIX)
Via Gaudenzio Ferrari 1, 33-64.

Direttore

Vaccheita prof. Giovanni, v. Bellavista 8.

Galleria Civica di Arte Moderna

(pittura e scultura dal principio del Secolo XIX)
Corso Siccardi 30, 34-23.

Direttore

Thovez dott. Enrico, c. Siccardi 69.

Direzione: Via Gaud. Ferrari 1
33-64.

Sacerdote Anselmo, *segr.*, v. S. Quintino 20.
Barone Luigi, *capo custode*, v. Gaudenzio Ferrari 1.

Orario per la visita delle collezioni.
Nei mesi dal novembre al marzo: dalle 10 alle 16.
» dall'aprile all'ottobre: dalle 9 a le 17.

Ingresso gratuito

Museo di Arte antica: martedì, giovedì e domenica.
Gallerie d'Arte moderna: martedì, giovedì, sabato e domenica.

Ingresso a pagamento (tassa di L. 1).
Negli altri giorni escluso il lunedì.
(Vedere le rispettive Commissioni a pag. 640).

Museo Nazionale del Risorgimento Italiano

(Mole Antonelliana)
Via Montebello 20 angolo v. Gaud. Ferrari

Scopo del Museo è di raccogliere e conservare, ordinati o disposti nelle forme più convenienti, tutti i documenti e gli oggetti che possano contribuire allo studio del risorgimento italiano e si riconoscano atti a mantenere sempre vivo nella coscienza del popolo il ricordo dei tempi, degli uomini e degli avvenimenti che trassero all'unità e all'indipendenza della Patria.

Orario

Il museo e l'edificio sono aperti al pubblico tutti i giorni, tranne il lunedì, dalle ore 9 alle 17 nei mesi da marzo ad ottobre, e dalle 9 alle 16 da novembre a febbraio.

Tassa d'Ingresso: L. 0,50.
Alla domenica l'ingresso al Museo è gratuito.

Presidente

Frola conte avv. Secondo G. C., ✱ e ⊜, senatore del Regno, Sindaco di Torino, v. Juvara 10.

Membri

Colombo dott. prof. cav. Adolfo, v. Madama Cristina 49.
Daneo avv. Edoardo, G.C. ✱ e ⊜, deputato al Parlamento, v. S. Secondo 35.
Pesenti prof. cav. Carlo Ang., *Direttore Biblioteca Nazionale di Verona.*
Ruffini S. E. prof. avv. grand'uff. Franc., senat. del Regno, v. Princ. Amedeo 22.

Segretario

N. N.

Museo d'Antichità

Via Accademia delle Scienze 4
29-14.

L'origine del Museo d'Antichità si fa risalire al regno di Vittorio Amedeo II, il quale nel 1720 cedeva all'Università di Torino gli oggetti antichi che formavano le private collezioni dei Duchi di Savoia. Sotto il regno di Carlo Emanuele III, si accrebbe di altri marmi che si trovavano in alcune città del Piemonte, e di una piccola raccolta di antichità egiziane inviate dal viaggiatore Vitaliano Donati durante la sua missione scientifica in Oriente: e finalmente nel 1824 veniva acquistata da re Carlo Felice la celebre e ricchissima raccolta di antichità egizie fatta dal cav. Bernardino Drovetti specialmente a Tebe, e dalla quale venne al Museo di Torino la fama veramente mondiale che tuttora conserva. In questi ultimi anni il Museo è stato notevolmente arricchito, per gli oggetti provenienti dagli scavi della missione archeologica italiana in Egitto promossa da S. M. il Re, e completamente riordinato.

Orario: *Giorni festivi* dalle 13 alle 16 (gratuito).
Giorni feriali dalle ore 9 alle 16 mediante la tassa di L. 1 per gli adulti e di cent. 50 per i fanciulli.

Direttore

Schiaparelli comm. prof. Ernesto.

Ispettore

Barocelli dott. Pietro.

Segretario

Oliva Ferd., v. Accad. delle Scienze 4.

Armeria Reale

Piazza Castello 13
49-05.

È posta nell'ala destra del Palazzo Reale, con ingresso pel pubblico dal portico sotto la Loggia Reale. Re Carlo Alberto incaricava nel 1833 della raccolta e dell'ordinamento delle armi il conte colonnello Vittorio Seyssel d'Aix, che ne fu quindi nominato Conservatore e Direttore. Egli collocò le armature e le armi nella *Galleria Beaumont* (così detta dal nome del pittore che ne decorò la vôlta) e nella Rotonda, e ne pubblicò, nel 1840, il Catalogo. Essendo direttore il conte Luigi Seyssel d'Aix, maggior generale, si accrebbero i monumenti, e si prese a rifarne il catalogo, del quale fu affidata la compilazione,

al maggiore d'artiglieria A. Angelucci, secondo il nuovo ordinamento dal medesimo proposto ed eseguito, col quale i cimelj sono distinti in tre grandi *classi*, suddivise in *serie*, distinte da lettere e numeri.

Sarebbe troppo lungo l'enumerare i cimelj e le armature che si conservano in quest'Armeria, una delle principali d'Europa; perciò rimandiamo il lettore alla recente pubblicazione della Ditta G. B. Paravia e C. col titolo: Torino – *Guida del Viaggiatore*.

La collezione di armi e di altri oggetti orientali è pregevole assai. Essa è collocata nella Rotonda nella quale sono anche messi in mostra in apposita bacheca i Trofei di Guerra, i doni nazionali fatti a Re Carlo Alberto nel 1848, a Re Vittorio Emanuele II nel 1859-60, ed a Re Umberto, la spada di Napoleone I. Due Aquile di bronzo dorato date da Napoleone I nel 1805 ai Granatieri della Guardia Reale Italiana, per apici delle loro bandiere, e state riportate di Russia dal Generale Lecchi. Negli armadi isolati sono disposti altri doni fatti da' particolari alla Maestà del fu Re Vittorio Emanuele II ed ai Suoi successori.

Orario: L'Armeria è aperta al pubblico in tutti i giorni, ad eccezione del primo lunedì di ogni mese e di quei giorni in cui la Direzione riterrà opportuna la chiusura per ragioni di pulizia o di riparazioni, dandosene preavviso alla vigilia con apposito cartello.

Nei giorni feriali dalle ore 10 alle 12 e dalle 14 alle 16.

Nei giorni festivi dalle 9 alle 12.

Solo nei giorni feriali occorre il biglietto d'ingresso distribuito **gratuitamente** dall'ufficio di Direzione, negli ammezzati.

Il nuovo Catalogo arricchito di oltre 500 incisioni, trovasi in vendita, al prezzo di L. 3, unicamente presso la detta Segreteria e nell'interno dell'Armeria.

Venne recentemente pubblicata la quarta edizione della Guida Ufficiale illustrata che trovasi in vendita al prezzo di L 0,50 presso la detta Segreteria e nell'Armeria.

Direttore Conservatore

S. E. Asinari di Bernezzo conte Vittorio, T. generale in congedo, c. Oporto 36.

Segretario

Nuvoli conte Luigi, ☎ e ✱, v. Marna 8.

Regia Pinacoteca
(Galleria di quadri antichi).

Via Accademia delle Scienze 4

43-46.

La R. Pinacoteca, fondata nel 1832 da Re Carlo Alberto, è annoverata fra le più ricche gallerie, non solo d'Italia, ma d'Europa. L'antica scuola piemontese vi è rappresentata da quadri di Macrino d'Alba, Defendente Ferrari, Gaudenzio Ferrari, Giovenone, Lanino, Sodoma, ecc. Nelle altre scuole italiane del Rinascimento figurano il Beato Angelico, Botticelli, Pollaiuolo, Lorenzo di Credi, il Francia, Gian Bellini, Mantegna, Giorgio Schiavone, Tiziano, ecc. Fra gl'Italiani posteriori al Rinascimento brillano Paolo Veronese, Bassano, Caravaggio, Gentileschi, Carracci, Albani, Guercino, Guido Reni, Dolci, Tiepolo, Canaletto, ecc. Ma la maggior ricchezza è costituita dalle scuole fiamminga ed olandese. Dei fiamminghi basti citare: Van Eyck, Memling, Van der Weyden, Van Orley, Teniers, Brueghel, Miel, Rubens, Van Dyck (il cui quadro *I figli di Carlo I* passa per il suo capolavoro). Degli olandesi: Rembrandt, Potter, Mytens, Honthorst, Ruysdael, Saftleven, Wouwermans, Dou, Mieris, Heem, Griffier.

Alla R. Pinacoteca si ha accesso gratuito tutte le domeniche e le altre feste riconosciute dallo Stato, dalle 13 alle 16; e nei giorni feriali dalle 9 alle 16, mediante tassa governativa di lire una per gli adulti e di cent. **cinquanta** per i fanciulli al disotto di 12 anni.

Direttore

Baudi di Vesme nob. Aless., v. dei Mille 54

Segretario

Sacco Carlo, v. Princ. Amedeo 6.

Sovraintendenza dei Musei e Scavi di Antichità

Via Accademia delle Scienze 4

29-14.

Schiaparelli comm. prof. Ern., *sovrintend.*
Barocelli dott. Pietro, *ispettore.*

Sovraintendenza ai Monumenti del Piemonte

Piazza Castello, Palazzo Madama.

31-72.

Bertea ing. arch. cav. Cesare, *Sopraintendente*, p. Crimea 1.
Seglie Gio., *soprast.*, Palazzo Madama.
De Rege di Donato e di S. Raffaele nobile Franc., *soprastante*, v. S. Massimo 31.
Ranza Luigi, *custode*, Palazzo Madama.

Sovraintendenza alle Gallerie e ai Musei Medioevali e Moderni

Via Accademia delle Scienze 4.

Sovrintendente

Baudi di Vesme nob. Aless., v. dei Mille 54.

Ufficio per l'esportazione artistica

Ha sede presso la Sopraintendenza alle gallerie e ai musei medioevali e moderni

Via Accademia delle Scienze 4.

Direttore

Baudi di Vesme nob. Aless., v. dei Mille 54.

Segretario

Sacco Carlo, v. Principe Amedeo 6.

Museo di Zoologia

Palazzo Carignano.

Questo Museo venne fondato da Carlo Emanuele III colle raccolte fatte dal Donati in Oriente: poi si aggiunsero i numerosi doni dei Sovrani piemontesi ed italiani che seguirono il fondatore. Ad essi si unirono altre raccolte di privati, fra cui quelle del conte di Bellino, del conte Carburi, del Graneri, del marchese di Breme, di Eugenio Sella, del Blanc e del Bellardi; i doni del conte M. G. Peracca, del rev. L. Jalla, dell'ing. Gariazzo, dei cavalieri Vittorio e Erminio Sella e di molti altri; le raccolte provenienti dal viaggio in Persia, dal viaggio di circumnavigazione della *Magenta*, dal viaggio di Ghiliani al Parà, da viaggi in Siria, nel Darien e nell'Equatore e nell'isola di Rodi del dott. E. Festa, da viaggi al Paraguay, nel Chaco Boliviano e nel Matto Grosso del dott. A. Borelli, dal viaggio allo

Spitzbergen di S. A. R. il Principe di Napoli, dal viaggio di S. A. R. il Duca degli Abruzzi colla «Stella Polare» e al Ruwenzori. Il cav. Flaminio Isodi di Selve fece dono della sua importante raccolta di coleotteri e S. M. il Re d'Italia donò una splendida raccolta di uccelli paleartici, ecc. I professori Borson, Bonelli, Genè, Defilippi, Lessona e Camerano lo fecero grandemente progredire, tanto che esso può prendere posto fra i primi d'Europa.

Orario: La domenica, il giovedì ed i giorni festivi dalle ore 13 alle 16. L'ingresso è gratuito.

Direttore

N. N.

Vice-Direttore

Salvadori conte Tommaso, comm. ☎, via Principe Tommaso 17.

Aiuti ed assistenti

Peracca conte dott. Mario Giacinto, *assistente*, v. Monti 31.
Borelli dott. Alfredo, ☎, *aiuto*, palazzo Carignano.
Festa dott. Enrico, uff. ✱, comm ☎, *aggiunto*, pal. Carignano.
Zavattari dott. Edoardo, *assistente*, palazzo Carignano.
Bonomi-Serafino Clelia, 1° *preparatore*, pal. Carignano.
N. N., 2° *preparatore*.

Uscieri

Grosso Bartolomeo.
Baldi Giacomo.
Astore Giovanni.
Mottura Giorgio, *portiere dei Musei*.

Museo di Anatomia Comparata

Palazzo Carignano, **29-47.**

Fondato contemporaneamente a quello di zoologia e Musei, per cura dei Direttori prof Bonelli, Genè, Defilippi, Lessona e Camerano. Importante, specialmente, la collezione osteologica.

Orario: La domenica, il giovedì ed i giorni festivi dalle ore 13 alle 16. — L'ingresso è gratuito.

Aiuto e Direttore incaricato

Cognetti de Martiis dott. Luigi, palazzo Carignano.

Custode

Musso Antonio.

Inserviente

Rocco Michele.

Museo di Geologia e di Paleontologia

Piazza e Palazzo Carignano.

Questo Museo occupa una lunga galleria e sei spaziose sale. Fondatori: Balivo di S. Germano, Stefano Borson, i fratelli Angelo ed Eugenio Sismonda, A. Della Marmora, Bartolomeo Gastaldi, Luigi Bellardi. Come istituzione autonoma esso data dal 1878. La collezione più importante è quella dei *fossili* animali e vegetali raccolti nei terreni terziari del Piemonte e della Liguria, ricca di oltre 100.000 esemplari, spettanti almeno a 6000 specie. Sono poi notevoli la collezione generale mineralogica, costituita da non meno di 14 000 esemplari in gran parte di provenienza estera e che rappresentano più di un migliaio di generi; la raccolta geo-paleontologica, che conta all'incirca 20.000 esemplari, ordinata in serie cronologiche e geografiche è formata da collezioni monografiche esclusivamente alpine, appenniniche e della Libia.

Orario: Tutti i giorni, eccetto il lunedì, dalle ore 13 alle 16.

Parona dott. prof. Carlo Fabr., comm. ✱ e ☎, *direttore*, p. Castello 25.
Prever dott. P. L., *assist.*, v. Maria Vitt. 3.
Zuffardi-Comerci dott. Rosina.
Malfettani Luigi, *tecnico*.
Sacchi Carlo, *Custode*.
Forma Edoardo, *Inserviente*.

Museo di Mineralogia

Palazzo Carignano.

Fu istituito dal professore Borson e recato al punto da non invidiare i più celebri d'Europa. Occupa sette grandi sale. — Collezione di minerali piemontesi.

Orario: Tutti i giorni, eccetto il lunedì, dalle ore 13 alle 16.

Direttore

Zambonini prof. dott. Ferruccio, via Bagetti 27.

Assistenti

Perrier dott. Carlo, v. Milano 3.
Balzac dott. F., *ass. vol.*, v. Parini 10.

Custodi

Boffano Andrea.
Roaschio Luigi.

Inservienti

Boffano Angelo.
Grosso G.

Museo di Geologia e di Mineralogia della già Regia Scuola degli Ingegneri ora R. Politecnico.

Castello del Valentino, **4-28.**

Questo Museo occupa, al 1° piano, l'ala destra del Castello del Valentino, ove fu impiantato e coordinato nel 1860 da Quintino Sella, che fu il primo professore di mineralogia alla Scuola degli Ingegneri e quindi il primo direttore di detto Museo, sempre accresciutosi in seguito assai notevolmente, per modo da racchiudere ora oltre a 35.000 campioni di roccie e minerali.

Il Museo comprende le seguenti Collezioni:

1° Una ricchissima serie generale di minerali in genere e specialmente delle Alpi piemontesi, dell'Elba, della Sicilia, della Sardegna e del Vesuvio.

2° Una Collezione, unica in Italia, di tutte le roccie delle varie Provincie italiane, esposte in ordine geografico, colle loro principali applicazioni, utilizzazioni, ecc.

3° Una Collezione completa dei filoni e minerali dell'Hartz, dono insigne di Quintino Sella.

4° Raccolte speciali delle roccie attraversate dalle gallerie ferroviarie del Fréjus, del Borgallo, del Colle di Tenda, del Gottardo, del Sempione, ecc.

5° Una splendida serie di oltre 800 grandi sezioni sottili di roccie di ogni parte d'Italia, fatte eseguire e studiate dal prof. Alfonso Cossa.

6° Una Collezione litologica e mineralogica di parecchie centinaia di esemplari raccolti dal

prof. Roccati nella spedizione scientifica al Ruwenzori e donati da S. A. R. il Duca degli Abruzzi.

7° Una serie numerosissima di campioni di terreni incontrati nelle trivellazioni profonde della pianura Padana.

8° Collezioni speciali di marmi, di fossili caratteristici, di fenomeni geologici, di serie stratigrafiche, di materiali da costruzione lavorati, ecc., oltre ad una grande quantità di modelli, rilievi, fotografie, tavole murali, ecc.

NB. - Il Museo è visibile tutti i giorni.

Direttore.

Saccodott. prof. Federico, comm. ☎, corso Vittorio Emanuele II, 18.

Assistenti

Roccati dott. prof. Alessandro ☎, via Governolo 19.

Luda di Cortemiglia ing. Cesare, corso Siccardi 57.

Bertino ing. Teresa, v. Marenco 4.

Preparatore

N. N.

Inservienti

Gaspardo Luciano, Cast. del Valentino.

Regio Museo Industriale

già dell'Ente R. Museo Industriale ed ora del R. Politecnico.

Castello del Valentino ☎ 7-17 e 4-28.

Le Collezioni generali del R. Museo Industriale sono principalmente destinate a rappresentare le materie prime usate nelle industrie, le trasformazioni successive di esse per convertirle dallo stato greggio fino a quello di prodotto commerciabile, i prodotti secondari e quelli che si ottengono dall'utilizzazione dei residui.

Queste collezioni furono in parte acquistate coi fondi provenuti al Museo dalla somma assegnatagli per il suo impianto e da quella stanziata annualmente nel bilancio dal 1870 in poi, ed in parte costituite da doni ottenuti dagli industriali, fabbricanti e produttori.

A questo importante complesso, metodicamente disposto, fu riunita nel 1899, la parte principale della raccolta merceologica Arnaudon, arricchendosi così le collezioni. La raccolta completa venne suddivisa nelle seguenti classi:

1. minerali, metalli;
2. ceramiche e vetri;
3. prodotti della grande industria chimica solfi, acque minerali;
4. calce, gesso e cementi;
5. marmi e pietre da costruzione;
6. combustibili e prodotti derivati;
7. materie aliment., generi coloniali e tabacchi;
8. materie grasse, gomme e resine;
9. prodotti chimici, colori e generi per tinta;
10. fibre tessili, vegetali ed animali;
11. legno, paglia e carta;
12. pelli e materie concianti;
13. corallo, avorio e madreperla;
14. corno, ossa, colla e concimi.

Con Decreto della Presidenza in data 10 luglio 1905 è stata istituita una sezione storica delle collezioni nella quale debbono essere raccolti i cimelî, i documenti e le notizie riguardanti le invenzioni e le scoperte che, tanto nel campo scientifico, quanto in quello tecnico, sono state fatte da italiani. Fra gli oggetti più importanti raccolti in questa sezione sono specialmente da ricordarsi:

I cimelî degli studi di Galileo Ferraris sul campo magnetico rotante;

La prima carrozza a vapore costrutta in Italia dal generale Bordino (1836);

La cernitrice elettro-magnetica di Quintino Sella;

La perforatrice Sommeiller e quanto riguarda l'opera della galleria ferroviaria del Fréjus.

NB. — Le collezioni, conservate ora nel Castello del Valentino, sono aperte al pubblico tutte le domeniche dalle 12.30 alle 16 e possono essere visitate nel pomeriggio di tutti i giorni feriali facendone domanda alla Direzione od al Conservatore.

Museo Nazionale del libro

Sede: Borgo Medioevale nelle case dette d'Alba e di Bussoleno.

Creato con deliberazione del Consiglio Comunale 3 giugno 1912.

Orario. - *Tutti i giorni:* da ottobre a marzo dalle 10 alle 17, da aprile a settembre dalle 9 alle 12 e dalle 14 alle 18.

Commissione d'ordinamento.

Presidente

Rossi conte avv. Teofilo, senatore del Regno, v. Gius. Pomba 1.

Membri

Arneudo cav. uff. Giuseppe Isidoro, via Cavour 41.

Frola conte comm. Secondo, senatore del Regno, Sindaco di Torino, v. Juvara 10.

Gianolio cav. Dalmazzo, v. Mad. Cristina 15

Pomba gr. uff. ing. Luigi, v. S. Quintino 43.

Rinaudo avv. prof. grand'uff. Costanzo, v. Brofferio 3.

Usseglio avv. grand'uff. Leopoldo, corso Sommeiller 16.

Vigliardi-Paravia comm. Giuseppe, via Meucci 2.

Museo Agrario ed Enologico

Venne costituito con deliberazione solenne delle Assemblee generali dei Soci del Comizio Agrario e del Circolo Enofilo Subalpino, presso la sede dei due Enti agrari, che lo fondarono a scopo di istruzione, con numerose collezioni ricevute in dono dal Ministero, da parecchi privati e dagli Espositori alle Mostre Nazionali di Torino 1898, ecc.

Museo Internazionale di Apicoltura e Bachicoltura

Via Carlo Alberto 40

con sede sul colle di Torino

Villa Pasteur - Podere Perroncito, presso Cavoretto.

Presidente

Perroncito comm. dott. Edoardo, corso Valentino 40.

Vice-Presidenti

Nuvoli conte Luigi, v. Marna 8.

Passerini prof. cav. Carlo, (Trobaso per Bieno).

Segretario del museo

Rastelli cav. Lorenzo, v. S. Quintino 21.

Giardiniere-capo, Dirett. degli allevamenti e degli apiarii e Custode del Museo

Navone Emilio, Cavoretto.

Museo d'Artiglieria

Corso Siccardi (Mastio della Cittadella).

Aperto tutti i giorni feriali dalle 10 alle 12 e dalle 14 alle 17, le Domeniche dalle 10 alle 12 soltanto. — Ingresso gratuito col permesso del Conservatore che si richiede al Museo stesso.

Vi si conservano le seguenti collezioni: Armi preistoriche dell'età della pietra, del bronzo e del ferro per la massima parte provenienti da varie regioni del Regno. — Circa 350 fra artiglierie antiche e moderne, organi e mitragliatrici. — Armi bianche antiche e moderne, fra queste, quelle regolamentari del R. Esercito e di vari Eserciti esteri. — Oltre a 1500 armi portatili da fuoco lunghe e corte, di ogni epoca e dei tipi più svariati, sì da guerra che da guerra, tanto del R. Esercito che di Eserciti esteri. — Elmi e corazze. — Proietti di diverse foggie, antichi e moderni; una raccolta di spolette, d'inneschi, di spolette e di alzi. — Modelli di diversi materiali d'artiglieria progettati e adottati, nei secoli scorsi, in Piemonte e nel Regno di Napoli. — Bardature. — Oggetti di uniforme e ricordi dell'antico Esercito Sardo. — Trofei e ricordi delle campagne dell'indipendenza, di quella di Crimea, della spedizione in China, delle guerre d'Africa; fra questi ultimi vi sono più di 90 stendardi tolti ai dervisci. — Uniformi, armi ed artiglierie provenienti dalla Libia tra le quali sono cannoni tolti al nemico ad Ain-Zara, Benina e Masciar. — Antiche bandiere piemontesi dei tempi di Vittorio Amedeo III e di Vittorio Emanuele I e quelle poste fuori servizio dai Corpi dell'Esercito. — Gli affusti che servirono al trasporto dell'augusta salma di S. M. il compianto Re Umberto.

Conservatore del Museo

Vigliani Ugo, ten. generale nella riserva, v. Balbo 41.

Biblioteca di S. A. R. il Principe Tommaso di Savoia Duca di Genova.

Piazza S. Giovanni, Palazzo Genevese.

Vi hanno libero ingresso gli Ufficiali dell'Esercito e dell'Armata; e vi possono altresì accedere quegli studiosi che ne sono stati specialmente autorizzati.

Bibliotecario

Arcangelo Vincenzo, ☎, v. Maria Vitt. 3.

Biblioteca Nazionale Universitaria

Via Po 19, ☎ 19-32.

Orario: Aperta al pubblico dalle ore 9 alle 12 e dalle 15 alle 19 d'ogni giorno non festivo dal 4 novembre al 30 giugno: dalle 9 alle 12 e dalle 15 alle 18, negli altri mesi, chiusa nella seconda metà di settembre pei lavori interni di riordinamento.

La Biblioteca Nazionale Universitaria, ebbe origine dal dono della privata libreria di Casa Savoia, fatto nel 1720 da Vittorio Amedeo II alla Università.

Conta all'incirca 400.000 volumi a stampa; 1500 manoscr. e 1600 esemplari di ediz. del sec. XV. Tali libri sono contenuti in 40 più o meno vaste sale, oltre alla Succursale (ex anfiteatro di chimica, v. Po 18), ed hanno uno sviluppo lineare di oltre 10.000 metri. Sono rappresentati da cataloghi e schedari per autore, per materia, per soggetto. L'aumento annuo medio per metro degli scaffali è variabile. L'area è di mq. 2016.

Fra i manoscritti scampati all'incendio del 1904 sono 61 codici del fondo dell'antica Abbazia di Bobbio, 72 manoscritti del fondo Della Rovere, 25 codici dell'Abbazia di Staffarda. Degli incunaboli il più antico è il *Rationale* di Durand, impresso a Magonza nel 1459.

Si conservano nella Biblioteca altre belle edizioni in pergamena, con xilografie e miniature, nonchè una raccolta Aldina, e la celebre Bibbia *Plantiniana*, in 13 vol. in fol. donata da Filippo II re di Spagna ad Emanuele Filiberto, ecc. ecc.

Fra gli oggetti d'arte sono da annoverarsi: Un mappamondo in acciaio lavorato all'agemina ed eseguito dall'incisore milanese Francesco Basso (1570); busti in marmo di Carlo Emanuele I, Vittorio Amedeo II, Prospero Balbo, V. Gioberti, A. Peyron ed altri; ed un busto di Dante, riprodotto da quello del Vela. Assai pregevole è una raccolta di **10,321** stampe di varie scuole. Furono pure iniziati un archivio fotografico ed un medagliere.

Le sezioni superstiti e quelle ricostituite si arricchiscono di acquisti importanti e di doni notevoli, tra i quali quelli del barone Alberto Lumbroso veramente principesco (circa 30.000 volumi), della nobildonna Clotilde Cavaglià-Cossato (oltre 5000 vol.), del Duca di Loubat, di benemeriti Editori italiani, dei professori Brusa, Bertolini, Ciaccio, rev. John G. B. Mayor di Cambridge e di altri privati o Istituti italiani e stranieri.

La Biblioteca ha una ricchissima consultazione in 8 sale riservate; un cospicuo numero di riviste (oltre 600), e rapporti di prestito con gl'istituti d'istruzione del Piemonte e delle altre regioni d'Italia. Ha pure prestito e scambio internazionali. Il diritto di stampa è affidato alla R. Procura.

Direttore Reggente

Torri prof. Luigi, v. S. Ottavio 11.

6 *Sotto-bibliotecari*

Levi dott. Gino, v. Ospedale 14.

Cosentini dott. prof. Franc., v. Santorre S. Rosa 21.

Vago dott.ª Amalia, v. Sforzesca 4.

Tamburini dottor Gino, via Principe Amedeo 34.

Nofri dottª Luisa, v. Marco Polo 3.

Nebbia dott.ª Pia, c. Re Umberto 42.

13 *Ordinatori-Distributori*

Gelera cav. Ettore, v. Villa della Regina 7 *bis*.

Imberti cav. Ulrico, v. Monginevro 30.

Anselmi Carlo, v. Matteo Pescatore 3.

Opezzi Ottaviano, via Po 10 (*distaccato alla Bibl. della R. Acc. di Medicina*).

Nicola Enrico, c. Re Umberto 118 (*distaccato alla Biblioteca della Facoltà di Lettere*).

Chiaudano Vittorio Emanuele, v. Nizza 90.

Andreis Achille, v. Accad. Albertina 19.

Scaraffia Luigi, p. Castello 14.

Piano Bald., v. Silvio Pellico 20.

Demartino Ulrico, v. Villa della Regina 1.

Narratone Silvio, v. Bertola 68.

Nicola dott. Franc., v. dei Mille 26 (*distaccato alla Bibl. d. Istituto giuridico*).

6 *Uscieri*

Bruno Gaet., v. Po 19.

Chiaravallo Gerardo, v. Rossini 1.

Basso Gio. Batt., c. Reg. Margherita 24.

Castellano Giovanni, p. Crimea 1.
Stoppani Carlo, v. Campana 37.
Ozzello Giov., v. Giulio 3 *bis*.

2 Fattorini

Ginaca Ugo, v. Vanchiglia 12.
Gonella Mario, c. Cairoli 10.

Biblioteca Civica

Palazzo Municipale, piano nobile.
Cortile principale, ☎ 64-28.

Proposta e propugnata fin dal 1855 dal comm. Giuseppe Pomba, consigliere comunale, fu aperta al pubblico il 22 febbraio 1869.

Ha per iscopo precipuo di favorire lo studio delle scienze applicate alle arti ed alle industrie e di fornire cognizioni utili alla classe operaia.

Conta circa 120.000 tra volumi ed opuscoli, tra i quali molti di gran pregio che trattano appunto di scienze, arti ed industrie. A formar questo suo patrimonio concorsero le librerie donate dal prefato comm. Pomba, dal cav. Antonio Longhi, dal cav. Giovanni Antonelli, dall'Abate commendatore Michele Antonelli, dagli eredi del barone I. A. Todros, dai conti Ludovico e Carlo Dalpozzo di Mombello, dal marchese Carlo Alfieri di Sostegno, dalla marchesa Giuseppina Alfieri di Sostegno, dal comm. professore Giuseppe Baruffi, dal cav. Luigi Capelli, dal marchese Ainardo Benso di Cavour, dalla signora Giuseppina Corte vedova Decaroli, dal conte Luigi Cibrario, dal comm. prof. Ascanio Sobrero, dal comm. Giovanni Plana, dal conte Federico Sclopis, dal dott. Pietro Borsarelli, dal cav Giovanni Giuseppe Fassone, dal sig. Saverio Luisa, dai signori avv. Adolfo, ingegnere Ettore e dott. Oreste fratelli Mattirolo, dal cav. prof. Cesare Parrini, dal barone avv. Alessandro Vita Todros, dal comm. dott. coll. Antonio Garbiglietti, dal conte Paolo Ballada di Saint-Robert, dalla signora Margherita Piacenza, vedova di S. E. Michelangelo Castelli, dall'avv. Giulio Saracco, dal comm. ing. Oreste Bollati, dal comm. prof. Giacinto Pacchiotti, dalla contessa Flaminia Ricardi di Netro, dalla signora Vincenza Lamarchia nata Gioberti, dal cav. Giuseppe Bertini e dal comm. professor Luigi Mattirolo, dall'avv. Giuseppe Bagiarini, dai sigg. Salietti, dal cav. Federico Musso, dall'avvocato cav. Enrico Spantigati.

La Biblioteca possiede autografi di Principi di Casa Savoia dal sec. XV ai giorni nostri e di personaggi illustri d'ogni nazione, specialmente dei tempi moderni.

Questi autografi furono donati alla Città di Torino dal senatore conte Augusto di Cossilla, dal marchese Giorgio Guido Pallavicino Trivulzio, dal marchese Emanuele D'Azeglio, dalla signora Vincenza Lamarchia, predetta e dai vari Ministeri.

Degni di particolare menzione sono gli autografi di Vincenzo Gioberti (circa 50 volumi) e quelli di Amedeo Avogadro (75 volumi).

La Biblioteca possiede, fra altro, una collezione di opere d'arte importantissima, una ricchissima raccolta d'opere di letteratura teatrale (storia, critica, testi di drammi, tragedie, commedie), una copiosa e pregiata collezione d'opere attinenti alla Storia del Risorgimento Italiano, una Sezione Giobertiana di recente formazione, una ricca Sezione d'Arte.

È riccamente dotata d'opere di letteratura italiana ed estera, di trattati di tecnologia e di libri di cultura generale.

Nello scalone d'accesso alla Biblioteca è collocata una lapide, nella quale sono ricordati i nomi degli egregi personaggi che con doni cospicui si resero benemeriti della Biblioteca; nella galleria di distribuzione il busto del Pomba (opera pregiata dell'Ambrosio) ricorda il promotore dell'utilissima istituzione.

Alle sale di lettura già esistenti si aggiunse nel 1894 un vasto salone, in cui trovano posto 50 disegnatori ed altrettanti lettori.

È molto frequentata da studiosi e professionisti.

Orario: La Biblioteca è aperta al pubblico dal 1° ottobre a tutto aprile nei giorni feriali dalle 10 alle 15 e dalle 20 alle 22 ½, nei giorni festivi dalle 9 alle 12. Negli altri mesi dell'anno nei giorni feriali dalle 10 alle 16, e nei giorni festivi dalle 9 alle 12.

Direzione

Alla Direzione si accede da via Bellezia 4, scala 9ª, piano 1°.

Direttore

Mussa dott. Enrico, v. Gius. Pomba 8.

Distributori

Bertone Federico, v. Bogino 17.
Amprimo Augusto, c. Antonelli 1.
Ferrero Alfonso, v. Princ. Amedeo 44.

Biblioteca della R. Accademia di Medicina

Via Po 16.

N. N.
Opezzi Ottaviano, *distributore*, v. Po 10.
Peraldo Giuseppina, *custode*, v. Po 16.

Biblioteca dell'Accademia delle Scienze

Via Maria Vittoria 3, p. 2.

Essa è ricca degli atti delle principali Società scientifiche del mondo. Raro ornamento ne è la raccolta di opere stampate e manoscritte fatta dal conte Vidua ne' suoi viaggi transatlantici e donata dal padre. Ancora vanno aggiunte le numerose opere che formavano la biblioteca del prof. Costanzo Gazzera, nonchè quelle che costituivano le librerie degli illustri Plana e Sclopis, quelle del colonnello Ottavio Fornaca e la collezione di opuscoli del prof. E. Ferrero. Riservata ai membri dell'Accademia ed alle persone da essi presentate. Possiede oltre 75 mila volumi e circa 40 mila opuscoli.

Vedi a pag. 866
la *Commissione accademica e gli impiegati della Biblioteca.*

Biblioteca e Medagliere di S. M. il Re d'Italia

Piazza Castello 13.

Essa contiene oltre cento mila volumi stampati, e più di quattromila manoscritti. Tra gli stampati è unica la serie delle opere spettanti alla storia ed amministrazione degli antichi Stati di Casa Savoia, ricchissima la serie di scritti militari, libri d'arte, storia specialmente d'Italia, grandi viaggi, e volumi impressi in Piemonte nel secolo XV. Nei manoscritti sono più di 1000 quelli che appartengono alla storia dell'antica nostra Monarchia, varii magnifici miniati e di primari artisti portolani antichi su pergamena, cronache e storie italiane, trattati militari, ed inoltre da 150 codici orientali, specialmente arabi. Possiede anche questa biblioteca una collezione di disegni di antichi maestri, e soprattutto delle scuole italiana, fiamminga ed olandese. Annesso a questa biblioteca è il *Medagliere di S. M.*, composto di oltre 40,000 pezzi tra monete greche, romane, italiane, sigilli, medaglie, ecc.

Incaricato della Direzione

N. N.

Assistente

Zucchi dott. Mario, ☎, via Venti Settembre 88.

Archivista

N. N.

Biblioteca Militare

Via Plana 2.

La medesima è composta delle biblioteche del Corpo dello Stato Maggiore, del Corpo Reale d'Artiglieria e del Corpo del Genio militare, esistenti l'una fin dal 1814, l'altra dal 1815 e la terza dal 1837. Nel 1854 si fusero in una sola queste tre Biblioteche: ad essa venne dato il nome di *Biblioteca delle Armi speciali*, e fu destinata a servire alle predette speciali milizie. Nel 1855 le fu mutato il nome in quello di *Biblioteca Militare*, e se ne estese l'uso a tutti gli ufficiali dell'Esercito, ai professori di stabilimenti militari ed agli impiegati della militare amministrazione, e ne venne affidata la direzione ad un ufficiale dell'Esercito. Questa bene ordinata Biblioteca, situata in luogo adatto ed opportuno, contiene oltre 50.000 volumi, specialmente attinenti alle scienze militari, e mediante il continuo acquisto di nuove opere, essa è mantenuta al corrente delle novità e dei progressi in ogni parte della scienza e delle arti affini alla milizia.

Direttore

Bianchi d'Espinosa nob. Eugenio, capit. d'artigl. in congedo, v. Maria Vitt. 19.

Applicato

Cucurullo Gabriele, v. Plana 2.

Biblioteca Pio Occella

Via Davide Bertolotti 10.

Contiene 5000 volumi circa di carattere generale, con prevalenza di opere filologiche, letterarie e storiche. È aperta a tutti e impresta, con determinate guarentigie, anche i libri a domicilio. Essa fu donata al Municipio dalla signora Ildegarde Occella, insieme coi mezzi necessari a farla funzionare.

Direttrice

N. N.

Biblioteca « Buona Stampa »

Via Roma 20.

Aperta il martedì dalle 15 alle 17.

Consorzio Nazion. per Biblioteche e Proiezioni luminose

Ente morale.
(Gran Premio Esposiz. Internaz. d'igiene, Roma 1912)
Piazza Statuto 17
☎ *Municipale* 3-37, *di Stato* 24-13.

Fu costituito nel 1907. È diviso in due grandi sezioni: la prima fornisce di Biblioteche scuole di ogni ordine, officine, associazioni popolari, carceri, ecc. in qualsiasi paese; la seconda, per proiezioni luminose applicate all'insegnamento oggettivo, impresta a scuole popolari, elementari, reggimentali, agrarie, a conferenzieri, gli apparecchi per proiezioni e i diapositivi occorrenti, a scopo di istruzione. **Franchigia postale per le Biblioteche delle Scuole, dei Comuni, del R. Esercito e della R. Marina.**

Presidenti onorari

S. E. il Ministro della Pubbl. Istruzione.
Il Sindaco di Torino.
Il Prefetto di Torino.

Presidente dell'Assemblea

Boselli S. E. avv. Paolo, cav. Ordine Supremo della SS. Annunziata, Primo Segretario di S. M. pel Gran Magistero dell'Ordine Mauriziano, p. Maria Teresa 3.

Vice-presidenti

Ferrero di Cambiano marchese Cesare, senatore del Regno, pres. della locale Cassa di Risparmio.
Daneo avv. Edoardo, G. C. ✱ e ☎, deputato al Parlamento.
Salvadori di Wiesenhoff nob. comm. Giacomo, presid. Opere Pie di S. Paolo.

Presidente del Consiglio direttivo

Occella-Trinchero Ildegarde, via Benafous 2.

Vice-presidenti

Geisser comm. dott. Alberto, consigliere comun., v. S. Teresa 2.
Borgesa grand'uff. ing. Enrico, presidente della Deput. Prov. di Torino.
Demagistris prof. Carlo, v. Gio. Prati 3.

Consiglieri

Ajello comm. Plac., *economo*, c. Palestro 5.
Anselmi cav. Giorgio Ermanno, consigliere provinciale, delegato dalla Cassa di Risparmio, v. Po 48.
Bertetti avv. sen. Michele, delegato dall'Istituto delle Opere Pie di S. Paolo, v. Bellezia 14.
Molinari comm. Vittorio, delegato dal Municipio di Torino.
Poesio prof. cav. Ferd., *segretario*, via Pallamaglio 18.
Salina avv. Eugenio, consigliere provinc.
Tovo avv. cav. uff. Alfredo, consulente legale onorario, v. Orfane 3.

Commissione per i libri

Perucatti comm. prof. Placido, p. Statuto 3, *presidente*.
Zaccaria-Barberis Rosa, v. Davide Bertolotti 7.
Bettazzi prof. cav. Enrico, c. Napoli 40.
Contessa prof. Carlo, v. Urbano Rattazzi 3.
Corrado cav. uff. prof. Corradino, p. Vittorio Em. I, 19.
Gramegna comm. Luigi, via Passalacqua 6.
Rinaudo Giuseppina, v. Brofferio 3.
Sclaverano Luisa, v. Princ. Tomm. 26.
Zucchi dott. cav. Mario, v. Venti Sett. 88.

Commissione per le proiezioni

Foà prof. Pio, senatore del Regno, *presidente*, c. Valentino 40.
Alasia Luigi, v. Sacchi 14.
Arrigo cav. avv. Felice, v. Mad. Cristina 11.
Bagnasco Domenico, v. Bidone 25.
Barbavara di Gravellona conte Giuseppe Cesare, v. S. Giulia 67.
Barberis ing. cav. Aless., v. Assietta 35.
Bergerault ing. Marcello, v. Assietta 21.
Bizzozzero cav. dott. Enzo, v. Campana 34.
Dall'Armi Gian Carlo, v. Po 20.
Desderi dott. Paolo, p. S. Martino 1.
Falco ing. Riccardo, c. Vittorio Emanuele II, 61.
Gramegna cav. avv. Gaudenzio, via Passalacqua 6.
Luria ing. cav. Davide, p. Lagrange 1.
Morsolin cav. Franc., v. Santa Teresa 0.
Mosso cav. magg. Augusto, 5° genio, caserma Dogali.
Nomis di Pollone nob. magg. generale Ernesto, c. Giov. Lanza 81.
Ottolenghi comm. Cesare, v. Francesco Lanfranchi 6.
Perino prof. Giulio, v. Belvedere 28.
Pinelli conte Alessandro, c. Vittorio Emanuele II, 82.
Poesio prof. cav. Ferdin., *segret.*, v. Pallamaglio 18.
Ponti ing. prof. G., c. Re Umberto 82.
Quartara ing. Ettore, v. Saluzzo 15.
Santi avv. Mario, c. Re Umberto 37.
Tournon conte ing. Adriano, v. Cernaia 44.
Tovo prof. dott. Camillo, via Arcivescovado 3.

Revisori dei conti

Falco cav. rag. Alessandro, v. Genova 23.
Tovo avv. cav. uff. Alfredo, v. Orfane 8.
Torretta rag. cav. Luigi, v. Ospedale 9.

Istituto Nazionale per le Biblioteche dei soldati

Sotto l'alto Patronato di S. M. il Re

(Gran Premio Esposiz. Int., Torino 1911).

Sede: Piazza Statuto 17, ☎ 24-13

presso il Consorzio Nazionale per Biblioteche e Proiezioni luminose.

L'Istituto Nazionale per le Biblioteche dei soldati, provvede di Biblioteche le sale di ritrovo per caporali e soldati di tutto l'esercito, funziona con erogazioni dei Ministeri, con lasciti ed oblazioni di Corpi morali e di privati.

Presidenti onorari

S. E. il Ministro della Guerra.
S. E. il Ministro della Marina.
S. E. il Ministro dell'Istruzione Pubblica.
S. E. il Capo di Stato Magg. dell'Esercito.
S. E. il Comandante il Corpo d'armata di Torino.
Il Sindaco di Torino.
Il Presidente della Croce Rossa Italiana.

Presidente dell'Assemblea

S. E. Boselli Paolo, cav. dell'Ordine Supremo della SS. Annunziata, Primo Segretario di S. M. pel Gran Magistero Mauriziano, p. Maria Teresa 3.

Vice-presidenti

Ferrero di Cambiano avv. gr. croce marchese Cesare, senatore del Regno, via Sagliano 4.
Di Saluzzo march. Marco, dep. al Parl., v. Consolata 1.

Rappresentante il Ministero della Guerra

Il generale comand. la Scuola di guerra c. Vinzaglio 6.

Presidente del Consiglio direttivo

Occella-Trinchero Ildegarde, v. Bonafous 2.

Vice-presidenti

Geisser comm. dott. Alberto, cons. comun., v. S. Teresa 2.
Govone conte ing. Uberto, cons. comunale, v. della Rocca 20.

Membri Delegati

Corfini Emilio, magg. gener., v. Allioni 3 N. N.

Consiglieri

Chiej-Gamacchio cav. prof. Gius., via Ormea 53.
Gazelli di Rossana cav. avv. nob. Augusto, v. Valeggio 30.
Gianotti conte magg. Vittorio, *segretario*, v. della Rocca 21.
Gramegna comm. Luigi, *tesoriere*, via Passalacqua 6.
Nomis di Pollone nob. magg. gen. Ernesto, *economo*.
Peano ten.-gener. comm. Carlo Alberto, c. Valentino 3.
Perucatti comm. prof. Placido, piazza Statuto 3.
Scati Grimaldi di Casaleggio marchese Stanislao, c. Oporto 33.

Revisori dei conti

Un ufficiale contabile.
Falco cav. rag. Aless., v. Genova 23.
Torretta cav. rag. Luigi, v. Ospedale 9.

ACCADEMIE, SOCIETÀ ED ISTITUTI SCIENTIFICI ARTISTICI ED AGRICOLI

Reale Accademia delle Scienze

Via e Palazzo dell'Accademia 4

Ebbe origine da una Società privata, di cui furono fondatori nel 1757 il conte Saluzzo, Lagrange e Cigna. Fu riconosciuta nel 1783 come Accademia Reale delle Scienze, dal Re Vittorio Amedeo III. L'Accademia è divisa in due classi: una per le scienze matematiche, fisiche e naturali; l'altra per le scienze morali, storiche e filologiche. Ha 40 Accademici residenti, fra cui un presidente, un vice-presidente ed un tesoriere; ciascuna classe ha un direttore ed un segretario.

Presidente

Naccari Andrea, comm. ✱ e ⛁, prof emerito di fisica sperim. nella R. Univ. di Torino, v. S. Anselmo 6.

Vice-Presidente

Ruffini S. E. Franc., grand'uff. ✱, e ⛁, avv., Sen. del Regno, prof. di storia del diritto eccles. nella R. Univ., v. Principe Amedeo 22.

Tesoriere

Einaudi Luigi, comm. ⛁, professore di diritto finanziario e scienza delle finanze nella R. Università di Torino, p. Statuto 16.

Classe di scienze fisiche, matematiche e naturali.

Direttore

D'Ovidio Enrico, comm. ✱ e ⛁, senatore del Regno, prof. d'algebra e geometria analitica nella R. Università di Torino e direttore del R. Politecnico di Torino, v. Sebastiano Valfrè 14.

Segretario della Classe.

Parona nob. Carlo Fabrizio, comm. ✱, ⛁, prof. di geologia e dir. del Museo di geologia e paleontologia della R. Università di Torino, p. Castello 25.

Accademici residenti

Salvadori conte Tomm., comm. ⛁, dott. in medic. e vice-direttore del R. Museo Zoologico, v. Princ. Tommaso 17.
Naccari Andrea, predetto.
Segre Corrado, ✱, comm. ⛁, prof. di geometria superiore nella R. Università di Torino, c. Vittorio Eman. II, 85.
Peano Gius., ⛁, prof. di calcolo infinites. nella R. Università di Torino, v. Barbaroux 4.
Jadanza Nicodemo, comm. ⛁, dott. prof. di geod. teoret., nella R. Università, e di geometria pratica nel R. Politecnico, via Madama Cristina 11.
Foà Pio comm. ✱, ⛁, prof. di anat. patologica nella R. Univers., senatore del Regno, c. Valentino 40.
Guidi ing. Camillo, uff. ✱, comm. ⛁, professore di statica grafica e scienza delle costruzioni, c. del Valentino 7.
Parona nob. Carlo Fabrizio, predetto.
Mattirolo Oreste, comm. ⛁, prof. botanica e direttore dell'Istituto botanico della Regia Università, Orto Botanico al Valentino.
Grassi Guido, uff. ✱, comm. ⛁, prof. di elettrotecnica e dir. della Scuola *Galileo Ferraris*, nel R. Politecnico in Torino, v. Cernaia 40.
Somigliana nob. Carlo, comm. ⛁, prof. di fisica matem. nella R. Università, c. Vinzaglio 75.
Panetti Modesto, dott. comm. ⛁, prof. di meccanica applicata alle macchine nel R. Politecnico di Torino, v. S. Francesco da Paola 36.
Ponzio Giacomo, prof. chimica generale e direttore dell'Istit. di Chimica generale della R. Università, c. Massimo D'Azeglio 48.
Sacco Federico, comm. ⛁, prof. geologia applicata e direttore del Museo geomineralogico nel R. Politecnico, corso Vittorio Eman. II, 18.
Majorana Quirino, comm. ✱, ⛁, dottore, ing., professore di fisica sperimentale nel R. Politecnico, corso Duca di Genova, 1.

Classe di scienze morali storiche e filologiche.

Direttore

Boselli S. E. Paolo, Primo Segretario di S. M. per il Grande Magist. Mauriziano, C. O. S. SS. A., G. C. ✱ e ⛁, dep. al Parlam., p. Maria Teresa 3.

Segretario

Stampini Ettore, uff. ✱, comm. 🖃, dott. prof. di letterat. latina nella R. Università, p. Vittorio Eman. I, 10.

Accademici residenti

Boselli S. E. Paolo, predetto.

Pizzi nobile Italo, ✱ e 🖃, dott. e prof. di Persiano e Sanscrito nella R. Università, c. Vitt. Em. II, 16.

De Sanctis Gaetano, ✱ e 🖃, prof. di storia antica nella R. Univ. di Torino, c. Vittorio Em. II, 44.

Ruffini S. E. Francesco, predetto.

Stampini Ettore, predetto.

Brondi Vitt., comm. ✱ e 🖃, dott. prof. di diritto amministrativo e scienza dell'amministrazione nella R. Univ. di Torino, v. Montebello 26.

Sforza conte Gio., comm. ✱ e grand'uff 🖃, sopraintendente del R. Archivio di Stato in Torino, via S. Dalmazzo 21.

Einaudi Luigi, predetto.

Baudi di Vesme nob. Aless., dirett. della R. Pinacoteca, V. Presid. della R. Deputazione di storia patria, v. dei Mille 54.

Schiaparelli Ern., uff. ✱, comm. 🖃, prof. di egittologia nella R. Università, dirett. del R. Museo di antichità, c. Oporto 40.

Patetta dott. Federico, comm. 🖃, prof. di storia del diritto italiano nella R. Università di Torino, v. S. Massimo 44.

Vidari dott. Gio., uff. ✱, comm. 🖃, Rettore della R. Università di Torino, prof. di pedagogia, v. Valeggio 15.

Prato dott. Gius., 🖃, prof. nella Regia Scuola Superiore di commercio, v. Bertola 37.

Cian dott. Vittorio 🖃, prof. di letteratura ital. nella R. Università, v. Giovanni Berchet 2.

Pacchioni dott. Gio, 🖃, prof. di diritto rom. nella Regia Università, via Cibrario 54.

Valmaggi dott. Luigi, comm. 🖃, prof. di grammatica greca e latina nella Regia Università, v. S. Secondo 31.

Commiss. accad. per la Biblioteca

Einaudi Luigi, predetto.
Patetta Federico, predetto.
Mattirolo Oreste, predetto.

Segreteria e Biblioteca

Rossi Pier Paolo, M. A., 🖃, assist. alla segreteria e bibliot., v. Accademia delle Scienze 4.

Armando Vincenzo, 🖃, assistente alla segret. e biblioteca, v. Maria Vittoria 3.

Uscieri

Tos Clemente, v. Maria Vittoria 3.
Franchino Michele, id.

R. Accad. di Medicina di Torino

Via Po 16.

Ufficio di Presidenza

Presidente

Oliva prof. cav. uff. Valentino, c. Vittorio Emanuele II, 100.

Vice-Presidente

Bergesio comm. prof. Libero, p. Crimea 1.

Segretario generale

Bobbio cav. prof. Luigi, v. Montevecchio 1.

Segretari particolari

Allaria prof. Gio. Batt., via Ettore De Sonnaz 16.

Donati prof. Alessandro, c. Raffaello 30.

Tesoriere

Vinaj prof. comm. Scipione G., v. Vanchiglia 1.

Bibliotecario

N. N.

Consiglieri

Pagliani prof. comm. Luigi, via Bidone 37.

Bozzolo prof. senat. grand'uff. Camillo, v. Magenta 20.

Regia Accademia Albertina di Belle Arti

Via Accademia Albertina 2, 4, 6 e 8

7-16.

Sorto nel 1652 questo Istituto fu dalle Regie Patenti del 29 agosto 1678 consolidato. Di poi nel 1822, dopo vicissitudini politiche fu da Carlo Felice riorganizzato; e Carlo Alberto, salito al trono, vi arrecò ancor maggior incremento assegnando con Regie Patenti del 2 maggio 1833 all'Accademia il vasto locale attualmente occupato. Fu allora che l'Istituto, fornito di propria sede, prese il nome di *Regia Accademia Albertina*. Accresciuto sotto Vittorio Emanuele II il numero delle scuole, l'istruzione prese d'allora in poi notevole sviluppo. Fra gli oggetti d'arte che essa possiede, notansi la Galleria composta di una preziosa serie di cartoni antichi, tra cui 24 originali di Gaudenzio Ferrari, capo della scuola Piemontese, e di una collezione di quadri antichi, il cui nucleo principale è formato dalla raccolta donata nel 1829 da Monsignor Mossi, già vescovo d'Alessandria, degna di riguardo; la sua biblioteca, recentemente riordinata, conta oltre a 6000 volumi di opere artistiche pregevoli.

Direzione

Corrado Corradino, uff. 🖃, *presidente*, p. Vittorio Emanuele I, 19.

Ferrettini avv. Ern., *segretario*, v. Balbis 1.

Mori Gius., *segr.-econ.*, via Accademia Albertina 6.

Sargiano Luigi, *vice-segret.* v. Accademia Albertina 8.

Professori titolari.

Zocchi Cesare, comm. ✱, 🖃, *di scultura*, v. Accademia Albertina 8.

Grosso Giac., comm. ✱, 🖃 e cav. della Legione d'Onore di Francia, *di pittura*, studio v. Acc. Albertina 8, ab. v. Ospedale 55.

Giacosa dott. Piero, comm. 🖃, professore titolare *d'anatomia descrittiva;* abitazione, v. Pallamaglio 31.

Caselli ing. Crescentino, uffiz. ✱, 🖃, *di architettura;* v. Duch. Jolanda 20.

Corrado Corradino, uff. 🖃, *di storia dell'arte*, p. Vittorio Eman. I, 19.

Rubino Edoardo, comm. 🖃, supplente per *la decorazione e l'ornato*, v. Asti 17.

Marchisio Andrea, comm. 🖃, *di disegno di figura;* studio v. Accad. Albertina 2, abit. c. Vinzaglio 15.

Novelli Agide, *di prospettiva*, studio via Accad. Albertina 2, abit. v. Saluzzo 56.

Professori aggiunti.

Smeriglio Domen. Ernesto, 🖃, *di ornato*, studio v. Accad. Albertina 8, abit. via Vanchiglia 10.

Ceradini Mario, *d'architettura;* studio via Accad. Albert. 2, abit. c. Presidente Wilson 2.

Contratti Luigi, *di scultura;* studio v. Accademia Albertina 4.

Professori incaricati

Cavalla Gius., 🖃, *d'ornato;* studio v. Accademia Albert. 6, abit. v. Bonafous 7.

Onetti Luigi, *di figura*, studio v. Accademia Albert. 2, abit. v. Ormea 51.

Ferro Cesare, 🖃, *di pittura*, studio via Accademia Albertina 8.

Rigorini Luigi, *di ornato*, v. Superga 15.

Bonora Pietro Paolo, supplente per *la geometria e disegno geometrico*, v. Giuseppe Pomba 9.

Personale di servizio.

Zucca Giacomo, *custode*, v. Accademia Albertina 6.

Montanaro Fil., *cust.-inser.*, v. Accademia Albertina 2.

Grida Franc., *id.* v. Accad. Albertina 2.

Milano Grato, *id.*, v. Accad. Albertina 8.

Delaggio Cesare, *id*, v. Acc. Albert. 4.

Melotti Gius., *id.*, v. Acc. Albert. 8.

Pira Gius., *id.*, v. Acc. Albert 6.

Davico Gius., *id.*, v. Acc. Albert. 8.

Sillano Pietro, *id.*, v. Acc. Albert 2.

Accademici Nazionali.

Belli gr. uff. Luigi, scultore, v. Accademia Albertina 2.

Beltrami comm. sen. Luca (Milano).

Bistolfi comm. Leonardo, scultore.

Boggio comm. Camillo, archit.

Boldini cav. Gio., pittore (Parigi).

Butti cav. Enr., scultore (Milano).

Canonica comm. Pietro, scultore.

Carena Felice, pittore, v. S. Giulia 13.

Caselli cav. uff. ing. Crescentino, archit.

Cavalleri cav. Vitt., pittore.

Ceppi conte comm. Carlo, architetto.

Ceradini cav. Mario, architetto.

Contratti Luigi, scultore.

Corrado cav. uff. dott. Corradino, prof. di storia di B. A.

D'Orsi comm. Achille, scultore (Napoli).

Ferrari comm. Ettore, scultore (Roma).

Fragiacomo cav. Pietro, pittore (Venezia).

Gallori cav. Emilio, scultore (Roma).

Giacosa comm. prof. Piero, predetto.

Giani Gio., pittore.

Grosso comm. Giacomo, pittore, predetto.

Lavini comm. dott. Gius., pittore.

Maccari comm. senatore Cesare, pittore (Roma).

Mancini Ant., pittore (Roma).

Marchisio comm. Andrea, pittore, predotto.

Michetti comm. sen. Gian Paolo (Francavilla al Mare).

Monteverde comm. sen. Giulio (Roma).

Novelli Agide, pitt. architetto, predetto.

Onetti Luigi, pittore.

Pollonera cav. Carlo, pittore.

Reycend ing. comm. Ang., architetto.

Ricci comm. Corrado, critico (Roma).

Rigotti Annibale, architetto.

Rubino cav. uff. Edoardo, scultore.

Sacheri gr. uff. ing. Giovanni.

Sartorio cav. G. Aristide, pittore (Roma).

Smeriglio prof. cav. Ern., pittore.

Tallone cav. Cesare, pittore (Milano).

Tavernier cav. Andrea, pittore.

Tito cav. Ettore, pittore (Venezia).

Trentacoste cav. Domenico, scultore (Firenze)

Venturi comm. Adolfo, critico (Roma).

Verno Camillo, pittore (Modena).

Zocchi comm. prof. Cesare, scultore, predetto.

Reale Accademia d'Agricoltura di Torino

Via Valperga Caluso 33, Palazzina propria.

Re Vittorio Amedeo III volendo promuovere in Piemonte gli Studi Agronomici istituì, con R. Patenti 24 maggio 1785, una *R. Società Agraria*, alla quale i più chiari ingegni s'attribuirono ad onore di appartenere. Carlo Alberto nel 1842, le diede il titolo di *R. Accademia di Agricoltura*, e nel 1865 fu ricostituita presso il R. Museo industriale italiano di Torino col titolo di *Società Reale di Agricoltura, Industria e Commercio*, col mandato di promuovere, oltre l'Agricoltura, anche le Arti, il Commercio e l'istruzione industriale e professionale del Regno. Nel 1870, con Regio Decreto 10 aprile, fu nuovamente ricostituita col titolo di *R. Accademia di Agricoltura*, e collo scopo di promuovere le cognizioni teoriche e pratiche riguardanti l'Agricoltura, non meno che le Scienze e le Arti che vi abbiano relazione. I Membri ordinari residenti non possono eccedere i 50; (corrispondenti nazionali 100; corrispondenti esteri numero indeterminato); sono eletti fra le persone che pei loro lumi, opere date alla luce o memorie, già presentate, vengono riputate più in grado di

contribuire allo scopo. La nomina ad Accademico ordinario deve essere approvata dal Re.

L'Accademia possiede, oltre ad una Palazzina, una pregevole Biblioteca ora riordinata e messa a disposizione degli studiosi in giorni ed ore determinate (martedì e sabato dalle ore 16.30 alle ore 18); una ricca collezione pomologica di modelli eseguiti da cav. Garnier-Valletti, ed un Orto sperimentale ove nella primavera hanno luogo corsi pubblici popolari di innesto e di frutticoltura.

Presidente

Mattirolo dott. prof. comm. Oreste, socio nazionale della R. Accad. dei Lincei, membro della R. Accad. delle Scienze, uno dei XL della Società Italiana delle Scienze ecc., dirett. del R. Orto Botanico al Valentino.

Vice-presidente

N. N.

Segretario

Voglino dott. prof. cav. Pietro, via Gioberti 86.

Segretario aggiunto

Negri dott. prof. Gio., v. Pastrengo 16 *bis*.

Direttore dell'orto

Gola dott. prof. Gius., v. Ormea 52.

Bibliotecario

Negri dott. prof. Gio., predetto.

Conservatore delle collezioni

N. N.

Tesoriere-economo

Masino cav. dott. Felice, v. Maria Vittoria 6.

Membri ordinari aggiunti

Chiej-Gamacchio dott. prof. cav. Giuseppe, direttore della Cattedra ambulante di agricoltura, v. Ormea 53.

Parona dott. prof. comm. Carlo Fabrizio, *segretario* della R. Accad. delle Scienze, dirett. del Museo di Geolog., palazzo Carignano.

Piolti dott. prof. cav. Gius., Libero doc. di petrografia nell'Univ., v. della Rocca 14.

Associazione Piemontese dei Laureati e Professori d'Agraria

Piazza Castello 12, ☎ 20-73.

Costituita in Torino il 18 maggio 1910, ha per scopo di difendere, proteggere e sviluppare gli interessi morali e materiali della classe dei Laureati e Professori di Agraria e quelli dell'Agricoltura piemontese e nazionale. Svolge la sua azione nelle quattro provincie piemontesi, e nei circondari di Mortara e di Voghera (antico Piemonte).

Presidente onorario

Rebaudengo conte senatore Eugenio, presidente del Comizio Agrario di Torino, v. Carlo Alberto 40.

Vice-presidente onorario

Guerrieri Gastone conte di Mirafiori e Fontanafredda, v. della Rocca 20.

Presidente effettivo

N. N.

Vice-presidente effettivo

Chiej-Gamacchio dott. cav. Gius., v. Ormea 53.

Consiglieri

Iacometti dott. Giovanni (Villafranca Piemonte).
Lojacono dott. Antonio (Vercelli)
Novelli dott. Novello (Vercelli).
Tognato dott. Luigi (Novara).
Remondino dott. cav. uff. Carlo (Cuneo).

Segretario-Cassiere

Lelli dott. Arturo (Chieri).

Sindaci effettivi

Bonacini dott. Angelo (Pinerolo).
Fabiani dott. Carlo-Fabiano (Romagnano Sesia).
Tommasina cav. ing. Ces., v. Pastrengo 18.

Probiviri

Geisser avv. comm. Alberto, v. Santa Teresa 2.
Righini di S. Albino nob. avv. prof. Carlo, p. Statuto 10.
Voli avv. comm. Gio., v. Confienza 19.

Sindaci supplenti

Balbiano di Colcavagno nob. Vitt., dott. c. Sommeiller 9 *bis*.
Cauda dott. Adolfo (Asti).

Associazione Chimica Industriale

Gall. Nazionale, scala A, p. nobile.

Ha lo scopo di promuovere, anche col proprio organo ufficiale l'*Industria Chimica, Mineraria e Metallurgica*, gli studi di chimica industriale e di tutelare e difendere gli interessi economici delle industrie chimiche e dei cultori di tali scienze.

Presidente

Rotta dott. comm. Giuseppe, via Carlo Alberto 39.

Vice-presidente

Rostagno cav. dott. Domenico, c. Vittorio Emanuele II, 73.

Segretario

Levi cav. Amedeo, v. Alfieri 9.

Consiglieri

Baroni comm. Ersilio, p. Bodoni 3.
Herrnhut cav. ing. Bernardo, v. Ormea 92.
Ferraris ing. comm. Erminio, v. Venti Settembre 38 *bis*.
Foa comm. Benedetto, c. Vittorio Emanuele II, 61.
Garelli cav. dott. prof. Felice, R. Politecnico, v. Ospedale 32.
Macciotta Gio., v. S. Teresa 24.
Mattirolo ing. comm. Ettore, v. Carlo Alberto 45.
Ponzani nob. dott. Vittorio, v. Nizza 27.
Rossi dott. Paolo, v. Arsenale 10.

Scimone ing. Gius., v. Davide Bertolotti 2.
Zerboglio Gius. Paolo, c. Re Umberto 15
Rubini ing. Ercole. Porte per Malanaggio Pinerolo.

Stazione Sperimentale
per la lotta
contro le malattie infettive del bestiame
in Piemonte e in Liguria

Sede: Via Bologna, angolo via Paganini.

Presidente

Rebaudengo conte avv. Eugenio, senatore del Regno, v. Carlo Alberto 40.

Direttore

Mazzini dott. prof. comm. Gio., v. Bologna ang. v. Paganini.

Aiuto

Mello dott. prof. Ugo, v. Nizza 52.

Società Piemontese di Archeologia e Belle Arti

Via Napione 2 (casa propria).

La Società, fondata nel 1874, ha per iscopo la ricerca, la conservazione e lo studio dei monumenti d'antichità e di arte del Piemonte; pubblica una serie di *Atti* ed un *Bollettino trimestrale*. Ha 100 soci effettivi, ed un numero illimitato di Soci corrispondenti.

Presidente

Boselli S. E. avv. Paolo, gran cordone ❋ e ⛀, cav. dell'Ordine Supremo della SS. Annunziata, p. Maria Teresa 3.

Vice-presidente

Patetta prof. comm. Federico, v. San Massimo 44.

Segretario

De Magistris dott. prof. Carlo Pio, v. Giovanni Prati 3.

Tesoriere

Rocca comm. ing. Alf., c. Valentino 40.

Conservatore delle collezioni

Baudi di Vesme nob. Alessandro, via dei Mille 54.

Bibliotecario

Carlo march. dott. Faustino, c. Cairoli 4.

Vice-bibliotecario

Rati-Opizzoni di Torre conte dott. Luigi Amedeo, v. Broffferio 3.

Regia Deputazione sovra gli Studi di Storia patria
per le Antiche Provincie e la Lombardia
Piazza Castello 12

Venne istituita dal Re Carlo Alberto con R. Biglietto delli 20 aprile 1833 allo scopo di pubblicare i documenti, le leggi municipali, cronache, storie antiche e vecchi scrittori del suo Stato. Fu poi estesa la sua giurisdizione alle provincie della Lombardia. Risiede negli Archivi di Stato.

Presidente

S. E. Boselli Paolo, dott. aggr. alla Facoltà di Giur. della R. Univ. di Genova, deput. al Parlam. nazion., Primo Segret. di S. M. per l'Ord. Mauriz., Cancell. dell'Ord. della Corona d'Italia, C. O. S. SS. A., gran cord. ❋, gr. cord. ⛀, gr. cord. dell'Aquila rossa di Prussia, dell'Ordine di Alberto di Sassonia, dell'Ordine di Bertoldo I di Zähringen (Baden) e del Sole levante del Giappone, gr. uffic. dell'Ord. di Leopoldo del Belgio, ufficiale della Corona di Prussia, della Legion d'Onore di Francia e C. O. della Concezione di Portogallo, p. Maria Teresa 3.

Vice-Presidenti

Ruffini S. E. Francesco, Senat. del Regno, Socio della R. Accad. delle Scienze di Torino, prof. di diritto ecclesiastico nella R. Università di Torino, uff. ❋, gr. uff. ⛀, via Principe Amedeo 22.
Motta ing. Emilio, Milano.
Bensa prof. comm. Enrico, Genova.

Segretari

Baudi di Vesme nob. dei conti Alessandro, v. dei Mille 54.
Einaudi prof. comm. Luigi, p. Statuto 16.

Membri residenti in Torino

Boselli Paolo, predetto.
Baudi di Vesme nobile Alessandro, predetto.
Usseglio avv. Leop., gr. uff. ❋ e ⛀, dott. di leggi, c. Sommeiller 16.
Rondolino avv. Ferdin., v. Bogino 16.
Rinaudo prof. avv. Costanzo, gr. uff. ❋ e ⛀, v. Broffferio 3.
Sforza conte Gio., uff. ❋, comm. ⛀, via S. Dalmazzo 24.
Segre prof. Arturo, v. Donati 12.
Contessa prof. Carlo, v. Urbano Rattazzi 3.
Patetta prof. Federico, comm. ⛀, v. San Massimo 44.
Einaudi prof. Luigi, predetto.
Prato dott. Giuseppe, v. Bertola 37.
De-Magistris dott. Carlo Pio, via Giov. Prati 3.
Ruffini dott. Francesco, predetto.
Cian cav. prof. Vittorio, v. Gio. Berchet 2.
Pivano dott. Silvio, prof. nella R. Università di Parma, v. Lagrange 3.
Buraggi conte dott. Gian Carlo, ⛀, archivista R. Archivio di Stato di Torino.
Provana di Collegno conte Luigi, comm. ❋ e ⛀, v. S. Dalmazzo 15.
Pandiani prof. Emilio, v. S. Teresa 2.

La Regia Deputazione ha inoltre Soci non residenti e corrispondenti Italiani e Stranieri.

Società Storica Subalpina

Sede: Torino, Borgo Medievale.
Amministr.: Alessandria, v. Rattazzi 25.

Sorta nel 1896, per opera di Ferdinando Gabotto, e per promuovere e pubblicare studi inerenti alla storia della regione subalpina.

Biblioteca della Società Storica Subalpina.
Bollettino Storico Bibliografico Subalpino.

Consiglio direttivo (31 gennaio 1919).
Patrucco dott. prof. Carlo *ff. di presidente e direttore* (Alessandria, v. Ratazzi 25).
Barelli prof. dott. Giuseppe (Mondovì, Istituto Tecnico).
Colombo prof. dott. Alessandro (Milano, Scuola Normale G. Agnesi).
Tallone dott. prof. cav. Armando (Pavia, v. Mascheroni 6).
Per la rivista « Il Risorgimento », Bollea prof. dott. L. Cesare, c. Re Umberto 75.

Società Nazionale
per la
Storia del Risorgimento Italiano

Sotto l'Alto Patronato di S. M. il Re.

Comitato Piemontese

Galleria Nazionale, scala *B*
presso l'Associazione « Pro Torino ».

Presidente
Ferrero di Cambiano march. Cesare senatore del Regno, v. Sagliano 4.
Segretario
Govone conte Uberto, v. della Rocca 20.
Consiglieri
Barbavara di Gravellona conte G. C., via S. Giulia 67.
Bragagnolo prof. dott. cav. Gio., via Bellavista 13-15 (Val Salice).
Buraggi conte avv. Gio. Carlo, v. Arcivescovado 6.
Colombo prof. Adolfo, v. Mad. Cristina 49.
Contessa prof. Carlo, v. Urbano Ratazzi 3.
De Magistris prof. Carlo Pio, v. Giovanni Prati 3.
Gianotti conte maggiore Vittorio, via della Rocca 21.
Morelli dei conti di Popolo nob. tenente-gener. Carlo Alb., v. Vitt. Amedeo II, 9.
Occella-Trinchero Ildegarde, v. Bonafous 2
Prato prof. Gius., v. Bertola 37.
Rinaudo avv. prof. grand'uff. Costanzo, v. Brofferio 3.

Commissione per il Regesto di documenti storici sul Piemonte nel Risorgimento Italiano

Sede presso la *Pro Torino*, Via Roma 28 Galleria Nazionale

Presidente
Rossi conte avv. Teofilo, senatore del Regno, v. Gius. Pomba 1.
Segretario
Colombo dott. prof. Adolfo, v. Madama Cristina 49.
Membri
Barbavara di Gravellona conte Giuseppe Cesare, v. S. Giulia 67.
Gianotti conte magg. Vittorio, via della Rocca 21.
Patetta comm. prof. Federico, v. S. Massimo 44.
Rinaudo avv. prof. grand'uff. Costanzo, v. Brofferio 3.
Ruffini gr. uff. prof. Francesco, senatore del Regno, v. Principe Amedeo 22.
Buraggi conte avv. Giov. Carlo, via Arcivescovado 6.
Segre prof. Arturo, v. Donati 12.

Assoc. Nazion. per i Paesaggi ed i Monumenti pittoreschi d'Italia

L'Associazione ha scopo di svolgere opera di illustrazione, difesa e ripristino delle nazionali bellezze artistiche e naturali.

Direzione per la Provincia di Torino.

Barbavara di Gravellona conte Giuseppe Cesare, *direttore*, v. S. Giulia 67.
Consiglieri della Sede centrale residenti in Torino
Crispolti march. Filippo, v. dei Mille 16.
Barbavara di Gravellona conte Giuseppe Cesare, predetto.

Società Pro Coltura Femminile

Via Assarotti 11.

La Società dispone di un *gabinetto di lettura* fornito di periodici italiani e stranieri, e di una *biblioteca circolante*, ricca di libri di lettura amena e di erudizione, ripartiti in più gruppi, adatti rispettivamente alla diversa età e coltura delle lettrici; promuove *conferenze, audizioni musicali* e *corsi di lezioni;* ed organizza *gite* a località notevoli per bellezze naturali ed artistiche dei dintorni di Torino.

Quota annua per le **socie ordinarie** L. 8: per le **aggregate** (allieve di scuole medie) L. 4.

Consiglio Direttivo.

Presidente Onoraria
Motta-Ciaccio Lisetta, c. Oporto 46.
Presidente Generale
Caldi-Scalcini Alba Cinzia, c. Moncalieri 89.
Vice-Presidenti
Maestro dott. Ida, c. Vinzaglio 19.
Rostagni di Bozzolo dott. Maria Anna, v. Gioberti 74.
Presidenti
e vice-presidenti delle singole Sezioni
Biblioteca
Filippi Gabrici Giulia, *presidente*, via Gropello 10.
Maestro dott. Ida, *vice-presidente*, predetta

Gabinetto di lettura
Cerruti Maria, *presidente*, v. Bogino 27.
Caldi-Scalcini Alba Cinzia, *vice-pres.*, predetta.
Conferenze
Rostagni di Bozzolo dott. Maria Anna, *presidente*, predetta.
Viriglio dott. Luisa, *vice-presidente*, via S. Secondo 70.
Audizioni musicali
Motta Ciaccio dott. Lisetta, *presidente*, predetta.
Sorasio Adelina, *vice pres.*, v. Cibrario 17.
Corsi di lezioni
Laudi Ovazza Clelia, *presidente*, v. Pietro Micca 9.
Predella Longhi dott. Lia, *vice-presidente*, v. Gioberti 74.
Gite sociali
Quattrino prof. Teresa, *pres.*, v. F. Lanfranchi 2.
Mei dott. Lea, *vice-pres.*, v. Arsenale 4.
Consigliere
Abba Teresita, v. Amedeo Peyron 18.
Allan-Civita prof. Amelia, v. Marenco 11.
Balegno dott. Eugenia, v. Valsalice 20.
Battegazzorre Maria, v. Massena 4.
Bernocco-Fava-Parvis prof. Giulia, piazza Carlo Felice 10.
Brielli Bianzeno Amalia, v. Bogino 13.
Capellaro Maria, v. Gioberti 40.
Casalegno prof. Anna, v. Amedeo Avogadro 19
Cazzola Maria, v. Consolata 5.
Dalmazzo dott. Fanny, v. Martinetto 12.
Diatto Olga, v. Cibrario 10.
Dina Del Monte Luisa, v. Cernaia 6.
Falco Rosina, v. S. Secondo 11.
Ferrante Silvia, v. Cernaia 3.
Ferrero Anna Teresa, v. Arcivescovado 17.
Foffano-Stampini dott. Silvia, v. Maria Vittoria 42.
Guirand Giselda, c. Peschiera 2.
Lessona Ninetta, v. Beaumont 4.
Levi Rignano Elisa, c. Siccardi 16.
Magri-Furno prof. Albertina, v. Donati 27.
Marchisio-Goffy Giuseppa, corso del Valentino 13.
Micheletta Matilde, v. S. Secondo 37.
Mottura Valentina, v. Ospedale 11.
Penoncelli Maria, v. Carena 6.
Peyron prof. Velleda, v. Mad. Cristina 49.
Pollotti Cristina, v. S. Secondo 37.
Rinaudo Giuseppina, v. Brofferio 3.
Roncali prof. Elsa (Genova).
Semerja Caterina, piazza Vittorio Emanuele I, 12.
Silvestri Giorgi dott. Agnesina, v. Vincenzo Vela 27.
Soldati Manis prof. Anna, v. Giulio 16.
Sraffa Tivoli Irma, v. Arsenale 38.
Tacconis Campioni Clotilde, v. Duchessa Jolanda 19.
Tacconis Giuseppina, v. Maria Vittoria 52.
Tassoni Estense di Castelvecchio Daneo marchesa Elisa, c. Francia 5.
Trani prof. Bianca, c. Francia 24.
Trivero Benedetta, v. Carlo Alberto 19.
Villata dott. Eugenia, v. Roma 3.
Zola Albertina, v. S. Quintino 20.
Cassiera
Barelli rag. Giulia, v. Princ. d'Acaja 26.
Segretaria
Zanni Maria Giacinta, c. Vinzaglio 42.
Vice-segretaria
Segre Elena, c. Vitt. Emanuele II, 85.
Riveditrici dei conti
Bogani dott. Edvige, c. Reg. Margh. 180.
Gay Ines, v. Valeggio.
Rabbeno Errera Adele, v. Legnano 26.

Federaz. fra Società Scientifiche e Tecniche in Torino

Galleria Nazionale, scala *A*, 13-20.

Presidente
Rotta comm. dott. Gius., v. Carlo Alberto 39.
Segretario
Valfrè ing. Mario, c. Vinzaglio 19.
Economo
Ganna ing. Ugo, v. Venti Settembre 10.
Cassiere
Ponzani nob. dott. Vittorio, v. Nizza 27.
Consiglieri
Peyron comm. ing. Prospero, v. Luciano Manara 14.
Thovez ing. Ettore, c. Siccardi 69.
Levi cav. Amedeo, v. Alfieri 9.
Luino ing. Andrea, v. Arsenale 17.
Revisori dei conti
Gonella nob. ing. Andrea, c. Presidente Wilson 17.
Lignana ing. Gius., c. Vitt. Eman. II, 111.
Rostagno cav. Domenico, corso Vittorio Emanuele II, 73.

Società di Cultura

Via S. Teresa 2 — 41-78.

Sezione musicale. Sale di lettura. Giornali politici, letterarii, umoristici, illustrati. Riviste italiane e estere. Biblioteca circolante. Biblioteca musicale. Conversazioni, conferenze, discussioni sopra argomenti di cultura generale. Esclusione assoluta di criteri di parte politica o religiosa. Quota pei Soci ordinari: L. 30, ridotta a L. 24 per le persone appartenenti alle famiglie dei soci, per i maestri elementari e per gli studenti. I soci aggregati pagano L. 20 all'anno ed hanno diritto o alla frequentazione dei locali, o all'uso della biblioteca sociale.

Presidente
Bertacchi cav. prof. Cosimo, v. Bicocca 1.
Vice-presidente
Vinaj comm. dott. Scipione, v. Vanchiglia 1.

Consiglieri

De Angeli cav. Riccardo, *economo*, via S. Massimo 55.
Treves ing. cav. Abramo, *segretario*, corso Re Umberto 15.
Rovere Giovanni, *cassiere*, v. Caraglio 109.
Ballerini comm. avv. Esusperanzio, via Cavour 35.
Levi ing. Carlo, v. S. Secondo 19.
Deslex Gustavo, v. Lungo Po 8.
Lugaro prof. Ernesto, c. Vinzaglio 2.
Gentili prof. Alberto, c. Siccardi 69.
Gaggero prof. Rosetta, v. Alfieri 22.

Revisori dei conti

Anau Gustavo, v. Carlo Alberto 43.
Magnetto rag. Giuseppe, v. Madama Cristina 35.
Lattes cav. Simone, v. Sebast. Valfrè 14

Commissione di bibliotcca

Levi ing. Carlo, v. S. Secondo 19.
Gaggero prof. Rosetta, v. Alfieri 22.
Vacchetta avv. Edoardo, v. Bellavista 8.
Momigliano prof. Attilio, c. Presidente Wilson 4.
Levi dott. rag. Oreste, v. Cellini 38.
Gentili prof. Alberto, c. Siccardi 69.

Direttore della sala di lettura

Toudury Giacomo, v. Maria Vittoria 51.

Università Popolare

Segreteria:
Corso Vittorio Emanuele II, 111.

Istituita nel 1900, ha per iscopo di diffondere la coltura scientifica e letteraria fra quelle classi della cittadinanza che non avendo fatto corsi speciali di preparazione, pur desiderano coltivare la mente in qualche ramo di studi.

L'Università Popolare ha scopo puramente scientifico ed esclude perciò ogni propaganda politica o religiosa.

Preside

Loria prof. Achille, c. Vitt. Eman. II, 95.

Segretario

Bachi rag. Donato, corso Vittorio Emanuele II, 111.

Cassiere

Sacerdote Oreste, v. Sagliano 3.

Circolo Universitario Cattolico
Cesare Balbo

Via Po 4.

Conta un trentennio di vita. Suo scopo è di riaffermare gli universitari nei principî cattolici, svolgerne la cultura, fortificarne il carattere, prepararli all'azione, farne cittadini utili alla causa della religione, della società, della patria.

Presidente

Manzoni Aless. (lettere), v. Le Chiuse 25.

Vice-presidente

Gambera Giovenale (mat.), v. dei Mille 32.

Segretario-tesoriere

Bricarelli Ignazio (legge), v. Cernaia 30

Consiglieri

Bettazzi Raffaello (ing.), v. Maria Vittoria 42.
Borghezio teol. avv. Gino (lettere), via S. Chiara 9.
Caligaris Lodovico (legge), c. Palestro 5.
Coassolo Adolfo (lettere), v. Accademia Albertina 19.
Guglielminetti Riccardo (lettere), v. Sal. Dalmazzo 7.
Richelmy Carlo (legge), v. Ospedale 20.

Assistente ecclesiastico

Bues can. dott. coll. prof. Domenico, via Venti Settembre 83.

Circolo Univers. Catt. Femminile
Maria Gaetana Agnesi

Via Robilant 3.

Si propone di cooperare all'integrazione della coltura delle studentesse universitarie cattoliche e al rafforzamento dei loro principii e del loro carattere.

Presidente onoraria

Rebaudengo-Ceriana contessa Teresa.

Presidente

Carena Maria (lett.), c. Palestro 9.

Segretaria

Giuffredi Marta (matem.), p. Vitt. Emanuele I, 12.

Consigliere

Montù Cristina (lett.), v. Andrea Provana 5.
Montù Maria Clotilde (fisica), v. Andrea Provana 5.
Pagnacco Agnese (scienze naturali), via Giannone 1.

Assistente ecclesiastico

N. N.

Circolo Tecnico *Galileo Ferraris* e Unione filotecnica
pro' « piccola Industria ».

Presso le Scuole Tecniche S. Carlo.

Questo Circolo ha per iscopo di stabilire periodicamente riunioni amichevoli e cordiali fra i cultori e gli amatori dello studio dell'Elettrotecnica e promuovere la diffusione dei progressi della *meccanica*, *chimica* e *metallurgia* nelle loro applicazioni mediante corsi complementari.

L'*Unione filotecnica* tiene dei corsi gratuiti di esercitazioni fonotelegrafiche (Morse, Sounder e telefono), fra telegrafisti mutilati, militari e telefonisti. *Tassa d'ammissione L. 2 per una delle Sezioni.*

Soci residenti: pagano la tassa di L. 10 annue, più L. 2 di buon ingresso.

Soci corrispondenti: la tassa annua di L. 5, più L. 2 di buon ingresso.

Soci dell'« Unione Filotecnica »: la tassa annua di L. 5, più L. 1 di buon ingresso.

Soci fondatori ed onorari: coloro che verseranno una volta tanto L. 50, o, L. 100 per quota d'incoraggiamento agli studi « *Pro piccola industria* ».

Consiglio direttivo

Botto Micca ing. Mario, *socio onorario*, v. Valeggio 26.
Migliavacca Franc., c. Vitt. Eman. II, 98.
Colomba geom. Ant., str. Val Salice 20.
Cerchio prof. Carlo, p. Castello 26.
Cacca Mistrot cav. rag. Piero, via Gio. Botchet 2.
Sajo Agostino, v. Costigliole 8.
Davo Giovanni, v. Garibaldi 57.
Roggero Candido Alb., *segretario*, via Bogino 13.

Consiglio tecnico.

Marenco ing. cav. uff. Emilio, v. Po 6.
Sartoris A., *appl. elettro med.*, v. Madama Cristina ang. v. Baretti.
Portalupi dott. Attilio, c. Siccardi 15.
Bianco Gius., *ind.*, v. Bonsignore 9.
Marsiliti Carlo, all ing., v. S. Agostino 3.
Cornagliotti Edgardo, all. ing., v. Napione 39.

Società degli Ingegneri e degli Architetti in Torino

Galleria Nazionale, scala *A*, p. nob.

☎ 13-20.

Presidente

Peyron ing. comm. Prospero, v. Luciano Manara 14.

Vice-presidenti

Panetti ing. dott. prof. comm. Modesto, v. S. Francesco da Paola 36.
Pavia ing. dott. cav. uff. Nicola, c. Siccardi 51.

Consiglieri

Fano ing. cav. Ugo, v. Bologna 75.
Soldati ing. cav. Roberto, v. dell'Ospedale 24.
Casabella ing. dott. comm. Francesco, via Maria Vittoria 10.
De Gaudenzi ing. cav. uff. Rocco, corso del Valentino 34.
Cartesegna ing. Franc., v. Garibaldi 57.
Grosso ing. Gio., p. Eman. Filiberto 24.

Segretario

Momo ing. cav. Gius., v. Lamarmora 55.

Vice-segretario

Ganna ing. Ugo, v. Venti Settembre 10.

Bibliotecario

Cappa ing. Giulio Cesare, c. Giovanni Lanza 80.

Tesoriere

Sbarbaro ing. Costantino, v. del Carmine 2.

Associazione amichevole fra gli Ingegneri
ex-Allievi della Scuola di Torino.

Sede: R. Politecnico, Cast. Valentino.

Fondata il 26 luglio 1908, ha per iscopo di stabilire e mantenere relazioni amichevoli fra gli ex-allievi della Scuola d'Applicazione o del R. Politecnico di Torino che vi conseguirono la laurea di Ingegnere, di utilizzare queste relazioni a vantaggio dei soci e nell'interesse generale.

L'Associazione ha raggiunto il numero di 2000 aderenti circa, e fa parte della Federazione fra i Sodalizi degli Ingegneri e degli Architetti Italiani con sede in Roma, via Poli 29.

L'Associazione ha Delegati nelle principali città d'Italia e cioè Roma, Milano, Genova, Padova, Venezia, Bologna, Firenze, Napoli, Cagliari e Palermo.

Alla fine del 1912 è stato pubblicato il primo *Annuario* dell'Associazione, che contiene le notizie dei 5091 ingegneri laureati nella Scuola di Torino dalla fondazione fino al 1910.

Il secondo *Annuario* (in corso di preparazione) conterrà le notizie riguardanti i 6000 ingegneri laureati in Torino dal 1862 al 1917.

Presidente

Lattes ing. comm. Oreste (Roma).

Consiglieri

Ammirato cav. ing. Gius. (Genova).
Baggi ing. prof. cav. uff. Vittorio, corso Valentino 38.
Bottiglia ing. prof. comm., Angelo, piazza Vittorio Emanuele I, 16.
Ferraris ing. cav. prof. Lor., c. Siccardi 37.
Pomba ing. grand'uff. Giuseppe Luigi, via S. Quintino 43.
Sizia ing. cav. Francesco (Roma).
Tedeschi ing. cav. Massimo, v. Filangeri 8.

Segretario-cassiere

Girola ing. cav. Alb., v. della Rocca 25.

Associazione *Galileo Ferraris*
fra gli Allievi Ingegneri del R. Politec. di Torino

Via Po 2, ☎ 55-06.

Presidente onorario

D'Ovidio prof. Enrico, senatore del Regno.

Presidente

Murzone Giovanni, v. Montevecchio 11.

Vice-presidenti

Pasqualini ing. Clodoveo, v. Po 2.
Caldera prof. Oreste.

Segretari

Ragozzi Ermanno.
Valente Umberto.
Fileti Carlo.

Consiglieri

Ottina Ippolito.
Guidi Pier Vincenzo.
Lolli Enzo, v. Madama Cristina 62.
Perucca Alceste, v. Amedeo Peyron 22.
Menzione Ottavio.
Pistelli Francesco.
Dami Dino.
Aldera Carlo.

Società Geologica Italiana
(Roma).

Socio onorario

S. A. R. Luigi di Savoia Duca degli Abruzzi.

Soci residenti in **Torino**

Parona prof. Carlo Fabrizio, pal. Carignano.
Audisio di Somma cav. Feder., v. Giulio 12.
Della Beffa dott. Gius., R. Politecnico.
Dervieux prof. Ermanno, v. Carlo Alb. 29.
Luda di Cortemiglia nob. ing. Cesare Alberto, R. Politecnico.
Mattirolo ing. comm. Ettore, v. Carlo Alberto 45.
Negri dott. Giovanni, R. Istit. Botanico.
Prever dott. Pietro, palazzo Carignano.
Roccati dott. prof. Aless., R. Politecnico. Castello del Valentino
Sacco prof. comm. Feder., R. Politecnico.
Stella ing. Augusto, c. Dante 42.
Toso ing. comm. Pietro, corso Vittorio Emanuele II. 87.
Martinotti dott.ª Anna, Museo geologico, palazzo Carignano.
Zuffardi-Comerci dott.ª Rosina, Museo Geologico, palazzo Carignano.
Malvano dott. Giorgio, v. Saluzzo 19.
Cappelli dott. Gius., Gabinetto Geo-Mineral., R. Politecnico.
Ridone ing. Ercole, v. Bonsignore 5.
Rodriguez ing. Franc., v. Cibrario 30*bis*.
Sabelli ing. Annibale, v. Vinc. Vela 31.
Elter dott. Francesco, v. Ormea 100.
Del Grosso dott. Mario, v. Pr. Amedeo 31.
Morino capit. Gio. Luigi, v. Garibaldi 53.

Società Meteorologica italiana

Sede amministrat. via Monte di Pietà 28.
☎ 11-80.

Osservatorio centrale
Castello Medioevale al Valentino.

Ha per scopo promuovere lo studio della meteorologia e delle scienze affini in Italia, di volgarizzare la pratica utilità di tale studio nelle molteplici sue relazioni sia coi problemi della scienza, sia coi dettami dell'alpinismo, dell'igiene, della agricoltura, dell'industria ed in generale della pubblica economia.

Presidente onorario

S. M. il Re Vittorio Emanuele III.

Membro protettore

S. A. R. il Duca di Genova.

Direttore generale

Cittadella Vigodarzere conte Ant., dirett. e propriet. dell'Oss. Meteorologico di Fontaniva e dirett. dell'Oss. Centrale, Castello Medioevale.

Vice direttori

Celoria prof. Giov., dirett. del R. Osservatorio Astron. di Brera.
Da Schio conte Almerico, dirett. Osservatorio Meteor. di Vicenza.
Palazzo prof. cav. Luigi, dirett. Ufficio Centrale di Meteorol. e Geodinam. (Roma).
Cibrario conte avv. Luigi, presid. della Sezione di Torino del Club Alpino.
Cora comm. prof. Guido (Roma).
Montù prof. gr. uff. ing. Carlo, *segr. gen.*

Consiglieri

De Giorgi dott. cav. Cosimo, direttore dell'Osservatorio di Lecce.
De Marchi prof. L., R. Bibliotecario presso l'Università di Padova.
Giovannozzi P. Giovanni (Firenze).
Lais P. Gius., dir. Specola Vaticana (Roma).
S. E. Cardinale Maffi monsignor Pietro, arcivescovo di Pisa.
Roster, prof. R. Istit. Studi Sup. di Firenze.
Tascone P. Giacomo, monaco benedett. (Subiaco – Roma).
Bianchi prof. don Andrea, direttore dell'Osservatorio di Chiavari.
Rizzo, prof. dirett. Osserval. di Messina.
Gamba dottore P., direttore Osservatorio Geo-fisico di Pavia.
Alfani P. Guido, direttore Osservatorio Ximeniano di Firenze.
Calvori Pio, dirett. Osservat. di Pesaro.
Eredia dott. Filippo dell'Ufficio Centrale di Roma.
Alippi Tito, prof. di fisica al R. Liceo e all'Istituto Tecnico di Spezia.

Ispettori

Bertelli Gio., dirett. propr. dell'Osserv. di Varlungo.
De Giorgi dott. Cosimo, dirett. dell'Osservatorio di Lecce.

Accad. d'Arte *Leonardo da Vinci*
Via Moncalvo 33*bis*.

Fondata dall'artista cav. Gio. Battista Alloati, si propone di essere una scuola dove gli studi dell'arte siano fatti per puro scopo di coltura personale.

Sezione maschile e femminile.

Atelier di Scultura

Alloati prof. cav. Gio., direttore, via Moncalvo 33.

Collegio di Scienze Politiche e Coloniali
Sezione di Torino.

Il Collegio di Scienze Politiche e Coloniali, fondato a Roma nel 1911, ha per fine di promuovere gli studi e diffondere la coltura di quanto si riferisce alle nostre colonie etnografiche e territoriali. Il Collegio consegue questo fine con pubblicazioni speciali e periodiche, corsi di lezioni e di conferenze. La Sezione di Torino, oltrechè organo della Direzione generale di Roma, è altresì costituita in ufficio di informazione per tutto il Piemonte.

Presidente

Di Saluzzo march. Marco, dep. al Parlamento, v. Consolata 1.

Segretario

Bonardelli dott. cav. Eugenio, Regio Ispettore dell'Emigrazione (Roma).

Associazione Nazionale per gli Studi Pedagogici
Sezione Torinese
Sede: Scuola « N. Tommaseo »
Via dei Mille 19.

Presidente

Vidari prof. comm. Gio., v. Valeggio 15.

Vice-presidenti

Bonferroni prof. cav. Luigi R., Primo ispett. scol., v. Ormea 68.
Bernocco Fava-Parvis Giulia, p. Carlo Felice 10.

Segretario

Bernabò-Silorata dott. Gino, c. Stupinigi 641.

Consiglio direttivo

Vidari prof. comm. G., predetto.
Bonferroni prof. cav. Luigi, predetto.
Bernabò-Silorata, dott. Gino, predetto.
Bernocco-Fava-Parvis Giulia, p. Carlo Felice 10.
Castellano prof. Carlo, corso Vittorio Emanuele II, 44.
Cometti Angiola Giulia.
Foa prof. dott. Florio, v. Asti 15.
Manca prof.ª Ida, c. Valentino 29.
Ottino prof. Leopoldo, v. Moncalvo 22.

Esperanta Grupo

Fondatosi in Torino collo scopo di diffondere la lingua internazionale neutra ausiliaria *Esperanto* e facilitare per essa le relazioni materiali e morali fra persone di paesi diversi.

Indice riunioni, tiene corsi pubblici a pagamento e privati, gratuiti ad enti locali, ecc.

Inviare la corrispondenza al Segretario:
Corso Vinzaglio 15.

Presidente onorario

Rossi conte Teofilo, Senatore del Regno, v. Giuseppe Pomba 1.

Vice presidente onorario

Cadario-Marese Cesare, *docente della Cattedra Italiana di Esperanto.*

Presidente effettivo

De Balzac ing. Marcello, *delegato della Universala Esperanto Asocio*». *Docente della Cattedra Italiana di Esperanto.*

Vice-presidente

De Balzac ing. Aurelio, v. Parini 10.

Segretario

Diverio Cipriano, c. Vinzaglio 15.

Vice-segretario

Muretti Mario, v. Bernardino Galliari 31.

Cassiere

Diverio Luigi, v. Piazzi 36.

Consiglieri

Diverio Cipriano, c. Vinzaglio 15.
Muretti Mario, predetto.
De Balzac Sabina, v. Parini 10.
Aymar Flavia, v. Arsenale 38.
Ottolenghi Elda, p. Vitt. Eman. I, 18.
De Benedetti Francesco, v. Reggio 3.
Tacconet Angela, v. Gioberti 12.
Vitali Luigi, v. S. Agostino 22.
Calliano avv. Piero, v. Consolata 1-3.

La Poliglotta
Via Roma 23.

Ha per iscopo di offrire a Signore e Signori desiderosi di perfezionarsi nell'uso pratico delle lingue moderne, l'occasione di interessanti e utili conversazioni. Queste si svolgeranno guidate da egregi Signori, che saranno come i capi-sezioni dirigenti le conversazioni nelle varie lingue componenti la « Poliglotta ».

Presidente

N. N.

Vice-Presidente

Baietto, industriale, c. S. Maurizio 25.

Segretario

Seglie Giuseppe, v. Roma 23.

Capi-sezione

Konig Von (Signª), *lingua tedesca.*
Canova Carlo, *lingua inglese.*
Palomeque y Arroyo, *lingua spagnuola*, c. Francia 98 *bis*.
N. N., *lingua italiana.*

Consiglieri

Catone Luigi, c. Ponte Mosca 15.
Coppo rag. Vittorio, v. Milano 20.
Garrone geom. Modesto, c. Ponte Mosca 3.

Assoc. per la Libertà Economica
Sede: Presso la *Pro-Torino*
Galleria Nazionale, ☎ 14-97.

Associazione fondata il 30 aprile 1899, nell'intento di affermare i principi classici dell'economia politica in difesa dei consumatori contro i dazi protettivi non giustificati da esigenze speciali, e in genere contro le eventuali esorbitanze dello Stato tendenti a favorire una classe a detrimento di altre.

Presidente

Mosca prof. grand'uff. Gaetano, deput. al Parlamento, Roma e c. Re Umberto 45.

Vice-presidente

Billia prof. Michelangelo (Firenze, Regia Università).

Segretario

De-Magistris prof. Carlo Pio, v. Gio. Prati 3.

Consiglieri

Andreis avv. Eulogio, v. Sacchi 24.
Barbavara di Gravellona conte Giuseppe Cesare, v. Santa Giulia 67.
Cordero di Montezemolo colonnello nob. Giulio, v. della Rocca 49.
Einaudi prof. comm. Luigi, p. Statuto 16.
Prato prof. cav. Giuseppe, v. Bertola 37.

Assoc. Elettrotecnica Italiana

Scopo di quest'Associazione, fondata da Galileo Ferraris che ne fu primo presidente, è quello di incoraggiare e divulgare in Italia lo studio dell'elettrotecnica, di stabilire e mantenere fra tutti gli elettrotecnici italiani relazioni amichevoli e continue.

Sede Centrale in Milano.

Presidente

Ferraris prof. ing. Lorenzo (Torino).

Vice-presidenti

Revessi prof. Giuseppe.
Sartori prof. Giuseppe.
Semenza ing. Guido.

Sezione di Torino

Gall. Nazionale, ingr. **A**, 13-20.

Presidente

Thovez ing. Ettore, c. Re Umberto 67.

Vice-presidenti

Soleri ing. comm. Elvio, v. Maria Vittoria 52

Segretario

Moschetti ing. Stefano.

Cassiere

Luino ing. Andrea, v. Arsenale 17.

Consiglieri

Biagini ing. Giuseppe
Giupponi ing. Luigi, c. Regina Margherita 14.
Monnet ing. Eugenio, v. Sacchi 28*bis*.
Norzi ing. Ercole, c. Giov. Lanza 60.
Sampietro ing. Mario, v. Pisa 5.
Zancan ing. Bernardo, v. Cernaia 16.

Consiglieri alla Sede centrale

De-Benedetti ing. Giuseppe, v. Bogino 2.
Maiorana ing. prof. Quirino, corso Duca di Genova 1.
Palestrino ing. Carlo, v. Bogino 9.
Parmeggiani ing. Gius., v. Arcivescovado 10.
Revel ing. Franco.

Comitato Piemontese

per lo

sviluppo degli Impianti idroelettrici ed Industrie elettriche nella sede della Camera di Commercio di Torino.

Via Ospedale 28.

Presidenza d'onore.

Il Sindaco di Torino.
Il Presidente del Consiglio Prov. di Torino.
Id. Id. Alessandria.
Id. Id. Cuneo.
Id. Id. Novara..

Consiglio direttivo.

Presidente

Ruffini senat. prof. Francesco, v. Principe Amedeo 22.

Vice-presidenti

Bocca comm. avv. Ferdinando, v. Alfieri 19.
Ferrero di Cambiano march. senat. Cesare, v. Sagliano 4.
Grassi comm. prof. Guido, v. Cernaia 40.

Consiglieri di diritto.

Il Presidente della Deput. Prov. di Torino.
Id. Id. Alessandria.
Id. Id. Cuneo.
Id. Id. Novara.
Id. Camera di Comm. di Torino.
Id. Id. Alessandria.
Id. Id. Cuneo.
Id. Id. Novara.

Consiglieri di nomina.

Bertacchi cav. prof. Cosimo, v. Bicocca 1.
Bonelli grand'uff. ing. Enrico, v. Ott. Revel 19.
Borsalino comm. Teresio (Alessandria).
Brondi comm. prof. Vittorio, v. Montebello 26.
Burgo ing. Luigi (Verzuolo - Cartiera).
Chevalley cav. ing. Gio., v. Maria Vittoria 16.
Chiesa cav. ing. Terenzio, c. Re Umberto 82.
Debenedetti comm. ing. Emilio, via Pastrengo 26.
Ferraris comm. ing. Dante, corso Duca di Genova 45.
Ferraris cav. prof. ing. Lorenzo, c. Siccardi 37.
Giorgi avv. Francesco, v. Colli 14.
Guidetti-Serra cav. ing. Felice, c. Giovanni Lanza 63.
Lignana ing. Gius., c. Vitt. Eman. II, 111.
Morelli prof. ing. cav. uff. Ettore, corso Re Umberto 82.
Peyron comm. ing. Prospero, via Luciano Manara 14.
Ponti ing. prof. Giangiacomo, c. Re Umb. 82.
Rivera cav. ing. Carlo (Alessandria).
Silvestri cav. ing. prof. Euclide, v. Belfiore 18.
Soleri comm. ing. Elvio, v. Maria Vittoria 52.
Somigliana nob. prof. Carlo, c. Vinzaglio 75.
Tedeschi comm. ing. Vitt., c. Vitt. Em. II, 67.
Tommasina cav. ing. Cesare, v. Pastrengo 18.

Segretari generali e Relatori.

Giorgi avv. Franc., *relatore legale*, v. Colli 14.
Lignana ing. Gius., *relatore tecnico*, corso Vittorio Emanuele II, 111.

Giunta esecutiva.

La Giunta Esecutiva è composta del Presidente, dei tre Vice-Presidenti, dei Segretari generali e Relatori, e dei Presidenti delle Commissioni principali.

Commissioni.

1 — Commissioni per la legislazione sulle derivazioni delle acque, sui serbatoi, sulle trasmissioni elettriche e sulla tassazione dell'energia elettrica.

Presidente

Chiesa cav. ing. Terenzio, c. Re Umberto 82.

Membri designati (1)

Borgesa comm. ing. Enrico, v. Gius. Pomba 15.
Brondi comm. prof. Vittorio, v. Montebello 26.

Membri aggiunti (2)

Bonaudi prof. avv. Emilio, v. Ett. De Sonnaz 14.
Calderini gr. uff. avv. Basilio, v. Fabro 2.
Ferraris cav. ing. prof. Lorenzo, c. Siccardi 37.
Frola conte comm. avv. Secondo, Senatore del Regno, Sindaco di Tortno, v. Juvara 10.
Gobbi ing. Guido, v. Arsenale 19.
Lesca avv. Carlo.
Ponti ing. prof. Giangiacomo, c. Re Umb. 82.
Silvestri cav. ing. prof. Euclide, v. Belfiore 18.
Soldati cav. ing. Roberto, v. Bogino 12.
Thovez cav. ing. Ettore, c. Siccardi 69.

Sede delle adunanze: **Associazione Elettrotecnica Italiana,** Galleria Nazionale, scala *A*.

(1) Sono membri *designati* quelle persone indicate dal Consiglio Direttivo a far parte delle Commissioni fino dall'Adunanza del 30 maggio 1916.

(2) Sono membri *aggiunti* le persone chiamate ad integrare le Commissioni dai membri designati

2. - Commissione per lo studio dei Bacini Montani.

Presidente

Somigliana nob. prof. Carlo, c. Vinzaglio 75.

Membri designati

I Membri della Commissione Glaciologica del *Club Alpino Italiano*.

Sede delle adunanze: **Commissione Glaciologica,** Castello del Valentino.

3. - Commissione per l'accertamento dello stato di utilizzazione delle acque e delle domande di derivazione non deliberate.

Presidente

Borgesa comm. ing. Enr., v. Gius. Pomba 15.

Membri designati

I Presidenti delle Deputazioni Provinciali:
Beccaria Incisa conte ing. Carlo, per la Deputazione di Cuneo, v. Ormea 75.
Calderini grand'uff. avv. Basilio, v. Fabro 2.
Zoppi conte comm. avv. Giovanni.

Membri aggiunti

Corazza comm. ing. Cesare, v. Cibrario 4.
Soldati cav. ing. Roberto, v. Bogino 12.

Membri aggregati

I sigg. Ingegneri Capi degli Uffici Tecnici della Provincia.

Sede delle adunanze: **Uffici della Provincia,** Piazza Castello.

4. - Commissione per il finanziamento degli studi e delle imprese elettriche.

Presidente

Ferrero di Cambiano, march. sen. Cesare, v. Sagliano 4.

Membri designati

Cassin on. comm. avv. Marco.
Ferraris comm. ing. Dante, corso Duca di Genova 45.

Sede delle adunanze: **Cassa di Risparmio di Torino,** via Alfieri 7.

5. - Commissione per l'organizzazione dello sviluppo idro-elettrico in rapporto all'economia pubblica.

Presidente

Bocca comm. avv. Ferdinando, v. Alfieri 19.

Membri designati

I Presidenti delle Camere di Commercio;
Cassin on. comm. avv. Marco.
Ottavi on. comm. dott. Edoardo.
Rossi cav. Giuseppe.

Sede delle adunanze: **Camera di Commercio di Torino,** via Ospedale 28.

6. - Commissione per lo sviluppo delle industrie elettriche e delle applicaz. dell'elettricità.

Presidente

Ferraris comm. ing. Dante, predetto.

Membri designati

Guidetti-Serra, cav. ing. Felice, c. Giovanni Lanza 63.
Morelli prof. ing. cav. uff. Ettore, c. Re Umberto 82.
Tedeschi comm. ing. Vittorio, corso Vittorio Emanuele II, 67.

Membri aggiunti

Bisazza cav. ing. Giuseppe, v. Duchessa Jolanda 25.
Boccardo cav. ing. Emilio, v. Colli 2.
Bonomico ing. Paolo, v. Sagliano 1.
Bosio cav. avv. Edoardo, v. Genova 27.
Carnevali ing. Francesco, v. Cosseria 4.
Chiesa cav. ing. Terenzio, c. Re Umberto 82.
Debenedetti comm. ing. Emilio, v. Pastrengo 26.
Debenedetti ing. Gius., v. Gius. Pomba 15.
Falco ing. Riccardo, c. Vitt. Eman. II, 61.
Ferraris cav. prof. Lorenzo, c. Siccardi 37.
Formica Antonio, v. Princ. Amedeo 13.
Fornaca cav. ing. Guido, v. Giannone 7.
Giupponi ing. Luigi, c. Reg. Margh. 14.
Imoda cav. ing. G. E., c. Re Umberto 12.
Luino ing. Andrea, v. Duch. Iolanda 21.
Olivetti ing. Camillo.
Ponti ing. prof. Giangiacomo.
Silvano cav. ing. Emilio.
Silvestri cav. ing. prof. Euclide.
Soleri comm. ing. Elvio.
Thovez ing. Ettore.

Sede delle adunanze: **Lega Industriale,** via Monte Pietà 26.

7. - Commissioni per l'elettrificazione delle ferrovie e tramvie.

Presidente

Grassi comm. prof. Guido.

Membri aggiunti

Ferrero ing. Camillo, v. Crist. Colombo 37.
Morelli prof. ing. cav. uff. Ettore, predetto.
Ponti prof. ing. Giangiacomo.
Salvadori di Wiesenhoff nob. comm. ing. Giacomo, c. Moncalieri 79.
Soleri comm. ing. Elvio.
Vicari comm. ing. Mario, v. Montevecchio 24

Sede delle adunanze: **Regio Politecnico** via Ospedale.

Istituto

per lo studio e la diffusione delle applicazioni del freddo artificiale in Italia

Via Amed. Avogadro 26, 19-59.

Ha lo scopo di divulgare tutte le applicazioni del freddo meccanico nel campo industriale, agricolo e commerciale, di promuovere il sorgere di frigoriferi e depositi frigoriferi nei principali centri di produzione agricola d'Italia nonchè la dotazione di convenienti mezzi di trasporti refrigeranti.

In diretti rapporti colle più importanti fabbriche di frigoriferi nazionali e dell'estero, e colle riviste tecniche principali, esso fornirà ogni opportuna notizia, informativa e consiglio agli industriali, commercianti e produttori in derrate od altri prodotti deperibili cui interessi l'industria del freddo.

Consiglio direttivo

Appiani prof. rag. Giovanni, v. Cialdini 56.
Bertelà ing. Silvio, c. Oporto 13.
Galvano rag. Gio., v. Amed. Avogadro 26.
Porta rag. Carlo, v. Venti Sett. 72.
Ricchiardi rag. Gius., v. Amedeo Avogadro 26
Rossi rag. Giulio Cesare, c. Valdocco 1.
Trasciatti ing. Angelo, c. Oporto 13.

Società di Farmacia di Torino

Via Maria Vittoria 23, p. 1°

Istituita con Reali Decreti del 26 aprile 1856 e 8 giugno 1865. Scopo della Società è di promuovere l'avanzamento della scienza, sostenere il decoro e la dignità dell'arte e proteggerne gl'interessi. La Società si compone particolarmente di Farmacisti; ne possono però anche far parte i distinti cultori delle scienze che hanno qualche relazione colla Farmacia.

Presidente

Dusio cav. Ulisse, v. Po 42.

Vice-presidente
Issoglio dott. Giov., c. Inghilterra 41.
Segretario generale
Torta Francesco, via Po 14.
Vice-segretario
Bestente Vittorio, p. Carignano 2.
Censore
Gazzone Massimo, v. Cernaia 14.
Tesoriere
Balduzzi Pilade, v. Venti Sett. 87.
Archivista
Operti Giovanni, v. Romani 8.

Associazione tra Chimici-Farmacisti laureati e diplomati non proprietari

Via Cavour 11, p. 1°, 23-71.

Fondata nel 1902. Scopo dell'Associazione è di promuovere il miglioramento economico e morale della classe farmac-utica non proprietaria, di proteggerne gli interessi, di sostenerne il decoro e la dignità. Eventualmente presta soccorsi a quei soci che per malattia o vecchiaia siano impossibilitati al lavoro o quando si trovino in angustie economiche. L'ufficio di collaborazione, che è parte dell'attività della Associazione, ha sua sede presso l'Ordine dei Farmacisti, via Assarotti, n. 7.

Presidente
Fiora farm. Paolo, v. Vitt. Amedeo II, 9.
Vice-presidente
Chiaria dott. Pietro, v. Matteo Pescatore 3.
Segretario
Monferrino farm. Amedeo.
Cassiere
Verardi farm. Gio., v. Barbaroux 1.
Consiglieri
Del Più farm. Fermo, v. Rosine 8.
Demo dott. Alfredo, v. Princ. Tommaso 33.
Manzone dott. Vinc., c. Presid. Wilson 8.
Sindaci revisori
Aime farm. Gius., c. Giovanni Lanza 86.
Guittini dott. Bartolomeo.
Archivista
Ceroni farm. Gio., p. Vitt. Eman. I, 21.

Confederazione tra le Associaz. di Chimici farmacisti d'Italia non proprietari

Via Cavour 11, p. 1°, 23-71.

Fondata nel 1908. Scopo della Confederazione è di dare unità di indirizzo e dirimere gli eventuali conflitti economici e morali che possano prodursi tra proprietari e collaboratori, sia collettivamente, sia individualmente.

Presidente
Fiora farm. Paolo, v. Vitt. Amedeo II, 9.
Vice-presidente
Chiaria dott. Pietro, v. Matteo Pescatore 3.
Segretario
Monferrino farm. Amedeo.
Cassiere
Verardi farm. Giovanni, v. Barbaroux 1.
Archivista
Ceroni farm. Gio., p. Vitt. Eman. I, 21.

Associazione fra ex-Allievi della Scuola di Chimica Ajnardo di Cavour

Via S. Tommaso 6.

Presidente
Bricarelli Domenico.
Segretario
Quaranta Giovanni.

Società per la Cremazione

Via Conte Verde 2, 24-18.

Presidente
Pagliani prof. comm. Luigi, v. Bidone 37.
Vice-presidente
Vinaj dott. prof. comm. Scipione, v. Vanchiglia 1.
Segretario
Allomello Giuseppe, v. Silvio Pellico 24.
Economo-cassiere
Rossi cav. Carlo Enr., v. Princ. Tomm. 39.
Consiglieri
Abba dott. prof. comm. Franc., v. Schina 8.
Tibò rag. cav. Franc., v. Cavour 12.
Cuniberti avv. cav. Ernesto, via Venti Settembre 7.
Forti nob. Emanuele, v. Carlo Alberto 9.
Baroni cav. uff. Attilio, c. Regina Margherita 190.
Casasco ing. Ferdinando, v. Berthollet 9.
Galateo cav. uff. Claudio, v. delle Rosine 5.
Sindaci
Bonetto Mario, v. S. Massimo 40.
Chiantore Gustavo, c. S. Martino 1.
Galluzzi Virginio, v. S. Quintino 15.

Società Piemontese d'Igiene

18 - Via Po - 18.

Dopo aver fatto parte, per molti anni, della Regia Società Italiana d'Igiene con sede in Milano, si rese autonoma nel 1895 col titolo attuale.

Essa ha per scopo: di far progredire gli studi igienici; di propagare e diffondere le conoscenze e le pratiche dell'igiene specialmente nella regione piemontese; di cementare l'unione fra i sanitari del Piemonte, sostenendone eventualmente i diritti morali; di agevolare i rapporti fra i cultori dell'arte sanitaria, fra ingegneri, architetti e tutti coloro che contribuiscono al progresso dell'igiene.

Presidente
Abba prof. comm. Franc., v. Schina 8.
Vice-presidenti
Vinaj dott. prof. comm. Scipione, via Vanchiglia 1.
Bianchini ing. Riccardo, c. Re Umberto 67.

Segretario generale
Jarach dott. cav. uff. Ettore, v. Venti Sett. 5.
Segretario aggiunto
Artusio dott. Paolo, p. Statuto 3.
Consiglieri
Pagliani prof. gr. uff. Luigi, via Bidone 37.
Perroncito prof. comm. Edoardo, corso Valentino 40.
Mazzocchi dott. prof. Vitt., v. Massena 18.
Baroni cav. uff. Edoardo, v. Cibrario 13.
Bayro dott. prof. Rinaldo, v. Principe Tommaso 15.
Tesoriere-economo
Bergesio prof. comm. Libero, p. Crimea 1.

Società Stenografica Italiana

Via Roma 43, 18 05.

Questa Società venne fondata in Torino il 10 marzo 1879 dall'avvocato Felice Tedeschi e dal capitano Giuseppe Cavalli, ed ha per iscopo di diffondere il sistema stenografico ufficiale *Gabelsberger-Noé*. Essa tiene corsi diurni e serali di stenografia e di dattilografia (metodo delle dieci dita) e rilascia diploma di conoscenza teorica e pratica e di abilitazione all'insegnamento della Dattilografia.

Assume lavori stenografici mediante un apposito gabinetto e sotto il suo patronato si tengono corsi di stenografia presso scuole pubbliche e private della città e della provincia.

Presidente
Tedeschi avv. Felice, comm. ⊛, prof. di diritto R. Univ. Torino, c. Vitt. Em. II, 73
Vice presidenti
Massa dott. prof. Enr., via Gius. Pomba 8.
Gamba prof.ª Teodolinda, v. Consolata 1.
Consigliere-segretario
Salvini Zemelia, v. Cristoforo Colombo 35.
Consigliere-tesoriere
Treves cav. Anselmo, c. Vittorio Emanuele II, 63.
Consiglieri
Barelli prof.ª rag.ª Giulietta, v. Principi d'Acaja 26.
Bottione Lina, v. Montebello 21.
Fontanella Emma, v. Montevecchio 15.
Vandetti avv. prof. Ernesto, v. Marna 5.
Righetti avvocato Alessandro Angelo, via Vassalli Eandi 10.
Panizza dott.ª Teresita, Castelnuovo di Garfagnana.

CORPO INSEGNANTE

Benevolo prof. avv. cav. Camillo, *direttore*, v. Nizza 65.
Benevolo avv. prof. Amedeo, v. Nizza 65.
Benevolo Marchisio Laura, v. Nizza 65.
Barisa avv. prof. Marcello, v. Martiniana 13.
Romeo Anna, p. Solferino 3.

Società Stenografica Intersistematica "S. I. S. T."

Piazza Castello 26, 63-73.

Sezioni: **Sampierdarena — Tortoli** (Sardegna) **Asti — Chieri — Mondovì — Alba — Fossano — Brescia — Torre Pellice — Piacenza.**

Questa Associazione (insignita delle Palme d'Onore dell'Accademia del Progresso di Parigi, delle Palme della R. Accademia Partenopea di lettere, scienze ed arti in Roma e premiata con Medaglia d'Oro all'Esposizione del Progresso e Latina di Firenze 1909) fu istituita per diffondere la Stenografia in genere e divulga quindi tutti i sistemi di stenografia attualmente in uso, dando però sempre la preferenza ai sistemi italiani e moderni, perchè più *razionali*, più *facili*, più *veloci*, e più *adatti al nostro idioma* e quindi più consoni allo scopo ch'essa si prefigge « la diffusione e la popolarità della Stenografia ».

Fa parte integrale dell'Associazione la **Scuola**, che tiene corsi serali proprii e corsi pubblici presso le scuole di Torino e Provincia, al termine dei quali rilascia regolari diplomi e medaglie di merito.

A questa è annessa una scuola di **Dattilografia**, un **Gabinetto Stenografico Professionale** ed un **Ufficio gratuito di Collocamento per i proprii allievi.**

Organo sociale: **" Le Moderne Scritture "** rivista bimestrale.

Presidente onorario
Geisser comm. dott. Alberto, consigliere comunale, v. S. Teresa 2.
Presidente effettivo
Cerchio prof. Carlo, p. Castello 26.
Vice-presidente
Godano Enrico, v. S. Quintino 34.
Segretario-cassiere
Lucchetti rag. Giuseppe, via San Domenico 34.
Direttore delle scuole sociali.
Cerchio prof. Carlo, predetto.
Bibliotecario
Piovano Ern., c. Re Umberto 59.

Alla « SIST » è annesso un

Istituto d'Istruzione Moderna
comprendente

1) **Stenografia e Dattilografia.**
2) **Lingue:** Francese, Inglese, Tedesco, Spagnuolo.
3) **Cercle de lecture et conversation française.**
4) **Scuola Pratica di Commercio** (Computisteria commerciale, Documenti commerciali, Metodi di scrittura, Contabilità, Banco modello, Corrispondenza commerciale, ecc.).
5) **Organizzazione Moderna** di Azienda.

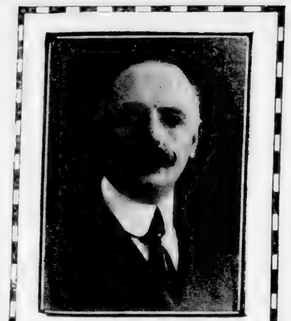

VIDARI Prof. Dott. GIOVANNI
Rettore dell'Università di Torino

INSEGNAMENTO SUPERIORE

Regia Università

Via Po 17 ☎ 6-91 e 62-33.

Rettore.

Vidari dott. Giovanni, uff. ✱, comm. ⊜, membro della Reale Accad. delle Scienze di Torino e del R. Istituto lombardo di Scienze e Lettere. Socio corrisp. della R. Accad. dei Lincei, e dell'Ateneo di Brescia, v. Valeggio 15, telef. **54-16.**

Consiglio Accademico.

Il Rettore, *presidente.*

Membri

Bajardi dott. Daniele, comm. ⊜, Preside della Facoltà di Medicina e Chirurgia, v. Magenta 25.

Naccari dott. Andrea, comm. ✱ e ⊜, Presidente della Reale Accademia delle Scienze di Torino, Preside della Facoltà di Scienze, v. S. Anselmo 6.

Valmaggi dott. Luigi, comm. ⊜, membro della Reale Accademia delle Scienze di Torino, socio della Reale Accademia di Scienze, Lettere ed Arti di Padova, ecc., Preside della Facoltà di Filosofia e Lettere, v. S. Secondo 31.

Brondi dott. avv. Vittorio, comm. ✱ e ⊜, socio della Reale Accad. delle Scienze di Torino, membro del Consiglio Superiore della pubblica istruzione. Preside della Facoltà di Giurispr., v. Montebello 26.

Mattirolo dott. Oreste, comm. ⊜, membro della Reale Accademia delle Scienze, Direttore della Scuola di Farmacia, (3. Orto Botanico).

Pagliani dott. Luigi, comm. ✱, gr. uff. ⊜, già Preside della Facoltà di Medicina e Chirurgia, v. Bidone 37.

Segre dott. Corrado, comm. ⊜, membro della Reale Accademia delle Scienze di Torino, già Preside della Facoltà di Scienze, c. Vittorio Emanuele II, 85.

Loria dott. Achille, uff. ✱, comm. ⊜, già Preside della Facoltà di Giurisprudenza, c. Vitt. Emanuele II, 95.

Cian dott. Vittorio, cav. ⊜, membro della Reale Accademia delle Scienze di Torino, già Preside della Facoltà di Filosofia e Lettere, via Giovanni Berchet 2.

Segreteria

Via Po 15, p. 2° ☎ 6-91.

Gorrini avv. Giov., uff. ✱, comm. ⊜, *direttore*, v. delle Rosine 12, telef. 60-95.

Levi De Veali avv. Salvat., *segretario*, v. Cavoretto 16.

Malfettani Angelo, uff. ⊜, *segret. economo*, v. Cesare Battisti 4.

Audenino Francesco, *segretario*, v. Cibrario 38.

Carrero Costantino, uff. ⊜, *segretario.*

Forni Gio., *vice-segret.*, c. Siena 18.

Sboto dott. Edoardo, *id.*, v. Santa Giulia 12.

Bozzoli dottor Tullo, *id.*, via Principe Amedeo 16.

Armand-Hugon Emma, *avventizia*, via Cavalli 30 *bis*.

Lucio Felice, dott., *straordinario.*

Bertelli-Sacco Olga, *avventizia*, via Morghen 25.

Cava Enrichetta, *avventizia*, v. Magenta 56

Amministrazione
del R. COLLEGIO CARLO ALBERTO
per gli studenti delle Provincie
Via Po 15, p. 2°.

Consiglio Direttivo

Il Rettore dell'Università ne è Presidente. e nesono Membri i Presidi delle Facoltà il Dirett. del Politecnico e il Dirett. della Scuola di Farmacia.

Segreteria

Gorrini avv. Gio., predetto, *incaricato delle funzioni di segretario.*

Contabilità

Audenino Franc., predetto, *incaricato delle funzioni di contabile.*

Commissione Amministrativa
dell'ISTITUTO DIONISIO
Eretto in Corpo Morale con RR. Decreti 25 marzo e 15 luglio 1880.

Presidente

Il Rettore della R. Università.

Membri

Brondi prof. Vitt., comm. ✱ e ⊜, Preside della Facoltà di Giurisprud., predetto.

Castellari prof. Antonio, ✱, p. Carlo Emanuele 9.

Segrè Gino, comm. ⊜, prof. di diritto romano, v. Bonafous 8.

Dusi prof. Bartolomeo, ⊜, v. Superga 15.

Commissione Amministrativa
del CONSORZIO UNIVERSITARIO.

Il Rettore, *Presidente.*

Membri

Borgesa ing. Enrico, grand'uff. ⊜ (Avigliana).

Cattaneo avv. Riccardo G., ✱ e comm. ⊜, v. Luigi Mercantini 6.

Rinaudo prof. Costanzo, grand'uff. ✱ e ⊜.

Ruffini dott. avv. Franc., grand'uff. ✱, senat del Regno, membro della Reale Accademia delle Scienze di Torino, Gran cordone della Legion d'onore di Francia. Gran Croce dell'ordine di Leop. del Belgio, v. Princ. Amedeo 22.

D'Ovidio Enr., grand uff. ⊜, comm. ⊜ e ✱, Senatore del Regno, membro e già Presidente della Reale Accademia delle Scienze di Torino, Direttore del R. Politecnico di Torino, rappresent. della Reale Accad. Scienze, v. Sebastiano Valfrè 14.

Naccari prof. Andrea, predetto, rappresentante della R. Università, via San Anselmo 6.

Segretario

Malfettani Angelo, uff. ⊜, predetto.

Giunta di vigilanza
della Biblioteca Nazionale Universitaria.

Presidente

Vidari Giovanni, predetto.

Vice-presidente

Torri dott. Luigi, *Bibliot.-capo.*

Membri.

Patetta prof. Federico, comm. ⊜, membro della Reale Accad delle Scienze (Facoltà di Giurisprudenza), v. S. Massimo 44.

Giacosa prof. Piero, comm. ⊜ (Facoltà di Medicina), v. Pallamaglio 31.

De Sanctis prof. Gaetano, ✱, ⊜, membro della Reale Accad. delle Scienze (Facoltà di Filosofia e Lettere), c. Vittorio Eman. II, 44.

Somigliana prof. Carlo, comm. ⊜, membro della Reale Accad. delle Scienze (Facoltà di Scienze), c. Vinzaglio 75.

Facoltà di Giurisprudenza.

Brondi Vittorio, predetto, *preside.*

Professori ordinari

Loria Achille, predetto, nell'Economia politica.

Pacchioni Gio., ⊜, nel Diritto civile, v. Cibrario 54.

Patetta prof. Federico, predetto, nella Storia del Diritto italiano.

Ruffini Francesco, predetto, nel Diritto ecclesiastico.

Segrè dott. Gino, predetto, nelle Istituzioni di diritto romano.

Sraffa avv. Ang., ✱, comm. ⊜, nel Diritto commerciale, v Arsenale 38.

Mosca dott. Gaetano, ✱ e gr uff. ⊜, deputato al Parl., nel Diritto costituzionale, c. Re Umberto 45.

Civoli dott. Cesare, ⊜, nel Diritto e Procedura penale.

Brondi Vitt., pred., nel Diritto amministrativo e scienza dell'amministrazione.

Dusi prof. Bartolomeo, predetto, nelle Istituzioni di diritto civile.

Diena dott. avv. Giulio, ✱ e uff. ⊜, nel Diritto internaz, c. Re Umberto 85.

Castellari dott. Ant., predetto, nella Procedura civile.

Iannaccone prof. Pasquale, comm. ⊜, nella statistica, v. Princ. Tommaso 39.

Einaudi dott. Luigi, ⊜, membro della Reale Accademia delle Scienze di Torino, in Diritto finanziario e Scienza delle finanze. p. Statuto 16.

Solari dott. Giocle, nella Filosofia del diritto, v. Botero 4 *bis*.

Incaricati

Pacchioni Gio., predetto, nella Storia del diritto romano.

Segrè dott. Gino, predetto, nel Diritto romano.

Carrara prof. dott. Mario, nella Medicina legale, c. Peschiera 10.

Garelli Aless., comm. ⊜, prof. in Contabilità di Stato, v. Bezzecca 8.

Prato dott. Gius., ⊜, membro della Reale Accademia delle Scienze, nel Diritto industriale, v. Bertola 37.

Dottori aggregati

Gariazzo avv. Carlo Placido, ✱, comm. ⊜ v. Ospedale 40.

Ferroglio dott. Gaetano, grand'uff. ⊜. p. Statuto 3.

Garelli dott. Alessandro, predetto.
Porcu-Fara Stanislao, Santu Lussurgio (Cagliari).
Cattaneo avv. Riccardo G., ✱ e comm. 🖃, predetto.
Wilson Woodrow, Presidente degli Stati Uniti.

Rappresentanti dei liberi docenti.

Bonaudi dott. avv. Emilio, via Ettore De Sonnaz 14.
Sertorio dott. Luigi, v. Vitt. Amedeo II 24.

Liberi docenti

Tedeschi avv. Fel., comm. 🖃, nel Diritto civile, v Consolata 1.
Righini di S. Albino avv. Carlo, 🖃, nel Diritto e Proced. penale, p. Statuto 10.
Abello avv. dott. prof. Luigi, nel Diritto civile, v. Mazzini 10.
Campogrande dott. Valerio, nel Diritto civile, c. Vitt. Eman. II, 110.
Sarfatti dott. Mario, nel Diritto civile, c. Principe Amedeo 32.
Ottolenghi dott. Gius., predetto, nel Diritto internazionale.
Michels dott. Roberto, in Economia politica (Basilea).
Ottolenghi dott. avv. Emilio, nel Diritto commerciale, v. Villa della Regina 14.
Prato dott. Gius., predetto, in Economia politica.
Stolfi dott. Nicola, nel Diritto civile, via della Rocca 43.
Toesca di Castellazzo dott. avv. Carlo, nel Diritto civile, c. Oporto 40.
Bonaudi dott. avv. Emilio, predetto, nel Diritto amministrativo.
Fubini dott. Riccardo, in Diritto civile, v. Carodosso 15 (Milano).
Fessitore avv. Salvatore, in Diritto ecclesiastico.
Avanzini dott. Massimo, in Diritto civile.
Cottino dott. Valerio, in Diritto civile, v. Valfrè 16.
Buraggi dott. Gian Carlo, 🖃, nella Storia del diritto italiano, v. Arcivescovado 6.
Cosentini dott. prof. Franc., nella Filosofia del diritto, v. Santorre Santarosa 21.
Borgatta dott. Luigi, in Economia politica.
Mossa dott. Renzo, in Diritto commerciale, c Re Umberto 75.
Marconcini dott. Federico, in Economia politica, c. Vittorio Emanuele II, 19.
Sertorio dott. Luigi, predetto, in Diritto romano.
Crosa dott. prof. Emilio, 🖃, in Diritto costituz., c. Oporto 28.
Fenoglio dott. Giulio, in Economia politica, c. Siccardi 73.
Garino Canina dott. Attilio, in Economia politica.
Porri dott. Vincenzo, in Econ. politica.

Facoltà di Medicina-Chirurgia.

Bajardi dott. Daniele, predetto, *pres de.*

Professori ordinari

Foà dott. Pio, Senatore del Regno, uff. ✱, comm. 🖃, membro della Reale Accad. delle Scienze di Torino, in Anatomia patologica, c. Valentino 40, p. 2°.
Bozzolo dott. Camillo, grand'uff. ✱ e 🖃 comm. nell'Ordine della Étoile Noire di Francia, Senatore del Regno, nella Clinica medica generale, via Magenta 20.
Pagliani Luigi, pred., nell'Igiene e Polizia sanitaria.
Giacosa dott. Piero, comm. 🖃, uff. ✱, nella Materia medica e Farmacologia sperimentale, v. Pallamaglio 31.
Carle dott. Antonio, comm. ✱, gr. uff. 🖃, Senat. del Regno, nella Clinica chirurgica, v. Legnano 33.
Morpurgo dott. Benedetto, uff. 🖃, socio della Reale Accad. di Medic. di Torino, nella Patologia generale, c. Presidente Wilson 6.
Giovannini dott. Sebast., 🖃, nella Dermosifilopatia e Clinica dermosifilopatica, v. S. Francesco da Paola 37.
Bajardi dott. Daniele, predetto, nella Patologia speciale dimostrativa chirurgica.
Carrara dott. Mario, 🖃, nella Medicina legale, c. Peschiera 10.
Lugaro dott. Ern., 🖃 e ✱, nella Clinica psichiatrica, c. Vinzaglio 2.
Ceconi dott. Ang., nella Patologia speciale dimostrativa medica, v. Sacchi 42.
Vicarelli dott. Gius., comm. 🖃, membro della Reale Accad. di Medic. di Torino, nella Ostetricia teorico-pratica e nella Clinica ostetrica e ginecologica, via Ormea 7.
Bajardi dott. Pietro, comm. 🖃, nella Clinica oculistica, v. Magenta 25.
Negro dott. Camillo, comm. 🖃, nella Neuropatologia, v. S. Anselmo 6.
Allaria dott. G. B., 🖃, nella Pediatria, via Ettore de Sonnaz 16.
Herlitzka dott Amedeo, 🖃, nella Fisiologia umana, c. Re Umberto 60.

Professore straordinario stabile

Perroncito dott. Edoardo, comm. 🖃, nella Parassitologia, c. Valentino 40.

Incaricati

Pochettino dott. Alfredo, 🖃, nella Fisica per gli stud. di med. e farm., v Pietro Giuria 1.
Volpino dott. Guido, socio della Reale Accad. di Medicina, nella Batteriologia, v. Mazzini 44.

Foà Pio, predetto, nella Tecnica delle autopsie.
Mattirolo prof. Oreste, predetto, nella Botanica, Orto Botanico.
Palazzo dott. Camillo, nella Odontoiatria, v. Cavour 12.
Vinaj dott. Scipione, comm. 🖃, nella Terapia fisica, v. Vanchiglia 1.
Carrara dott. Mario, predetto, nella Antropologia criminale (*a titolo gratuito*).
Farmaco dott. Luigi, comm. 🖃, nella Terapia clinica, v. Giannone 7.
Bertelotti dott. Mario, nella Elettroterapia e Radiologia (*a titolo gratuito*), v. Bernardino Galliari 3.
Gavello dott. Gius., 🖃, nella Otorinolaringoiatria.
Aggazzotti dott Alberto, nella Chimica fisiologica.

Dottori aggregati.

Novaro Giacomo Filippo Senat. del Regno, prof. ordin. di Clinica chirurgica operativa nella Regia Università di Genova.
De Paoli Erasmo, 🖃, ✱, prof. ord. di Clinica chirurgica nella R. Univers. di Perugia.

Rappresentanti dei liberi docenti

Boccasso dott., G. Batt., ✱ e 🖃, corso Oporto 21.
Pinaroli dott. Guido, 🖃, corso Vittorio Emanuele II, 82.

Liberi docenti

Lava dott. Gio., nella Patologia medica speciale dimostrativa, c. Raffaello 20.
Giartoso dott. Luigi, comm. 🖃, nella Clinica chirurgica, p. Carlo Felice 16.
Oliva dott. Valent., uff. 🖃, nella Patologia chirurgica, c. Vitt. Ema[illegible]I, 100.
Donisio dott. Ignazio, nella Rinolaringoiatria, c. Vinzaglio 10.
Cavaliero dott. Gaspare, uff. 🖃, nella Patologia speciale medica, v. Madama Cristina 9.
Vinaj dott. Scipione, pred., nell'Idrologia.
Muggia dott. Alberto, 🖃, nella Clinica pediatrica, v. Madama Cristina 6.
Isnardi dott. Ludovico, 🖃, nella Patologia speciale chirurgica dimostrativa.
Battistini dott. Ferd., comm. 🖃 nella Patologia speciale medica dimostrativa, via Garibaldi 28.
Condio dott. Giov., uff. 🖃, nell'Ostetr. e Ginecol. (*Pensionato medico femm.*), via Valsalice 12.
Lirelli dott. Vitige, 🖃, nella Medicina legale, v. Giulio 22.
Abba dott. Francesco, nell'Igiene e Polizia medica, v. Schina 8.
Scagliosi dott. Girolamo, nell'Anat. patol.
Mensi dott. Enrico, 🖃, nella Pediatria, c. Re Umberto 6.
Fornaca dott. Luigi, predetto, nella Patologia speciale medica dimostrativa.
Herlitzka dott. Livio, uff. 🖃, nella Ostetricia e ginecologia, v. Venti Sett. 12.
Trombetta dott. Edmondo, ✱, nella Oftalmologia e Clinica oculistica v. Principe Amedeo 31.
Allgeyer dott. Vitt., nella Dermosifilopatia e Clinica dermosifilopatica, v. Campana 37.
Bovero dott. Alfonso, pred., nella Anatomia umana normale, descrittiva e topografica (Università di S. Paulo del Brasile).
Ferrio dott. Luigi, 🖃, nella Patologia medica dimostr., v. Madama Cristina 11.
Boccasso dott. G. B., 🖃 e ✱, pred., nella Clinica chirurgica e medicina operativa.
Valdagni dott. Vinc., nell'Ostetricia e Clinica ostetrica, v. Maria Vittoria 52.
Arullani dott. Pier Franc., comm. 🖃, nella Neuropatologia, v. Maria Vittoria 35.
Micheli dott. Ferdin., nella Patol. speciale medica dimostr. v. Montecuccoli 3.
Bovero dott. Rinaldo, nella Dermosifilopatia e clinica relativa, v. Principe Tommaso 15.
Vanzetti dott. Ferruccio, nella Anatomia patologica.
Magnani dott. Camillo, nell'Oftalmologia e Clinica oculistica (Università di Genova).
Mattirolo dott. Gustavo, nella Patologia speciale medica dimostrativa, corso Valentino 11.
Volpino dott. Guido, nell'Igiene e Polizia medica, v Mazzini 44.
Soli dott. Teobaldo, nell'Ostetricia e Ginecologia, p. Cavour 14.
Gavello dott. Gius., 🖃, predetto, nell'Otorinolaringoiatria.
Donati dott. Aless., nella Patologia generale, c. Raffaello 30.
Burzio dott. cav. Franc., nella Psichiatria, v. Genova 18.
Foà dott. Carlo, nella Fisiologia sperimentale, c. Siccardi 84.
Palazzo dott. Cam., predetto, nella Odontoiatria e protesi dentaria.
Vignolo-Lutati dott. Carlo, in Dermosifilopatia, v. Bertola 29.
Piccardi dott Gerolamo, nella Dermatologia e sifilografia, c. Duca di Genova 3.
Audenino dott. Edoardo, 🖃, nella Clinica psichiatrica, p. Statuto 16.
Bobbio dott. Luigi, 🖃, nella Patologia speciale chirurgica, v. Montevecchio 1.
Balp dott. Stefano, 🖃, nella Demografia e statistica medico sanitaria, c. Vinzaglio 29.
Meynier dott. Emilio, nella Pediatria, via S. Quintino 46.
Calamida dott. Umberto, nella Otorinolaringoiatria (p. Castello 22, Milano).

Aggazzotti dott. Alberto, predetto, nella Fisiologia sperimentale.
Marzocchi dott. Vitt., nella Parassitologia, v. Massena 18
Satta dott. Gius., nella Chimica patologica, c. Orbassano 40.
Marro dott. Gio., nella Clinica psichiatrica, v. Cibrario 12.
Bressanin dott. Adolfo, nella Oftalmoiatria e clinica oculistica.
Rugani dott. Luigi, nell'Otorinolaringoiatria (v. Cavour 27, Siena).
Martini dott. Enr., 🖃, in Patologia spec. chirurgica dimostrativa, v. Milano 3.
Serafini dott. Gius., 🖃, nella Patologia speciale chirurgica, v. Legnano 27.
Ceradini dott. Adriano, nella Batteriologia (v. Princ. Umberto 5, Milano).
Tovo dott. Camillo, in Medicina legale, v. Michelangelo 26.
Roasenda dott. Gius., in Neuropatologia, c. Vitt. Eman. II, 68.
Poggio dott. Edoardo, nella Neuropatologia (Alessandria).
Treves dott. Marco, nella Clinica psichiatrica, v. Baretti 36.
Valobra dott. Nino, nella Neuropatologia, v. Po 14.
Borelli dott. Lor., nella Patologia speciale medica, c. S. Martino 3.
Mosso dott. Giacinto, nella Oftalmoiatria, v. Madama Cristina 33.
Vaccari dott. Aless., 🖃, nell'Ostetricia e Ginecologia, p. Cavour 14
Bizzozero dott. 🖃, Enzo, nella Clinica dermosifilopatica, v. Campana 34.
Civalleri dott. Alberto, nell'Anatomia umana normale.
Nieddu dott. Ant., nella Otorinolaringoiatria (Ospedale Militare, Firenze).
Marri dott. Ezio, nella Oftalmoiatria.
Bertolotti dott. Mario, nella Terapia fisica e nella Elettroterapia e Radiologia, via Bernardino Galliari 3.
Mantelli dott. Candido, nella Patologia speciale chirurg. dimostr., v. Duchessa Jolanda 21.
Bruni dott. Angelo Cesare, predetto, nella Anatomia umana normale.
Sisto dott. Pietro, nella Patologia speciale medica dimostrativa, v. Madama Cristina 29.
Uffreduzzi dott. Ottorino, nella Patologia spec. chirurg. dimostr., c. Sommeiller 25.
Lasagna dott. Francesco, nella Otorinolaringoiatria.
Pinaroli dott. Guido, predetto, nella Otorinolaringoiatria.
Provera dott. Cesare, nella Clinica chirurgica e medicina operativa, v. Principe Tommaso 14 *bis*.
Valvasori dott. Piero, nella Pediatria, via Cernaia 28.
Grignolo dott. Federico, nella Clinica oculistica, c. Oporto 21.
Lattes dott. Leone, nella Medicina legale, v. Baretti 45.
Borrino dott.ª Angiola, nella Clinica pediatrica, c. Re Umberto 50.
Sangiorgi dott. Giuseppe, nell'Igiene.
Mattirolo dottor Gustavo, nella Neuropatologia, c. Valentino 11.
Quarelli dott. prof. Gustavo, uff. 🖃, nella Patologia speciale medica, v. Nizza 5.
Marro dott. Andrea, nella Clinica chirurgica, v. Cibrario 12.
Fontana dott. Arturo, nella Clin. dermosif., v. Porta Palatina 1.
Verderame-Vecchio dott. Filippo, nella clinica oculistica, v. Montecuccoli 2.
Gavazzeni dott. Silvio, nella Terapia fisica (Bergamo).
Dezani dott. Serafino, nella Chimica fisiologica, v. Ormea 87.
Angela dott Carlo, nella Neuropatologia.
Rovere dott. Gioachino, nella Clinica Pediatrica, v. Baretti 45.
Sacerdote dott. Anselmo, nella Medicina legale, c. Re Umberto 10.
Debernardi dott. Lorenzo, nella Patologia speciale chirurgica, v. Giusti 2.
Bialetti dott. Alessandro, nella Clinica oculistica (Vigevano).
Bormans dott. cav. Alfonso, nella Batteriologia, v. Parini 10.
Caldera dott. Ciro, nella Otorinolaringoiatria, v. Montevecchio 4.
Chiò dott. Mario, nella Materia medica, c. Raffaello 30.
Fumagalli dott. Arnaldo, nella Clinica oculistica (Vercelli).
Gatti dott. Lodovico, nella Neuropatologia (Genova).
Gayda dott. Tullio, nella Fisiologia, via Madama Cristina 90.
Rolandi dott. Silvio, nella Clinica oculistica, v. Bellini 6.
Piccaluga dott. prof. Siro Francesco, nella Clinica oculistica, v. Mercanti 18.
Manara Giovanni, di Clinica pediatrica.
Dardanelli dott. cav. uff. Matteo, di Clinica chirurgica, c. Re Umberto 76.
Bordoni dott. Luigi, di Terapia fisica.
Bertagnoni dott. Alfredo, di Neuropatologia.
Delfino dott. Eugenio, di Patologia speciale chirurgica.
Perrero dott. Emilio, nella Neuropatologia, v. S. Secondo 11.
Biasioli dott. Alcide, in Otorinolaringoiatria.
Serafini dott. Gius., nella Clinica chirurgica, v. Legnano 27.
Jona dott. Valobra, nella Patologia medica.
Percival dott. Alberto, nella Patologia medica, p. Vittorio Eman. I, 21.

Dalla dott. Lodovico, nella Patologia speciale medica, c. S. Maurizio 81.
Hahn Gust., nella Otorinolaringoiatria, v. Cernaia 11.
Rocco dott. Pietro, nella Odontojatria, v. Berthollet 14.
Pessi dott. Ernesto, nella Patologia speciale medica, c. Vitt. Eman. II, 25.
Giacosa dott. Carlo, nell'Anat. patologica, v. Saccardi 78.
Artom dott. Benedetto, nella Otorinolaringoiatria.
Matteucci dott. Eugenio, nella Otorinolaringoiatria.
Neri dott. Vinc., nella Neuropatologia.
Gallina dott. Carlo, nella Dermosifilopatica, v. Po 39.
Levi dott. Guglielmo, nella Clinica ostetrica.
Satta dott. Giuseppe, nella Patologia speciale medica.
Camera dott. Ugo, nella Patologia speciale chirurgica.
Pollio dott. Giorgio, nella Clinica dermosifilopatica.
Malan dott. Arnaldo, nella Otorinolaringoiatria.
Casassa dott. Adolfo, nella Otorinolaringoiatria.
Luzzati dott. Alfredo, nella Otorinolaringoiatria.
Fasiani dott. Gian Maria, nella Patologia speciale chirurgica.
Ponzio dott. Mario, nella Elettroterapia e radiologia.
Messineo dott. Gius., nella Parassitologia.
Viale dott. Gaetano, nella Fisiologia.
Rossi dott. Felice, nella Clinica chirurgica.

Facoltà di Filosofia e Lettere.

Valmaggi Luigi, predetto, *Preside*.

Professori ordinari

Stampini dott. Ettore, uff. ✱, comm. 🖃, dec. della medaglia del merito civile di 1ª classe della Rep. di S. Marino, membro della Reale Accademia delle Scienze di Torino, socio corrispondente del Reale Istituto Lombardo, ecc., già Preside della Facoltà, nella Letteratura latina, p. Vitt. Eman. I, 10.
Cian dott. Vittorio, predetto, nella Letteratura italiana
Faggi dott. Adolfo, comm. 🖃, nella Storia della filosofia, c. Re Umberto 57.
Bertacchi dottor Cosimo, ✱, uff. 🖃, nella Geografia, v. Bicocca 1.
Pizzi dott. nob. Italo, ✱, uff. 🖃, membro della Reale Acc. delle Scienze di Torino, nel Persiano e Sanscrito, c. Vittorio Emanuele II, 16.
De Sanctis dott. Gaet., ✱, 🖃, membro della Reale Accademia delle Scienze di Torino, nella Storia antica, c. Vittorio Emanuele II, 44.
Valmaggi Luigi, predetto, nella Grammatica greca e latina, v. S. Secondo 31.
Vidari dott. Gio., predetto, nella Pedagogia.
Farinelli dott. Art., uff. 🖃, nella Letteratura tedesca, c. Moncalieri 85.
Bartoli dott. Matteo Giulio, 🖃, nella Storia comparata delle lingue classiche e neo-latine, c. Vinzaglio 11.
Riesow dott. Feder., nella Psicologia sperimentale, v. Principi d'Acaja 15.
Taccone dott Angelo, 🖃, nella Letteratura greca, c. Duca di Genova 12.
Egidi dott. Pietro, 🖃, nella Storia moderna.
Ducati dott. Pericle, 🖃, nell'Archeologia, p. Vittorio Emanuele I, 21.

Professori straordinari stabili.

Venturi dott. Lionello, 🖃, nella Storia dell'arte medioevale e moderna, corso Moncalieri 53.
Juvalta dott. Erminio, 🖃, nella Filosofia morale, v. Beaumont 10.

Professore straordinario

Levi della Vida dott. Giorgio, nelle Lingue semitiche.

Incaricati

Schiaparelli dott. Ern., uff. ✱, comm. 🖃, membro della Reale Accad. delle Scienze di Torino, nell'Egittologia, c. Oporto 40.
Farinelli dott. Arturo, predetto, nella Storia comparata delle letterature neolatine.
Pastore dott. Annibale, nella Filosofia teoretica, v. Pastrengo 15.
Neri dott. Ferdinando, nella Letteratura francese, c. Vitt. Eman. II, 104.
Olivero dott. Federico, nella Lingua e Letteratura inglese, v. Venti Sett. 69.

Dottori aggregati

Rinaudo prof. avv. Costanzo, grand'uff. ✱ e 🖃, dott. in letteratura, filosofia, teologia e giurisprudenza, v. Brofferio 3.
Ramorino Felice, ✱ e 🖃, prof. ordinario di Letteratura latina nel Regio Istituto di studi superiori di Firenze (v. Bernardo Segni 9, Firenze).
Cerrato Luigi, 🖃, prof. ordinario di Letteratura greca nella R. Università di Genova (v S. Vincenzo 79, interno 5).
Corrado Corradino, uff. 🖃, prof. nel R. Liceo Gioberti di Torino e nella R. Acc. Albertina di Belle Arti, p. Vitt. Em. I, 19.

Liberi docenti.

Giambelli dott. Carlo, 🖃, nella Letteratura latina, v. Carlo Alb. 17.
Segre dott. Arturo, nella Storia moderna, v. Donati 12.
Magnaghi dott. Alberto, nella Geografia, c. Castelfidardo 1.

Zini dott. Zino, nella Filosofia morale, v. Valeggio 25.
Cosmo dott. Umberto, nella Letteratura italiana, v. Colli 14
Ferrara dott. Gio., nella Letteratura latina (Napoli, R. Liceo Umberto I).
Piccioni dott. Luigi, ✪, nella Letteratura italiana (Preside R. Liceo, Cosenza).
Lemmi dott. Franc., nella Storia moderna, v. Cibrario 22.
Galante dott. Luigi, ✪, nella Grammatica greca e latina (Preside R. Liceo, Sondrio).
Romano prof. Pietro, nella Pedagogia, v. Nizza 17.
Ubaldi dott. Paolo, nella Letteratura greca, v. Cottolengo 32.
Ponzo dott. Mario, nella Psicologia sperim., c. Presid. Wilson 2.
Castiglioni dott. Luigi, nella Grammatica greca e latina, Asti (R. Liceo).
Momigliano dott. Felice, nella Storia della filosofia, Roma, Istituto Superiore di magistero femminile.
Lenchantin de Gubernatis dott. Mass., in Letteratura latina, c. Principe Oddone 20 *bis*.
Botti dott. Luigi, in Filosofia teoretica, v. Maria Vittoria 35.
Terracini dott. Benvenuto, nella Storia comparata delle lingue neo-latine, corso Siccardi 16.
Gemelli dott. Edoardo Agostino, nella Psicologia sperimentale (Milano).
Levi dott. Adolfo, nella Filosofia teoretica, Scuola Normale D. Berti
Maresca dott. Mariano, nella Pedagogia (R. Scuola Normale, Mondovì).
Momigliano dott. Attilio, nella Letteratura italiana, c. Presid. Wilson 4.
Trivero dott. Camillo, ✪, nella Filosofia morale, v. Silvio Pellico 24.
De-Benedetti dott. Zaccaria Santorre, nella Storia comparata delle Letterature neo latine, v. Cernaia 16.
Giuliano dott. Balbino, nella Filosofia teoretica.
Dalmasso dott. Lorenzo, nella Grammatica greca e latina (Alba, R. Liceo).
Franzoni dott. Andrea, nella Pedagogia (Dirett. R. Scuola Normale «C. Tenca», Milano).

Facoltà di Scienze fisiche matematiche e naturali.

Naccari Andrea, predetto, *preside*.

Professori ordinari

Jadanza dott. Nicod., comm. ✪, membro della Reale Accad. delle Scienze di Torino, nella Geodesia teoretica, v. Madama Cristina 11.
Segre Corrado, pred., nella Geom. super.
Mattirolo Oreste, predetto, nella Botanica (Orto botanico).
Peano dott. Gius., ✪, membro della Reale Accad. delle Scienze di Torino, nel Calcolo infinitesimale, v. Barbaroux 4.
Parona dott. Carlo Fabrizio, comm. ❋ e ✪ membro della Reale Accademia delle Scienze di Torino, nella Geologia, palazzo Carignano.
Somigliana dott. Carlo, comm. ✪, membro della Reale Accad. delle Scienze di Torino, nella Fisica matematica, corso Vinzaglio 75.
Fano dott. Gino, ✪, nella Geometria proiettiva e descrittiva con disegno, corso Vittorio Eman. II, 105.
Boccardi dott. Gio., ✪, nell'Astronomia, Osservatorio astronomico (Pino Torin.).
Boggio dott. Tommaso, ✪, nella Meccanica superiore, v. Ottavio Revel 5.
Zambonini dott. Ferruccio, nella Mineralogia, v. Bagetti 27.
Ponzio dott Giacomo, ✪, nella Chimica generale, c. Massimo d'Azeglio 48.
Pochettino dott. Alfredo, ✪, nella Fisica sperimentale, v. Pietro Giuria 1.
Mascarelli dott. Luigi, nella Chimica farmaceutica e tossicologica.

Incaricati

Fubini dott. Guido, ✪, prof. ordin. al Politecn., nell'Analisi superiore, corso Vinzaglio 12.
Sacco dott. Feder., comm. ✪, nella Paleontologia, c. Vitt. Em. II, 18.
Somigliana Carlo, pred., nella Mecc. raz.
Boggio dott. Tommaso, predetto, nell'algebra e geometria analitica.
Campetti dott. Adolfo, per l'insegn. del corso spec. di Matematica agli studenti di chimica, v. Sacchi 42.
Chevalley ing. Gio., comm. ✪, nel Disegno d'ornato e d'architettura elementare, v. Maria Vittoria 16.
Ponzio dott. Giacomo, pred., nella Chimica organica, c. Massimo d'Azeglio 48.
Cognetti de Martiis dott. Luigi, nella Anatomia comparata, pal. Carignano.
Zavattari dott. Edoardo, nella Zoologia

Professori emeriti

Ceppi conte ing. Carlo, gr. uff. ❋ e ✪, v. Gius. Pomba 15.
Naccari Andrea, predetto.
D'Ovidio Enrico, predetto.

Dottori aggregati

Martel Ed., ✪, prof. nel R. Liceo Gioberti v. Barolo 7.
Rosa Daniele, prof. ord. di Anatomia comparata e di zoologia degli invertebrati nella R. Università di Modena.

Liberi docenti

Zanotti-Bianco ing. Ottavio, comm. ✪, nella Geodesia teoretica.
Piolti Gius., ✪, pred., nella Petrografia.
Bettazzi dott. Rodolfo, ✪, nel Calcolo infinitesimale, v. Maria Vittoria 42.

Vogino Pietro, in Botanica, predetto.
Campetti Adolfo, pred., nella Fisica sperim.
Virgilio dott. Franc., nella Geologia, via Gioberti 74.
Gola dott. Gius., predetto, nella Botanica.
Squinabol dott. Senofonte, nella Geologia e Paleontologia, c. Presid. Wilson 6.
Cognetti de Martiis dott. Luigi, nella Zoologia, palazzo Carignano.
Magrini dott. Gius., nella Chimica generale, v. Donati 27.
Sanna dott. Gustavo, nella Geometria analitica (Cagliari).
Laura dott. Ernesto, nella Meccanica razionale, p. Denina 1.
Simonetti dott. Ces., ✪, pred., in Geodesia.
Negri dott. Giovanni, nella Botanica, via Pastrengo 16 *bis*.
Prever dott. Pietro, pred., nella Geologia.
Chevalley ing. Gio. comm. ✪, nel Disegno d'ornato e d'architettura elementare, v. Maria Vittoria 16.
Zavattari dott. Edoardo, pred., nella Zool.
Charrier dott. Gaetano, predetto, nella Chimica generale, c. Vinzaglio 105.
Quercigh dott. Eman., nella Mineralogia.
Picone dott. Mauro, nel Calcolo infinitesimale, v. Amerigo Vespucci 9.
Terracini dott. Alessandro, nella Geometria analitica, c. Siccardi 16.
Perucca dott. Eligio, nella Fisica sperim.
Togliatti dott. Eugenio Giuseppe, nella Geometria proiettiva e descrittiva.
Marro dott. Giovanni, nella Antropologia.
Lazzarino dott. Orazio, nella Meccanica razionale.
Consonno dott. Fortunato, nella Chimica generale.

Assistenti alla Scuola di disegno, ornato e architettura

Chevalley ing. comm. Gio. pred., assistente incaricato della direzione.
Torasso ing. Andrea, c. Valentino 37.
Beltrami dott.ª Anna, v. Cibrario 36.

Alla Scuola di geom. proiettiva e descrittiva.

Terracini dott. Alessandro, predetto.
Togliatti dott. Eugenio, c. Firenze 55.

Alla Scuola di algebra e di geom. analitica

Poli dott. Cino, v. Vico 2.

Alla Scuola di calcolo infinitesimale

Pagliero dott. Giuliano, v. Ormea 107.

Alla Scuola di meccanica razionale

Vercelli dott. Franc., via Mad. Cristina 51.

Scuola di Farmacia

Corso Raffaello 31.

Direttore

Mattirolo Oreste, predetto.

Professori

Pagliani Luigi, pred., nell'Igiene.
Giacosa Piero, predetto, nella Materia medica.
Mattirolo Oreste, pred., nella Botanica.
Pochettino Alfr., pred., nella Fisica sperim.
Zambonini Ferruccio, pred., nella Mineralogia, v. Bagetti 27.
Ponzio Giacomo, pred., nella Chimica.
Mascarelli dott. Luigi, nella Chimica farmaceutica, tossicol. e bromatologica.
Dezani dott. Serafino, *Incaricato* nella Materia medica.
Zavattari Edoardo, pred., nella Zoologia

Libero docente

Issoglio dott. Gio., nella Chimica bromatologica, c. Inghilterra 41.

Scuola di Magistero

nella Facoltà di Filosofia e Lettere.

Direttore

Faggi Adolfo, predetto.

Sezione Letteraria

Cian Vitt., pred., per la Letterat. italiana.
Stampini Ett., pred., per la Letterat. latina.
Taccone Ang., pred., per la Letter. greca
Valmaggi Luigi, pred., per la Grammatica greca e latina.

Sezione Storico-Geografica

Egidi Pietro, pred., per la Storia moderna.
De Sanctis Gaet., pred., per la Storia antica.
Bertacchi Cosimo, pred., per la Geografia.

Sezione di Filosofia e Pedagogia

Juvalta Erminio, pred., per la Filosofia.
Vidari Gio., predetto, per la Pedagogia (obbligatoria per tutte le sezioni).

Legislazione scolastica comparata
(obbligatoria per tutte le Sezioni).

Faggi Adolfo, predetto.

Facoltà di Scienze Matematiche, Fisiche e Naturali.

Segre Corrado, predetto, *direttore*.
Pochettino Alfredo, predetto, *Sez. di fisica*.
Ponzio Giacomo, predetto, *Sez. di chimica*.
Segre Corrado, predetto, *Sez. di matem.*
Parona Carlo F., pred., *Sez. di scienze naturali*.

Corso di Perfezionamento

per i licenziati dalle Scuole Normali
Via Bogino 25, ☎ 22-16.

Direttore

Pagliani Luigi, predetto, v. Bidone 37.

Professori

Momigliano Attilio, pred., per le Lettere italiane (corso speciale).
Vidari Giov., predetto, per la Pedagogia.
Brondi Vittorio, pred., per gli Elementi di diritto pubblico positivo italiano e legislazione scolastica.
Pagliani Luigi, pred., per l'Igiene scolastica ed elementi di anatomia e fisiologia.

Momigliano Attilio, pred., per le Esercitazioni scritte ed orali di italiano.
Vidari Giov., pred., per le Esercitazioni scritte ed orali di pedagogia.
Juvalta Erminio, pred., per gli Elementi di filosofia.

PERSONALE
degli
STABILIMENTI SCIENTIFICI

Facoltà di Giurisprudenza.

Istituto giuridico.

Patetta Federico, pred., *dirett.-bibliotecario.*
Sarfatti avv. Mario, *vice-direttore.*
Pacchioni Gio., pred., *consigliere.*
Castellari Ant., pred., *id.*
Diena Giulio, pred., *id.*
Brondi Vitt., predetto, *segretario.*
Righini di S. Albino Carlo, predetto, *supplente segretario.*
Nicola dott. Franc., *ordinatore distributore*, v. dei Mille 26.

Laboratorio di Economia politica
(*Cognetti de Martiis*)
Via Po 18.

Il laboratorio fu istituito per promuovere ed agevolare gli studi economici

Loria Achille, pred., *direttore*, c. Vittorio Emanuele II 95.
Einaudi Luigi, pred., *vice-dirett.* (nominato dal R. Politecnico).
Maggi ing Carlo, *assist. tecnico* (nomin. dal R. Politecnico), v. Gioberti 35.
Gatti Benedetto, *custode*, v. Po 18.
Magrini ing. Effrem, *assistente onorario*, v. Marenco 4.
Prato Giuseppe, pred., *assistente onorario.*
Rota dott. Romolo, *assistente onorario*, direttore sede Cassa di Risparmio di Torino, succursale in Novara.

Corso di Perfezionamento in Criminologia.

Carrara M., predetto, Antropologia criminale, *direttore.*
Carrara e Lattes, Ricerche di medicina legale nelle varie forme del delitto.
Herlitzka Amedeo, Applicazioni dei metodi sperimentali all'esame delle funzioni di relazione.
Tovo C., Identificazione e segnalamento dei delinquenti e propedeutica medico-forense.
Treves M., Le malattie mentali e la criminalità.
Zerboglio A., Diritto penale e processuale.

Facoltà di Medicina.

Clinica Chirurgica Operativa
Ospedale di S. Giovanni
via Ospedale 36, ☎ 21-21.

Carle prof. sen. Ant., predetto, direttore.
Uffreduzzi professore Ottorino, aiuto, corso Sommeiller 25.
Fasiani dott. Gian Maria, assistente, via Gioberti 90.
Stropeni dott. Luigi, id., Ospedale San Giovanni.
Rodano dott. Felice, id., v. Ettore De Sonnaz 7.
Serafini prof. Gius., id., v. Legnano 27.
Giordano dott. Giac., assistente volontario, c. Vittorio Eman. II, 71.
Bertone dott. Guido, id., Ospedale Mauriziano.
Cavalli dott. Umberto, id., v. Ospedale 19.
Fagnoni dott. Domenico.

Clinica Medica
Osped. S. Giovanni, via S. Massimo 24.
☎ 3 12.

Bozzolo prof. grand'uff. Camillo, Sen. del Regno, pred., direttore.
Borelli prof. dott. Lorenzo, aiuto, corso S. Martino 3.
Satta prof. dott. Giuseppe, aiuto, corso Orbassano 40.
Quarelli prof. dott. Gustavo, assist., via Nizza 5.
Gastaldi dott. Giuseppe, assistente, via Pastrengo 20.
Girardi dott. Pietro, assist., v. Belfiore 1.
Arditi Luigi, inserviente, v. S. Massimo 24.

Clinica Pediatrica
Osped. S. Giovanni, v. S. Massimo 24.

Allaria G. B., pred., direttore.
Palmegiani dott.ª Emilia, assist. volontaria, v. Gius. Pomba 15.
Rovere dott. Gioachino, assist. volontario, v. Baretti 45.

Clinica Dermosifilopatica
Ospedale San Luigi, via Santa Chiara 42 e Osped. S. Lazzaro, c. Cairoli 14*bis* (Sifilicomio).

Giovannini prof. Sebastiano, predetto, direttore.
Fontana dott. Arturo, aiuto, via Porta Palatina 1.
Giorgis dott. Mario, assistente.
Trossarello dott. Mario, assistente, via Saluzzo 3.
Campiotti Giuseppe, inserv., v. Carlo Alberto 45.

Clinica Ostetrica Ginecologica
Piazza Cavour 14, ☎ 16-61.

Vicarelli prof. comm. Giuseppe, predetto, direttore.
Sola dott. prof. Teobaldo, predetto, aiuto.
Vaccari dott. prof. cav. Alessandro, assist., v. Carlo Alberto 31.
Grillone dott. Giovanni, assist., v. dei Mille 52.
Della Porta dott. Pietro, assist., p. Savoia 6.
Perversi Maria Annunz., levatr. maestra, p. Cavour 14.
Baccalini Ida, levatrice assistente, piazza Cavour 14.
Versino Adelaide in Comida, id. in soprannumero, v. Ospedale 38.
Bruno Angelo, custode.

Clinica Oftalmica
Via Juvara 19, ☎ 8-36.

Bajardi prof. Pietro, pred., direttore.
Grignolo dott. Feder., aiuto, c. Oporto 21.
Mosso dott. Giacinto, assist., v. Madama Cristina 33.
Piccaluga prof. dott. Siro Franc., id., via Mercanti 18.
Vecchio-Verderame dott. prof. Filippo, preparat., v. Montecuccoli 2.
Rolandi dott. Silvio, assist. volont., via Bellini 6.
Valli dott. Oreste, id., v. Saluzzo 54.
Cantù dott. Carlo, id., v. Juvara 19.

Clinica Otorinolaringoiatrica
Ospedale S. Giovanni, via Ospedale 36.

Gavello dott. Giuseppe, predetto.
Halle dott. prof. Raoul, capit. medico assunto, aiuto e capo reparto.
Muzzi Edmondo, allievo interno.

Clinica Psichiatrica
Via Campana 3.

Lugaro prof. Ernesto, predetto, direttore.
Audenino dott. cav. Edoardo, pred., aiuto, p. Statuto 16.
Coppola dott. Alfredo, assistente.
Vespa Felice, inserviente.

Clinica Neuropatologica
Via Quattro Marzo 11 (Policlinico).

Negro prof. Camillo, predetto, direttore.
Rosaenda dott. Gius., pred., assist., c. Vittorio Eman. II, 68.

Istituto d'Igiene
Via Bidone 37, ☎ 4-73.

Pagliani prof. Luigi, predetto, direttore.
Volpino prof. Guido, aiuto, v. Mazzini 44.
Sangiorgi dott. Gius., assistente.
Desderi dott. Paolo, id., p. S. Martino 1.
Strada ing. Emma assist. straordinario, v. Marco Polo 23.
Magnani Luigi, inserviente.
Costa Ottavio, id.

Istituto di Anatomia normale
Corso Massimo d'Azeglio 52, ☎ 64-13.

N. N., direttore.
Bruni dott. Angelo Cesare, assist., via Palazzo di Città 8.
Lavatelli dott. Carlo, assistente, c. Re Umberto 42.
N. N., id.
Gramaglia Giuseppina, tecn.
Scovenna Annibale, custode.
Banfo Francesco, inserviente avvent.
N. N., id.

Istituto di Anatomia patologica
Via Pietro Giuria 15, ☎ 3-72.

Foà prof. Pio, senatore del Regno, predetto, direttore.
Gamma dott. Carlo, assist., c. Siccardi 78.
Canelli dott. Adolfo, assistente.
Cavallero Vitt., tecnico, v. Pietro Giuria 15.
Cabria Carlo, inserviente.
Vercellone Oreste, id.

Istituto di Fisiologia
Corso Raffaello 30.

Herlitzka prof. Amedeo, pred., direttore.
Aggazzotti dott. Alberto, predetto, assist.
Gayda dott. Tullio, assist., v. Madama Cristina 90.
Viale dott. Gaetano, aiuto straordinario.
Bellardoni dott. Gaudenzio, assistente volontario.
Borrino dott.ª Angiola, assist. volontaria.
Corino Luigi, tecnico.
Blavet di Briga Carlo, allievo.
Corino Gius., aiuto meccanico.
Mondo Giorgio, custode.
Spezzani Ugo, inserv.
Mussino Gio. Batt., id.

Laboratori Scientifici (*A. Mosso*)
(Monte Rosa).

Aggazzotti dott. Alberto, predetto, direttore, v Legnano 27.
Carestia Leontino, inserviente.

I laboratori scientifici suddetti hanno una Commissione Amministrativa così composta:

Pagliani prof. Luigi, predetto.
Mattirolo prof. Oreste, predetto.
Rey cav. Guido, cassiere del C. A. I., v. Cavour 35.

Istituto di Materia medica e Farmacologia

30 – Corso Raffaello – 30.

Giacosa prof. Piero, predetto, direttore.
Dezani dott. Serafino, aiuto, v. Ormea 87.
Chiò dott. Mario, assistente.
Barocelli dott. Teresa, assist. in soprann.
Viziale Carlo, custode.
Fornarier Ferdin., inserviente.

Istituto di Medicina legale

Via Michelangelo 26, ☎ 39-40.

Carrara prof. Mario, predetto, direttore.
Lattes dott. Leone, aiuto, v. Baretti 45.
Romanese dott. Ruggero, assist., corso Vittorio Eman. II, 24.
Tovo dott. Cam., assistente volontario, v. Michelangelo 26.
Geymet Giacinto, inserviente.

Istituto di Parassitologia

Via Nizza 52.

Perroncito prof. Edoardo, pred., dirett.
Marzocchi dott. Vittorio, assist. straord., v. Donati 2.
Borini dott. Agost., comm. ☎, assist. volontario, v. Nizza 74.

Istituto di Patologia Speciale medica dimostrativa

Ospedale S. Giovanni, v. Ospedale 36.

Ceconi prof. Angelo, ☎, pred., direttore.
Sisto dott. Pietro, aiuto, v. Madama Cristina 29.
Biffis dott. Piero, assistente.
Romagnolo dott. Carlo, assist. volontario.
Morandi dott. Egidio, id. id.
Bordigoni Roberto, inserviente.

Istituto di Patologia generale

Corso Raffaello 30, ☎ 3-99.

Morpurgo prof. Bened., predetto, dirett.
Donati dott. Alessandro, aiuto, corso Raffaello 30.
Brossa dott. Alessandro.
Caudana Agostino, custode.
Coenda Michele, inserv.

Istituto di Patologia Speciale Chirurgica

Osped. San Giovanni, via Ospedale 36.

Bajardi prof. Daniele, predetto, direttore.
Camera dott. Ugo, assistente.
Bertocchi dott. Andrea, id. (fondazione Pacchiotti).

Facoltà di Scienze.

Biblioteca della Facoltà

Palazzo Università.

Segre prof. Corrado, pred., direttore.
Nicola Enrico, ordinat. e distributore, c. Re Umberto 118.

Orto Botanico

Castello del Valentino, ☎ 12-85.

Mattirolo prof. Oreste, predetto, direttore.
Gola dott. Gius., aiuto, v. Ormea 52.
Negri dott. Gio., assist., v. Pastrengo 16 *bis*.
Ferrari cav. Enrico, tecnico, v. Ormea 40.
Crivello Franc., id.
Pasta Franc., giard.-capo in soprannum.
Crosetti Ettore, custode.
Fontana Pietro, inserviente.
Erba Carlo Felice, id.

Istituto di Geodesia

Via Po 17.

Jadanza prof. Nicodemo, pred., direttore.
Sterponi dott. Berardo, assistente, via Massena 55.
Mussino Leopoldo, cust., v. S. Francesco da Paola 36.

Istituto Fisico

Via Pietro Giuria 1, ☎ 33-52.

Pochettino dott. Alfredo, predetto, direttore.
Campetti dott. Adolfo, aiuto, v. Sacchi 42.
Allavena dott. Domenico, assistente.
Marenco dott. Fiorenzo, id.
Sartoretti Gius., tecnico, v. Pietro Giuria 1.
Botto Gio., inserv., v. Pietro Giuria 1.
Rossi Pio, id., v. Pietro Giuria 1.

Istituto Chimico

Via Bidone 36, ☎ 12-43.

Ponzio Giacomo, predetto, direttore.
Charrier dott. Gaet., aiuto, c. Vinzaglio 105.
Gastaldi dott. Carlo, aiuto.
Valente dott. Edmondo, assistente, via S. Francesco da Paola 4.
Allora Giovanni, tecnico.
Caselli Domenico, inserviente.
Botto Carlo, id.

Istituto Chimico farmaceutico e tossicologico

Corso Raffaello 31, ☎ 30-29.

Mascarelli prof. Luigi, pred., direttore.
Angelani dott. Argeo, assistente.
Chiarle Giacomo, tecnico
Boschis Massimo, inserviente.
Vegna Gio. Battista, id.
Mascra Giuseppe, id.

Museo di Anatomia comparata

Palazzo Carignano (Vedi *Musei*).

Museo di Geol. e Paleontologia

Palazzo Carignano (Vedi *Musei*).

Museo di Mineralogia

Palazzo Carignano (Vedi *Musei*).

Museo di Zoologia

Palazzo Carignano (Vedi *Musei*).

Osservatorio Astronomico

Pino Torinese.

Boccardi prof. cav. Gio., pred., direttore.
N. N., astronomo agg.
N. N., assistente.
N. N., id.
N. N., id.
N. N., in soprannumero.
Peisino dott. Gio., assist. volont.
Latini Giacinto, tecnico.
Gualfredo Carolina, avventizia.
Gregg Clara, aiuto tecnico.
Cumino Secondo, inserv., Pino Torinese.

Facoltà di Filosofia e Lettere.

Biblioteca della Facoltà e della Scuola di Magistero

Palazzo Università.

Stampini prof. Ettore, predetto, dirett.
Nicola Enrico, pred., ordinat. e distrib., c. Re Umberto 118.

Istit. di Psicologia sperimentale

(Fondazione E. E. Pellegrini)

18 – Via Po – 18

Kiesow prof. Feder., predetto, direttore.
Ponzo dott. Mario, predetto, assistente, c. Presid. Wilson 2.
Botti dott. Luigi, predetto, assistente volontario.
Servera Carlo, inserv., v. dei Mille 23.

Istituto di Geografia

Palazzo Università.

Bertacchi prof. Cosimo, pred., *direttore*.
Marini nob. prof. Pio Luigi, *assistente volontario*.

Istituto di Archeologia

Via Po 18.

Ducati prof. Pericle, pred., *direttore*.
Baglione Edoardo, *custode-tecnico*.

Istituto di Storia dell'Arte Medioevale e Moderna

Via Po 18.

Venturi prof. Lionello, predetto, *direttore*.

Biblioteca pedagogica con Museo

Via Bogino 25.

Pagliani prof. Luigi, predetto, *direttore*.

R. Politecnico di Torino.

Via dell'Ospedale 32, ☎ 7-17. | Cast. del Valentino, ☎ 4-28.

In virtù della legge 8 luglio 1906, n. 321, il R. Museo Industriale Italiano e la R. Scuola di Applicazione per gli ingegneri si sono fusi in un unico Istituto denominato **R. Politecnico di Torino**, costituito in Ente morale autonomo sotto la vigilanza del Ministero della Pubblica Istruzione.

Il R. Politecnico ha per scopo:

1° di fornire la completa istruzione scientifica, tecnica ed artistica necessaria per le professioni di architetto e ingegnere;

2° di promuovere gli studi atti a favorire il progresso industriale e commerciale della Nazione mediante collezioni, laboratori e corsi di perfezionamento di industrie speciali.

Il R. Politecnico è governato da un Direttore, da un Presidente, da un Consiglio di Amministrazione e da un Consiglio Didattico.

Consiglio d'Amministrazione

Boselli S. E. prof. avv. Paolo, cav. O. S. SS. A., deputato al Parlam., rappr. il Minist. P. I., *presid.*, p. Maria Teresa 3.
D'Ovidio prof. Enr., comm. ✱, e gr. uff. ☎, senatore, *direttore*, v. Sebast. Valfrè 14.
Rossi conte avv. Teofilo, Gr. Cr. ✱ e Gr. Cord. ☎, senatore, rappr. il Min. della Pubb. Istr., v. Gius. Pomba 1.
Thovez ing. Ettore, rappr. il Ministero di Ind., Comm. e Lavoro, c. Siccardi 69.
Barisone Annibale, comm. ✱ e gr. uff. ☎, rappr. il Min. del Tesoro, c. Siccardi 55.
Frola conte avv. Secondo, Gr. Cr. ✱, Gr. Cord. ☎, senatore del Regno, Sindaco di Torino, rappresentante la Provincia di Torino, v. Juvara 10.
Peyron ing. Prospero, ✱, comm. ☎, rappr. la Provincia di Torino, via Luciano Manara 14.

Daneo avv. Eduardo, Gr. Cord. ✱ e 🖃, deputato al Parlamento, rappresent. il Comune di Torino, v. S. Secondo 35.
Frescot ing. Cesare, comm. ✱ e gr. uff. 🖃, rappr. il Comune di Torino (S. Vito).
Somigliana prof. nob. dott. Carlo, comm. 🖃 rappr. la R. Accademia delle Scienze, c. Vinzaglio 75.

Segreteria

Via dell'Ospedale 32.

Martin-Wedard avv. Ugo, comm. 🖃, *segret. capo*, Castello del Valentino.
Bonini ing. Carlo Fed., comm. 🖃, *conservatore collez. e bibliotecario*, v. Mercanti 17.
Durando dott. rag. Eug., cav. 🖃, *ragion.-economo*, v. Villa della Regina 37.
Lubatti nobile Celestino, cav. 🖃, *vice-segr.*, Castello del Valentino.
Ferrero Aless., cav. 🖃, *vice-segretario e cassiere*, v. Ormea 21.
Audino geom. Enrico, *vice-segretario*, via S. Franc. da Paola 10 *bis*.
Abbona Giacinto, *id.*, c. Casale 16.
Carignani di Valloria conte Ang., *id.*, via Vassalli Eandi 7.
Giarlotto Ricc., *id.*, p. S. Giulia 10
Villata Franc., *applicato*, p. Montebello 40.
Siccardi Pietro, *id.*, Castello del Valentino.
Sola Mario, *id.*, v. Ospedale 32.
Parodi Angelo, *scrivano*, v. S. Massimo 43.

Ufficio di Tesoreria

Airaldi comm. Celidonio (Esattoria Comunale) v. Ospedale 18.

Professori ordinari

Baggi ing. Vittorio, uff. 🖃, *costruzioni stradali e idraul.*, c. Valentino 38.
Bottiglia ing. Angelo, ✱, comm. 🖃, *costruzioni di macch.*, p. Vittorio Emanuele I, 16.
Fubini dott. Guido, cav. 🖃, *analisi matematica*, corso Vinzaglio 12.
Galassini ing. Alfredo, cav. 🖃, *tecnologie meccaniche*, p. Carlo Em. II, 9.
Garelli dott. Felice, cav 🖃 *chimica tecnologica*, c. Vittorio Emanuele II, 78.
Giolitti dott. Federico. *chimica metallurgica e metallografia.*
Grassi dott. Guido, comm. 🖃, uff. ✱, *elettrotecnica*, v. Cernaia 40.
Guidi ing. Camillo, comm. 🖃, uff. ✱, *statica grafica e scienza delle costruzioni*, corso Valentino 7.
Majorana dott. ing. Quirino, comm. ✱ e 🖃, *fisica sperimentale*, corso Duca di Genova 1.
Montemartini dott. Clem., *chimica applic. ai materiali da costruzione*, v. Venti Settembre 64.
Panetti dott. ing. Modesto, comm. 🖃, *mecc. appl. alle macchine*, via S. Francesco da Paola 36.
Penati ing. Ces., ✱ e 🖃, *macch. termiche-disegno macchine, e a mano libera*, via Princ. Tommaso 39.
Sacco dottor Federico, uff. 🖃, *geometria applicata*, c. Vitt. Em. II, 18.
Stella ing. Augusto, *miniere*, c. Dante 42.
Vacchetta Gio., *ornamentaz. industriale*, v. Bellavista 8 *bis* (Val Salice).

Professore emerito

Reycend ing. Angelo, gr. uff. 🖃, comm. ✱, *già ordinario di architettura*, v. Bogino 8.

Professori straordinari stabili

Armellini dott. ing. Giuseppe, *mecc. razionale.*
Bonelli ing. Enr., comm. ✱ e gr. uff. 🖃, *meccanica industriale* (corsi speciali), via Ottavio Revel 19.
Jadanza dott. Nicod., comm. 🖃, *geometria pratica e geodesia*, v. Mad. Crist. 11.
Montel ing. Benedetto Luigi, *termotecnica*, c. Siccardi 80.
Silvestri ing. Euclide, 🖃, *idraulica teorica e pratica*, v. Belfiore 18.
Tommasina ing. Cesare, cav. 🖃, *economia rurale ed estimo*, v. Pastrengo 18.

Professore aggiunto

Ferraris ing. Lorenzo, *elettrotecnica*, corso Siccardi 37.

Professori incaricati

Armellini ing. Giuseppe, pred., *geometria analitica.*
Artom ing. Aless., uff. ✱, grand'uff. 🖃 *telefonia, telegrafia e radiotelegr.*, corso Siccardi 18.
Baggi ing. Vittorio, predetto, *costruzioni idrauliche.*
Bonicelli ing. Enrico, 🖃, *disegno ornam. e a mano libera*, v. Massena 20.
Bottiglia ing. Angelo, predetto, *disegno di macchine.*
Bottiglia ing. Guglielmo, (*mecc. generale e resist. materiali*) c. s. (ad honorem), v. Sagliano 3.
Casati ing. Edmondo, *stat. graf.* via Pastrengo 20.
Cattaneo avv. Riccardo, comm. ✱ e 🖃, *materie legali*, v. Luigi Mercantini 6.
Chevalley ing. Giov., comm. 🖃, *architettura tecnica e composiz. architett.*, via Maria Vittoria 16.
Décugis ing. Lor., comm. 🖃, *tecnol. ind. chimiche e relativi impianti* (ad honorem), c. Presidente Wilson 1.
Della Sala Spada prof. Cesare, *geometria descr. pel corso sup. ornato* (inc. interno), v. Andrea Doria 13.
Dematteis ing. dott. Filippo, uff. 🖃, *metallurgia, tecnologia mecc.*, corsi speciali (ad honorem), v. Nizza 30.

Einaudi dott. Luigi, comm. 🖃, *econ. e legislazione industr.*, p. Statuto 16.
F[illegible] dott. Gino, 🖃, *geometria descrittiva con applicaz.*, c. Vittorio Em. II, 105.
Galassini ing. Alfr., pred., *elementi tecnolog. meccan.*
Gamba ing. Miro, *ferrovie*, c. Valentino 3.
Garelli dott. Felice, predetto, *chim. industr. organica.*
Gelati arch. Cimbro, *disegno geometrico e di architettura*, v. Bellavista 18.
Guidi ing. Camillo, pred., *teoria dei ponti.*
Lignana ing. Gius., 🖃, *elettrotecn.* c. s. (ad honorem), c. Vittorio Eman. II, 111.
Montel ing. Benedetto Luigi, predetto, *termo-dinamica.*
Montemartini dott. Clem., pred., *chimica generale.*
Morelli ing. Ettore, cav. 🖃, *costruz. elettromeccaniche*, c. Re Umberto 82.
Pagliani dott. Luigi, comm. ✱, gr. uff. 🖃, *igiene applicata all'ingegneria*, v. Bidone 37.
Pagliano di Pagliano-Emilia ing. Vittorio, 🖃, *elementi di costruzioni industriali*, v. Giannone 4.
Panetti dott. ing. Modesto, pred., *costruz. aeronautiche.*
Ponti ing. Gian Giacomo, *tecnologia degli impianti elettrici*, c. Re Umberto 82.
Ricci dott. ing. Carlo Luigi, *costruzione e disegno macchine*, c. sp. (ad honorem), v. Montevecchio 30.
Roccati dott. Aless., 🖃, *mineralogia*, via Governolo 19.
Rolla dott. Luigi, *chimica-analitica e chimica metallurgica e metallografia.*
Rossi dottore Andrea Giulio, 🖃, *fisica applicata*, c. spec. (ad honorem), piazza Carlo Eman. 8.
Scarpa dott. Oscar, *elettrochimica, fisico-chimica.*
Soleri ing. Elvio, ✱, comm. 🖃, *elettrotecnica*, c. spec. (ad honorem), v. Maria Vittoria 52.
Vacchetta Giovanni, predetto, *decorazione ambienti e tecnolog. arti collegate coll'architettura.*

Assistenti

Apostolo dott. Carlo, *chimica industriale*, v. Madl. Cristina 20.
Baggi ing. Gius., cav. 🖃, *disegno e costruz. di macchine* (ad honorem), v. Vincenzo Vela 27.
Baldi dott. Primo, *chim. anal. e tecnol.* (ad honorem), v. S. Donato 9.
Bertino ing. Teresa, *geolog. e mineralog.*, v. Marenco 4.
Betta arch. Pietro, *architettura tecnica e composiz. architett.*, c. Vitt. Eman. II, 74.
Bianchi dr. Maria Clotilde, *chim. generale, chim. applic. ai mater. da costruzione*, v. Bagetti 12.
Bibolini ing. Aldo, *miniere.*
Bonferroni dott. Carlo Emilio, *geometria descritt. e analisi matemat.* (ad honorem), v. Ormea 68.
Bosone ing. Luigi, *elettrotecnica e materie complementari* (ad honorem), corso Vinzaglio 12.
Bottiglia ing. Guglielmo, pred., *mecc. applicata, costruz. stradali e idrauliche* (ad honorem).
Bruno ing. Franc., *termotecnica e idraulica*, v. Madama Cristina 92.
Capetti ing. Antonio, *costruz. aeronautiche ed altra da destinarsi.*
Carena ing. Adolfo, *macchine termiche; impianti industr.* (ad honorem), v. Carlo Alberto 36.
Carozzi dr. Adelaide (suppl.), *elettrochimica*, c. Vitt. Eman. II, 68.
Casati ing. Edm., pred., *scienza costruz., statica grafica, teoria dei ponti.*
Décugis ing. Lor., predetto (ad honorem), *impianti industriali.*
De-Ferrari ing. Emilio, *costruz. macchine ed altra* (ad honorem), v. Bagetti 21.
Delgrosso ing. Luigi (straord.), *chimica analit., chim. metallurg. e metallografia*, v. Cibrario 15.
Della Bella dott. Giuseppe, *economia rurale ed estimo* (ad honorem), v. Goito 3.
Della-Sala-Spada prof. Cesare, predetto, *ornamentazione industriale.*
Dematteis ing. dottor Filippo, predetto *costruzione e disegno macchine.*
Elter dott. Francesco, *miniere*, v. Ormea 110.
Fochesato ing. Giacomo, *geom. descritt. con applicaz.* (ad honorem), c. Peschiera 45.
Folco ing. Vinc. Ang., *scienza costruz., teoria dei ponti e statica grafica*, via Barolo 7.
Gamba ing. Miro, pred., *impianti industr. e macchine termiche* (ad honorem).
Giacchero ing. Silvio, *disegno* (1° biennio ingegneria) *ed elementi costruz. industr.* (ad honorem), v. S. Quintino 33.
Graziani dott. Ferdin., *chimica organica* (ad honorem), p. Montebello 33.
Jorio ing. cav. 🖃 Carlo, *geom. pratica e geodesia*, c. Vitt. Eman. II, 71.
Loria dott. Arturo, *anal. mat. e geom. an. e proiettiva.*
Luda di Cortemiglia ing. Cesare, *mineralogia e geologia* (ad honorem), corso Siccardi 57.
Maggi ing. Carlo, *econ. e leg. industriale, disegno. 1° biennio ing.*, v. Gioberti 35.
Magini dott. Umberto, *fisica sperimentale*, v. Vanchiglia 11 *bis*.

Morello Gius., *disegno*, 1° *biennio ingegn.*, v. Bernardino Galliari 19.
Morra ing. Carlo, *dis. macch. e statica grafica* (ad honorem), v. Castelnuovo 15.
Nizza ing. Ferd., *elettrotecnica e materie complementari*, c. Vitt. Eman. II, 70.
Olivetti ing. Guglielmo, *disegno* 1° *biennio ingegn.* (ad honorem), v. Mad. Cristina 9.
Pasquina ing. Natale, *costruz. macchine e tecnolog. meccanica*, v. Roma 15.
Piperno ing. Guglielmo, *macchine termiche e impianti industr.*, v. Mad. Cristina 74.
Pizzi ing. Carlo, *costruz. e disegno macchine* (ad honorem), c. Vittorio Emanuele II, 16.
Poli dott. Cino, *anal. matem., geom. anal. e proiett.* (ad honorem), v. Vico 2.
Rati Opizzoni conte Luigi Amedeo, *chimica generale e chimica applicata ai materiali da costruzione*, v. Brofferio 3.
Ricaldone dott. Paolo, *anal. matem., geom. analitica e proiettiva* (ad honorem), via Madama Cristina 52.
Ricci ing. dottore Carlo Luigi, predetto, *scienza costruzioni e mecc. applic.*
Roccati dott. Aless., pred., *geologia*.
Rocchigiani prof. Fulvio, *disegno primo biennio ingegneria*, v. Campana 2.
Rossi dott. Andrea Giulio, predetto, *elettrotecnica e materie complementari*.
Sacerdote ing. D. Giulio, *disegno* 1° *biennio ingegneria* (ad honorem), via Principi d'Acaja 12.
Santarelli ing. Pietro, *macchine termiche e impianti industriali* (ad honorem), via Madama Cristina 8.
Togliatti dott. Eugenio, *analisi matem.. e geom. analitica e proiettiva* (ad honorem), c. Firenze 55.
Varrone ing. Carlo, *costruzioni stradali, econ. ed estimo*, corso Siccardi 80.
Vassallo prof. Pietro, *elem. costruz. industr., dis.* 1° *biennio ing.*, v. S. Francesco da Paola 6.
Vercelli dott. Franc., *meccan. razionale, geometria descrittiva con applicazioni* (ad honorem), v. Madama Cristina 51.

Direttori di Gabinetti e Laboratori.

Baggi ing. Vitt., pred., *direttore gabinetto di costruzioni stradali ed idrauliche*.
Bianchini ing. Riccardo, *direttore della Mostra perman. di igiene industr.*, corso Re Umberto 67.
Bottiglia ing. Angelo, predetto, *direttore laborat. macchine e costruz. meccaniche*.
Galassini ing. Alfr., pred., *dirett. gabinetto tecnologia meccanica*.
Garelli dott. Felice, pred., *dirett. laboratorio chim. tecnologica*.
Giolitti dott. Federico, predetto, *direttore laboratorio chimica metallurgica e metallografia*.
Grassi dott. Guido, pred., *dirett. laboratorio elettrotecnica*.
Guidi ing. Camillo, predetto, *direttore laboratorio sperimentale pei materiali da costruzione*.
Jadanza dott. Nicodemo, pred., *direttore gabinetto geometria pratica*.
Lombard dott. cav. ☎ Giuseppe, *direttore gabinetto assaggio carte*, c. Vinzaglio 11.
Majorana dott. ing. Quirino, predetto, *dirett. laboratorio di fisica sperimentale*.
Montel ing. Benedetto Luigi, predetto, *direttore gabinetto di termotecnica*.
Montemartini dott. Clem., pred. *direttore laboratorio chimica appl. materiali da costruzione*.
Panetti dott. ing. Modesto, pred., *direttore gab. meccanica applicata alle macchine*.
Penati ing. Ces., pred., *direttore gabinetto macchine termiche*.
Sacco dott. Feder., pred., *dirett. gabinetto mineralogia e geologia*.
Scarpa dott. Oscar, predetto, *direttore laboratorio di elettrochimica*.
Silvestri ing. Euclide, pred., *direttore gabinetto idraulica*.
Stella ing. Aug., pred., *dirett. gabinetto ingegneria mineraria*
Testa dott. cav. ☎ Andrea, *dirett. gabinetto analisi chimiche*, v. Petrarca 7.

Personale secondario

Sola Gius., *commesso*, v. Ospedale 32.
Longo Achille, *usc. capo*, Cast. Valentino.
Buzzetti Damiano, *carp.*, Cast. Valentino.

Inservienti

Agnello Arcang., v. della Rocca 7.
Baima Lodovico, c. Napoli 16.
Bellone Carlo, v. Cesana 70.
Bigliano Paolo, p. Vitt. Eman. 1, 14.
Bonasso Paolo, v. Sebast. Valfrè 18.
Rosco Gius., v. della Rocca 41 *bis*.
Buzzetti Mario, Castello del Valentino.
Camino Secondo, v. Gioberti 12.
Cerutti Cesare, v. S. Massimo 4.
Comba Antonio, c. Duca di Genova 14.
Crivelli Luigi, v. Orto Botanico 28.
Dolando Luigi, *portiere*, v. Ospedale 32.
Dunand Carlo, c. Casale 100.
Enria Camillo, v. Silvio Pellico 2.
Enrico Giovanni, v. Marco Polo 3.
Ferrero Giacomo (Trofarello).
Furletti Severino, via Accademia Albertina 36.
Gallo Domenico, v. Mad. Cristina 84.
Gaspardo Luciano, Castello del Valentino.
Gattai Umberto, *portiere*, Castello del Valentino.

Giacobino Mario, v. Andrea Doria 19.
Giordano Gaetano, corso Vittorio Emanuele II, 30.
Grande Giuseppe, Castello del Valentino.
Mazzo Mich., v. Mazzini 46.
Messio Franc., v. Montevecchio 9.
Mollo Arturo, v. Vanchiglia 14.
Reculfo Giorgio, v. Gioberti 65.
Ricca d'Angrogna Mario, v. della Rocca 32.
Rossetti Matteo, v. Valperga Caluso 19.
Silvestro Giuseppe, v. Bidone 17.
Toja Ant., v. Nizza 87.
Vaglio Luigi, c. Cairoli 24.
Vaschetti Luigi (S. Antonino Ranverso).

Regio Istituto Superiore di studi Commerciali

Sede via Cittadella 1.

☎ *dello Stato* **48-51**, *Municipale* **3-08**, *del Direttore* **64-95**.

Venne R. Scuola Superiore di studi applicati al commercio, creata con R. Decreto 1° ottobre 1906 n. 393, ha assunto il nome di **Regio Istituto Superiore di Studi Commerciali** in forza della legge 20 marzo 1913 n. 268, che riordina gli Istituti Superiori di Istruzione commerciale parificandoli agli Istituti Universitari ed agli altri di istruzione superiore, legalmente costituiti.

Il R. Istituto ha per fine di promuovere gli alti studi commerciali con insegnamenti teorici, corsi pratici, conferenze ecc...: ha tre anni di corso e rilascia la laurea di **Dottore in studi commerciali**.

Sono titoli per l'ammissione: la licenza liceale, l'Istituto tecnico e nautico e di R. Scuola media di commercio.

Ente autonomo sotto la vigilanza del Ministero dell'industria, del commercio e del lavoro è governato per la parte didattica, dal Direttore e dal Consiglio Accademico, e per la parte finanziaria, da un Consiglio di Amministrazione e di Vigilanza.

Consiglio d'Amministrazione.

Presidente

Ruffini avv. prof. comm. Francesco, uff. ✱, grand'uff. ☎, senat. del Regno, delegato dal Ministero dell'industria, del commercio e del lavoro, v. Princ. Amedeo 22.

Vice-presidente

Ferrero di Cambiano march. avv. Cesare, uff. ☎ e gran croce ✱, senat. del Regno, deleg. dalla Cassa di Risparmio, v. Sagliano 4.

Membri

Abello avv. prof. Luigi, *direttore*, via Mazzini 10.
Bocca avv. Ferdin., comm. ✱, ☎, delegato dalla Camera di Comm., v. Alfieri 19.
Borgesa ing. Enrico, grand'uff. ☎, delegato dalla Provincia di Torino, Avigliana.
Corsi march. prof. avv. Alessandro, ✱, comm. ☎, deleg. dal Comune di Torino, corso Vitt. Eman. II, 74.
Gilardini dott. Roberto, ☎, delegato dal Ministero del commercio, v. Giannone 5.

Consiglio Accademico.

Presidente

Abello Luigi, *direttore*.

Membri

Abello prof. avv. Luigi.
Broglia dott. prof. cav. Giuseppe.
Gribaudi dott. prof. cav. Pietro.
Insolera dott. prof. Filadelfo.
Prato prof. avv. cav. Giuseppe.
Vianello prof. dott. cav. Vincenzo.

Corpo Insegnante.

Direttore

Abello Luigi, predetto.

Professori ordinari

Abello avv. prof. Luigi, predetto, *diritto commerc. e marittimo; diritto industr.*
Insolera dott. prof. Filadelfo, *matematica finanziaria*.
Gribaudi dott. prof. Pietro, ☎, *geografia commerciale-economica e storia del commercio*, v. Andrea Doria 13.
Prato prof. avv. Gius., ☎, *econom. politica, scienza delle finanze e diritto finanziario*, v. Bertola 37.
Vianello prof. dott. Vincenzo, ☎, *computisteria e ragioneria gener. e applic.*

Professori straordinari

Broglia dott. prof. Gius., ☎, *banco modello*, v. Rosta 9.
Spinelli dott. prof. Nicola, *lingua inglese*, v. Sacchi 14.

Incaricati e supplenti

Ambruzzi prof. Lucillo, *lingua spagnola*, c. Oporto 47.
Iannaccone prof. Pasquale, comm. ☎, *incaricato per la statistica economica e demografica*, v. Princ. Tommaso 39.
Insolera dott. prof. Filadelfo, pred., *incaricato per la statistica metodologica*.
Leoni prof. Giuseppe, *supplente per la lingua inglese*.
Lovera prof. Romeo, *lingua francese*, via Schina 9.
Ottolenghi prof. avv. Giuseppe, *incaricato per le istituzioni di diritto pubblico e diritto internazionale*, v. Bogino 1.
Pacchioni prof. avv. Gio., ☎, *incaricato istituz. di diritto privato*, v. Cibrario 54.
Schwarz prof. Giacomo, *lingua tedesca*, via Arsenale 6.
Vignolo-Lutati dott. prof. Ferd., *incaricato di merceologia*, c. Vitt. Eman. II, 103.

Assistenti

Bonferroni dott. Carlo, *matematica finanziaria*. v. Ormea 68.
Gasca prof. dott. Luigi, *supplente banco modello*.
Oddasso dott. Francesco Mario. *banco modello*, v. S. Anselmo 1.
Rapisarda prof. Domenico, *suppl. banco modello*.
Riccono dott. Giuseppe, *merceologia*, via Giusti 5.
Serazzi dott. Nino, *banco modello*. via Cernaia 15.
Segre prof. dott. cav. Salvatore, *computisteria e ragioneria*, c. Siccardi 15.

Segreteria

Torazzi dott. Cesare, *segr.*
Guidi dott. Raffaele, *vice-segretario*.
Masciangelo Alberto, *applicato di segreteria*.
Soubeyran Jocelyn, *straordinario*, v. Massena 20.
Serra Piero, *straordinario*, corso Regina Margherita 78.
Cairola Giuseppe, ✻ 🚌, *bibliotecario*, v. Arcivescovado 4.

Bidelli

Ballerini Eligio, v. Vanchiglia 17.
Costa Felice, *custode*, v. Cittadella 1.
Spanocchi Pilo, v. Monte di Pietà 26.
Talpone Bernardino, v. Cittadella 1.

Regia Stazione Chimico-Agraria Sperimentale

Via Ormea 47, 🚋 17-46

Questo Istituto è essenzialmente diretto allo studio scientifico-sperimentale dei molteplici problemi che interessano l'agricoltura.

Funziona poi come Laboratorio chimico a servizio del pubblico per l'esame e l'analisi delle materie agricole (terre, concimi, acque, foraggi, vini, mosti, latte, burro, oli ecc.), ed è altresì incaricato del servizio di vigilanza contro le frodi nella preparazione e nel commercio dei vini e degli oli.

Orario: Il Laboratorio è aperto nei giorni non festivi dalle ore 9 alle 12 e dalle 14.30 alle 18.30.

Consiglio amministrativo.

Montaldo dott. comm. Gius., *presidente*, c. Presidente Wilson 4 *bis*.
Bouvier comm. avv. Alfredo, deputato al Parlamento, c. Re Umberto 59.
Garelli avv. comm. Alessandro, via Bezzecca 8.
Rebaudengo conte Eug., senat. del Regno, v. Carlo Alberto 40.
Fubini comm. avv. Lelio, v. Pietro Micca 20.
Zaccone comm. Gio., v. Rosta 11.
Scurti prof. dott. cav. Franc., v. Ormea 47.

Personale Tecnico.

Direttore

Scurti prof. dott. cav. Francesco.

Vice-direttore

Zay dott. Carlo Edoardo, via Amerigo Vespucci 13.

Assistenti ordinari

Marsiglia dott. Tomm., corso Presidente Wilson 8.
Piano dott. Giovanni, v. S. Francesco da Paola 8.

Assistenti straordinari

Ruata dott. Enrico.
Drogoul dottoressa Giulia, corso Stupinigi 755.

Personale di segreteria

Oddone rag. Mario, c. Moncalieri 1.
Bertolo Giuseppina, c. Vitt. Em. II, 38.

Inservienti

Crivello Natale, v. Ormea 47.
Crivello Paolo, v. Ormea 47.

R. Osservatorio autonomo di Fitopatologia

(*Malattie delle piante*)

con annesso Laboratorio.

Via Melchior Gioia 7, 🚋 61-86.

Ha per iscopo l'esame e lo studio delle malattie nelle piante, e dei mezzi di cura più adatti. I consulti si danno per iscritto mediante l'invio di una piccola parte dell'organo ammalato, o oralmente dalle 9 alle 11 e dalle 15 alle 18 di ogni giorno non festivo.

Consiglio d'Amministrazione

Rebaudengo conte E., senatore, *presidente*
Bonelli gr. uff. ing. Enr., *consigliere*.
Geisser comm. avv. A., *id.* v. S. Teresa 2.
Scurti prof. Francesco, *id.*, v. Ormea 47.
Gay di Quarti marchese comm. Calisto.
Sacerdote cav. Leone, *id.*
Cisa Asinari di Gresy nob. cav. uff. avv. Carlo, *id.*
Nuvoli ing. cav. Risbaldo, *revisore dei conti*
Calderini grand'uff. avv. Basilio.
Bouvier on. comm. avv. Alfredo.
Voglino prof. dott. Pietro, *dirett. onor.*
Savelli dott. Mariano, *aiuto-dirett. onor.*
Bongini dott.ª Virginia, *assistente volont.*, c. Inghilterra 43.
Cravero dott.ª Augusta, *assistente straordinaria*, v. Nizza 13.
Bracco Battista, *inserviente*.

R. Scuola Superiore di Medicina Veterinaria

Via Nizza 52, 🚋 4-12.

Direttore

Faelli prof. Ferruccio, uff. 🚌, c. Massimo d'Azeglio 72.

Segretario economo

Susa Giovanni, v. Nizza 52.

Vice-segretario

N. N.
Susa Giulia, *avventizia*, v. Nizza 52.

Professori ordinari

Perroncito Ed., comm. 🚌, c. Valentino 40.
Faelli prof. Ferruccio, uff. 🚌, c. Massimo d'Azeglio 72.
Zimmerl dott. Umb., v. Alfieri 20.
Ghisleni dott. Pietro, predetto.

Professori straordinari

Mazzini dott. prof. comm. Gio., angolo v. Bologna e Paganini.
Finzi dott. Guido, v. Ormea 87.

Professore emerito

Brusasco Lor., comm. ✻, 🚌, v. Mad. Crist. 99

Assistenti

Barile dott. Celestino, v. Mad. Cristina 163.
Mensa dott. Attilio, v. Nizza 52.
Campus dott. Antonio, v. Donizetti 20.
Bianchi dott. Gerolamo.

Liberi docenti

Boschetti dott. Federico, *patologia e clinica medica veterin.* (prof. Univ. di Modena).
Mazzini Gio., predetto, *polizia veterin. ed ispez. delle carni*.
Rosso dott. Gius., *patologia spec. e clinica medica veterinaria*, c. Vitt. Em. II, 116.
Carucci dott. Vitt., *anatomia veterinaria* Soriano nel Cimino).
Brusaferro dott. Stef., *patologia generale e anat. patologica veter.*, c. Vitt. Em. II, 118.
Fava dott. Emilio, *polizia sanitaria ed ispezione delle carni da macello*.
Gambarotta dott. Gio. uff. 🚌, *patologia speciale e clinica chirurgica*, v. Bezzecca 9.
Monciardino dott. Teresio, *anatomia normale veterin.* (Prof. Scuola di Napoli).
Griglio dott. Gio., 🚌, *polizia sanitaria e ispezione carni da macello* (Direttore Mattatoio Municipale di Palermo).
Grosso dott. Giacomo, *patologia generale veterinaria*.
Mello dott. Ugo, predetto, *patologia generale ed anatomia patologica*.
Sarlirana dott. prof. cav. Silvio, *polizia sanitaria e ispezione carni* (veterinario provinciale R. Prefettura Torino).
De Gasperi dott. Feder., predetto, *igiene e polizia sanitaria*.
Barile dott. Celestino, predetto, *patologia generale ed anatomia patologica*.
Palazzolo dott. Gio., *zootecnia e igiene*.
Pomella dott. Carlo, *patologia speciale e clinica medica*, v. Ormea 53.
Mensa dott. Attilio, predetto, *patologia speciale e clinica chirurgica*.
Blasi dott. Domenico, *polizia sanitaria e ispezione delle carni da macello*.
Mascheroni dott. Ettore, *zootecnia ed ezoognosia*.
Campus dott. Antonio, predetto.

Tecnici

Tricerri Pietro, *capo maniscalco*, v. Monti 1.
Buzzi Paolo, *tecnico*, v. Nizza 52.

Scuola di Paleografia, Diplomatica e dottrina archivistica

Piazza Castello 12

presso *l'Archivio di Stato*.

Vi sono ammessi tutti coloro che, compiuti gli studi liceali, ne facciano domanda alla Direzione del R. Archivio di Stato. Il corso è biennale e segue i programmi contenuti nel Regolamento per gli Archivi di Stato approvato con R. D. 2 ottobre 1911 n. 1163.

La scuola di Paleografia di Torino è una delle prime sorte in Italia, e fu fondata nel 1820 nella R. Università dal Conte Prospero Balbo. L'insegnamento è affidato dai Ministeri dell'Interno e della Pubblica Istruzione a

Buraggi conte dott. Gian Carlo, 🚌, via Arcivescovado 6.

Scuola di guerra

Corso Vinzaglio 6, 🚋 4-82.

Personale militare permanente.

Gli ufficiali comandanti ed insegnanti sono mobilitati; i corsi degli ufficiali allievi sono sospesi per effetto della mobilitazione.

Comandante interinale

Fiorentino cav. Antonino, *maggiore d'amministrazione*, c. Vinzaglio 6.

Personale civile insegnante

Rinaudo avv. gr. uff. Costanzo, *prof. di Scienze sociali e di Storia gener.*, via Broffferio 3.
Dabbene cav. Ett., *Magg. Art. della Riserva, maestro di scherma di 1ª classe*, via S. Teresa 12.
Longhi Adolfo, *maestro di scherma di 2ª classe*, v. del Carmine 35.
Gaudini Giulio, *maestro di scherma di 2ª classe*, v. Cristalliera 11.

Applicati

Cordini cav. Gius., c. Vinzaglio 62.
Ranzini cav. Oscar, c. Vinzaglio 6.
Pressenda Luigi, v. Consolata 3.
Robotti cav. Gio., v. Biamonti 7.
Doglioli Agost., v. Vitt. Amedeo II, 15
Strata Edoardo, c. Vinzaglio 6.
Cioccio cav. Raffaele, c. Vinzaglio 6.

Ufficiali d'ordine dei magazz. militari

D'Elisi Alfonso, c. Vinzaglio 6.
Stabile Edoardo, c. Vinzaglio 6.

Personale di servizio

Bottan Luigi, *preparatore di mineralogia e geologia*, v. Giacinto Collegno 7.
Botto Pietro, *portinaio*, c. Vinzaglio 6
Chiappello Gius., *inserviente*, id.
Frizza Bartol., *id.* id.
Aragone Carlo, *id.* id.
Viano Antonio *id.* id.
Gemme Lorenzo *id.* id.

Comando della Scuola d'Applic. d'Artiglieria e Genio e dell'Accademia Militare

Via della Zecca 1.

Scuola d'Applicaz. d'Artiglieria e Genio

1-86

Via Arcivescovado 13.

Spianata e maneggio, v. Confienza.

Ufficiali richiamati dal congedo

Mesturini cav. Ercole, comandante in 2ª, colonnello d'art., c. Castelfidardo 1.
Giovannini cav. Gerardo, ten. colonnello di fanteria, v. Montevecchio 30.
Fresia Angelo, capit. d'amministrazione, v. Agostino Lauro 6.
Bellia Pier Giuseppe, ten. d'artiglieria, v. Pietro Micca 6.
Palombi Luigi, sottotenente d'Artiglieria, v. Arcivescovado 13.

Maestri di scherma.

Guasti cav. Carlo, v. Nizza 29.
Giambastiani Alfonso, v. Lagrange 36.

Applicati

D'Ausilio Gius., c. Vitt. Em. II, 98.
Orefice Erasmo, v. S. Franc. da Paola 8.

Regia Accademia Militare

Via della Zecca 1, 3-44.

Comandante

Caorsi cav. Andrea, maggior Generale, v. Madama Cristina 11.

Colonnello

Soldiero-Morelli cav. Fausto, c. Vittorio Em. II. 86.

Tenenti colonnello

Rubeo cav. Silvio, addetto al comando, p. Castello 2.

Maggiore

Capello cav. Aristide (amministrazione), p. Castello 2.

1° *Capitano*

Pistono dott. Remo, v. Zecca 3.

Capitano

Mazza cav. Carlo Alberto, *aiutante maggiore in prima*, v. Mercanti 2.

Professori civili

Prof. di Analisi matematica

Bettazzi Rodolfo, ✉, v. Maria Vittoria 42.
Vercelli prof. Franc., *aggiunto*, v. Madama Cristina 51.

Prof. di Fisica

Campetti dott. Adolfo, v. Sacchi 42.
Bruno prof. Franc., *aggiunto*, c. Siccardi 31.

Prof. di Meccanica razionale

Vercelli prof. Franc., *aggiunto*, predetto.

Prof. di Chimica generale

Roncali Francesco, v. Plana 9.
Magri prof. Gius., *aggiunto*, v. Donati 2°.

Prof. di Chimica applicata

Magri prof. Gius., *aggiunto*, predetto

Prof. di Geometria descrittiva

Perazzo dott. Umberto, c. Oporto 13.

Prof. di Geom. analitico-proiettiva

Burali-Forti cav. dott. Cesare, corso Re Umberto 59.

Prof. di Geografia descrittiva

N. N.

Prof. di Nozioni di diritto

Badini Confalonieri avv. cav. Alberto, v. Montevecchio 38.

Prof. di Lingua francese

N. N.

Prof. di Lingua tedesca

Galinger cav. Gio., c. Francia 21

Prof. di Disegno panoramico militare e di architettura

Ceradini Mario, c. Pres. Wilson 2.

Prof. di disegno ornato e lineare

Genta prof. cav. Alfieri, c. Oporto 16.

Insegnanti militari.

Titolari.

Soldiero-Morelli Fausto, colonn. Fant., predetto, *Arte militare.*

Istruttori d'Equitazione

Rigat Lor., maresc. Artiglieria, v. Amedeo Avogadro 16.

Istruttori di Ginnastica.

Frigo cav. Gio., *maestro di 1ª classe*, via Madama Cristina 104.
Forlini Franc., maresciallo Fanteria, via Fabro 6.
Del Re Antonio, v. Zecca 1.

Istruttori di Scherma.

Vecchi Ern., *maestro di 1ª classe*, via Carlo Alberto 34.
Fassini Luigi, *id. id.* v. Madama Cristina 62.
Raimondi Silvio, *id. di 4ª cl.*, v. Po 37.
Bottoli Paolo, *id. id.* c. Moncalieri 55.
Verani Mario, maresc. Fant., via Guastalla 19.
Miotti Bartolomeo, maresc. degli Alpini, v. S. Maurizio 21.

Personale civile.

Papale Gaetano, *applicato di 1ª classe, addetto alle compagnie*, v. Maria Vittoria 40.
Lanfranco Giov., *applicato di 1ª classe, addetto alle compagnie*, v. S. Francesco da Paola 6.
Vandero Pietro, *applicato di 1ª cl., addetto all'Uff. di matricola* p. Madama Cristina 1.
Bova Gio., *applicato di 2ª cl., addetto alla amministrazione*, v. Pisa 39.
Andreotti Arturo, *applicato di 3ª classe, addetto agli studi*, v. Gioberti 90.
Garello Simone, *applicato di 2ª classe, addetto all'amministrazione*, v. Buttigliera 11.
Zarzolo Dom., *ufficiale d'ordine di 2ª cl.* v. Palazzo di Città 8.

R. Istituto di Magistero per l'educazione fisica

Corso Re Umberto 23 e Via Magenta 11

38-97.

Palazzina della Ginnastica al Valentino

82-13.

Giunta di vigilanza

Presidente

Flechia prof. comm. Pio, senat. del Regno, *delegato dal Ministero dell'Istruzione*, c. Valentino 40.

Segretario

Monti dott. cav. prof. Gius., *preside dell'Istituto*, parco Valentino (Palazzina della Ginnastica).

Membri

Leumann-Cerutti Amalia, *delegata dal Ministero dell'Istruzione* c. Vittorio Emanuele II, 105
Compans di Brichanteau, march. Carlo, deputato, *deleg. del Minist. dell'Istruz.*, v. S. Teresa 10.
Rignon colonnello conte Edoardo, *rappresentante il Ministero della Guerra*, c. Peschiera 17.
Frigerio conte cav. Ettore, *delegato del Ministero della Marina*, piazza Maria Teresa 2.
Pagliani prof. gr. uff. Luigi, *deleg. della Facoltà medica della R. Università di Torino*, v. Bidone 37.
Bolmida avv. comm. Carlo, *delegato del Municipio di Torino*, v. Milano 1.

Personale insegnante

Monti dott. cav. prof. Gius., predetto, *preside, ordin. teorica, tirocinio e comando.*
Zussini col. cav. Gerolamo, *vice-preside, incaric. di tecnica milit. e tiro a segno*, v. Magellano 10.
Borrino profª Angela, incaricata *di fisiologia ed igiene*, c. Re Umberto 50.
Bruni dott. prof. Angelo, *incaricato di anatomia*, v. Palazzo di Città 8.
Carli prof. cav. Enzo Vilcelso, *ordin. di ginnastica pratica*, c. Stupinigi 5.
Faccio profª Rebecca Luisa, *ordin. di ginnastica pratica*, v. Legnano 16.
Musso mº Giovanni, *incaricato di nuoto e voga*, v. dei Mille 56.
Pachner cav. prof. Michele, *ordinario di canto corale*, v. Venti Settembre 27.
Peroncini-Colombetti maestro cav. Luigi, *ordin. di scherma*, v. Princ. Amedeo 32.
Romano prof. Pietro, *ordin. di metodologia, storia ed estetica*, v. Nizza 17.

Personale amministrativo

Garino profª Eugenia, *segretaria*, corso Massimo d'Azeglio 72.

Personale inserviente

Bragotti Nicodemo, *bidello-custode*, via Magenta 11.
Zucca Candida, *bidella*, v. Consolata 15.

INSEGNAMENTO SECONDARIO

Scuole Governative.

R. Istituto Tecnico
Germano Sommeiller

Corso Oporto 3, 🚃 1-44.

Giunta di vigilanza

Presidente

Frescot ing. Cesare, grand'uff. 🚌, *delegato governativo* (S. Vito).

Vice-presidente

Badini-Confalonieri avv. Alberto, uff. 🚌, *delegato govern.*, v. Montevecchio 38.

Membri

Borgesa grand'uff. 🚌, ing. Enrico, *delegato provinc.* (Avigliana).

Rubino prof. Edoardo, comm. 🚌, *delegato comunale*, v. Asti 15.

Bellia ing. Giuseppe, comm. 🚌, *delegato della Camera di Commercio*, v. Principi d'Acaja 8.

Laclaire Gio. Paolo, comm. 🚌, *delegato della Lega Industriale*, c. Casale 61.

Bressan dott. Carlo, ✱, comm. 🚌, *preside dell'Istituto, Referendario*, c. Oporto 3.

Preside

Bressan, predetto.

Personale insegnante

Allan-Civita Amelia, *prof. ordinaria di lingua inglese*, v. Marenco 11.

Barucci Galileo, *prof. ordinario di disegno*, v. Madama Cristina 29.

Bettazzi dott. Enrico, 🚌, *prof. ordin. di lettere italiane*, c. Napoli 40.

Bollea dott. Luigi Cesare, *prof. ord. di geografia e storia*, c. Re Umberto 75.

Bolleto dott. Francesco, *ordin. di computisteria e ragioneria.*

Bongioannini dott. Erminia, *prof. ordin. di lettere italiane*, c. Re Umberto 10.

Bragagnolo dott. Gio., 🚌, *prof. ord. di geografia e storia*, v. Bellavista 13-15.

Campogrande dott. Valerio, *prof. ordinario di diritto civile comm., amministr., e di legislazione rurale, e lib. doc. R. Università*, c. Vitt. Eman. II, 110.

Carta-Satta Efisio, *prof. ordin. di disegno*, v. Ricasoli 2.

Della Sala-Spada Cesare, *prof. ordinar... di disegno arch.*, v. Andrea Doria 13.

Del Lupo dott. Michele, 🚌, *prof. ordin. di storia naturale*, v. Amedeo Avogadro 21.

De-Varda dott. Gio., *prof. ord. di chimica*, v. Chieri 6.

Di Francia dott. Letterio, *prof. ord. di lettere italiane*, v. Burdin 6.

Einaudi-Colla dott. Bianca Maria, *prof. ordin. di geogr. e storia*, v. Pastrengo 15.

Federico dott. Rosario, *prof. ord. di fisica*, v. Piffetti 5 *bis*.

Fournier Pietro, *prof. ordinario di lingua francese.*

Fubini avv. Riccardo, *prof. ordinario di economia politica e scienza delle Finanze e libero docente all'Università*, via Burdin 36.

Galassini ing. Alfredo, 🚌, *prof. ordin. di tecnologia mecc. e dis. relat., e ordinario al R. Politecnico*, p. Carlo Em. 9.

Ghiringhelli dott. Ignazio, *prof. ordinario di Lettere italiane*, v. S. Donato 7.

Gitti rag. Vinc., 🚌, *prof. ord. di computisteria e ragioneria*, v. Garibaldi 21.

Lenzi dott. Enrico, *prof. ord. di matematica*, v. Amerigo Vespucci 9.

Levi ing. Carlo, *prof. ord. di costruzioni e disegno relativo*, v. S. Secondo 19.

Magnaghi dott. Alberto, *prof. ordinario di geogr., e libero doc. alla R. Università*, c. Castelfidardo 1.

Manvilli dott. Venanzio, *ordin. di agraria ed estimo.*

Menzio dott. Pietro, *prof. ord. di lettere italiane*, v. Bonafous 8.

Molinaris Giuseppe, 🚌, *prof. ordinario di Lingua inglese*, v. Arsenale 10.

Neri dott. Ferdinando, *prof. ord. di lettere italiane, e lib. doc. alla R. Università*, c. Vittorio Em. II, 104.

Palatini dott. Francesco, 🚌, *prof. ordin. di matematica*, c. Vittorio Em. II, 44.

Perucca Giovanni, *prof. ordin. di lingua francese*, v. Amedeo Peyron 22.

Picone Gusmano ing. Alfonso, *professore ordin. di Topogr. e disegno relativo*, corso Re Umberto 75.

Predella-Longhi dott. Lia, *prof. ordinaria di matematica*, v. Gioberti 74.

Rigotti Annibale, ✱, uff., *prof. ord. di disegno*, c. Oporto 29.

Rocci Edoardo, *prof. ordin. di educazione fisica*, v. Massena 3.

Salvestrini Gio., *prof. ordin. di disegno*, v. Cibrario 41.

Schwarz Giacomo, *prof. ord. di lingua tedesca*, v. Arsenale 6.

Segadin dott. Leandro, *prof. ordin. di fisica*, v. Sacchi 24.

Setti dott. Ernesto, *prof. ordin. di storia natur. e lib. doc. R. Università*, v. Colli 17.

Treves-Segre dott. Rosetta, *professoressa ordin. di storia natur.*, v. Baretti 36.

Trivero dott. Camillo, 🚌, *prof. ordinario di storia generale e lib. doc. R. Università*, v. Silvio Pellico 24.

Saibene prof. Carlo, *incar. dell'insegnamento della calligr.*, c. Princ. Oddone 63.

Buttini Maria, *suppl. di calligrafia*, piazza Vittorio Eman. I, 23.

Bonasera dott. Gius., *suppl. di agraria*, v. Baretti 14.

Boggio dott. Tommaso, *suppl. di matematica*, v. Ottavio Revel.

Capetti ing. Vittorio, *suppl. di meccanica e disegno di macchine*, v. Alfione 9.

Carnevale dott. Pasquale, *suppl. di chimica tintoria e merciol.* c. Presid. Wilson 6.

Iorio ing. Carlo, *suppl. di matematica*, corso Vittorio Eman. II, 71.

Giannantoni Federico, *suppl. di educazione fisica*, v. Cernaia 32.

Giudici Oscar, *suppl. di filatura e tessitura.*

Marengo dott. Antonietta, *suppl. di lettere italiane*, v. Saluzzo 42 *bis*.

Villa Margherita, *suppl. di lingua inglese*, v. Cibrario 26 *bis*.

Mariglioni rag. Giuseppina, *suppl. di ragioneria*, c. Sommeiller 9 *bis*.

Spera Amelia, *suppl. di lingua francese*, v. Ricasoli 6.

Zublena dott. Franc., *supplente di lettere italiane*, v. Madama Cristina 5.

Faccio Rebecca Luisa, *suppl. di educazione fisica*, v. Legnano 16.

Banzatti ing. Ferruccio, *assist. di disegno architett.*, c. Siccardi 53.

Ferrero Michele, *assist. mecc. di fisica*, via Vigone 24.

Guidetti geom. Vittorio, *assist. di topogr. e disegno relativo*, v. Massena 94.

Massa geom. Ferdinando, *assist. di costruzione ed agraria*, v. Bern. Galliari 14.

Marengo Anita, *assistente di chimica*, via Venti Settembre 48.

Morgari Paolo Emilio, *assist. di disegno*, v. Ormea 70.

Pendola Pasquale, *assistente di disegno*, v. Quartieri 6.

Ricca prof. Giov., 🚌, *assist. di disegno*, v. Mercanti 30.

Trinchero ing. Carlo, *assist. di disegno*, v. Napione 8.

Pasquina Natale, *assistente di meccanica, tecnologia meccanica e disegno relativo*, v. Roma 15.

Savio Marcello, *assist. di storia naturale*, v. Valperga Caluso 19.

Segretario capo

Dellala Federico, v. Accad. Albertina 37.

Economo-cassiere

Zublena dott. Francesco, predetto.

Applicati

Lucci Felice, v. Carlo Alberto 31.

N. N.

Personale di servizio

Zumaglino Gio., *bidello capo*, v. Accademia Albertina 38.

Minelli Bernardo, *usciere della Presidenza*, v. Gioberti 27.

Garino Giovanni, 1° *bidello*, c. Oporto 5.

Giandrone Gio. Batt., 2° *bidello*, corso Ferruccio 40.

Garrone Ang., 3° *bid.*, v. Moretta 16.

Barbero Dom., 4° *bid.*, v. Volpiano 18.

Gallo Ant., 5° *bid.*, v. Ettore De Sonnaz 14.

Chiccoli Ces., 6° *bidello*, c. Oporto 17.

Valfrè Sec., 7° *bid.*, v. S. Fr. da Paola 28.

Martina Giacomo, 8° *bid.*, v. Po 7.

Scavino Pietro, 9° *bid.*, v. Venti Sett. 38.

Re Andrea, *custode*, c. Oporto 3.

Scuola Pratica di Commercio
annessa al Regio Istituto Tecnico
Via S. Quintino 4.

Bressan, predetto, *direttore.*

Bettazzi, predetto, *vice-direttore.*

Carosio Costanza, di *dattilografia*, corso Princ. Oddone 20.

Cartasatta Maria, di *lingua italiana*, via Ricasoli 2.

Dellachà dott. Ferdinando, di *italiano*, via Beccaria 9.

Dessoli dott. Domenico, di *contabilità*, v. Po 6.

Flammia cav. dott. G. B., di *econ. politica e diritto, e di operazioni e tariffe doganali*, v. Montevecchio 58.

Iorio-Praga Erminia, di *francese*, v. Venti Settembre 50.

Pertusi dott. Camillo, di *merciologia*, via Saccarelli 5.

Rosso avv. Alberto, di *trasporti e tariffe ferroviarie*, v. Boucheron 4.

Mascalchi Terosita, di *geografia e storia*, c. Re Umberto 45.

Rosso Ottavia, di *lingua franc.*, v. Po 10.

Saibene Bice, di *calligrafia*, c. Principe Oddone 63.

Villa Margh., di *francese*, v. Cibrario 26 *bis*.

Oxilia dott. Franca, di *matematica*, via Venti Sett. 44.

Giandrone Giovanna, *bidella*, corso Ferruccio 40.

Gasparin Giov., *custode*, v. Alfieri 22.

R. Scuola Industriale

Corso S. Maurizio 8

☎ 54-25, municipale 3-30.

La R. Scuola Industriale, istituita con D. L. 24 febbraio 1918, n. 338, è posta alla diretta dipendenza del Ministero per l'Industria, il Commercio ed il Lavoro. Proviene dalla regificazione dei corsi diurni del civico Istituto professionale operaio, già riconosciuti, ai sensi e per gli effetti dell'art. 233 del regolamento approvato con regio decreto 22 giugno 1913, n. 1014, i primi tre come Scuola professionale di 1° grado e gli altri quattro come Scuola di 2° grado, sezione meccanici elettricisti.

Essa risulta di una Scuola popolare operaia per arti e mestieri (o Scuola professionale di 1° grado), di tre anni di corso, e di una Scuola industriale, sezione per meccanici elettricisti (o Scuola professionale di 2° grado), di quattro anni di corso.

Al mantenimento annuo della R. Scuola concorrono il Ministero per l'Industria, il Commercio ed il Lavoro con L. 50.000 ed il Comune di Torino con L. 75.000. Il Comune di Torino concede inoltre una conveniente sede per la Scuola, per le officine e per i laboratori, e provvede anche alla manutenzione della Scuola stessa, alla fornitura di acqua, di illuminazione e di riscaldamento per tutti i servizi della Scuola.

Sono anche destinate al mantenimento della Scuola le tasse scolastiche, i proventi delle officine e dei laboratori, nonchè gli assegni che fossero concessi da altri Enti o da privati.

Consiglio di Amministrazione

Presidente

Frola conte avv. Secondo, gran croce decorato del gran cordone ✻ e ☎, fregiato della medaglia d'oro dei benemeriti dell'istruzione popolare e della medaglia d'oro del terremoto di Calabria e di Sicilia, Senatore del Regno, delegato dal Ministero per l'Industria, il Commercio ed il Lavoro, v. Juvara 10.

Vice-Presidente

Rubino prof. Edoardo, comm. ☎, delegato dal Comune di Torino, v. Asti 15.

Membri

Agnelli Giovanni, ♧ e ☎, delegato dal Ministero per l'Industria, il Commercio ed il Lavoro, v. Burdin 38.

Sincero ing. Francesco, delegato dal Comune di Torino, v. Napione 4.

Segretario

Verrotti ing. Ignazio, comm. ☎, cav. ✻, direttore della scuola, v. S. Croce 2.

Personale direttivo ed insegnante

Direttore

Verrotti comm. ing. Ignazio, predetto.

Insegnanti

Alliaud ing. Alberto, v. Beaumont 34.
Argenti prof. Silvio, v. della Zecca 34.
Baggi ing. Gius., uff. ☎ (sotto le armi).
Balbiano prof. Gius., c. Ponte Mosca 14.
Bardi ing. Augusto, v. Giacomo Bove 16.
Billia ing. Tommaso (sotto le armi).
Bormans dott. Alfonso, ☎, v. Parini 10.
Casanova prof. Giulio, v. Asti 2
Chazai prof. Luigi, v. Belvedere 2.
Fagnani prof. Francesco, v. Balbo 39
Figari ing. Giuseppe, v. Mazzini 50.
Fortina dott. Antonio, p. Vitt. Eman. I, 22.
Giovine dott. Angelo, v. Venti Sett. 54
Panata prof. Giuseppe, p. Denina 3.
Pizzi ing. Carlo, c. Vittorio Eman. II, 16
Prever dott. Pier Lodovico, v. Ormea 8.
Rovea ing. Gio., v. Pallamaglio 1.
Ugolini prof. Antonio, v. Beaumont 34.
Veronese ing. Luciano, v. Tarino 4.
Villanova ing. Gesualdo, v. Brofferio 1

Personale tecnico

Bauducco Bartolomeo, v. Nizza 205.
Del Lungo Primetto, v. Mazzini 54.
Pont Michele, c. Sommeiller 17.
Pratelli Raffaele, v. Germanasca 25.
Regis Annibale, caserma pompieri.

Personale amministrativo

Airasca Angela, v. Tarino 2.
Martino Maria, p. Montebello 40.

Personale di servizio

Arnolfi Aldo, c. Francia 3.
Giacomasso Tommaso, v. Brugnone 14.
Teia Gio. Marcello, v. Giac. Collegno 8

R. Liceo *Cavour*

Via Piave 2

Pederzolli dott. prof. Antonio Luigi, ☎, *preside*, v. Cibrario 4.
Antognoni cav. dott. Oreste, *prof. di lettere italiane*, v. Cibrario 9.
Momigliano dott. Attilio, *prof. di lettere italiane*, c. Presid. Wilson 4.
Arrò dott. cav. Alessandro, *per le lettere latine e greche*, v. S. Chiara 64.
Moroncini dott. Getulio, *prof. di lettere latine nella sezione moderna*.
Caldi dott. Giuseppe, *prof. di filosofia*, c. Moncalieri 89.
Lemmi dott. Francesco, *prof. di storia e geografia*, v. Cibrario 22.
Rizzatti dott. cav. Ferruccio, *prof. di storia naturale*, v. Amedeo Peyron 16.
Bettazzi dott. cav. Rodolfo, *prof. di matematica*, v. Maria Vittoria 42.
Crescini dott. Ezio, *prof. di fisica e chimica*, v. Drovetti 29.
Allason dott. Barbara, *insegn. di tedesco*, v. Balbo 41.
Ciaffi Vincenzo, *professore di francese*, c. Regina Margherita 81.
Ferrero dott. Maria, *inc. d'inglese*, corso Casale 2.
Rubiola Petronilla, *prof.ª di ginnastica*, c. Duca di Genova 6.
Bosco prof. Matteo, *ins. ginnastica*, via Morosini 81.
Torre Isabella, *inc. della segreteria*, corso Vitt. Eman. II, 23.

R. Liceo *Massimo D'Azeglio*

Via Parini 8.

Sezioni classiche

Meneghini dott. cav. Federico, *preside*, via Ormea 8.
Buonaretti dott. Domenico, *suppl. di lettere italiane*, c. Presid. Wilson 16.
Giacomino dott. cav. Claudio, *ord. di lettere latine e greche*, c. Duca di Genova 3.
Segre dott. Arturo, *ord. di storia e geogr.*, v. Donati 12.
Lanj dott. Zino, *ord. di filosofia*, v. Valeggio 25.
Predella dott. cav. Pilo, *ord. di matematica*, c. Vinzaglio 58.
Pandolfi dott. Mario, *ord. di fisica e chimica*, v. Amedeo Peyron 18.
Voglino dott. cav. Pietro, *ord. di storia naturale*, via Gioberti 86.
Cassinelli Carlo, *ordinario di educazione fisica*, v. Parini.
Faccio Rebecca Luisa, *inc. di educaz. fisica*, v. Legnano 16.
Buscaglione Barbara, v. S. Secondo 3.
Gattiesco Dante, *macchinista*.
Travaglio Cesare, *bidello*, v. Parini 8.
Minola Bartolomeo, *aiuto bidello*, via Borgo Dora 3.

Sezioni moderne

Cosmo dott. Umb., *ord. di lettere italiane*, v. Colli 14.
Allason dott. Barbara, *incar. di tedesco*, v. Balbo 41.
Podestà dott. Gustavo, *ord. di lett. latine*, v. Madama Cristina 11.
Sarno Ottavio, *incar. di lingua inglese*, v. Saluzzo 42.
Russiano dott. Perla, *incar. di letteratura francese*, v. Gioberti 30.
Cassinelli Carlo, *ord. di educazione fisica*, v. Parini 12.

R. Liceo *Gioberti*

Via Ospedale 33.

Todeschini prof. cav. Pasquale, v. Goito 8.
Corrado Corradino, cav. uff. ☎, *ordinario di letteratura italiana*, p. Vitt. Em. I, 19
Levi Attilio, *ord. di letteratura latina e greca*, v. Pastrengo 24.
Pandiani Emilio, *ord. storia*, v. S. Teresa 2.
Carabellese Pantaleo, *ordin. filosofia* (in servizio militare).
Marcel dott. cav. Edoardo, *ordinario di storia naturale*, v. Barolo 7.
Boselli Ricc., *ord. di matem.*, p. Crimea 3.
Romanese dott. Riccardo, *prof. di fisica e chimica*, c. Vitt. Em. II, 24
Occhiena Gio., *ins. di ginnast.*, v. Cavour 50.

R. Liceo *Vittorio Alfieri*

Via Saluzzo 55.

Bertana prof. Emilio, *presid.*, v. Ormea 75.
Gambaro dott. Angiolo, *suppl. di lettere italiane*.
Rossi Pier Marco, *ordin. di lettere latine e greche*, v. Madama Cristina 90.
Contessa dott. Carlo, *ordin. di storia e geografia*, v. Urbano Rattazzi 3.
Pastore dott. Annibale, *ordin. di filosofia*, v. Pastrengo 15.
Ferrari dott. Alessandro, *ordin. di matematica*, v. Villa della Regina 8.
Perucca dott. Eligio, *ord. di fisica e chimica*, v. P. Giuria 1.
Bezzi dott. Mario, *ordin. di storia naturale*, v. Pio Quinto, 3.
Bizzarri Saverio, *ord. di educaz. fisica*, v. Ospedale 24.
Balistreri Umberto, *segretario*, v. Madama Cristina 111.
Prot Ant., *macchinista*, v. Berthollet 23.
Brandoni Placido, *bid. cust.*, v. Burdin 25.

R. Ginnasio *Cavour*

Via Piave 2.

Pederzolli dott. prof. Antonio Luigi, ☎, *direttore*, v. Cibrario 4.
Fassini dott. Sesto, *prof. della quarta classe moderna*, v. Galvani 6.
Casarone dott. Gius., *prof. della quarta classe classica* v. Lagrange 47.
Avandino dott. Alessandro, *professore della prima classe A*, c. Vitt. Em. II, 73
Naso Giacomo, *prof. ord. ginnasio inf.*, via Governolo 34.
Giordano dott. Edoardo, *prof. della seconda classe A*, v. Cernaia 22.
Lenchantin De Gubernatis dott. Massimo, *prof. del ginnasio superiore moderno*, c. Princ. Oddone 20*bis*.
Ferro Gio., *professore d'aritmetica*, via Quattro Marzo 5.
Ciaffi Vincenzo, *prof. di lingua francese*, c. Regina Margherita 81.
De Magistris dott. cav. Gius., ☎, *prof. della quinta classe ginnas. moderna*, via Giovanni Prati 3.
Salomone dott. Luigi, *prof. della terza classe agg.*, v. Cibrario 24.
Gerosa dott. Pietro, *suppl. della seconda classe B*, v. Cibrario 26.
Segre dott. Giacobbe, *prof. ordin. della seconda classe B*, v. Lamarmora 27.
Picca dott. Carlo, *ordin. del ginn. infer.*
Chareun dott. Luigi, *incaric. della prima ginnasiale*.
Allason dott. Barbara, *incaric. di tedesco*, v. Balbo 41.
Ferrero dott. Maria, *incaricata di inglese*, c. Casale 2.

Berlia prof. Luigi, *incar. di disegno*, corso S. Maurizio, 39.
Rizzatti dott. Ferruccio, *prof. di storia natur.*, v. Amedeo Peyron 16.
Rubiola Petronilla, *prof.ª di ginnastica*, c. Duca di Genova 6.
Bosco prof. Matteo, *maestro di ginnastica*, via Morosini 81.
Torre Isabella, *segret.*, c. Vittorio Emanuele II. 23.

R. Ginnasio *Massimo D'Azeglio*

Via Parini 8.

Sezioni classiche

Menghini cav. Federico, *direttore*, via Ormea 8.
Ferrero dott. Carlo, *ord. classi sup.*, corso Vittorio Emanuele II, 68.
Masera dott. Gio., *id.*, c. Raffaello 20.
Rossi dott. Vittorio, *ordin. classi inferiori*, c. Oporto 19
Lobetti-Bodoni dott. Mario, *id.*, v. Duchessa Jolanda 21.
Damilano dott. Cesare, *id.*, v. dei Mille 12.
Passarin Andrea, *suppl. id.*, v. S. Domenico 34.
Berardo dott. Marco, *supplente*, v. Monte di Pietà 21.
Rinaldi dott. Angelo, *id.*, v. Artisti 18.
Provenzale dott. Romeo, *id.*, v. Assarotti 8.
Russiano dott. Perla, *ordin. di francese*, v. Gioberti 30.
Peyretti cav. uff. Franc., *ord. di matematica*, v. Sacchi 26.
Cassinelli Carlo, *ordin. di educaz. fisica*, v. Parini 12.
Faccio Rebecca Luisa, *inc. di educ. fisica* v. Legnano 16.
Gianasso Carlo, *bidello*, v. Maria Vittoria 52.

Sezioni moderne

Largaiolli dott. Filippo, *ordin., classi superiori*, v. Sagliano 3.
Monti-Buzzetti dott. Arnaldo, *id.*, via Nizza 121 *bis*.
Russiano dott. Perla, *ordin. di lingua francese*, v. Gioberti 30.
Sarno Ottavio, *incaricato di lingua inglese*, v. Saluzzo 42.
Peyretti cav. uff. Francesco, *ord. di matematica*, v. Sacchi 26.
Bezzi dott. Mario, *incar. di storia naturale*, v. Pio Quinto 3.
Salvestrini Giovanni, *incar. di disegno*, v. Cibrario 41.
Cassinelli Carlo, *ordin di educaz. fisica*, v. Parini 12.
Faccio-Rebecca Luisa, *incar. di educazione fisica*, v. Legnano 16.
Brizi Gius., *bidello*, v. Melchior Gioia 5*bis*.

R. Ginnasio *Gioberti*

Via Ospedale 33.

Todeschini prof. cav. Pasquale, v. Goito 8.
Maccarone Nunzio, *ordin. ginn. superiore* (in servizio militare).
Foffano dott. Luigi, *id.* v. dei Mille 42.
Carassale dott. Cajo, *ord. del ginnasio superiore*, v. Gius. Pomba 4.
Capra dott. Luigi, *ordin. ginnasio superiore*, v. Mazzini 33.
Bertolini Noemi, *suppl. ginn. inferiore*, c. Giovanni Lanza 90.
Moltoni prof. Vittore, *ordinario ginnasio inferiore*, v. dei Mille 42.
Coda dott. Costantino, *ordin. ginnasio inferiore* (Rivoli).
Fagnano Franc., *ordin. di aritmetica*, via Cernaia 14.
Reynaud dott. Giacomo, *ordinario alla 3ª classe, sez. 2ª*, v. Consolata 15.
Secreto dott. Gius., *ordin. classi infer.*, via Pisa 47.
Dalla Costa Luigi, *regg. della 2ª cl. sez. 2ª*, v. dei Mille 35.
D'Elia Raffaele, *ordin. di francese*, v. Saluzzo 13.

R. Ginnasio *Cesare Balbo*

Via Porta Palatina 31.

Rosso cav. dott. Gius., *dirett.*, v. Massena 3.
Paschetto dott. Antonio, *tit. classi sup.*, v. Carlo Alberto 17.
Campus Giovanni, v. Marna 10.
Salsotto cav. dott. Gius., v. Sagliano 3.
Gilardi dott. Carlo, v. del Carmine 2.
Pastore dott. Luigi, *prof. delle classi inferiori*, c. Princ. Oddone 63.
Savoja cav. ing. Gius., *prof. di matematica e storia naturale*, v. Goffredo Casalis 51.
Balzan prof. Angela, *suppl. di francese*, v. Ospedale 5.
Mentigazzi Olga, *supplente di francese*, v. Matteo Pescatore 9.
Corrado Franc., *id. ginn.*, v. Bologna 23.

R. Ginnasio *Vittorio Alfieri*

Via Valperga Caluso 10.

Bertana prof. Emilio, *dirett.*, predetto.
Currado dott. Lor., *prof. delle cl. inferiori*, v. Cibrario 11.
Rambaldi dott. Luigi, *prof. classi inferiori*, c. Oporto 29.
Castellano dott. Carlo, *prof. classi inferiori*, c. Vitt. Em. II, 44.
Gastaldi dott. Maggiorino, v. Arsenale 40.
Marini dott. Pio Luigi, *suppl. classi inf.*, c. Massimo d'Azeglio 22.
Bersano dott. Cesare, *prof. classi superiori*, v. Valperga Caluso 10.
Fiorio dott. cav. uff. Carlo, *ordin. materie letterarie*, c. Valentino 23.

Laufranchi dott. avv. Vitt., *ord. di materie letterarie*, c. San Martino 2.
Oddone dott. Costante, *prof. classi superiori*, v. S. Secondo 80*bis*.
Bolzi dott. Gius., v. Principe Amedeo 12.
Bernardi cav. ing. Luigi, *prof. di matematica*, v. Barolo 5.
Bizzarri Saverio, *prof. d'educazione fisica*, v. Ospedale 24.
Faccio Rebecca Luisa, *prof. d'educazione fisica*, v. Legnano 16.
Balestreri Ogoardo, *bidello cust.*, v. Madama Cristina 111.

R. Scuola Tecnica *Plana*

Via Garibaldi 36.

Lessona dott. Marco, *dirett.*, v. Beaumont 4.
Mesturini dott.ª Anna Teresa, *suppl. di lingua italiana*, p. Madama Cristina 1.
Guidon Maurizio, *ord. di lingua francese*, v. Belfiore 24.
Bernardi dott. cav. Carlo, *ordinario di storia e geografia*, v. Balbo 41.
Gasca dott. cav. Luigi, *ord. di computisteria*, v. Principi d'Acaia 7.
Carraroli dott. Arturo, *ord. di scienze naturali*, c. Moncalieri 119.
Mori-Breda dottª Ermenegilda, *straor. di matematica*, v. Boucheron 8.
Benini Agostino, *ordinario di disegno*, via Cibrario 36.
Buttini Maria, *suppl. di calligrafia*, piazza Vittorio Emanuele I, 23.
N. N., *suppl. di educazione fisica.*
Nicola Adele, *supplente di educazione fisica*, c. Francia 9.
Massei Luigi, *suppl. di lingua araba*, via della Rocca 47.
Gatti Giulio, *bidello*, v. Marna 9.

Classi aggiunte.

Arduto dott.ª Teresa, *suppl. di storia e geogr.*
Carini dott.ª Margherita, *suppl. di lingua italiana.*
Rinaldi Paolina, *supplente di computisteria*, c. Vitt. Eman. II, 110.
Ciaffi Vincenzo, *suppl. di lingua francese*, c. Regina Margherita 81.

R. Scuola Tecnica *Germano Sommeiller*

con Sezione Industriale

Via Montecuccoli 12.

Spagnotti dott. Pio, *capo d'Istituto effettivo*, decorato della medaglia dei benemeriti dell'istruzione, v. Amedeo Avogadro 19.
Asselieri ing. Tomm., *ordin. di matematica*, v. Marna 10.
Bertea prof. Luigi, *ordin. di disegno*, corso S. Maurizio 39.
Colombasso dott. Francesco, *ordin. geog. e storia*, c. Vinzaglio 95.
Del Lupo dott. cav. Michele, *ord. di scienze nat.*, v. Amedeo Avogadro 24.
De Munari prof. Valentino, *ordin. di disegno*, v. Alfieri 3.
Genta prof. cav. Alfieri, *ordin. di disegno*, c. Oporto 46.
Giannantoni prof. Federico, *ordin. di educazione fisica*, v. Cernaia 32.
Mago dott. Umberto, *ordin. di geografia e storia*, v. Po 51.
Pagliero prof. Franc., *ordin. di francese e computist. (Vice-dirett.)*, p. Solferino 3.
Pensa dott. Angelo, *ord. di matematica*, c. Oporto 36.
Pozzo dott. Achille, *ordin. di italiano*, via Boucheron 3.
Renacco dott. Egisto, *ordin. di italiano*, v. Ormea 40.
Rostagno dott. Luigi Andrea, *ordin. di italiano*, v. Silvio Pellico 17.
Saibene prof. Carlo, *ordin. di calligrafia*, c. Princ. Oddone 63.
Spattini prof. Carlo, *ordin. di francese*, p. Solferino 3.
Bacchetta prof. Carlo, *suppl. di calligrafia*, v. Donizetti 9.
Buttini dott.ª Teresa, *suppl. di italiano storia e geogr.*, p. Vitt. Eman. I, 23.
Carraroli dott. Arturo, *suppl. di scienze naturali*, c. Moncalieri 119.
Grillo ing. Alerino, *suppl. di meccanica e tecnologia*, v. Vittorio Amedeo 9.
Marini dott. Pio Luigi, *suppl. di italiano*, c. Massimo d'Azeglio 22.
Vizio dott.ª Adelina, *suppl. di computisteria*, v. Roma 34.
Degioanni cav. Francesco, *segretario*, via Barbaroux 34.
Gianetti Ferd., *meccanico*, v. Matteo Pescatore 1.
Scavazzini Giacomo, *bidello*, v. Sebastiano Valfrè 8.

Sezioni a Borgo S. Paolo

Via Cesana 103.

Manni dott. Amos, *ordin. di geografia e storia (Vice-direttore)*, c. Vinzaglio 19.
Bacchetta prof. Carlo, *suppl. di disegno*, via Donizetti 9.
Beltrami dott.ª Anna, *suppl. di matematica*, v. Cibrario 36.
Boccardo dott.ª Virginia, *suppl. di storia e geografia*, v. Ospedale 16.
Bizzarri prof. Saverio, *suppl. di educazione fisica*, v. Ospedale 24.
Davit prof. Eugenio, *suppl. di francese*, via Roccapiatta 4.
Dervieux dott. Luigi, *suppl. di scienze naturali*, v. Carlo Alberto 29.
Gallico prof.ª Bettina, *suppl. di calligrafia*, v. Montebello 22.
Oxilia dott.ª Franca, *suppl. di matematica*, v. Venti Settembre 44.

Porta dott. Giov., *suppl. di italiano*, via Roma 52.
Setti dott. Ernesto, *suppl. di scienze natur.*, v. Colli 17.
Vizio dott.ª Adelina, *supplente di computisteria*, predetta.
Gianetti Ferdin. *meccanico*, predetto.
Pozzo Gio., *bidello*, v. Palmieri 58.

R. Scuola Tecnica *Lagrange*

Via delle Rosine 14.

Nosenzo Domenico, *capo istituto effettivo*, v. Bonafous 5.
Tonolli dott. Umberto, *ordinario in lettere italiane*, c. S. Maurizio 25.
Bazzi dott. Francesco, *ordinario in lettere italiane*, c. Regina Margherita 78.
Föffano Stampini dott.ª prof.ª Silvia, *ordin. in lettere ital.*, v. Maria Vittoria 42.
Moltoni dott. Vittore, *suppl. lingua italiana*, v. dei Mille 42.
Maranzana dott.ª Ottavia, *suppl. lingua italiana*, v. Mazzini 40.
Costa dott. Gio. fu Gio., *ord. di matematica*, via Romani 4.
Cacace dott. Gius., *suppl. di matematica*, v. Vico 2.
Cremona ing. Luigi, *suppl. di matematica*, v. dei Mille 7.
Mattalia dott. Franc., *ordinario di storia e geografia*, v. Madama Cristina 12.
Balegno dott.ª Irene, *ord. storia e geografia*, v. Valsalice 20.
Operti dott.ª Teresita, *suppl. di storia e geografia*, v. Lamarmora 17.
Bonnet Maria, *ordin. di lingua francese*, v. Baretti 24 *bis*.
Malfatti prof. Guido, *ordin. di francese*, v. Rosine 14.
Bertello prof.ª Maria, *suppl. di francese*, c. Sommeiller 9 *bis*.
Manzone Itala *suppl. di franc.*, v. Belfiore 49.
Piolti dott. Gius., *ordin. di scienze natur.*, v. della Rocca 14.
Serazzi Eugenio, *ordin. di disegno*, via Madama Cristina 8.
Bosio prof. Gius, *suppl. di disegno*, v. Vanchiglia 32.
Ascari Luisa, *suppl. di calligrafia*, v. della Rocca 22.
Buttini Maria, *suppl. di calligrafia*, piazza Vittorio Emanuele I, 23.
Spinedi prof. Sabino, *ordin. di computist.*
Piccinino prof. Primo, *ordin. di educazione fisica*, c. Regina Margherita 79.
Piccinino prof. Primo, *suppl. di calligrafia*, predetto.
Ansaldi prof. Giuseppe, *suppl. di computisteria*, v. Garibaldi 21.
Rocco prof.ª Catterina, *suppl. di computisteria*, v. Villa della Regina 32.
Rubiola Petronilla, *suppl. di educazione fisica*, c. Duca di Genova 6.
Camussi Giuseppina, *suppl. educaz. fisica*, v. Cibrario 49.
Tagliabue Margherita, *suppl. educazione fisica*, v. Porta Palatina 30.

R. Scuola Tecnica *Carlo Ignazio Giulio*

Via Saluzzo 57.
Sezione maschile: via Saluzzo 57.

Ardizzone Paolo, ☎, *direttore effettivo*, v. Saluzzo 45.
Corbelli dott. Achille, *ordin. lingua italiana*, v. Mad. Cristina 63.
Massia dott. Pietro, *idem.*, v. Nizza 71.
Castagneri dott.ª Elisa, *idem.*, v. Cernaia 1.
Paracchini dott. Pietro, *suppl. di lingua italiana*, v. Alfieri 20.
Armissoglio ing. prof. Gaspare Luigi, *ordinario di matematica*, v. Campana 19.
Guidi dott. Guido, *ordin. di matematica*, v. Andrea Doria 19
Lolli Camillo, *ord. di francese*, v. Madama Cristina 62.
Vajo-Farina Clementina, *ord. di lingua francese*, p. Solferino 20.
Padovani Ferruccio, *suppl. di lingua francese*, c. Bramante 17.
Foa dott. Salvatore, *ordinario di storia e geografia*, v. Mazzini 52.
Colombo dott. cav. Adolfo, *ordin. di storia e geografia*, v. Madama Cristina 49.
Ortolani Augusto, *ordinario di disegno*, v. Marenco 6.
Gioana Luigi, *suppl. di disegno*, v. Pisa 5 *bis*.
Apostolo Margherita, *suppl. di disegno*, v. Ottavio Revel 5.
Orta rag. Feder., *ordin. di computisteria*, v. Garibaldi 40.
Villata dott.ª Eugenia, *suppl. di computisteria*, v. Roma 3.
Turco cav. Marco, *ord. di calligrafia*, c. Siccardi 26.
Scaparone dott. Sebastiano, *ord. di scienze naturali*, v. Massena 79.
De Micheli Emilia, *suppl. di Calligrafia*, v. Accademia Albertina 37.
Barberis prof. Franc., *ord. di ginnastica*, v. Bernard. Galliari 33.

Classi aggiunte femminili

Via Saluzzo 54.

Regis dott.ª Emilia, *ordinaria di lingua italiana*, v. Giusti 4.
Baj-Gastaldi Margh., *suppl. lingua italiana*, v. Baretti 18.
Vesin dott.ª Virginia, *suppl. matematica*, v. Ormea 53.
Serra Bottasso Catterina, *id.*, v. Valperga Caluso 8.
Manera Laura, *suppl. lingua francese*, v. Cibrario 63.

Pellizzari Beatrice, *suppl. di disegno*, via Maria Vittoria 23.
Pappo-Innocenti Adele, *suppl. di lingua italiana, storia e geografia*, v. Massena 5.
Massa dott.ª Camilla, *suppl. di storia e geografia*, c. Re Umberto 45.
Giorelli Maria Luisa, *suppl. di calligrafia*, v. Andrea Doria 8.
Scala Giuseppina, *suppl. educazione fisica*, via Quattro Marzo 1.

Regia Scuola Tecnica Femminile *Regina Elena*

Sede provvisoria, Via Parini 8
Succurs., v. Vinadio 26 (Borgo S. Paolo).

Zini-Terracini dott.ª Ida, *direttrice effettiva*, v. Valeggio 25.
Paschetto Celeste, *ord. di italiano* via Carlo Alberto 17.
La Rocca Carolina, *ord. di lingua francese*, c. Vinzaglio 3.
Maestro dott.ª Ida, *ordin. di matematica*, c. Vinzaglio 19.
Boncelli Maria, *ord. di matematica*, corso Oporto 47.
Giosserano Maria, *ordinaria di computisteria*, v. Bagetti 3.
Venturini Osasco Elodia, *ord. di scienze naturali*, via Principi d'Acaja 30.
Mori Brigida Piccinini, *ordin. di storia e geografia*, c. Oporto 46.
Motta-Ciaccio Lisetta, *ord. di storia e geografia*, c. Oporto 46.
Ceretti-Castelli Alessandrina, *ordin. di computisteria*, v. Nizza 9.
Roggero-Vandone Luisa, *ord. di disegno*, via Bogino 13.
Benzo Carolina, *ord. di calligr.*, v. Colli 2.
Gallesio Guglielmina, *ord. di lavori donneschi*, p. S. Martino 7.
Nebbia Rina, *ordin. educazione fisica*, via Mazzini 20.
Paglino Eggeschwillez Vittoria, *ord. di lingua francese*.

R. Scuola Tecnica Commerciale *Maria Laetitia*

Sede provvisoria: via Montecuccoli 12.

Quattrino Teresa, *direttrice effett.*, via Lamarmora 2.
Gregorio Rosa, *ord. di lingua italiana*, v. Alfieri 22.
Magliano Albertina, *id.*, v. Donati 27.
Beltramo Paola, *ord. di storia e geografia*, v. Nizza 57.
Bonfiglietti Lisa Vittorina, *ord. di lingua francese*, v. Palmieri 23.
Grassi-Rossi Eugenia, *ord. di disegno*, v. Valsalice 20.
Pellizzari Nelda, *ord. di matematica*, via Lamarmora 30.
Bogani Edvige, *suppl. di computisteria*, c. Reg. Margh. 180.
Franchi M. Clotilde, *id.*, v. della Rocca 21.
Treves-Segre Rosetta, *scienze*, v. Baretti 36.
Paschetto Teresa, *id.*, v. Carlo Alb. 17.
Prata Berlese Lucinda, *suppl. di lingua tedesca*, c. Ferruccio 2.
Bottari Carolina, *suppl. di inglese*, via Bellavista 8.
Banal Luisa, *suppl. di storia e geografia*, c. Regina Margherita 93.
Piccardi Angiola, *id.*, v. Duch. Jolanda 10.
Operti-Gramantieri Margherita, *suppl. di calligrafia*, v. Lamarmora 17.
Pellizzari Beatrice, *suppl. di disegno*, via Maria Vittoria 23.
Zola Albertina, *id.*, v. S. Quintino 20.
Garitta Paola, *id.*, c. Re Umberto 42.
Dabbene Costanza, *lavori donneschi*, corso Vitt. Eman. II, 102.
Rubiola Petronilla, *educazione fisica*, corso Duca di Genova 6.
Fontana Annetta, *segr.*, p. S. Martino 1.

R. Scuola Tecnica *Tommaso Valperga di Caluso*

Via Porta Palatina 30, p. terreno, 1 e 2.

Sezione maschile.

Audo-Gianotti Pietro, *Capo d'Istituto effettivo*, p. Denina 1.
Bacchialoni Francesco, *prof. ord. di lingua italiana*, v. Cibrario 10.
Russiano dott. Gemma, *suppl. italiano*, v. Gioberti 30.
Arnaud Vittorio, *prof. ordin. di lingua francese*, c. Massimo D'Azeglio 72.
Stroppiana dott.ª Maria, *ordin. di scienze*, v. Allioni 7.
Astuti rag. Pietro, *prof. ordinario di computisteria*, v. Alberto Nota 3.
Scarzello-Marchisio Giulia, *ordinaria di francese*, p. Denina 1.
Ravetti Franc., *suppl. di italiano* (Biella).
Marchisio dott. Luigi, *prof. ordinario di matematica*, v. Cardinal Maurizio 9.
Lucco dott. Cesare, *prof. ord. di storia e geografia*, v. Mazzini 33.
Marini prof. dott. Riccardo Adalgisio *ord. di storia e geogr.*, v. Luciano Manara 6.
Carlucci Rocco, *ordin. di disegno*, via Garibaldi 59.
Garritta Paolina, *suppl. di disegno.*
Zmiglio Maria, *suppl. di calligrafia*, via S. Quintino 45.
Pellizzari Isidoro, *suppl. calligrafia*, via Maria Vittoria 23.
Boggia Margherita, *suppl. disegno*, Istituto Maria Ausiliatrice.
De Micheli Emilia, *suppl. di calligrafia*, v. Accademia Albertina 37.

Ligiardi Emma, *suppl. comput*, v. Gropello 15.
Corrado Franc., *ordin. educazione fisica*, v. Bologna 23.

Sezione femminile.

Corso Reg. Margherita 115.

Pampione Emma, *suppl. lingua francese*, c. Princ. d'Acaja 28.
Fagnani-Arese prof.ª Alfonsina, *ord. di calligrafia*, v. Balbo 39.
Filippi rag. Anna, *prof.ª ordin. di computisteria*, v. Mad. Cristina 51.
Bogani prof.ª Edvige, *ordin. di computisteria*, c. Reg. Margherita 180.
Picca Carlo, *suppl di storia e geografia*, v. S. Quintino 60.
Magnetti Maria, *ordin. di disegno*, corso Vitt. Em. II, 60.
Sola Annetta, *prof.ª ord. di francese*, v. Bernard. Galliari 31.
Balegno dott.ª Eugenia, *prof.ª ordinaria di storia, geografia, diritti e doveri*, v. Val Salice 20.
Fusani prof.ª Leonilda, *ordin. d'italiano*,
Molineri dott.ª Rosetta, *ordin. d'italiano*, v. Cavour 39.
Borsarelli Onorina, *ord. d'italiano*, via Giusti 2.
Masino Leonarda, *suppl. di storia e geogr.*, v. Passalacqua 4.
Clerico Maria, *suppl. lavori donneschi*, v. Piave 9.
Dusi Teresa, *suppl. matematica*, via Superga 15.
Piovano Matilde, *suppl. disegno*, via Principi d'Acaja 1.
Frausisci Carlo, *suppl. francese.*
Reta dott.ª Elena, *ordin. di matematica*, c. Stupinigi 32.
Stroppiana Maria, *ordinaria di scienze*, via Allioni 7.
Barberis-Rissone Maria, *prof.ª ordin. di lavori donneschi, maestra assist.*, v. Maria Vittoria 45.
Sala Luisa, *prof.ª di ginnastica*, v. Bezzecca 8.
Savoja ing. Giuseppe, *ord. di matematica*, v. Goffredo Casalis 51.

Segretario

N. N.

R. Istituto Commerciale *Quintino Sella*

Ministero Industria, Commercio e Lavoro.

Via Montecuccoli 12

☎ 45-26

Questa Scuola, già istituita con Regio Decreto 31 agosto 1907 sotto il nome di R. Scuola Media Maschile di Commercio, fu, con Decreto Luogotenenziale 9 settembre 1915, riordinata secondo la legge 14 luglio 1912 e relativo regolamento 22 giugno 1913, e classificata *scuola promiscua*, di terzo grado, col nome di R. Istituto Commerciale Quintino Sella. — Consta di quattro anni di corso. — Il diploma di licenza conferisce il titolo di *perito commerciale*.

Consiglio di amministrazione

Presidente

Bocca comm. avv. Ferdinando, presidente della Camera di Commercio ed Arti delegato della Camera stessa.

Consiglieri

Badini Confalonieri avv. cav. Alberto delegato della Deputazione Provinciale
Ferraris ing. prof. cav. Lorenzo, delegato del Municipio.
Ravasenga avv. Luigi, deleg. della Cassa di Risparmio.
Rognone cav. uff. Carlo, delegato del Ministero di Agric. Ind. e Commercio.
Magri dott. prof. Gius., direttore dell'Istituto, *libero docente nella R. Università di Torino.*

Corpo insegnante.

Direttore

Magri dott. prof. Gius., pred., v. Donati 27.

Insegnanti titolari e incaricati

Abba dott. prof. comm. Franc., *incaricato d'igiene, libero docente nella R. Università di Torino*, v. Schina 8.
Ambruzzi prof. Lucillo, *incaric. di lingua spagnuola, prof. della stessa materia nel R. Istituto super. di studi commerciali*, c. Oporto 47.
Benevolo prof. avv. cav. Cam., *incaricato stenografia*, v. Nizza 65.
Buronzo dott. prof. Vincenzo, *titolare di lettere italiane.*
Curato prof. avv. Giulio, *incaricato di economia politica*, v. S. Quintino 24.
De Magistris dott. prof. Carlo Pio, *titolare di storia e geografia commerc.*, via Giovanni Prati 3.
Flammia prof. avv. cav. G. B., *incaricato di legislazione doganale e ferroviaria*, v. Montevecchio 58.
Fontana prof.ª Annetta, *incaric. di calligrafia e dattilografia*, p. S. Martino 1.
Gay prof. avv. Ces., *incaricato di diritto civile e commerciale*, v. Belvedere 2.
Graziani prof. dott. Ferdin., *incaricato di scienze fisiche e natur., assist. presso il R. Politecnico*, v. Montebello 38.
Leoni prof. Giuseppe, *titolare di lingua inglese*, v. Nizza 106.
Magri dott. prof. Gius., predetto, *titolare di merceologia*, v. Donati 27.
Monnet dott. prof. Camillo, *titolare di lingua francese.*
Pagliero dott. prof. Giuliano, *titolare di matematica, assist. di calcolo, presso la R. Università*, v. Ormea 117.

Pol[illegible]dro Gutmann prof.ª Rachele, *incaricata di lingua russa*, v. Alpi 9.
Ra[illegible]li dott.ª prof.ª Paolina, *incar. della [illegible]ca commerciale*, c. Vitt. Em. II, 110.
Se[illegible] prof. dott. rag. cav. Salv., *titolare di [illegible]utist. e ragioneria, assist. delle stesse [illegible]rie nel R. Istituto superiore di studi [illegible]erciali*, c. Siccardi 15.
S[illegible] dott. prof. Virginio, *titolare di lingua [illegible]a e incaricato dell'assistenza disci[illegible]re*, v. S. Quintino 19.

Supplenti

Ca[illegible]grande prof. dott. Valerio, *suppl. [illegible]zioni di diritto, lib. doc. nella R. Uni[illegible]tà di Torino*, c. Vitt. Eman. II, 110.
Castellaro dott.ª Severina *suppl. di scienze.*
Fassino dott. prof. Sesto, v. Galvani 6.
Fontana prof.ª Annetta, pred., *supplente di [illegible]ngua francese.*
Gamba prof.ª Teodolinda, *supplente di stenografia*, v. Consolata 1.
Guglielmone prof.ª Maria, *suppl. di lingua [illegible]ancese*, v. Bidone 27.

Personale amministrativo.

Segretaria economa

De Bernardi dott.ª Silvia, v. Valeggio 15.

Personale tecnico

Meccanico preparatore

Manta Carlo, v. Monterosa 42.

Personale di servizio.

Bidelli

Bosso Giovanni, *supplente*, c. Raffaello 30.
Gerlato Amedeo, v. Morosini 6.
Franzino Antonietta vedova Moise, via Gioberti 21.

Regia Scuola Commerciale *Paolo Boselli*

(*Ministero d'Ind., Commercio e Lavoro*).

Via Montecuccoli, 12 (sede prop[illegible]).

Scuola media di 2° grado istituita con Decreto Luogotenenziale 9 settembre 1915 e riformata dal R. Decreto superiore dell'istruzione commerciale in data 4 ottobre 1916. Fornisce le nozioni teorico-pratiche per formare impiegati di commercio. Requisito per l'ammissione: attestato di maturità [illegible]. Durata del corso: quattro anni, al termine dei quali la Scuola rilascia un *Diploma* [illegible]. Il certificato di promozione dalla terza alla quarta classe è titolo per l'ammissione senza esame alla prima classe dei RR. Istituti Commerciali [illegible] previo esame d'integrazione, alle Scuole [illegible] dal Ministero del a Pubblica Istruzione.

Consiglio d'Amministrazione

Presidente

Lacqua comm. Gio. Paolo, *delegato del Municipio*, c. Casale 64.

Vice Presidente

Negri comm. prof. Pasquale, *delegato della Camera di Comm.*, v. Mad. Cristina 90.

Consiglieri

Anselmi cav. avv. Giorgio, *delegato della Cassa di Risparmio*, v. Po 48.
Casabella ing. comm. Franc., *delegato del Ministero Industria, Comm. e Lavoro*, v. Maria Vittoria 10.
Rocca comm. ing. Alfredo, *delegato della Provincia*, c. Valentino 40.

Segretario

Loria dott. prof. Arturo, v. Saluzzo 23.

Personale.

Direttore

Loria dott. prof. Arturo, predetto.

Insegnanti

Barucci prof. Galileo, *incaric. di disegno*, v. Mad. Cristina 29.
Campogrande prof. avv. Valerio, *incaricato di nozioni legali*, c. Vitt. Eman. II, 110.
Casalegno prof.ª Anna, *titolare di francese*, v Amedeo Avogadro 19.
Fontana prof.ª Annetta, *incaricata di dattilografia*, p. S. Martino 1.
Gamba prof.ª Teodolinda, *incaricata di stenografia*, v. Consolata 1.
Loria dott. prof. Arturo, *titolare di matematica*, predetto.
Mimolo dott. rag. Mario, *incaricato di tecnica e pratica commerciale e di corrispondenza commerciale*, c. Valentino 9.
Nicola Filippi prof.ª Anna, *titolare di computisteria e ragion.*, v. Mad. Cristina 51.
Pertusi dott. prof. Camillo, *incaricato di chimica e merceologia*, v. Saccarelli 5.
Pollotti prof.ª Cristina, *suppl. di francese*, v. San Secondo 37.
Rizzatti dott. prof. Ferruccio, *incaricato di fisica e scienze naturali*, v. Amedeo Peyron 16.
Sassi-Masini dott.ª prof.ª Paola, *incaricata d'italiano*, v. Passalacqua 4.
Tonso prof.ª Amalia, *incar. di calligrafia*, v. Montecuccoli 7.
Visintri dott. prof. Luigi, *suppl. di storia e geografia*, c. Vercelli 107.

Segretaria economa

Pollotti Cristina, predetta.

Bidelli

Cantiani Franc., c. Orbassano 1
Begliuti Margh., v. S. Chiara 19.

Convitto Nazionale *Umberto I*

Via Marna 1, ☎ 13-93.

È sotto la diretta vigilanza del Ministero della Pubblica Istruzione ed è governato dal Regolamento approvato con R. D. 24 marzo 1912. Come tutti i Convitti Nazionali, ha per fine di dare ai giovani una completa educazione morale, intellettuale e fisica. Vi sono ammessi convittori e semiconvittori. I primi possono frequentare le scuole elementari interne, il Liceo-Ginnasio « Cavour » (classico e moderno), la scuola tecnica « G. Plana »,

che si trovano nello stesso edificio del Convitto, oppure l'Istituto tecnico « Sommeiller ». I semiconvittori sono ammessi soltanto per frequentare le scuole elementari.

Consiglio d'Amministrazione.

Presidente

Sighele cav. uff. Edoardo, *rettore*.

Consigliere provinciale delegato

Rocca comm. ing. Alfr., c. Valentino 40.

Consigliere municipale delegato

Perucatti comm. prof. Placido, piazza Statuto 3.

Consiglieri delegati governativi

N. N.

Pederzolli cav. prof. Antonio Luigi, preside R. Liceo Cavour.

Ferreri comm. Gius., v. Bogino 2.

Piacenza Gio., *segr.*, c. Ferruccio 23.

Officiali del Convitto.

Sighele cav. uff. Edoardo, pred., *rettore*.
Stella Alfonso, *vice-rettore*.
Piacenza Giovanni, pred., *econ. cassiere*.
Cravosio nob. Aleramo teol. dott., *dirett. spirituale* (in servizio militare).
Armigliato prof. Giorgio, *vice-economo*.
De Bono Ignazio, *aiuto-rettore*
Gazzera Giovenale, *aiuto economo*.
Grosso Francesco, *istitutore maestro*.
Rosa Gaudenzio *id.* *id.*
Torzilli Pietro, *istitut. effettivo*.
Persico Settimio, *id.* *di comp.*
Herbich Carlo, *istitut. temporaneo*.
Rusca Americo, *id.* *id.*
Cima Carlo, *id.* *id.*
Spallasso Giovanni, *id.* *id.*
Venezia Michele, *id.* *id.*
Bianchi Bruno, *id.* *id.*

Officiali addetti al Convitto

Mercandino cav. dott. Francesco, *medico-chirurgo*, c. Siccardi 7.
Fassò cav. uff. dott. Gaudenzio, *chirurgo*, v. Sacchi 12.
Clerico dott. Edoardo, *chirurgo-dentista*, v. Barbaroux 1.
Bruno prof. Ido, *ginnast.*, v. Venti Settembre 77.
Vertecchi Ern., *scherma*, v. Carlo Alberto 34.

R. Scuola Normale Femminile
Domenico Berti

Sede provvisoria: Via Burdin 21 per cessione del locale ordinario alla « Croce Rossa » ad uso Ospedale militare.

Direzione

Dal Vitt dott. Gius., *dirett.*, v. Madama Cristina 49.
Lazzari Maria, *segret.*, v. Principe Tommaso 17.

Professori

Pagnone dott. Annibale, v. Pallamaglio 1.
Levi dott. Adolfo, v. Susa 14.
Marpillero dott. Guido, v. Val Patonera 11.
Caldi dott. Giuseppe, c. Moncalieri 89.
Mortari Gio. Battista, c. Oporto 45.
Zini dott. Zino, v. Valeggio 25.
Grammatica Guiscardo, v. Campana 7.
Bertola dott.ª Carlotta, c. Vittorio Emanuele II, 61.
Calissano dott. Beatrice, v. Garibaldi 19.
Barbano dott.ª Orsola, c. Sommeiller 9bis.
Manis Soldati Anna, v. Giulio 16.
Fiorio dott. cav. uff. Carlo, c. Valentino 23.
Moroncini dott. Getulio.
Lanfranchi dott. avv. Vittorio, corso San Martino 2.
Rossi Pier Marco, v. Mad. Cristina 90.
Momigliano dott. Attilio, c. Pres Wilson 4.
Arici Zelmira, v. S. Secondo 31.
Ungherini dott. Ada, v. Valperga Caluso 19.
Peyron Velleda, v. Mad. Cristina 49.
Barale-Osasco dott. Maria, c. Siccardi 5.
Borsarelli Tommasina dott. Matilde, via Venti Settembre 9.
Giuliano-Cannizzaro Maria, c. Farini 1.
De-Magistris Giuseppe, v. Giov. Prati 3.
Silvestri Giorgi Agnesina, via Vincenzo Vela 27.
Gatti dott. Clara, v. Santorre Santarosa 10.
Bersano dott. Cesare, v. Valperga Caluso 10.
Rostagni di Bozzolo dott. Marianna, via Gioberti 74.
Trani Bianca, c. Francia 24.
Contessa dott. Carlo, v. Urb. Rattazzi 5
Chiora Maria Vittoria, c. Valentino 40.
Viriglio dott. Luisa, v. S. Secondo 70.
Frisone dott. Rosetta, v. Garibaldi 47.
Oneglio dott.ª Teresa, v. Bellavista 15.
Ferrari dott. Alessandro.
Virgilio dott. cav. Francesco, v. Gioberti 74.
Mei dott. Lea, v. Arsenale 4.
Pavarino dott. Luigi, v. Roma 42.
Perucca dott. Eligio, v. P. Giuria 1.
Romanese dott. Riccardo, corso Vittorio Emanuele II, 24.
Federico dott. Rosario, v. Piffetti 5 *bis*.
Bonasera dott. Giuseppe.
Lora Carlotta, v. Papacino 3
Berlia Giuseppe, c. S. Maurizio 19.
Chiaiso Giovanna, via S. Francesco da Paola 10*bis*.
Barucci Galileo, v. Madama Cristina 29.
Salvestrini Giovanni, v. Cibrario 41.
Lombardi cav. Mario, v. Venti Sett. 78.
Carcano Miani Margherita, v. Asti 39.
Magrini cav. Gustavo, v. Ottavio Revel 5.
Bertolini Amelia, c. Giov. Lanza 90.
Roasio Elvira, v. Ottavio Revel 5.
Aprà Franc. Luigia, c. Francia 31.
Rodellono Maria Pia, v. S. Donato 3.

Gazzano Rosetta.
Dagasso Battistina, v. Gioberti 36.
Gribaldi Marianna, v. Balbo 5.
Bocciarelli Angioletta, str. Santa Margherita 158.
Ciaccio Giuseppina c. Oporto 46.
Clerico Maria, v. Piave 9.
Guglielmone Maria, v. Bidone 27.
Provale Maria, v. Andrea Doria 13.
Jacono Vincenzina, v. Ospedale 29.

Maestre elementari di tirocinio

Dall'Olio Barbara, v. Bogino 21.
Rosingana-Napione Lucia, v. Morosini 88.
Resta Camilla, v. Cernaia 16.
Richetta Ernesta, v. Berthollet 2.
Balbis-Garrone Ermelinda, v. Val Patonera 101.
Barucci-Rezza Giuseppina, via Madama Cristina 29.
Mauro Isabella, v. Bidone 25.
Marchisio M. Luisa, v. Ospedale 45.
Morello-De Stefanis Luisa, v. Bernardino Galliari 19.
Guyot Angela, v. Ormea 52.
Bonardi Ida, v. Madama Cristina 6.
Molino Ines, c. Dante 42.
Angelucci Anna, v. Madama Cristina 58.
Riva Mazzella Livia, v. Mad. Cristina 58.
Vallegiani-Balestra Linda, via San Secondo 108.
Lejeune-Baudino Maria, v. Ormea 57.
Garelli Carmela, v. S. Anselmo 27.
Bernachon Matilde, v. Venti Settembre 5.
Coccino Luisa, v. Nizza 71.

R. Scuola Complementare Autonoma
Margherita di Savoia

Sede provvisoria: Via Parini 8

Prepara alla R. Scuola Normale. Ad essa si accede coll'attestato di maturità.

Direttrice

Bernocco Fava-Parvis Giulia, p. Carlo Felice 10.

Insegnanti

Alliaud Cornelia, v. Napione 9.
Apostolo Elda, v. Ottavio Revel 5.
Barreglia Carmela, v. S. Anselmo.
Bartoli Predella Alisa, c. Vinzaglio 58.
Bernocco Sponzilli Andreetta, v. Donati 3.
Casalegno Anna, v. Amed. Avogadro 19.
Craveri Giovanna, v. Colli 10.
Silvestri-Giorgi Agnese, via Vincenzo Vela 27.
Morra Sofia, v. Amedeo Peyron 46.
Provale Maria, v. Andrea Doria 13.
Rossi-Canuto Adele, v. Baretti 18.
Scala Giuseppina, v. Quattro Marzo 1.
Zmiglio Maria, v. S. Quintino 25.

Assistente segretaria

Ciaccio Giuseppina, c. Oporto 46.

R. Scuola Tipografica e di Arti affini

istituita nell'anno 1901, approvata con R. Decreto 9 maggio 1907, n. CCXXVIII (parte supplem.) e classificata come Scuola speciale con D. L. 23 settembre 1917, n. 896.

Via Carlo Alberto 37-39.

Sorta per iniziativa del Comitato Promotore delle onoranze a Giovanni Gutenberg nel 500° anniversario della sua nascita (24 giugno 1900). Questa istituzione professionale si prefigge i seguenti scopi:

1° Curare, per mezzo di corsi regolari di insegnamento (composizione tipografica a mano e meccanica; stampa tipografica; fonderia di caratteri; legatoria; disegno, stenografia, lingue italiana e francese, ecc.), l'istruzione tecnica, artistica e letteraria degli apprendisti compositori, impressori, legatori e fonditori;

2° Cooperare al perfezionamento tecnico e generale degli esercenti l'arte tipografica con un corso superiore di cultura professionale (diurno e serale);

3° Promuovere l'unità ortografica delle edizioni;

4° Raccogliere e conservare tutte quelle pubblicazioni professionali e prodotti grafici che servano alla istituzione di una Biblioteca grafica e di un Museo merceologico.

Quest'istituzione venne premiata con medaglia d'argento dorato al Concorso internazionale delle Scuole professionali di Milano nel 1904, con medaglia d'argento all'Esposizione tipografica operaia di Milano nel 1906, e con diploma d'onore e medaglia d'oro all'Esposizione internazionale di Torino 1911.

Consiglio Direttivo

Presidente

Vigliardi-Paravia comm. Gius., rappr. il Minist. dell'ind., del comm. e del lavoro, v. Meucci 2.

Consiglieri

Vigliardi-Paravia comm. Gius., predetto.
Lobetti-Bodoni cav. uff. Alberto, rappresentante il Ministero dell'industria, commercio e lavoro.
Maschio cav. Gio., rappr. il Comune.
Pomba gr. uff. Gius. Luigi, id.
Montaldo comm. ing. Giuseppe, rappr. la Provincia.
Chiantore Giuseppe, id.
Bosso comm. Giacomo, rappr. la Camera di Commercio e ind.
Diatto comm. ing. Vittorio, id.

Direttore

Gianolio cav. Dalmazzo, v. Mad. Cristina 45.

Corpo Insegnante

Corso di Lingua Italiana

Gironi prof. Tito, v. Massena 51.

Corso di Lingua Francese

Arneudo cav. uff. Gius. Isid., v. Cavour 41.

Corso di Disegno

Brugo prof. Giulio, c. Castelfidardo 13.
Felli prof. Arturo, v. Artisti 13.

Corso Composizione a mano

Saletti Manfredo, v. Venti Settembre 35.
Varetti Natale, v. Parma 24.

Corso Composizione meccanica

Beccaria Bartol., v. Corte d'Appello 13.
Gramantieri Tommaso, c. Regina Margherita 94.
Podio Alberto, v. Po 10.
Schiara Ernesto, v. Pietro Micca 20.

Corso di Stampa tipografica

Pellegrino Michele, v. Pisa 33.
Giorgis Aless., v. S. Chiara 33.
Verdi Vitt., v. Tarino 16.

Corso di fonderia tipografica

Turati Angelo, v. Bava 30.

Corso di Stenografia

Treves rag. prof. Benvenuto, c. Vittorio Emanuele II, 63.

Segretario-economo

Arneudo cav. uff. Gius. Isidoro, predetto.

Consulente legale

Mennyey avv. Gio., v. Carmine 4.

Assistente

Volonté Domenico, v. Rossini 21.

R. Istituto Nazionale per le Industrie del Cuoio

già R. Conceria-Scuola Italiana e Stazione sperimentale per l'Industria delle pelli ed affini.

Corso Ciriè, angolo via Biella
85-51.

L'Istituto venne eretto nel 1902 col concorso degli industriali di varie provincie d'Italia e sotto gli auspici dell'Associazione Italiana dell'Industria e del Commercio del Cuoio. Con R. Decreto del giugno 1907 passò alla dipendenza del Ministero di Agricoltura, Industria e Commercio.

Con recente Decreto Luogotenenziale venne classificato istituto di istruzione industriale di grado superiore col titolo di R. Istituto Nazionale per le Industrie del Cuoio.

L'Istituto si propone l'insegnamento teorico e pratico delle discipline attenenti all'industria conciaria allo scopo di fornire all'industria stessa, direttori chimici, tecnici di conceria e capi operai. Esso comprende due sezioni:

1a *Sezione Normale Teorico-pratica a corso diurno, triennale;*

2a *Sezione per gli Operai a corso serale, annuale.*

Alla scuola vengono pure tenuti *Corsi speciali* per capitani commissari del R. Esercito e R. Marina e corsi speciali accelerati per laureati in chimica.

Consiglio d'Amministrazione.

Presidente

Romana comm. Camillo, deleg. dell'Assemblea dei fondatori della scuola, via S. Giobbe 8.

Vice-presidente

Bocca avv. comm. Ferd., deleg. dal Minist di ind., comm. e lavoro, v. Alfieri 19.

Consiglieri

Accotto on. cav Guido, delegato dalla Prov. di Torino, Strambino (Ivrea).
Fiorio cav. uff. Cesare, deleg. dalla Camera di Comm. e Industria, v. Pietro Micca 10.
Martinolo cav. Guido, deleg. dal Ministero di industria, commercio e lavoro.
Montù ing. grand'uff. prof. Carlo, deleg. dalla Cassa di Risparmio, v. Po 3[illegible]
Durio Secondo, deleg. dall'Assemblea dei fondatori della scuola, v. al Fortino 32

Direttore della Scuola

Baldracco cav. uff. dottor Giacinto, via Schina 15.

Personale insegnante.

Sezione normale teorico-pratica.

Baldracco cav. uff. dott. Giacinto, prof. *tecnol. chim. della concia e materie coloranti.*
Delmastro-Calvetti dott. Emilio, *chimica inorganica e analitica qualitativa*, via Rosmini 7.
Lombard dott. Pietro, *chimica organica e analitica quantitativa*, c. Vinzaglio 11.
Camilla dott. Stefano, *incaricato insegnamento merceologia conciaria*, corso Oporto 44.
Goria Giovanni, *capo tecnico di conceria*, c. Ciriè.
Romanese dott. cav. Riccardo, *fisica applicata*, c. Vitt. Em. II, 24.
Appiani prof. rag. Giovanni, *computisteria e ragion. industriale conciaria*, via Enrico Cialdini 56.
Avenati-Bassi dott.ª Anna, *microscopia tecnica.*

Sezione per gli operai.

Andreis comm. Ettore, *Conferenze per il corso operaio*, v. Ciriè ang. v. Biella.
Furno prof. Firmino, pred., *insegn. ordin. di conceria pratica.*
Delmastro dott Emilio, pred., *insegnante elementi di chimica tecnologica.*

Scuola Professionale di Calzaturificio e Lavorazione del cuoio.

annessa al R. Istituto Nazionale per le Industrie del Cuoio.

Corso Ciriè angolo via Biella

La Scuola istituita per iniziativa di un Comitato Promotore, presieduta dal Sindaco di Torino senatore Frola, con l'appoggio del Governo e degli Enti locali, si propone di creare capi-tecnici e maestranze specializzate nella fabbricazione delle calzature nonchè curare lo sviluppo ed il progresso delle varie industrie di lavorazioni del cuoio.

La Scuola terrà anche Corsi di Conferenze nei principali centri in fabbriche di calzature.

Il Corso serale e festivo per operai è già in piena funzione ed il corso per capi-tecnici diurno avrà inizio tra breve.

Il Comitato promotore funge altresì da Comitato direttivo fino alla sistemazione regolare della scuola cui il Governo attende.

Presidente

Frola conte avv. Secondo, sindaco di Torino, v. Juvara 10.

Vice-presidente

Romana comm. Camillo, v. S. Giobbe 8.

Consiglieri

Bressa grand'uff. ing. Enrico (Avigliana).
Rossi avv. comm. Ferdinando, via Alfieri 19.
Colla avv. cav. Guido, v. Cibrario 61.
Ferrero di Cambiano grand'uff. marchese Cesare, v. Sagliano 4.
Salvadori di Wiesenhoff gr. uff. nobile Giacomo, c. Moncalieri 79.
Fiorio cav. uff. Cesare, v. Pietro Micca 10.
Baldracco cav. uff. dott. Giacinto, via Schina 15.
Vitale cav. Oreste, (Milano).
Forzinetti cav. rag. Carlo, (Milano).
Ferrerini cav. Silvio, v. Cibrario 71.
Verrotti comm. ing. Ignazio, v. Santa Croce 2.
Appiani prof. rag. Giovanni, v. Enrico Cialdini 56.
Barbazzi Arturo, (Milano).
Bassino Giuseppe, (Montanaro).
Bocca cav. uff. Annibale, v. Cernaia 15.
Galeotti cav. rag. Alfredo, c. Firenze 1.

Segretario

Colla avv. cav. Guido, predetto.

Direttore della scuola

Baldracco cav. uff. dott. Giacinto, pred.

R. Scuola-laboratorio di Panificazione

Sede provvisoria presso il R. Politecnico

La R. Scuola laboratorio di panificazione venne costituita, con R. Decreto 23 gennaio 1919, per iniziativa del Comune di Torino e con il concorso del Ministero per l'Industria, il Commercio ed il Lavoro e della Camera di Commercio ed Industria.

Nell'anno 1918 la Scuola stessa ha già funzionato provvisoriamente alla dipendenza di un Comitato esecutivo costituito come segue:

Presidente

Frola senat. conte Secondo, sindaco.

Membri

Abba comm. dott. Francesco.
Baldracco cav. dott. Giacinto.
Bosio comm. dott. Tullio, consigliere comunale.
Camilla dott. Stefano.
Capra Pietro.
Cauvin comm. Alberto, cons. comunale.
Colla cav. avv. Guido.
Fortina Giovanni.
Possetto cav. dott. Giovanni.
Ratti cav. Carlo, consigliere comunale.
Scurti dott. Francesco.

Direttore provvisorio

Verrotti comm. ing. Ignazio.

Scuole Municipali.

Istituto Professionale *Maria Laetitia*

Sede provvisoria: Via della Zecca
(Vicolo Benevello).

L'Istituto è destinato alle giovinette che intendono abilitarsi all'esercizio di certe arti, professioni: sartoria, modisteria, fiori artificiali, stiratura, rammendatura, lavori di cucito, ricamo, disegno. Vi è annessa una scuola di disegno per le operaie rimandrici.

Sopraintendenti scolastici

Grassi cav. prof. Pietro, via Andrea Doria 13.
Rovere Gius., c. Princ. Oddone 60.

Sopraintendente artistico

Cravanioli comm. prof. Giorgio, corso Siccardi 16.

Ispettrici

Coppa-Martinetti Rosa (Pianezza).
Carbonica-Sormani Olga, v. Napione 20.
Ferrero di Castelnuovo march. Felicita, via Lagrange 7.
Ostella-Trinchero Ildegarde, v. Bonafous 2.

Direttrice

Richelmy Clelia, *ff.*, v. Goito 2.

Insegnanti

Alliaud Vittoria, v. Napione 9.
Baralis Maria, c. Vitt. Eman. II, 96.
Bevilacqua Maria, v. Maria Vittoria 32.
Boella Maria, v. Garibaldi 10.
Falletti Giulia, c. Vinzaglio 28.
Cortese Gaja Francesca, p. Giulio 7.
Cotto Serafina, v. Luciano Manara 6.
Fontana Annetta, p. S. Martino 1.
Grossi can. cav. Gio., v. Milano 3.
Guarlotti cav. prof. G. B., v. Valsalice 20.
Paschetto Teresa, v. Carlo Alberto 17.
Tortore Teresa, c. Vitt. Eman. II, 40.
Valerio Teresa, v. Belvedere 11.
Zoacovich-Alessi Annita, v. Governolo 4.

Assistenti

Bonomi-Pianta Carlotta, v. Bogino 15.
Bosio Anna, v. Venti Settembre 36.
Gariglio Anna, v. Franc. Lanfranchi 24.
Matter Giulia, v. Sacchi 52.
Monasterolo Sofia, v. Nizza 76.
Zivelli De-Lauso Cesarina, v. Juvara 10.

Patronato Scolastico della Scuola-Laboratorio

Sede provvisoria: Via della Zecca (Vicolo Benevello).

Consiglio d'Amministrazione.

Presidente onoraria

S. A. I. e R. la Principessa Laetitia di Savoia-Napoleone, Duchessa d'Aosta

Presidente effettiva

Occella-Trinchero Ildegarde v. Bonafous 2.

Vice Presidenti

Ferrari di Castelnuovo march. Felicita, v. Lagrange 7.
Canonica-Sormani Olga, v. Napione 20.
Usseglio-Bianchi Giuseppina, c. Sommeiller 16.
Barberis avv. comm. Carlo, v. Garibaldi 49.

Consiglieri

Alessandrini-Mariani Giulia, v. Cristoforo Colombo 37.
Begey avv. Attilio, v. Milano 20.
Coppa-Martinetti Rosa (Pianezza)
De Gaspari-Vittone Giuseppina, p. Castello 14.
Follini comm. Carlo, v. S. Massimo 49.
Galateri di Genola conte Annibale, via Passalacqua 12.
Gherlone Emilia ved. Mantovani, corso Peschiera 2.
Rossi-Leumann Lydia, c. Vitt. Em. II, 44.
Gramegna-Guerci Giuseppina, v. Passalacqua 6.
Bona-Capello Eugenia, p. Consolata 5.
Rovere Giuseppe, c. Princ. Oddone 60.

Segretaria

Quattrino prof.ª Teresa, via Francesco Lanfranchi 2.

Cassiera

Richelmy prof.ª Clelia, ff. *Direttrice della Scuola-Laboratorio*, v. Goito 2.

Istituto Professionale Operaio

Corso San Maurizio 8, ☎ 54-25.
☎ Municipale 3-30.

L'Istituto Professionale Operaio, fondato nel 1903, mira a preparare e perfezionare buoni operai e capi-operai nell'esercizio delle professioni e dei mestieri più sviluppati in Torino e nelle regioni circostanti. Esso comprende:

1) Scuola diurna per le industriale chimiche, di 4 anni di corso;
2) Scuola serale di meccanica, di 5 anni di corso;
3) Scuola serale di arte muraria di 4 anni di corso;
4) Scuola serale di arti fabbrili di 4 anni di corso;
5) Scuola serale di arte decorativa industriale di 3 anni di corso;
6) Corso serale preparatorio, di due anni di corso, comune a tutte le suddette Scuole serali;
7) Corso annuale, serale e festivo, per conduttori di caldaie a vapore;
8) Scuola serale di chimica « Cavour » di 3 anni di corso.

Il governo didattico e disciplinare dell'Istituto è affidato ad un Consiglio Direttivo. Una speciale Giunta di vigilanza è preposta alle due scuole diurna per le industrie chimiche e serale di chimica « Cavour ». La Direzione immediata dell'Istituto è deferita a un direttore.

Consiglio Direttivo.

Presidente

Il Sindaco.

Presidente delegato dal Sindaco

Rubino prof. Edoardo, comm. ☎, via Asti 15.

Vice Presidente

Reycend prof. Ang., comm. ✻ e ☎, via Bogino 8.

Membri

Benazzo ing. Giovanni, ☎, v. Assarotti 9.
Bertero Oreste, c. Valentino 3.
Bon ing. Gius., ☎, v. Fabro 3.
Ceresa ing. Carlo Angelo, comm. ☎, via Legnano 40.
Cometti prof. Giac., v. Vassalli Eandi 32.
Giovara ing. Carlo, uff. ☎, via Ettore de Sonnaz 9.
Gribaudi prof. Pietro, ☎, v. Andrea Doria 13.
Maschio Giov., ☎, v. Artisti 16.
Rey Guido, ✻ e uff. ☎, v. Cavour 35.
Thovez ing. Ettore, c. Siccardi 69.

Segretario

Romita ing. Giuseppe, c. Oporto 31.

Giunta di vigilanza

Presidente

Rubino prof. comm. Edoardo, predetto

Vice-presidente

Ceresa ing. comm. Carlo Angelo, delegato dal Consiglio Direttivo dell'Istituto, predetto.

Membri

D'Ovidio prof. Enrico, comm. ✻ e senatore del Regno, delegato dal R. Politecnico, v. Sebastiano Valfrè 11.
Giovara ing. cav. uff. Carlo, delegato dal Consiglio direttivo dell'Istit., predetto.
Schiapparelli dott. Emilio, ☎, ☼, delegato dal Cons. comun., v. Magenta 57.
Sclopis ing. Giuseppe, delegato dal Consiglio comunale, v. Davide Bertolotti 2.
Thovez ing. Ettore, delegato dal Consiglio direttivo dell'Istituto, predetto.

Segretario

Verrotti ing. Ignazio, ✻, comm. ☎, via Santa Croce 2.

Direttore

Verrotti ing. comm. Ignazio, predetto.

Scuola diurna per le industrie chimiche.

Insegnanti

Campari ing. Gius., v. Belfiore 7.
Carnevale dott. Pasquale, c. Presidente Wilson 6.
Ceruti dott. Ivanhoe, v. Crimea 2.
Chiari prof. Luigi, v. Belvedere 2.
Crescini dott. Ezio, v. Drovetti 29.
De Ferrari ing. Emilio, v. Bagetti 21.
Fornaca dott. Antonio, p. Vittorio Emanuele I, 22.
Gino dott. Domenico, c. Raffaello 27.
Maspes dott. Giuseppe, v. S. Chiara 62.
Presser dott. Pier Lodovico, v. Ormea 8.
Rovida ing. Gio., v. Pallamaglio 1.
Sirtori prof. Ottavio, v. Saluzzo 42.
Villanova ing. Gesualdo, v. Brofferio 1.

Preparatore

Peyrano Antonio, c. Moncalieri 27.

Scuola serale di meccanica.

Insegnanti

Balbo ing. Lorenzo, c. Oporto 15.
Bogner ing. Gius., v. Artisti 13.
Campari ing. Giuseppe, predetto.
De Ferrari ing. Emilio, predetto.
Del Chiappa ing. Mario, c. Orbassano 7.
Ellena ing. Giovanni, v. S. Quintino 19.
Giustiniani ing. Aldo (sotto le armi).
Guerrera ing. Fortunato, v. Assisi 4.
Monti ing. Cesare, v. Vassalli Eandi 7.
Morra ing. Carlo, c. Castelnuovo 15.
Pigino ing. Silvino (sotto le armi).
Porporato ing. Silvio, c. Siccardi 53.
Rovera ing. Giovanni (in aspettativa).
Saks ing. Attilio, v. Accad Albertina 33.
Savegardo ing. Giovanni, via Goffredo Casalis 3.
Veronese ing. Luciano, v. Tarino 4.

Scuola serale di arte muraria.

Insegnanti

Barberi ing. Fausto (sotto le armi).
Gianchero ing. Silvio, v. S. Quintino 33.

Scuola serale di arti fabbrili.

Insegnanti

Bertello ing. Giuseppe (sotto le armi).
Gianchero ing. Silvio, predetto.

Scuola serale di arte decorativa.

Insegnanti

Bontempi prof. Luigi, v. Acqui 4.
Guarnotti prof. Gio., ☎, v. Valsalice 20.

Corso serale preparatorio.

Vice-direttore

Rovera ing. Giovanni, predetto.

Direttori disciplinari

Amprosione prof. Francesco, c. Regina Margherita 86.
Berlia prof. Luigi, c. S. Maurizio 39.
Bonzo prof. Giuseppe, v. S. Giulia 45.
Chiara prof. Bernar., uff. ☎, v. Gropello 20.
Cossa prof. Pietro, ☎, v. Cernaia 1.
Goytre prof. Vincenzo, v. Parini 10.
Perotti prof. Giovanni, p. Statuto 4.
Perucca prof. Giovanni, v. S. Giulia 8.
Salvestrini prof. Giovanni, v. Cibrario 41.

Insegnanti

Alliaud ing. Alberto, v. Beaumont 34.
Argenti prof. Silvio, v. della Zecca 34.
Arnaud prof. G. Battista, v. Rossini 28.
Banzatti ing. Ferruccio, c. Siccardi 53.
Benti ing. Renato, v. S. Massimo 14.
Berlia prof. Giuseppe, c. S. Maurizio 19.
Berlia prof. Luigi, predetto.
Bianco prof. Gio., v. Carena 20.
Bottino ing. Federico, v. Carmine 4.
Brugo prof. Giulio (sotto le armi).
Brusa prof. Aldo, v. Venti Settembre 16.
Cartasatta prof. Efisio, v. Ricasoli 2.
Castigliano ing. Luigi, v. Orto Botanico 7.
Chiaudano ing. Salvat. (sotto le armi).
Clivio ing. Eugenio, v. Lagrange 41.
Colomba geom. Antonio, v. Valsalice 20.
Fagnani prof. Franc. (in aspettativa).
Felli prof. Arturo, v. Artisti 13.
Figari ing. Giulio, v. S. Franc. da Paola 11.
Gallarini ing. Emilio, v. Piazzi 7.
Garnier ing. Enrico, v. Princ. Tommaso 35.
La Greca ing. Alfredo, v. Silvio Pellico 16.
Leo ing. Roberto, v. Susa 6.
Matthey prof. Ettore, v. Borgone 4.
Motta ing. Marco, v. Gropello 6.
Ortolani prof. Augusto, v. Marenco 6.
Pisani ing. Ulisse, p. Vitt. Eman. I, 10.
Premoli prof. Rodolfo (sotto le armi).
Rimbotti ing. Alberto (sotto le armi).
Rocchigiani prof. Fulvio, v. Campana 2.
Roero di Monticello ing. Leone, ☎ (sotto le armi).
Romiti ing. Augusto, c. Vittorio Emanuele II, 38.
Ruggeri prof. Giuseppe, c. Francia 34.
Scalfa prof. Adolfo, v. Ormea 49.
Sterponi prof. Bernardo, v. Massena 55.
Thomes ing. Edoardo, p. Carlo Emanuele II, 8.
Torchio ing. Giacinto, v. Gioberti 40.
Trinchero ing. Carlo, v. Napione 8.
Truffo prof. Ant., v. Saverio Vegezzi 4.
Vannini prof. Franciso, v. Lagrange 3.
Visconti arch. Giuseppe, v. Ormea 60.
Zanetti ing. Filippo (sotto le armi).
Zocchi prof. Oreste, v. Amedeo Peyron 3.

Scuola serale di chimica « Cavour ».

Insegnanti

Ceruti dott. Ivanhoe, predetto.
Maspes dott. Giuseppe, predetto.

Preparatore

Peyrano Antonio, predetto.

Corso per conduttori di caldaie a vapore.

Insegnante

Santarelli ing. Pietro, v. Mad. Cristina 8.

Impiegati di segreteria

Bianco-Crista Jolanda, v. Ottavio Revel 17.
Giani Maria, v. Colli 106.

Istituto Superiore Municipale *Margherita di Savoia*

Sede provvisoria: Via Piave 2.

Lo scopo essenziale di questo Istituto è di perfezionare l'istruzione e l'educazione delle fanciulle che abbiano compiute le scuole complementari o tecniche o ginnasiali inferiori.

Sopraintendenti

Caissotti di Chiusano conte Luigi.
Lanza comm. prof. Domen., v. Pastrengo 15.

Ispettrici

Galateri di Genola-Rossi cont. Emilia v. Passalacqua 12.
Danco-Serazzi Guglielmina, v. S. Secondo 35
Gherlone Emilia ved. Mantovani, c. Peschiera 2.

Direttrice

Bernocco Fava-Parvis Giulia, p. Carlo Felice 10.

Insegnanti

Bettazzi cav. prof. Enrico, c. Napoli 40.
Cauda Giuseppina, c. Vitt. Em. II, 94.
Cavalla prof. cav. Gius., v. Bonafous 7.
Gilly prof. Alfonsina, v. Berthollet 8.
Grossi can. cav. Gio., v. Milano 3.
Ham Clara, v. Venti Settembre 17.
Lemmi prof. Francesco, v. Cibrario 22.
Magnaghi prof. Alberto, c. Castelfidardo 1.
Morra Sofia, v. Amedeo Peyron 46.
Pachner cav. Michele, v. Venti Settembre 27.
Parrocchia Enrichetta, via Maria Vittoria 51.
Piccioni dott. cav. Luigi, v. Sacchi 46.
Piovano Carolina, v. Cibrario 15.
Piumati Sandra, c. Casale 46.
Rossi-Canuto dott.ª Adele, v. Baretti 18.
Segalin prof. Leandro, v. Sacchi 24.
Segre prof. Arturo, v. Donati 12.
Scala Giuseppina, v. Quattro Marzo 1.

Scuola serale di Commercio

Via Princ. Amedeo 19.

Questa Scuola conta oltre cinquanta anni di prospera vita. Essa comprende due corsi di tre anni ciascuno, inferiore e superiore. Nel primo s'impartiscono le cognizioni necessarie per mettere in grado gli alunni di esercitare il commercio minuto, nel secondo per abilitarli all'esercizio del commercio all'ingrosso e bancario. Vi si insegnano: Lingua italiana, Lingua francese, Aritmetica commerciale e Computisteria, Geografia commerciale, Calligrafia, Nozioni di pratica commerciale.

Le lezioni cominciano in ottobre e terminano il 31 marzo ed hanno luogo tutti i giorni feriali dalle ore 20 1/4 alle 22 1/4.

Nell'ultimo quinquennio la scuola ebbe in media 500 alunni per anno.

Comitato di vigilanza.

Presidente

Rubino cav. uff. Edoardo, v. Asti 13.

Membri

Berry cav. uff. Achille, v. Bezzecca 10.
Bocca comm. avv. Ferdin, v. Alfieri 19.
Bosso cav. Giacomo, v. Beaumont 8.
Cusinelli Angelo, v. Massena 95.
Fiorio cav. uff. Cesare, v. Pietro Micca 10.
Foa comm. Benedetto, c. Vittorio Emanuele II, 61.

Direttore

Ottino prof. Leopoldo, v. Moncalvo 22.

Insegnanti

Ansaldi rag. prof. Gius., v. Cibrario 17.
Armissoglio ing. Gaspare Luigi, v. Campana 19.
Boero prof. dott. Alessandro, c. Dante 42.
Castellano prof. dott. Carlo, c. Vittorio Emanuele II, 44.
Corbelli dott. Achille, v. Mad. Cristina 63.
Dellachà dott. Ferdinando, v. Juvara 19.
Della Piana avv. Vincenzo, v. Scalenghe 6.
D'Elia prof. Raffaele, v. Saluzzo 13.
Folgheraiter dott. Giuseppe, via Santa Teresa 15.
Fortina prof. dott. Antonio, p. Vittorio Emanuele I, 22.
Gatti rag. Ettore, p. S. Martino 1.
Manino prof. Oreste, v. Clemente 4.
Momigliano avv. Adolfo, v. San Domenico 34.
Mussatto Bernardo, v. Alberto Nota 3.
Odello rag. Giuseppe, v. Po 9.
Pareto prof. Pier Angelo, v. Garibaldi 59.
Pogliani prof. dott. Leopoldo, v. Madama Cristina 128.
Salsotto cav. prof. Gius., v. Sagliano 3.
Zunino rag. prof. Lorenzo, v. Consolata 11.

Segretario incaricato

Gallo Ferdinando, c. Reg. Margherita 173.

Istituto Musicale della Città di Torino *Giuseppe Verdi*

composto dal Liceo, dall'Orchestra e dalla Scuola di Canto corale dipendenti dal Municipio.

Preside

Depanis avv. comm. Giuseppe, Consigliere dell'Istituto musicale, *assessore delegato dal Sindaco*, v. Cernaia 1.

Membri del Consiglio Direttivo

Lanza prof. comm. Dom., v. Pastrengo 15.
Radicati di Marmorito conte Vittorio, c. Siccardi 75.

Zino prof. Zino, v. Valeggio 25.
Smigaglia avv. Moise, v. Moncalvo 18.
Gromis di Trana, conte avv. Carlo, corso Siccardi 78.
Cantù dottor cav. C. Adolfo c. Oporto 28.
Olivieri di Vernier conte Carlo, via dei Mille 18.

Segretario

Lunati Samuele, v. Belvedere 17.

Liceo Musicale *G. Verdi*

Via Rossini 8.

Lanza prof. comm. Domenico, *delegato dal Sindaco.*
Cantù dott. cav. Carlo Adolfo, *id.*
Collino maestro Federico, *direttore interinale*, v. Nizza 5.
Lunati Samuele, *segretario*, v. Belvedere 17.
Migliara Carlo, *ispettore*, Borgo Medioev.

Corpo insegnante

Ballarini Eugenio, *violino e viola*, c. San Maurizio 53.
Bellardi Gio., *violino*, p. Montebello 33.
Bendazzi E., *clarino*, corso Regina Margherita 144.
Betti-Navone Carolina, *arpa*, p. Vittorio Eman. I, 4.
Bufaletti Federico, *pianoforte principale*, v. Roma 42.
Carcò-Greco Franc., *materie letterarie*, v. Madama Cristina 62.
Casale Felice, *id.*, p. Montebello 40.
Collino Feder., *armonia*, v. Nizza 5.
Cuneo Franc. Ang., *contrabbasso*, v. Po 51.
Del Marchi Faustino, *solf. e teoria*, piazza Vitt. Em. I, 10.
Fontana Carlo, *corno*, v. Cavallerizza 4.
Gallino Luigi, *pianoforte compl.*, v. della Rocca 21.
Gaviani Ang. Mario, *violino*, p. Vittorio Emanuele I, 18.
Grossi Samuele, *violoncello*, c. San Maurizio 39.
Gullino Ettore, *flauto*, via Venti Settembre 15.
Nori Primo, *oboe*, v. Bogino 1.
Operti Matilde, *piano compl.*, v. Ormea 8.
Orefici Alberto, *fagotto*, v. Venti Settembre 46.
Sincero cav. Dino, *organo*, v. Napione 4.
Virgilio Ulrico, *flauto.*
Zaccagnini Armando, *tromba e congeneri*, v. Palazzo di Città 5.

Scuola Municipale di Canto Corale

presso il Teatro Regio.

Cantù cav. dottor C. Adolfo, *delegato dal Sindaco.*
Lanza prof. comm. Domenico, *id.*
N. N. *maestro di canto corale ed istruttore dei cori del teatro Regio.*
Cordone Ettore, *maestro sostituto*, piazza Montebello 35.
Migliara prof. Eldrado, *ispettore archivio*, Borgo Medioevale.

Presso le Librerie G. B. PARAVIA e Comp.

TORINO

GUIDA DEL VIAGGIATORE

compilata dall'avv. C. ISAIA

illustrata da 38 fotoincisioni e della Pianta della Città.

Pubblicata sotto il patrocinio del Municipio
e della Società Promotrice dell'Industria Nazionale di Torino

Edizione riveduta e corretta da G. I. ARNEUDO

PIANTA DI TORINO

alla scala di 1:15.000

Foglio di centimetri 70×78 stampato a colori, col tracciato della nuova cinta daziaria (marzo 1912) e colla indicazione delle linee tramviarie.

INSEGNAMENTO PRIMARIO

Scuole Municipali.

Direzione Generale

delle Scuole Elementari Municipali

Via Corte d'Appello 1, scala 4ª, p. 3°

I nomi segnati da * indicano che gli Insegnanti si trovano sotto le armi o al servizio della Croce Rossa.

Direttore generale

Ambrosini cav. uff. prof. Antonio, corso San Maurizio 36.

Ispettore per il canto

Pedrotti cav. Michele, v. Venti Settembre 27.

Scuole, Deputati di vigilanza, Ispettrici, Direttori ed Insegnanti

delle Scuole Elementari Municipali per l'anno 1917-1918.

SCUOLE URBANE

Alfieri Vittorio, v. Palmieri 58 (sede provvisoria Casa Benefica, v. Princ. d'Acaja 40).

Deputato di vigilanza

Bernardi dott. cav. Natale, c. Francia 1 *bis*.

Ispettrici

Valeri Calizaris Ernesta, v. Vassalli Eandi 32.
Bellone Ninetta, v. Principi d'Acaja 22

Direttore

Gilardi prof. cav. uff. Bernardo, v. Gropello 20.

Classe SEZIONE MASCHILE

1ª Mo[illegible] Onorina, v. Principi d'Acaja 20.
Morone Margherita, v. Talucchi 23.
2ª Bellone Giovanna, c. Palestro 5.
Berruti-Cravisso Maria Teresa, v. Garibaldi 18.
3ª Musso Bertolo Anna, v. G. Casalis 30.
Vinci Carri Paola, v. Cesana 70.
Marocco Vittorina, v. Bagetti 27.
4ª Mugnaioni Giuseppe, v. S. Quintino 58.
Cangioli Lorenzo, v. Duchessa Jolanda 8.
Zoppi Alberto *.
5ª Grixa Giuseppe, v. Cassini 5.
Calleri Raimondo, v. Cernaia 28.
6ª Bonosio Alberto, v. Cassini 5.

Classe SEZIONE FEMMINILE

1ª Trinchieri-Filippi Felicita, v. Ettore De Sonnaz 9.
Cavallo-Sibille Ortensia, v. Donati 5.

Classe
2ª Sacchetti Rosa, c. Principe Oddone 3.
» Canavesio Giovanna, c. Vitt. Em. II, 16.
3ª Cassulo-Olivero Maria, v. G. Casalis 3.
» Mantaut-Bruneri Luisa, v. Giacinto Collegno 28.
4ª Borgna-Pagliani Adalgisa, v. Chiomonte 3.
Giusiano Adele, c. Castelfidardo 17.
5ª Pagliano-Carbonero Angela, v. Talucchi 2.
6ª Cometti-Magnani Giulia, v. V. Eandi 3.

Allievo G., via Vibò, 24. (Sede Centrale).

Deputato di vigilanza

N. N.

Ispettrici

Bosio-Gianolio Anna Maria, str. di Lanzo 13.
Rossi Teresa, p. Lanzo 1.

Direttrice

N. N.

Incaricata della Direzione provvisoria

Molino Gemma, c. Dante 42.

Classe SEZIONE FEMMINILE

1ª Cazzola Lina, v. Consolata 5.
» Metto-Fusco Maria, v. Montecuccoli 6.
» Guerreschi-Bongioanni Eva, v. Monti 12.
2ª Cocchi Vittoria, v. S. Secondo 19.
» Rosso Gemma, v. Montecuccoli 6.
» Salza Carmen, c. Reg. Margherita 216.
» Bocca Maria, Valsalice, Villa Quiete 2.

Classe SEZIONE MISTA

1ª Baldo Rina, v. S. Donato 9.

Succursale Via d'Ailery, 7.

Classe SEZIONE MASCHILE

1ª Bellone Angela, v. Bagetti 7.
» Emanuelli Teresa, v. Gropello 6.
» Martini Cristina, v. Boucheron 8.
2ª Camisassa Antonietta, v. Ariosto 5.
Catani Ester, v. Magenta 2.
» Oddono Anna Maria, c. Valentino 40.
3ª Bertrand Lia, v. Cibrario 26 *bis*.

Classe SEZIONE FEMMINILE

3ª Baratelli Luisa, v. Garibaldi 1
» Dolci Rosa, p. S. Giulia 4.
» Gerbore Maria Teresa, c. Vitt. Em. II, 1.
» Sommer-Grea Ida, v. Duch. Jolanda 8.

Classe SEZIONE MISTA

1ª Bianchi Olimpia, v. Lanzo 76.
3ª Costa Rita, v. Bertola 47.
» Palli Renata, c. Dante 7.

Succursale di Via Pont, 14.

Classe SEZIONE MASCHILE

4ª Dagna Leonardo, c. Principe Oddone 3.
» Mollo Secondo, v. Sebastiano Valfrè 2.
5ª Stuardi G. Battista *, c. Regina Margherita 232.

Classe SEZIONE FEMMINILE

Anna Elisabetta, v. Cibrario 12.
Cacchetti Eugenia, c. Duca di Genova 6.
Pia-Carpignano Delfina, v. Parella 11.
Saccone-Bogani Luisa, c. Regina Margherita 180.
Ferrero-Serramoglia Adele, v. Giusti 3.

Aporti Ferrante, v. Barolo 6.

Deputato di vigilanza

prof. comm. Placido, p. Statuto 3.

Ispettrici

Bodo-Cantamessa Enrica, v. Cavour 5.
Negrotto-Boggio Luisa, c. Valentino 11.
Serre-Nizza Emilia, v. S. Anselmo 2.

Direttrice

Molino Luisa, v. Madama Cristina 49.

Classe SEZIONE MASCHILE

Carella-Dogliotti Orsola, v. Carlo Alberto 33.
Neyrotti Teresa, v. Roma 8.
Castagnero-Fantini Rita, v. Bricca 12.
Alesio-Martinotti Margherita, v. Po 52.
Toselli Teresa, v. della Rocca 14.
Ruggero Teresa, c. S. Maurizio 67.
Tua-Rubino Antonietta, c. Cairoli 4.
Mascarelli Rosina, v. Maria Vittoria 20.
Dardano Romualda, v. Chieri 15.
Coccone Clelia, v. Napione 8.
Deltetto Mario *.
Roberto Modesto, v. Vanchiglia 11.
Casale Felice, v. Montebello 40.

SEZIONE FEMMINILE

Via Barolo 8.

Serretti-Artois Gemma, v. Montebello 30.
Bosio Maria Antonietta, v. Valperga Caluso 5.
Bauchiero Delfina, v. S. Massimo 42.
Valletti Anna Maria, v. S. Massimo 36.
Costaldi di S. Gaudenzio Letizia, v. Saluzzo 83.
Pozzo Carolina, v. Ospedale 41.
Chiappe Rina, v. Cavallerizza 4.
Molineri Maria, v. Cavour 39.
Triverio Carolina, c. Reg. Margherita 79.
Fanelli Maria, v. Rossini 28.
Fachner Maria, v. S. Massimo 42.
Tarchetti Clelia, v. S. Quintino 53.
Rapelli-Provera Angela, p. Denina 1.
Ghianda Annetta, v. Vanchiglia 10.

SEZIONE MISTA

Coccone Vittoria, v. Napione 8.

B. V. di Campagna, viale Madonna di Campagna 30.

Deputato di vigilanza

dott. cav. uff. Enrico, v. Principe Oddone 29.

Ispettrici

Francesca, B. V. di Campagna.
Amalia.

Direttore

Incaricata alla Direzione provvisoria

Elvira, v. Cernaia 24.

Classe SEZIONE MASCHILE

1ª Gianotti-Audisio Emilia, v. Gropello 2 *bis*.
» Lasagna Marisa, c. Vitt. Em. II, 19.
2ª Listello Vittorina, viale della Chiesa 5.
» Asinari Delfina, v. Gius. Pomba 4.
3ª Tassinari Nella, v. Saluzzo 7.
» Occhetto-Violetta Clelia, v. Nicolò Barberis 6.
4ª Casassa Oreste *.
» Giolito Guglielmo *.
5ª Leone Biagio *.

Classe SEZIONE FEMMINILE

1ª Borgognone Rosa, v. Madama Cristina 78.
» Cravario Amalia, v. Principe Tommaso 3.
2ª Richetta Lydia, v. Goito 17.
» Violetta Cesira, v. Nicolò Barberis 6.
3ª Rissi Emilia, v. Madama Cristina 78.
» Traversa-Turiani Nizza, p. Statuto 17.
4ª Giordano Rosetta, c. Princ. Oddone 64.
» Ayrino Margherita, v. Cernaia 26.
5ª Gachet Emma, c. Valdocco 17.
6ª Monet Alessandrina, c. Francia 19 *bis*.

Classe SEZIONE MISTA

1ª Cerutto Colombina, c. Oporto 45.
» Violetta Felicina, v. Nicolò Barberis 6.

B. V. del Pilone, str. di Casale 215. (Aggregata alla Direz. delle Scuole G. Gozzi).

Deputato di vigilanza

Pomba ing. gr. uff. Giuseppe Luigi, cons. comunale, v. S. Quintino 43.

Ispettrici

Pilo Boyl di Putifigari-Faà di Bruno marchesa Maria, Madonna del Pilone.

Classe SEZIONE MASCHILE

1ª Luparia Oreste, v. Venti Settembre 23.

Classe SEZIONE FEMMINILE

5ª Ravizza Annalena, v. Princ. Tommaso 21.
6ª Buzzi Angela, v. Bonafous 7.

Classe SEZIONE MISTA

1ª Adriano Albertina, v. S. Giulia 8.
2ª Salutanzi-Ghisolfi Candida, c. Casale 98.
3ª Sesia Rosalinda, v. Nizza 56.

Boncompagni C., via Clemente 3. (Sede principale).

Deputato di vigilanza

Bonaudi avv. prof. Emilio, v. Ettore De Sonnaz 14.

Ispettrici

Biga-Tamburano Rosa, p. Statuto 1.
Martinolo Elisa, c. Oporto 59.

Direttore

Perotti prof. Giovanni, p. Statuto 4.

Classe SEZIONE MASCHILE

3ª Benna Ernesta, v. Amedeo Peyron 14.
» Gilardi Vittoria, c. S. Martino 3.
» Grillo Amalia, v. Giacinto Collegno 7.
» Tallia Angiola Maria, v. Pietro Micca 9.
4ª Merlo Mario *.
» Sanmartino Giuseppe, v. S. Donato 7.
» Perrot Cirillo *.
5ª Collo Bartolomeo, v. Amedeo Peyron 52.
» Mussatto Bernardo, v. Alberto Nota 3.
» Prelato Michele, v. Valdieri 11.

Classe SEZIONE FEMMINILE

3ª Bussolino Emilia, v. Talucchi 1.
Ossilia Annetta, c. Francia 5.
Salza-Montanaro Teresa, c. Regina Margherita 216.
4ª Gava-Bonaudo Carmela, p. Rayneri 7.
Vinzaghi-Brunetti Erminia, v. Bossi 29.
Migliardi Caterina, v. S. Donato 21.
Borello Angela, v. S. Donato 47.
Porta-Crescini Teresita, v. Drovetti 29.
Bottoni-Gera Teodolinda, v. Morosini 16.

Classe SEZIONE MISTA

1ª Tomatis Angiola Maria, v. dei Quartieri 2.

Succursale di Via Giac. Collegno 8.

Classe SEZIONE MASCHILE

1ª Fascinotti Gav. Emilia, c. Francia 31.
Lampo Silvia, p. Martini 20.
Rubatto Giuditta, v. Susa 8.
Gianoglio-Wehmeyer Paola, v. Barbaroux 38.

Classe SEZIONE FEMMINILE

1ª Cerovetti Carolina, v. Galvani 9.
Giosserano Maria, v. Bagetti 3.
Paglia Teresa, v. S. Donato 43.
Lampo Roberti Maria, p. Martini 20.

Succursale di Via Migliara 1.

Classe SEZIONE MASCHILE

2ª Bogani Giovanna, c. Reg. Margherita 180.
Piacenza-Valle Teresa, c. Ferruccio 23.

Classe SEZIONE FEMMINILE

2ª Tricco-Ferreri Rosetta, p. Statuto 10.
» Galletti Teresa, v. Clemente 4.

Succursale di Via Le Chiuse 43.

Classe SEZIONE MASCHILE

2ª De Bernardi Anna, v. Piffetti 42.
De Bernardi Elisa, v. Piffetti 42.

Classe SEZIONE FEMMINILE

2ª Meda Beatrice, v. S. Chiara 33.
Gallo-Trieco Emma, v. Le Chiuse 13.

Borgo S. Paolo, via Pollenzo 26 (sede centrale).

Compartimento I Via Pollenzo 26.

Deputato di vigilanza

Colombini avv. Giulio, v. Volturno 6.

Ispettrici

Torchio Garino Emma, v. Cesana 70.
Faccenis-Campioni Clotilde, v. Duchessa Jolanda 19.

Incaricato della Direzione provvisoria

Goyitre Vincenzo, v. Parini 10.

Classe SEZIONE MASCHILE

1ª Bergia Laura, v. Germanasca 35.
» Manino-Fratti Anna, v. Mad. Cristina 11.
2ª Guglielmi Clelia, c. Vitt. Em. II, 110.
» Reorda-Vaccino Alfonsina, via Villafranca 18.
» Verrua Ester, v. Madama Cristina 29.
3ª Coppi Clelia, v. Gropello 4.
» Massolo Emilia, v. S. Quintino 6.

Classe SEZIONE FEMMINILE

1ª Casella-Bersezio Margherita, v. Colombo 37.
» Moizo Sabina, v. S. Quintino
2ª Pajetta-Berrini Elvira, v. Vi
» Gerosa Antonietta, c. Grugli
3ª Calabrò-Ballari E., v. Vinc
» Martignoni-Caldi Maria, v. Vi
4ª Pescio-Longo Anita, v. S. Qu

Succursale di Corso Racconigi

Classe SEZIONE MASCHILE

1ª Marengo Maria, v. Giuseppe
4ª Grimaldi Luigi *.
5ª Cavallotto Isidoro, c. Fer

Classe SEZIONE FEMMINILE

1ª Bergesio Bianca, c. Inghilt
4ª Collo-Garrone Giuseppina, v.
5ª Masserano Enrichetta, c. Vi

Succursale di Via Cumiana

Classe SEZIONE MASCHILE

1ª Viotto Barbara, v. Perosa
2ª Stoppino Margherita, v. de
3ª Ardy Edvige.

Classe SEZIONE FEMMINILE

1ª Forno Emilia, c. Orbassano
2ª Pia Olga, v. Massena 53.
3ª Musso Giustina, c. Inghilter

Borgo S. Paolo, via Pollenzo, sede centrale).

Compartimento II, Via Barge 4

Deputato di vigilanza

N. N.

Ispettrici

N. N.

Direttore

Nicola Giordano cav. Giuseppe

Classe SEZIONE MASCHILE

1ª Campagna Giovanna, c.
Dagna-Castagno Rosina, v.
Gioberti Emilia, v. Lione
Revel-Ricca Rina, v. Drov
2ª Baralis Chiarina, c. Vitt. Em. II
» Bruno Maria, v. S. Secondo
Francolino Nella, v. Pio Qui
3ª Zucchi-Derossi Cesarina, v.
Massolino Fernanda, v. dei
Montano Teresa, p. Cristof
Teisa Maddalena, v. delle
4ª Spagnolo Edmondo, v.
Guagnano Leonardo, v.
5ª Farina Francesco *.
» Vergano Pietro *.
6ª Catella Salvatore, v. Cesa

Classe SEZIONE FEMMINILE

1ª Brizio Ida, v. Goito 4.
» Calloni Maria, c. Vitt. Em
Della-Piana Teresa, v. Sci
2ª Ginolino Anna, v. Vitt. A
Leonardi-Pane Settimia, c.
» Rosso-Ferrero Maria, c. Vi
» Vicary-Giacomino Rosa, v.
3ª Chiaruttini D'Agostini Mari
» Bonino-Destefanis Clelia, v.
» Minazio Rosa, c. Regina M
» Rilat-Visetti Maria, c. Vinz

Elvira, v. Chiomonte 30.
Giuseppina, v. Gio. Prati 3.
Andreina, v. Cavour 48.
Laveria Celeste, v. Passalacqua 4.
Carmen, c. Peschiera 173.
Gemma, c. Dante 42.
Musso Carmela, c. Inghil-
45.
Romana, c. Vinzaglio 81.

Giosuè, c. Oporto 9.

Deputato di vigilanza

Stefano, v. Venti Settembre 58.

Ispettrici

di Vegliasco contessa Maria
S. Teresa 2.
Giuseppina, v. Ospedale 20.
Stella, v. Lagrange 47.
Rosa, v. Bicocca 5.

Direttore

cav. Antonio, v. Saluzzo 27.

SEZIONE MASCHILE

Celia, c. Re Umberto 96.
v. Carlo Alberto 29.
Rosina, v. Legnano 26.
Teresa, p. Carlo Felice 5.
Rosa, v. Balbo 42.
Eugenia, v. Andrea
Miglio Francesca, v. Cavour 14.
Valentina, v. Ponza 4.
Annibale, v. Montebello 24.
Pietro, v. Massena 14.
Michelangelo, v. Saluzzo 9.
Carlo, c. Vinzaglio 42 *bis*.
Alessandro, v. Ottavio Revel 5.

SEZIONE FEMMINILE

Ersilia, v. Montecuccoli 7.
Maria, v. Montevecchio 21.
Irene, v. Roma 20.
Emma, v. Venti Settembre 5.
Anna, p. Carlo Felice 5.
Ernesta, v. Cernaia 28.
Orlando Teresa, v. Mazzini 26.
Maria, c. Vitt. Em. II, 96.
Francesca, c. Montevecchio 58.
Rebuffi Maria, v. Venti Sett. 44.
Oreste, c. Francia 24.
Angela, v. Princ. Tommaso 14.
Ferretti Adalgisa, v. Saluzzo 42*bis*
Barberis Luisa, c. Moncalieri 89.

Casati Gabrio, v. Fréjus 4.

Deputato di vigilanza

Antonio, v. Cenischia 36.

Ispettrici

Giuseppina, v. Brunetta 9.
Luisa, str. di Francia 390.
Francesca, v. Cenischia 36.

Direttore

Cernaia 28.

Sede Principale, v. Fréjus 4

SEZIONE MASCHILE

Basilio G., v. Monginevro 47, il sig. Long.
Giovanni, v. Digione 19.
Oreste, v. Clemente 4.
Giovanni, v. Morghen 25.

Classe SEZIONE FEMMINILE

1ª Borner-Musso Margherita, v. Gasometro 10 presso Delapierre.
5ª Albertini Amelia, v. Drovetti 2.
» Fontana Ida, v. Volta 5.
» Cortese-Ledermann Luisa, p. Martini 20.

Succursale Case Popolari, v. Montebracco 8.

Classe SEZIONE MASCHILE

1ª Mosso Maria Pia, v. Crissolo 16.
» Talpone Albertina, c. Francia 98.
2ª Fulcheris Vittoria, v. Arsenale 10.
» Chicco-Setti Emma, v. Beaulard 2.
» Balma-Vineis Rosetta, v. G. Casalis 32.
3ª Boffa Albina, v. Gropello 6.
» Ivaldi-D'Antonio Anna, v. S. Secondo 9.
4ª Corna Giovanni *.

Classe SEZIONE FEMMINILE

1ª Reorda-Vaccino M. Clementina, v. Villafranca 18.
» Indrimi-Volanti Emilia, v. Aurelio Saffi 4.
2ª Zuccarelli-Aicardi Bice, v. Ottavio Revel 5.
» Albertini Cesarina, v. Drovetti 2.
» Formia Irene, c. Ferruccio 44.
3ª Porta-Mattone Adelaide, v. Venti Sett. 4.
» Momo Natalia, v. Venti Settembre 78.
4ª Gariglio Maria Giuseppina, c. Regina Margherita 79.

Classe SEZIONE MISTA SPECIALE

1ª Lupo-Renaudo Rosina, v. Giacinto Collegno 28.

Succursale di Via Villarfocchiardo, 29.

Classe SEZIONE MASCHILE

1ª Coffano Ida Lucia, v. S. Francesco da Paola 18.
» Momigliano-Treves Bianca, c. Ferruccio 2.
2ª Brunero Annetta, v. Duchessa Jolanda 16.
3ª Guasco-Rossi Ottavia, v. Rubiana 26.
4ª Pero Alfonso *, c. Reg. Margherita 196.

Classe SEZIONE FEMMINILE

1ª Corsini Luisa, v. Principi d'Acaja 11.
» Vallerano Adelina, v. Brione 24.
2ª Gozzelino Paola, v. Po 24.
3ª Lucat-Boggio Maria, c. Francia 43.
4ª Cargnino-Mannocci Tarq., c. Francia 126.

Coppino Michele, c. Vinzaglio 85 (sede provvisoria c. Parigi 46).

Deputato di vigilanza

Barberis cav. geom. Ettore, v. Saluzzo 44.

Ispettrici

Belli di Carpenea cont. Margherita, v. dei Mille 36.
Giordano-Gemelli Maria, v. Amerigo Vespucci 33.
Macina-Gervasio Luisa, v. Urbano Rattazzi 5.

Direttore

N. N.

Incaricata alla Direzione provvisoria

Masserano Enrichetta, c. Vitt. Em. II, 87.

Classe SEZIONE MASCHILE

1ª Guglielmotto-Colombo Sara, v. Lamarmora 22.
» Galli Giovanna, v. Amerigo Vespucci 65.
» Lanfranchini-Gaffodio Emma, c. Vinzaglio 93.

Vedi - 919.

Classe
2ª Ravinale-Reyneri Adele, c. Orbassano 21.
» Gione-Bottalo Elisa, v. Colli 57.
» Meneghinello-Curletti Teresa, c. Vinzaglio 89.
3ª Carosio-Vernetti Caterina, v. Piazzi 7.
» Langerone Giovanni *, v. Parini 10.
Pignato Salvatore *.
» Cavanna Agostino, v. Colli 66.
» Craveri Angelo, v. Marco Polo 5.

Classe SEZIONE FEMMINILE
1ª Craveri-Mossi Carolina, v. Marco Polo 5.
» Biglino Emilia, c. Re Umberto 40.
» Casella Gioconda, c. Orbassano 41.
2 Farinetti-Chiapirone Corinna, v. Colli 4.
» Perelli Speranza, c. Montevecchio 58.
» Nicola-Caranzano Maria, c. Re Umb. 118.
» Tamagnone Luigia, c. Orbassano 41.
» Alloa-Turinetto Celeste, v. Morghen 23 (angolo v. Cibrario).
3ª Chiesa Anna, v. Colli 57.
» Cametti Adele, c. Vinzaglio 89.
» Garino-Dasso Linda, c. Vinzaglio 44.

Classe SEZIONE MISTA
3ª Bonesso Maddalena, v. Marco Polo 11.
6ª Gallo-Gribaudi Giulia, c. Orbassano 29.

Succursale **Corso Vinzaglio 52.**

Classe SEZIONI MASCHILE
4ª Mattana cav. Felice, v. Colli 70.

Classe SEZIONE FEMMINILE
1ª Miotti Laura, c. Siccardi 51.

Succursale **Via Morosini 107.**

Classe SEZIONE MASCHILE
3ª Sbroiavacca Palmira, c. Orbassano 33.
» Masera Carola, c. Siccardi 82.

Classe SEZIONE FEMMINILE
3ª Spilmann Giuseppina, v. Cibrario 24.
» Perelli Giuseppina, c. Montevecchio 58.

D'Azeglio R., v. Superga 7 sede provvisoria v. Ludovica 1.

Deputato di vigilanza
Ottolenghi cav. uff. Cesare, v. Villa della Regina 14.

Ispettrici
Ferraris-Diatto Giuseppina, v. Barbaroux 2.
Ottolenghi-Dina Emma, v. Villa della Regina 14.
Parini-Galvano-Chirio Carolina, p. Gran Madre di Dio 14.
Soldati-Ellena Virginia, v. Moncalvo 11.

Direttore
Oliva cav. prof. Alberto, v. Principe Tommaso 4.

Classe SEZIONE MASCHILE
1 Napione Albina, v. Vanchiglia 22.
» Ottino-Cappa Amanda, v. Moncalvo 22.
2 Coccone Emilia, v. Napione 8.
» Marchisio-Calza Nilla, c. S. Maurizio 79.
3 Frè-Battaglio Luisa, v. della Rocca 4.
» Bonisconti Gemma, v. Villa della Regina 9.
4ª Musso Giovanni, v. dei Mille 56.
» Calza-Marchisio Nilla, c. S. Maurizio 79.
5ª Morra Serafino, v. Villa della Regina 7.
6ª Frè Luigi, v. della Rocca 4.

Classe SEZIONE FEMMINILE
1ª Narbona-Masoero Corinna, v. [illegible]
» Davico-Frascaroli Serafina, v. [illegible]
2ª Robotti Maria, v. Biamonti 7.
» Giroldi Lina, v. Po 3.
3ª Conterno Thelma, v. Verrua [illegible]
4ª Rosa-Flandin Maddalena, v. Regina 7 *bis*.
» Coero-Borga-Rocci Giovanna, sino 1.
5ª Galliano Rosetta, v. Superga [illegible]
» Piccinini-Mariani Isabella, v. [illegible]
6ª Quattrino Maria, v. Lanfranc[illegible]

Succursale **Rubatto**, v. Luciano M[illegible]

Classe SEZIONE MASCHILE
1 Simonetti-Spina Adele, v. della Rocca 4[illegible]
2ª Raiteri Clara, v. Principe Tomm[illegible]
3 Arnaud-Barberis Adelaide, [illegible] lieri 89.
4ª Bocco Gio. Eernesto, v. dei Mille 14

Classe SEZIONE FEMMINILE
1 Guariotti-Rossi Serafina, vill[illegible] (Valsalice).
2 Silvano-Borgogno Angela, v. [illegible] brois 12.
3ª Bertero-Bertolè Valentina, v. S[illegible]
4ª Benso Rosetta, v. Villa dell[illegible]

De Amicis Edmondo, v. Cottol[illegible] provvisoria via del Carmine 25 presso scuola F. Sclopis).

Deputato di vigilanza
Balbo di Vinadio conte avv. Prospero, [illegible]gino 8.

Ispettrici
Bocca-Gallo Luisa, p. Solferino 6.
Glena Carolina, c. Regina Margherita 127.

Direttrice
Cesali-Bandino Giuseppina, v. V[illegible]

SEZIONE MASCHILE
Via **Carmine 27**.

Classe
1 Olivini-Bezzi Gemma, c. [illegible]
» Merlo-Arnaud Amelia, v. [illegible]
» Viviani-Lanza Ester, c. Prin[illegible]
2 Dainotti-Garbelli Maria, v. [illegible]
» Dezzani Ermelinda, v. Mer[illegible]
» Cerutti Margherita, c. S. Mar[illegible]
3ª Calboli Maria, v. Bogino 8.
» Borgialli Giuseppina Ida, v. [illegible]
» Villa Luisa, v. ai Ronchi 22 (cav[illegible]
» Calleri-Ratti Rosalia, v. Cig[illegible]
4ª Garavoglia Giuseppe, c. Prin[illegible]
» Guigon Emilio *.

Classe SEZIONE FEMMINILE
1ª Salaroglio-Borello Maria, c. [illegible] gherita 175.
» Monsebois Felicina, v. Mar[illegible]
» Spanna Teodosia, p. S. Mar[illegible]
2ª Peona Estella, c. Valdocco 17.
» Ferrero Anna, v. Orfane 8.
» Oxilia Giuseppina, c. Fran[illegible]
3ª Freggi-Gallarati Efisia, v. C[illegible]
» Olivero-Monchiero Bianca, v. S. Dona[illegible]
» Berton-Ronchetta Maria, v. Allioni 27.
4ª Vigo Maria, v. S. Donato 24.
» Carrera Adele, v. Carlo Botta 5.
» Sulotto Giacinta, v. del Ridotto 18.

Succursale di **Via Cibrario 32** *bis*.

[illegible]-Foncaroli Libera, v. Giulio 22.
[illegible] Matte Teresita, c. Regina Margherita 175.
[illegible]a Maria, v. S. Chiara 40.

Succursale di **Via Vagnone 5.**

Alfredo *.
[illegible] Enrico, v. Tarino 8.
[illegible]ni Carlo, str. di Lanzo 127.
[illegible]ni Vincenzo, v. Livorno 14.
[illegible] Giovanni, c. Reg. Margherita 175.

Fontana Leone, v. Buniva 19.

Deputato di vigilanza
[illegible] cav. Silviano, c. Reg. Margherita 16.

Ispettrici
[illegible], c. Regina Margherita 16.
[illegible]ca Maria, v. Ottavio Revel 18.
[illegible] Onorina, c. S. Maurizio 61.

Direttore
[illegible]ppo Antonio, v. Artisti 38.

SEZIONE MASCHILE
1ª Barali Angela, v. Venti Settembre 38 *bis*.
» Alessio-Gabinio Ida, c. S. Maurizio 71.
[illegible] Ida, v. Balbo 2.
[illegible]o Maria Enrica, c. S. Martino 2.
[illegible] Pipino Emma, v. Vanchiglia 11*b*.
[illegible]ni-Cugino Camilla, v. Principe [illegible] 29.
[illegible] Lydia, v. Romani 5.
[illegible]nma Enrico, v. Tarino 18.
[illegible] Alberto, v. Napione 11.
» Pozzi G. Alessandro, v. Cernaia 46.

SEZIONE FEMMINILE
[illegible]dia, v. Po 25.
[illegible] Margherita, p. Gran Madre di [illegible] 11.
[illegible]nma, c. Reg. Margherita 98 *bis*.
[illegible]nma, c. Casale 2.
[illegible]ssa, v. delle Rosine 8.
[illegible] Luisa, v. S. Giulia 45.
[illegible]o Maria, v. Napione 41.
[illegible]otti-Rabaglia Zoraide, v. Na[illegible] 11.
[illegible] Venese, v. Artisti 38 *bis*.
[illegible]elli Emma, v. Artisti 38 *bis*.
[illegible]alligaris Maria, v. Artisti 18.
[illegible] Francesca, v. Montebello 9.

SEZIONE MISTA
[illegible]ldia, p. S. Giulio 11.

Gabelli A., v. Montebianco 1, presso scuola [illegible] 21.

Deputato di vigilanza
[illegible] Luigi, cons. comun., c. Ponte [illegible] 20.

Ispettrice
Giassi-Cussotto Teresa, c. Ponte Mosca 20.

Direttore
[illegible]. Francesco, v. Saluzzo 42 *bis*.

Classe SEZIONE MASCHILE
1ª Merati-Gedda Gemma, v. Maria Vitt. 20.
» Peghini Ernesta, v. Madama Cristina 12.
Martini-Savio Maria, c. Bramante 17.
2 Bioletto Stefania, v. Madama Cristina 78.
Montanaro Cesarina, v. Nizza 77.
Ponzio Margherita, v. Mad. Cristina 1.
» Bracco-Magni Teresita, v. della Rocca 25.
Marchesi Angiola Maria, v. Accademia Albertina 38.
Sclaverano Anna Maria, v. Principe Tommaso 26.
Sassi Mauriziana, v. Mad. Cristina 37.
3ª Bertalot Alberto *.
Gandolfo Giovanni, c. Palermo 14.
» Rivoir Giulio *.
6ª Olivo Bernardo, v. Venti Settembre 78.

Classe SEZIONE FEMMINILE
1ª Sacco-Bellazzi Elvira, v. Maria Vitt. 42.
Coscia Ersilia, v. Cibrario 25.
Turinetto Angelica, v. Colli 80.
2ª Civalleri Erminia, v. Gropello 2 *bis*.
» Richeri Rosa, v. Meucci 2.
» Roggero Virginia, v. S. Donato 7.
3ª Saini-Berta Maria, v. Bertola 37.
» Giletta Laura, v. Silvio Pellico 5.
Morena Carla, c. Francia 83.
Negro Caterina, v. Goito 6.
4ª Anfossi Maria, v. Cibrario 30 *bis*.
Cavagna Emma, v. Maria Ausiliatrice 1.
Delodi Vittorina, c. Re Umberto 6.
5ª Fassero Felicita, v. Corte d'Appello 6.
» Berutti-Ternavasio T., v. Governolo 6.

Classe SEZIONE MISTA
1ª Meccio Francesca, v. Sacchi 30.
» Manna Emma, c. Vitt. Em. II, 9.
2ª De-Silvestris Maria Luisa, v. Juvara 20.
3ª Torcelli Maria, str. Abbadia di Stura 346.

Gozzi Gaspare, v. Gassino 15.

Deputato di vigilanza
Pomba ing. gr. uff. Giuseppe Luigi, consigliere comun., v. S. Quintino 43.

Ispettrici
Carle-Abrate Adele, v. Legnano 33.
Comalta-Grillo Isabella, c. Casale 98.
Capponi-Trenca nob. Angiola, c. Casale 132.
Pilo Boyl di Putifigari-Faa di Bruno marchesa Maria.

Direttore
Terrestre cav. Pietro, v. Matteo Pescatore 4.

Classe SEZIONE MASCHILE
1ª Caretta-Caffaratti Maria, v. Superga 23.
2ª Condio Francesca, v. Figlie dei Militari 19.
3ª Pavesi-Gotta Maria, v. Agostino Lauro 12.
4ª Chiattone Andrea *.
5ª Ambrosione Francesco, c. Regina Margherita 86.
6ª Mandina Carlo Luigi, v. dei Mille 52.

Classe SEZIONE FEMMINILE
1ª Erede M. Vittoria, v. Biamonti 9.
2ª De Benedetti Elisa, v. Cibrario 24.
3ª Acuto Delfina, v. Boucheron 4.
4ª Musso Luisa, v. Agostino Lauro 625 (Villa Berio).
5ª Racca Francesca, v. Romani 30.
6ª Tornavacca Maria, v. Po 27.

Classe SEZIONE MISTA
1ª Kappelmayr-Corbelletti Elena, v. Goito 3.
3ª Vela Delfina, v. Castelnuovo 15.

Lessona Michele, v. Messina 8.

Deputato di vigilanza

Speratti cav. Emilio, c. Regio Parco 36.

Ispettrici

Pioda-Bissatini Anna, v. Pisa 40.
Speratti-Emanuel Luigia, c. Regio Parco 36.
Troya-Vola Maria, v. Pisa 43.

Direttori

Maloncav. Pasquale, c. Reg. Margherita 72*bis*.

Classe SEZIONE MASCHILE

1ª Drovetti-Fornelli Maria, v. S. Ottavio 26.
» Pinzio-Biroli Irma, v. Montebello 26.
» Valente-Moggi Iole, c. Regina Margherita 68.
2ª Pozzi-Poggio Elisa, c. Reg. Margherita 74.
» Bionì Giuseppina, v. Maria Vittoria 23.
» Patrioli Giovanna, v. Rosine 2.
3ª Armand Valentina, c. Mass. d'Azeglio 72.
» Ravotti Amalia, v. Po 11.
» Gribaldi Natalina, v. Napione 28.
» Pertusio Celeste, v. Piave 5.
4ª Seren Giorgio M., v. Lanzo 17.
» Colombatto Giovanni *.
» Actis-Delgerbo Domen., c. Inghilterra 51.
5ª Perucca Giovanni, v. S. Giulia 8.

SEZIONE FEMMINILE
Via Parma 18

Classe

1ª Albano-Boggio Giuseppina, p. Denina 1.
» Civardi Laura, c. Reg. Margherita 98 *bis*.
» Delmastro-Certano Maria, c. Regina Margherita 86.
2ª Giocna-Alunici Bice, v. Pisa 5 *bis*.
» Miraglio Maria, v. dei Quartieri 6.
» Ledermann Delfina, v. S. Dalmazzo 11.
3ª Conta Beatrice, v. Gaudenzio Ferrari 2.
» Magliano-Locatelli Margherita, c. Regina Margherita 79.
» Frontero Anna, v. delle Rosine 15.
4ª Rocca Isabella, v. Po 25.
» Bondanto-Ghirardi Teresa, c. Regina Margherita 75.
» Torretta Lydia, v. Ospedale 9.
5ª Arabli Emma, c. Firenze 49.
» Perucca-Rossi Luisa, v. S. Giulia 8.
6ª Franceschini-Laufranchi Maria, c. Regina Margherita 102.

Classe SEZIONE MISTA

1ª Ferrari Giuseppina, v. Carlo Alberto 34.

Lucento, str. di Lucento 21.

Deputato di vigilanza

Barberis comm. avv. Carlo, cons. comunale, v. Garibaldi 49.

Ispettrice

Bottari-Bertazzoni Talia, Lucento.

Direttore

N. N.

Incaricata alla Direzione provvisoria

Ravizza Anna Lena, v. Princ. Tommaso 21.

Classe SEZIONE MASCHILE

1ª Canale-Wehmeyer Maria, v. Muzzano 4.
2ª Cravero Emilia, v. Superga 25.
3ª Oddone Felicina, c. Vinzaglio 79.
» Villata Anna Maria, v. Belfiore 26.
4ª Signorino Domenico, Venaria Reale.
5ª Barbero Giovanni *.

Classe SEZIONE FEMMINILE

1ª Triccò Marina, v. S. Donato 7.
2ª Villabruna Luisa, v. Galvani 11.
» Musso Pierina *, v. Brione 14.
3ª Roero di Monticello M. A., v. Arsenale 4.
4ª Vaccarone-Giordano Maria, Via Lucheron 3.

Classe SEZIONE MISTA

2ª Avataneo Orsola *, v. del Carmine 4.
4ª Corte Pierina, c. Vinzaglio 46.

Succursale Via Nole 64.

Classe SEZIONE MISTA

1ª Ferrero Bona, c. Re Umberto 30.
» Borelli-Comi Maria, c. Re Umberto 40.
2ª Pirzio-Biroli Edvige, v. Montebello 26.
3ª Conti-Asei Pierina, v. Quattro Marzo.
4ª Antonini Ambrosina, v. Cibrario 66.

Succursale Via Verolengo 84.

Classe SEZIONE FEMMINILE

1ª Paganone Maria, v. S. Quintino 28.

Classe SEZIONE MASCHILE

1ª Pichi Pierina, v. Valsalice 43.

Classe SEZIONE MISTA

2ª Nicola Adele, c. Francia 9.
3ª Crida Maria, v. delle Rosine 13.

Manzoni A., c. Altacomba 53 (sede provvisoria v. Cibrario 88).

Deputato di vigilanza

Roda cav. Giuseppe, v. Cibrario 67.

Ispettrici

Francois-Massadro Vittoria, v. Pinelli, 4 Martinetto.
Caneparo Barberina, v. Carlo Vidua 7.

Direttore

Cossa cav. Pietro, v. Cernaia 1.

Classe SEZIONE MASCHILE

1ª Beltrami Maria Rosalia, v. Cibrario 39.
» Siccardi Emma, c. Principe Oddone 8.
» Mola di Nomaglio Sofia, v. Bonafous 4.
2ª Verna-Viretti Maria, v. Rivara 24.
» Pighetti Giuditta, v. Beaumont 35.
» Bellè Cesarina, v. S. Donato 37.
» Ravera Camilla, c. Valentino 37.
3ª Cortese Federica, p. Martini 20.
» Braccio-Angiolini Maria, v. Aur. Saffi 2.
» Cipani Bice, v. Giacinto Collegno 28.
» Saini Gaspare *, v. Bertola 37.
4ª Rastelli Angelo, v. Aurelio Saffi 2.
» Demichelis Alessio *.
5ª Brunetti Francesco, v. Bossi 27.
» Rosa Giacomo, v. Belfiore 34.

Classe SEZIONE FEMMINILE

1ª Gossetti Maria, p. Statuto 13.
» Ferrari-Sacco Emma, v. G. Casalis 4.
» Cavalca-Ambrogio Luigia, v. Bazetti 7.
2ª Viano Alessandra, v. Amedeo Peyron 11.
» Tosi-Ratti Gemma, c. Tassoni 59.
» Brunetti-Pane Teresita, v. Bossi 27.
3ª Bertoliatti Ida, v. Vassalli Eandi 33.
» Demichelis-Bertoliatti Maria Angiola, v. Vassalli Eandi 33.
» Rastelli-Bigatti Lucia, v. Aur. Saffi 6.

Classe

1ª De-Cristoforis Rita, v. S. Domenico 28.
» Micheli-Girardi Luisa, c. Francia 5.
» Motta Clara, v. Gropello 6.
» Fulcheri Eugenia, v. Drovetti 6.
» Cravera Cesarina, v. del Carmine 4.

Classe SEZIONE MISTA

1ª Filippi-Occelli Pierina, v. Cibrario 31 *bis*.
» Giula Lydia, v. Rosta 7.
» Mina Caterina, c. Ferruccio 2.

Mazzini Giuseppe, v. Tripoli 50-52 (sede provvisoria *Case popolari*).

Deputato di vigilanza

Ghetto Luigi, v. Piazzi 3.

Ispettrici

Regino-Castagneri Rosalia, c. Vinzaglio 74.
Ghetto-Billotti Angela, v. Piazzi 3.

Direttrice

Maddalena, v. Barbaroux 28.

Classe SEZIONE MASCHILE

1ª Rostagno Eugenia, c. Vitt. Em. II, 100.
2ª Carasio Angelica, c. Reg. Margherita 24.
» Fioramonti Letizia, v. S. Quintino 44.

Classe SEZIONE FEMMINILE

1ª Raya-Origlia Angela, v. Vitt. Am. II, 11.
» Barberis Gaetana, c. Valentino 40.

Classe SEZIONE MISTA

1ª Vezzetti-Oddonino Lucia, v. Marco Polo 29.
» Cavalleri Lydia, v. Gropello 2 *bis*.
» Coccolo Margherita.
» Barberis-Raimondi Angela, v. Magellano 10.
» Durando-Protto Angela, v. Biamonti 7.
» Bono Elvira, v. Cernaia 24.

Succursale Viale Stupinigi.

Classe SEZIONE MISTA

Ferraris Guglielma, v. S. Massimo 40.
» Musso Pierina, v. Brione 14.
» Stobbione Maria, v. Meucci 2.
» Billia Michelina, v. Madama Cristina 27.

Monti Vincenzo, v. Monti 11.

Deputato di vigilanza

Negri comm. prof. Pasquale, v. Madama Cristina 90.

Ispettrici

Cattaneo-Fava-Parvis Giulia, p. Carlo Felice 10.
Eber-Tinotti Rosa, v. Ormea 110.
Melisurgo-Vegezzi-Ruscalla Ida, v. Rosine 1 *bis*.
Negri-Merletti Luisa, v. Madama Cristina 90.

Direttrice

Monca Ida, c. Valentino 29.

Classe SEZIONE MASCHILE

1ª Garelli Giuseppina, v. S. Anselmo 27.
» Rossi Elvira, c. Re Umberto 75.
2ª Landi-Gerbi Celestina, c. Dante 8.
» Ghetto Rosina, v. Princ. Tommaso 9.
» Ricca-Barberis-Sorisio Corinna, c. Valentino 1.
» Venosta Maria, v. Princ. Tommaso 45.
3ª Pezzana Ernesto, v. Valperga Caluso 17.

Classe SEZIONE FEMMINILE

1ª Bogatto Paola, v. Madama Cristina 61.
» Matis Elisabetta, v. Mad. Cristina 61.
2ª Barberis Cecilia, v. Petrarca 5.
» Porta Antonietta, v. Princ. Tommaso 9.
3ª Ansaldi Giorgina, v. Bern. Galliari 31.
» Ingaramo M. Luigia, v. S. Anselmo 28.

Classe SEZIONE MISTA

4ª Ferraris Margherita, v. dei Mille 14.

Succursale **Pilonetto**, str. Moncalieri 602.

Deputato di vigilanza

Vigliardi-Paravia comm. Carlo, c. Palestro 2.

Ispettrice

Melisurgo-Vegezzi-Ruscalla Ida, v. Rosine 1 *bis*.

Classe SEZIONE MASCHILE

1ª Moratti-Alliaud Mariaimo c. Mass. d'Azeglio 74.
2ª Lusso Maria, v. Ormea 76.
3ª Destefanis Lucia, Val Patonera 101.
4ª Gilli-Vitter Gaspare *.

Classe SEZIONE FEMMINILE

1ª Armigliato-Charrier Teresa, v. Febo 7.
2ª Bacchetta Massimilia, v. Mad. Crist. 23.
3ª Gatti Vittorina, c. Valentino 40.
4ª Balocco Ernestina, v. Michelangelo 18.

Muratori L. A., v. Balbo 16.

Deputato di vigilanza

Olivieri di Vernier conte Carlo, cons. comun., v. dei Mille 18.

Ispettrici

Barbavara di Gravellona-Bacolla cont. Anna, v. S. Giulia 67.
Laclaire-Pagano Corinna, c. Casale 64.
Olivieri di Vernier-Salino cont. Teresa, v. dei Mille 18.

Direttrice

Battegazzorre Maria, v. Massena 4.

Classe SEZIONE MASCHILE

1ª Vaudano-Frascaroli Augusta, v. Asti 3.
» Borgna Carolina, v. Luigi Ornato 9.
» Cosola Rosa, c. Regina Margherita 11.
2ª Pasta Teresa, v. Ant. Fontanesi 11.
» Picchio Luisa, v. Rosine 8.
» Banchiero Maria, v. S. Massimo 42.
3ª Laffi Ada, v. Parini 5.
» Ceria-Locati Amalia, c. Regina Margh. 9.
» Boglione-Bussi Clementina, c. Quintino Sella 1.
4ª Castagnero Pietro *, v. Bricca 12.
5ª Barberis Umberto, c. Reg. Margherita 63.

Classe SEZIONE FEMMINILE

1ª Bottione Lina, v. Montebello 21.
» Tabbia-Besso M. Teresa, v. Tarino 6 *bis*.
» Debenedetti Albina, v. Bogino 15.
2ª Moro-Boglio Angela, v. della Zecca 3.
» Bechis-Bigliani Luigia, p. Vitt. Em. I, 13.
» Bonisconti Clelia, v. Villa della Regina 9.
3ª Balma-Napione Amalia, v. Cinzano 3.
» Bonzo-Besso Antonietta, v. S. Giulia 45.
» Pavarino Clotilde, v. S. Franc. da Paola 1.
4ª Simonetti-Appiotti Maddalena, c. Regina Margherita 24.
» Clerici Olga, v. Cavallerizza 4.
5ª Fantino Luisa, v. della Zecca 12.

Pacchiotti G., v. Bertola 8-10.

Deputato di vigilanza

De Pedro colonn. cav. Giorgio, v. Mazzini 1.

Ispettrici

Bertetti Engelfred Teresa, v. Venti Sett. 8.
Grosso-Lamberti Eugenia, v. Venti Sett. 54.
Sacerdote-Fano Luisa, c. Siccardi 51.
Taccone-Campioni Clotilde, v. Duchessa Jolanda 19.

Direttore

Zaccarelli cav. prof. Aug., v. Davide Bertolotti 7.

Classe SEZIONE MASCHILE

1 Tribaudino-Francesia Ada, v. Fabro 5.
Grisoni Romana, v. Governolo 19.
2 Bossi-Pròfa Angela, v. Alfieri 24.
Ferro-Trosel Teresa, v. S. Quintino 19.
3 Jacquier Resta Elisa, v. Cernaia 16.
4 Vassia Felicissima, v. Cibrario 11.
4 Alassio Luigi, v. Bari 1.
4 Bulletta don Pietro *, c. Orbassano (Case popolari).
5 Peyretti Antonio, c. Re Umberto 51.

Classe SEZIONE FEMMINILE

1 Giandolo Giuseppina, c. Castelfidardo 17.
Clerico Anna, Moncalieri, v. Principessa Clotilde 3.
2 Testore Adele, v. Cernaia 32.
Antossi Giuseppina, v. Roma 33.
3 Marino Caterina, v. Genova 1.
4 Marchiorini Alpozzo Leonilda, v. Palazzo di Città 6.
4 Bastelli-Serra Amalia, v. Garibaldi 13.
Vaccarino Evelina, v. Massena 55.
5 Fubini Sofia, c. Re Umberto 12.
Griva-Torretta Maria, v. Vitt. Am. II, 17.
6 Vassia Bandone Elena, v. Cibrario 11.

Parini G., c. Ponte Mosca 26 sede provvisoria c. Principe Oddone 86.

Deputato di vigilanza

Barbieri cav. comm. Pio, v. S. Tommaso 1.

Ispettrici

Tallarì-Rossi Andreina, c. Vitt. Em. II, 73.

Direttore

Matsecco cav. Raimondo, v. Tiziano 45.

Classe SEZIONE MASCHILE

1 Lesca-Canavari Maria, Venaria Reale.
Secco Ella, v. Nizza 3.
Del Ponte-Tosso Elvira, v. S. Secondo 29.
2 Castella Maria, v. Giacinto Collegno 8.
Portigliatti Barbos Pierina, v. Carlo Alberto 39.
Gorla Tinetti Annalena, c. S. Maurizio 21.
Tasco Carolina, v. Maria Ausiliatrice 1.
3 Berra Amelia, v. Cibrario 45.
Conta-Salvay Corinna, c. Ponte Mosca 25.
Sola Olga, Venaria Reale.
Tabacco Isabella, v. Vanchiglia 14.
4 Grasso Renato *.
Corna Giovanni *.
Martinasso Achille *.
Dolci Emanuele *.
5 Belli Ugo *.
Alessio Matteo *.
6 Giorgetta Giovanni, c. Ponte Mosca 27.

Classe SEZIONE FEMMINILE

1 Costa-Casoli Maria, v. Lamarmora 24.
2 Gavassa-Cibrario Savina, v. Rivarolo 10.
3 Aubert Enrica, v. Meucci 2.
4 Actis-Giorgietto Anna, v. Valprato 11.

SEZIONE FEMMINILE, v. Chivasso provvisoria v. S. Simone 3.

Deputato di vigilanza

Abrate Albina, c. Vitt. Em. II, 6.

Ispettrici

Ambrosini di Lüttichau bar. Vitt., Maurizio 36.
Ferrari-Rossi Andreina, c. Vitt. [illegible]
Fiorio-Aimasso Luisa, v. Aosta 24.
Zotti-Marocco Anna, c. Napoli 2.

Direttrice

Revelli Maria, v. Pio Quinto 10.

Classe SEZIONE FEMMINILE

1 Bosco Linda, c. Oporto 31.
Costa Maria, c. Ponte Mosca.
Costa Candida, c. Ponte Mosca.
Celsa-Minella Ida, v. S. Chiara.
Parvis Ernesta, v. Goffredo.
2 Alotti Clementina, c. Reg. Mar.
Corbelli Elena, v. Ormea 57.
Roggeri Ida, v. Ospedale 8.
Varvello Ida, v. Venti Sett.
3 Alesio Maria Teresa, v. Po 52.
Guglielminetti Paola, v. Maria.
Mensa Irma, v. Nizza 52.
Migliorero Guglielmina, v. [illegible] tina 19.
Soccino Adele, c. Oporto 51.
4 De Cristoforis Carolina, v. S. [illegible]
Gonella Vittorina, v. Venti Sett.
Locati Rachele, c. Palermo 11.
Terrile Palma, v. Aglié 3.
5 Chinelli Emma, v. della Rocca.
Mirone Emilia, v. S. Secondo 1.
Roux Ernesta, v. S. Secondo 1.
6 Balzaretti-Bosio Teresa, c. Oporto.
Musso Iwoseka, v. Pastrengo 2.

Classe CLASSE SPECIALE

1ª, 2ª, 3ª Peraldo Enrichetta, v. [illegible]

Succursale **Borgo Dora**
via S. Simone 3.

Classe SEZIONE MASCHILE

1 Baratono Giuseppe, v. S. Tom[illegible]
Garneri Matilde, v. Legnano 2[illegible]
2 Perino Saffo, v. dei Mille 6.
3 Busca Giovanna, v. Giulio 9.

Classe SEZIONE FEMMINILE

1 Kobelt-Appiotti Teresa, v. Cer[illegible]
2 Franza-Cattanco Marianna, v. C[illegible]
3 Bioletti Margherita, v. Belfiore [illegible]

Pellico Silvio, v. Madama Cristina [illegible] provvisoria presso Scuola Monti 11.

Deputato di vigilanza

Negri prof. comm. Pasquale, v. [illegible] Cristina 90.

Ispettrici

Bernocco-Fava-Parvis Giulia, p. [illegible] lice 10.
Elter-Tinetti Rosa, v. Ormea 110.
Melisurgo-Vegezzi-Ruscalla Ida, v. [illegible]
Negri-Merletti Luisa, v. Madama [illegible]

Direttrice

Bevilacqua-Odetti Camilla, v. Belfiore [illegible]

SEZIONE MASCHILE

[illegible] Teresa, v. Silvio Pellico 8.
[illegible] Giordani Giuseppina, v. Ti[illegible] 17.
[illegible] Pierina, v. Nizza 91.
[illegible] Francesca, v. Mad. Cristina 84.
[illegible] Raimondo, v. Nizza 121 *bis*.
[illegible] Gabriele, v. Mad. Cristina 92.
[illegible] Ubaldo, v. Valperga Caluso 1.
[illegible] cav. Ferdin., v. Pallamaglio 18.
[illegible] Giovenale, p. Mad. Cristina 5.

SEZIONE FEMMINILE

[illegible] Appiotti Maria, v. Canova 14.
[illegible] Clementina, c. Valentino 3.
[illegible] Luisa Teresa, v. Nizza 84.
[illegible] cia, c. Raffaello 29.
[illegible] azzolo Paola, v. Madama Cri[illegible] 37.
Pellegrino Gabriella, c. Dante 43.
[illegible] etti-Richetta Agnese, v. Ca[illegible] 11.
[illegible] Teresa, v. Mazzini 44.
[illegible] Giuseppina, v. Mad. Cristina 65.
[illegible] Lucia, v. Berthollet 8.
[illegible] Noemi, v. Madama Cristina 49.
[illegible] Beatrice, v. Saluzzo 44.
[illegible] De-Gioannini Clara, v. Foscolo 30.
[illegible] Carolina, v. Madama Cristina 47.

Succursale.

[illegible] Vincenza Teresa, v. Petrarca 7.
[illegible] Ferdinando, v. Mad. Cristina 51.

Pestalozzi G. E., v. Monte Bianco 34 (sede [illegible] v. Monte Bianco 1.

Deputato di vigilanza

[illegible] comm. ing. Vittorio, c. Vitt. Ema[illegible] II, 67.

Ispettrici

[illegible] Gemma, v. Confienza 19.
[illegible] Pierina, v. S. Dalmazzo 24.
[illegible] Giacinta, c. Oporto 38.
[illegible] Camilla, c. Vigevano 22.

Direttore

[illegible] prof. Antonio, v. Cernaia 22.

Succursale di **Via Monte Bianco 1.**

SEZIONE MASCHILE

[illegible] Vittoria, c. Reg. Margherita 68.
[illegible] Rebuffo Giulia, v. Orto Bota[illegible] 27.
[illegible] Clementina, v. Consolata 15.
[illegible] Francesco *, v. Pinerolo 45.
[illegible] Celso *.

Succursale di **Via Soana 33.**

[illegible]-Gavinelli Caterina, v. Fos[illegible] 22.
[illegible] Ermelinda, v. Ormea 6 *bis*.
[illegible] Lina *, c. Re Umberto 27.
[illegible] Adelaide Paola, v. S. Chiara 52.
[illegible] Juanita, c. Francia 27.
[illegible] Maria Elena, v. Susa 14.
[illegible] Maria Teresa *, v. Berthollet 31.
[illegible] Ida, c. Valentino 27.
[illegible] Vincenzo, v. Parini 10.

[illegible] sale di **Corso Vercelli 82.**

[illegible] Giuseppe *.

Succursale di **Via Elvo 1.**

Classe SEZIONE FEMMINILE

1ª Borra Maria, c. Ponte Mosca 24.
Bisello-Spandre Rosina, v. Stampatori 12.
2ª Bagnasco Pierina, v. Belfiore 11.
3ª Borgi Cristina, v. Roma 41.
4ª Dellachà Ang. Maria, v. Juvara 19 *bis*.
6ª Bacino-Carmazzi Carolina, v. Cibrario 13.

Succursale di **Corso Vercelli 85.**

Classe
3ª Bernachon Maria, v. Venti Settembre 5.

Succursale di **Corso Vercelli 90.**

Classe
1ª Grassi-Roggero Maria, v. S. Quintino 6.
2ª Silva-Bertolotti Adele, c. Ponte Mosca 5.

Succursale di **Corso Vercelli 94.**

Classe
2ª Branca Amalia, c. Valentino 9.
Ragazzoni Carolina, p. Carlo Felice 12.

Succursale di **Corso Vercelli 96.**

Classe
3ª Grammatica Giulia, v. Campana 7.
Dardana Rosita, c. Oporto 38.

Succursale di **Corso Vercelli 104.**

Classe
4ª Roero di Monticello Ludgarda, v. Arsenale 41.
5ª Sola Giuseppina, v. Bern. Galliari 31.

Succursale di **Via Belmonte 3.**

Classe
3ª Stoppel Adele, v. Lagrange 7.

Pozzo Strada, str. Pozzo Strada 665.
(Aggregata alla Direzione **G. Casati**).

Deputato di vigilanza

Depaoli cav. Ambrogio.

Ispettrice

Mussi-Martinengo Michelina, c. Francia 126.

Classe SEZIONE MASCHILE

1ª Morena Pasqualina, c. Francia 83.
2ª Gera Giacomina Aurora, v. Giacinto Collegno 28.
3ª Genovese Celestina, c. Francia 259.
4ª Borgiarino Maria, v. Nizza 13.

Classe SEZIONE FEMMINILE

1ª Bortotti-Gamba Camilla, Grugliasco, Casa Barbetta.
2ª Sibille Giuseppina, v. Donati 5.
3ª Corsini Giovanna, v. Princ. d'Acaja 11.
4ª Soleri Ida Myriam, v. Duch. Jolanda 40.

Classe SEZIONE MISTA

1ª Pasquinoli Ada, v. Bagetti 4.
5ª Campi-Lessona Clelia, v. Susa 23.

Raynerl, c. Valentino 28 (sede provvisoria *Istituto Volta*, v. Burdin 18).

Deputato di vigilanza

Basso dott. Luigi, v. Massena 81.

Ispettrici

Basso-Malacarne Maria, v. Massena 81.
Calandra-Calandra Luisa, c. Massimo d'Azeglio 40.
Ferrero d'Ormea e di Palazzo-De Gubernatis Ventimiglia nob. Onorina, v. Saluzzo 37.
Jemina-Fubini Lina.
Fubini-Revere Nella, c. Presidente Wilson 17

Direttore

Sclavetano cav. prof. Giuseppe, v. Principe Tommaso 26.

Classe SEZIONE MASCHILE

1ª Sartori-Farmeggiani Giusª, v. Ormea 49.
Mamini-Farinetti Vittoria, v. Belfiore 49.
2ª Davese Edvige, c. Raffaello 29.
» Leva Giuseppina, v. Baretti 8.
3ª Borgarino-Muratore Marta, v. Mazzini 44.
» Crozza Luisa, v. Belfiore 18.
» Bizatti Maria, v. Berthollet 31.
3ª Demichelis Filippo, v. Nizza 13.
Raimondo Giuseppe, c. Vitt. Em. II, 38.
» Sobrero Giuseppe, v. Amer. Vespucci 13.
Bruno Ido, v. Venti Settembre 77.

Classe SEZIONE FEMMINILE

1ª Sclavetano-Arietti Luisa, v. Principe Tommaso 26.
» Giammantoni-Giulianelli Elena, v. Cernaia 32.
2ª Musso-Cavallo Estella, v. Silvio Pellico 24.
» Trinchero-Giani Carolina, v. Pallamaglio 16.
3ª Nicolin-Giuliani Ester, v. ai Ronchi 190 (Cavoretto).
» Bossotti Maria, v. Silvio Pellico 27.
» Grechetti-Achemo Anna, v. Silvio Pellico 8.
Alessi Maria, c. Re Umberto 74.
Rosanigo Nicoletta, v. Saluzzo 44.
4ª Pizzigoni Emma, v. Belfiore 22.
» Viddasio Margherita, v. Princ. Tommaso 9.

Rayneri, v. Saluzzo 24.

Deputato di vigilanza

Basso dott. Luigi, v. Massena 81.

Ispettrici

Basso-Malacarne Maria, v. Massena 81.
Mazza-Nevasio Amalia, v. S. Massimo 38.

Direttore

Bizio cav. G. B., v. Goito 4.

Classe SEZIONE MASCHILE

1ª Gandazio-Mariotta Rosa, v. Ormea 21.
» Bianchi Innocenza, v. della Rocca 21.
2ª Prevosti Teodolinda, v. Valp. Caluso 6.
» Preciosi Matilde, c. Valentino 7.
3ª Billia Ida, v. S. Anselmo 20.
Galizzi Giuseppina, v. Massena 20.
3ª Giuasco Rodolfo, v. Silvio Pellico 6.
» Cairo Francesco, v. Mad. Cristina 62.
» Magliano Stefano, c. Reg. Margherita 79.

Classe SEZIONE FEMMINILE

1ª Milanesio-Cocchiello Giuseppina, c. Vittorio Em. II, 67.
» Gamba Linda, v. Consolata 1.
2ª Garnerone Adele, v. Nizza 106.
» Quattrocolo Luisa, v. del Carmine 4.
3ª Prevosti Maddalena, v. Valperga Caluso 6.
Pezzoz-Maudrile Emilia, v. Susa 8.
4ª Bonetto Amalia, v. Saluzzo 27.
» Ghersi Antonietta, v. Carlo Alberto 29.
» Ceresole-Bachi Elda, v. Mad. Cristina 29.
5ª Tamietti Maria, v. Principe Tommaso 2.
6ª Francone Luisa, v. Madama Cristina 62.

Regio Parco, str. delle Maddalene 2.

Deputato di vigilanza

Fino Silvio, c. Duca di Genova 61

Ispettrice

Magnetti-Canavero Quirica, Abbadia Stura 33.

Direttore

Bruna prof. Giuseppe, v. Montebello 17.

Classe SEZIONE MASCHILE

1ª Marziano Enrica, c. Vinzaglio 62.
» Vaschetto Maddalena, v. Mercanti 6.
2ª Actis-Giorgietto Emilia, v. R. Parco 13.
3ª Sacchi Teresina, v. Consolata 12.
» Gonella Angela, v. Barbaroux 9.
4ª Bianco Celeste, p. Em. Filiberto 4.

Classe SEZIONE FEMMINILE

1ª Isnardi Luisa, v. Valeggio 24.
» Penazzo Luisa, v. della Zecca 1.
2ª Gatti Maria, v. Marna 9.
3ª Vaccarino Efisia, v. Massena 103.
» Curione Laura, c. Oporto 21.
4ª Rogliatti Eugenia, v. Galvani 27.

Classe SEZIONE MISTA

2ª Guerra Emma, v. S. Dalmazzo 24.
5ª Bono Maria Ernestina, v. Cernaia 24.

Ricardi di Netro, via Sebastiano Valfrè 8 (sede provvisoria, scuola CARDUCCI, corso Oporto 9).

Deputato di vigilanza

Bona comm. avv. Adolfo, p. Consolata 3.

Ispettrici

Bona-Capello Eugenia, p. Consolata 3.
Badini-Confalonieri De la Forest, c. Re Umberto 8.
Conelli-Serafini Laura, v. Legnano 27.
Hidalgo-Coletti Bice, v. Sacchi 24.

Direttrice

Zaccaria-Barberis Rosa, v. Davide Bertolotti 7.

Classe SEZIONE MASCHILE

1ª Gamarra Giovanna, c. Inghilterra 1.
» Colmo-Bosco Anna, v. Sebast. Valfrè 8.
2ª Argan Edvige, v. Boucheron 9.
Germena Maria, v. Donati 12.
3ª Rossi Adelina, gall. Umberto I, 3.
Argan Laura Beatrice, v. Boucheron 9.
4ª Vanzaghi Giovanni, v. Bossi 29.
» Ughetti don Carlo, v. Accad. Albertina 3.
5ª Regis Maurizio, v. Drovetti 6.

Classe SEZIONE FEMMINILE

1ª Lora Giulia, v. Papacino 3.
Pezzi Felicina, v. Garibaldi 53.
2ª Giorgieri Adalgisa, v. Napione 30.
» Gioda Luisa, v. Venti Settembre 64.
3ª Brinatti-Chiara Anna, v. Vitt. Am. II, 17.
Galleani Adele, v. Garibaldi 17.
4ª Chiara Giuseppina, v. Vitt. Am. II, 17.
Gera-Bardone Giovanna, v. Cernaia 22.
5ª Bogani Amalia, c. Reg. Margherita 120.
» Sacchi-Guggi Alcea, v. Magenta 61.

Rignon, v. Massena 39.

Deputato di vigilanza

Stella cav. Oreste, v. Montevecchio 27.

Ispettrici

Grattieri di S. Pietro cont. Alessandra, corso Duca di Genova 29.
Lori-Provana Balbiani di Vignale contessa Emanuela n. Beccaria Incisa di S. Stefano, v. S. Secondo 4.
Pinoli-Scrazzi Guglielmina, v. S. Secondo 35.
Rossana-Rignon cont. Maria, via [illegible] 30.
Bianchi Giuseppina, c. Sommeiller 16.

Direttore

Sciandi cav. uff. Vincenzo, v. Nizza 13.

SEZIONE MASCHILE
Via Legnano, 8.

Classe

1ª Grasso-Magliano Maria, c. Re Umberto 90.
» Sormani Ester, v. Sacchi 38.

SEZIONE MASCHILE
Via S. Secondo 29, R. Albergo di Virtù.

1ª Brizio-Bobbio Anna, v. Sacchi 54.
» Bocchino-Bonglia Costanza, v. Gioberti 40.
» Glauda Emilia, c. Siccardi 51.
3ª Bobbio Teresa, c. Re Umberto 40.
Boccardi Geltrude, v. Belfiore 1.
Teresa Placida, c. Orbassano 20.
Bordo Baldassare, v. Massena 56.
Galleani-Fogliano Ernesta, v. Pr. Tomaso 4.
» Brizio Agostino, v. Sacchi 54.

SEZIONE FEMMINILE
Classe **Via Legnano 14.**

1ª Sclavetano-Arietti Itala, v. Massena 63.
» Cappello Francesca, v. Sacchi 46.
2ª Coffano Luisa, v. Baretti 33.
» Martinengo-Olivini Rina, v. S. Secondo 15.
Ughetti-Regaldi Ada, v. Massena 38.
Maria Carlotta, v. Valeggio 24.

SEZIONE FEMMINILE
Via Assietta 9.

1ª Penazzo Luigia, v. S. Secondo 9.
» Sormani Elvira, v. Sacchi 38.
4ª Bernachini Carmela, v. Berthollet 15.
Milano Erminia, v. Gioberti 26.

SEZIONE FEMMINILE
Via Sacchi 38.

1ª Actis Luisa, v. Arsenale 10.
Boccotto Lucia, v. S. Secondo 60.

Rosmini A., v. della Cittadella 3.

Deputato di vigilanza

Motta avv. cav. uff. Giuseppe, v. Carmine 1.

Ispettrici

Giulietti-Morosetti Rosa, v. Passalacqua 2.
Mascarello Anna, v. Marna 4.
Rogeni Giuseppina, v. Fabro 3.

Direttore

Ferrero Mario, v. Principi d'Acaja 6.

Classe SEZIONE MASCHILE

1ª Gandolfi Enrica, v. Drovetti 18.
2ª Monticone Maria, v. Drovetti 10.
3ª Galetti Teresa, v. Consolata 15.
4ª Pautasso Carlo *.

Classe SEZIONE FEMMINILE

1ª Capra Giustina, v. Marna 10.
2ª Porzio Teresa, v. Porta Palatina 2.
3ª Sangiovanni-Magnetti Amalia, v. Passalacqua 2.
4ª Fava Ernestina, v. Duchessa Jolanda 16.
5ª Cardis Ester, v. Amedeo Peyron 14.

Classe SEZIONE MISTA

1ª, 2ª Peona Carolina, c. Valdocco 17.

Sclopis Federico, v. del Carmine 25-27.

Deputato di vigilanza

Della Porta avv. cav. uff. Alessio, p. Savoia 6.

Ispettrici

Cuzzi-Della Porta Silvia, v. Montecuccoli 3.
Della Porta-Astesana Clotilde, p. Savoia 6.

Direttore

N. N.

Incaricato della Direzione provvisoria

Ambrosione Francesco, c. Reg. Margherita 86.

Classe SEZIONE MASCHILE

1ª Paparelli Rosa, c. Beccaria 2.
» Repetto Petronilla, v. S. Chiara 60.
2ª Facchini-Marcellino Giulia, v. Carmine 1.
» Pezzi Luisa, v. Garibaldi 53.
3ª Bremonte Clemenza, v. S. Donato 4.
» Marchisio Maria, v. Donati 25.
4ª Bernardi Andrea, v. Botero 8.
» Galante cav. Alfredo, v. Milano 1.
5ª Montano Gio. Batt., v. S. Chiara 33.
» Vanzaghi Ottorino, v. Bossi 29.
6ª Anrò G. Batt., p. Savoia 6.

Classe SEZIONE FEMMINILE

1ª Rolla-Grosso Giuseppa, v. Cibrario 11.
» Bambury-Astolfi Guglielma, c. Regina Margherita 86.
2ª Costa Vittoria, v. Passalacqua 4.
» Magnetto-Olivieri Maria, v. Allioni 7.
3ª Morino-Carosio Teresa, v. Allioni 7.
» Monchiero Emilia, v. S. Donato 1.
4ª Ponti Teresa, v. S. Chiara 35.
» Calissano Albina, v. Garibaldi 19.
5ª Viretti Clementina, v. G. Casalis 30.
» Perotti-Fiandini Modesta, p. Statuto 4.
6ª Strola Guglielmina, v. Cernaia 38.

Tasso Torquato, v. Porta Palatina 20 (sede provv. Scuola *Pacchiotti*, v. Bertola 8-10).

Deputato di vigilanza

Cibrario conte avv. Luigi, p. Em. Filiberto 4.

Ispettrici

Abrate-Giordana Rosa, v. Princ. Tommaso 27.
Cibrario-Radino cont. Luisa, p. Emanuele Filiberto 4.
Barberis-Craveri Raffaella, v. M. Bianco 108.

Direttore

Zaccaria cav. prof. Angelo, v. Davide Bertolotti 7.

Classe SEZIONE MASCHILE

1ª Lucca Maria Luisa, v. Cibrario 3.
» Brunelli-Gilardi Antonietta, v. Sacchi 18.
2ª Lanfranco Teresa, v. Consolata 6.
» Rosa-Zorzoli Maria, v. Belfiore 34.
» Pastore-Gaieri Lina, c. Pr. Oddone 63.
» Vianino-Raschio Candida, v. Amedeo Peyron 18.

[illegible] De Giuli Cesare, v. Lagrange 34.
Dall'Olio Alfredo, v. Bogino 21.
Avetanco Maurizio, v. del Carmine 4.
Boero Alessandro, c. Dante 42.
[illegible] Enrico Giuseppe, v. Garibaldi 21.

[illegible] SEZIONE FEMMINILE
[illegible] Sallusto Rosa, v. Barbaroux 43.
[illegible] Musano Ernesta, v. Gio. Prati 3.
Richeri Virginia, v. Quattro Marzo 5.
[illegible] Caviani Maria, v. Cavour 5.
Gamarra Maria, c. Inghilterra 43.
[illegible] Franchieri-Saffirio Angela, v. Barbaroux 43
[illegible] Balanzino-Bovero Emilia, v. Milano 1.
Grachetti-Danna Claudia, v. Papacino 3.
Passo-Bonamore Rina, v. Boucheron 4.
Bozzalla Maria, v. S. Teresa 16.
[illegible] Monti Elena, v. Gio. Prati 3.

Troya Vincenzo, v. Principe Amedeo 19.

Deputato di vigilanza
[illegible] Sacerdote avv. Giuseppe, c. Dante 44.

Ispettrici
[illegible] Bonelli-Castaldi Carolina, v. S. Francesco da Paola 4.
[illegible] Negretta Vesco-Bertinob. Carolina, ved. Spanna, v. Po 20.
[illegible] Bazzero-Brambilla Erminia.
[illegible] Bonetto-Barge Lina, c. Vinzaglio 7.
[illegible] Cavalieri-Ceccia Mara, v. Gius. Pomba 14.

Direttore
[illegible] Leopoldo, v. Moncalvo 22.

[illegible] SEZIONE MASCHILE
[illegible] Lampesio-Canavesio Giovanna, v. Venti Settembre 16.
[illegible] Fontana-Casati Caterina, v. dei Mille 48.
Cafaro Vecca Angela, v. Po 51.
Bonardi Adele, v. Carlo Alberto 36.
Ghiberti Fabiani Vincenza, v. Ormea 6*bis*.
Donalano Eufrosina, v. dei Mille 12.
Gilli Tribaudino Giuseppina, v. Cavour 14.
Pellerino Angelo, v. S. Massimo 49.
Rocchiolo Bartolomeo, v. Gioberti 38.
Massobrio Felicina, v. dei Mille 35.
Gattenoni Oreste, c. S. Maurizio 19.

[illegible] SEZIONI FEMMINILE
[illegible] Avataneo Amosso Marta, v. Davide Bertolotti 2.
[illegible] Scalia-Amatti Luisa, v. Matteo Pescatore 1.
Fabasso Adele, v. Bogino 3.
Fernando Ester, p. Vitt. Em. I, 7.
Asparo-Bonis Annetta, v. Gius. Pomba 4.
Favesio Maria, v. Madama Cristina 92.
[illegible] Sacerdote Onorina, v. S. Massimo 33.
Ghiringhello Adele, v. Po 39.
[illegible] Bertea-Pistamiglio Bianca, v. Venti Sett. 36.
[illegible] Nobile Giovanna, v. Bogino 9.
Elia Elisa, p. B. V. degli Angeli 2.
Marchesio-Grassani Paola, v. Genova 27.
[illegible] Pistamiglio Annetta, v. Venti Sett. 36.

Vittorino da Feltre, str. di Nizza 249.

Deputato di vigilanza
Ferraris cav. uff. Carlo, v. Lagrange 12.

Ispettrici
Antoniazzi-Brusotti Maria, c. Siccardi 69.
Rocco-Mezzo Ida, v. Amedeo Peyron 33.

Direttore
N. N.

Incaricata della Direzione provvisoria
Furando-Protto Angela, v. Biamonti 7.

Classe SEZIONE MASCHILE
1ª Provera Leopolda, v. Princ. Tomm. 14 *bis*.
» Garrone Maria, v. Massena 18.
2ª Ronco Celestina, v. Magellano 10.
3ª Zannone Annetta, v. Nizza 135.
» Bonessio Delfina, v. Saluzzo 63.
4ª Chiattone Andrea *.
» Surdi Benedetto, c. Vitt. Em. II, 6.
» Valletti Giuseppe, v. S. Massimo 36.
5ª Bottino Giulio *.
» Leone cav. Giovanni v. Baretti 12.
6ª Ferrero Michelangelo, c. Moncalieri 91.
» Pogliani Leopoldo, v. Mad. Cristina 128.

Classe SEZIONE FEMMINILE
1ª Marietti Gemma, c. Dante 8.
» Rossi Giuseppina, v. Ormea 124.
2ª Mossello Margherita, v. Mazzini 52.
3ª Tabucchi Anna Maria, c. Raffaello 3.
4ª Bellonotto Margherita, v. Nizza 155.
» Florio Ines, v. della Rocca 21.
» Siccardi Vesta, v. Princ. Tommaso 31.
5ª Blatto-Beria Angela, c. Re Umberto 32.
» Rigolino-Gaiaudo Adele, v. Principe Tommaso 26.
» Secco Giuseppina, v. Saluzzo 1.
6ª Benedetto Carola, v. Valperga Caluso 5.
» Lesima Vincenzina, v. Filangeri 7.

Succursale **Corso Spezia 41.**

Classe SEZIONE MASCHILE
3ª Bidone Maddalena, v. Saluzzo 9.
» Molinari Maria, v. Canova 37.

Classe SEZIONE FEMMINILE
2ª Benedetto Silvia, v. Valperga Caluso 5.
3ª Regis Lydia, c. Raffaello 29.

Succursale **Corso Spezia 36.**

Classe SEZIONE MASCHILE
2ª Baldoni-Crescini Ada, c. Dante 8.
» Poli Ernesta, v. Principe Tommaso 31.

Succursale **Giusiana.**

Classe SEZIONE MASCHILE
1ª Borgono Luigia, v. Ormea 58.
» Piumatti Maria, v. Princ. Tommaso 33.
2ª Melli-Bachi Amedea, v. Mad. Cristina 54.
» Chiorando-Donnat-Cattin Clotilde, via Nizza 108.
3ª Pomel-Ferrando Angiola, v. Nizza 102.

Classe SEZIONE FEMMINILE
1ª Forneris-Bottoni Clelia, v. Principe Tommaso 35.
» Isnardi Maria, v. Valeggio 24.
2ª Gillio Giuseppina, v. Princ. Amedeo 52.
» Rosanigo Giuseppina, v. Saluzzo 44.
3ª Goria Irma Pierina, v. Campana 20.
» Lisa Margherita, v. Quattro Marzo 15.
4ª Borgogno Maria, v. Ormea 58.

Succursale **Millefonti**, v. Demonte 188.

Classe SEZIONE MASCHILE
1ª Giardino-Bassetta Elda, v. Nizza 155.
3ª Gramaglia Maria Teresa, v. Madama Cristina 65.

Classe SEZIONE FEMMINILE
1ª Baggio Emma, c. Valentino 9.
3ª Corbari Rosa, v. Nizza 106.

Classe SEZIONE MISTA
2ª Benoffi Maria, v. Madama Cristina 45.
4ª Savoino Anita, v. Madama Cristina 89.

Classi Elementari di Tirocinio annesse alla R. Scuola Normale D. Berti

Direttore
[illegible] Vitt prof. Giuseppe, v. Mad. Cristina 49.

[illegible] SEZIONE FEMMINILE
Angeducci Anna, v. Madama Cristina 58.
Guyot Angela, v. Ormea 52.
Richetta Ernesta, v. Berthollet 2.
Pallolio Barbara, v. Bogino 21.
Manto Isabella, v. Bidone 25.
Mazzella-Riva Livia, v. Mad. Cristina 58.
Marchisio M. Luisa, v. Ospedale 45.
Posingana-Napione Lucia, v. Morosini 88.
Balestra-Vallegiani Linda, v. San Secondo 108.
Bandino-Leicune Maria, v. Ormea 57.
Morello-Destefanis Luisa, v. Galliari 19.
Resta Camilla, v. Cernaia 16.
Balbis-Garrone Linda, v. Valpatonera 101.
Bonardi Ida, v. Madama Cristina 6.
Barucci-Rezza Giuseppina, v. Madama Cristina 29.
Molino Ines, c. Dante 42.

SCUOLE RURALI

Abbadia di Stura, strada del Cascinotto 426.
(Aggregata alla Direz. della Scuola **R. Parco**).

Deputato di vigilanza
[illegible] cav. uff. Camillo, v. Orfane 5.

Ispettrice
[illegible] Gianetti-Canavero Quirica, strada Abbadia di Stura 344.

[illegible] SEZIONE MASCHILE
[illegible] Peraldo-Ghiotti Adelina, v. Vanchiglia 42.

[illegible] SEZIONE FEMMINILE
[illegible] Borgis-Miniotti Adelaide, str. del Cascinotto 126.

[illegible] SEZIONE MISTA
[illegible] Cappellato-Celoria Letizia, str. del Cascinotto 426.
[illegible] Varvello Anna Teresa, v. Venti Sett. 50.
[illegible] Ferraris-Ottenga Angiola, str. del Cascinotto 426.
[illegible] Zoccola Elena, str. del Cascinotto 426.

Bertolla, str. di Bertolla, 188.
Aggregata alla Direzione della Scuola **R. Parco**).

Deputato di vigilanza
[illegible] Pier Candido, c. Firenze 25.

Ispettrice
[illegible] Gianetti-Canavero Quirica, strada Abbadia di Stura 344.

[illegible] SEZIONE MISTA
[illegible] Romano Ricciarda, v. S. Secondo 24.
[illegible] Lace Bianca, v. del Carmine 4.
[illegible] Chiesa Margherita, v. Princ. Amedeo 12.
[illegible] Anna, str. di Bertoulla 188.

Cavoretto
Aggregata alla Direzione della Scuola **V. Monti**).

Deputato di vigilanza
[illegible] cav. avv. Luigi, v. Andrea Provana 3.

Ispettrice
[illegible] Franchino Magda, v. Andrea Provana 3.

Classe SEZIONE MASCHILE
1ª Cortese Giannina, p. Martini 20.
2ª Gariboldi Caterina, v. alla Parrocchia (Cavoretto).
3ª Priola Ida, v. Monginevro 49.
4ª Raseri Paola, v. Sacchi 44.

SEZIONE FEMMINILE E MISTA
Classe
1ª Mezzano Corinna, v. Carlo Vidua 7.
2ª Brizio Clelia, v. Sacchi 54.
3ª Giordana Michelina, v. Montevecchio 22.
4ª Padrini Maddalena, v. Cibrario 39.

Gerbido, Gerbido Torinese.
(Aggregata alla Direz. della Scuola **G. Mazzini**).

Deputato di vigilanza
N. N.

Ispettrice
Ceriana Pierina ved. Peyron, p. Solferino 14.

Classe SEZIONE MISTA
1ª Lucchino Clara, c. Vinzaglio 42 *bis*.
2ª e 3ª Pampuro Eugenia, Gerbido.

Lingotto, str. della Riviera 656.

Deputato di vigilanza
Griva avv. cav. Francesco, v. Cernaia 24.

Ispettrice
Ferrero-Gola Annetta ved. Grosso, v. Balme 6.

Direttore
N. N.

Incaricato della Direzione provvisoria
Bonzo Giuseppe, v. S. Giulia 45.

Classe SEZIONE MASCHILE
3ª Scaglia Maria, v. Amedeo Peyron 11.
4ª Franchignoni Giuseppina, c. Novara 21.

Classe SEZIONE FEMMINILE
3ª Levi-Viterbi Emilia, v. Orto Botanico 27.
4ª Musso Lidia, v. Biella 1.
5ª Vachino Angela, v. Gioberti 48.

Classe SEZIONE MISTA
1ª Raseri Emanuela, v. Sacchi 44.
2ª Piazzano Eleonora, v. Belvedere 5.
3ª Mennyey Clelia, v. Mazzini 38.
5ª Rocchietta Marcella, v. Rosine 9.
6ª Pautassi Vincenza, c. Oporto 21.

Succursale **Osterietta**

Classe SEZIONE MASCHILE
1ª Canuto Eligia, v. Principe Tommaso 21.
2ª Morena-Nasi Eugenia, v. Nizza 71.

Classe SEZIONE FEMMINILE
1ª Torretta Amalia v. Michelangelo 11.
2ª Negro Maria, v. Villafranca 61.

Lionetto.
(Aggregata alla Direzione della Scuola **Manzoni**).

Deputato di vigilanza
Griva avv. cav. Francesco, v. Cernaia 24.

Ispettrice
Ferrero-Gola Annetta ved. Grosso.

Classe SEZIONE MISTA
1ª Villanis Rosetta.
2ª Lucca Angiola.
3ª Gouthier M. Cristina.
4ª Peretti Olimpia.

Mirafiori, str. di Stupinigi 948.

(Aggregata alla Direzione della Scuola **Lingotto**).

Deputato di vigilanza

Magnaldo geom. Pio, v. Genova 23.

Ispettrice

Moriondo Maria, v. S. Anselmo 25.

Classe SEZIONE MISTA

1ª Granti Giovanna, v. Avigliana 32.
2ª Balbiano Margherita, str. Stupinigi 948.
3ª e 4ª Masoero Luigia, v. Garibaldi 59.

Mongreno, str. di Mongreno 343.

(Aggregata alla Direzione della Scuola **G. Gozzi**).

Deputato di vigilanza

Mottura avv. comm. Enrico, piazza Madonna degli Angeli 2.

Ispettrice

Casalegno Annetta, v. Nizza 67.

Classe SEZIONE MISTA

1ª, 2ª, 3ª Occleppo-Augero Camilla, v. Mongreno 343 (Scuola).

Ponte Stura Falchera, str. Provinciale di Ciorgnè 147.

(Aggregata alla Direzione della Scuola **R. Parco**).

Deputato di vigilanza

Scarafia geom. Tancredi, str. del Villaretto 8.

Ispettrice

Scarafia Elena, str. del Villaretto 8.

Classe SEZIONE MISTA

1ª Visconti Giorgina, v. Ricasoli 2.
2ª Masoero Maria, c. Vitt. Em. II, 84.
3ª Tinossi Angela, v. Mazzini 46.
4ª Valleris Giuseppina, v. S. Chiara 52.
5ª Zanzone Maria Teresa, v. S. Domenico 10.

Reaglie, str. di Chieri 462.

(Aggregata alla Direzione della Scuola **G. Gozzi**).

Deputato di vigilanza

Tamazzo cav. ing. Giovanni, v. Assarotti 9.

Ispettrice

Ferro Elvige ved. Chiaraviglio, v. Cernaia 32.

Classe SEZIONE MISTA

1ª, 4ª Cella Margherita, str. di Chieri 462 (Scuola).
2ª, 3ª Provetto Adele, str. di Chieri 462 (Scuola).

Santa Margherita, strada di Santa Margherita 139.

(Aggregata alla Direz. della Scuola **D'Azeglio R.**).

Deputato di vigilanza

Ghiron magg. Carlo, str. Comun. Ereno 316.

Ispettrice

Ghiotti-Faconti Maria, v. Vanchiglia 42.

Classe SEZIONE MISTA

1ª e 4ª Ballanzi Teresa, str. S. Margherita 169 (Scuola).
2ª e 3ª Gasti Giuseppina, str. S. Margherita 169 (Scuola).

San Vito, str. di S. Vito 426.

(Aggregata alla Direz. della Scuola **D'Azeglio R.**).

Deputato di vigilanza

Pecco avv. Basilio, v. Marna 11.

Ispettrice

Melisurgo-Vegezzi-Ruscalla Ida, v. Rosine 11.

Classe SEZIONE MISTA

1ª, 2ª, 3ª Enriotti Cesarina, str. S. Vito 426 (Scuola).

Sassi, str. di Mongreno 200.

(Aggregata alla Direzione della Scuola **G. Gozzi**).

Deputato di vigilanza

Cattanco avv. Paolo, v. Fabro 8.

Ispettrice

Cattanco-Tavolai Camilla, v. Fabro 8.

Classe SEZIONE MASCHILE

1ª Archeuda Alice, c. Firenze 37.
2ª Demonte Palmira, v. Silvio Pellico 2.

Classe SEZIONE FEMMINILE

1ª Bellino Giuseppina, v. Villa Regina 21.
2ª Rossi Virginia, v. della Rocca 34.
3ª Rostan Alma, Villa De-Caroli (Sassi).

Classe SEZIONE MISTA

3ª Maletto Maria, Villa De-Caroli (Sassi).

Superga, str. di Superga 99.

(Aggregata alla Direzione della Scuola **G. Gozzi**).

Deputato di vigilanza

Cattanco avv. Paolo, v. Fabro 8.

Ispettrice

Cattanco-Tavolai Camilla, v. Fabro 8.

Classe SEZIONE MISTA

1ª, 2ª, 3ª Michela Maria, str. Superga 99 (Scuola).

Villaretto, str. del Villaretto 1.

(Aggregata alla Direzione della Scuola **R. Parco**).

Deputato di vigilanza

Scarafia geom. Tancredi, str. del Villaretto 8.

Ispettrice

Scarafia Elena, str. del Villaretto 8.

Classe SEZIONE MISTA

1ª, 2ª, 3ª Breda-Ciceri Nice, str. Villaretto 1.

Elenco delle Maestre in soprannumero.

Amorance Olimpia.
Anfossi Margherita Olga, v. Gius. Pomba 4.
Antolino Bianca, v. Schina 8.
Appendino Elisabetta, c. Reg. Margherita 7.
Arena-Appiotti Giovanna, c. Raffaello 29.
Bagnasco Teresa, v. Belfiore 11.
Barale Scolastica, v. Nizza 179.
Bargis-Mascelli Giuseppina, v. Martiniana 13.
Basaglia-Boero Emma, v. S. Chiara 32.
Belli Giacinta, v. S. Secondo 16.
Bernachon Matilde, v. Venti Settembre 5.
Bertacchi Amalia, v. Bicocca 1.

...rea Natalina, v. Saluzzo 42.
...razzo Cecilia, v. Maria Vittoria 42.
...Celeste Giuseppina, p. Em. Filiberto 4.
...i Viarigi Giuseppina, v. Cibrario 9.
...Giovanna, v. Madama Cristina 6.
...Anna, p. Vitt. Em. I, 5.
...etti Ida, v. Cernaia 36.
...Fiorentina, v. Superga 32.
...Lorenza, v. Gius. Pomba 4.
...Peppina, v. Rosine 3.
...Asci-Conte Celeste, v. Cesana 70.
...Berta Laura, v. S. Chiara 32.
...Maria, c. Francia 73.
...Catterina, v. Venti Settembre 56.
...Margherita fu Pietro, v. Vanchiglia 21.
...Anna Santina, v. Nizza 106.
...Ermelinda, v. Ormea 68.
...Linda, c. Quintino Sella 182.
...Gudenza-Crescio Rosa, v. S. Secondo 16.
...Volpe-Marucco Luisa, c. Regina Margherita 193.
...Anastasia Natalina, v. Princ. d'Acaja 5.
...Commune Clelia, v. Burdin 21.
...Camilla, v. Massena 5.
...Vera, v. Lamarmora 35.
...Maria, p. Statuto 15.
...Francesca, v. Marco Polo 5.
...Laura, c. Inghilterra 45
...Caterina, v. della Zecca 12.
...Maria, v. Massena 68.
...Maria, v. Biella 1.
...Silvia, v. Lamarmora 22.
...Giuseppina, v. Ospedale 11.
...Lia, c. Principe Oddone 85.
...-Tamagnone Margherita, v. Nizza 108.
...Maria, v. Cernaia 27.
...Luigia Maria, v. Cibrario 63.
...Elvira, c. Regina Margherita 79.
...Carolina Maria, v. S. Dalmazzo 16.
...Delfina, c. Orbassano 65.
...Adelina, v. Pietro Giuria 83.
...Maria, v. Colli 3.
...Maria, c. Vitt. Em. II, 67.
...Maddalena, v. S. Massimo 38.
...Lidia, v. S. Donato 31.
...Carolina, v. Accademia Albertina 37.
...Anna, v. Gropello 4.
...-Orecchia Luigia Onorata, v. Torricelli 38.
...Elisa, v. Cibrario 63.
...Maura, v. Valperga Caluso 4.
...Maria Luigia, v. Orfane 26.
...Adriese, v. Gaudenzio Ferrari 2.
...Maria, v. Venti Settembre 8.
...Ida, v. Amedeo Peyron 52.
...Maria Alberta, v. Cernaia 3.
...Margherita, v. S. Donato 7.
...Pia, v. Gioberti 90.
...Angiolina, str. Campagna 46.
...Teresa Innocenza, v. Bonafous 2.
...Margherita, p. Vitt. Em. I, 16.
...Maria, c. Valentino 3.
...Maria, v. Monforte 5.
...Caterina, v. Villafranca 53.
...Maria, v. Michelangelo 11.
...Maria, p. Solferino 3.
...Pierina, v. Nizza 108.
...Pierina, c. Ponte Mosca 4.
...Adelaide, v. Amedeo Peyron 11.
...Angiola, v. Burdin 4.
...-Mattalia Caterina, v. Montemagno 19.

Comitati di vigilanza delle Scuole elementari serali.

Alfieri V.

Poesio cav. Gius., c. Inghilterra 19.
Stroppiana Gius., v. Princ. d'Acaja 10.

Aporti F.

Fontana ing. Vincenzo, p. Vitt. Em. I, 12.
Gribodo ing. cav. Giovanni, v. Cavour 5.

Allievo, B. V. di Campagna.

Bocca cav. uff. Annibale, v. Cernaia 15.
Bocca cav. Guglielmo, v. Cernaia 29.
Loschi Eugenio, v. Saccarelli 1.
Schiaparelli dott. comm. Ces., v. Pr. d'Acaia 22.

Boncompagni C.

Girardi comm. Giacomo, v. Cibrario 54.
Guglielminetti Marziano, v. Martinetto 9.

Borgo S. Paolo.

Enria Teresio, v. Volvera 3.
Plevna Enrico, c. Peschiera 173.

Carducci G.

Bonicelli cav. ing. Enrico, v. Massena 20.
Corinaldi avv. Riccardo, p. Carlo Felice 6.
Jorio cav. dott. Ettore, v. Venti Settembre 5.
Maganza Eugenio, c. Vitt. Eman. II, 70.

Coppino M.

Curtino-Castagneri avv. Gius., c. Orbassano 42.
Panetto Luigi, v. Piazzi 3.

D'Azeglio R.

Diatto cav. uff. ing. Vittorio, v. Arsenale 10.
Ferrero dott. Massimo, c. S. Maurizio 75.
Garaccioni cav. Luigi, v. Bricca 10.
Ottolenghi comm. Ces., v. Villa della Regina 14.

Fontana L.

Antonelli comm. ing. Costanzo, v. Vanchiglia 11.
Martina cav. Giovanni.
Moriondo cav. Ettore, v. Amerigo Vespucci 25.

G. Gozzi.

Heer dott. Arminio, v. Monteu da Po 1.

Lessona M.

Ballada Francesco, c. Verona 8.
Pastore Benedetto, v. Parma 71.
Salza Silvio, v. Mantova 35.

Lucento.

Gibbone Antonio.
Tallia cav. Raimondo.

Manzoni A.

Crida dott. Camillo, c. Tassoni 57.
Girardi comm. Giacomo, v. Cibrario 54.
Pozza Domenico, v. Musinè 17.
Vittonatti Pasquale, v. Rocciamelone 17.

Parini G.

Buscaglione ing. Silvio, v. Monte di Pietà 15.
Giachino cav. dott. G. B., c. Ponte Mosca 23 *bis*.
Musso Alberto, c. Ponte Mosca 27 *bis*.

Pellico S.

Mercandino rag. Gio., v. Ilarione Petitti 9.
Ulrich cav. Vincenzo.

Pestalozzi G. E.

Golzio dott. Alfredo, c. Vigevano 22.
Grassi cav. Luigi di Paolo, c. Ponte Mosca 20.
Gribaudi prof. cav. Pietro.
Rubin Barazza dott. Carlo, v. Cernaia 20.

Rayneri G. A.

Berra ing. cav. Cesare, v. Princ. Tomm. 31.
Fubini avv. Giorgio, v. S. Teresa 12.
Golzio cav. Emanuele.
Reycend comm. ing. Angelo, v. Bogino 8.

R. Parco.
Cerrina Carlo, v. Rossetti 10.
Gianotti Celestino.

Sclopis F.
Alberti-Teppa ing. Pier Luigi, v. del Carmine 29.
Negro Ignazio, v. Princ. d'Acaja 57.
Talmone Michele, v. Miglietti 4.

Vittorino da Feltre.
Antonazzi comm. Enr. Luigi, c. Vitt. Eman. II. 73.
Forno cav. dott. Ang. Enr., v. Nizza 183.
Mercandino rag. Gio., v. Ilarione Petitti 9.
Sicco Edoardo, str. di Nizza 214.

Scuole elementari maschili serali *urbane*

Alfieri V., v. Principi d'Acaja, 40.
Aporti F., v. Barolo 6.
B. V. di Campagna, viale Madonna di Campagna 170.
Boncompagni C., v. Clemente 3.
Borgo S. Paolo, v. Pollenzo 26.
Carducci G., c. Oporto 11.
Casati G., v. Fréjus 4.
Coppino M., c. Parigi 46.
D'Azeglio R., v. Lodovica 4.
Lessona M., v. Messina 8.
Lucento, v. Lucento 21.
Manzoni A., v. Cibrario 88.
Muratori L. A., v. Balbo 16.
Pellico S., v. Monti 11.
Pestalozzi E., v. Montebianco 1.
Pozzo Strada, str. Pozzo Strada 665.
Rayneri G. A., v. Burdin 18.
R. Parco, v. delle Maddalene 2.
Sclopis F., v. del Carmine 25.
Vittorino da Feltre, str. di Nizza 219.

Scuole elementari festive femminili *urbane*

Alfieri V., v. Principi d'Acaja 18.
Aporti F., v. Barolo 6.
B. V. di Campagna, viale Madonna di Campagna 170.
Boncompagni C., v. Clemente 3.
Borgo S. Paolo, v. Barge 4.
Carducci G., c. Oporto 9.
Casati G., v. Fréjus 4.
Coppino M., v. Morosini 107.
D'Azeglio R., v. Luciano Manara 8.
Gabelli A., v. Montebianco 1.
Gozzi G., v. Gassino 15.
Lessona M., v. Parma 48.
Lucento, v. Lucento 21.
Manzoni A., v. Cibrario 88.
Muratori L. A., v. Balbo 16.
Pacchiotti G., v. Bertola 8.
Parini G., v. S. Simone 3.
Pellico S., v. Monti 9.
Rayneri G. A., v. Burdin 18.
R. Parco, v. delle Maddalene 2.
Sclopis F., v. del Carmine 27.
Vittorino da Feltre, str. di Nizza 219.

Scuole elementari maschili serali *rurali*

Badia di Stura, str. del Cascinotto 42.
Borgo Stura, str. Comunale di Borgo Stura 142.
Cavoretto, piazza Comunale.
Lingotto, str. della Riviera 656.
Miraflori, str. di Stupinigi 948.
Mongreno, str. di Mongreno 343.
Ponte Stura, str. Provinciale di Ciriè 147.
Reaglie, str. di Chieri 462.
S. Margherita, str. di S. Margherita 129.
S. Vito, str. di S. Vito 426.
Sassi, str. di Mongreno 200.
Superga, str. di Superga 99.
Villaretto, str. del Villaretto 1.

Scuole elementari femminili festive *rurali*

Badia di Stura, str. del Cascinotto 42.
Borgo Stura, str. Comunale di Borgo Stura 142.
Cavoretto, piazza Comunale.
Lingotto, str. della Riviera 656.
Miraflori, str. di Stupinigi 948.
Mongreno, str. di Mongreno 343.
Ponte Stura, str. Provinciale di Ciriè 147.
Reaglie, str. di Chieri 462.
S. Margherita, str. di S. Margherita 129.
S. Vito, str. di S. Vito, 426.
Sassi, str. di Mongreno 200.
Superga, str. di Superga 99.
Villaretto, str. del Villaretto 1.

Scuola femminile festiva di commercio e di lingua francese *Maria Laetitia*

Via Meucci 9.

Sezione Centrale: Sede provv. v. Ospedale e v. Rosine 14.
» *Succursale:* Borgo San Paolo, via Cigna nadio 26.
» *G. Allievo*
» *L. A. Muratori* } Presso le sedi rispettive scuole mentari
» *S. Pellico*
» *Pacchiotti*

LA
Domenica dei Fanciulli
Direttrice: LUISA SCLAVERANO
Valenti Collaboratori
GIORNALE SETTIMANALE ILLUSTRATO A COLORI
per le Famiglie, per le Scuole, pei Fanciulli e per gli Adolescenti
Abbonamento annuo L. 8,05 **Numeri di saggio a richiesta.** Numero separato Cent. 15
Presso la Ditta G. B. PARAVIA e C., vie Garibaldi 21-23 e Arsenale 29.

ISTITUTI, CONVITTI ED INSEGNANTI PRIVATI

R. Istituto Internazionale e Coloniale Italiano

COLLEGIO CONVITTO.

Via Saluzzo 55, ☎ 34-36.

Venne eretto allo scopo di educare, unitamente ai propri giovani italiani, giovani di nazioni straniere e delle colonie italiane affinchè l'istruzione e l'educazione impartita avvicini genti di diverse nazioni, mantenga le tradizioni e l'amore della coltura italiana nelle colonie, e le giovanili relazioni abbiano così fatto mezzo di trasformarsi, col tempo, in rapporti internazionali, politici, commerciali ed economici.

Fu eretto Ente Morale con R. Decreto 21 nov. 1867 e premiato con Medaglia d'oro all'Esposizione di Genova del 1892.

Presidente
Fracassi march. Domen. di Torre Rossano, senat. del regno, *rappr. il ministro degli Esteri*, p. Bodoni 3.

Vice-presidente
N. N., *rappr. il ministro della Pubblica Istruzione.*

Consiglieri
Cavasoni comm. dott. Giorgio, *rappr. il ministro delle Colonie.*
Ricardi cav. dott. Giuseppe, *rappr. l'Intendenza di Finanza*, c. Vinzaglio 107.
Rognone cav. uff. Carlo, *rappr. il ministro d'Agric. e Commercio*, v. Ospedale 40.
Boyer avv. comm. Enrico, *rappresentante il Municipio di Torino*, v. S. Agostino 26.
Negri prof. comm. Pasquale, *rappresentante la Camera di Comm. ed Arti di Torino*, v. Madama Cristina 90
Ravasenga avv. Luigi, *rappr. della Cassa di Risparmio*, v. Orfane 6.

Direttore incaricato
Frattini dott. prof. C. E., v. Madama Cristina 54.

Economo-contabile
Monti Ernesto, v. Saluzzo 55.

Nobile Collegio *Caccia*

Via S. Francesco da Paola 20.

Fondato nel 1616 fu aperto a Pavia e poi trasferito a Torino nel 1820. Mantiene in convitto 21 alunni dell'antico contado di Novara (attuale circondario) che frequentano i corsi universitari e del Politecnico per conseguire una laurea. Accorda per lo stesso scopo 21 pensioni mensili ad alunni esterni del contado, ed inoltre dieci sussidi annuali di lire duecentrocento ciascuno. Dà anche alcuni sussidi agli alunni della Regia Accademia Albertina.

Commendatore prof. Angiolo, *rettore.*

Istituto-Convitto *Barberis*

51° Anno – Fondato nel 1868 – Anno 51°

Via Nizza 187.

Ginnasio Scuole Tecniche - Liceo moderno Istituto Tecnico completo

Sezioni: *Agrimensura - Fisico-Matematica Ragioneria - Corsi accelerati.*

Scolari prof. cav. Vinc. *dirett.*, v. Nizza 187.

Istituto Convitto *Ricaldone*

Via Madama Cristina 52, ☎ 3-23.

Personale insegnante.

Balsamo Crivelli march. prof. Gustavo, v. Valeggio 24.
Bozzi Pietro, *dottore in chimica*, via Pio Quinto 8.
Fagnani prof. Franc., v. Balbo 39.
Federico Rosario, insegn. nel R. Istituto Sommeiller, v. Piffetti 5.
Ricaldone dott. Gerolamo.
Ricaldone dott. Gius., *dirett.-proprietario.*
Ricaldone dott. Paolo, *dirett.-proprietario*, assistente al R. Politecnico.
Rizzatti dott. cav. Ferruccio, insegnante al R. Liceo Cavour, v. Amedeo Peyron 16.
Torassa rag. Pietro, p. Statuto 16.
Veronelli ing. prof. Giac., via Principe Tommaso 45.

Istituto *Alessandro Volta*

Via Burdin 18, ☎ 38-89.

Istituto tecnico – Scuola tecnica con Sezioni diurne e serali.

Liceo Ginnasio - Classi distinte - Convitto per gli allievi propri e per quelli delle scuole pubbliche - Semi-convitto.

Christillin dott. Beniam., *Dirett. propr.*

Istituto Sociale

con Convitto, Semi-Convitto ed Esternato Scuole Element., Ginnas. e Liceali

Via Arcivescovado 9, ☎ 11-27.

Ha per iscopo di dare alla gioventù di civile condizione una educazione cristiana e compita, e al tempo stesso un'istruzione scientifica e letteraria conforme ai programmi governativi. E-so comprende i corsi elementari, ginnasiali e liceali, lezioni di lingue moderne, francese, tedesco e inglese, musica, disegno, ginnastica e scherma.

Istituto Internazionale "Ugo Foscolo,,

TORINO - Via Miglietti, 13

:: Telefono N. 61-83 ::

Convitto - Semi-Convitto - Esternato — Scuole Secondarie diurne e serali (Ginnasio - Liceo - Scuola Tecnica - Istituto Tecnico e Nautico).

Premiato alle Esposizioni di Londra e Parigi (Gran Prix e Medaglia d'Oro) - **Premiato alla Esposizione di Genova 1915** (Medaglia del M. della P. I.).

Convitto per allievi delle Scuole Regie. Scuole interne (Corsi accelerati per quei giovani che vogliono guadagnare anni di studi o non vogliono perderne in seguito ad esami falliti presso le Regie Scuole).

Riconosciuto dal Ministero delle Colonie che vi colloca giovani delle nostre Colonie e dei nostri Protettorati.

Comitato di Vigilanza composto da Professori della R. Università e del R. Politecnico di Torino.

Professori delle Regie Scuole.

Preside:

Prof. Dott. JACOBBI TEMISTOCLE

Istituto di Studi Secondari *Giacomo Leopardi.*

Via Cernaia 25 – Piano nobile.

Corsi accelerati di Liceo, Ginnasio, Istituto Tecnico, Scuola Tecnica.

Programma governativo.

Preparazione agli esami autunnali - Ripetizioni - Lezioni - Assistenza per il « Dopo-Scuola ».

Morre dott. prof. E., *direzione.*

Istituto Germonio.

Via Chieri 19, ☎ 40-59

Aperto tutto l'anno.

Ginnasio - Scuole tecniche - Scuole elementari - Convittori - Semiconvittori - Esterni - Classi distinte.

Programmi governativi.

Suria sac. prof. Gius., ✉ e ✱, *direttore.*

Istituto A. Manzoni

Via Garibaldi 23 (cortile Paravia).

Corsi accelerati di Liceo-Ginnasio - Istituto Tecnico - Scuola Tecnica.

Direzione:

Destefanis prof. dott. M., v. Garibaldi 23.

Collegio *San Giuseppe*

Convitto e Semiconvitto - Studentato per giovani che frequentano l'Università o altre Scuole superiori governative – Villeggiatura estiva - Bagni di mare. Scuole elementari – Scuole tecniche – Istituto tecnico - Programma governativo.

Via S. Franc. da Paola 23, ☎ 3-04

Succursale:

Istituto Gonzaga (Milano, v. Vitruvio 41).

Collegio Convitto S. Gio. Evangelista

(fondato dal Ven. D. Gio. Bosco nel 1882)

Via Madama Cristina 1, ang. c. Vitt. Emanuele II, ☎ 2-58

Scuole elementari e ginnasiali pareggiate. Alle scuole elementari si ammettono anche alunni esterni. Annessi al Collegio sono la Chiesa S. Giovanni Evangelista e l'Oratorio Festivo S. Luigi (via Ormea 4 *bis*).

Barberis dott. Alessio, *dirett. del collegio*
Nassò prof. D. Marco, *dirett. delle scuole*
Manassero dott. Emanuele, *Rettore della chiesa S. Giov. Evangelista.*
Cimatti prof. D. Vincenzo, *direttore dell'oratorio festivo.*

Istituto Moderno *S. Giuseppe*

Via Bernardino Galliari 4.

Scuola Speciale di Commercio *G. G. Garnier.*

Anno 69° – Via Alfieri 22

Questa è la prima Scuola tecnica professionale governativa fondata in Italia (nell'anno 1850), dal compianto prof. G. G. Garnier, auspici il conte di Cavour e il conte T. di Santarosa; sorse sulle basi delle Scuole commerciali fondate dalla Camera di Commercio [illegible].

Direttore

Garnier prof. rag. cav. Edoardo.

Professori

[illegible] avv. prof. Marcello, *lingua italiana*, v. Martiniana 13.

[illegible] prof[a] Maria, *lingua e corrispondenza francese*, v. Campana 25.

Della Corta avv. Atilo, *corrisp. italiana*, p. Savoia 6.

Fumarola dott. cav. G. B., *legislazione doganale*, v. Montevecchio 58.

Galinger cav. Gio., *lingua e corrispondenza tedesca*, c. Francia 21.

Garnier cav. rag. Edoardo, *aritmetica, computisteria, tenuta dei libri, banco modello*, v. Alfieri 22.

Graziani avv. Graziano, *dott. in scienze econom., economia politica e storia comm.*, p. Statuto 12.

Mattalia prof. dott. Franc., *geografia*, via Maria Cristina 12.

Paoletti cav. avv. Pier Angelo, *diritto*, v. Garibaldi 31.

Rastelli prof. Angelo, *calligrafia*, v. Aurelio Saffi 6.

Richeri prof. cav. Giacomo, *lingua e corrispondenza inglese*, v. Meucci 2.

N. N., *trasporti e tariffe ferroviarie.*

Istituto Commerciale *Massimo d'Azeglio*

Corsi diurni e serali di Istituto Tecnico (Sezione Ragioneria), Scuola Tecnica, Liceo e Scuola professionale di Commercio.

Via Cavour 11, ☎ 41-89.

Direttore prof. Florio, *direttore.*

Scuole *Da Camino* (Fondate nel 1890)

Istituto di Commercio, Lavoro ed Arte

Via Garibaldi 35, ☎ 44-58.

Scuole diurne, serali e festive; maschili e femminili a basi gratuite e semigratuite. — Scuola di commercio, Scuole tecniche e Istituto tecnico, Scuole [illegible], e Istituto musicale.

Presidenza onoraria

N. N., *presidente.*
Bruno ing. cav. Emilio, *vice-presidente*, p. Cavour 10.
De Fernex ing. cav. Giorgio, *vice-presid.*, c. Valentino 13.

Consiglio d'onore

Boringhieri Giacomo, c. Ferruccio 30.
Dina Raffaele, v. Cernaia 6.
Magnani cav. ing. Pietro, p. Carlo Felice 16.
Talamona cav. uff. Alfr., c. Siccardi 63.
Talmone Michele (Soc. An.) v. Balbis 21.

Direzione

Da Camino prof. Vitt. dei Princ. Caminesi, *direttore-fondatore*, v. Garibaldi 35.
Cerutti maestra Maria Federica, *direttrice didattica*, v. Garibaldi 35.

Corpo insegnante

Bacchetta prof. Carlo, v. Donizetti 9.
Bertelli-Sacco prof. Mario, v. Morghen 25.
Bertini prof. avv. Umb., v. Cernaia 28.
Burdisso prof. Franc., v. Cesare Battisti 9.
Cavallero prof[a] Dora, v. Garibaldi 24.
Cerutti maestra Maria Federica, predetta.
Da Camino conte prof. Vittorio, predetto.
De Lay prof. Silvio, c. Cairoli 4.
Delegati maestra Maria, v. Rossini 22.
Draperi maestra Angiolina, v. Massena 81.
Fenoglio prof[a] rag. Maria, v. Venti Settembre 9.
Lahmi prof. rag. Clemente, c. S. Maurizio 25.
Lossa prof. geom. Virginio, v. Parini 12.
Mancini prof[a] Giorgina, c. Oporto 5.
Panata prof. Gius., p. Denina 3.
Targhetta maestra Ortensia, p. Vittorio Eman. I, 13.
Zambrini prof. Franc., v. S. Quintino 55.

Istituto Sup. Femminile *Bertola*

Anno 31° — Via Po 10.

Corso speciale di commercio, biennale - Premiato dalla Camera di Commercio e dalla Cassa di Risparmio di Torino.

Corsi: Tecnico e Complementare (secondo i programmi governativi) - Corso Normale accelerato - Corso letterario - Corso pratico di taglio d'abiti - Pittura - Musica - Ballo - Canto - Corsi elementari - Infantili – Ripetizioni - Dattilografia.

Direttrice

Rosso prof[a] Ottavia, v. Po 10.

Scuole Tecniche Operaie di *S. Carlo*

Via Zecca 25 e vicolo Benevello, c. p.

Fondate nell'anno 1848

Poste sotto il patronato di S. A. R. il Principe Tommaso di Savoia Duca di Genova, eretta in corpo morale con R. Decreto 14 dicembre 1879.

MATERIE D'INSEGNAMENTO

Istruzione generale

Per gli allievi dei corsi preparatori. — Lezioni di coltura popolare: Lingua italiana, Aritmetica. Calligrafia, Elementi di tecnologia, d'igiene e di contabilità.

Per gli allievi dei corsi superiori. — Conferenze con proiezioni luminose sulla storia dell'arte, e su argomenti tecnici e sociali.

Insegnamento Artistico Industriale.

Corsi preparatori. — *Sezione industriale:* Corso di disegno geometrico e geometria.
Sezione artistica: Corso elementare di ornato.
Corsi superiori. — *Ornamentazione:* Corso normale d'ornato — Corso di plastica ornamentale — Nozioni di prospettiva lineare — Lezioni di arte industriale — Composizioni nei varii stili.
Corsi speciali. — Scuola ornamentale di fiori — Scuola di elementi di figura — Scuola di araldica.

Arte muraria.

Corso normale di architettura, costruzioni, geometria pratica — Corso di perfezionamento per assistenti costruttori.
Corsi speciali. — Scuola di disegno applicato all'arte dello stipettaio — Scuola di disegno applicato all'arte del fabbro.

Meccanica.

Corso di disegno di macchine e meccanica applicata.
Corsi speciali. — Scuola pei conduttori di caldaie e macchine a vapore — Scuola di elettrotecnica — Scuola per meccanici per automobili e aviazione.

Presidente

Negri comm. prof. Pasquale; fregiato della med. d'oro dei benemeriti dell'Istruzione popolare, v. Mad. Cristina 90.

Vice-presidente

Bellia comm. Celestino, v. Papacino 21.

Ispettore generale

Jorio cav. ing. prof. Carlo, c. Vitt. Em. II, 71.

Consiglieri

Gibello-Palazzo cav. geom. Gio., corso S. Maurizio 25.
Montaldo comm. dott. Gius., c. Presidente Wilson *4bis*.
Antonelli comm. ing. Costanzo, via Vanchiglia 14.
Stella cav. Aurelio, v. Magenta 49.
Perino Cesare, v. Rossini 14.
Bovone cav. Franc., v. Consolata 7.
Buscaglione ing. Silvio, *tesoriere*, v. Monte Pietà 15.
Berzia cav. Pietro, v. Tarino 8.
Pichetto cav. Gius., c. Vitt. Em. II, 21.
Florio cav. Daniele, v. Monte di Pietà 24.
Rezzonico cav. geom. Carlo, via Amedeo Avogadro 19.

Revisori dei conti

Bay cav. Antonio, c. Ponte Mosca 16.
Navone cav. uff. Enrico, v. Superga 10.
Quadri prof. Pietro, c. Siccardi 86.

Segretario aggiunto

Brosio prof. Ercole, v. Nizza 9.

Insegnanti

Annovati Camillo, v. Giuseppe Grassi 12.
Artois geom. Francesco, v. S. Chiara 35.
Benigno Luigi, v. Po 29.
Boasso prof. Giorgio, v. Garibaldi 3.
Borgogno Carlo, v. Princ. d'Acaja 42.
Borgogno prof. Mario, v. Stampatori 6.
Boschetti geom. Mario c Oporto 35.
Buzzi Attilio, v. Mercanti 5.
Buzzi Gius, v. Mercanti 5.
De-Gregorio Gio., v. Bava 37.
Del Pero prof. Mario, v. Massena 3.
Ferrero Cesare, v. Vanchiglia 36*bis*.
Gallino ing. Tullio, v. Mad. Cristina 6.
Gatti ten. ing. Luigi, v. Baretti 31.
Gnifetti Pietro, v. S. Secondo 92.
La Calamita Gaetano, v. Ormea 3.
Lugli Ugo, v. Saluzzo 7.
Marinari prof. Garibaldi, v. S. Secondo 28.
Merlon Galeno, v. Massena 12.
Negri rag. Giuseppe, v. Saluzzo 9.
Pasero Lorenzo, v. Belvedere 11.
Pasquina ing. Natale, v. Roma 13.
Quadri prof. Pietro, c. Siccardi 86.
Rossi cav. prof. dott. Andrea, corso p. Carlo Emanuele II, 8.
Rossi prof. Carlo, v. Artisti 1*bis*.
Rossi Gius., v. Artisti 1*bis*.
Sasso Giovanni, v. Massena 14.
Scaffa prof. Adolfo, v. Ormea 49.
Scarafia ing. Carlo, c. Valentino 20.
Tellini prof. cav. Guglielmo, v. Campiglione 22.
Thermignon archit. ing. Giovanni, via S. Chiara 8.
Toller Francesco, v. Asti 1.
Visconti ing. Gius., v. Ormea 69.
Zocchi Gio., c. Valentino 1.

Scuola Popol. di Elettrotecnica

Corso Regina Margherita 128.

Fondata nell'anno 1902.

La Scuola comprende due anni di corso. L'insegnamento è impartito seralmente nei giorni feriali.
Primo anno: Elementi di meccanica e fisica generale — Elettrotecnica generale — Disegno geometrico.
Secondo anno: Insegnamenti speciali con esercitazioni pratiche e disegno — Sezione per montatori elettricisti e meccanici elettricisti — Sezione per installatori interni ed esterni.
Sono ammessi alla scuola preferibilmente operai meccanici i quali abbiano compiuto il 17° anno di età e non oltrepassato il 40° ed abbiano ripetuto il certificato di licenza della 5ª elementare. Sono titoli di preferenza l'aver già frequentato il corso di elettrotecnica elementare delle Scuole Operaie Tecniche S. Carlo, Archimede, dell'Associazione elettromeccanica Galileo Ferraris od altrimenti l'avere qualche cognizione di disegno meccanico.

Consiglio Direttivo

Presidente

Frola conte avv. Secondo, gr. uff. ✱ G. C. 🚗, senatore del Regno, sindaco di Torino, v. Juvara 10.

Vice presidenti

Ferrero di Cambiano march. avv. Cesare Gr. Cr. ✱, sen. del Regno, v. Sacchano 2.
Grassi prof. dott. Guido, comm. 🚗, v. Cernaia 40.

Membri

Dumontel ing. Gilb., p. Mad. Angeli 2.
Ferraris prof. ing. Lor., c. Siccardi 37.
Giovara cav. uff. ing. Carlo, rappresentante del Municipio di Torino, v. Ettore De Sonnaz 9.

Guidetti Serra ing. Felice, 🚗, c. Giovanni Lanza 63.
Magrini cav. uff. ing. Effrem, v. Marenco 4.
Montel prof. ing. Luigi Benedetto, corso Siccardi 80.
Morelli on. gr. uff. prof. ing. Carlo, colonnello di artiglieria, rappresentante della Cassa di Risparmio, v. Po 39.
Negrelli cav. uff. avv. Francesco, via Corte d'Appello 9.
Nigra dei conti di Wiesenhoff gr. uff. nob. ing. Carlo, rappresentante Opere Pie San Paolo, c. Moncalieri 79.
Nigro ing. Emilio, 🚗, c. Gio. Lanza 61.
Peroschi ing. Vitt., comm., 🚗, ✣, c. Vittorio Em. II, 67.
Pugno ing. Ettore, *ff. di segretario*, corso Siccardi 69.
Richardi-Paravia Gius., ✱, comm. 🚗, Mercanti 2.

Membri allievi per l'anno 1918

Ruzzo Morgari Pompeo, per il 2° corso, via Barbaroux 10.
Tudetti Adolfo, per il 1° corso, v. San Secondo 7*bis*.

Direttore

Marenco prof. ing. Emilio, uff. 🚗, via Po 6 e 8.

Insegnanti

Angelucci ing. Guglielmo, Comando Pompieri.
Castellranco ing. Pio, corso Principe Oddone 20 *bis*.
Marenco prof. ing. Emilio, uff. 🚗, pred.
Stanzani prof. ing. Carlo, v. Assarotti 7.

Assistenti

Negro Riccardo, v. Andrea Doria 8.
Ricciardo Massimo, v. Princ^a Clotilde 26.

Elettricista

Regis Annibale, maresciallo elettricista Pompieri, c. Reg. Margh. 126.

Scuola per corrispondenza

Corso Valentino 40.

Questa scuola si propone d'insegnare le diverse materie tecniche a tutte quelle persone che non possono o non vogliono frequentare gli ordinari corsi d'insegnamento. Essa comprende due categorie di allievi: quelli che non hanno alcuna cultura matematica, o che desiderano un insegnamento semplicemente elementare, e quelli che hanno buone cognizioni matematiche, tali da poter affrontare studi superiori. I corsi attualmente professati sono: Elettrofisica, Misure elettriche, Macchine elettriche, Impianti elettrici, Telefonia, Telegrafia, Radiotelegrafia, Costruzioni industriali, Costruzioni civili, Meccanica, Costruzione di macchine, Matematica; ma la Scuola si propone di aggiungere gradatamente un programma completo d'insegnamento tecnico.
Non si ricevono personalmente gli allievi: tutte le domande d'informazioni devono essere fatte per iscritto.

Direttore

Lugaro ing. Angelo, c. Valentino 40.

Personale insegnante

Angonoa avv. Enrico, v. Vitt. Amedeo 6.
Bosone ing. Luigi, assistente R. Politecnico, c. Vinzaglio 12.
Campari ing. Giulio, v. Belfiore 7.
Cantori prof. Francesco.
De Ferrari ing. Emilio, prof. R. Politecnico, v. Bagetti 21.
Folco ing. Angelo, assistente R. Politecnico, v. Barolo 7.
Ganeo ing. arch. Severino, v. Vanchiglia 20.
Giusiana ing. cav. Egidio, dirett. tecnico telefoni dello Stato, v. Plana 11.
Jervis ing. Tommaso, capo divisione Ferrovie Venete.
Lingua ing. Angelo, predetto.
Panata prof. Gius., piazzetta Denina 3.
Ponti ing. G. Giacomo, prof. R. Politecnico, c. Re Umberto 82.
Soleri ing. comm. Elvio, prof. R. Politecnico (corso speciale d'industrie), via Maria Vittoria 52.

Circolo Filologico di Torino

Anno 51°

24 – Via dell'Ospedale – 24.

Sezione maschile

Società promotrice dello studio e dell'insegnamento delle lingue straniere viventi e delle materie commerciali, con Biblioteca speciale ricca di più di 5000 volumi di opere filologiche e di amena lettura.

Condizioni d'inscrizione

Soci benemeriti . . . . . L. 500
» effettivi *a vita* . . . . » 250
» » *triennali* . . » 35 all'anno
» frequentatori *annuali* » 40 »
» » *mensili* » 8 mensili e L. 5 di buon ingresso.

Sezione femminile

Scuola d'istruzione superiore per signore e signorine.

Condizioni d'inscrizione

Allieve: *annuali* L. 80; *mensili* L. 15.
Tassa per inscrizione ai soli corsi di conversazione L. 10 *mensili* per caduna lingua.
Id. id. al solo corso di lavori femminili L. 30 *annue*.
Per due o più sorelle la quota *annuale* è ridotta a L. 70.
Alla fine di ogni corso completo vengono rilasciati *diplomi di pratica conoscenza* delle materie insegnate.

Consiglio d'Amministrazione

Bozzalla comm. avv. Cesare, *presidente*, c. S. Martino 4.
Sacerdote cav. Leone, *vice-presidente*, via Roma 43.
Pomba ing. gr. uff. G. Luigi, *vice-pres.*, delegato del Municipio di Torino, via S. Quintino 43.
Brunato rag. Gabriele, *economo*, v. Corte d'Appello 2.
Mercandino rag. Gio., *cassiere*, via Ilarione Petitti 9.

Ballocca avv. Guido, *segretario*, c. Re Umberto 38.
Villa avv. Filippo, *bibliotec.*, c. Vittorio Eman. II. 68.
Viraldi avv. comm. Celidonio, v. S. Francesco da Paola 4.
Baggio dott. Aless., c. Valentino 9.
Bues can. prof. Dom., deleg. Sez. femm., v. Venti Settembre 83.
Fontanella Camillo, v. Montevecchio 15.
Jachia Aldo, v. Nizza 1.
Mussa dott. Enrico, v. Gius. Pomba 8.
Negri comm. prof. Pasquale, v. Madama Cristina 90.
Oderio cav. Eugenio, deleg. della Camera di Commercio e Industria di Torino, v. S. Anselmo 4.
Sangiorgi dott. Giuseppe.
Treves ing. Vittorio, c. Siccardi 22.

Commissione per l'accettazione dei Soci effettivi

Oderio cav. Eugenio, id.
Baggio dott. Alessandro, predetto.

Commissione per la biblioteca

Villa avv. Filippo, predetto.
Mussa dott. Enrico, id.
Baggio dott. Alessandro, id.
Ballocco avv. Guido, id.
Bava Mario, v. Melchior Gioia 4.
Doglia Luigi, c. Casale 202*bis*.

Commissione per gli studi

Pomba gr. uff. ing. G. L., predetto.
Bues can. prof. Domenico, id.
Fontanella Camillo, id.
Treves ing. Vittorio, id.
Ballocca avv. Guido, id.

Revisori dei conti

Brunero Giuseppe, v. Foligno 18.
Quartara Attilio, v. Saluzzo 15.
Barolo Gio., v. Artisti 16.

Corpo Insegnante

Sezione Maschile - Anno 50°

Lingua Francese

Bognier prof[a] Maria, v. Campana 25.
Chazai prof. Luigi, v. Belvedere 2.
Gillotte prof[a] Marie Louise, v. Cibrario 55.

Lingua Inglese

Brezzo prof. Lorenzo, v. Cernaia 14.
Monk prof[a] A., v. Cavour 44.
Richeri prof. Giacomo, v. Meucci 2.

Lingua Tedesca

Kraüterkraft prof. J., v. Goito 2.
Rapetti prof. Ottavio Gio., c. S. Maurizio 30.
Trivero prof[a] Regina, v. Amed. Avogadro 11

Lingua Spagnuola

Baratelli prof. cav. Eug. v. Garibaldi 13.

Lingua Russa

Schneider prof. Michele, v. Napione 20.

Corsi di conversazione

Gillotte prof[a] Marie Louise, predetta.
Krauterkraft prof. J., *tedesco*, predetto.
Monk prof[a] A., *inglese*, predetta.

Stenografia (sistema Gabelsberger N...)

Benevolo prof. Camillo, v. Nizza 65.
Mussa dott. Enrico, predetto.

Corso commerciale

Ansaldi rag. prof. Gius., *computista*, v. Garibaldi 21.
Brezzo prof. Lorenzo, predetto.
Broda dott. prof. Manfredo.
Gillotte prof[a] Maria Luisa.
Krauterkraft prof. J., *corr. tedesca* ...

Sezione Femminile

Anno 49° - 1918-919

Lazzarini prof[a] Delmizia, *direttrice*, ... Vittorio Emanuele I, 21
Bognier prof[a] Maria, *vice-dirett.*, v. Campana 25.

Lingua Francese

Bognier prof[a] Maria, predetta.
Gillotte prof[a] Marie Luise, predetta.

Lingua Inglese

Richeri prof. cav. Giacomo, predetto.
Tacconis prof[a] Giuseppina, v. Maria Vittoria 52.

Lingua Tedesca

Rottari prof[a] Carolina, v. Bellavista 8.
Rapetti prof. Ottavio Giov., predetto.
Rolando prof[a] Teresa, v. Maria Vittoria 52.

Lingua Spagnuola

Cervini prof[a] Luisa, v. Cardinal Maurizio 11.

Lingua Italiana

Buttini prof[a] Giulia, p. Vitt. Em. I. 23.
Carena Maria, c. Palestro 9.
Richeri-Provana prof[a] M., v. Campana 19.
Trivero prof.[a] Regina, predetta.

Storia e Geografia

Angeloni prof. Italo Mario, c. Vitt. Em. II 6.

Storia dell'arte

Trivero prof.[a] Regina, predetta.

Aritmetica ed Economia domestica

Locchi Pia, c. Peschiera 173.

Ragioneria pratica.

Durando-Rocco prof[a] dott. Caterina, via Villa della Regina 37.

Disegno

(*ornato, paesaggio, figura e fiori*)

Zuccaro prof. cav. Fiorenzo E., v. Saluzzo 44.

Pedagogia e Morale

Tirone prof[a] Sofia, v. Mazzini 33.

Lavori Femminili

Abbiate prof[a] Giuseppina, p. Gr. Madre di Dio 14.

Scuola Operaia Serale Femminile.

Sede centrale:

Via S. Francesco da Paola, 10*bis* (... la Sez. Torin. dell'Un. Femm. Naz.).

... nel marzo 1909. Offre alle lavoratrici ... di lingua e di aritmetica, nonchè conferenze argomenti vari, preparandole altresì a sostenere esami di compimento e di licenza dalla ... elementare.

Sez. I. — **Barriera di Milano.**

... Operaia di M. S. Barriera di Milano, v. Leyni 20.

Sez. II. — **Vanchiglia**

M. Lessona, v. Parma 48.

Sez. III. — **Borgata S. Paolo**

... element. succ., v. Vigone 30.

Presidente

... prof. cav. Gino, c. Vitt. Em. II, 105.

Membri del Consiglio Direttivo

... Reinotti Giuseppina, v. Pratoquattro 5.
... Angiolina, v. Alfieri 24.
... Bondon Teresa, c. S. Martino 1.
... Luigi, v. Cibrario 39.
... Ester, v. Principe Tommaso 39.
... Paolina, p. Eman. Filiberto 7.
... Treves Elisa, c. Vitt. Eman. II, 34.

Direzione didattica

... prof. Francesco, c. Regina Margherita 86.
... prof. Mario, v. Principi d'Acaja 6.
... prof. cav. Antonio, v. Cernaia 22.
... Barberis Rosa, v. Davide Bertolotti 7.

Insegnanti

... Lucia, v. Thesauro 3.
... Luisa, p. B. V. degli Angeli 2.
... Maria, v. S. Fermo 8.
... Alina, c. Presid. Wilson 16.

Lega Italiana d'Insegnamento

CIRCOLO TORINESE

... Presidenza onoraria di S. M. il Re

ANNO 49°

... scuole gratuite festive, sorte in Italia ... sussidiate dal Municipio, dalla Cassa ... mato, dalla Camera di Commercio e dal... S. Paolo.

... materie d'insegnamento le lingue italiana, ... inglese, tedesca e spagnuola, l'aritmetica ..., la calligrafia, l'economia domestica, ... disegno ornamentale, la dattilografia, la ... il ricamo in bianco e in colore, il taglio ... sartoria, i fiori artificiali, la cultura ... solfeggio. Una speciale scuola d'arte ... insegnamento dei fiori, del paesaggio, della ... miniatura. Si tengono pure conferenze ... letteratura italiana. L'istituzione mette a ... delle allieve una ricca biblioteca. Ogni ... ribuiscono due premi da lire cento caduno e due da lire settantacinque alle allieve che frequentano la scuola da almeno tre anni, segnalandosi per studio e buona condotta. Tali premi furono instituiti dal comm. Clemente Cirio.

DIREZIONE GENERALE:
Via Melchior Gioia 4.

Scuole gratuite festive: { Via Pr. Amedeo 19 / Corso Oporto 11.

Consiglio Direttivo

Presidente

Montaldo comm. dott. Giuseppe, corso Presid. Wilson *bis*.

Vice-presidenti

Doyen cav. Camillo, p. Vitt. Eman. I, 23.
Foa comm. Benedetto, c. Vitt. Em. II, 61.

Direttore generale

Camerano comm. avv. Carlo, v. Mercanti 16.

Segretario generale

Lebole cav. rag. Pietro, c. Inghilterra 41.

Consiglieri

Badini comm. avv. Alfonso, sen. del Regno, c. Vittorio Emanuele II, 86.
Baratelli cav. prof. Eug., v. Garibaldi 13.
Bona comm. avv. Adolfo, p. Consolata 5.
Bruna prof. Gius., v. Montebello 17.
Fubini comm. avv. Lelio, via Pietro Micca 20.
Laclaire comm. Gio. Paolo, c. Casale 64.
Rossi conte avv. Teofilo, Senatore del Regno, v. Gius. Pomba 1.
Tinto Camillo, v. Montevecchio 15.
Vulten comm. Vittorio, c. Pres. Wilson 16.
Zaccaria cav. prof. Ang., v. Dav. Bertolotti 7.

Revisori dei conti

Alberto rag. Pietro, v. Cibrario 31.
Anrò prof. G. B., p. Savoia 6.
Birolo rag. Carlo, v. Gioberti 43.
Ceretti Gio., v. Nizza 9.
De Magistris prof. cav. Gius., v. G. Prati 3.

Bibliotecario

Lazzarino Gio., v. Mazzini 17.

Direttori delle Sezioni

Anrò prof. G. B., p. Savoia 6.
Baratelli prof. cav. Eug., v. Garibaldi 13

Segretari delle scuole

Lazzarino Gio., predetto.
Zuccarelli prof. Aless., v. Ottavio Revel 5.

Insegnanti

Alasia Luigi, v. Sacchi 14.
Alberto rag. Pietro, predetto.
Anrò prof. G. B., predetto.
Ansaldi rag. Giuseppe, v. Garibaldi 21.
Baratelli cav. prof. Eugenio, predetto
Birolo rag. Carlo, v. Gioberti 43.
Borri Antonio.
Bozzone Antonio, v. Bruino 26.
Bruna prof. Gius., predetto.
Bruno rag. Pietro, c. Re Umberto 11.
Calderolo prof. Ern., c. Princ. Eugenio 16.
Camerano comm. avv. Carlo, predetto.

Capra Luigi, v. Colli 1
Cassarino prof. Luigi, v. Nizza 9.
Doyen cav. Camillo, predetto.
Enria Celso, v. Barolo 12.
Farando Domenico, v. Mad. Cristina 11.
Garaccioni prof. Oreste, corso San Maurizio 19.
Garrone geom. Modesto, c. Ponte Mosca 3.
Iraldo Michele, v. Marco Polo 37.
Lazzarino Giovanni, predetto.
Lisa Ignazio, v. Consolata 1.
Marconetto Pompilio, c. Inghilterra 45.
Mutti rag. Federico, v. Porta Palatina 9.
Pagella rag. Alfredo, v. Alagna 8.
Ravazzi Orazio, v. S. Chiara 35.
Rossi Cesare, v. Gio Prati 3.
Zuccarelli prof. Alessandro, via Ottavio Revel 5.

Maestre

Antonini Gina, v. Cibrario 66.
Avmar rag. Flavia, v. Arsenale 38.
Baralis Maria, c. Re Umberto 25.
Baralis Paolina, c. Re Umberto 25.
Barbati Giuseppina, v. Amed. Avogadro 16.
Barra Margherita, v. Ant. Fontanesi 32.
Benso prof.ª Irene, v. Garibaldi 40.
Bertolino Lina, v. Nizza 157.
Bieglio prof.ª Teresa, v. Mazzini 34.
Bolla Zaira, c. Princ. Eugenio 4.
Boschetti Principiano Maria, via Gioberti 60.
Buttiè Irene, v. Montevecchio 15
Cini prof.ª Livia, v. Goffredo Casalis 28.
Corbelli Elena, v. Ormea 57.
Cortese Giannina, p. Luigi Martini 20.
De Micheli prof.ª Emilia, v. Accademia Albertina 37.
Duvina Rosetta, v. Ormea 103.
Ferrero prof.ª Felicina, v. Ormea 2
Gallo Margherita, c. R. Umberto 36.
Ghibaudi Matilde, v. Madama Cristina 11.
Guenzi Ernestina, v. Curtatone 1.
Jona Marina v. S. Giulia 8 *bis*.
Margaria Emma, v. Carlo Alberto 35.
Margonari Marcella, c. Oporto 51.
Mariatti Cesarina, v. Ospedale 1.
Martini prof.ª Lina, c. Siccardi 53.
Mennyey Clelia, v. Mazzini 38.
Mezzano Corinna, v. Carlo Vidua 7.
Mezzadri Luisa, v. S. Secondo 52.
Musso prof. Luisa, v. Gassino 3.
Mutti rag. Federico, v. Porta Palatina 9
Nacamuli prof.ª Bice, v. Mad. Cristina 45.
Napione Rosina, corso Regina Margherita 206.
Nepote Teresa, v. Garibaldi 13.
Omegna Maria, c. Princ. Oddone 12.
Perego Pierina, v. Donati 14.
Rey Paolina, v. Ospedale 14
Rovere Carmela, v. Pietro Micca 8.
Ruffino Virginia, p. Solferino 11.
Solaro Piera, v. Mad. Cristina 77.
Tapissot Romilda, v. Saluzzo 53.
Verona Elda Sara, v. Belvedere 17.

Unione Operaia Femminile torinese

Corso Oporto 59.

L'Unione ha una *Scuola femminile festiva* locali della Scuola Municipale « Boncompagni » v. Clemente 3 (Borgo S. Donato), gentilmente cessi dal Municipio, ove dà lezioni gratuite di cito, rammendo, ricamo, uncinetto, taglio e tutte le domeniche, dalle 14,30 alle 16,30.

Ha pure per scopo la diffusione della buona stampa e in seno alla stessa funzionano la Cassa onori funebri e la Cassa sussidi straordinari.

Le iscrizioni, col pagamento di L. 1 per le non associate, si ricevono tutti i giorni presso la Presidente, signora Cecilia Perla, corso Oporto, 59.

Presidente

Perla Cecilia, c. Oporto 59.

Segretaria

Castagno Margherita, c. Oporto 59

Cassiera

Napione Vittoria, v. Don Bosco 31.

Consigliere

Ambrosio Luigia, v. Carlo Botta 5.
Bay Teresa, v. Cibrario 53.
Sapino Aida, v. S. Paolo 4.
Scarzello Maria, v. Corte d'Appello 13.

Commissione di controllo

Balesio Ada, v. S. Agostino 26.
Craveri Antonietta, c. Oporto 51
Locco Maria, v. Borgaro 53.

Consulente Sociale

Debernardi Edoardo, v. Borgaro 51

"Le Seminatrici,,

Lega Nazionale Femminile per l'istruzione civica delle operaie italiane

Questa Associazione mira a dare alle operaie, per mezzo di conversazioni domenicali, una chiara cognizione delle leggi fondamentali che governano la società e lo Stato e dei rapporti che intercedono tra i diversi gruppi da cui sono costituiti.

Consiglio direttivo

Presidente

Occella-Trinchero Ildegarde, v. Bonafous 2.

Segretaria-Cassiera

Porazzi-Bosio Giuseppina, v. Crimea 9.

Consiglieri

Barbavara di Gravellona contessa Anna, v. S. Giulia 67.
Belli di Carpenea contessa Margherita, v. dei Mille 36.
Carozzi-Fasciotti Maria, c. Vitt. Em II, 68
Montemartini Efisia, v. Venti Sett. 64
Parrocchia Enrichetta, v. Maria Vittoria 51
Mantovani-Gherlone Emilia, c. Peschiera 2
Pastore-Mucchi Maria, v. Pastrengo 15
Rabbeno-Errera Adele, v. Legnano 26
Rinaudo-Coletti Emina, v. Broffer io 3.
Toscano-Levi Amalia, v. Ricc. Sineo 5.

Scuola Stenografica Italiana

Via Roma 43, ☎ 18-05.

(V. *Soc. Stenografica Ital.*, pag. 879).

Benevolo prof. dott. cav. Camillo, *direttore*.

Scuola Stenografica Intersistematica « S. I. S. T. »

Piazza Castello 26, ☎ 63 73.

(V. *Soc. Stenografica Intersistem.*, p. 879).

Cervino prof. Carlo, *direttore*.

Scuole-Officine serali

Sezione principale: Via Ormea 63.

Queste Scuole, fondate nel 1887, poste sotto la Presidenza Onoraria di S. M. Vittorio Emanuele III, hanno per iscopo di insegnare praticamente in una officina-scuola una professione ai giovani operai e di renderli in pochi anni buoni artefici. Comprende tre alle classi di disegno geometrico, di macchine, applicato agli stipettai, ai fabbri ferrai, i laboratori- ... per i meccanici, fucinatori, fabbri ferrai ... ato), stipettai e idraulici-lattonieri-gasisti. ... costruite in appositi ed ampi locali, sono ... to ogni anno da oltre **300** allievi. Furono ... con Medaglia d'oro all'Esposizione Operaia di Torino, con Medaglia di bronzo alla Esposizione Generale Italiana di Torino 1898, con Medaglia di bronzo alla Esposizione Mondiale di Parigi e col Diploma d'Onore all'Esposizione Internazionale di ... 11.

Presidente

Foa Benedetto, ✱, comm. ✉, corso Vittorio Emanuele II, 61.

Vice-presidenti

... G. Batt., comm. ✉, v. Barbaroux 2.
... sciglio avv. Franc., ✉, p. Statuto 18.

Segretario generale

... ana dott. Giac., ✉, v. Goffredo ... 32.

Tesoriere

... ni Carlo, v. Maria Vittoria 6.

Consiglieri

Angelucci ing. Gugl., c. Reg. Margh. 126.
Belmondo cav. uff. Giulio, c. Siccardi 70.
Bocca cav. Gio., v. Corte d'Appello 14.
Bono rag. Antonio, v. Consolata 1.
Candelliero Ercole, v. Vassalli Eandi 17.
... no ing. Guido, v. Filangeri 8.
... cav. Gio., c. Reg. Margherita 1.
... avv. cav. Alessandro, v. Madama Cristina 51.
Thovez ing. Ettore, c. Siccardi 69.
Zunoja Carlo, uff. ✉, v. Silvio Pellico 5.

Direttore

Bay Franc., ✉, c. Parigi 51.

Vice-direttore

... Luigi, v. Lanzo 44.

Ispettore amministrativo

Gay Domenico, v. Cibrario 12.

Insegnanti

... Ernesto, v. Bidone 18.
... Felice, v. Mercanti 19.
... Giovanni, v. Venasca 26.
... Giovanni, c. Valentino 33.

Ispettori

... Giulio, uff. ✉, c. Siccardi 70.
Bauchiero Fortun., predetto.
Morgari pittore Luigi, v. Ormea 70.
Negri prof. Pasquale, ✱, comm. ✉, via Madama Cristina 90.
Poesio Gius., ✉, c. Inghilterra 19.
Penotti Gio, comm. ✉, v. Valp. Caluso 34.
Testori prof. Angelo, v. Silvio Pellico 14.
Carpanetto prof. G. B., ✉, via Venti Settembre 54.
Occella-Trinchero Ildegarde, v. Bonafous 2.
Parea Carlo, comm., c. Duca di Genova 53.
Treves cav. Emilio, v. S. Secondo 29.
Reduzzi Aug., uff. ✉, v. Rossini 12.
Premoli prof. Rodolfo, p. Vitt. Eman. I, 7.
Bertolino Augusto, v. Cibrario 54.
Bianchini ing. Riccardo, c. Re Umberto 67.
Errera ing. Attilio.
Fubini avv. Lelio, comm. ✉, v. Pietro Micca 20.
Racca avv. Carlo, c. Oporto 2.
Luino Domen., v. Goffredo Casalis 6.
Zambelli A. C., ✉, v. Mad. Cristina 85.
Colongo Alfredo, v. Catania 35.
Beria cav. rag. Giac., c. Reg. Margh. 52.
Treves cav. Anselmo, c. Vitt. Eman. II, 63.

Succursale via Cuneo 30.

Direttore

Bay Franc., ✉, c. Parigi 51.

Vice-Direttore

Parachini Fulvio, v. Ormea 137.

Insegnanti

Pomini Francesco, v. Marco Polo 41.
Corona Pietro, c. Parigi 46.
Pesce Vittorio, v. Piazzi 16.
Pissardi Gio., v. Ponte Mosca 84.

Servizio medico.

Medico onorario.

Bonaretti dott. Nat., ✉, c. Francia 1 *bis*.

Ispettore sanitario

Borini dott. Agostino, comm. ✉, via Nizza 74.

Medici di turno

Momo dott. Luigi, v. Venti Sett. 78.
Mossi dott. Gius., v. Goito 11.
Carena dott. Carlo, v. Mad. Cristina 45.

R. Scuola Tipografica e di Arti Affini

Via Carlo Alberto 37-39.

(Vedi a pag. 911).

Podere Scuola *Perroncito*

per l'insegnamento della Bachicoltura e Gelsicoltura

Sul Colle di Torino, Rampa di Cavoretto e Strada Creusa 115 (Cavoretto).

Direttore proprietario

Perroncito prof. comm. Edoardo, corso Valentino 40.

R. Istituto Nazionale per le Industrie del Cuoio

già R. Conceria-Scuola Italiana

Corso Ciriè ang. v. Biella.

(Vedi a pag. 912).

Scuola Professionale per i Tappezzieri da stoffe

Via Cavour 9.

Istituita dalla Società Tappezzieri di stoffe nell'anno 1895. Le lezioni si impartiscono nei locali della scuola Carducci, c. Oporto 9.

I corsi si dividono in *Corso di disegno ornamentale - Corso di disegno applicato all'arte del tappezziere - Lezioni di taglio - Lezioni di imbottitura.*

Presidente

Scavarda Giacomo, v. Lagrange 2.

Direttore

Amedeo Eug., v. Consolata 4.

Segretario

Spada Gio., v. Seb. Valfrè 16.

Cassiere-economo

Ferrero Giov., v. Maria Vittoria 51.

Consiglieri

Chiantore Gustavo, c. S. Martino 1.
Luchini Carlo, v. dei Mille 20.
Obermitto Gio., v. Barbaroux 20.
Calcia Felice, v. Baretti 3.

Revisori

Piatti Carlo corso S. Martino 10.
Farello P., p. Statuto 17.
Rumi Angelo, v. Principe Amedeo 14.

Scuola per *Chauffeurs* meccanici-conduttori di automobili

Via Balbis 1.

Riconosciuta dai Ministeri di Agric. Ind. e Comm. e dei Lavor. Pubblici.

È la prima Scuola di tal genere fondata in Italia nel 1905, per iniziativa dell'ing. E. Marenco e del comm. A. Rostain. I diplomi rilasciati dalla Scuola hanno *effetto legale*.

Presidente onorario

Frola conte avv. Secondo, G. C. ✱ e ⊜, senatore del Regno, Sindaco di Torino, v. Juvara 10.

Presidente

Goria Gatti cav. uff. avv. Cesare, corso Vinzaglio 24.

Tesoriere

Banca Ceriana frat., v. Lagrange 3.

Segretario

Marenco cav. uff. ing. Emilio, v. Po 6.

Consiglieri

Ferrero De Gubernatis Ventimiglia nobile avv. cav. Alfonso, v. Cavour 41.
Guerrieri di Mirafiori comm. conte Gastone, deputato, v. della Rocca 20.
Marchesi ing. comm. Enrico, v. Passalacqua 10.
Vicarj comm. ing. Mario, v. Montevecchio 24

Direttore della scuola

Marenco cav. uff. prof. ing Emilio, v. Po 6.

Insegnanti

Balloco ing. cav. A., v. Magenta 35.
Goria-Gatti cav. uff. avv. Cesare, predetto.
Lovisetto dott. Domenico, v. Garibaldi 31.
Marenco prof. ing. Emilio, predetto.
Mussino ing. Luigi, c. Vitt. Eman. II, 105.
Piccinini avv. Pietro (*ufficio consulenza A. C. T.*), v. Maria Vittoria 23.

Contabile

Oneglio rag. Ignazio, v. Sforzesca 3.

Impiegato d'ordine

Rosano Matteo, v. Cigna 128.

Commissione d'esami

Il delegato del Ministero dei LL. PP.
Il direttore: Marenco ing. Emilio.
Uno degli insegnanti della scuola.

Scuola Motoristi Aeronauti Italiani

Via Balbis 1.

La Scuola Motoristi Aeronauti Italiani, fondata nel 1914, ha per iscopo di istruire e preparare convenientemente gli allievi nella teorica e pratica conoscenza dei motori e degli apparecchi aeronautici, abilitandoli alla accettazione nelle maestranze industriali ed all'arruolamento nei corpi speciali militari (dirigibilisti ed aviatori), nonchè per addestrarli nel montaggio e smontaggio dei pezzi e ad eseguire piccole riparazioni.

Presidente

Goria-Gatti cav. uff. avv. Cesare, corso Vinzaglio 24.

Consiglieri

Il Rappresentante del Governo.
Id. del Municipio.
Deslex cav. Gustavo, v. Lungo Po 8.
Di Mirafiori on. conte Gastone, deputato, v. della Rocca 20.
Filogamo cav. Domenico.
Maffei ing. G. A., v. Sacchi 28*bis*.
Manissero cav. Vincenzo, v. Sacchi 22.
Marchesi ing. comm. Enrico, via Passalacqua 10.
Piccardo cav. dott. Luigi, v. Pastrengo 15.
Pomilio ing. Ottorino, c. Vinzaglio 42 *bis*.
Prestini cav. Gio., c. Duca di Genova 57.

Revisori dei conti

Cervetti Cesare, *dirett. Fabbr. Aeroplani Aer.* (Orbassano).
Porazzi cav. Enrico, v. Crimea 2.
Triaca ing. Alberto, *presid. Società Aviatori*, c. Duca di Genova 57.

Direttore della Scuola

Marenco cav. uff. ing. prof. Emilio, v. Po 6.

Professori

Mussino ing. Luigi, c. Vitt. Em. II, 105.
Momo ing. Cesare (*Soc. Sit.*), v. Lamarmora 55.

Scuola Professionale per gli Orefici

Direzione: Via San Massimo 4.
Scuola. Via del Carmine.

Eretta il 1° dicembre 1903 col concorso del Municipio, della Camera di Commercio ed Industria, del Ministero d'Agr., Ind. e Comm., del Ministero dell'Istruz. Pubblica, delle Opere Pie S. Paolo, della Cassa di Risparmio, della Società lavoranti orefici, di commercianti industriali d'oreficeria e di privati, ha per iscopo lo sviluppo con impronta nazionale e speciale la confezione del gioiello sotto le bizzarre forme che l'arte nuova impone. Premiata con Medaglia d'Argento all'Esposizione delle Scuole Industriali di Roma e con Medaglia d'Oro all'Esposizione Internazionale di Torino 1911

Orario: Lunedì, Martedì, Mercoledì, Giovedì e Sabato dalle ore 20,30 alle ore 22.

Consiglio Direttivo

Presidente

Roggero Mario, v. Po 1.

Vice-presidente

Issolo Pietro, presidente della Società Lavoranti Orefici, v. Garibaldi 11.

Consiglieri

Almondo Paolo, v. Maria Vittoria 20.
Cortellezzi cav. Gius., v. Cesare Battisti 11 *bis*.
Marcengo Costant., v. Venti Settembre 48.
Missorta Gius., v. Ospedale 37.
Multi Cesare, *segretario*, v. S. Teresa 12.
Timossi comm. Paolo, *delegato della Camera di Comm.*, c. Massimo d'Azeglio 76.

Corpo insegnante.

Direttore effettivo

Reduzzi Ang., v. Cardinal Maurizio 9.

Direttore di disciplina e segretario

Ghisotti prof. Ettore, v. del Carmine 2.

Insegnanti

Issoglio dott. prof. Gio., *corsi di chimica e igiene*, c. Inghilterra 41.
Prina Marco, *classe* 4ª, *composizione e inventiva*, c. S. Maurizio 45.
Morello Silvino, *classe* 4ª, *copie da modelli*, v. Principe Amedeo 33.
Rocci prof. Mario, *classe* 3ª *di disegno*, v. Belvedere 2.
Gorla Vittorio, *classe* 2ª e 1ª *di disegno*, v. Alfieri 22.
Buzzi Reschini Giacomo, *corso di plastica*, v. Catania 17.

Scuola di Arti Tessili

Serale e Festiva

Via Basilica 4

Allo scopo di fornire agli impiegati e agli operai addetti al commercio e alle industrie tessili una adeguata istruzione professionale, auspici la Direzione della Scuola Popolare Archimede e il suo benemerito ispettore on. ing. Carlo Montù, fu istituita la sera del 21 novembre 1912 la Scuola di Arti Tessili in Torino.

Le lezioni, per gentile concessione della Civica Amministrazione, s'impartiscono nei locali della Scuola tecnica G. Sommeiller, via Montecuccoli 12.

Materie d'insegnamento. — *Tessitura teorica - Tecnologia tessile - Merceologia tessile - Disegno d'ornato - Disegno tecnico - Geografia commerciale tessile - Contabilità tessile - Esercitazioni di campionatura e di ricomposizione a telaio - Visite a musei, officine, ecc. - Conferenze.*

Ispettori onorari

Montù prof. ing. grand'uff. Carlo, v. Po 39.
Ghidini Ferdinando, c. Vinzaglio 34.
Ghidini Adolfo, v. Bardassano 18.

Commissione esecutiva

Bressan comm. avv. prof. Carlo, c. Oporto 3.
Gribaudi prof. cav. Piero, via Andrea Doria 13.
Montefameglio cav. Paolo, v. Sacchi 4.
Sacheri ing. comm. Gio., v. dei Mille 26.
Stroppiana dottor cav. Giacinto, via Goffredo Casalis 32.
Thermignon arch. ing. Gio., v. S. Chiara 8.

Direttore

Thermignon arch. ing. Gio. (predetto).

Corpo insegnante

Eisel Gio., v. Orfane 28.
Gillio Vito, v. Rosazza 2.
Molineri Cesare Augusto, v. Cavour 39.
Pasquina ing. Natale, v. Roma 15.

Scuola Professionale di Costruzioni Edilizie

Direzione: Piazza Palazzo di Città 6.
Scuola: Via Rosine 14
(Scuola Tecnica Lagrange)

Fondata dalla Società Assistenti Edili ed Arti affini di Torino, si propone la formazione di ottimi assistenti costruttori, e il miglioramento della coltura professionale dei costruttori ed assistenti che già esercitano la loro arte. A tal fine ha provveduto con l'istituire accanto ai corsi serali regolari un corso di conferenze tenute nei medesimi locali da distinti tecnici con accesso libero al pubblico.

Essa è amministrata da un Consiglio composto dei rappresentanti della Società Assistenti del Municipio, dell'Istituto delle Opere Pie di S. Paolo, del Municipio, degli azionisti e di altri enti che contribuiscono finanziariamente a sostenerla, e delle più spiccate personalità dell'arte della Costruzione. Il Consiglio elegge nel suo seno una Giunta direttiva.

Giunta direttiva

Reycend comm. ing. arch. prof. Angelo, *presidente*, v. Bogino 8.
Ghiotti ing. cav. Ernesto, *vice-presidente*, v. Vanchiglia 42.
Astrua Gius., *direttore - economo*, via Cibrario 61.
Novelli ing. Luigi, v. Sacchi 40.
Premoli cav. ing. Alfredo, v. Fabro 6.
Durando Carlo, v. Gio. Bertini 5.
Faja geom. cav. Secondo, v. Le Chiuse 5.

Consiglieri

Bovi ing. prof. cav. Benvenuto, v. Assarotti 7.
Casalini dott. Giulio, c. S. Maurizio 29.
Copperi Romualdo, v. Gaeta 20.
Faletti ing. Enrico, v. Marco Polo 38.
Grassi cav. Luigi, cons. comunale, c. Ponte Mosca 20.
Momo ing. Gius., v. Lamarmora 55.

Roissard di Bellet nob. ing. Camillo, via Madama Cristina 29.
Salvadori di Wiesenhoff nob. gr. uff. ing. Giacomo, c. Moncalieri 79.
Stroppiana dott. cav. Giacinto, v. Goffredo Casalis 32.

Segretario del Consiglio

Durando Carlo, v. Gio. Bertini 5.

Insegnanti

Annone prof. Angelo, v. Cernaia 3.
Betta ing. arch. prof. Pietro, v. Donati 3.
Pranchi Attilio, v. Manzoni 2.
Ansaldi prof. rag. Gius., v. Cibrario 17.
Reycend ing. Paolo, c. S. Maurizio 1.
Astrua Gius., predetto.
Vassallo prof. Pietro, v. S. Francesco da Paola 6.

Assistenti

Massa geom. Ferdin., v. Bern. Galliari 14.
Quaglino Fortunato, c. Pr. Oddone 14.

Scuola Professionale per Idraulici-Lattonieri-Gasisti

Via Ormea 63

Istituita nel 1912 dalle Scuole Officine serali, per iniziativa dell'Unione Principali Lattonieri e Gasisti, si propone l'educazione professionale dei giovani artigiani che a quest'arte si sono dedicati.

Presidente

Bianchini ing. Ricc., c. Re Umberto 67.

Vice-presidente

Buella ing. Giovanni, v. S. Donato 9.

Consiglieri

Bocchelone Giuseppe, v. Garibaldi 49.
Dighetto Pietro Giovanni, v. Mazzini 39.
Passera Michele, v. Pietro Micca 20.
Riverin Giuseppe, v. Genova 3.
Strola Giovanni, v. Vanchiglia 22.

Scuola Calzature per Madri di Famiglia

Via Zecca 25

Notre Compagnie Giulia, *direttrice*.
Durando, prof.a, *presidente*.
Garrone Maria Teresa, *maestra*.
Rivella Fortunato, *id.*

Scuola Profess. festiva per Operaie nel Borgo Cenisia

Istituita nel 1912 dal Patronato Scolastico del Borgo Cenisia col concorso della Scuola della Buona Massaia.

Sede nella Scuola "Gabrio Casati" (provvisoriamente v. Fréjus 4).

Comprende la Scuola di taglio, cucito e ricamo, la Scuola della Buona Massaia (cucina ed economia domestica), e Conferenze d'igiene della donna e dei bambini.

Presidente

Pamio cav. Antonio (*presidente del Patronato Borgo Cenisia*), v. Cinischia 36.

Direttore-economo

Ratti Carlo (*direttore della Scuola Gabrio Casati*), v. Cernaia 28.

Ispettrici

Alessandrini Mariani Giulia, *R.a Ispettrice scolastica*, v. Cristoforo Colombo 37.
Una signora delegata dalla Scuola della Buona Massaia.
Le tre Ispettrici municipali dei lavori donneschi per la Scuola Borgo Cenisia.

Insegnanti del corso di taglio, ecc.

Terracini Emma, *dir.*, v. Bardonecchia 70.
Soletti Giovannina, *assist.*, v. Garibaldi 57.

Insegnante della Buona Massaia festiva

Cortese Federica, *titol.*, p. Luigi Martini 20.

Insegnante della Buona Massaia pel corso popolare

Fontana Ida, *titolare*, v. Volta 5.

Corso Commerciale

Jona prof.a Valeria, *insegn. di computisteria*, p. Statuto 4.
Romano prof.a Ricciarda, *inseg. di francese e stenografia*, v. S. Secondo 24.

Corso di Lingua francese per alunni del corso popolare Classe maschile

Romano prof. Ricciarda, predetta

Classe femminile

Musso-Börner Margherita, v. Gazometro 10.

Comitato delle Patronesse

Arbinolo Margherita, v. Fréjus 104.
Belloni prof.a Ida, c. Francia 39.
Benenati-Vallana Maria, c. Francia 205.
Bernocco-Fava-Parvis profess.a Giulia, p. Carlo Felice 10.
Beretta-Bona Giuseppina, v. Brunetta 9.
Berto-Gariglietti Giacinta, via Villarfocchiardo 5.
Boasso Giacinta, v. Garibaldi 3.
Boringhieri Dora, c. Ferruccio 30.
Bubbio-Canfari Felicina, p. Statuto 11.
Cacace Lina, c. Francia 126.
Camino Ellen, c. Montevecchio 50.
Colombo Celestina, v. Pio Quinto 3.
Colombo-Dina Elisa, v. Nizza 1.
Debenedetti-Fubini Matilde, p. Lagrange 1.
Debenedetti-Diena Amalia, v. Sacchi 16.
Diena Sacerdote Anna, v. Carlo Alberto 10.
Diena-Terracini Consolina, v. Milano 6.
Filippone Francesca, v. Lamarmora 15.
Fubini-Consolo Elena, v. Pietro Micca 20.
Guglielmino Elisabetta, c. Francia 203.
Guglielmino-Benelli Noemi, via Villarfocchiardo 12.
Khiestaller-Perron Giacinta, c. Francia 165.
Kuhn Emilia, v. Borgone 40.
Lampugnani-Friselli Aniceta, via Cernaia 30.
Laudi Laura, v. Villarfocchiardo 12.
Levi-Segre Annetta, v. Aurelio Saffi 18.

Marchini Fausta ved. Doglio, c. Francia 168.
Margaria-Borla Ida, v. Digione 5.
Milla Cleofe, v. Borgone 2.
Missi-Martinengo Michelina, c. Francia 126.
Ottolenghi-Ottolenghi contessa Celestina, Marna 5.
Pinne-Viberti Francesca, v. Cinischia 36.
Pregnanta Giuseppina, v. Fréjus 94.
Ravenna Doralice, c. Vinzaglio 17.
Regis-Bosso Bianca, v. Aurelio Saffi 15.
Scagliotti Annina, v. Princ. d'Acaja 12.
Terracini-Diena Rosa, v. Bardonecchia 73.
Terracini-Colombo Annina, v. Carlo Alberto 33.
Vitale-Jachia Adele, p. Vitt. Em. I, 10.
Voltri Teresina, c. Francia 165.

Scuola Popolare *Archimede*

Direzione: Via Basilica 4, p. 1°.

Scuole: v. Porta Palatina 30; v. della Cittadella 3; v. del Carmine 25.

Iniziata nel 1879 in seno della Società Lavoranti Sarti Zingari (già fiorente fin dal 1716) per l'insegnamento dell'aritmetica e del disegno geometrico ai figli dei soci — trasformata in scuola diurna pubblica festiva nel 1882 — conta attualmente oltre a 2100 fra alunni e alunne e annovera i seguenti insegnamenti: *lingue italiana e francese - aritmetica - algebra - trigonometria - computisteria - calligrafia - stenografia - disegni: d'ornato, di figura, di fiori, geometrico e di macchine - meccanica elementare e meccanica pratica - caldaie a vapore - elettrotecnica - automobilismo e aviazione - scherma - plastica ornamentale - lavori donneschi, ecc., - conferenze - proiezioni - biblioteca circolante.*

Ispettore

Montù prof. grand'uff. ing. Carlo, v. Po 39.

Direttore

Demignon arch. ing. Gio., v. S. Chiara 8.

Vice direttore

Gatti ing. Luigi, v. Baretti 34.

Segretario

Bozzi Innocente, v. Consolata 11.

Corpo insegnante

Sezione maschile

Accossi Angelo, v. Juvara 10.
Bergesio tenente Carlo, v. Plana 5.
Bozzi Innocente, v. Consolata 11.
Bertello Pietro, v. Pollenzo 10.
Bogetto Gius., v. Bava 36.
Bonfanti Mario, v. Beumont 34.
Bosco Carlo, c. Moncalieri 286.
Cagna L., v. Colli 1.
Cerri Gennaro, v. S. Tommaso 5.
Colombetti Giuseppe.
Dellarena Carlo, v. Lamarmora 14.
Dezzani Giuseppe.
Gabetti Pietro, v. S. Secondo 92.
Jona Giuseppe, c. Francia 105.
Mazzio Ottavio (5° Genio).
Mussat Angelo, v. Saluzzo 11.
Manfredi Angelo, v. Galvani 12.
Navone cav. Gius., v. Fucina 9.
Pasero Lorenzo, v. Belvedere 11.
Ponti Ernesto, v. Perosa 67.
Quaglino Luigi, v. Mazzini 46.
Ravazzi Orazio, v. S. Chiara 35.
Rollero Matteo, c. Brescia 1.
Rosso Valerico, v. Carmagnola 2.
Simionati Gio., v. Crissolo 5.
Soncin Erminio, v. Verzuolo 47.
Viora Giuseppe, v. Parma 24.

Sezione mista

Rocci prof. Mario, v. Belvedere 2.

Sezione femminile

Bertani-Sappa Vittoria, v. Juvara 20.
Bertolo Ernesta, v. S. Agostino 22.
Boggio prof.a Adelina, c. Re Umberto 38.
Bottero Angela, v. Venti Sett. 69.
Bottero Teresa, v. Venti Sett. 69.
Caula Elisa, c. Vittorio Emanuele II, 98.
Cavallo Annetta, c. Vitt. Eman. II, 98.
Chiaves Ottavio Luigi, v. Po 43.
Ferrero Maria, v. Brindisi 17.
Fiora Teresa, v. S. Tommaso 7.
Gandolfi maestra Caterina, v. Bernardino Galliari 14.
Giachino Cesarina, v. Po 57.
Giulioli Cesarina, p. Eman. Filiberto 1.
Griva prof.a Maria, v. Carlo Alberto 35.
Jona rag. Valeria, p. Statuto 4.
Margonari Marcella, c. Oporto 51.
Molino Domenico, p. Eman. Filiberto 19.
Mussa Luisa, v. Gius. Pomba 8.
Palma Adele, v. Quartieri 2.
Paletto-Pioletti Anna, v. Milano 18.
Panizza Irene Cesira, v. Quartieri 2.
Ressia Maria, v. Pettinengo 16.
Salussoglia Guglielma, v. Aosta 14.
Salvini prof. Zemelia, v. Crist. Colombo 35.
Sassi Maria, v. Nizza 167.
Sibona Emilio, c. S. Maurizio 15.
Tosco-Vergnano Anna, v. S. Donato 46.
Turco Antonietta, v. Nizza 23.

Scuola pratica di lingua Russa del comit. d'azione Italo-Russo

Via della Cittadella 1.

presso l'Ist. super. di studi commerciali.

Questa Scuola pratica gratuita di lingua Russa, è fondata per iniziativa e sotto gli auspici del comitato di azione Italo-Russo.

La scuola è gratuita e libera ad allievi d'ambo i sessi. È stabilita soltanto una tassa d'iscrizione annuale di L. 10, rimborsabile agli allievi che abbiano frequentato regolarmente le lezioni.

La direzione della scuola è composta di un presidente e di 5 membri delegati dal consiglio del comitato d'azione Italo-Russo, in unione all'insegnante.

Presidente

Ferrero di Cambiano, marchese, senatore Cesare, v. Sagliano 4.

Consiglieri

Carvin comm. Alberto, v. Arsenale 39.
Corrado prof. cav. Corradino, p. Vittorio Emanuele I, 19.
Marchesi comm. ing. Enrico, via Passalacqua 10.
Muratore prof. Dino, v. Biamonti 7.
Pennazio Augusto, v. Moncalvo 50.

Insegnante

Schitschkin Sofia, v. Beaumont 39.

Scuole serali *Vittorio Bersezio*

d'ambo i sessi

24 – Via Saluzzo – 24

Queste Scuole furono fondate dal sig. Bona Giacomo nell'anno 1898 presiedendo le a tutto l'anno scolastico 1900. Sono dirette ed amministrate da un Comitato autonomo e trovansi nei locali G. A. Rayneri gratuitamente concessi dal Municipio.

Materie d'insegnamento: *3 Corsi d'italiano - 2 Corsi di francese - 3 Corsi di inglese - 2 Corsi di tedesco - 2 Corsi di spagnuolo - Lingua russa - 4 Corsi di aritmetica - Geometria - 3 Corsi di computisteria - 2 Corsi di stenografia - Corso di Dattilografia - Disegno ornato e plastica - Disegno di macchine, automobili e carrozzeria - Calligrafia, Lettera commerciale - Corso di analfabeti adulti - Economia domestica - Geografia commerciale - Diritto del Cittadino Italiano - Elettrotecnica.*

Direzione

Presidente

N. N.

Vice-presidenti

Diatto ing. cav. uff. Vitt., v. Arsenale 10.
Boa dott. comm. Pio, senatore del Regno c. Valentino 40.

Direttore - Amministratore

Turco prof. cav. Ernesto, v. Assarotti 5.

Segretaria

Rosano A., v. Zecca 37.

Consiglieri

Brizio prof. cav. G. B., v. Goito 4.
Turco prof. cav. Ern., predetto.
Bosco prof. Albino, v. Artisti 1.
Crespi cav. Achille, primo segretario alla Delegazione del Tesoro, Massa.
Pochettino geom. Vittorio, v. Biamonti 5 e 7.
Amaretti prof. Giuseppe, v. Mercanti 4.
Amelotti Gio., p. Vitt. Eman. I, 20.

Corpo insegnante

Amaretti prof. Gius., predetto.
Bosco prof. Albino, predetto.
Cerutti Felice (casa del Dazio, barriera Venaria).
Costa prof. Giovanni, c. Valentino 9.
Colomba geom. Antonio, str. Valsalice 20.
Giorgis Giacomo.
Grandis Francesco, v. Gioberti 25.
Guaschi prof. Celestino, v. Saluzzo 83.
Podio Vitt., predetto.
Savio Michele, tec.-meccan., v. Napione 27.
Turco prof. cav. Ernesto, predetto.
Piana Maria, v. Silvio Pellico 5.
Falcione geom. Oreste, v. Cesare Battisti 9.
Cerruti Franc., v. Costigliole 6.

Istituto Nazionale per le Figlie dei Militari

4-97, Villa Regina

Via Figlie dei Militari 25. 5-56

Questo Istituto ha tre case di educazione:

1° La *Villa della Regina*, generosamente donata da S. M. il Re Vittorio Emanuele II, sorge sulla collina di Torino, con ampi boschi, vasti giardini. — È destinata alla educazione superiore delle giovinette e può contenere 130 convittrici.

2° La *Casa Magistrale* con Scuola normale superiore pareggiata e con *Giardino d'infanzia* per le bambine dai 4 ai 6 anni.

3° La *Casa Professionale* con laboratori diversi e con una scuola tecnica commerciale pareggiata ai Governative.

Queste due ultime sezioni dell'Istituto hanno sede in un grandioso edifizio ai piedi della collina stessa, su cui sorge la Villa della Regina, e presso la ex-barriera di Casale, in via Figlie dei Militari.

Presidente

Ruffini prof. grand'uff. Francesco, senatore del Regno, v. Principe Amedeo 32.

Vice-presidente

Galli della Loggia conte Alfonso, maggiore generale, v. dei Mille 42.

Consiglieri

Compans di Brichanteau marchese Carlo, dep. al Parlamento, v. S. Teresa 10.
Girola cav. Arnoldo, tenente generale, v. della Rocca 25.
Morelli di Popolo conte Carlo Alberto, tenente generale, v. Vitt. Amedeo II 9.
Nicolis di Robilant nobile Marina nata Imperiale di Sant'Angelo, via Maria Vittoria 17.
Pignone del Carretto march. Alessandro, contrammiraglio, p. Vitt. Em. I, 9.
Reycend ing. prof. comm. Gio. Andrea, v. Bogino 8.
Voli conte cav. Luigi, c. Vitt. Eman. II 75.

Segretaria

Merlo Ida.

Contabile

Corbelletti cav. Antonio, v. S. Quintino 35.

Consiglio di Patronato.

Presidentessa

S. M. Margherita di Savoia, Regina Madre.

Vice-Presidentessa

Scotti-Cappa contessa Carolina, p.za Vittorio Emanuele I, 16.

Dame Patronesse

Armery-Villa Noemi, v. S. Dalmazzo 7.
Barattieri di S. Pietro-Voli contª Adele, c. Re Umberto 28.
Baravalle-Mo Virginia, v. Asti 42.
Biandrà di Reaglie-Dario contessa Costanza, v. Circo 7 (Milano).
Casana-Borromeo baronessa Costanza, v. dei Mille 22.
Compans di Brichanteau-Pallavicino marchesa Albertina, v. Santa Teresa 10.
D'Angrogna Pallavicini marchesa Anna, S. Fiorano (Milano).

Lora-Biscaretti nob. Laura, p. Cavour 10.
Ferraris-Diatto Giuseppa, v. Barbaroux 2.
D'Agliano contessa Elena n. Ripa-Buschetti di Meana, v. dei Mille 36.
Galli della Loggia nob. Maria n. Cacheano Malabaila d'Osasco, v. dei Mille 42.
Ildalgo-Coletti profª Bice, v. Sacchi 24.
Lalaire-Pagano Corinna, c. Casale 64.
Lovera di Maria-Chiesa contessa Laura, str. San Vito 42.
Marchini Maria Teresa, v. Garibaldi 46.
Melisurgo-Vegezzi Ruscalla nobile Ida, v. delle Rosine 1*bis*.
Morelli di Popolo contessa Maria n. Salino, v. Vittorio Amedeo II, 9.
Nicolis di Robilant Clary contª Edmea, Livorno Toscana.
Ottolenghi-Ottolenghi contessa Celestina, v. Marna 5.
Penati-Guyot profª Irene, v. Sacchi 20.
Revel di Putifigari marchª Silvia (Madonna del Pilone) o c. Siccardi 77.
Reycend-Mosca Angela, v. Bogino 8.
Voli-Denina contª Alix, c. Vitt. Em. II, 75.

Segretaria del Consiglio di Patronato

Merlo Ida.

Direttrici

Cavallari-Cantalamessa nob. Giulia, dottª in letter. e filos., *dirett.*, Villa Regina.
Trilli Edvige, *vice-dirett.*, Villa Regina.

Casa Magistrale-Professionale

Grava Elvira, *direttrice Sez. magistr.*
Riccio Felicina, *diritt. Sez. professionale.*
Crossi Teresa, *vice-dir. Sez. professionale.*

Cappellani

Brignolo dott. prof. teol. Pier Giuseppe, v. Balbo 18 (p. S. Giulia).
Gurgonis mons. Luigi, v. Consolata 5.

Medici

Valli dott. cav. Adolfo, *medico ordinario*, v. Legnano 40.
Ferrero dott. Gio., *medico-chir. dentista*, v. Maria Vittoria 1.

Istituto Nazionale *Umberto I* per i figli dei militari

Sorto nel 1911 per iniziativa del Municipio di Torino ed eretto in Ente Morale con R. D. 28 dicembre 1902, dopo alcuni anni di forzata inattività, iniziato il suo funzionamento coll'anno scolastico 1918-19.

Scopo dell'Istituto è di giovare alle famiglie dei meno favoriti dalla fortuna, accogliendone i maschi, educandoli e fornendo loro il modo di avvistare la cultura di studi o l'abilità professionale necessaria allo stato che eleggeranno. Attualmente però l'accettazione è riservata agli orfani dei militari caduti nella Guerra Nazionale 1915-18 e ai figli dei militari resi invalidi per ferite o malattie contratte nella guerra stessa.

L'Istituto è costituito in tre sezioni: Agricola, Professionale-operaia e Culturale, le quali, fino a che non abbia eretta la sede propria, sono ospitate rispettivamente presso gli Istituti: Bonafous, R. Albergo di Virtù e Convitto Nazionale Umberto I:

a) Alla Sezione agricola sono iscritti i fanciulli avviati a divenire buoni fattori di campagna e direttori di aziende agricole;

b) Alla Sezione professionale operaia sono iscritti i fanciulli indirizzati ad una professione industriale per diventare buoni maestri d'officina;

c) Alla Sezione culturale i giovani che seguono gli studi classici o tecnici o commerciali.

Per ottenere l'ammissione nell'Istituto, occorre presentarne domanda munita dei seguenti documenti:

a) atto di nascita del fanciullo, da cui risulti aver egli compiuto i 9 anni d'età;

b) stato di famiglia coll'indicazione delle condizioni economiche della famiglia;

c) certificato di morte in guerra del padre, o certificato di invalidità contratta in guerra;

d) certificato degli studi compiuti.

La Segreteria dell'Istituto è presso il Municipio di Torino e ad essa debbono essere inviate le domande d'ammissione, o direttamente, o a mezzo dei Prefetti, quali Presidenti dei Comitati provinciali per gli orfani di guerra.

Educatorio Femminile della R. Opera della Provvidenza

con annessa *Scuola Normale pareggiata.*

Via Venti Settembre 25, 1-84.

Questo Istituto ebbe origine sui primordi del secolo scorso da privata beneficenza verso le figlie della classe povera. Per l'incremento avuto dalle sovrane largizioni e dalla pubblica carità e da assegni di benefattori, con RR. PP. 4 maggio 1735 Carlo Emanuele III lo eresse in Corpo Morale e ne determinò il regolamento organico con RR. PP. 15 settembre 1748.

Detto Istituto col volgere degli anni subì radicali trasformazioni. Di presente ha per iscopo la educazione morale, intellettuale, fisica ed economica delle fanciulle della classe media le quali sono ammesse a fruire dei posti di favore in esso fondati da pii benefattori. Vi sono pure ammesse fanciulle di agiata condizione civile, mediante il pagamento della pensione stabilita dal regolamento.

Ha un asilo infantile per i bimbi d'ambo i sessi appartenenti a famiglie civili, una scuola elementare femminile completa, ed i corsi complementari e normali pareggiati a quelli governativi.

Presidente

Bertetti avv. Michele, gr. uff. ⊛, senatore del Regno, v. Bellezia 14.

Dama Ispettrice

Nicolis di Robilant contª Marina nata Imperiale, v. Maria Vittoria 17.

Condirettori

Provana di Collegno nob. Emanuele, via S. Dalmazzo 15.
Boggio ing. arch. Camillo, comm. ⊛ e ✱, v. Davide Bertolotti 7.
Dalla Valle di Pomaro marchese Luigi, comm. ✱, uff. ⊛, c. Duca di Genova 23.
Ferrua cav. prof. Michele, via Maria Vittoria 42.
Del Carretto di Torre Bormida marchese Ernesto, v. Principe Amedeo 12.

Segretario

Farina prof. cav. Paolo, p. Solferino 20.

Tesoriere

Airaldi comm. avv. Celidonio, v. Ospedale 18.

Direttrice

Caso Gaetanina, residente nell'Istituto.

Vice-direttrice

Pignet Ester, residente nell'Istituto

Direttore spirituale

Grossi can. teol. cav. Gio., v. Milano 3

Insegn. esterni scuola Complem. e Normale

Fabbro dott. Tommaso, *direttore didattico di scienze*, via Assarotti 15

Berutti Stampini dott.ª Sophia, *lettere italiane*, c. Oporto 21.

De Paoli dott.ª Maria, *lettere italiane*, via Biamonti 1.

Lotto Serapia, *pedagogia*, via Luciano Manara 6.

Frisone dott.ª Rosetta, *matematica*, via Garibaldi 47

Provana-Richeri dott.ª Maria, *storia e geografia*, v. Meucci 2.

Arici dott.ª Azelia, *storia e geografia*, via S. Secondo 31.

Brunicardi dott.ª Alice, *calligrafia e disegno*.

Paehner prof. cav. Mich., *canto*, v. Venti Settembre 27.

Re prof.ª Paola, *lingua francese*, residente nell'istituto.

Nigra Giuseppina, *maestra giardiniera*, via Boucheron 8.

Istituto Sup. Femm. *Maria Bobba*.

Premato con med. all'Esposiz. Didattica di Roma.

Corso Inghilterra 49.

Corsi Normale-Complementare-Ginnasiale-Tecnico-Elementare secondo i Programmi governativi — Corso di lavoro manuale educativo applicato — Scuola industriale casalinga ed all'economia domestica — Lezioni di disegno applicato ai lavori femminili — di ripeto ornamentale — di ricami in colore e oro — Ripetizione di tutti i Corsi agli alunni di 2ª Sezione — Corsi di lingue straniere — Corso di stenografia — Corso di scherma — Corso di canto per la esecuzione di riproduzione.

Direttrice

Stroppiana dott.ª Margh., v. Alfieri 7.

Personale insegnante

Stroppiana dott.ª Margh., predetta, *pedag. storia, letterat. ital., lingue classiche.*

Mori-Breda prof.ª Ermenegilda, *matematica*, v Boucheron 8.

Bertacchi prof. Maria, *matematica*, corso Inghilterra 29.

Manera prof. Laura, *franc.*, v. Cibrario 63.

Basso Maria, *francese*, c. Inghilterra 41.

Siliprandi dott.ª Teresa, *scienze*, v. Genova 27.

Roggero Teresa, *calligr.*, c. S. Maurizio 67.

Repetto Ferdinanda, *calligrafia*, c. Inghilterra 29.

Peverada Anita, *disegno*, c. Francia 25.

Dardani Clotilde, v. S. Chiara 60.

Vindrola Maria, c. Regina Margherita 260.

Gedda Clotilde, *taglio e cucito*, via Principessa Jolanda 7.

Gambini Olga (Rivoli).

Trebby Edvige, *inglese*, corso Principe Oddone 65.

Barelli Giulietta, *computisteria*, v. Principi d'Acaja 26.

Sanitario dell'Istituto

Bonaretti cav. dott. Natale, c. Francia

Istituto delle Opere Pie di S. Paolo.

Educatorio *Duchessa Isabella*

Corso Francia 49, ☎ 8-72

Quest'Istituto (già del Soccorso e Deposito dato nel 1589), da via Maria Vittoria 35 fu trasferito nel 1893 in miglior sede, nel grandioso edificio corso Francia. Esso ha per iscopo l'educazione intellettuale, morale e fisica di fanciulle di civile condizione. — L'educazione intellettuale comprende: *a)* Asilo d'infanzia; *b)* Scuole elementari; *c)* Scuole complementari e normali pareggiati (Decreto ministeriale 24 aprile 1889).

Si accettano alunne a pagamento dell'intera pensione, a godimento di posti gratuiti di speciali fondazioni ed a posti semi-gratuiti di libera collocazione. Si accettano pure alunne esterne a tutti i corsi aperti nell'Educatorio.

La retta annua per le alunne a pagamento dell'intera pensione è di L. 700; la retta dei posti semi-gratuiti è di lire 350.

L'Educatorio forma parte dell'Istituto delle Opere Pie di S. Paolo, ed è amministrato dal Consiglio di l'Istituto e dipende dalla Direzione Generale di l'Istituto stesso.

Bernocco-Fava-Parvis Giulia, *ispettrice*, p. Carlo Felice 10.

Belloni prof. Ida, *direttrice*.

Anglesio Vittoria, *vice direttrice*.

Anglesio Catterina, *economa*.

Maestre interne

Rama Margherita.	Piccotti Enrica
Della-Sala-Spada Cesarina.	Manera Maria
Bolla Pierina.	Calleri Celestina
De Caroli Luigia.	Genta Maria
Resiale Polissena.	Andretta Teresa
Passerini Ida.	Avagnina Teresa
Gallo Ermenegilda.	Grange Riccarda
Galardi Luisa, *insegn. di pianoforte*	Pieretti Rosina.
Torta Emma, *infermiera e guardarobiera*	
Poletti Carolina, *sorvegliante alle ragazze*	
Data Emma	*id.*

Personale esterno.

De Alexandris can. prof. Luigi, *direttore spirit.*

Albera don Pietro, *maestro di canto liturgico.*

Davico-Allegra dott. cav. Filippo, *medico-chirurgo.*

Ruffino dott. Gaetano, *chirurgo dentista.*

Chiri Giuseppina, *maestra di pianoforte*

De' Lazzari Magda in Sibona, *maestra di taglio.*

Testa Angiolina, *maestra di ballo.*

Corsi Complem. e Normale pareggiati.

Belloni prof.ª Ida, *direttrice.*

Insegnanti esterni

Avagnoni cav. prof. Oreste, *lettere italiane.*

Arnaud prof.ª Teresa, *calligrafia.*

Bellero prof.ª M. Maddalena, *disegno.*

Bernardi cav. prof. Carlo, *lettere italiane.*

Bertini-Lecco prof.ª Clelia, *disegno.*

Bicocchi prof.ª Carlotta, *pedag. e morale.*

Bigliani prof.ª Virginia, *scienze fisiche e naturali.*

Bignolo prof. don P. Giuseppe, *pedagogia e morale.*

Bonelli prof.ª Vittoria, *lingua italiana.*

Calzone prof.ª Rosetta, *educazione fisica.*

Delfratti prof.ª Maria Carmela, *matematica.*

Grenier prof.ª Marie Louise, *lingua francese.*

Martini prof. cav. Gustavo, *canto.*

Paciolfi prof. Mario, *scienze fisiche e natur.*

Pizzoni prof.ª Giannina, *storia e geografia.*

Sacco prof. Augusto, *scienze fisiche e naturali ed agraria.*

Segre prof.ª Vittorina, *matematica.*

Silvestri-Giorgi prof.ª Agnese, *geografia.*

Testa prof.ª Irene, *storia e geografia.*

Visconta-Mazzucchelli prof.ª Alice, *lingua italiana.*

Zini Prof. Zino, *storia.*

Istituto *Alfieri-Carrù* (Cascina)

Via Accad. Albertina 18, ☎ 41-44.

Questo Istituto fondato nel 1844 per opera delle benemerite famiglie Alfieri di Sostegno e Costa Carrù della Trinità, fu eretto in Ente Morale con Regio Decreto 31 agosto 1896. Suo scopo primo si è l'educazione e istruzione civile e religiosa di fanciulle di civile condizione, per essere formate più specialmente al lavoro d'ago e alle domestiche faccende. Vi sono pure separati vi sono le scuole elementari, complementari, tecniche, pensionato interno per le Scuole Normali, insegnamento libero di lingue moderne, pittura e lavori femminili. Dette scuole, esterne e signorine interne od anche esterne, sono tenute in piena conformità ai programmi governativi. L'Istituto si assume la responsabilità dei relativi esami.

Consiglio d'Amministrazione

Mercanti di S. Sebastiano cav. uff. avv. Costant., nomin. da S. E. il Primo Presid. della Corte di Cassaz., *presid.*, v. della Rocca 25.

Costa Carrù di Trinità conte Paolo, *membro nato*, v. S. Franc. da Paola 15.

Ferrero di Cambiano march. senat. avv. Gr. Cr. ✱ Cesare, rappresent. di S. E. la marchesa Visconti-Venosta n. Alfieri, v. Sagliano 4.

Costa nob. Lorenzo, nominato dal Municipio, v. dei Mille 22.

Tallone sac. Carlo, Prete della Missione, nominato da S. E. il Card. Arcivescovo, v. Venti Sett. 23.

Segretario generale

Zoppegno cav. Felice, v. Barbaroux 1.

Tesoriere

Airaldi comm. avv. Celidonio, v. Ospedale 18.

Direzione interna

RR. Figlie della Carità di S. Vincenzo.

Direttore spirituale

Destefanis D. Gaspare, via Accademia Albertina 35.

Sanitario

Pasquini dott. cav. Aless., v. dei Mille 23.

Insegnanti

Corsi complem., tecnici

Bonessa Evelina, *storia e geogr.*, c. Dante 7.

Ughetto La-Crova prof. Luigi, *computisteria*, p. Madonna degli Angeli 2.

Zoppis Giuseppina, v. Consolata 2.

Goffi dott. prof Gio. Batt., v. Moncalvo 17.

Savaglia Elisa, *disegno e pittura*, v. Villa della Regina 7.

Neyrotti Teresa Gina, *ginn.*, v. Roma 8.

Giorelli Maria Luisa, *calligr.*, v. Andrea Doria 8.

Corsi elementari

Pereno Maria Luisa, v. Bava 8.

Anglesio Giovanna, v. Rosine 5.

Unione *Pro Schola Libera*

Via Robilant 3.

Scopo dell'Unione è tutelare i diritti dell'insegnamento libero giustamente reclamato dal diritto naturale ed inviolabile dei genitori alla educazione ed istruzione dei loro figli.

L'Unione si prefigge di raggiungere il suo fine coi mezzi consentiti dalla legge, specialmente:

a) coll'illuminare l'opinione pubblica sui diritti dell'insegnamento libero;

b) coll'influire sui pubblici poteri per ottenere una legislazione rispondente a tali diritti.

L'Unione resta estranea alla politica e, nel suo svolgimento della sua azione, professa il massimo rispetto ai principii religiosi della grande maggioranza del Paese e alle istituzioni dello Stato.

L'Unione comprende:

a) i direttori e le direttrici degli istituti liberi od i loro rappresentanti;

b) gli insegnanti e le insegnanti, gli educatori e le educatrici degli istituti liberi;

c) gli insegnanti e le insegnanti delle scuole pubbliche di qualsiasi grado;

d) i padri e le madri di famiglia o chi ne fa le veci.

Pubblica un bollettino trimestrale: *La libertà d'insegnamento*.

Presidente

Galateri di Genola conte Annibale, via Passalacqua 12.

Vice-presidenti

Ferrua cav. prof. Michele, v. Maria Vitt. 42.

Rovasenda di Rovasenda march. Amedeo, v Arcivescovado 6.

Rondolino avv. cav. Ferd., v. Bogino 16.

Cassiere

Balbo cav. Enrico, v. Ospedale 9.

Segretario

N. N.

Scrivano

Berruto Gaspare, v. Po 3.

Ginnasio Ricreativo *Genero*.

Strada di S. Margherita 139.

Fondato dalla signora Genero-Gola Giuseppina con atto 17 luglio 1880, il Ginnasio ha per iscopo di ospitare e mandare a Villa Genero, per turno, i bambini degli Asili e gli alunni delle Scuole Municipali, sovvenendoli di tutte le cure igieniche necessarie per rinforzare le loro forze fisiche ed intellettuali. Il ricreativo *Genero* venne eretto in Ente Morale con R. D. 6 marzo 1898.

Patrona Onoraria

S. A. R. e I. la Principessa Maria Laetitia di Savoia Napoleone, Duchessa d'Aosta.

Membro nato

L'Assessore Municipale per l'istruzione.

Membri elettivi

Cibrario conte avv. Luigi, *presidente*, p. Emanuele Filiberto 4.

Abbate avv. cav. uff. Luigi, *vice-presidente*, v. Assarotti 10.

Chevalley avv. Gius., v. Cernaia 16.

Cossa nobile Maria, v. Montecuccoli 3.

Morra Serafino, v. Villa della Regina 7.

Ricci des Ferres bar. avv. Carlo (junior), v. Bogino 12.

Scati Grimaldi di Casaleggio marchese Stanislao, c. Oporto 33.

Treves comm. Moise Giuseppe, v. della Rocca 38.

Villa avv. cav. Fausto, v. S. Domenico 1.

Collegio per le Missioni estere

Via Val Salice 39, ☎ 2-53.

Seminario delle Missioni Estere fondato nel 1887 da D. Giovanni Bosco di venerata memoria, la tomba del quale ivi esistente si può visitare ogni giorno dalle 10 alle 11,30 e dalle 15 alle 16, inoltre nella buona stagione dalle 18 alle 20. Accanto alla tomba del venerabile D. Bosco havvi pure quella del suo primo successore D. Michele Rua.

Entro al museo scolastico è pregevolissima la raccolta di oggetti e fotografie relative alle Missioni Salesiane.

Annesso è l'oratorio Festivo col Circolo Savio Domenico.

Direttore del collegio.

Segalà D. Gio., v. Valsalice 39.

Direttore delle scuole

Nasso prof. D. Marco, id.

Addetto all'oratorio festivo

Cojazzi prof. D. Antonio, id.

Istit. Missioni Consolata

Corso Ferruccio 16 (ex-Barr. Francia)

☎ 43-74.

Fondato nel 1900 dal canon. Giuseppe Allamano, rettore del Santuario della Consolata, allo scopo di preparare Missionari e Missionarie per le Missioni estere.

Superiore generale

Allamano canon. Giuseppe.

Istituti di educazione maschile.

Alessandro Manzoni, Destefanis [illegible] dott. M., *dirett.*, v. Garibaldi 23.

Chirone sorelle, v. Principi d'Acaja 6.

Giosue Carducci, v. Cavour 11.

Istituto Internazionale « Ugo Foscolo », via Miglietti 13.

Istituto di Studi Secondari « Giacomo Leopardi », direttore Morre dott. prof. E., v. Cernaia 25.

Liceo-ginnasio S. Giuseppe, v. Bernardino Galliari 4.

Pensionato Piemontese per Studenti, corso Vittorio Emanuele II, 22.

San Giuseppe, semi-convitto, v. S. Francesco da Paola 23.

Scuola speciale di commercio G. G. Garnier v. Alfieri 22.

Scuola Maschile della R. Opera di Mendicità Istruita, v. Rosine 18.

Scuola Secondaria Algozino, v. Po 51.

Scuole Apostoliche Don Bosco, via Cav. Vidua 32.

Scuole di Religione (vedi a pag. 716).

Scuole Rosminiane elementari gratuite con annesso oratorio festivo, v. Antonio Rosmini 2.

Istituti di educazione femminile

Albert (Istituto diretto dalle suore Vincenzine), v. S. Chiara 1.

Aporti e Boncompagni – Corsi infant., elem., complem., norm., lingue straniere, pittura e musica, diretto dalle sor. Thesia, c. Vitt. Em. 26, ang. v. S. Massimo

Berti Domenico - Scuola Normale parificata, Sede provv.: v. Burdin 21.

Bracco (già *Ferrero*), Istituto di Rubatto-Bracco Linda - Corsi element. e superiori, lingue estere e musica, giardino d'inf. metodo Fröbel, c. Vitt. Em. II 76 e v. Bellini 9.

Casa dell'Immacolata - Scuola festiva gratuita, v. Saccarelli 6.

Chirone sorelle - Classi elementari e complementari, v. Princ. d'Acaja 6.

Colombini Giulia – Scuola elem., complement. e norm., diretto dalle suore della Sacra Famiglia di Savigliano, via della Zecca 47.

Divin Cuore, diretto dalla signora Garabello Luigia – Corsi elementari e asilo infantile, v. Perrone 3 e v. Bertrandi 7.

Faà di Bruno (già *S. Teresa*) – Convitto e Scuole normali, elem. ed infant., con annesso laboratorio d'ogni lavoro femminile, v. S. Donato 31.

Figlie della Consolata già Mancini, asilo infantile, corsi elementari, laboratorio, *direttrice* Almissi Giovanna, v. Passalacqua 6, ang. v. Juvara 19 *bis*.

Figlie di Maria Ausiliatrice, piazza Maria Ausiliatrice.

Ginnasio femminile « Principessa Elena », v. Giannone 5.

Immacolata Concezione – Alloa teol. Don Giuseppe, *rettore*, v. Nizza 47.

Immacolata (dell') – Corsi infant., element. e super., Alotti Fiorentina, *direttrice*, v. Consolata 15.

Istituto del Buon Consiglio – Giardino d'infanzia. Scuole elementari. Lavori femminili. Conversazione francese. Economia domestica e igiene. Pensionato e semi-convitto per alunne di scuole pubbliche, v. Curtatone 17.

Istituto Sorelle Corciulo — Corso complementare, classi elementari, infantile Fröbeliano, c. Vinzaglio 89.

Istituto Fedeli Compagne di Gesù - Asilo Fröbeliano. Classi elementari. Corso Tecnico e di perfezionamento. Lingue straniere, v. Franc. Lanfranchi 10, ang. v. Mancini.

Istituto di S. Vincenzo de' Paoli, eretto in Viale Piemonte, diretto dalle RR. Figlie della Carità. Scuole elementari, complementari, normali e tecniche. *Amministrazione:* v. Donati 6.

Istituto Torinese, corso infant. fröbeliano, elem. per bimbi e bimbe (sezioni divise), esami legali. Lingue: francese, inglese, tedesca. Pianoforte, violino, danza. Lavori femminili, disegno, pittura. *Direttrice* Rolle Augusta, v. Venti Sett. 58.

Istituto « Le Foyer », c. Sommeiller 9 *bis*.

Maria Pia, istituto dal Giardino fröbeliano ai corsi sup., p. Vitt. Em. I, 5.

Maffei - Anno 55° - Corsi infantili, elementari, complem. secondo i programmi governativi. Corso letterario sup., Corsi di cultura superiore per signore e signorine e corsi liberi in ogni ramo d'insegnamento. Lingue estere; piano, violino, pittura, ricamo e danza, *direttr.* Rosso prof.ª Maria Luisa, v. Ponza 4, *abitazione* v. Montevecchio 25.

Missionarie del Sacro Cuore, collegio con scuole civili per esterne, v. Artisti 4.

Opera Pia Barolo - Scuola elementare, v. Consolata 16.

Opera Pia Lotteri, già *Casa de' SS. Angeli*, v. Villa della Regina 21.

Pio Istituto delle Suore del SS. Natale, c. Francia 164.

Povere Figlie di S. Chiara, diretto dalle Suore Cappuccine. Istruzione elem. e lavori femminili, *direttore* Maffei teologo Francesco, str. S. Vito 32.

Protette di S. Giuseppe, c. Casale 48.

Rosine, v. delle Rosine 9.

S. Anna della Provvidenza (*Convitto e Semi-convitto*) – corso element. di perfezionamento, Scuola normale, v. Massena 36.

S. Francesco delle Religiose Francescane Missionarie d'Egitto – Corsi elementari con semi convitto, giardino d'infanzia, v. Petrarca 16.

Santa Maria (*Convitto* e *Semi-convitto*) – Asilo infantile, Classi element., Corsi di perfezionamento, Religione, Scuola di cucito, taglio, ricamo in bianco e colore, Lingue straniere, Dipinto, Musica, *direttrice* suor Bo *madre super.* Maria, di Santa Maria, v. Pio Quinto 11, *educandato* strada del Brizio 651.

Sacro Cuore di Maria (istit.), villa Santa Maria del Fiore, str. Valsalice 11.

Santa Caterina, per giovinette povere ed orfane, alle quali cercasi dare un'educazione religiosa e casalinga, diretto da Suore Terziarie Domenicane, str. di Francia 225.

Scuole di Religione (vedi pag. 716).

SS. Innocenti - Scuola elementare e Asilo infantile, v. Ormea 9.

Scuola Superiore Magistrale e Professionale di taglio, confezione abiti, biancheria, modisteria, pellicceria e arte, diretta dalla prof. De' Lazzari Magda, p. Vitt. Eman. I, 21.

Suore del Cenacolo (*Convitto*), c. Vittorio Em. II, 1-3.

Suore francesi della Provvidenza - Lingua, franc., lavori femmin., v. Arsenale 19.

Suore francesi dell'Ord. Santa Elisabetta, v. Valpiana 580.

LA Domenica dei Fanciulli
Direttrice: LUISA SCLAVERANO
Valenti Collaboratori
GIORNALE SETTIMANALE ILLUSTRATO A COLORI
per le Famiglie, per le Scuole, pei Fanciulli e per gli Adolescenti
Abbonamento annuo L. 8,05 Numeri di saggio a richiesta. Numero separato Cent. 15
Presso la Ditta G. B. PARAVIA e C., vie Garibaldi 21-23 e Arsenale 28.

Suore di S. Giuseppe (Educatorio) – Scuola superiore di perfezionamento, laboratorio per signorine nell'arte del taglio e ricamo, scuole elem. ed asilo infantile, v. S. Massimo 23.

Suore della Visitazione. – Corsi elementari, corsi di lingue estere, lavori femminili, c. Francia 272.

Testa sorelle – Corsi elementari e complementari, v. S. Agostino 30.

Istituti Infantili.

Alfieri Carrù (*Cascina*, asilo d'infanzia, v. Accad. Albertina 18.

Asilo privato Suore Francescane Angeline, v. Giusti 6.

Asilo Turbiglio, v. Monte di Pietà 5

Bonardi Lucia - Scuole elementari, v. Bidone 24.

Brizzolara Edvige – Asilo fröbeliano, v. Ormea 10.

Cinzano sorelle, v. Cibrario 28.

Collegio Colonna e Finzi, v. S. Anselmo 7.

Istituto Maffei – Anno 55°, Casa dei bimbi, sistema Montessori, v. Ponza 4.

Istituto di S. Vincenzo, delle Suore di Carità. – Asilo infantile, giardino d'infanzia, scuole elementari, laborat. e scuola di ricamo, v. Saccarelli 2-4.

Istit. Rosminiano, v. Saluzzo 27.

Istituto Santa Maria, v. Pio Quinto 11.

Istituto sorelle Corculo, infantile Fröbelliano, c. Vinzaglio 89.

Istituto Torinese corso infantile fröbelliano per bimbi e bimbe, convitto e semi-convitto, v. Venti Settembre 58.

Opera Pia Barolo, v. Consolata 16.

S. Anna della Provvidenza, v. Massena 36.

Ss. Innocenti, v. Ormea 9.

Sacra Famiglia, v. Le Chiuse 6.

Scuola infantile maschile, v. Maria Vitt. 36.

Suore di S. Giuseppe, v. S. Massimo 23.

Trombetta sorelle, v. Garibaldi 31.

Valperga di Masino, v. Alfieri 20.

Scuole pratiche professionali.

Arti e Mestieri (Don Bosco), v. Cottolengo 32.

Arte Tessile (Professionale di), v. Basilica 4.

Chauffeurs, v. Balbis 1.

Idroaerei Lattonieri-Gasisti, v. Ormea 63.

Istituto Nazionale (Regio) per le industrie del cuoio, c. Cirié ang. v. Biella.

Panificazione (Regia), (sede provvis. presso il R. Politecnico), v. Ospedale 32

Pellami e Calzature, Platania-Cumbo Pietro, p. Carlo Emanuele II, 8.

Orefici, v. S. Massimo 4.

Tappezzieri da stoffe, v. Cavour 9.

Tipografica, e di arti affini (Regia), via Carlo Alberto 37-39.

Insegnanti privati.

Lingua Italiana, Pedagogia e Filosofia.

Antognoni cav. prof. dott. Oreste [illegible] brario 9.

Balsamo-Crivelli march. prof. Gu[illegible] v. Valeggio 24.

Beltramo prof[a] Paola, v. Magenta 5[illegible]

Bernardi cav. prof. Carlo, v. Balb[illegible]

Bertola dott[a] Carlotta, v. Montevec[illegible]

Calissano dott[a] Beatrice, v. Garibal[illegible]

Cerruti cav. prof. Ant., v. Saluzz[illegible]

Coda prof. dott. Costantino, v. [illegible] dale 33.

Conighani dott[a] Evelina, v. Gon[illegible]

Consonni Ida Silvia, v. dei Mille [illegible]

Corrado prof. Corradino, uff. [illegible], Vittorio Eman. II, 19.

Cosentini dott. prof. Francesco, v. [illegible] Salli 15, p. 2°.

Da Camino prof. Vittorio, v. Garib[illegible]

De-Botazzi prof. Gius., v. Aport[illegible]

De Magistris dott. Carlo Pio, v. G[illegible] Prati 3.

Ferreri prof. cav. Giov.

Fortis-Camussi-Hasenmayer Silv[illegible] via Cibrario 49.

Gaggero prof[a] Rosetta, v. Alfieri 22

Macina-Gervasio prof[a] Luisa, v. [illegible] Rattazzi 5.

Masante dott[a] Maria Teresa, [illegible] nigi 32.

Massia dott. Pietro, v. Nizza 71

Molineri Rosetta, v. Cavour 39.

Montalenti dott[a] Teresa, c. Siccar[illegible]

Mortari prof. G. B., v. Morosina [illegible]

Motto cav. prof. Augusto, v. S. Secondo [illegible]

Muratore prof. dott. Dino, v. Bian[illegible]

Piccioni dott. cav. Luigi, v. Sac[illegible]

Ravelli prof. Feder., v. Bonaloum[illegible]

Rolle Augusta, v. Venti Settembre [illegible]

Scuola Moderna Lysle, v. Bogino [illegible]

Storia e Geografia.

Beltramo Paola, v. Magenta 5[illegible]

De Magistris dott. Carlo Pio, v. G[illegible] Prati 3.

Destefanis prof[a] Maria, v. Garib[illegible]

Foglietti sac. dott. Filiberto, v. [illegible] rotti 6.

Martel dott. Edoardo, [illegible], v. Ba[illegible]

Motto cav. prof. Augusto, v. S. Se[illegible]

Muratore prof. dott. Dino, v. Bi[illegible]

Olmo prof. Franc., v. Po 39.

Pizzo prof. Andrea, c. Re Umbe[illegible]

Roccati Gabriella, v. Consolata [illegible]

Sormani prof. dott. Attilio, v. Sac[illegible]

Tommasina-Borsarelli dott[a] Mat[illegible] Venti Sett. 9

Voglino prof. Piero, v. Gioberti 8[illegible]

Aritmetica, Matematica, Geometria, Computisteria, Contabilità.

[illegible]ino rag. Giovanni, via Madama [illegible]stina 116.

[illegible]soglio ing. prof. Gaspare Luigi, via [illegible]spana 19.

[illegible] prof[a] rag[a] Giulietta, v. Principi [illegible]aja 26.

[illegible]i Ciro, v. S. Domenico 1.

[illegible]ott. rag. prof. Nino, v. Belfiore 40.

[illegible]nni rag. dott. Paolo, via Madama [illegible]na 116.

[illegible]o rag. Luigi, [illegible], v. Vanchiglia 14.

[illegible] dott. Rodolfo, [illegible], via Maria [illegible]a 42.

[illegible] geom. prof. Mario, v. Gioberti 60, [illegible]c. Oporto 35.

[illegible]ott. Manfredo, c. Re Umberto 45.

[illegible]ti dott. prof. Cesare, c. Re [illegible]berto 59.

[illegible] Ercole, v. Gioberti 47.

[illegible] dott. Camillo, p. S. Carlo 1.

[illegible] prof. rag. Pier Giovanni, via [illegible]franca 33.

[illegible] rag. Paolo Gino, v. Costigliole 20.

[illegible] rag. Giacomo, v. Carlo Alberto 33.

[illegible] rag. Augusto, v. Bertola 31 *bis*.

[illegible] Castelli dott.[a] Alessandra, via [illegible]a 9.

[illegible]ini Nicolò, v. Giusti 5.

[illegible] prof. rag. Mario, c. Regina [illegible]rita 218.

[illegible] prof. Giacinto, v. Monte di Pietà 21.

[illegible] Mistrot nob. prof. rag. Piero, [illegible], v. [illegible] Berchet 2.

[illegible] prof. Michele, v. Saluzzo 63.

[illegible] prof. cav. G. L., c. Napoli 30.

[illegible]of. Giov., v. Quattro Marzo 5.

[illegible]g. Anna, v. Mad. Cristina 51.

[illegible] Graziadio, v. Mad. Cristina 47.

[illegible] Carlo Eug., v. Mad. Cristina 54.

[illegible]. Guido, v. Botero 8.

[illegible] dott. prof. Giovanni, v. Villa della [illegible]a 8.

[illegible]e rag. Giov., v. Magellano 10.

[illegible] prof. rag. dott. Angelo, v. Venti [illegible]bre 54.

[illegible]. Ugo, *studio* v. Pietro Micca 8.

[illegible]. Ettore De Sonnaz 14.

[illegible] Arturo, v. Saluzzo 23.

[illegible]. Alessandro, v. Parini 12.

[illegible]m. Virgilio, v. Parini 12.

[illegible]rof. Armando, c. Vittorio Ema- [illegible] II, 67.

[illegible]ott. Mario, c. Valentino 9.

[illegible]f. Camillo, v. Marco Polo 44.

[illegible]i Antonia, c. Siccardi 53.

[illegible]' dott[a] Elvira, v. Garibaldi 14.

[illegible]rof. geom. rag. Gio., v. Pietro [illegible]s.

[illegible] Giuliano, v. Ormea 107.

[illegible]f. Vinc., [illegible], c. Inghilterra 15.

Ravassi Luigi, v. S. Secondo 32.

Savoja ing. prof. Giuseppe, v. Goffredo Casalis 51.

Scuola pratica di Scienze commerciali, Nasia rag. Cesare, v. Alfieri 3.

Segre dott[a] Vittorina, v. Maria Vitt. 50.

Serazzi dott. prof. rag. Nino, v. Cernaia 15.

Serazzi-Larice prof[a] dott[a] Ines, via Cernaia 15.

Sibona prof. Emilio Paolo, c. S. Maurizio 15.

Succo dott. rag. Giulio, v. Garibaldi 57.

Suria cav. prof. Giuseppe, v. Monferrato 18.

Tamagnone Gius., v. Biella 1.

Terracini rag. Augusto, p. Vittorio Emanuele I, 21.

Tibaldero prof. don Casimiro, v. Principi d'Acaja 6.

Tibò rag. cav. Franc., v. Valsalice 20, *studio* v. Cavour 12.

Valletta dott. prof. rag. Vittorio, via Garibaldi 23.

Veronelli ing. Giacomo, v. Princ. Tommaso 45.

Vesin dott[a] prof[a] Virginia Claudia, via Ormea 53.

Viazzi prof. rag. Mario, c. Oporto 35.

Villata prof. dott. rag. Gius., v. Roma 3.

Zini-Terracini dott[a] Ida, v. Valeggio 25.

Scienze Naturali.

Canaveri prof[a] Giuseppina Amalia, piazza Crimea 1.

Foà dott. Michele, v. Maria Vittoria 34.

Giraudi Gioffredo, c. Vitt. Em. II, 22.

Viterbi dott[a] prof[a] Olga, c. Valentino 38.

Disegno.

Alloatti prof. Alessandro, c. Peschiera 45.

Annone prof. Angelo, v. Cernaia 3.

Barberis Alessandro, v. Vinc. Vela 23.

Benini prof. arch. Agostino, v. Cibrario 36.

Berlia Luigi, c. S. Maurizio 39.

Bini prof. Carlo, v. Vignale 2.

Bovi cav. ing. Benvenuto, v. Assarotti 7.

Carta Satta Efisio, v. Ricasoli 2.

Casanova prof. Giulio, c. S. Maurizio 8, *studio* v. Ospedale 55.

D'Imporzano Gondisalvo, v. Villafranca 71.

Faravelli prof. Mario, v. Maria Vitt. 32.

Garaccioni prof. Oreste, c. S. Maurizio 19.

Genta prof. Alfieri, c. Oporto 46.

Givone prof. cav. Adolfo, v. Barbaroux 43.

Grassis Gius., str. Valsalice (alla Quiete).

ISTITUTO MAFFEI — *Accademia femminile di disegno e dipinto* (*figura, paesaggio, fiori, arte applicata. Dipinto dal vero*), v. Ponza 4.

Levi Eugenia, p. Vitt. Em. I, 5.

Lombardi prof. cav. Mario, via Venti Settembre 78.

Macchi Bo-Pepione prof[a] Ida, v. Accademia Albertina 11.

Matthey Ettore, v. Borgone 4.
Montalenti prof. Franc., Pilonetto (villa Ormea).
Muller prof. Rinaldo, v. Bricca 10.
Muller Friede, v. S. Secondo 19.
Negro Bartolomeo, v. S. Quintino 33.
Prasenti Gaetano, v. S. Massimo 46.
Ricca Gio., , v. Mercanti 30.
Riva profª Clotilde, p. S. Giulia 11.
Santandrea Gius., v. S. Anselmo 25.
Serazzi prof. Eugenio, v. Madama Cristina 8
Tonso profª Amalia, v. Montecuccoli 7.
Vannini Franc., v. Lagrange 3.
Villani Pietro, v. Gioberti 74.

Calligrafia.

Agozino Antonino, v. Po 51.
Baratelli Luisa, v. Garibaldi 13
Baravalle prof.ª Olga, v. Schina 15.
Candelo prof. rag. Pier Giovanni, via Villafranca 33.
Carrera profª Adele-Placida, via Carlo Botta 5.
Givone prof. Adolfo, v. Barbaroux 43.
Morello prof. Carlo, v. Mad. Cristina 9.
Morgari prof. Orazio, v. Vanchiglia 11.
Mura prof. Fausto, c. Reg. Margherita 22
Pareto prof. Pier Angelo, v. Garibaldi 59.
Riva profª Clotilde, p. S. Giulia 11.
Saibene prof. Carlo, c. Principe Oddone 63.
Scagliotti Ant., v. Princ. Amedeo 13.
Secco profª Giuseppina, v. Saluzzo 4.
Serazzi prof. Eugenio, v. Madama Crist. 8.
Sibona prof. Emilio, c. S. Maurizio 15.
Tempia prof. Giuseppe, c. Re Umberto 50.
Tribio prof. Pietro, v. Pollenzo 43.
Turco cav. prof. Marco, c. Siccardi 26.
Vitali cav. prof. Salvatore, v. Cernaia 42
Zucca Clementina, v. Consolata 15.

Lingua Latina e Greca.

Balsamo-Crivelli march. prof. Gustavo, v. Valeggio 24.
Bertola dottª Carlotta, v. Montevecchio 11.
Berutti-Stampini dott.ª Sophia, corso Oporto 21.
Bongioanni prof. Gius., c. Re Umberto 21.
Conighani dottª Evelina, v. Goito 3.
Foglietti dott. sac. Filib., v. Assarotti 6.
Montalenti dottª Teresa, c. Siccardi 53.
Ravelli prof. Feder., v. Bonafous 7.
Secco profª Giuseppina, v. Saluzzo 4.
Suria cav. Giuseppe, v. Monferrato 18.

Lingua Francese.

Baravalle profª Olga, v. Schina 15.
Barucci-Rezza profª Giuseppina, v. Madama Cristina 29.
Berlese-Prata profª Lucinda, c. Ferruccio 2
BERLITZ SCHOOL OF LANGUAGES, v. Roma 43.
Bottari profª Carolina, v. Bellavista
Bouchard cav. uff. Agostino, via Ma Cristina 37.
Bourgeois Anna, v. Silvio Pellico
Bouteiller Lisa Vittorina, v. Palmieri
Bragotti prof.ª Erminia, c. Vittorio nuele II, 62.
Carasso Rosina, v. Montevecchio 1
Cercle de Lecture et Conversation ... *caise, presso la S. I. S. T.*, p. Caste
Ceretti-Castelli dott.ª Alessandri Nizza 9.
Circolo linguistico per l'insegnamen lingue moderne, v. Barbaroux 3
Chiaruttini Nicolò, v. Giusti 5.
Conigliani Càroli, v. Goito 3.
Consonni Ida Silvia, v. dei Mille
Corrado Pietro, v. Vittorio Amedeo II
Cosentini-Frank dott. Lilly, *corsi di* ... *stile, storia letteraria, corsi sp* ... *preparazione al diploma di insegn* ... *in lingua francese*, v. Santorre rosa 21.
Da Camino prof. Vitt., v. Garibal
Davit-Lunati Maria, v. Gio. Lanza
De Botazzi prof. Gius., v. Aporti
Delon Alfred, v. Roma 43.
Demaria prof. G. L., c. Napoli
DI MAYO-GELATI P., c. Stupini
Ducreux Anna, c. Vitt. Em. II, 16
Ferraris prof. Gius., v. Vanchiglia 2
Fontana Annetta, p. S. Martino
Fuseri Margherita, v. Ponza 3.
Giraudi Margherita, c. Vittorio nuele II, 22.
Guerra profª Emma, v. S. Dalmazzo
ISTITUTO MAFFEI, *direttrice* ... prof.ª Maria Luisa, v. Ponza ... v. Montevecchio 25.
Kraüterkraft prof J., v. Goito 2
La Rocca Carolina, c. Vinzaglio
Lattes Alice, v. dei Mille 32.
Les Religieuses Trinitaires, corso ... Genova 44.
Levi Eugenia, p. Vitt. Eman. I.
Martel cav. prof. Edoardo, v. Bar
Mazzinghi Luisa, v. Barbaroux
Mazzinghi Mario, v. Barbaroux
Mellé Antonietta, v. Urbano Rat
Mondino prof. Ferdin., v. Garib
Navone Chiara, p. Vittorio Em. I
Penazzo Gabriella in Giorgetti, ... sarotti 11.
Pera prof. G. Fr., v. Donati 12.
Perrero Maria Pia, via Madam stina 51.
Pognante Decarnin B., v. S. An
Polledro-Gutmann Rachele, v. Al
Quattrino Maria, v. Franc. Lan
Rapetti Antonietta, v. Duch. Jolan

... Annalena, v. Princ. Tommaso 21.
... profª Eleonora, p. S. Giulia 11.
... Gabriella, v. Consolata 6.
... Ottavia, v. Po 10.
... ragª profª Maria, c. Oporto 29.
SCUOLA MODERNA LYSLE. v. Bo ... 4.
SCUOLA STENOGRAFICA INTERSI... SEMATICA S.I.S.T., p. Castello 26.
... prof.ª Teresa Innocenza, via ... fous 2.
... *della Provvidenza*, v. Arsenale 19.
... none Gius., v. Biella 1.
... Gemma, v. Po 27
... *Poliglotta Italiana*, v. della Zecca 10
... prof. rag. Lor., v. della Consolata 11.

Lingua Tedesca.

... profª Clementina, v. Montecuccoli 2.
... Emma, v. S. Anselmo 28.
... Prata profª Lucinda, c. Ferro 2.
BERLITZ SCHOOL OF LANGUAGES ... Roma 43.
... profª Carolina, v. Bellavista 8.
... profª Adele Placida, v. Carlo ... 5.
... ttini profª Maria, v. Giusti 5.
... Botazzi prof. Giuseppe, v. Aporti 17.
... Mayo-Gelati P., c. Stupinigi 5.
... G., c. Francia 21.
... ni Maria, corso Vittorio Ema... II, 22 *bis*.
ISTITUTO MAFFEI. v. Ponza 4.
... kraft prof. J., v. Goito 2.
... Fanny, v. Roma 23.
... Antonietta, v. Saluzzo 42 *bis*.
... Maria, v. del Carmine 2.
... profª Sandra, c. Casale 46.
... -Gutmann Rachele, v. Alpi 9.
... Teresita, p. Vitt. Em. I, 21.
... avv. Rocco, p. Carlo Felice 12.
... Ottavio Gio., c. S. Maurizio 30.
... Annalena, v. Princ. Tommaso 21.
... Teresa, v. Maria Vittoria 52.
... Clara, v. Pastrengo 20.
... Jacobi Marta, c. Vinzaglio 11.
SCUOLA MODERNA LYSLE. v. Bo... 4.
... prof. Giacomo, v. Arsenale 6.
... Larice dottª profª Ines, via Cer... 15.
... (*Istituto d'istruz. moderna*), piazza ... lo 26.
... *Francesi della Provvidenza*, v. Ar... 19.

Lingua Inglese.

BERLITZ SCHOOL OF LANGUAGES ... Roma 43.
... profª Carolina, v. Bellavista 8.
Circolo linguistico per l'insegnamento delle lingue moderne, v. Barbaroux 38.
Conigliani Càroli, v. Goito 3.
Corrado Pietro, v. Vittorio Amedeo II, 9
Cossa prof. Mario, v. Cernaia 1.
Davit-Lunati Maria, v. Gio. Lanza 86.
Di Mayo Gelati profª P., c. Stupinigi 5.
Giacotti Annetta, v. Juvara 18.
ISTITUTO MAFFEI. v. Ponza 4.
Krauterkraft prof. J., v. Goito 2.
Perrero Maria Pia, via Madama Cristina 51.
Rapetti Antonietta, v. Duch. Jolanda 20.
Richeri prof. cav. Giacomo, v. Meucci 2.
RUBERY MISTER HORACE L. via Bertola 23 e v. Pietro Micca 20.
Sacerdote Teodoro, c. Siccardi 16.
SCUOLA MODERNA LYSLE. via Bogino 4.
Facconis Giuseppina, v. Maria Vittoria 52.
Foussaint Gemma, v. Po 27.
Turco prof. cav. Ernesto, v. Assarotti 5.

Lingua Rumena.

Borello Oscar G., v. Goito 16.
Lovera prof. Romeo, v. Schina 9.

Lingua Russa.

Krauterkraft prof., J., v. Goito 2.
Polledro-Gutmann Rachele, v. Alpi 9.
Schneider Michele, v. Napione 20.
Roselli-Jacobi Marta, c. Vinzaglio 11.
SCUOLA MODERNA LYSLE. via Bogino 4.

Lingua Spagnuola.

Ambruzzi prof. Lucillo, c. Oporto 17.
Baratelli prof. cav. Eugenio, *corsi pratici accelerati per chi va in America - Traduzioni legali e tecniche*, v. Garibaldi 13.
BERLITZ SCHOOL OF LANGUAGES v. Roma 43.
PALOMEQUE Y ARROYO prof. T. YOSE M., c. Francia 98 *bis*. Telefono 87-95.
Panizzi cav. uff. A. Nicolò, v. Gioberti 55.
Unione Poliglotta Italiana, v. della Zecca 10.

Lingua Greca (moderna)

Ramondo dott. Enrico, c. Presi... Wilson 2.

Correzione della balbuzie.

Davit-Lunati Maria, v. Gio. Lanza 86.

Stenografia.

(I segnati con lettera **a** sono abilitati dal Governo all'insegnamento del**a** stenografia con sistema **Gabelsberger-Noe**, quelli segnati con **a**¹ con sistema **Pitman** e quelli segnati con **a**² con sistema **Meschini**).

a Aimaretti prof. Gius., v. Mercanti 4.
Appiani avv. Pietro, str. del Nobile 63. (Valsalice)

a) Appiano prof.ª Marianna, v. Cernaia 30.
a Barelli prof.ª rag.ª Giulietta, v. Principi d'Acaja 26.
a Bargis avv. prof. Marcello, via Martiniana 13.
a) Benevolo prof. avv. cav. Camillo, via Roma 43.
Blatto-Beria Angela, c. Re Umberto 38.
a Bourgeois professª Anna, v. Silvio Pellico 2.
a) Carosio profª Costanza, c. Principe Oddone 20.
a² Cerchio-Debernardi Eugenia, piazza Castello 26.
a¹ Cerchio prof. Carlo, p. Castello 26.
a) Collamarini prof. avv. Umberto, via Silvio Pellico 16.
a) Durando Rocco dott.ª, profª. Caterina, v. Villa della Regina 37.
a) Falco prof. dott. Gino, c. Palestro 9.
a Fontana profª Annetta, p. S. Martino 1.
a Gamba profª Teodolinda, via della Consolata 1.
a) Gennari profª Giselda, v. del Carmine 4.
Giorda Michele, v. Campana 25.
Giura dott. rag. Gius., v. Leonardo da Vinci 6.
a) Gudi prof. Guido, v. Drovetti 26.
a) Lambertucci prof. Augusto, corso Francia 15.
a Lattuada prof. Riccardo, v. Vincenzo Vela 32.
a) Leoni profª ragª Camilla, via Porta Palatina 19.
a) Maestro dott.ª Ida, c. Vinzaglio 19.
a Mussa dott. prof. Enrico, v. Giuseppe Pomba 8.
a² Musso Luisa, v. Agost. Lauro 625.
a Navarino profª Clotilde, v. S. Francesco da Paola 1.
a) Pepe profª Camilla, c. Ferruccio 66.
Righetti avv. Aless. Angelo, v. Vassalli-Eandi 10.
Scarzola Augusto, v. Papacino 4.
Scuola di stenografia presso la Società Stenografica Italiana, v. Roma 43.
Scuola pratica di Scienze commerciali. Nasia rag. Cesare, v. Alfieri 3.

SCUOLA STENOGRAFICA INTERSISTEMATICA S.I.S.T., p. Castello 26.

a Tedeschi avv. comm. prof. Felice, nominato *ad honorem* con Dec. 12 agosto 1910, n. 820, c. Vitt. Em. II, 73.
a) Treves rag. prof. Benvenuto, c. Vittorio Emanuele II. 63.
a) Vaudetti prof. avv. Ernesto F., via Marna 5.

Dattilografia.

Bargis cav. prof. Marcello, v. Martiniana 13.
Brosio Iligenia, v. Barolo 19.
Calderolo prof. Ernesto, c. Principe Eugenio 16.
Carosio Costanza, c. Princ. Oddone 20.
Garola prof. Paolino, c. Siccardi 55.
Gianasso Maria, v. Carena 8.
Laudi Giacomo, c. Dante 8 e str. Cigliretto 84.
Sardi Edoardo, v. Lagrange 10.
Savoini Gio., v. Morosini 8.
Scuola Fabrizi, v. Roma 13.
Scuola di dattilografia presso la Società Stenografica Italiana, v. Roma 43.

SCUOLA STENOGRAFICA INTERSISTEMATICA S.I.S.T., p. Castello 26.

Istituti Musicali.

Scuola di pianoforte, Boerio-Ferraris e Gilardini, v. Ospedale 24.
Istit. Italiano di ginnastica ritmica (metodo « Jacques Dalcroze »), *direttr.* Ferraria L. E., v. Ospedale 24.
Istituto S. Cecilia, scuola di canto per ragazzi, presso l'avv. Scala, v. Principe Amedeo 26.
Muratori Carlo, v. Giannone 3.
Verri Severina, v. Alfieri 3.

Maestri e Compositori di Musica.

Angiolini Ang., p. Vitt. Em. I, 1.
Baravalle cav. uff. Vittorio, v. Sebastiano 15.
Blangetti Emilio, v. Mad. Cristina 62.
Bonvicini Federico, v. Assarotti 40.
Bruno Bartolomeo, v. Mazzini 40.
Brunetti Osvaldo, v. Princ. Tommaso 1.
Cantù dott. cav. C. Adolfo, c. Oporto 28.
Carosio G., v. della Consolata 15.
Casadei Vitt., v. Calvo 8.
Collino Federico, v. Nizza 5.
Cordone Ettore, p. Montebello 35.
Cuneo prof. Francesco Angelo, v. Po 51.
Della Gatta Gius., v. Alfieri 20.
Finoteol. can. comm. Giocondo, v. Milano 3.
Fusco Edoardo, v. dei Mille 38.
Fusella-Demari Franc. str. del Cimitero Gnino 473.
Garbellone cav. Gio., v. Cottolengo 32.
Gatti cav. Giacomo, v. Santorre Santarosa 10.
Giovannetti cav. Maur., v. Ettore De Sonnaz 9.
Marchisio Massimo, v. S. Maria 1.
Martinengo Ardingo, v. Cernaia 36.
Nolè Pietro, v. Gropello 4.
Ottolenghi avv. Gustavo, p. Lagrange 1.
Palazzi Eugenio, c. Vitt. Emanuele II, 59.
Piazzano cav. uff. Geremia, v. Mazzini 38.
Poggetto A., v. S. Anselmo 4.

Quartero cav. Ant., v. Mazzini 46, p. 3.
Rosali Gustavo, v. S. Giulia 41.
Rossel prof. Riccardo, v. Consolata 15.
Rosario Pietro, v. Cristoforo Colombo 33.
Rossi Cristina, v. Bernardino Galliari 7.
Rosso Gio. Domenico, v. S. Francesco da Paola 37.
Salmann cav. Carlo, v. Maria Vittoria 32.
Saugnon Mario, v. S. Chiara 8.
Sibona Alfredo, v. S. Teresa 15.
Sibona Carlo, c. Siccardi 55.

Maestri e Maestre di pianoforte.

Abbiatti Emma, v. Vinadio 6.
Agnesini Angiolina, v. Rossini 14.
Alasia Camillo, c. S. Maurizio 71.
Alberico Adelina, c. Oporto 51.
Bellardi Annetta, v. Garibaldi 13.
Bessone prof. Angelo, c. S. Maurizio 75.
Bessone-Ratto Jolanda, c. S. Maurizio 75.
Bianco Ferraria-Gilardini, v. Ospedale 24.
Bianchi Gisella, v. Silvio Pellico 16.
Bianco Carlo Giuseppe, v. Cernaia 24.
Brunetti Osvaldo, v. Princ. Tommaso 4.
Carena profª Adele Placida, via Carlo Alberto 5.
Casalis Vittorio, v. Calvo 8.
Cerrato Bened., v. S. Teresa 11.
Chiesa no Renzo Gio., v. Po 3.
Cimo Simone, c. Re Umberto 34.
Cipolla Giovanni, v. S. Anselmo 18.
Cipriano Armando, c. Ciriè 12.
Daniele Edoardo, v. Pr. Tommaso 14 *bis*.
De Venezia Franco, v. Assarotti 7.
Della Gatta Gius., v. Alfieri 20.
Durando Clotilde, v. Mad. Cristina 11.
Fassetti-Balbo Emilia, c. Valdocco 6.
Federici cav. G. B., v. Po 27.
Ferrari Arturo, v. Cernaia 22.
Ferraris Luigi Ernesto, v. Bagetti 7.
Fiore Maria Luisa, v. Lamarmora 22.
Fodra Giulia, v. dei Mille 42.
Formento cav. Tancredi, v. Roma 2.
Fusella prof. Roselda, v. Bertholiet 8.
Gabetti Armando, v. Bertola 24.
Gamaglio Rita, v. Bidone 22.
Gaviati Linda, v. Cavour 5.
Gerbaldi Carlo, v. Goito 15.
Gerbi Emma, c. Vitt. Em. II, 25.
Gerosa Ermeneg., v. Ospedale 24.
Giribaldi Annetta, v. S. Donato 21 *bis*.
Isnardi-Volante Emilia, via Aurelio Saffi 4.
Jacarino-David Luigia, v. Goito 15.
Joseph I, v. Maria Vittoria 51.
Lamberti Dentis Mario, c. Re Umberto 38.
Lemi Ettore, v. Venti Settembre 36.
Marchisio-Aime Polissena, via Vittorio Amedeo II, 15.
Martinengo Ardingo, v. Cernaia 36.
Menardi Carlotta, v. Venti Sett. 5.
Missiroli Mario, v. Franc. Lanfranchi 19.
Navone Chiara, piazza Vittorio Emanuele I, 4.
Nazurith Giovanna, v. S. Domenico 37.
Negri Merlo Luisa, v. S. Quintino 20.
Nicola Beatrice, v. dei Mille 23.
Ottino Giacinto, v. Gius. Pomba 4.
Pagliassotti Pietro, v. Guastalla 10.
Pasero Emilio, v. Maria Vitt. 34 *bis*.
Penazzo Gabriella in Giorgetti, via Assarotti 11.
Pesciallo Giovanna, v. Ormea 38.
Poy Gius., v. S. Chiara 10.
Provana Clotilde, v. Saluzzo 45.
Quartero cav. Ant., v. Mazzini 46, p. 3.
Radaelli Giannino, v. Ariosto 1 *bis*.
Remondi cav. Roberto, c. Principe Oddone 12.
Riccardi Franc., v. Barbaroux 10.
Robaudi Vincenzina, v. Valeggio 25.
Romano Elisabetta, v. Bogino 1.
Rovere Ettore, v. Bern. Galliari 7.
Roy Elisa, v. Carlo Alberto 6.
Sacheri prof. Vittorio, ☎, v. Venti Settembre 60.

SAVORETTI ANNETTA, *professoressa di pianoforte, diplomata dal Liceo Musicale e dalla R. Accademia Filarmonica di Bologna*, v. Mazzini 34.

Sincero cav. Dino, v. Napione 4.
Sola Maria, v. Bernardino Galliari 31.
Sorasio Adelina, v. Cibrario 17.
Veglia R., v. Madama Cristina 57.
Verri Alfredo, v. S. Teresa 15.
Verri Severina, v. Alfieri 3.
Vogliazzo Ernesto, v. Mazzini 31.

Professori di Violino.

Bellardi Giovanni, p. Montebello 33.
Bottazzi Ottavio, v. Rosine 10.
Burdisso Francesco, v. Cesare Battisti 9.
Cassone M. Leopoldo, v. S. Massimo 51.
Cerrato Benedetto, v. S. Teresa 11.
Collino Vittorio, v. Campana 33.
Cominotti A., v. Po 34.
Deleide Emilio, p. Mad. Cristina 1.
Della Valle Giulio, v. Lagrange 30.
Eula Ettore, v. Parma 24.
Garassino Ottavia, v. Nizza 124.
Gaviani Ang. Mario, p. Vitt. Em. I, 18.
Gilardi Carlo, v. Santa Giulia 63.
Giovannetti Carlo, v. Drovetti 26.
Giovannetti Luisa, v. Ettore De Sonnaz 9.
Giovannetti cav. Maurizio, v. Ettore De Sonnaz 9.
Levi Elda, c. Vitt. Em. II, 19.
Lorini cav. Emilio, v. Napione 41.
Marella Adolfo, v. Roma 21.
Mayer cav. Andrea, v. Rosine 13.
Mazzanti Mauro, v. Consolata 1.
Menardi Angelo, v. Silvio Pellico 2.
Michienzi Vincenzo, v. S. Anselmo 6.

Molar Cesare, v. Mancini 8.
Mussini Ettore, v. S. Massimo 13.
Negro Secondo, v. Pallamaglio 20.
Pasquale Marianna, v. Montevecchio 11.
Rocco Virginio, v. S. Agostino 1.
Romano Elisabetta, v. Bogino 1.
Scaglia Marco, v. Sesia 17.
Sorasio Umberto, v. Cibrario 17.
Torretta prof. Egisto, v. Barbaroux 6.
Verri Alfredo, v. S. Teresa 15.
Vico Maurizio, v. Bogino 9.
Zino prof. Carlo, c. Siccardi 55.

Professori di Violoncello.

Bono Carlo Giuseppe, v. Cernaia 24
Croserio Ines, c. Regina Margherita 72.
Depaoli Luigi, v. Matteo Pescatore 3.
Forneris cav. Tancr., v. Roma 2.
Mussini Mario, v. Franc. Lanfranchi 19.
Prandi Ester, v. Manzoni 2.
Rovere Emma, v. Bernardino Galliari 7.
Saglio Gio. Domen., v. S. Francesco da Paola 37

Professori di Viola.

Bottazzi Ottavio, v. Rosine 10.
Eula Ettore, v. Parma 24.

Maestri e Maestre d'Arpa e Cetra.

Betti-Navone Carolina, p. Vittorio Emanuele I. 4.
Daniele Edoardo, via Principe Tommaso 14 *bis*.
Elda-Olmo Pierina, v. Princ. Tommaso 14.
Giarlotto Clotilde, v. S. Secondo 17.
Giordano Ida, v. Rosine 10.

Professori di Contrabbasso.

Cuneo Francesco Angelo, v. Po 51.
D'Amato Antonio, v. Cavallerizza 4.
Maggetto Gio., v. Po 35.
Prandi Ester, v. Manzoni 2.
Rovere Ettore, v. Bern. Galliari 7.
Verri Alfredo, v. S. Teresa 15.

Prof. di Mandolino, Mandola e Chitarra.

Baretti Camillo, c. S. Maurizio 71.
Bonvicini Federico, v. Assarotti 10.
Cerrato Benedetto, v. S. Teresa 11.
Gamacchio Rita, v. Bidone 22.
Gilardenghi Andrea, v. Drovetti 18.
Michienzi Vinc., v. S. Anselmo 6.
Monsello Bern., v. Mazzini 2.
Navone Chiara, p. Vitt. Em. I, 4.
Nazurith Giovanna, v. S. Domenico 37.
Nicola Beatrice, v. dei Mille 23.
Piumatti Bartolomeo, v. Leyni 28.
Riccardi Francesco, v. Barbaroux 10.
Scuola Amor, v. Barbaroux 10.
Soragna Corti Ermenegilda, v. Gaudenzio Ferrari 2.
Vittori prof. Pacifico, v. S. Tommaso 37.

Professori di Flauto e Clarin.

Cerati Gio., v. Po 43.
Formica Alessandro, c. S. Maurizio
Gilardenghi Andrea, v. Drovetti
Negri Ezio, v. Silvio Pellico 22.
Pagliano Oreste, c. Valentino 3.
Picollo Angelo, v. Piave 3.
Raiteri Alessandro, v. Lagrange
Saracco Luigi, v. Silvio Pellico 2

Prof. di Tromba e Cornetta.

Bonbonati Franc., v. Mad. Cristina
Ciofalo Vinc., v. Massena 14.
Fontana Carlo, v. Cavallerizza
Gagliardi Armando, v. Bertola 24
Giani Agostino, v. Venti Sett. 54.
Perotti Gio. B., v. Lagrange 31.
Vittori Pacifico, v. S. Tommaso

Direttori di Banda.

Caso Alfredo (91° *fanteria*), caserma Pietro Micca.
Garbellone cav. Gio., v. Cottolengo 32.
Mascarelli Gius., v. Cibrario 26
Montanari cav. Angelo (50° *fanteria*), caserma G. Arimondi.
Palazzi Eugenio, c. Vittorio Eman. II, 59.
Pistono Leopoldo, v. Porta Palatina 35.
Speciale Atanasio (49° *fanteria*), caserma V. Dabormida.
Vaninetti cav. Gius., v. Bagetti

Direttori d'Orchestra.

Palazzi Eugenio, c. Vittorio Eman. II, 59.

Organisti

Casadei Vittorio, v. Calvo 8.
Cipolla Gio., v. S. Anselmo 18.
Destefanis Clemente, v. Bava 37.
Falcetti cav. G. B., v. Po 27.
Gerbaldi Carlo, v. Goito 15.
Ottino Giacinto, v. Gius. Pomba
Piazzano cav. uff. Geremia, v. Mazzini 33.
Provana Clotilde, v. Saluzzo 45.
Remondi cav. Roberto, c. Principe Oddone 12.
Ruo Cristina, v. Bernardino Galliari

...ola gratuita complementare per l'organista liturgico, v. San Francesco da Paola 23.
...ero cav. Dino, v. Napione 4.
...ditti Gio., v. Quattro Marzo 5.
...erna Gius., c. Siccardi 5.

...aestri e Maestre di bel canto.

...ssi-Li Greci nob. prof.ª Lucia, via ...ggio 21.
... Mobili Luca, v. Amedeo Avo... 8.
...e Ettore, p. Montebello 35.
...l Clotilde, v. Mad. Cristina 11.
... prof. Riccardo, v. Consolata 15.

SCERBO-BASSI MARIA
...mata Artista - Maestra di Canto - Specialista im... zione Voci teatrali. Audizioni, pareri, consigli.
Corso Re Umberto, num. 33

Sig.ª Silva Romani
Corso Siccardi, Num. 37.

Maestri e Maestre di Canto.

...rocchi Luigi, v. Carlo Botta 7.
...ssi Li Greci nob. Lucia, v. Valeggio 21.
...Cavalieri Vittorio, v. Calvo 8.
...ssone M. Leopoldo, v. S. Massimo 51.
...ssone Ettore, p. Montebello 35.
...ccarizio-David Luigia, v. Goito 15.
...ma Ettore, v. Venti Settembre 36.
...Menego Ardingo, v. Cernaia 36.
...chner Michele, v. Venti Settembre 27.
...squale Camilla, v. Montevecchio 11.
...zzo Lorenzo, c. S. Maurizio 71.
...cello Giovanna, v. Ormea 38.
...na Arturo, 🚗, c. Oporto 45.
...na Clotilde, v. Saluzzo 45.
...ani Silva, c. Siccardi 37.
...i prof. Vittorio, 🚗, v. Venti Set...embre 60

SCERBO-BASSI MARIA
...mata Artista - Maestra di Canto - Specialista im... zione Voci teatrali. Audizioni, pareri, consigli.
Corso Re Umberto, num. 33

...a *Corale Pozzo Strada*, strada di ...ancia 211.
... *gratuita di canto gregoriano*, via ... Francesco da Paola 23.
... Maria, v. Bernardino Galliari 31.
...rina Giuseppe, c. Siccardi 5.
... Alberto, v. Mazzini 45.
...ani cav. Vittore, v. Garibaldi 4.

Scuole e Maestri di Ballo.

Barberis-Giraud Vitt.ª, c. Castelfidardo 13.
Cappelli Ugo, v. Bertola 15.
Cauda Giuseppina, c. Vitt. Em. II, 94
Gay Mario, v. Garibaldi 19.
Girardi Agostino, v. della Zecca 51.
Soragna-Corti Ermenegilda, v. Gaudenzio Ferrari 2.
Strocco Adolfo, v. S. Massimo 16

Scuole e Maestri di Cinematografia.

Accademia Privata, d'Arte Drammatica, adatta alla Cinematogr., Piantini Luigi, v. Saccarelli 24.

Scuole e Maestri di Scherma.

Gaudini Giulio, v. Cristalliera 11.
Gay Mario, c. Garibaldi 19.
Guasti e Rossi, v. Nizza 29.
Marcolini A., c. Oporto 5.
Morellini Umberto, v. Valeggio 18.
Serra Francesco, v. Maria Vittoria 23.
Vertecchi Ernesto, v. Carlo Alberto 34.

Scuole e Maestri di Ginnastica.

Barberis Francesco, v. Bernardino Galliari 33.
Bizzarri prof. Saverio, v. Ospedale 24.
Bonioli Paolo, c. Moncalieri 55
Bosco prof. Matteo, v. Morosini 81.
Carli prof. cav. Enzo, c. Stupinigi 5.
Faccio Rebecca Luisa, v. Legnano 16.
Gera prof.ª Aurora, v. Giac. Collegno 28.
Indrimi – Volante Emilia, via Aurelio Saffi 4.
Monti cav. dott. Giuseppe, v. Magenta 11.
Rocci Edoardo, v. Melchior Gioia 4.
Sala prof.ª Luisa, v. Bezzecca 8.
Scuola di ginnastica svedese dei dottori Zumaglini e Bravetta, c. Oporto 27
Soragna-Corti Ermenegilda, v. Gaudenzio Ferrari 2.
Spezia prof.ª Adele, v. Marna 5.
Tabucchi prof.ª Anna, c. Raffaello 3.
Zucca Clementina, v. Consolata 15.

Scuole e Maestri d'Equitazione.

Beltramo Callisto, v. Colli 24.
Debernardini Domenico succ. Castelli, v. della Rocca 49.
Gabrielli Catullo, v. Barolo 5.
Gallina Enea, c. Montevecchio 66.
Rigat Lorenzo, v. Amedeo Avogadro 16.

PROFESSIONISTI

Consiglio dell'Ordine degli Avvocati

Via S. Domenico 13, 🖃 19-4

Presidente

Bruno Franco, gr. uff. ✱ e gran croce, 🖃, v. Garibaldi 45.

Segretario

Berri Lorenzo, uff. 🖃, v. Botero 7.

Tesoriere

Abello prof. Luigi, v. Mazzini 10.

Consiglieri

Bonino Lorenzo, ✱, comm. 🖃, Deputato al Parlamento, v. Confienza 19.
Cattaneo comm. prof. Ricc. Gaudenzio, ✱, v. Luigi Mercantini 6.
Cavaglià cav. Enrico, v. Consolata 6.
Cravera cav. Gius., v. S. Dalmazzo 24.
Flotis-Thorel Lorenzo, v. Carmine 4.
Frola conte Secondo, Gr. C. ✱ e 🖃, Sen. del Regno, sindaco di Torino, via Juvara 10.
Gherardini Plinio, v. S. Dalmazzo 9.
Palberti gr. uff. onor. Romualdo, Sen. del Regno, v. Consolata 8.
Panìè comm. on. Felice, v. Consolata 1.
Porro Evasio, v. Passalacqua 6.
Roggieri Carlo Felice, v. Perrone 2
Simondetti Alfredo, v. Assarotti 7.

☞ La **Segreteria** e la **Biblioteca** del Collegio sono aperte tutti i giorni salvo i festivi dalle 9 alle 12 e dalle 14 alle 17.

Impiegati di Segreteria e Biblioteca

Olmeda cav. Franc., p. Gran Madre di Dio 14.
Giovannini Evasio, v. Beaumont 25.

Avvocati inscritti al Collegio di Torino (*)

☞ **N.B.** I segnati con la lettera C, sono inscritti nell'Albo della Corte di Cassazione di Torino.

Abbati cav. uff. Luigi, v. Assarotti 10.
C) Abello Luigi, v. Mazzini 10.
Abrate Sebastiano, v. Bellezia 11.
Aglietà Savino.
C) Agostini Omero, v. Marna 9.
C) Aimery comm. Gius., v. S. Dalmazzo 7.
Alassio Natale, p. Statuto 5.
C) Algostino Pier Franc., v. Fabro 8 *bis*.
Aliberti comm. Paolo, v. Assarotti 9.
C) Allasia Leandro, v. Barbaroux 29
Allemandi Pietro, v. Marna 9.
C) Alloati cav. uff. Enr., v. Corte d'Appello 7.
Allora Ugo, v. Quattro Marzo 7.
C) Alsona cav. Italo, v. Ettore De Sonnaz 14.
Amerio Alfonso, c. Siccardi 7.
Amerio cav. Maggiorino, v. Mercanti 16, *abit.* v. Assarotti 15.
Amprimo Oreste, v. Garibaldi 18, p. 4.
Angiono-Foglietti Ernesto, comm. 🖃, p. S. Martino 1.
C) Angonoa Enrico, v. Princ. Tommaso 4, *studio* v. Vittorio Amedeo II, 6.
C) Ansaldi Ern., v. Garibaldi 57.
C) Anselmi cav. Giorgio Ermanno, v. Po 48.
C) Anselmi cav. Umberto, p. Solferino 22, *abit.* v. Pastrengo 29.
C) Apostolo Lorenzo, v. Bertola 37.
C) Appiani Vinc., v. del Carmine 1.
C) Appiano Umberto, p. Solferino 4
Arduino cav. Marcello, v. Milano 16.
Argan Giulio, v. Boucheron 9.
Armandis Cesare, *uff.* v. Pietro Micca 9, *abit.* c. Re Umberto 30.
C) Armissoglio cav. Franc., p. Statuto 18.
C) Arnò Carlo, v. S. Anselmo 24.
C) Arozza Ettore success. a Verzone, via Garibaldi, 31.
Arrigo Carlo, v. Madama Cristina 11.
Artom Alberto, v. S. Chiara 15.
Asinari Vittorio, v. Gius. Pomba 4.
Asselle Franc., v. S. Quintino 19.
Astesiano Alfredo, v. Carlo Alberto 18.
C) Avenati-Bassi Pietro, v. Montecuccoli 3.
Aymerito Clemente, str. ai Ronchi 185 (Cavoretto).
Bachi Aldo, v. Juvara 1, *abit.* v. San Secondo 19.
C) Badini Confalonieri cav. Alberto di Alfonso, c. Vitt. Em. II, 86.
C) Badini Confalonieri, Alfonso, gr. uff. 🖃, senat. del Regno, c. Vitt. Em. II, 86, p. 2.
C) Baer Enrico, v. Montecuccoli 2.
Baggi cav. Annibale, v. Lamarmora 30.
Balbo di Vinadio conte Prospero, via Orfane 2.
Ballocca Guido, v. Garibaldi 59.
Baravalle Carlo, 🖃, v. Valeggio 18.
C) Barberis Carlo, ✱, comm. 🖃, v. Garibaldi 49.

(*) Per la giurisdizione territoriale d'ogni singola Pretura leggere i cenni illustrativi nell'Elenco nominale delle vie, piazze e corsi a pag. 9 e seguenti fino a 204.

Barberis Pasquale, v. Corte d'Appello 9.
Barberis Tommaso, 🖃, v. Bonafous 6.
Barbero Giacinto, v. Rossini 1.
Bardanzellu Giorgio.
Baretta cav. Donato, v. Carmine 8.
Barletti Carlo L., v. Pilletti 36.
Baraja cav. Edoardo, v. Misericordia 3.
Barrera comm. 🖃 Pio, via San Tommaso 1, p. 2°.
Bassetti Ernesto.
Battù Prospero, p. Castello 9.
Bauzano Giacinto, v. Pietro Micca 8.
Bazetta Adolfo, v. Arsenale 17.
Beccuti Pompeo, comm. 🖃, via Montecuccoli 2, *abit.* v. Aurelio Saffi 6.
Bechis Guido, uff. 🖃, c. Palestro 9.
Bellino Giacomo, 🖃, v. Misericordia 3.
Begey Attilio, v. Milano 20, p. 2.
Belli cav. uff. Lorenzo, v. Botero 7, *abitazione* p. Vitt. Em. I, 9.
Bellia cav. Valentino, c. Vitt. Em. II, 82.
Bellocchio Brambilla fu Giov., corso Siccardi 18.
Bellono cav. Carlo Alb., v. Principi d'Acaja 22.
Benso Leopoldo Pio, v. Alpignano 7.
Benazzi Luigi, v. Vinc. Vela 33.
Bensa Francesco, c. Vitt. Eman. II, 115.
Benso Roberto, v. Garibaldi 40.
Berardelli Michele, v. Fabro 4.
Berardi Carlo, v. Cernaia 16, *abitazione* c. Oporto 41.
Bergui Pietro, v. Mazzini 13.
Berri Ant., v. Arsenale 10
Bersanino Michelangelo, v. Marna 8, *abit.* v. Ospedale 41.
Bertea Ernesto, p. Crimea 1.
Bertero Bartolomeo, 🖃, v. Magenta 2.
Bertetti Michele, grand'uff. 🖃, via Bellezia 14.
Bertini Umberto, v. Cernaia 28.
Bertolini Giov., v. Corte d'Appello 13.
Bertolini Stef., v. Corte d'Appello 13, *abitaz.* c. Oporto 15.
Bertone Giovenale, v. S. Domenico 17 e Consolata 3.
Berutti Enrico, c. Oporto 21.
Bessolo Michelangelo, v. del Carmine 31.
Betzler-Merz Carlo, v. Perrone 5, *abitazione* v. Ormea 49.
Bianchetti Carlo, comm., corso Siccardi 15, p. 2.
Bianchetti Guido, v. Bertola 50.
Bianchetti Luigi di Carlo, c. Siccardi 15
Bianchi Guido, v. Zecca 33.
Bianco Crista Cosimo, v. Garibaldi 45.
Bianco Crista Lod., v. Ottavio Revel 17.
Blanchetti nob. Enrico, *studio:* v. San Dalmazzo 16; *abitaz.:* v. Nizza 43.
Boana Ferdin., comm. ✱ e 🖃, v. Alfieri 19.
Bocca Guido, v. Genova 11.
Boggio-Marzet Albino, v. Quattro Marzo 14.
Boggio Gius., v. Botero 16.
Boglione Gioachino, v. Pietro Micca 8.
Boidi-Trotti Gius., v. Po 48.
Bolmida comm. Carlo, v. Milano 1.
Bona Adolfo, comm. 🖃, p. Consolata 5.
Bona Ernesto Flaminio, v. Alb. Nota 3.
Bona Mario, v. Quattro Marzo 7.
Bonaudi Emilio, v. Ettore De Sonnaz 14.
Bonaudo Attilio, v. Venti Settembre 64.
Bonelli Paolo, v. Ottavio Revel 19.
Bonfante Lidio, v. Pietro Micca 15.
Bonino Lorenzo, ✱, comm. 🖃, deputato, v. Confienza 19.
Borda Michele, v. Vitt. Amedeo II, 13.
Bordon Giulio.
Borgetto Felice, uff. 🖃, v. Consolata 7.
Borghese Roberto, v. Ospedale 40.
Bormioli Aleramo, comm. 🖃, c. Vinzaglio 5.
Boselli Silvio, comm. 🖃, *abitaz.* via Bertola 29, *studio* v. Consolata 8.
Bosio Bernardino, v. Amed. Avogadro 9.
Bosio Carlo, *abitaz.* v. Meucci 1, *studio* v. Marna 9, p. 1°.
Bosio Edoardo, 🖃, v. Genova 27.
Bosio Secondo, v. Garibaldi 49.
Bosio Vitt., v. Porta Palatina 1, *abit.* v. Vincenzo Vela 27.
Botto-Micca Giuseppe, v. Giannone 4.
Boyer cav. Alb. di Enrico, v. S. Agostino 26.
Boyer comm. Enrico, v. S. Agostino 26.
Bozzi Gius., v. Cernaia 25.
Bozzolo Tancredi, v. Corte d'Appello 9, *abit.* v. Principi d'Acaia 20.
Bracchi Gius., uff. 🖃, v. Cernaia 22.
Bracco Cesare, v. Madama Cristina 6.
Bracco Enrico, v. Assarotti 3.
Brezzi Camillo, uff. 🖃, *studio* v. Orfane 5, e v. Corte d'Appello 13.
Bricarelli Giacinto, *studio* via Garibaldi 45, *abitaz.* v. Cernaia 30.
Bricarelli Stefano, v. Garibaldi 45.
Brignone Gust., uff. 🖃, *studio* v. S. Dalmazzo 16, *abitaz.* Viale Boyl 365 (Madonna del Pilone).
Brondi prof. Vittorio, comm. ✱ e 🖃 v. Montebello 26.
Brunati bar. Eug., v. Cosseria 9.
Brunetti Giov., v. Bertola 47.
Bruni Ottavio, v. Palazzo di Città 8.
Bruni Pietro, v. Mercanti 2.
Bruno Cesare, v. Assarotti 3.
Bruno Franco, grand'uff. ✱, e grande croce 🖃, v. Garibaldi 45, p. 1°.
Bruno di Cussanio conte Erm., v. Siccardi 1.
Brusa Carlo Franco, *studio* v. Marna 8, *abit.* c. Vinzaglio 22.
Brusa Giovanni, v. Fabro 8 *bis*.
Bubbio cav. Amilc., p. Statuto 11.
Buffa di Perrero nob. Aless., v. Venti Settembre 44.

Bulla Stefano, c. Re Umberto 52.
Buronzo Luigi, v. Consolata 1.
Busala cav. Ettore, *studio* v. Cernaia 6, *abit.* p. Statuto 1.
Buscaglino Cesare, *studio* v. Lagrange 3, *abitaz.* v. Vanchiglia 4*bis*.
Buscaglione Giac., c. Inghilterra 11.
Butteri Francesco.
Caffaratti Guido, v. Garibaldi 20.
Cagno Gio. Batt., c. Oporto 15.
Caire Ferdinando, ✻ e comm. 🖃, via Marna 11.
Cairola Antonio, c. Oporto 2.
Cairola cav. Zaverio, c. Oporto 2.
Calandra comm. Giov., v. Fabro 4, *abitaz.* c. Francia 9.
Calderini grand'uff. Basilio, v. Fabro 2.
Caligaris cav. uff. Gust., v. Perrone 3.
Calleri Gamondi Paolo, v. Sacchi 54.
Calliano cav. Camillo, v. Consolata 1.
Calosso Luigi, v. Manzoni 7.
Calvetti Gius., v. Marna 11.
Camerano comm. Carlo, v. Mercanti 16, *abit.* v. Manzoni 7.
Camerano Sabino, v. Assarotti 10.
Camoletto Franc., v. del Carmine 6.
Campi Fed., *studio* Alessio, v. Bellezia 7.
Canavero Guglielmo, v. Pietro Micca 9.
Cantarella Alb., v. Allione 3.
Cantatore Franc., *studio* v. Fabro 2.
Cantù Gio., v. Amedeo Avogadro 9.
Capello Luigi, v. S. Dalmazzo 7.
Capello Maggiorino, v. S. Dalmazzo 7.
Capitani can. teol. Guido, v. Milano 3.
Cappa cav. Massimo, v. S. Agostino 2.
Cappa-Legora comm. Antonio, c. Vittorio Eman. II, 86, *abit.* v. Bertola 20.
Capponi-Trenca nob. Giuliano, *studio* v. Consolata 8.
Caprioli Vittorio, v. Cernaia 20.
Carabelli Giovanni, v. Giusti 4.
Carbone Carlo, *studio* v. Garibaldi 20, *abitaz.* v. Barolo 12.
Carena Felice Vitt., v. Assarotti 10.
Carpignano Ettore, v. Bertola 20.
Carrara Franc. fu Giuseppe, v. Ospedale 1.
Carrera Giov., v. Botero 14.
Carta Giovanni, v. Maria Vittoria 2.
Caruzzo Lorenzo, v. Genova 20.
Cassina Ottavio, c. Vitt. Eman. II, 86.
Castagneri Curtino Ed., c. Vinzaglio 74.
Castellari Evasio, *ufficio* e *abitaz.* corso Francia 21.
Castelli Mario, v. Mercanti 2.
Castelli Paolo, v. Bellezia 14.
Castino Carlo, v. Fabro 4, *abit.* corso Francia 99*bis*.
Castoldi Guido, v. Assarotti 11.
Cattabiani Arturo, c. Reg. Margh. 95.
Cattaneo Feder., *studio* v. Luigi Mercantini 6, *abit.* v. Papacino 2.
Cattaneo Mario, v. S. Teresa 11.
Cattaneo Paolo, v. Fabro 8.
Cattaneo Riccardo G., comm. ✻, v. Luigi Mercantini 6.
Cavaglià Aless., v. Consolata 6.
Cavaglià cav. Enrico, v. Consolata 6.
Cavaglià Maurizio, v. Consolata 6.
Cavalli Carlo di Carlo, c. Siccardi 18.
Cavalli Carlo Gino, v. Cernaia 6.
Cavalli Erasmo, uff. 🖃, v. Roma 20, piano 2°.
Cavalli Paolo Giuseppe, 🖃, v. Venti Settembre 76.
Cavallotto Oreste, 🖃, *studio e abit.* via Monte di Pietà 21.
Caviglione Edoardo, v. del Carmine 4.
Cazzola Ernesto, v. della Consolata 5.
Cazzola Luigi, 🖃, v. della Consolata 5.
Ceresole Achille, v. Barbaroux 31.
Ceriana Mario, v. Assietta 17.
Cerioli Gaspare, v. della Rocca 17.
Cerrina Luigi, v. Juvara 1.
Cerruti Francesco, v. Goito 5.
Cerruti Temistocle, 🖃, v. Siccardi 1.
Cerutti Cirillo, ✻ *studio* v. P. Micca 9, *abit.* str. del Salino 517.
Chevalley Gius., v. Cernaia 16.
Chiaudano prof. Mario, v. Barbaroux 29.
Chiesa Cesare, comm. 🖃, v. Cernaia 6.
Chinca comm. Camillo, *studio* v. Juvara 10, *abit.* v. Cibrario 13.
Chionio nob. Cesare Aug., v. Fabro 2, *abitaz.* v. Perrone 3.
Chironi Gonario, comm. 🖃, v. Garibaldi 45.
Chiusano Giuseppe, 🖃, v. Marna 4, *abitaz.* c. Vitt. Eman. II, 88.
Cibrario conte Luigi, p. Em. Filiberto 4.
Clarotti Roberto, v. Juvara 1.
Clerici cav. Otborino, c. S. Martino 7.
Collino Gio., p. Carlo Felice 5.
Colombini Giulio, v. Venti Settembre 71, *abit.* v. Volturno 6.
Colombo Donato, 🖃, v. Mercanti 16.
Colombo Gius., via Fabro 6.
Comi Dario Edoardo, v. Fabro 8 *bis*.
Conelli Aless., v. Legnano 27.
Conigliani Lodovico, v. Garibaldi 22, *abit.* v. Goito 3.
Conso Aldo, ✻, 🖃, p. Vittorio Emanuele 1, 14.
Cordiviola Cesare fu Antonio, c. Re Umberto 50*bis*.
Corino Vitt., v. Fabro 6.
Cossa Valerio, v. Cernaia 1.
Costa-Bioletti Gius., v. S. Chiara 20.
Costantino Lor., v. Vitt. Amedeo II, 11.
Costantino Pietro, v. Carmine 4, *abitazione* v. Consolata 8.
Cottino Ernesto, 🖃, v. Marna 10.
Cottino Giuseppe G.
Cottino Valerio Adolfo, v. Sebastiano Valfrè 16.
Cravera Gius., 🖃, v. S. Dalmazzo 24.
Cravero Roberto, c. Siccardi 7.

Crema nob. Paolo, c. Sommeiller 9*bis*.
Cresto Gabriele, v. S. Agostino 2 e (Castellamonte).
Crosa Emilio, 🖃, c. Oporto 28.
Crosetti Franc., *studio* v. S. Domenico 17, *abitaz.* v. Moncalvo 48.
Cuneo Adolfo, v. S. Agostino 16.
Cuniberti Ern. M., 🖃, v. Venti Sett. 78.
Cuniberti Gius., v. Venti Sett. 32, *abitazione* c. Vinzaglio 5.
Cuore Teresio, v. Piffetti 42.
Cussino Alfredo, v. Bagetti 3.
Cuzzi Vincenzo, v. Montecuccoli 3.
Dagasso Edoardo, v. Bertola 20.
Daneo Edoardo, gran cordone ✻ e 🖃, v. S. Secondo 35.
Danesino Cesare, 🖃, v. Cabotto 27.
Datta Gius., v. Marna 11.
Daviso di Charvensod nob. cav. Gaetano, v. Quartieri 2.
De Agostini Mario, v. Marna 9.
De Antonio Felice, *uff.* v. Consolata 6, *abit.* v. Alpignano 4.
Debenedetti Aless., v. Corte d'Appello 7.
Debenedetti Vittorio fu Moise, v. Accademia Albertina 3.
Debenedetti Vitt. fu Ottavio, comm. 🖃, v. Conte Verde 2.
Debernardi Gius., c. S. Maurizio 81.
De-Bernardi Ludovico, *studio* v. Cernaia 6, *abit.* v. Amedeo Avogadro 16.
De Cardenas Lorenzo, p. Savoia 4.
De Feo Alberto, v. Marna 13.
De Lauso Umberto, v. Pollenzo 5.
Della Croce di Dojola nob. Vibaldo, via Lagrange 3.
Della Porta cav. uff. Alessio, p. Savoia 6.
Delmastro Bernardino Vinc., *ufficio* v. Fabro 2, *abit.* c. Re Umberto 50.
Delpiano Francesco, v. Garibaldi 31.
Dematteis Giacomo, v. Sacchi 42.
Depanis Gius., gr. uff. 🖃, v. Cernaia 1.
Dessi Antonio, v. Assarotti 5.
Dessi-Serra Gio. B., 🖃, v. S. Dalmazzo 15.
Devalle Umberto.
Devecchi Cesare Maria, via Amedeo Avogadro 24.
Diena prof. Giulio, c. Re Umberto 85.
Dina Giacomo, v. Cernaia 6.
Dionisotti-Casalone Emilio, v. Montevecchio 58.
Dogliotti Vinc., ✻, 🖃, v. Stampatori 4.
Durandi Jacopo, v. Bogino 13.
Durando Gaspare, v. Luigi Mercantini 6.
Durante Stef., 🖃, v. S. Dalmazzo 11.
Durelli nob. Giov., uff. ✻, 🖃, *abitaz.* v. Davide Bertolotti 2.
Emprin Callisto, comm. ✻, 🖃, v. Cernaia 24.
Enrico Gius., v. Brofferio 1.
Fabbro Carlo, v. Genova 23.
Falamischia Guido.
Falco Mario, c. Palestro 9.
Fano Eug., v. Juvara 1, *abit.* v. Baretti 45.
Farinelli Principio, v. Juvara 3, *abitazione* c. Vitt. Em. II, 78.
Fassio Giuseppe Ettore, p. San Giovanni 8.
Favero-Longo Gio., v. S. Dalmazzo 7.
Fea Antonio Paolo, v. Assarotti 10.
Fea Carlo Edoardo, v. Siccardi 2.
Fea Lorenzo.
Federici Gius., v. Marna 5.
Ferraris Vitt., 🖃, v. Cernaia 6.
Ferraris di Celle nob. Federico, 🖃, v. Cavour 5.
Ferreri Vittorio, v. Confienza 19.
Ferrero Candido, c. Valentino 11.
Ferrero Gio., *studio* v. Garibaldi 20, *abitaz.* v. Venti Settembre 50.
Ferrettini Ernesto, v. Balbis 1.
Ferroglio prof. Gaetano, grand'uff. 🖃, p. Statuto 3.
Ferrucci Spartaco, v. Sacchi 50.
Filippi Filippo, v. Orfane 16.
Fino Saverio, v. Marna 11.
Fiorio Paolo, v. Juvara 3.
Floris-Thorel Lorenzo, v. Carmine 4.
Foà Cesare, v. S. Massimo 44.
Foà Emanuele, 🖃, c. Palestro 9.
Fontana Mario, v. dei Mille 48.
Fornaris cav. uff. Guido, v. Ospedale 58.
Frola nob. Giovanni, v. Juvara 10.
Frola Mario, v. Giannone 3.
Frola conte Secondo, G. C. ✻ e 🖃, senatore del Regno, v. Juvara 10, p. 1.
Frova Carlo Fel., c. Peschiera 2.
Fubini Giorgio, 🖃, v. S. Teresa 12.
Fubini Vitt. Eman., v. Burdin 36.
Gabri Vittorio.
Gagliardi Leone, v. Consolata 2.
Gagliardino Amedeo Ett., v. Consolata 8.
Galeazzi Gino, v. Siccardi 2.
Gallenga Vincenzo, v. Fabro 3.
Gallia Pietro, v. Corte d'Appello 2.
Gallo Dom., v. Botero 8.
Gallo Mario, v. Goito 5.
Galvano Vinc., c. Oporto 51.
Gamna prof. dott. Gioven., v. Cernaia 3.
Gandiglio Sebastiano, 🖃, v. Goito 17.
Garbaccio Annibale, v. Villafranca 50.
Gariazzo Luigi, v. S. Dalmazzo 16, *abitaz.* c. Oporto 41.
Garino Arturo Franc., *studio e abitaz.* v. Cernaia 6.
Garizio Ettore Franc., v. Garibaldi 21.
Garizio Gian Giorgio, v. Garibaldi 21.
Garlanda Valerio, v. del Carmine 6.
Garola Fausto, v. Barbaroux 31.
Garrone cav. Angelo, v. Bellezia 12.
Garzena Albino, p. Statuto 15.
Gasca Cesare Luigi, v. S. Quintino 50.
Gasparini Giuseppe, v. Cernaia 34 e Rossini 3.
Gatta Luigi, v. Susa 31.
Gay Cesare, v. Belvedere 2.

C)Gérard Alfredo, p. Statuto 5, *abitazione* p. Statuto 10.
Gerardi Franc., v. Mercanti 2.
Gerardi Renato B., v. Mercanti 2.
Gerbaldi Francesco, v. Pastrengo 11.
Germi Virg., v. Garibaldi 38.
Germa avv. Carlo fu Gius., v. della Misericordia 1.
Gherardini Plinio, v. S. Dalmazzo 9.
Ghersi Paruzza Vicino Felice, v. Giovanni Somis 12.
Giacca Luigi Rod., v. Mercanti 6.
Giaccone Luigi, v. S. Domenico 34.
Giani Romualdo, v. Cernaia 6.
Gilardini Giulio, v. Ponza 4.
Gillio Guglielmo, v. Juvara 18.
Ginatta Domen., v. Sacchi 26.
Gioannini Alb., v. Quattro Marzo 14.
Gioda Camillo, v. Assarotti 9.
Giordanino Felice, *studio* v. Viotti 2.
Giordano Carlo Vincenzo, 🖃, v. Barbaroux 31, *abit.* v. Amer. Vespucci 33.
Giordano Gius. di Luigi, 🖃, v. Carlo Alberto 1.
Giordano Giuseppe fu Franc., 🖃, via Barbaroux 31, *abit.* v. Montecuccoli 2.
Giordano grand'uff. Luigi, v. Genova 15, *abit.* c. Vitt. Eman. II, 71.
Giordano Luigi fu Pietro, comm. 🖃, v. Carlo Alberto 1.
Giretti Gino, c. Vinzaglio 5.
Giusiana Enrico, v. Belfiore 10.
Goggi Aless., *studio* v. Venti Sett. 60.
Goglio Diego, c. Oporto 41.
Gonella comm. Alberto, v. Arsenale 14, *abitaz.* v. Silvio Pellico 31.
C)Goria Gatti Cesare, uff. 🖃, v. Botero 16, *abit.* c. Vinzaglio 24
Gramegna Gaud., 🖃, v. Passalacqua 6.
Grande Giuseppe, v. Sacchi 38.
Grandis Domenico, p. Consolata 5.
Grassis cav. Carlo, v. S. Agostino 2.
C)Graziani Graziano, p. Statuto 12.
Gribaldo G. B. Raimondo, v. Nizza 13.
Griglio Amilcare, v. S. Chiara 15.
Grignolo Augusto, v. Milano 1.
Grisone Attilio, v. Consolata 8.
Griva cav. Francesco, v. Milano 1 e v. Cernaia 24.
Grosso Fernando, p. Em. Filib. 24.
Guglielminetti Filippo, v. S. Dalmazzo 7.
C)Guillot Gius., v. Cernaia 25.
Guiso Nicolò.
Gunzi Gius., v. Garibaldi 53.
Inardi Angelo, v. S. Chiara 19.
C)Ingaramo Vitt., v. Bertola 47.
C)Invrea nob. Francesco, v. Perrone 10 e v. Davide Bertolotti 7.
Jannaccone Edoardo, corso Dante 30 Fabbr. Autom. Fiat
Jocteau bar. Carlo Alberto, c. Vittorio Emanuele II, 101.
Labriola Attilio, 🖃, p. S. Giovanni 8.
Lamberti Alberto, v. Rossini 14.
C)Lanino cav. Edoardo, v. Vinc. Vela
Lanza Silvio, v. Beaumont 22.
Lanzavecchia Romualdo, *studio* c. cardi 15, *abitaz.* v. S. Secondo 3.
Lattes Giulio, v. Bertola 24.
C)Lavazzeri Giustiniano.
Lettel Vitt., v. Garibaldi 45.
C)Levi Abramo, v. Barbaroux 1.
C)Levi Costanzo, v. S. Dalmazzo 9
Robilant 3.
C)Levi Israele, v. Genova 11.
C)Levi Leone, v. Giannone 1.
C)Levi Vittorio, v. S. Teresa 11, *abit.*
Papacino 4.
Levratto Luigi, v. Cernaia 6.
C)Lingua Giovanni, v. Garibaldi 18
C)Lombardi Gio. Vincenzo, v. Botero
Lorenzoni Mario, v. Mercanti 2
Lorio Felice, v. Marna 10.
C)Losana cav. Cesare, v. Barbaroux 29 e v. S. Dalmazzo 7.
Lovera di Maria nob. Aless., v. Sett. 14.
Lupo Piero, palazzo Chiablese, v. Settembre.
C)Luzzati cav. Marco Guido, c. Vittorio Emanuele II 25.
C)Maccari Luigi, v. Garibaldi 31.
C)Madon Edoardo, v. Gio. Prati 1
Maffei Luigi, v. Carlo Alberto 1
Maggi Carlo, v. S. Franc. da Paola 8
Malinverni Ferd., v. S. Domenico 30
Malinverni Luigi, *studio* v. Consolata 12 *abitaz.* v. Princ. d'Acaja 5.
C)Malinverni Ottavio, v. Montecuccoli 4
C)Mamini Candido Attilio, p. Consolata 5
C)Manara Teodoro, v. Consolata 3
C)Manassero Dom. succ. ad Airaudi p. Statuto 10.
C)Manelli Paolo Carlo, v. Consolata 8 *abit.* v. Susa 23.
C)Mantelli Dalmazzo, v. S. Dalmazzo 9
C)Marangoni comm. Alessandro, piazza Solferino 22, *abitaz.* c. Re Umberto 8
Marangoni Carlo, p. Solferino 22 *abitazione* c. Re Umberto 8.
Marazzani Roberto, v. Baucheron
C)Marchelli Ambrogio v. Cernaia
Marchisio Giovanni, v. Po 8.
C)Marcone Gius., v. Cernaia 29.
Marenco conte Carlo, v. Lagrange 3
Margary cav. Onorato, v. Garibaldi 8
C)Marini nob. Leone, v. della Misericordia 5
Maritano Lorenzo, 🖃, v. Marna 8
Marro Gius., v. Marna 5.
Marsengo-Bastia Vitt., c. Sommeiller
Martelli Ferdin.
C)Martinengo Gio. Virgilio, v. Sebastiano Valfrè 16.
C)Martinetti Franc., v. Consolata 4
Masenza Arturo, c. Francia 19*bis*
Masera Felice, v. Genova 15.
Massa-Saluzzo Cesare, piazza Vittorio Emanuele I, 23.

Massaza Gabriele, v. Marna 15, *abitaz.* v. S. Donato 20.
Massaza Teonesto, v. Marna 15.
Mattirolo Piero, v. Stampatori 4.
Mattone Luigi Paolo, v. Venti Sett. 4.
Mazza Carlo Alberto, 🖃, v. Mercanti 2.
Mazza Enrico, grand'uff. 🖃, v. Mercanti 2.
Mazzarelli Pier Giac., v. Fabro 8*bis*.
Mazzucchelli Enr., 🖃, p. Statuto 14.
Mc Emmyey Gio. succ. a Cerruti Tancredi. Carmine 4.
Medesio Paolo, v. S. Teresa 11, *abitaz.* Bertola 37.
Megandino Ern., v. Quattro Marzo 7.
Meinardi Edoardo, v. Corte d'Appello 2.
Meinardi Oreste, v. Piave 5, *abitaz.* via Agost. Lauro 18.
Meinecke Ulrico, v. Barbaroux 6.
Menabrea Gius. Ignesio Gio., v. Garibaldi 40.
Menabrea Ettore, v. Bertola 24.
Menghini Gius., v. S. Tommaso 29.
Menotti Edgardo, v. Ponza 4.
Mercatta Luigi, v. Mercanti 17.
Mercatta cav. Vinc., v. Mercanti 17.
Meucci Mario, 🖃, v. Meucci 2.
Michelotti Carlo, v. Genova 3.
Michelotti cav. uff. Vittorio, v. Maria Vittoria 52.
Milanesio Emilio, 🖃, v. Assarotti 10.
Milanesio Adolfo, v. S. Domenico 34.
Milanesio Aless. v. Genova 1, *abitaz.* dei Mille 20.
Milanesio Arturo, v. S. Teresa 11.
Milano Giacinto.
Milano Severo.
Milano Rinaldo, v. Pietro Micca 15.
Milanone Ettore, v. Bertola 23.
Milano Renzo, c. Re Umberto 75.
Milano Achille, v. Genova 20.
Milano Carlo, *studio* v. Pietro Micca 9. *abitaz.* c. Oporto 35.
Milesi Gius., uff. 🖃, v. Carmine 1 e Marna 4.
Minetta Enr. Carlo, comm. 🖃, piazza V. degli Angeli 2.
Minetto Luigi, v. Mercanti 18.
Minetto Renato, v. della Rocca 16.
Minetto Michele, v. Marna 13.
Minetto Pietro, uff. 🖃, v. Goito 4 e
Minetti Felice, v. Papacino 2.
Minetti Giuseppe, v. Carlo Botta 5.
Minetti Att. di Gio., v. Bogino 15.
Minetti Gio., uff. 🖃, v. S. Dalmazzo 15.
Minetti Adolfo, 🖃, c. Oporto 38.
Minetti G. B.
Minetti Francesco, v. S. Agostino 8.
Minetti Arturo, v. Botero 16.
Minetti Riccardo, v. Orfane 6.
Minetti Gius., v. Mazzini 29.
Minetti Gius., v. Botero 8.
Minetti Ettore, 🖃, v. Mercanti 16.
Obert Renzo Tullio, v. Consolata 1.
C)Oberti Carlo, v. del Carmine 4.
C)Occelletti Carlo, p. Castello 15.
C)Olivetti Gino, comm. 🖃, v. Assarotti 11, *abitaz.* v. Ottavio Revel 20.
C)Omodei Pier Attilio, v. Assarotti 9.
Operti Guido, *studio* corso Vinzaglio 5, *abitaz.* v. Romani 8.
C)Orsi Gius., comm. 🖃, v. S. Chiara 32.
Ottolenghi prof. Emilio, *abitaz.* v. Villa della Regina 14.
C)Ottolenghi Ernesto, v. Assarotti 9.
C)Ottolenghi Gius., *uff.* c. Vinzaglio 5. *abitaz.* v. Bogino 1.
Ottolenghi Gustavo, p. Lagrange 1.
Pagani Leopoldo, v. Sacchi 2.
Pagliuzzi Aless., v. Pietro Micca 8.
Palazzi Amedeo Giac., 🖃, v. Plana 5.
C)Palazzo Mario, v. Giulio 8.
C)Palberti comm. Rom., v. Consolata 8.
Palmegiani Eugenio, v. Gius. Pomba 15.
C)Paniè Felice, comm. 🖃, v. Consolata 1.
C)Paoletti Fed., 🖃, v. Corte d'Appello 9 e v. S. Agostino 7.
C)Paoletti Pier Ang., 🖃, v. Garibaldi 31.
Paoletti Secondo, ✱, 🖃, c. Vinzaglio 25.
C)Paolini Gius., 🖃, v. S. Tommaso 6.
Papa Giacinto, v. Maria Vittoria 30.
Parato Carlo Gius., uff. ✱, comm. 🖃, v. Montecuccoli 4.
C)Parato Ern., uff. 🖃, v. Montecuccoli 4.
Parvopassu Giacomo, v. Pietro Micca 8, *abitaz.* v. dei Mille 2.
Pavarino Luigi, v. Cernaia 6, *abit.* via Balbis 4.
C)Pavesio Carlo, 🖃, v. Corte d'Appello 22.
C)Pecco Basilio, v. Marna 11, *abitazione* v. Cibrario 12.
Pellicciotti Eugenio, v. Bricherasio 18.
Pelucchi Aless., v. Garibaldi 39
Penati Gio., v. Garibaldi 46.
Peraldo Matton Pietro, c. Moncalieri 5
Percival Carlo, v. Assarotti 5.
Peretti Valerio, p. Statuto 4.
C)Perino Giacinto, v. Bellezia 15.
Perlo Felice Vittorio, v. S. Dalmazzo 15
Peronino Cesare, v. S. Dalmazzo 6.
Perroni Roberto, v. Corte d'Appello 22.
C)Peyrot Eligio, comm. 🖃, v. Fabro 2.
Pezza di Pavignano Francesco, uff. 🖃, v. Bellezia 17.
Pia Luigi, v. Garibaldi 13, *abitaz.* via Venti Settembre 64.
Piacenza Luigi Gius., v. del Carmine 31.
C)Piccinini Pietro, v. Botero 16, *abitaz.* v. Maria Vittoria 23.
Piccione Filippo, v. Mercanti 16.
C)Pich Carlo, comm. 🖃, v. Venti Sett. 76.
Pilleri Felice, v. Orto Botanico 28.
Pissavini Luigi, v. Corte d'Appello 9.
Pittarelli Giacomo, v. Stampatori 12.
C)Poddigue Gius., p. Savoia 4.
C)Poggi Ettore, 🖃, v. Carmine 6.
Poggio Aldo, v. Cesare Battisti 7.

C Poli Giacomo, v. Assarotti 5.
C Poli Gio., v. Piave 9.
Poma Enzo, *ufficio*, v. Assarotti 3, *abitaz.* v. Donati 12.
C Ponchia Francesco.
Ponteri Arnaldo, v. Gio. Prati 1.
C Porro Evasio, v. Passalacqua 6.
Porrone Carlo di Gio., v. Cernaia 46.
C Porrone cav. Gio., v. Cernaia 46.
C Porrone Innocente, v. Cernaia 46.
C Portalupi Massimo, v. Amedeo Avogadro 9 *bis*.
C Porzio Adolfo, nello *studio* Abelli, via Garibaldi 28, p. 2
Porzio Annibale, v. Garibaldi 13.
C Pozzo Marco, gr. uff. ✱ e 🚗, v. Consolata 1.
Praj Ireneo, v. Valeggio 18.
Prandi Gustavo, v. delle Orfane 2.
Prato Giovanni, v. Cernaia 30.
Prato Gius., v. Bertola 37.
Primatesta Natale, v. Bellezia 7.
Protto Mario, v. Sacchi 38.
Pucci Roberto, v. Bogino 23.
Pugliese Livio, c. Re Umberto 67.
Pugliese Mario Em., v. Marna 9.
C Pugliese Vittorio, fu Gius.
Pugliese Vitt. di Leone, v. Milano 20.
Quaglia Orazio, v. Juvara 18.
Ragazzoni Rocco, p. Carlo Felice 12.
C Raineri Maurizio, v. Perrone 3.
Raineri Spirito, v. Perrone 3.
Rambosio Vincenzo, v. S. Teresa 11, *abit.* v. Cassini 22.
Rappis Ignazio, v. Carmine 6.
C Ravasenga Luigi, v. Orfane 6.
Ravetta Arnaldo, v. Orto Botanico 8
Razzini Carlo, *studio* v. Maria Vittoria 6, *abit.* c. Oporto 28.
Re Fausto, 🚗, v. dei Mille 35.
C Regis Ant., v. delle Orfane 5.
C Remondini Adolfo, c. Vinzaglio 4.
Repaci Franc., v. Cernaia 6.
Riberi Gio. Batt., v. Mercanti 2.
Ribotti Vinc., v. Cavour 5.
Ricca-Barberis Mario, c. Vitt. Em. II, 36.
C Ricchiardi comm. Francesco, v. Corte d'Appello 9.
C Richelmy Piero, grand'uff. 🚗, v. dell'Ospedale 20.
Richetti Filiberto, v. Genova 3 e via Mazzini 34.
Richetto Gio., v. Bellezia 16.
C Righini di Sant'Albino nobile Carlo, p. Statuto 10.
Rimini Cesare fu Luigi di Cesare, via Cernaia 3.
Rinaudo Paolo C., c. Siccardi 51.
Ripa di Meana Gualfredo, v. S. Dalmazzo 7.
C Rippa Bernardo, 🚗, v. S. Dalmazzo 15, *abit.* v. Montecuccoli 9.
Risso Alberto, 🚗, v. Amedeo Avog. 11, *studio* v. Quattro Marzo 5.
Risso Silvio, v. Quattro Marzo 5
Ritta Domenico, v. Goito 17.
Rizzetti Enrico, 🚗, c. Giov. Lanza 7.
C Robiolio Piero, v. Fabro 6, *abit.* Perrone 3.
Robiolio Vittorio, v. Consolata 7.
C Roccarino Maurizio, c. Valdocco 1
Rodella Carlo, v. Siccardi 1, *abit.* Meucci 2.
Rodina Edgardo, 🚗, v. Cibrario 1
Roggeri Carlo.
C Roggero Alberto, v. Mercanti 16. *tazione* p. Solferino 3.
Roggia Attilio, v. S. Agostino 1, 2
C Roggieri Camillo, 🚗, v. Genova 1
C Roggieri Carlo Felice, v. Perrone 2
C Roggiero Pier Carlo, comm. 🚗, v. 1
Rol Vitt., v. S. Teresa 9, *abit.* v. Settembre 12.
Rolando Luigi, v. Alfieri 24.
Rolfini Alfredo, v. S. Giulia 46.
Rolfo Federico, *studio* v. Piffetti *abitaz.* c. Palestro 5.
C Rollè Antonio, p. S. Giovanni 9
C Rollino Eligio, v. S. Maria 3
Ronga Guglielmo, v. Marna 11.
Rosina Carlo, c. Vinzaglio 5.
Rossi Eugenio, v. S. Dalmazzo 16
Rossi Ottavio, v. Marna 4.
C Rossi Pietro, c. Valdocco 1.
Rossi conte Teofilo, gran cordone ✱ e 🚗, v. Gius. Pomba 1
Rossi Ugo, c. Vitt. Eman. II, 12
C Rosso Alberto, v. Boucheron 4.
Rosso Bartolomeo fu Bernardo, v. San Dalmazzo 3.
Rosso Cesare, v. Massena 3.
Rovasenda di Rovasenda conte Ales. cav. di gran croce 🚗 e grand'uff. ✱ senatore del Regno, c. Vittorio Emanuele II, 32.
Roz Pietro Vinc., v. Corte d'Appello 11.
Rubic Mario, v. Valperga Caluso 17.
Ruscazio cav. uff. Carlo, v. Saluzzo 6.
Sabbione Baldassare, v. S. Chiara 15.
C Sabbione Venanzio, comm. 🚗, v. Santa Chiara 15.
Sacerdote Alberto Angelo, via Valeggio 26.
Sacerdote Eman. di Vitt., c. Siccardi 51, *studio* v. Consolata 1.
C Sacerdote Rodolfo, v. S. Tommaso 29.
Sacerdote comm. Salv., c. Vinzaglio 7.
Sacerdote Vitt. fu Vita, v. S. Tommaso 29
Sacerdote Vittorio, c. Duca di Genova 1
C Sachero Melchiorre fu Eman., 🚗, via Garibaldi 20.
Saint-Amour di Chanaz Paolo, via Belfiore 19.
Sales Placido, v. Bellezia 11.
C Salvadori Wiesenhoff Giov., v. Consolata 3.
C Salvago Pietro, p. Statuto 3.
Sannazzaro Giuseppe, v. Gioberti 60

Saragat Gio., v. Quattro Marzo 5, p. 2.
Sarlatti prof. Mario, v. Princ. Amedeo 32.
Sarria Sarrino, v. Fabro 6.
Sauli d'Igliano Ludovico, v. Orfane 2, *abit.* c. Valentino 40.
Savi Benedetto, v. Pietro Micca 17.
Savio Giacomo, v. Barbaroux 20.
Savio Stefano, v. Princ. Amedeo 26.
Savoletta Ugo, c. Siccardi 53.
Savino Cesare, v. Bellezia 16, *abitazione* c. Reg. Margherita 194.
Savino Gio., v. Botero 3, *abit.* corso Reg. Margherita 194.
Scassa Alfonso, v. della Consolata 8.
Scagliano Enrico.
Scarpa-Lagrange Pusterla Paolo, via Romea 37.
Scarrati Cleto, v. Botero 12.
Scatti Massimo, v. delle Orfane 2.
Scavio Carlo, c. Siccardi 4.
Scavo Gino, v. Bonafous 8.
Scavo Napoleone, v. Ospedale 10.
Scelta G. B., 🚗, v. della Misericordia 4.
Scenico Luigi, v. Assarotti 5.
Scheria Alessandro.
Schiario Gio., v. Amed. Avogadro 24.
Schiario Luigi, v. Amed. Avogadro 24.
Schiario Mario, v. Amed. Avogadro 24.
Schiandetti Alfredo, via Assarotti 7, *abitazione* c. Vinzaglio 24.
Schiaretti Mario, v. Assarotti 7, *abitazione* c. Vinzaglio 24.
Schiavo Costante, 🚗, *ufficio e abitazione* v. Consolata 5.
Schiaviglia Giorgio, v. Giusti 4.
Schiavo Guido, v. Assarotti 3.
Schiavo Riccardo, v. Assarotti 3.
Schietti Giulio, v. Bogino 12, *studio* via Misericordia 4.
Schiozza Emanuele, v. Princ. Amedeo 13.
Schiozza cav. Gius., v. del Carmine 31.
Schiozzi Enrico, v. Sagliano 1.
Schivardi Vitt., 🚗, v. Saccarelli 1.
Schizzo Secondo, v. Asti 33.
Schiappapietra Pier Domen.
Schiapparelli Augusto, v. Fabro 3, *abitaz.* via Cernaia 42.
Schiaparelli Adolfo, v. Carlo Alberto 24.
Schiaretti Ugo Marcello, via Corte d'Appello 11.
Schiari Schiari comm. Fel., *studio* v. Consolata 1, *abit.* c. Vitt. Em. II, 73.
Schiarolli Mario, *studio* v. Consolata 1, *abitaz.* c. Vitt. Em. II, 73.
Schiavone Edgardo, p. Carlo Em. II, 9.
Schiavone Giovanni Marco, v. Stampatori 6, *abitaz.* v. Sacchi 24.
Schiavone cav. Pietro, v. Botero 3.
Schiavy Umberto, v. Boucheron 4.
Schiffo Giuseppe, *uff.* e *abit.* v. Passalacqua 10.
Schiffone di Castellazzo prof. Carlo, corso Siccardi 7, *abit.* c. Oporto 40.
Toesca Ercole, c. Valentino 11.
C Tommasi Giulio, v. Garibaldi 40, *abit.* v. Assarotti 11.
Ton Ferruccio, v. S. Teresa 19
Toniacca G. B.
Torchio Giacomo, v. Garibaldi 24.
Tornari Giorgio, v. Berthollet 27
Torrigiotti Maurizio, v. Cernaia 46.
C Tovegni Feder., uff. 🚗, v. Pietro Micca 20, *abitaz.* v. Ottavio Revel 17.
C Tovo Alfredo, v. delle Orfane 8
C Tricco Mario, p. Statuto 10.
Triulzi Alessandro, 🚗, v. Consolata 8.
C Trotti Ardingo, 🚗, v. Thesauro 2.
C Turbiglio comm. Franc., v. Balbo 39.
Turletti Ern. Umberto, v. dei Mille 9.
Turletti Michele, v. dei Mille 9, *abit.* v. S. Domenico 49.
C Ugo Giacomo, v. Saluzzo 15.
C Urani Edoardo, v. Perrone 5.
Vacchetta Edoardo, v. Bellavista 8.
Vaglienti Augusto, p. Vitt. Em. I, 10
Vallero Gius. Amedeo, c. Siccardi 7.
Valli Aless., v. S. Anselmo 8.
Vanzetti Ettore, v. Mercanti 2.
Varese Angelo, v. Carmine 8.
C Vaudetti Ernesto F., v. Marna 5
Vaudetti Oreste, v. Santa Chiara 34.
Vercellana Marcellino, v. Cernaia 22.
Verdun di Cantogno Paolo, v. Marna 9.
Vigliano Paolo Ferdin., c. Siccardi 82.
C Vigliardi Carlo, v. delle Orfane 29.
Viglino Cam., v. Amedeo Avogadro 26.
C Viglino Pompeo, v. Amed. Avogadro 26.
C Vigna cav. Vincenzo, v. S. Dalmazzo 7.
C Vignolo Lutati Carlo U., 🚗, corso Francia 1.
Vigo Alessandro, v. S. Tommaso 1.
Villa Angelo, v. Barbaroux 38.
C Villa Fausto, 🚗, v. S. Domenico 1.
C Villabruna Bruno, v. Corte d'Appello 9.
Villavecchia Celestino, v. Garibaldi 47.
Vinardi Alfredo, 🚗, Testona Torinese, Villa Vinardi.
Vita Dattolo Aldo.
C Vitalevi Moise, c. S. Martino 1.
C Vitelli Gio. di Gerol., c. Siccardi 15. *abit.* v. S. Quintino 23.
Voli comm. Gio., v. Confienza 19.
Volino Gius., *studio* v. Marna 4, *abitaz.* v. Amedeo Peyron 16.
Weigmann Massimo (*studio Cattaneo*), v. Luigi Mercantini 6, *abitaz.* corso Re Umberto 89.
C Zacco Pietro, 🚗, v. Garibaldi 22, *abit.* c. S. Martino 5.
Zani del Frà Mario, v. della Rocca 23.
Zanna Federico, v. Valperga Caluso 8.
Zanone Nestore.
C Zenone Carlo Em., v. Perrone 5.
Zini nob. cav. Lamberto, v. Alfieri 24.
Zo Mario, v. Botero 14.
Zoppetti Riccardo, p. S. Martino 5.

Avvocati
non appartenenti al Collegio.

☞ **N.B.** I segnati con la lettera **C**, sono inscritti nell'Albo della Corte di Cassazione di Torino.

Andreoni Aldo, v. Arcivescovado 14.
Artale-Alliata cav. Pietro, sostit. del procurat. capo Oggero Antonio, via Garibaldi 37.
Artusio Bartolomeo, v. Juvara 20.
Avenati Albino, v. Garibaldi 41.
Avezzana Domenico, v. Cibrario 28 *bis*.
Badalla Mario Secondo, ☎, v. Botero 3, *abit.* v. Vanchiglia 10.
Barberis cav. uff. Eugenio, v. Stampatori 6, *abitaz.* v. Barbaroux 43.
Barbotti Gio., ☎, *uff.* v Barbaroux 29, *abit.* v. Cesare Battisti 7.
Benelli Emilio, v. Giulio 14.
Bertagna Franc., v. Giulio 12.
Bertini Raimondo, v. Burdin 4.
Berutti Domenico, v. S. Dalmazzo 24.
Besostri Erasmo, comm. ☎, *studio* via Venti Settembre 60, *abit.* via Pietro Micca 10.
Besozzi Ferdin., v. Cernaia 24.
Billia Carlo Adolfo, c. Vitt. Em. II, 4
Bolla Edoardo, c. Vinzaglio 7.
Bolla-Comina Enr., v. delle Orfane 2.
C) Bollati Giac., v. Gaudenzio Ferrari 18.
Bologna Achille, v. Stampatori 6.
Bonello Filippo, v. Valeggio 18.
Borazzo Stefano, v. Allioni 7.
Borgialli Cesare Luigi, v. Roma 43.
Borzone Carlo Maggiorino, ☎, v. Pastrengo 28.
Bossi Giuseppe, v. Riccardo Sineo 16.
Bossi Vittorio, v. dei Mille 4.
Bouvery Alessandro, v. della Rocca 49.
Bruno Camillo, v. Consolata 2.
Bruno Carlo, ☎, v. Magenta 43.
Bruno Gustavo, p. Vitt. Em. I, 14.
Cane Gio., c. Duca di Genova 57.
Calvi Giuseppe, v. Cibrario 31 *bis*.
Caprioli Vittorio, v. Cernaia 20.
Capuccio Aless., c. Vitt. Em. II, 84.
Carena Gius., v. Cavour 8.
Carutti di Cantogno nob. Augusto, via Schina 8, *studio* v. Guastalla 14.
Castellani Lor., v. Bertola 5.
Cavalli Giuseppe,
Cellone Ettore (Rivoli).
Cerale A., ☎, v. Milano 20, p. 2.
Cerutti Cirillo, v. Pietro Micca 9.
Chirio Luigi, v. Romani 1.
Codogni Ugo, v. Vittorio 2.
Comi Dario Edoardo, v. Fabro 8 *bis*.
Copperi Renato, v. del Carmine 8.
C) Corsi march. prof. Aless., ✱, comm. ☎, c. Vitt. Em. II, 74.
Craveri Sebastiano, ☎, v. Bava 10.
Crosa Emilio, ☎, c. Oporto 28.
Curletti Luigi, *studio* v. Corte d'Appello 7, *abit.* c. Inghilterra 29
C) Curtino Castagneri Edoardo, c. Vinzaglio 74, *abit.* c. Orbassan
Delapierre Valentino, ☎, v. Reg. 6
Del Corno cav. Ottavio, v. Garibaldi
Delfino Severino, v. Cigna 13 e 15
Denari-Ansaldi Gino, v. Amedeo gadro 19.
De Vecchi Pellati conte Franco Vitt. Em. II, 115.
Dogliotti Casimiro Luigi, comm. ✱ ☎ v. Ospedale 28.
Druetti Vincenzo, ✱, ☎, v. Assa
Durando Pier Dionigi, v. Pietro M
Dusnasi Edoardo, *uff.* v. Carlo *abit.* v. Mazzini 7.
Elia Carlo, v. Consolata 12.
C) Enrico Paolo, comm. ☎, c. Emanuele II, 76.
Fabiani Filippo, *studio* v. S. Agost *abitaz.* v. Alpignano 7.
Farina nob. Enr., ☎, v. Giannon
Ferraris G. B., cav. uff. ✱, v. S tino 34.
Ferrero Adolfo, ☎, v. Sagliano
Ferrero Alfonso, v. Arsenale 6 v. Sant'Anselmo 1.
Fiachetti Enrico, c. Casale 38
Filippi Luigi, v. Carlo Alb. 18
Fioretta Giuseppe, v. del Car
Fiorito not. Gius. Maria, ☎, Mercanti 30, *abitaz.* v. Cern
Foa Ettore, v. Accad. Albertin
Folco Valerio, v. Alpignano 2.
Fubini Aless., ☎, c. Re Umb
Gabutti Tancredi, v. Bava 9
Gallenga Gius., uff. ✱ e gran *ufficio* v. Lagrange 3, *abit* Settembre 6.
Gariglio Luigi, v. Franc. Lanf
Garrone Michele, v. Botero 8.
Garzena Giulio, v. Garibaldi
Gauthier Gioac., ☎, v. Merca
Gedda cav. Vinc., v. Botero v. Cavour 41.
Genin Giulio, v. Piave 5.
Germena Enrico, v. Donati 12
Giaj-Levra Ant., c. Vitt. Em. II,
Giaj-Levra comm. Pietro U cardi 22.
Gianolio Piero, *abit.* v. Sagli
Gianone Angelo, v. Garibaldi
Goggia Luigi, v. Venti Sett.
Gotteland Alb., v. Magenta
Grosso Eugenio, v. Garibaldi *tazione* v. Venti Sett. 58.
Guagno Guido, *studio* v. Ca *abit.* v. Princ. d'Acaja 22.
Guaita Gaetano, v. Bertola 24
Guaschino Carlo, ☎, p. Statu
Guidetti Serra Carlo, v. Cesare
C) Ingaramo Aless., v. Valperga Ca

accone avv. prof. Pasquale, commendatore ☎, v. Princ. Tommaso 39.
uzzi Giacomo, v. Consolata 3, *abitazione* c. Valentino 11.
Vitt., v. Crimea 4.
Edmondo, v. Princ. d'Acaja 9.
Oreste, v. Duchessa Jolanda 27.
elli Giuliano, v. Orfane 6 e via Alberto 36.
Alessandro, v. Genova 2, p. 2
Vincenzo, ☎, c. Casale 6.
Mario, v. Ponza 3.
prof. Vincenzo, comm. ☎.
Gio., v. Mazzini 52.
Ed. Amed., v. Maria Vitt. 42.
Vinc., ☎, via Cernaia 2, *abitaz.* v. Pio Quinto 9.
Mercenati G. Raffaele, v. Plana 9.
Rinaldo, v. Ett. De Sonnaz 4 v. Barbaroux 31.
Giov., v. Garibaldi 22.
Ernesto, via San Francesco da Paola 10 *bis*
Gio., *studio*, v. Bellezia 5.
Silvio, v. Mercanti 18.
elli Carlo, v. Lagrange 21.
lio Erminio, ☎, corso Vittorio II, 37.
Eugenio, v. S. Quintino 19
Stefano, comm. ☎, v. Sant'Anselmo 28.
nob. Giuseppe, ☎, via Ettore Sommaz 14.
Aless. Mario, v. Davide Bertolotti 3 e v. Stampatori 6.
zzi Carlo, v. Pio Quinto 15.
Guglielmo, v. Orfane 5, p. 1
Arrigo, v. Genova 22.
Luigi, v. Princ. Tommaso 45.
cav. Vitt., casc. Ciattigliera Borgotto).
Zaverio, v. Venti Settembre 67.
v. S. Maria 4.
Maur., ☎, c. Duca Genova 35.
v. Montevecchio 38.
Vittorio, c. Vitt. Eman. II, 104.
Alfredo, ☎, v. S. Anselmo 6.
zzi cav. Paolo, v. del Carmine 4.
Gio., ✱, comm. ☎, v. Carlo Alberto 3.
Pietro, v. Bonafous 2, *studio* Cesare Battisti 7.
Giacomo, v. Davide Bertolotti 7.
ni Giacinto, ✱, ☎, v. Sebastiano Vecchie 14.
Aless., v. Garibaldi 40.
Augusto, v. S. Secondo 37.
Ambrogio, ✱, comm. ☎, via Cernaia 30.
Ant., v. Cernaia 30.
Gio. Mario, v. Cernaia 30.
Gius., di Ambr., ☎, v. Bogino 4.
Manlio, c. Vinzaglio 7.
Racca Marcellino, v. Venti Settembre 11
Revelli cav. Michelang., c. Oporto 40
Rivera Giuseppe, c. Vinzaglio 28.
Rosano Lorenzo, v. Bellini 6.
Rossi Bruera Ett., ☎, c. Vitt. Em. II, 24.
Sacerdote Ang fu Emilio, v. Valeggio 26.
Santini Manfredo, v. Ospedale 19.
Sbarbaro Mario, ☎, v. del Carmine 2, p. 3.
Scrimaglia Ces., comm. ☎, v. Gioberti 70.
Segre Edoardo, v. Stampatori 6
Solaro di Monasterolo Enrico Em., via Consolata 3.
Stratta Tancredi, c. Palestro 9.
Stura Carlo, c. Vitt. Em. II, 76.
Taraglio Luigi, v. della Rocca 20.
Tavallini Iginio, p. Cavour 10.
Teppa Luigi, v. Piave 9.
Torazza Gaspare, ☎, v. Garibaldi 8, p. 2.
Torchio Giacomo, v. Garibaldi 24.
Toselli Giovanni, v. Boucheron 9.
Treves Ettore, v. Carlo Alberto 35.
Trojano Lodovico, c. Valentino 40.
Vaccarino Mario, v. Gius. Galliano 10.
Vercellone Camillo, v. Sacchi 20
Vercellone Silvio, c. Vinzaglio 32.
Vercellotti comm. Giov., v. Schina 5.
Villa Filippo, c. Vitt. Eman. II, 68
Voena comm. Pietro, v. Amedeo Avogadro 26.

Consiglio di disciplina
dei Procuratori.

Via San Domenico 13.

Presidente

Bozzolo avv. Tancr., v. Corte d'Appello 9.

Segretario

Zunino avv. cav. nob. Lamberto, v. Alfieri 24.

Tesoriere

Buffa di Perrero avv. nob. Alessandro, v. Venti Settembre 44.

Consiglieri

Costantino avv. Pietro, v. Carmine 4.
Frova avv. Carlo Felice, v. Peschiera 2.
Gerard avv. Alfredo, p. Statuto 5.
Pecco avv. Basilio, v. Marna 11.
Piccinini avv. cav. Pietro, v. Botero 16.
Porzio avv. Adolfo, v. Garibaldi 28.
Risso avv. cav. Alberto, via Quattro Marzo 5.
Rodella avv. Carlo, v. Siccardi 1.
Sachero avv. Melchiorre, v. Garibaldi 20.
Sertorio avv. Gio., v. Amedeo Avogadro 24.
Tovo avv. cav. Alfredo, v. Orfane 8.

Impiegato di segreteria

Allisio Gio., ☎, ten. colonn. nella riserva, v. Barbaroux. 38.

Orario della Segreteria
Dalle 9 alle 11,30 e dalle 15 alle 16,30.

Procuratori.

☞ Conforme l'art. 3 della Legge professionale ed alle disposizioni della Superiore Autorità sono designati nel presente Albo col titolo di **Avvocato** unicamente coloro che per quanto consta al Consiglio di disciplina sono inscritti nell'Albo degli Avvocati, e gli altri col titolo di **Dottore.**

Abbati avv. Luigi, uff. ☎, v. Assarotti 10.
Abrate dott. Sebastiano, v. Bellezia 11.
Accossato dott. Filippo, v. Garibaldi 31.
Acuto dott. Pietro, p. Castello 15, *abitazione* v. Boucheron 4.
Aghina Giulio, v. Cernaia 22.
Agliela avv. Savino, v. Marna 11.
Agostini avv. Omero, v. Marna 9.
Alassio avv. Natale, p. Statuto 5.
Albenga Siro, p. Statuto 5.
Albertini dott. Paolo, v. Montebello 19.
Algostino dott. Bern., v. Ettore De Sonnaz 7.
Algostino avv. Pier Franc., v. Fabro 8 *bis*.
Allamandola dott. Vitt., c. Siccardi 53.
Allemandi avv. Pietro, v. Marna 9.
Allora avv. Ugo, v. Quattro Marzo 7.
Alsona avv. Italo, ☎, v. Ettore De Sonnaz 14.
Amerio dott. Alfonso, corso Presidente Wilson 6, *studio* c. Siccardi 7.
Amerio avv. Maggiorino, ☎, v. Mercanti 16, *abit.* v. Assarotti 15.
Ammirata dott. Pier Luigi, v. Botero 3.
Ampurno avv. Oreste, v. Garibaldi 18.
Andreoni dott. Aldo, v. Arcivescovado 1.
Anfossi dott. Mario, v. Stampatori 6
Angonoa avv. Enr., v. Princ. Tommaso 4. *studio* v. Vittorio Amedeo II. 6.
Ansaldi avv. Ernesto, v. Garibaldi 57.
Ansaldi dott. cav. Feder., p. Vitt. Em. I, 21
Apostolo avv. Lorenzo, v. Bertola 37.
Appiano avv. Umberto, p. Solferino 6.
Arduino avv. Marcello, ☎, v. Milano 16.
Argan avv. Giulio, v. Boucheron 9.
Armandis avv. Cesare, v. Pietro Micca 9. *abit.* c. Re Umberto 30.
Armandis dott. Ernesto Umb., c. Vittorio Em. II, 111, *studio* v. Garibaldi 38.
Arnò avv. prof. Carlo ☎, v. S. Anselmo 24.
Artale-Alliata dott. Pietro, ☎, via Garibaldi 37.
Artom dott. Alberto, v. S. Chiara 15.
Artusio dott. Bartolomeo, v. Juvara 20.
Asinari dott. Vittorio, v. Gius. Pomba 4.
Asselle avv. Franc., v. S. Quintino 19.
Astesiano avv. Alfredo v. Carlo Alberto 18.
Avenati-Bassi avv. Pietro, via Montecuccoli 3.
Bachi dott. Aldo, v. Juvara 1. *abitaz.* via S. Secondo 19.
Badalla dott. cav. M. Secondo, v Botero 3.
Baer avv. Ernico, v. Montecuccoli 2.
Balbiano dott. Gaet. Alberico, v. Cavour 12.
Balbo di Vinadio avv. Prospero, v. Orfane 2.
Ballocca avv. Guido, v. Garibaldi 59.
Baravalle avv. Carlo, ☎, v. Valeggio *studio* c. Oporto 2.
Barberi dott. Giuseppe, v. Marna 1
Barberis avv. Carlo, ✱, comm. Garibaldi 49.
Barberis avv. Eugenio, uff. ☎, v. Stampatori 6, *abit.* v. Barbaroux 43
Barberis avv. Pasquale, v. Corte d'A
Barbero avv. Giacinto, v. Rossini
Barbotti avv. cav. Gio., v. Barbaroux *abit.* v. Cesare Battisti 7.
Barelli dott. Massimo, v. Gioberti
Baretta avv. cav. Donato, v. del Carmine
Baroni dott. Umberto, v. del Carmine
Barrera avv. Pio, comm. ☎, via Massimo 1, p. 2.
Baruffaldi dott. Lor. Massimo, v. Mazzini
Battù avv. cav. Vincenzo, v. Bellezia
Bauzano avv. Giacinto, v. Pietro Micca
Bazetta avv. Adolfo, v. Arsenale
Bechis avv. Guido, uff. ☎, c. Palestro
Bedino avv. Giacomo, ☎, via Misericordia 3.
Bellocchio dott. Dalmazzo, c. Oporto
Bellono avv. Carlo Alb., ☎, v. Principi d'Acaja 22.
Benazzi avv. Luigi, v. Vincenzo Vela
Benelli dott. Emilio, v. Giulio 14
Benso dott. Roberto, v. Garibaldi
Berardelli avv. Mich., v. Fabro
Bercetti avv. Ernesto, v. Marna 1
Bergui avv. Pietro, v. Mazzini 1
Bertero avv. Bartol., ☎, v. Magenta
Bertini avv. Ottavio, ☎, c. Quattro Sella 46.
Bertini avv. Umberto, v. Cernaia
Bertolini dott. Emanuele, ☎, via San Agostino 2, *abit.* v. Sagliano 2.
Bertolini avv. Gio., v. Corte d'Appello
Bertolini avv. Stefano, via Corte d'Appello 13, *abit.* c. Oporto 15.
Bertone avv. Giovenale, v. S. Domenico 17 e v. Consolata 3.
Berutti dott. Domen., v. S. Dalmazzo 21
Berutti avv. Enrico, c. Oporto Pietro Micca 15.
Bessolo avv. Michelang., v. del Carmine
Betzler-Merz avv. Carlo, v. Perrone v. Ormea 49.
Bianchetti avv. Guido, v. Bertola
Bianco dott. Ces. fu Ant., p. S.
Bianco-Crista avv. Cosimo baldi 45.
Bianco-Crista avv. Lodovico, v. Cavour Revel 17.
Bisacca Domenico, v. Juvara 1.
Blanchetti avv. nob. Enr., *studio* v. San Dalmazzo 16, *abitaz.* v. Nizza
Block dott. Alessandro fu Felice dama Cristina 54.
Bo dott. Carlo, v. Orfane 8.
Bocca avv. Guido, v. Genova 11
Boffa-Comina avv. Enrico, v. Ottavio

dott. Anselmo, v. Garibaldi 20.
Marzet avv. Albino, v. Quattro 14.
avv. Gioachino, v. Pietro Micca 8
Erotti avv. Giuseppe, v. Po 18.
dott. Giacomo, v. Gaudenzio Ferrari 18.
dott. Achille, v. Stampatori 6.
comm. Adolfo, p. Consolata 5.
v. Ern. Flaminio, v. A. Nota 3.
Mario, v. Quattro Marzo 7.
avv. Emilio, v. Ett. De Sonnaz 14.
avv. Attilio, v. Venti Sett. 64
avv. Lidio, v. Pietro Micca 15.
avv. Michele, v. Vitt. Amedeo II, 13.
dott. Giulio, p. Savoia 4
avv. Felice, uff. ☎, v. Consolata 7.
avv. Roberto, v. Ospedale 40.
avv. comm. Silvio, v. Consolata 8.
v. Bernardino, v. Am. Avogadro 9.
Carlo, *abit.* v. Meucci 1. *studio* Vanchiglia 9.
v. Secondo, v. Garibaldi 49.
v. Vittorio, v. Porta Palatina 1.
v. Vincenzo Vela 27.
avv. Augusto.
Gius., via Giannone 4.
Mazzini 36.
Gius., Cernaia 25.
avv. Tancredi, v. Corte d'App. 9. Principi d'Acaja 20.
Gius., uff. ☎, v. Cernaia 22.
v. cav. Cesare, v. Mad. Cristina 6.
avv. Enrico, v. Assarotti 3.
avv. Camillo, uff. ☎, *studio* via Ormea 5 e Corte d'Appello 13.
avv. Gust., uff. ☎, *studio* v. San Dalmazzo 16, *abitaz.* 365 Viale Boyl Mail dei Pilone).
Ang., c. Casale 16.
dott. Arturo, v. Francesco Lanfranchi 11.
avv. Giov., v. Bertola 47.
Pietro, v. Mercanti 2.
dott. Camillo, v. Consolata 2. *abit.* v. Andrea Doria 8.
Cesare, v. Assarotti 3.
Cussanio conte avv. Ermanno Saluzzo 1.
avv. Giovanni, v. Fabro 8 *bis*.
avv. Amilcare, ☎, p. Statuto 11.
Perrero nob. avv. Aless., v. Venti Settembre 44.
dott. Augusto, v. Milano 1. *abit.* Oporto 13.
avv. Luigi, v. Consolata 1.
avv. Ettore, ☎, *studio* v. Cernaia 6. Statuto 1.
avv. Ces., *studio* v. Lagrange 3. v. Vanchiglia 4 *bis*.
avv. Giacomo, corso Inghilterra 31.
avv. Francesco, v. Alberto Nota 3.
Caffaratti avv. Guido, v. Garibaldi 20.
Cagno avv. G. B., c. Oporto 15.
Cairola dott. Antonio, c. Oporto 2.
Cairola avv. Zaverio, ✱, c. Oporto 2
Caligaris avv. Gust., uff. ☎, v. Perrone 3.
Calleri Gamondi avv. Paolo, v. Sacchi 54.
Calliano avv. Camillo, ☎, v. Consolata 1.
Calliano dott. Piero, v. Consolata 1.
Calosso avv. Luigi, v. Manzoni 7.
Calvetti dott. Gius. Domenico
Calzia dott. Gio., v. Quattro Marzo 7.
Camerano avv. Carlo, comm. ☎, *studio* via Mercanti 16, *abit.* v Manzoni 7.
Camerano avv. Sabino, v. Assarotti 10.
Camoletto avv. Franc., v. del Carmine 6.
Canavero avv. Guglielmo, via Pietro Micca 9.
Cane dott. G. Battista.
Cantamessa dott. Umberto, via Matteo Pescatore 5.
Cantarella avv. Alberto, v. Manzoni 2.
Cantatore avv. Francesco, v. Fabro 2.
Capello avv. Luigi, v. S. Dalmazzo 7.
Cappa avv. Massimo, uff. ☎, v. Garibaldi 20.
Capponi-Trenca avv. Guliano, v. Consolata 8.
Caprioli avv. Vittorio, v. Cernaia 20.
Caramagna dott. Guido, v. Viotti 2.
Carasso dott. Tullio, v. Montebello 9.
Carbone avv. Carlo, *studio* v. Garibaldi 20. *abit.* v. Barolo 12.
Carena avv. Felice Vitt., v. Assarotti 10.
Carpignano avv. Ettore, v. Bertola 20.
Carrera avv. Gio., v. Botero 14.
Carrera dott. Mario, v. Botero 14.
Carta dott. Gio., v. Maria Vittoria 2.
Caruzzo avv. Lorenzo, v. Genova 20.
Casalegno dott. Aless., p. S. Giovanni 8.
Castellani dott. Lor., v. Bertola 5.
Castellano avv. Francesco, v. Garibaldi 3.
Castellari avv. Evasio, *uff. e abit.* corso Francia, 21.
Castelli avv. G. Mario, v. Mercanti 2.
Castelli avv. Paolo, v. Bellezia 14.
Castoldi avv. Guido, v. Assarotti 11.
Cattabiani avv. Arturo, c. Regina Margherita 95.
Cattaneo avv. Mario, v. S. Teresa 11.
Cavaglià avv. Aless., v. Consolata 6.
Cavaglià avv. Maurizio, v. Consolata 6.
Cavalli avv. Paolo Giuseppe, ☎, via Venti Settembre 76.
Cavallotto avv. Oreste, ☎, *studio e abit.* v. Monte di Pietà 24.
Caviglione avv. Edoardo, v. del Carmine 4.
Cazzola avv. Ernesto, v. Consolata 5.
Celesia dott. Emanuele.
Cellone avv. Ett., v. Corte d'Appello 7 e Rivoli.
Ceresole avv. Achille, v. Barbaroux 34.
Cerioli avv. Gaspare, v. della Rocca 47.

Cerrina avv. Luigi, v. Juvara 1.
Cerruti avv. Tem., ☎, v. Siccardi 1.
Cerutti avv. Cirillo, ✱, *studio* v. Pietro Micca 9, *abit.* str. del Salino 517.
Chevalley avv. Gius., v. Cernaia 16.
Chiavs dott. Angelo, v. Biella 18.
Chiaudano avv. Mario, v. Barbaroux 29.
Chiesa avv. Cesare, uff. ☎, v. Cernaia 6.
Chionio nob. avv. Ces. Aug., v. Fabro 2, *abit.* v. Perrone 3.
Chionio dott. Ettore Tito, v. Fabro 2
Chiusano avv. Gius., ☎, v. Marna 4 Filiberto 4.
Cibrario avv. conte Luigi, p. Emanuele
Cinzano dott. Alfonso Felice, v. Stampatori 12.
Clarotti avv Roberto, v. Juvara 1.
Codogni dott. Ugo, v. Viotti 2.
Colombini avv. Giulio, v. Venti Sett. 51, *abit.* v. Volturno 6.
Colombo avv. Donato, ☎, v. Mercanti 16.
Colombo avv. Gius., v. Fabro 6.
Comi avv. Dario Edoardo, v. Fabro 8 *bis*.
Conigliani avv. Lodovico, v. Garibaldi 22, *abit.* v. Goito 3.
Coppo dott. Piero, v. Mercanti 18.
Corino avv. Vitt., v. Fabro 6.
Cosola dott. Demetrio, p. Statuto 11.
Costa-Bioletti avv. Gius., v. S. Chiara 30.
Costantino avv. Lor., v. Vitt. Amed. II 11.
Costantino avv. Pietro, v. Carmine 4, *abit.* v. Consolata 8.
Cottino avv. Ernesto, ☎, v. Marna 10
Cravero dott. Roberto, v. Montecuccoli 2
Cravino dott. Alberto, p. Statuto 18.
Cresto avv. Gabriele, v. S. Agostino 2 e (Castellamonte).
Crettara Visconti nob. dott. Alberto, via San Tommaso 6.
Crosa dott. Carlo, v. Mercanti 16.
Crosetti avv. Franc., v. S. Domenico 17, *abitaz.* v. Moncalvo 18.
Cucchietti dott. Gius., v. Quattro Marzo 7.
Cuneo avv. Adolfo, v. S. Agostino 16.
Cuniberti avv. Ern., ☎, v. Venti Sett. 78.
Cuniberti avv. Gius., v. Venti Settembre 32, *abit.* c. Vinzaglio 5.
Curletti dott. Luigi, v. Corte d'Appello 7. *abit.* c. Inghilterra 29.
Curtino-Castagneri avv. Edoardo, *studio* c. Vinzaglio 74, *abit.* c. Orbassano 119.
Cussino dott. Alfredo, v. Bagetti 3.
Cuzzi avv. Vinc., v. Montecuccoli 3.
Dall'Oglio dott. Paolo, v. Consolata 2
D'Antonio dott. Tobia, v. S. Secondo 9.
Datta avv. Gius., v. Marna 11.
Daviso di Charvensod nob. avv. Gael., ☎, v. Quartieri 2
De Agostini avv. Mario, v. Marna 9.
Debenedetti avv. Alessandro, v. Corte d'Appello 7.
De Benedetti dottor Guido, via Passalacqua 10.
Debenedetti avv. Vittorio, comm. ☎, v. Conte Verde 2.
Debernardi Franc., ☎, v. Sforzesca
Debernardi avv. Gius., c. S. Mauriz.
De-Bernardi avv. Ludov., *stud.* v. Cern.
De Castro dott. Gius., v. Carmine
De-Feo dott. Alberto, *abitaz* c. Cat. *studio* v. Marna 13.
De-Giorgis dott. Mario, v. Cernaia
De Lauso avv. Umberto, v. Pollenz.
Della Croce di Doiola nob. avv. Vitt. v. Lagrange 3, *abitaz.* p. Maria
Della Porta dott. Atilo, p. Savoia
Delmastro avv. Bernardino Vincenz. *ufficio* v. Fabro 2, *abit.* c. Re Umb.
Delpiano avv. Franc., v. Garibaldi
Dematteis dott. Giacomo, v. Sacchi
Devecchi avv. Cesare Maria, v. Avogadro 24.
Dina avv. Giacomo, v. Cernaia 6.
Dogliotti avv. Vinc., uff. ☎, ✱, v. Stampatori 4
Domenicone dott. Ennio, v. Cernaia
Donatini dott. Ezio, v. Siccardi 2
Dosi dott. Ugo, v. Marna 10
Druetti dott. Vinc., ✱, ☎, v. Assarotti
Durelli nob. avv. Giov., uff. ☎, via Davide Bertolotti 2.
Dusnasi dott. Edoardo, v. Carlo Alberto 34, *abitaz* v. Mazzini 7.
Elia dott. Carlo, v. Consolata 12
Elia dott. Ezio, v. Consolata 12.
Emprin avv. Calisto, comm. ☎, ✱ via Cernaia 24.
Fabbro avv. Carlo, v. Genova 23
Fabiani dott. Filippo, *ufficio* v. S. Agostino 1, *abitaz.* v. Alpignano
Fabiano dott. Ant., v. Ospedale 28
Falamischia avv. Guido, v. Fabro 2.
Fano avv. Eugenio, v. Juvara 1, *abitaz* v. Baretti 45.
Fantini dott. Enrico, v. Carlo Alberto 24
Farinelli avv. Principio, via Juvara *abit.* c. Vittorio Em. II 78.
Fassio avv. Gius., p. S. Giovanni 8.
Favero-Longo avv. Gio., v. S. Dalmazzo
Fea dott. Antonio, v. Assarotti 10.
Fea avv. Carlo (succ. avv. A. Mosetto) v. Siccardi 2, *abit.* v. Biamonti
Fea avv. Lorenzo, v. Porta P.
Federici avv. Gius. v. Marna 5
Ferraris dott. Eugenio, v. Porta Palatina 1, *abitaz.* c. Venezia 6.
Ferreri dott. Natale, v. Michelangelo
Ferreri avv. Vitt., v. Confienza 19.
Ferrero dott. Alfonso, v. S. Anselmo
Ferrero dott. Emanuele, p. S. Giovanni
Ferrero avv. Gio. v. Garibaldi 29, *abit* v. Venti Settembre 50.
Ferrero dott. Mario, v. Barbaroux
Ferrettini dott. Ettore Gius., v. Balbis
Ferrucci avv. Spartaco, v. Sacchi 50
Figari dott. Lorenzo, *uff.* v. Garibaldi 13 *abit.* c. Reg. Margh. 169.

[illegible] avv. Arturo, v. Alberto Nota 3.
[illegible] avv. Filippo, v. Orfane 16.
[illegible] avv. cav. Saverio, v. Marna 11.
[illegible] dott. Aroldo, v. Cernaia 16.
[illegible] dott. Domenico.
[illegible] avv. Paolo, v. Juvara 3.
[illegible] avv. Cesare, v. S. Massimo 41.
[illegible] avv. Emanuele, ☎, c. Palestro 9.
[illegible] dott. Umberto, v. Gioberti 86.
[illegible] avv. Mario, v. dei Mille 48.
[illegible]ino dott. Andrea, v. Bellezia 11.
[illegible] nob. avv. Gio., v. Juvara 10.
[illegible] avv. Mario, v. Giannone 3.
[illegible] avv. Carlo Felice, c. Peschiera 2.
[illegible] dott. Attilio, v. Mad. Cristina 23.
[illegible] avv. Vitt. Eman., v. Burdin 36.
[illegible] avv. Vittorio.
[illegible]ardi avv. Leone, v. Consolata 2.
[illegible]ardino avv. Amedeo, v. Consolata 8.
[illegible] dott. Gio., v. S. Dalmazzo 9.
[illegible]zzi dott. Gino, v. Siccardi 2.
[illegible] avv. Pietro, v. Corte d'Appello 2.
[illegible] avv. Domenico, v. Botero 8.
[illegible] avv. Mario, v. Goito 5.
[illegible] dott. Ricc., *ufficio* v. Botero 8, *abit* v. Principe Tommaso 8.
[illegible] avv. prof. Giovenale, v. Cernaia 3.
[illegible]ssimo Gius., v. Fabro 8 *bis*.
[illegible]ni dott. Luigi Mario, v. Garibaldi 21.
[illegible]zzo avv. Luigi, ☎, *ufficio* via San Dalmazzo 16, *abit.* c. Oporto 41.
[illegible] dott. Luigi, v. Francesco Lanfranchi 24.
[illegible] avv. Arturo Franc., *studio e abita*[illegible] v. Cernaia 6.
[illegible]zio avv. Gian Giorgio, v. Garibaldi 21.
[illegible]nda avv. Valerio, v. del Carmine 6.
[illegible]eri dott. Giuseppe.
[illegible] avv. Fausto, v. Barbaroux 31.
[illegible]ne avv. Aug., ☎, v. Bellezia 12
[illegible]ne dott. Gius., v. Bellezia 12.
[illegible]rini avv. Gius., v. Cernaia 34.
[illegible] dott. Paolo, v. S. Quintino 18.
[illegible] avv. Cesare, v. Assarotti 7.
[illegible] dott. Vincenzo, ☎, via Botero 3, v. Cavour 11.
[illegible] avv. Giulio, v. Piave 5.
[illegible]aro Andrea, v. Fabro 6.
[illegible] avv. Alfredo, p. Statuto 5, *abit.* [illegible] Statuto 10.
[illegible]rardi avv. Franc., v. Mercanti 2.
[illegible]ldi avv. Franc., v. Pastrengo 11.
[illegible]mo dott. Gius., v. S. Dalmazzo 16.
[illegible]ardini avv. Plinio, v. S. Dalmazzo 9.
[illegible]one avv. Luigi, v. S. Agostino 2.
[illegible]rdini dott. Giulio, v. Ponza 4.
[illegible] avv. Gugl., v Juvara 18.
[illegible]tta dott. Umberto, p. Consolata 5.
[illegible]mini avv. Alb., v. Quattro Marzo 14.
[illegible] avv. Camillo, v. Assarotti 9.
[illegible]anino avv Fel., *studio* v. Viotti 2.
[illegible]ano avv. Carlo, v. Barbaroux 31. *abit.* v. Amerigo Vespucci 33.
Giordano dott. Carlo Vinc. fu Franc., ☎, v. Barbaroux 31, *abitaz.* via Amerigo Vespucci 33.
Giordano avv. cav. Gius. fu Franc., ☎, v. Barbaroux 31, *abitaz.* v. Montecuccoli 2.
Giordano avv. cav. Gius. di Luigi, ☎, via Carlo Alberto 1.
Giovanelli dott. Giac., v. Napione 39.
Giraud dott. Costante, v. Gio. Prati 3.
Giraud-Mottura dott. Giuseppe, v. Venti Settembre 32.
Giretti avv. Gino, c. Vinzaglio 5.
Girotti dott. Gio., ☎ v. Gioberti 58.
Giuglini dott. Ubaldo, v. Garibaldi 18.
Giusiana avv. Enr. Mich., v. Belfiore 10.
Goggi avv Alessandro, via Venti Settembre 60.
Goria dott. Adolfo, v. Garibaldi 20.
Goria dott. Carlo, v. Campana 20.
Goria-Gatti avv. Cesare, uff. ☎, v. Botero n. 16, *abit.* c. Vinzaglio 24.
Grassis avv. Carlo, ☎, v. S. Agostino 2.
Grassis dott. Fiorenzo, v. S. Agostino 2
Graziani avv. Graziano, p. Statuto 12.
Griglio avv. Amil., v. S. Chiara 15.
Grignolo avv. Augusto, v. Milano 1.
Grisone dott. Attilio, v. Consolata 8.
Griva avv. cav. Francesco, v. Milano 1, *abit.* v. Cernaia 24.
Grossi dott. Feder., v. Quattro Marzo 15.
Grosso dott. Eugenio, v. Garibaldi 20, *abit.* v. Venti Settembre 58.
Grosso avv. Fernando, p. Emanuele Filiberto 24.
Grosso dott. Guglielmo, v. Pietro Micca 5.
Guagno dott. Guido, *studio* v. Carmine 6, *abit.* v. Princ. d'Acaja 22.
Guaita dott. Gaet., v. Bertola 24.
Guelpa dott. Mario.
Guglielminetti avv. Filippo, v. San Dalmazzo 7.
Guidetti Serra dott. Carlo, v. Cesare Battisti 7.
Guillot avv. Gius., v. Cernaia 25.
Guiso avv. Nicolò.
Gunzi avv. Gius., v. Garibaldi 53
Inardi avv. Angelo, v. S. Chiara 19.
Ingaramo avv. Vitt., v. Bertola 47.
Jamoni dott. Gino., v. Garibaldi 40.
Labriola dott. cav. Attilio, p. S. Giov. 8.
Laguzzi dott. Giacomo, *studio* avv. Solaro. v. Consolata 3, *abit.* c. Valentino 11.
Lamotte avv. Franc. Gius., v. Marna 11.
Lanino avv. Edoardo, ☎, v. Vinc. Vela 27.
Lanza dott. Luigi Edmondo, v. Schina 15.
La Rosa dott. Amedeo, v. Carmine 8.
Lattes avv. Giulio, v. Bertola 24.
Lenotti dott. Emilio, v. Assarotti 5.
Leoni dott. Salvatore, v. Cernaia 6.
Lera dott. Franc., c. Re Umberto 63.
Lettel avv. Vitt., v. Garibaldi 45.
Levi avv. Costanzo, v. S. Dalmazzo 9 e v. Robilant 3.

Levi avv. Israel, v. Genova 11.
Levi avv. Leone, v. Giannone 1.
Levratto dott. Luigi, v. Cernaia 6.
Langna avv. Gio., v. Garibaldi 18.
Lissi dott. Tommaso, p. Consolata 5.
Liverani dott. Carlo Luigi, v. Assarotti 11.
Locana dott. Pancrazio, v. Carmine 6.
Lorefice dott. Giorgio, via Venti Settembre 60.
Lorenzoni avv. Mario, v. Mercanti 2.
Lorio avv. Felice, v. Marna 10.
Losano dott. Alessandro, v. Genova 2, p. 2.
Lucca dott. Eug., str. Francia 21.
Lupo dott. Alessandro, v. Marna 9.
Lupo avv. Piero, palazzo Chiablese, via Venti Settembre.
Luzzati avv. Marco, 🖃, c. Vitt. Em. II, 25.
Maccari avv. Luigi, v. Garibaldi 31, *abitazione* v. Bagetti 12.
Madon avv. Edoardo, v. Gio. Prati 1.
Maggiora dott. Maggiorino, corso Regina Margherita 91.
Magistrello dott. Gio., v. Assarotti 10.
Magni dott. Leone, p. Consolata 5.
Mamini avv. Candido Att., p. della Consolata 5.
Manassero avv. Dom., succ. ad Airaldi O., p. Statuto 10.
Mantelli avv. Dalmazzo, v. S. Dalmazzo 16.
Marazzani avv. Roberto, v. Boucheron 3.
Marchelli avv. Ambrogio, v. Cernaia 21.
Marchese dott. Alessandro, v. Orfane 6.
Marchigiani dott. Aleardo, v. Piffetti 10.
Marchisio avv. Gio, v. Po 8.
Marconcini dott. Federico corso Vittorio Emanuele II, 19.
Marenco avv. nobile Carlo, v. Lagrange 3.
Margary avv. cav. Onor., v. Garibaldi 38.
Marini dott. Giorgio, v. Marna 4.
Marini avv. nob. Leone, v. Misericordia 3.
Maritano avv. Lor., 🖃, v. Marna 8.
Marro avv. Gius., v. Marna 5.
Marsengo-Bastia avv. Vittorio, c. Sommeiller 9*bis*.
Martelli avv. Ferdin., v. Stampatori 6.
Martinengo avv. Gio. Virgilio, v. Sebastiano Valfrè 16.
Martinetti avv. Franc. Lor., v. Consolata 5.
Marzanasco dott. Vincenzo, v. Cernaia 6.
Massa dott. Arturo, v. Cesare Battisti 7.
Massa-Saluzzo avv. Cesare, p. Vittorio Eman. I, 23.
Massaza avv. Gabriele, v Marna 15.
abitaz. v. S. Donato 20.
Matté dott. Manlio, v. S. Dalmazzo 6.
Mattirolo avv. Piero, v. Stampatori 4.
Mazza dott. Carlo Alberto, 🖃, *studio* via Mercanti 2.
Mazza dott. Gius., gall. Nazionale, scala *B*.
Mazzarelli avv. Pier Giac., v. Fabro 8 *bis*.
Mazzoleni dott. Luigi, v. Amedeo Avogadro 26.
Mellusi dott. Vincenzo, 🖃, v. Cernaia 2, *abitaz.* v. Pio Quinto 9.
Mennyey avv. Gio., v. Carmine 4.
Mensio avv. Paolo, v. S. Teresa 11, v. Bertola 37.
Mercandino avv. Ern., v. Quattro Marzo 1.
Mercandino dott. Guido, c. Siccardi 1.
Micca avv. Oreste, v. Piave 5, *stazione* v. Agostino Lauro 18.
Migliardi dott. Rinaldo, v. Barbaroux 6, *abit.* v. Ettore de Sonnaz 4.
Miglioretti dott. Vittorio, v. Mattioda scatore 7.
Mijno avv. Ulrico, v. Barbaroux 6.
Milanesio avv. Gio., v. Garibaldi 31.
Minetto avv. Ettore, *ufficio* via Bertola 24, *abitaz.* v. Luciano Manara 6.
Minoglio avv. Gius., v. S. Tommaso 10.
Minoli avv. Edgardo, v. Ponza 4.
Mocagatta avv. Luigi, v. Mercanti 7.
Mocagatta avv. cav. Vinc., v. Mercanti 7.
Moda dott. Nemore, c. Presid. Wilson 2.
Molar dott. cav. Gio., *studio* v. Bellezia 5, *abitazione* v. Verrua 2.
Molinario dott. Mario, v. Cernaia 6.
Mollard avv. cav. Emilio, v. Assarotti 10.
Momigliano avv. Adolfo, v. S. Domenico 14.
Momigliano avv. Aless., v. Genova 1, *abit.* v. dei Mille 20.
Momigliano avv. Arturo, v. S. Teresa 11.
Momigliano dott. Riccardo, v. S. Tommaso 29.
Momigliano dott. Silvio Ezechia, v. Incanti 18.
Mondino avv. Giac. v. Garibaldi 28.
Montel dott. Alessandro, v. Berthollet 11.
Montiglio dott. Erminio, 🖃, c. Vittorio Eman. II, 37.
Morando dott. Antonio Paolo, c. Vinzaglio 81.
Morteo dott. Mario, v. Fabro 8.
Mosca avv. Rinaldo, v. Pietro Micca 8.
Moscone avv. Ettore, v. Bertola 24.
Mosso avv. Achille, v. Genova 20.
Mosso avv. Carlo, v. Pietro Micca 8.
Motta avv. cav. uff. Gius., v. Marna 1.
Muggio avv. Luigi, v. Mercanti 18.
Mussi-Nielli dott. Epifanio, via Garibaldi 24.
Musso dott. Renato, v. Corte d'Appello 9.
Nasi nob. avv. Mario Mich., v. Vittorio Amedeo II, 21, *studio* v. Marna 15.
Negretti avv. Felice, v. Papacino 2.
Negri avv. Gius., v. Carlo Botta 5.
Negro avv. Attilio, v. Bogino 15.
Negro avv. Gio., uff. 🖃, v. S. Dalmazzo 15.
Nicola dott. Andrea, v. Po 52.
Nicosia dott. Francesco, v. S. Agostino 8.
Nissim avv. Guglielmo, v. Orfane 5.
Nizza avv. Arturo, v. Botero 16.
Nonnis dott. Riccardo, v. Orfane 6.
Novara avv. Gius., v. Mazzini 29.
Nuccio dott. Arrigo, v. Genova 22.

[illegible] avv. Ettore, 🖃, v. Mercanti 16.
[illegible] dott. Tullio, v. Consolata 1.
[illegible] avv. Carlo, v. Carmine 4.
[illegible] avv. Carlo, p. Castello 15.
[illegible] avv. Gino, comm. 🖃, v. Assarotti 11, *abitazione* v. Ottavio Revel 10.
[illegible] avv. Pier Attilio, v. Assarotti 9.
[illegible]-Balla dott. Giovanni.
[illegible] avv. Guido, v. Romani 8, *studio* Vinzaglio 5.
[illegible] dott. Carlo Cesare, *abit.* v. Berthollet 21.
[illegible] avv. Aless., v. Pietro Micca 8.
[illegible] dott. Luigi, v. Principe Tommaso 15.
[illegible] avv. Amedeo, 🖃, v. Plana 5.
[illegible] avv. Mario, v. Giulio 8.
[illegible] avv. Federico, 🖃, v. Corte d'App. 9, S. Agostino 7.
[illegible] avv. Pier Ang., 🖃, v. Garibaldi 31.
[illegible] avv. Gius., 🖃, *studio* v. S. Tommaso 6.
[illegible]passu avv. Giacomo, *studio* v. Pietro Micca 8, *abit.* v. dei Mille 2.
[illegible]e dott. Franc., v. S. Tommaso 6.
[illegible]no avv. Luigi, v. Cernaia 6, *abit.* v. Balbis 4.
[illegible] avv. Carlo 🖃, v. Corte d'App. 22.
[illegible] dott. Francesco Zaverio, v. Venti Settembre 67.
[illegible] avv. Basilio, v. Marna 11, *abitaz.* v. Cibrario 12.
[illegible]no dott. Paolino, via S. Tommaso 28.
[illegible]otti avv. Eug., v. Bricherasio 18.
[illegible] avv. Aless., v. Garibaldi 39.
[illegible] avv. Carlo, v. Assarotti 5.
[illegible] avv. Valerio, *abit.* p. Statuto 4.
[illegible]no avv. Cesare, v. S. Dalmazzo 6.
[illegible] dott. Pierino, v. S. Dalmazzo 6.
[illegible] dott. Cesare, v. Carmine 8.
[illegible] avv. Roberto, v. Corte d'App. 22.
[illegible] dott. Romualdo, v. Venti Settembre 71.
[illegible] avv. Eligio, comm. 🖃, v. Fabro 2.
[illegible]i Pavignano avv. Franc., uff. 🖃, v. Bellezia 17.
[illegible] Pavignano dott. Secondo, via Bellezia 17.
[illegible] Luigi, v. Garibaldi 13, *abit.* v. Venti Settembre 64.
[illegible] avv. Pietro, 🖃, v. Botero 16, *abit.* via Maria Vittoria 23.
[illegible] avv. Filippo, v. Mercanti 16.
[illegible] avv. Carlo, comm. 🖃, v. Venti Settembre 76.
[illegible] avv. Felice, v. Orto Botanico 8.
[illegible] dott. Natale, v. Cibrario 28 *bis*.
[illegible] avv. Luigi, v. Corte d'App. 9.
[illegible]elli avv. Giacomo, v. Stampatori 12.
[illegible]e avv. Gius., p. Savoia 4.
[illegible] avv. Ettore, 🖃, v. Carmine 6.
[illegible] avv. Aldo, c. Vitt. Eman. II, 71.
[illegible] dott. Aless., v. Garibaldi 40.
Poli dott. Cesare, v. Gioberti 55.
Polledro dott. Alfredo v. Mercanti 2.
Ponchia avv. Francesco, v. Fabro 8 *bis*.
Ponteri avv. Arnaldo, v. Giovanni Prati 1.
Porati dott. Flaminio, v. Consolata 3.
Porrello dott. Antonino, v. Genova 2.
Porrone avv. Carlo, v. Cernaia 46.
Porzio avv. Adolfo, v. Garibaldi 28.
Pozzi avv. Giacomo Carlo, v. Botero 16.
Prandi avv. Gust., v. Orfane 2.
Pratis dott. Giuseppe, v. Carmine 2.
Pratis avv. Vitt., c. Vittorio Eman. II, 65.
Preve Filippo, c. Principe Oddone 10.
Preve dott. Luigi, v. Cernaia 14.
Preverino dott. Carlo Ern., v. Cernaia 34.
Primatesta avv. Natale, v. Bellezia 7.
Pucci avv. Roberto, v. Bogino 23.
Pugliese avv. Livio, c. Re Umberto 67.
Pugliese avv. Mario Em., v. Marna 9.
Quaglia dott. Luigi.
Quaglia avv. Orazio, v. Juvara 18.
Rabbi dott. Giuseppe, v. Barbaroux 20.
Ragazzoni avv. Rocco, p. Carlo Felice 12.
Raineri avv. Maurizio, v. Perrone 3.
Raineri dott. Spirito, v. Perrone 3.
Rappis avv. Ignazio, v. Carmine 6.
Ravasenga avv. Luigi, succ. Ravasenga Gio. Ant., v. Orfane 6, p. 2.
Ravizza dott. Mario, v. Vitt. Amedeo II, 6.
Razzetti dott. Lelio, v. Sacchi 24.
Regis avv. Ant., v. delle Orfane 5.
Remondini avv. cav. Adolfo, c. Vinzaglio 4.
Repaci avv. Francesco, v. Cernaia 6.
Riberi avv. G. B., v. Mercanti 2.
Ribotti avv. Vinc., v. Cavour 5.
Ricca-Barberis avv. Mario, c. Vitt. Em. 36.
Ricchiardi avv. Franc., comm. 🖃, v. Corte d'Appello 9.
Richelmy avv. Prospero.
Richetto avv. Gio., v. Bellezia 16.
Ricossa dott. Ferdin., v. Consolata 12.
Ripa di Meana nob. dott. Gualfredo, via S. Dalmazzo 7.
Rippa avv. Bern., 🖃, v. S. Dalmazzo 15.
Rippa dott. Enr., *studio* v. S. Tommaso 29, *abitazione* v. Donati 27.
Risso avv. Alberto, 🖃, v. Quattro Marzo 5, *abit.* v. Amedeo Avogadro 11.
Risso avv. Silvio, v. Quattro Marzo 5.
Rittà avv. Domen., v. Goito 17.
Riva dott. Ezio, v. Boucheron 9.
Rivoira dott. Massimiliano, v. Juvara 18.
Rizzetti dott. Enr., 🖃, c. Gio. Lanza 7.
Robiolio avv. Piero, v. Fabro 6, *abit.* via Perrone 3.
Robiolio avv. Vitt., v. Consolata 7, *abit.* v. Perrone 3.
Roccarino avv. Maurizio, c. Valdocco 19.
Rodella avv. Carlo, *studio* v. Siccardi 1, *abit.* v. Meucci 2.
Rodella dott. Giulio, v. Siccardi 1.
Rodina avv. Edgardo, 🖃, p. S. Martino 5.
Roggero avv. Alberto, v. Mercanti 16, *abit.* p. Solferino 3.

Roggia avv. Attilio, ☎, v. S. Agostino 1.
Roggieri avv. Camillo, ☎, v. Genova 18.
Roggiero dott. Carlo Luigi, v. Po 4.
Roggiero avv. Pier Carlo, comm. ☎, v. Po 4.
Rollini avv. Alfredo, v. S. Giulia 46.
Rolfo avv. Feder., *studio* v. Pilletti 3, *abit.* c. Palestro 5.
Rollino avv. Elig., succ. Cuneo, v. S. Maria 3.
Romano dott. Giovanni, v. Siccardi 2.
Ronga dott. Guglielmo, v. Marna 11.
Rosano dott. cav. Lorenzo, v. Davide Bertolotti 3.
Rossella dott. Modesto, v. Massena 94.
Rossi avv. Eugenio, v. S. Dalmazzo 16.
Rossi avv. Ottavio, v. Marna 4.
Rossi conte avv. Teofilo, gran cordone ✱ e ☎, Senatore del Regno, v. Giuseppe Pomba 4.
Rosso avv. Alb., v. Boucheron 4.
Rosso avv. Bartol., v. S. Dalmazzo 3.
Rosso avv. Cesare, v. Massena 3.
Rosso dott. Giovenale Em., v. Cernaia 25.
Rovea dott. Camillo, v. Valeggio 5.
Roz Pietro Vinc., v. Corte d'Appello 11.
Rubic dott. Mario, v. Valperga Caluso 17.
Ruju dott. Agostino, v. Fabro 8*bis*.
Sabbatini avv. Carlo, c. Oporto 21.
Sabbione avv. Baldass., v. S. Chiara 15.
Sabbione avv. Ven., comm. ☎, v. S. Chiara 15
Sacerdote dott. Angelo, c. Re Umberto 51.
Sacerdote avv. Elia Vitt., v. S. Tommaso 29.
Sacerdote avv. Eman., v. Consolata 1.
Sacerdote avv. Rodolfo, v. S. Tommaso 29.
Sachero avv. Melch., ☎, v. Garibaldi 20
Salvago avv. Pietro, p. Statuto 3.
Salvetti dott. Carlo.
Sauli d'Igliano avv. Lodovico, *studio* via Orfane 2, *abit.* c. Valentino 40.
Sazia avv. Giacomo, v. Barbaroux 20.
Scaletta avv. Ugo, c. Siccardi 53.
Scalvino avv. Cesare, ☎, v. Bellezia 16, *abitazione* c. Reg. Margh. 194.
Scalvino avv. Gio., v. Botero 3, *abitazione* c. Reg. Margh. 194.
Scassa avv. Alfonso, v. della Consolata 8.
Schiari-Riccardi dott. Vincenzo, v. Montecuccoli 7.
Scigliano dott. Enrico, v. Garibaldi 18.
Sciolla Lagrange-Pusterla avv. Paolo, via Ormea 37.
Sciorati avv. Cleto, v. Botero 12.
Scotti avv. Massimo, v. Orfane 2, p. t.
Segre dott. Edoardo, v. Stampatori 6.
Segre avv. Napoleone, v. Ospedale 10.
Sertorio avv. Gio., v. Amed. Avogadro 24.
Sertorio avv. Mario, v. Amed. Avogadro 24.
Simeom dott. Giacinto, v. A. Provana 7.
Simondetti avv. Mario, v. Assarotti 7, *abit.* c. Vinzaglio 24.
Sincero avv. Domenico, v. Corte d'App. 6.
Sinigaglia avv. Giorgio, v. Giusti 4.
Sola avv. Guido, v. Assarotti 3.
Sola avv. Riccardo, v. Assarotti 3.
Solaro di Monasterolo avv. Enrico Ema... v. Consolata 3.
Solerio dott. Luigi, v. S. Chiara 15.
Spada avv. Eman., v. Princ. Amed. 11.
Succio dott. Bartolomeo, v. Assarotti...
Tabusso avv. Secondo, ☎, v. Asti 33.
Talucchi dott. Alessandro, v. Burdin 6.
Tanda avv. Augusto, *studio* v. Fabro, *abit.* v. Cernaia 42.
Tardy avv. Adolfo, v. Carlo Alberto 34.
Tavella avv. Ugo Marcello, v. Corte d'... pello 11.
Tedeschi avv. Mario, v. della Consolata 1, *abit.* c. Vitt. Em. II, 73.
Teppa dott. Corrado, v. Marna 8.
Tessiore avv. Edgardo, p. Carlo Em. II...
Testa dott. Gio., v. della Rocca 21.
Testa dott. Gio. Marco, v. Stampatori 6, *abit.* v. Sacchi 24.
Testa dott. Leonardo, v. Belfiore 19.
Testore avv. Pietro, ☎, v. Botero 3.
Tibone dott. Romualdo, v. Consolata 8.
Tiranty avv. Umberto, v. Boucheron 4.
Todde avv. Gius., *uffic.* e *abit.* v. Pas... salacqua 10.
Toesca dott. Ercole, c. Valentino 11.
Toesca di Castellazzo conte avv. Carlo, c. Siccardi 7.
Tomatis dott. Bartolomeo-Giulio, via dei Quartieri 2.
Tomiolo dott. Eugenio, v. Bertola 42.
Tommasi avv. Giulio, v. Garibaldi 40.
Ton avv. Ferruccio, v. S. Teresa 19.
Torazza dott. Gaspare, ☎, v. Garibaldi 8.
Torchio dott. Giacomo, v. Garibaldi 24.
Torrigiotti avv. Maurizio, v. Cernaia 46.
Tovegni avv. Federico, ufl. ☎, via Pietro Micca 20, *abit.* v. Ottavio Revel 17.
Tovo avv. Alfredo, v. Orfane 8.
Triccò avv. Mario, p. Statuto 10.
Triulzi avv. Aless., ☎, c. Francia 1.
Turletti avv. Michele, v. dei Mille 9.
Ugo avv. Giacomo, v. Amed. Avogadro 24.
Urani avv. Edoardo, v. Perrone 5.
Vaccari dott. Pasquale, v. Mercanti 2.
Valente dott. Gius., v. Garibaldi 43.
Valerani dott. Giulio, v. Botero 11.
Vallegiani dott. Ettore, v. Garibaldi 31.
Vallero avv. Gius. Amedeo, c. Siccardi 7.
Vanzetti dott. Ettore, v. Mercanti 2.
Varese avv. Angelo, v. Carmine 8.
Vaudetti avv. Ernesto F., v. Marna 5.
Vaudetti avv. Oreste, v. S. Chiara 34.
Venerosi-Pesciolini dott. Ranieri, v. Accademia delle Scienze 4.
Ventre dott. Alfredo, v. S. Domenico 37.
Vercellana avv. Marcellino, v. Cernaia 22.
Vercellino dott. Edoardo, via Gaudenzio Ferrari 2.
Verdun di Cantogno dottore Paolo, via Marna 9.
Vigliani avv. Paolo, v. Montecuccoli 4.
Vigliardi avv. Carlo, v. Orfane 29.
Viglino avv. Pompeo, v. Am. Avogadro 26.

...gna avv. Vinc., ☎, v. S. Dalmazzo 7.
...golo-Lutati avv. Carlo, ☎, c. Francia 1.
...go dott. Aless. Riccardo, v. S. Tommaso 1.
...o dott. Carlo, v. S. Tommaso 1.
...la avv. Angelo, v. Barbaroux 38, *abitazione* v. Cibrario 26*bis*.
...Ebruna avv. Bruno, v. Corte d'App. 9.
...lata dott. Gio., ☎, v. Marna 9.
...Vecchia avv. Celest., v. Garibaldi 47.
...avv. Dattolo, v. Fabro 2.
...elli avv. Giov., corso Siccardi 15.
...t. v. S. Quintino 23.
...no avv. Giuseppe, *studio*, v. Marna 4, ...tura, v. Amedeo Peyron 16.
...mann avv. Massimo (*studio Cattaneo*), Luigi Mercantini 6, *abit.* c. Re Umberto 89.
...o avv. Pietro, ☎, v. Garibaldi 22.
...t. c. S. Martino 5.
...a avv. Federico, v. Valperga Caluso 8.
...attaro dott. Raffaello, *studio* p. S. Giovanni 8, *abit.* v. Accad. Albertina 25.
...me avv. Carlo Eman., v. Perrone 5.
...oni dott. Carlo, v. del Carmine 11.
... avv. nob. cav. Lamb., v. Alfieri 24.
... avv. Mario, v. Botero 14.
...etti dott. Riccardo, p. S. Martino 5.
... dott. Gius., v. Corte d'Appello 11.

Albo del Collegio dei Patrocinatori Legali

avanti le Preture di Torino e Circond.
(Legge 7 luglio 1901 n. 288).

Via Cialdini 56.

Consiglio Direttivo

Consigliere presidente

... Annibale, v. S. Chiara 36.

Consiglieri

...dini Giuseppe, v. Garibaldi 28.
N. N.
...otti Luigi, v. Vanchiglia 11*bis*.
...aretti Pietro, v. Enrico Cialdini 56.

Segretario-cassiere

...aretti Pietro, predetto.

Patrocinatori legali

... geom. Celestino (Corio).
...to Giacomo Franc., v. S. Quintino 22.
...enda Paolo Vitt., v. Franco Bonelli 12.
...nchi Amedeo.
...dini Giuseppe, v. Garibaldi 28.
...etti Dafne, c. S. Maurizio 15.
... Annibale, v. S. Chiara 36.
...garis Guglielmo, v. Barbaroux 34.
...pello Antonio, p. Statuto 11.
...uzzo Napoleone, v. Genova 22.
...assa Angelo, v. S. Agostino 28.
...assa Giuseppe, v. S. Agostino 28.
...stagneri Carlo Oreste.
...aramella cav. Alfredo, v. Gioberti 36.
...ilio Vittorio, v. Duchessa Jolanda 8.
Collino Francesco (Orbassano).
Colombo Giuseppe.
Curci Gaetano, v. Corte d'Appello 6.
Derivi Luigi (Orbassano).
Ellena Chiaffredo, v. Milano 16.
Faldella Guido (Brusasco).
Fantini Felice.
Ferrero Domenico.
Fino Felice (Ciriè).
Giamello Carlo, v. Principi d'Acaja 3.
Grosso Marco, v. Ospedale 18 (Esattoria).
Laffargo Pietro, v. Venasca 20.
Lazzari Antonio, v. Po 39.
Leprotti Luigi, v. Quattro Marzo 7, *abitazione* v. Vanchiglia 11*bis*.
Macchiorlatti geom. Edoardo (Corio).
Martinelli Luigi.
Mazzanti Mauro, v. Consolata 1.
Migazzo Pietro, v. S. Chiara 16.
Minina Giuseppe.
Momigliano Salomone (Gassino).
Novaretti Pietro, v. Enrico Cialdini 56.
Novelli Gius., v. Bellezia 5.
Parea Angelo (Rivarolo Canavese).
Piolti Pier Luigi, v. Ospedale 18 (Esattoria).
Quaglia geom. Luigi.
Raimondo Paolo Mich., v. Duch. Jolanda 8.
Rocca Francesco, v. Marna 9.
Rocco Enrico, c. Inghilterra 23.
Roz Gio. Battista.
Savarro Vincenzo, v. Ormea 49.
Tarditi Giacinto.
Teppati Giovanni (Cavour).
Tessiore Giuseppe (Chieri).
Torta Luigi, v. Avet 6.
Uberti Giuseppe, v. della Zecca 8.
Veggi Giulio Andrea.
Viarisio Rodolfo.
Villa Ernesto Luigi.
Zanoni Pietro.
Zoccola Celestino, v. Venti Settembre 78.
Zuccola Gio. Battista.

Consiglio Notarile.

Via Assarotti 2, ☎ 23-48.

Presidente

Baldioli comm. Emilio, v. Arsenale 10.

Segretario

Teppati comm. Camillo, v. Arsenale 6.

Tesoriere

Faà dott. cav. Carlo, c. Palestro 4.

Consiglieri

Aimerito cav. Ant. (Carmagnola).
Baricco dott. Giulio, v. Stampatori 11.
Bruna dott. cav. Gio. Batt. (Lanzo Torinese).
Costa cav. dott. Oreste, v. Botero 19.
Ferreri dott. cav. Tancredi (Chivasso).
Rolando dott. Achille (Venaria Reale).
Valente cav. dott. Michele, v. Cittadella 4.

Archivio Notarile distrettuale
di Torino.

Via Assarotti 2. 23-48.

Quest'Ufficio provvede alla conservazione degli atti contratti stessi dai Notai ed altri pubblici Ufficiali, nonchè delle scritture private registrate. Dipende dal Ministero di Grazia e Giustizia e dei Culti.

Conservatore

Nardi cav. uff. dott. Luigi, v. Assarotti 2.

Archivisti

Marina Angelo, str. Val Patonera 15.
N. N.

Sotto-archivisti

Dassano Pietro, v. Marna 7.
Genovesio Luigi, v. Prarostino 6.
Gregoini Tullio *col titolo di archivista*, v. Assarotti 2.
N. N.

Assistenti

Lasagna Leonardo, v. Assarotti 2.
Vottolina Luigi, v. Assarotti 2
Mennuvey Malvina, v. Assarotti 2.
Devalle Baldassarre.

Custode

Bianco Luigi, v. Assarotti 2.

Disarmista

Zarabbini Maria, v. Assarotti 2.

Inserviente

N. N.

Notai certificatori.

Baldioli comm. Emilio, v. Arsenale 10
Biricco dott. Giulio, v. Stampatori 11, *abitaz.* v. Amerigo Vespucci 35
Corsio cav. Leopoldo, v. Venti Sett. 16.

Notai esercenti in Torino.

Baldioli comm. Emilio, v. Arsenale 10.
Barberis cav. Franc., v. Orfane 2
Biricco dott. Giulio, accreditato presso il Debito Pubblico, *ufficio*, v. Stampatori 11, *abit.* v. Amerigo Vespucci 35.
Bellingeri dott. Leopoldo, v. Perrone 10.
Brietta dott. cav. Gio., c. Oporto 13.
Calza dott. Feder., *studio* v. S. Teresa 11, *abitaz.* v. Bellezia 15
Cantù cav. uff. Gius., accreditato presso il Debito Pubb., v. Amedeo Avogadro 9.
Cassinis dott. G. B., v. Botero 19.
Corsio cav. Leopoldo, accreditato presso il Debito Pubblico, v. Venti Settembre 16.
Costa cav. dott. Oreste, v. Botero 19.
Debenedetti dott. Lazzaro Cesare, via Genova 11.
Decaroli dott. Goffredo, p. Statuto 1.
Eusebietti dott. Augusto, v. Stampatori 4.
Faà dott. cav. Carlo, accreditato presso il Debito Pubblico, c. Palestro 4
Fantini Felice, accredit. presso il Debito Pubblico, *studio* v. Carlo Alberto 24, *abit.* v. Donati 12.
Fiorito cav. dott. Gius. Maria, *studio* v. Mercanti 30, *abitaz.* v. Cernaia 18.
Guglielmino dott. Domen., p. Giulio 12.
Larghi dott. cav. Carlo, v. delle Orfane
Mesturini dott. cav. Ermenegildo, p. Madama Cristina 1.
Musso Giulio, v. Confienza 5.
Piccini dott. Pietro, v. Cesare Battisti
Provera Vitt. Em., v. Genova 1.
Savarro Gio., v. Garibaldi 3.
Schellini dott. Alessandro, v. S. Teresa 15.
Signoretti dott. cav. Dom., v. Stampatori 6.
Teppati comm. Camillo, accred. presso il Debito Pubblico, v. Arsenale 6.
Teppati dott. Carlo, v. Arsenale 6.
Torretta dott. cav. Ernesto, v. Arsenale 6.
Turbil dott. Giulio, v. Garibaldi 26
Valente cav. dott. Michele, v. Cittadella
Vallauri dott. Guido, accred. presso il Debito Pubblico, v. Alfieri 22.
Varvelli dott. cav. Gustavo, accr. presso il Debito Pubbl., v. Maria Vittoria 6.
Voglio-Ballerini dott. Carlo, c. Palestro 4

Notai
esercenti nel distretto di Torino.

Avigliana . . Morone dott. Ettore
Andezeno . . Bovero dott. Giovanni
Barbania . . Andreis Ettore.
Brusasco . . Varaglia dott. Florindo
Id. Sesia dott. Edoardo.
Cambiano . . Durando dott. Pier Dionigi.
Canteira . . Enrico Vincenzo.
Carignano . Dotto dott. Marcello
Id. Carezana Ettore Gre.
Carmagnola . Aimerito cav. Ant.
Id Odello dott. Domen
Id. Turletti cav. Luigi.
Casalborgone Ferrari dott. Severino
Id. Germano dott. Annibale.
Caselle Torin. Stratta dott. Tancredi.
Ceres . . . Poma Giacomo.
Chalamberto Ercoli dott. Achille.
Chieri . . . Bollea dott. Crescente.
Id Goria dott. Franc.
Id. Collo dott. Giacinto
Chivasso . Ferreri dott. cav. Tancredi.
Id. Lupo dott. Marco.
Cirie . . . . Fontanelli Egisto.
Id. Oberto cav. dott. Aug.
Collegno . . Corradi dott. Tommaso.
Corio . . . . Macchiorletti dott. Enr.
Id. Borghesio dott. Domenico Carlo.
Favria . . . Vallosio dott. Giovanni
Feletto . . . Zoppi dott. Giuseppe.
Foglizzo . . Giordana dott. Giuseppe
Forno Rivara Malcotti dott. Gio. Batt
Front . . . Vela dott. Ottavio.
Gassino . . Mijno dott. Onorino.
Lanzo Torin. Bruna dott. Gio. Battista.
Id Caveglia dott. Antonio
Lavriano . . Maia Ilario

Leyni . . . . Varetti dott. Luigi Paolo.
Mathi . . . Copperi dott. Cristoforo.
Moncalieri . N. N.
Id. Borgna dott. cav. Giovanni Chiaffredo.
Id. Boccardo dott. Guglielmo.
Montanaro Frassati dott. Raffaele.
Nole . . . . Tempo dott. Guido.
Nomaglio . Gruero Domenico.
Peretto . . . Appendini Bartolomeo.
Pianezza . . Rigoletti cav. Federico.
Pinerolo . . Barale dott. Michele Dom
Piossasco . . Nicola dott. Ludovico.
Id. Ferreri dott. Tommaso.
Pirino . . Oddenino cav. uff. Gio. Batt.
Id. Cecchettani dott. Arnaldo.
Poirino . . Baudino Ant. Ettore.
Rivoli di Chieri Guastone Belcredi dott. Gio.
Rivara . . . Davito Gara dott. Gius.
Rivarolo Can. Morelli dott. Gio.
Rivoli . . . . Vezzetti dott. Gio.
Id. Arimondi dott. Oscar.
Rondissone. . Fissore Pietro.
Scalenghe . . Faggion dott. Antonio.
Settimo Can. Palazzolo dott. Francesco.
S. Mauro Tor. Copasso dott. Eugenio.
S. Maurizio . De Silvestris dott. Franc.
Scalze . . . Pistoia dott. Adolfo.
Settimo Torin. Avenati dott. Albino.
Testarello . . Savio dott. Giovanni.
Venaria Reale Rolando dott. Achille.
Vigliengo . . Riva dott. Camillo.
Vernua Savoia Goggia dott. Luigi.
Villastellone. N. N.
Vinovo . . . Ferrando Evasio.
Virle . . . . Rocchietti dott Gius.
Id Bertolone dott. Gius.
Vistrorio . . Costamagna dott. Gio. Ant.

Ordine di Ingegneri ed Architetti
Gall. Nazionale Scala *A*, 13-20.

Costituito nel 1894 presso la Società degli Ingegneri e Architetti, ove ha la sua sede.

All'Ordine hanno diritto di essere iscritti tutti coloro che, nei modi previsti dalle Leggi e dai Regolamenti sulla P. I., conseguirono il diploma di abilitazione per l'esercizio della professione di ingegnere od architetto.

L'Ordine è rappresentato da un Consiglio per la tutela degli interessi e del decoro professionali presso le Autorità Giudiziarie, le Amministrazioni pubbliche, gli Enti Morali ed i privati.

Consiglio dell'Ordine

Presidente

Gay cav. Corrado, c. Firenze 21.

Vice-presidente

Arlorio comm. Agostino, v. Cavour 7 *bis*.

Consiglieri

Castabella comm. Franc., v. Maria Vitt. 10.
Cavalley cav. uff. Gio., v. Maria Vitt. 16.
Casasegna Franc., v. Garibaldi 57.
Ellena Giovanni, v. S. Quintino 19.
Gribello Guido, c. Regina Margherita 242.

Ingegneri ed Architetti.

☞ I segnati con un **O** sono inscritti nell'Ordine, quelli con un **T** sono inscritti al *Tribun. Civile e Penale* e quelli con un **C** sono inscritti presso la *R. Corte d'Appello*.

O) Accati Mario, v. Franc. Lanfranchi 11
O) Agudio Paolo, c. Re Umberto 94.
Aimerito Carlo, v. S. Teresa 11.
Albert Alfredo, ✱, ☎, via Principe Tommaso 3.
Alberti-Teppa Pier Luigi, v. del Carmine 29.
Albertone Carlo, ☎, v. Legnano 28.
Albonico Leonardo, v. Marenco 6
Algranati Bened., v. Montevecchio 58.
OCT) Ambrosetti Mario, v. Carlo Alberto 31.
CT) Angelucci Guglielmo, c. Regina Margherita 126.
Ansaldi cav. Giorgio, v. Galliari 31.
Anselmino Arturo, v. Boucheron 8.
OT) Antonelli Costanzo, comm. ☎, v. Vanchiglia 11.
Antoniotti dott. Ricc., v. Cernaia 14.
T) Arcando Arturo, c. Siccardi 4.
Arigo Gius., c. Vinzaglio 12.
OCT) Arlorio Agostino, uff. ✱, comm. ☎, via Cavour 44.
Arnò Riccardo, v. S. Anselmo 24.
Artom Aless., grand'uff. ☎, c. Siccardi 18.
OT) Artom Augusto, v. S. Massimo 53.
Ascari Gius., v. della Rocca 22.
O) Audisio Vittorio, v. Maria Vittoria 33.
O) Audoli Luigi, c. R. Parco 19.
O) Avenati Brunone, ☎, via Duch. Jolanda 19.
Avigdor Ernesto, v. Montebello 21.
Axerio Mario, *abit.* c. Vinzaglio 11, *ufficio* c. S. Martino 4.
Axerio Paolo, c. Vinzaglio 15.
T Azario Ercole, v. Belvedere 6.
OCT) Baggi cav. uff. Vitt., c. Valentino 38.
Baggio Guido, c. Vinzaglio 62.
O) Bairati Giovanni, ☎, c. Regina Margherita 174-76, *abit.* v. Salerno 31.
Baldi Camillo, c. Massimo d'Azeglio 72.
O) Balloco Alb., ☎, v. Magenta 35.
Balzaretti comm. Gio., v. Cernaia 36.
O) Banzatti Ferruccio, v. Milano 1.
Barale Gius., uff. ☎, c. Siccardi 57.
Barbano Eugenio, v. Cavour 50.
Barbera Gioachino, c. Re Umberto 59.
Barbera Marco, c. Re Umberto 57.
OCT) Barberis Alessandro, ☎, v. Assietta 35.
OCT) Barberis Ant., v. Bogino 11, *abit.* via Po 35.
Barberis Manfr., v. Misericordia 3.
CT) Barbieri Menotti, ☎, v. Genova 23.
Bardi Augusto, v. Giacomo Bove 16.
O) Barosi Cinzio, ☎, v. Marco Polo 38, *abit.* c. Re Umberto 82.
Beghelli Battista, v. Aquila 37.

0T) Bellia Giuseppe, comm. 🚗, v. Principi d'Acaja 8.
Bello Mario, v. Donati 3.
Bellone Augusto, v. Cibrario 14.
0) Benazzo G. B., 🚗, v. Assarotti 9.
Beraldi e Pietri, v. Berthollet 42.
0) Bergomi Adolfo, comm. 🚗, c. Siccardi 37.
Beria Biagio, v. Carlo Alberto 18.
Bernardi Lauro, v. Bardassano 11.
Berra Cesare, v. Princ. Tommaso 31.
CT) Bertelà Silvio, v. Silvio Pellico 16.
0) Bertoglio Italo, v. Bagetti 21.
0T) Bertola Clemente, c. R. Parco 19.
0CT) Bertola Gio., c. Vittorio Em. II, 84.
0) Bertoldo Ant., v. Governolo 4.
0) Betta Pietro, c. Vittorio Eman. II, 74
Biagini Giuseppe, v. Bogino 4.
Bianchini Riccardo, c. Re Umberto 67.
Biano Gio., v. Ormea 58.
Billia Emanuele, c. Vitt. Eman. II, 4.
Billia Tommaso, v. Montebello 30.
Bisazza cav. Giuseppe, v. Duchessa Jolanda 25.
Biscaldi E., c. Moncalieri 73.
Blavet di Briga nob. Enrico, v. Maria Vittoria 52.
Boccardo Emilio, 🚗, v. Colli 2.
Bodo Pietro, c. Vinzaglio 25.
0T) Boella Gio., v. S. Donato 9.
0T) Boggio Camillo, uff. ✱ e comm. 🚗, *arch.*, v. Davide Bertolotti 7.
0) Bognier Gius., v. Artisti 13.
Boido Gius., c. Oporto 30.
Bon Gius., 🚗, v. Fabro 3.
Bona Alcide, 🚗, c. Re Umberto 2.
Bonamico Paolo, v. Sagliano 1.
0T) Bonelli Enr., comm. ✱ e grand'uff. 🚗, v. Ottavio Revel 19.
0) Bonelli Eug., v. S. Secondo 74
Bonelli Michelangelo comm., c. Vittorio Em. II, 66.
Bonfantini Antonio, v. Gioberti 74.
Bongioanni Michele, 🚗, c. Vittorio Eman. II, 92.
Bongioannini Franc., comm. 🚗, via Bern. Galliari 19.
Bongioannini Maria, v. Bernardino Galliari 19.
0T) Bonicelli Enrico, 🚗, v. Massena 20.
0) Bonini Carlo Fed., comm. 🚗, v. Mercanti 17.
Bonini Edmo, v. Roma 34, *abitaz.* via Amerigo Vespucci 39.
Bonini Paolo, v. Roma 34.
Bono Ettore, v. Accad. Albertina 31.
Borbonese Enrico, comm., 🚗, maggi. gener., c. S. Maurzio 79.
Borella Felice, 🚗, c. Princ. Oddone 63.
Borgesa Enrico, ✱, grand'uff. 🚗, (Avigliana).
Borgo Alberto B., v. Thesauro 3.
Borgogno Franc., v. Magenta 48.
Borgna Aldo, c. Vinzaglio 28.
Borgna Ed.-Tersillo, c Vinzaglio 28.
Borioli Gius., c. Vinzaglio 44.
CT) Borsarelli Mario, v. Venti Settembre 9.
Borzone Franc., c. S. Martino 3.
Bosco-Melano Davide, v. dei Mille 9.
Bottarlini Rodolfo, v. Campana 7.
Bottiglia Ang. comm. 🚗, p. Vitt. Emanuele I, 16.
T) Bovi prof. Benvenuto, v. Assarotti 7, *abit.* c. Quintino Sella 10.
Boyer Paolino, comm. 🚗, maggi. gen., v. dei Mille 23.
Bracco Ettore, v. Petrarca 44.
Brocchi G. B. fu Carlo, p. Vitt. Em. I, 10.
Bruno Carlo, v. Schina 5.
0) Bruno Emilio, 🚗, p. Cavour 10.
Buffa Alberto, c. Re Umberto 1.
Bugini Enrico, v. S. Secondo 8.
Buridan Gio., v. Cernaia 16.
Buscaglione Gius., 🚗, v. Monte Pietà 15.
Busso Carlo, v. Bertola 49.
0T) Caminati cav. Carlo, c. Vinzaglio 31
Campanella Carlo, piazza Cristoforo Colombo 1.
T) Campari Gius., v. Belfiore 7.
T) Camusso comm. Ern., v. Carlo V 6
Candiani Carlo, v. Cernaia 2.
Caniparoli Enrico, v. Ormea 57.
Cappa Cesare, v. Moncalvo 41
Cappa Giulio Cesare, c. Gio. Lanza 89.
Capuccio Vinc., *studio* v. Cernaia 22. *abit.* c. Vitt. Em. II, 84.
Caramello Vincenzo, v. delle Rosine 5.
T) Caratti Gius., v. Bertola 39.
Carbone Pasquale, v. Passalacqua 10
Carena Adolfo, v. Carlo Alberto 36.
Carena prof. Secondo, uff. 🚗, via Carlo Alberto 36.
0T) Caretta-Colli Medardo, v. dei Mille 7.
Carnevali Franc., v. Cosseria 1.
Caroglio Giacomo, v. Filangeri 4.
T) Carra Gio. Batt., v. Mad. Cristina 33.
0) Cartesegna Franc., v. Garibaldi 57.
0T) Casabella prof. Francesco, comm. 🚗, v. Maria Vittoria 10.
0) Casalegno Paolo, p. S. Giovanni 8.
0) Casati Edmondo, *uffic.* v. Pastrengo 20
Casati Giulio, v. dei Mille 24.
0T) Caselli prof. Crescent., uff. 🚗, v. Accad. Albertina 2 e v. Duc. Jolanda 20.
Cassin Roberto, c. Valentino 7.
0) Cassina Gio., 🚗, v. Garibaldi 6.
Catella Vitt., c. Vitt. Em. II, 96
Cattanei Raim., v. Ormea 53.
CT) Cattero Angelo, v. Cernaia 22.
Cecchi Carlo.
Cena Ferdinando, v. Saluzzo 5.
Ceresa comm. Carlo Angelo, v. Legnano 40.
0) Cerino-Zegna Guido, via Cavour 12, *abitaz.* v. Sagliano 3.
Cervi Cesare, v. Crimea 2.
Cetti Achille, v. Cassini 47.

Challiol Alberto, 🚗, v. Colli 16.
Chazelle Augusto.
0) Chevalley Giovanni, uff. 🚗, v. Maria Vittoria 16.
0CT) Chiarle comm. Ang., p. Mad. Angeli 2.
0T) Chiaves Ermanno, *abitaz.* v. S. Secondo 4, *ufficio* c. Vitt. Em. II, 68.
Chiesa Gio., v. Venti Sett. 74.
Chiesa Terenzio, 🚗, c. Re Umberto 82.
Cocito Enrico, c. Vinzaglio 12.
0) Cocito nob. Ferd., comm. 🚗, via della Rocca 6.
0) Cohen Alberto, p. Carlo Felice 6.
Colomba Alfredo, str. Valsalice 2 0.
Cordoni Carlo Mario, 🚗, c. Quintino Sella 6.
Corradini Franc., v. Cavour 7 *bis.*
Cougn Raimondo Gustavo (Tortona).
Cremona prof. Luigi, v. dei Mille 7.
Cuore Antonio, ufl. 🚗, v. Pifletti 42
Curti Carlo, v. Barbaroux 1.
Cusmano ing. Andr., c. Re Umb. 94.
0) D'Angelo Giacinto, v. Mercanti 16.
Darbesio Franc. fu Franc., c. Vittorio Em. II, 98.
Darbesio Franc. fu Giuseppe Emilio, v. Peschiera 18.
Davicini Attilio, 🚗, v. Sacchi 22.
Davis F., 🚗, v. Gius. Pomba 16 e via Cavour 18.
De-Benedetti Giuseppe, v. Giuseppe Pomba 15.
Debenedetti Guido, c. Vitt. Em. II, 44
0CT) Debenedetti Salvatore, via Michelangelo 11.
De-Bernochi Giacomo, c. Casale 2.
0T) Decugis Lor., comm. 🚗, c. Presid. Wilson 1.
De Giglio Gaet., v. Tiepolo 5.
Della Bella Umberto, v. Garibaldi 46.
Della Casa dott. Ugo, c. Savona 24.
Delleani Agost., v. Verrua 3
Del-Mastro Attilio, v. Valeggio 25.
0) Dematteis prof. Fil., 🚗, v. Sacchi 42.
Demezzi Ang., 🚗, v. Passalacqua 1.
Demonte Agostino, v. Montecuccoli 4
0) Demorra Alessandro, c. Vitt. Em. II, 87.
Denina Luigi, p. Vittorio Em. I, 23.
Destefanis Celso, 🚗, v. S. Giulia 15.
Destefanis cav. Gius., c. Reg. Margherita 78.
0) Devecchi Gio., c. Principe Oddone 82.
Diatto Alfredo, v. Ottavio Revel 17.
0) Diatto Vittorio, uff. 🚗, v. Arsenale 10.
Diena Clem., v. Carlo Alberto 40.
0T) Dogliotti Pier Maria, c. Palestro 10.
Dolza Camillo, v. Bogino 18.
Dondona Pier Carlo, v. Cavour 12, *abitaz.* v. Gaud. Ferrari 4.
Druetti Alessandro, v. Pastrengo 18.
0) Dubosc Edmondo, 🚗, c. Francia 24.
Dumontel Gilb., p. B.V. degli Angeli 2.
0) Ellena Gio., v. S. Quintino 19.
0T) Errera Attilio, c. Sommeiller 11.
Facchini Gio., c. Vitt. Em. II, 68, *abit.* p. Statuto 15.
Fadda Gioac., v. Osped. 5, *abit.* via Massena 5.
0) Falco Riccardo, c. Vitt. Eman. II, 61.
Faletti ing. Enrico, v. Marco Polo 38.
0) Fano Ugo, 🚗, v. Bologna 71.
0T) Fantini Ernesto, 🚗, c. Siccardi 22.
Faracovi Gio., v. Donati 14.
Faravelli prof. archit. Mario, v. Maria Vittoria 32.
0) Farina nob. Corrado, 🚗, v. Brofferio 1.
0T) Fenolio Mich., comm., v. Rocca 36.
Ferrari Carlo, v. S. Secondo 62.
Ferrari-Pietrogiorgi Ern., 🚗, corso Re Umberto 61.
Ferraris Dante, comm. 🚗, c. Duca di Genova 45.
0T) Ferraris prof. Lor., 🚗, c. Siccardi 37.
Ferrero Alfonso, v. Cibrario 17.
Ferri Gio. Batt., p. Em. Filib. 12.
0CT) Ferria Giuseppe G., 🚗, strada Alberoni 515, villa Pasini Cavoretto).
0) Ferrua Edoardo, v. Maria Vitt. 42.
Ferrua Vittore, v. Garibaldi 23.
Filotti Giuseppe, 🚗.
Fissore Gio. Batt.
0) Foa Michele Sansone, v. Arcivescov. 3.
0) Fochesato Giac., c. Peschiera 45.
Foglino Gius., uff. 🚗, v. Bagetti 5.
Folchini Arturo, v. Assarotti 11.
Folla Tommaso, v. Cristoforo Colombo 37, *studio* v. Massena 90.
Fontana Enrico, v. Nizza 7.
0) Fontana Vincenzo, p. Vitt. Em. I, 12.
Fornaca Guido, 🚗, v. Giannone 7.
Forster Paolo, v. S. Quintino 47.
Fortina Carlo, v. Baretti 33.
Francesetti di Mezzenile nob. Carlo, v. Duch. Jolanda 17.
0) Francotto Edoardo, c. Re Umberto 84.
Franzinetti G., v. Mad. Cristina 163.
Frapolli Mich. Alf., c. Siccardi 84.
Frascari Carlo, p. Denina 1 e 3.
Frassati Pietro, comm. 🚗, v. Amedeo Avogadro 26.
Fubini Leone.
Fusina Gerolamo, v. Rosine 13.
Gabrielli Gio., c. Re Umberto 42.
0T) Galassini Alfr., 🚗, p. Carlo Em. II, 9.
Galleano Mario, c. Siccardi 69.
Galli Vitt., v. Vassalli Eandi 7.
Gallian Gio., v. Mazzini 20.
Gallo Gius., v. Bern. Galliari 31.
Gallo-Gorgatti Mario, via Ottavio Revel 15.
Galvagno Luigi, v. Saccarelli 1.
Gambaro conte Amedeo Este, c. Peschiera 39-41.
Gambetta Pietro, 🚗, p. Cavour 10.
Ganeo Severino, v. Vanchiglia 20.
0) Ganna Ugo, v. Venti Settembre 10.

Garbagnati Gius., v. Cristoforo Colombo 1.
Garbarino Giov., comm. ☎, v. Talucchi 1.
Garelli Adalberto, v. Bezzecca 8.
Garelli Mario, v. Valeggio 26.
Garello Guido, c. Regina Margh. 242.
Garetto Vincenzo, c. Vinzaglio 15.
Gariazzo Pietro, v. Montevecchio 17.
Garino Giov., c. Re Umberto 57.
Garrone Ettore, c. Valdocco 1.
Garrone Giacomo, *ufficio* v. Melchiorre Gioia 6.
Gatti Gius., v. Corte d'Appello 11.
Gatti Luigi, v. Baretti 34.
Gay Corrado, ☎, c. Firenze 24.
Gelati Cimbro, v. Bellavista 18.
Gerleri Cesare, v. Accademia Albertina 21.
Ghiotti Alfr. Lor., v. Vanchiglia 42.
Ghiotti Ern., uff. ☎, arch., via Vanchiglia 42.
Giacca Enrico, v. Mercanti 6.
Giacchero Silvio, v. S. Quintino 33.
Giachino-Amista Antonino, c. Vinzaglio 15 e Fossano.
Giay Emilio, v. Goito 8.
Giay Eugenio, v. Goito 8.
Gilardi Carlo, v. Balbo 41.
Gilardi Silvio, c. Giov. Lanza 60.
Gillardi Emilio Mario, v. Duchessa Jolanda 18.
Giorcelli Vladimiro, v. Napione 6 e v. Valgione 5.
Giordana Alfr., *ufficio* c. Re Umberto 17, *abitaz.* v. Amedeo Avogadro 24.
Giordana Gio. Batt., v. Alpignano 2.
Giorelli Ang. Corr., v. Bologna 23.
Giovara Carlo, uff. ☎, via Ettore De Sonnaz 9.
Girola Alb., ☎, v. della Rocca 25.
Giuglini Ermenegildo, v. Napione 9.
Giuliano Gius., v. Donati 14.
Giulietti Gius. Maria, v. Passalacqua 2.
Giupponi Luigi, c. Reg. Margherita 14.
Giusiana Egidio, ☎, v. Plana 11.
Gola Giovanni, c. Giov. Lanza 52-54.
Gonella cav. nob. Andrea, corso Presid. Wilson 17.
Gorino Gabriello, v. Vanchiglia 14.
Goss Bartol., ☎, c. Vitt. Em. II, 74.
Goulon Gius., c. Reg. Margherita 165.
Grana Gio., v. S. Anselmo 20.
Gribodo cav. Gio., v. Cavour 5.
Grillo Alerino, v. Vitt. Amedeo II, 9.
Grosso Gio., p. Em. Filiberto 24.
Guagno Enrico, v. Cernaia 20.
Guastalla Gius., v. della Rocca 24.
Guelpa Gius., c. Vitt. Em. II, 115, *abit.* v. Donati 27.
Guelpa Guido, v. Donati 27.
Guelpa Mario, v. Donati 27.
Guidetti-Serra Fel., ☎, c. Giovanni Lanza 63.
Guidi Camillo, comm. ✱ e gr. uff. ☎, c. Valentino 7.
Guidi Guido, ☎, c. Valentino 7.
Hahnel Massimiliano, v. Lanzo 101.
Hendel Gius., v. Colli 10.
Hess Adolfo, v. Princ. Amedeo 22.
Icardi Mario, v. Mad. Cristina 11.
Imbert Giacomo Paolo, v. Cristoforo Colombo 1.
Imoda G. E., v. Arsenale 14, *abit.* v. Pietro Micca 9.
Invrea nob. Ottavio, corso Duca di Genova 27.
Isola Fortunato, v. S. Quintino 45.
Jaccazio Salvatore, v. Nizza 71.
Jacobacci Ferruccio, v. Mercanti 10.
Jannello Nino, v. Lagrange 36.
Jean Gaspare, v. Passalacqua 1.
Jorio prof. Carlo, ☎, corso Vittorio Emanuele II, 71.
Jorio Umberto (uff. tecnico [illegible] Cuneo).
Lamberti L. Stefano, c. Vinzaglio 12.
Lange Mario, c. Palestro 10.
Lanzalonga Cosimo, v. Aosta 29.
Lavarini Ettore, v. Balbo 44.
Lavatelli C. A., ☎, v. Pastrengo 25.
Lavista Ferdinando, v. Alfieri 24.
Lerici Carlo Maurilio, v. Cernaia [illegible].
Lesca Pietro, v. Genova 1.
Levi Adamo, c. Re Umberto 10.
Levi Ett., v. Massena 1, *abit.* c. Vittorio Emanuele II, 66.
Levi Riccardo *(junior)*, c. Vinzaglio 35.
Levi Salvat., v. Napione 6.
Lichtenberger Paolo, c. Re Umberto 52.
Lignana Gius., c. Vitt. Em. II, [illegible].
Lingua Angelo, c. Valentino 10.
Locchi Remo, c. Peschiera 178.
Lombardi Gius., v. Amed. Avogadro 26.
Lombroso Vitt., v. Filangeri 4.
Long Celest., v. Luigi Mercantini 6.
Luda di Cortemiglia Cesare, c. Siccardi 57.
Luino Andrea, v. Duch. Jolanda 21, v. Arsenale 17.
Maffei G. A., v. Sacchi 28*bis*.
Maggi Pietro, v. Orto Botanico 30.
Magnanelli Ezio, v. Maria Vittoria 51.
Magrini Efrem, uff. ☎, v. Marenco 4.
Malvano Augusto, v. Mazzini 19.
Mancinforte Tancredi, p. S. Martino 1.
Maraini Bernardino, v. Sacchi 40.
Marcenati Alfredo, ☎, v. Plana 9.
Marchelli cav. Luigi, v. Cernaia 27.
Marchesi Enr., comm. ☎, v. Passalacqua 10.
Marchetti Michele, c. Re Umberto 36.
Marenco Emilio, uff. ☎, v. Po 6.
Marietti Piero, c. Re Umberto 84.
Marinari Giulio, v. S. Dalmazzo 24, *abit.* v. Massena 58.
Martini Leonardo, v. Cibrario 19.
Martorelli Luigi, ☎, v. S. Teresa 13.

Marzocchi cav. uff. Luigi, v. Donati 5, *abitaz.* al 2.
Marzocchi Valentino, v. Donati 5, *abitaz.* al 2.
Masino nob. Giusto, ☎, v. Lagrange 16.
Masoero Antonio, ✱, ☎, via Assarotti 4.
Massazza Scipione, v. Venti Sett. 8.
Matte-Trucco Giacomo, corso Sommeiller 9*bis*.
Matthieu di Pian Villar conte Gaetano, v. Garibaldi 24.
Mattirolo comm. Ettore, via Carlo Alberto 45.
Mazzarelli Pier Gius., ☎, c. Vittorio Eman. II, 65.
Mazzini Giuseppe, v. Colli 4.
Menocchio cav. Raffaele, c. Vitt. Emanuele II, 68.
Merkl Carlo v. Jacopo Durandi 4.
Michela Franc. Augusto, v. Caserta 53.
Michelini di S. Martino conte Aless., v. Barolo 12, *studio* v. Venti Settembre 26*bis*.
Midana Gius., c. Vinzaglio 15.
Miglietti Tullio, c. Francia 43.
Mino Ferdin., c. Vitt. Em. II, 96.
Mirone Enrico, ☎, v. Venti Sett. 35.
Molfese Gerardo, v. della Zecca 10.
Molino Gio., v. Mad. Cristina 8.
Mollino Eugenio, ☎, c. Valentino 40.
Momo Gius., v. Lamarmora 55.
Monnet Eugenio, v. Sacchi 28*bis*, *abitazione* c. Siccardi 53.
Monti Cesare, v. Vassalli Eandi 7.
Monti Enr., uff. ✱, e comm. ☎, via S. Secondo 3.
Morera prof. Carlo, grand'uff. ✱, e gr. uff. ☎, v. Po 39.
Morelli Enrico, v. S. Quintino 50.
Morelli prof. Ettore, uff. ☎, c. Re Umberto 82.
Morelli di Popolo Alfonso, ☎, *civile*, via dei Mille 7.
Morello Luigi, v. Princ. Amedeo 32.
Moretto Dom., v. Ormea 2.
Morteo ing. Franc., v. Fabro 8.
Moschetti Carlo Felice, p. Vitt. Emanuele I, 12.
Moschetti Stefano, uff. ☎, p. Vittorio Em. I, 12.
Mottura Alessandro, v. Legnano 28.
Muggia Achille, ☎, v. S. Dalmazzo 7.
Mussa Ferdin., c. Siccardi 22.
Mussa Teresio, ☎, v. Gius. Pomba 8.
Mussino Luigi, c. Vitt. Em. II, 105.
Musso Eugenio, c. Re Umberto 6.
Musso Gio., c. Siccardi 31.
Musso Maurizio, v. Lagrange 2.
Nasi Agostino, ☎, v. della Rocca 27.
Nasi Carlo Ferdin., v. Donizetti 1.
Nasi Ferdin., v. Amedeo Avogadro 19.
Negri di Sanfront nob. Alessandro v. Donati 5.
Neyrone Gino, ☎, v. S. Massimo 38.
Nicolazzi Giacomo, ✱, uff. ☎, via Pio Quinto 15.
Nicolello Camillo, v. Garibaldi 13.
Nigra Felice, ☎, c. Francia 9.
Novelli Luigi, v. Sacchi 40.
Oddone Filippo, v. Venti Sett. 50.
Olivero Eug., v. Venti Settembre 69.
Olivetti Alberto, c. Francia 30.
Olivetti Gugl., via Mad. Cristina 9.
Onofrio Stefano, ☎, v. Governolo 4.
Operti Carlo, v. Lagrange 14.
Orasi Alberto, v. Filangeri 11.
Ori G., p. Vitt. Em. I, 16.
Orlandini Orlando, corso Regina Margherita 102.
Pagani Felice, p. Solferino 7.
Pagliano di Pagliano-Emilia Vitt., ☎, v. Giannone 4.
Palestrino Carlo, ☎, via Vincenzo Vela 17.
Palmieri Gerolamo Colombo, v. Urbano Rattazzi 5.
Panetti prof. Modesto, comm. ☎, via S. Francesco da Paola 36.
Pariani Gius., c. Trento 11.
Parilli Gio., v. Beaumont 3.
Pasquale Vincenzo, c. S. Martino 3.
Pavia dottore Nicola, uff. ☎, corso Siccardi 51.
Pellicciotti Amedeo, c. Napoli 56.
Penati cav. Carlo, v. Sacchi 20.
Penati cav. prof. Cesare, v. Principe Tommaso 39.
Pepione Enrico, ☎, v. Balbis 1.
Peretti Enzio, p. Statuto 4.
Perrachio Lodov., v. Andrea Doria 19, *abitazione* v. Nizza 1.
Perrone Ervy, v. Mentana 26.
Peruglia Silvio, v. Sacchi 18.
Peyron Eman., v. Nizza 43.
Peyron comm. Prospero, v. Luciano Manara 14.
Pezzi Ernesto, c. Princ. Oddone 20.
Pianzola Franc., v. Donati 27.
Piazza Alberto, *studio* v. Cernaia 6, *abitaz.* c. Peschiera 2.
Piersantelli Vasco, corso Duca di Genova 3.
Pigatti Gius., v. Montevecchio 4.
Piperno Guglielmo, v. Madama Cristina 74.
Pizzi nob. Carlo, c. Vitt. Eman. II, 16.
Pollone Ignazio, v. Cavour 41.
Pollone Melchiorre, c. Ponte Mosca 13.
Ponti Gian Giacomo, corso Re Umberto 82.
Porcheddu G. Antonio, comm. ☎, c. Valentino 20.
Possenti Aurelio, v. Ottavio Revel 15.
Prat conte G. Paolo, v. Amedeo Avogadro 20.

Premoli Alfredo, 🚗, v. Fabro 6.
Pugliese Achille, v. Valsalice 20, *studio* v. Mercanti 18.
Pugliese Alessandro, c. Tortona 7.
Pulciano Melchiorre, ✱, comm. 🚗, via Carlo Alberto 18.
Quaglia Andrea, c. Re Umberto 45.
Quaglia Gio., c. Vitt. Eman II, 68.
Quagliotti Aug., p. Vitt. Em. I, 1.
Quartara Ettore, v. Saluzzo 15.
Raseri Medardo, comm. 🚗, via Cibrario 36*bis*.
Rastelli Augusto, v. Belvedere 4, *abitazione* v. Princ. Tommaso 3.
Ravenna Vitt., c. Vinzaglio 17.
Regis prof. Dom., ✱, comm. 🚗, corso Vittorio Emanuele II, 58.
Reviglio Paolo (Asmara-Eritrea).
Reycend Ang., comm. ✱ e comm. 🚗, v. Bogino 8.
Ricchiardi cav. Carlo, v. Cibrario 12.
Ricci dott. Carlo Luigi, v. Montevecchio 30.
Ricci Mario, v. S. Quintino 45.
Ricci Tommaso, 🚗, v. Berthollet 8.
Righini Vittorio, v. Ormea 41.
Rivetti Aug., v. S. Secondo 10.
Rocca Alfredo, comm. 🚗, corso Valentino 40.
Roero di Monticello nobile cav. Leone, v. Arsenale 41.
Rogier Guglielmo, *uff.* presso Offic. già Frat. Diatto, *abitaz.* v. Lamarmora 35.
Roissard di Bellet nob. Camillo, via Mad. Cristina 29.
Rolla Ercole, v. Montebello 9.
Romani Armani, v. Genova 18.
Romita Gius., c. Oporto 31.
Rosa Luciano, c. Siccardi 80.
Rossi Ugo, c. Orbassano 148.
Rosso Bartolomeo, v. Baretti 36.
Rovelli Gius., v. Napione 7.
Rovere Giac. Vitt., v. Massena 84.
Ruffinoni Daniele, v. Monte di Pietà 8.
Rufloni Enrico, 🚗, v. Juvara 10, *abitazione* c. Palestro 5.
Ruscazio cav. Emilio, v. Bogino 27.
Sacchi Michelangelo, c. Valentino 38.
Sacerdote Adolfo, c. Casale 64.
Sacerdote Davide Giulio, v. Principi d'Acaja 12.
Sacheri Gio., gr. uff. 🚗, v. dei Mille 26.
Sala Carlo, c. Reg. Margh. 89.
Salis Gius., v. S. Massimo 17.
Saltarelli Augusto, v. Vignale 8.
Salvadori di Wiesenhoff nob. Giacomo, gr. uff. 🚗, c. Moncalieri 79.
Santoni Arturo, v. Belfiore 1.
Sardi Vincenzo, c. Vitt. Eman. II, 60.
Saroldi Carlo, 🚗, v. S. Francesco da Paola 13.
Savoja Gius., v. Goffredo Casalis 51.
Sbarbaro Costantino, v. Carmine 2.
Scanagatta cav. Giorgio, v. Cibrario 22
Scaramiglia Luigi, v. Gropello 2 *bis*.
Scarampi Luigi, v. Cavour 50.
Scaramuzza Gino, c. Vinzaglio 2.
Schalck Enrico, *abit.* c. Vinzaglio 36.
Sciamengo Carlo v. Moncalvo 38.
Scotti conte Alberto, c. Ponte Mosca 13.
Segre Graziadio Luciano, via Maria Vittoria 50.
Segre Marco, c. Valentino 4.
Segre Ottavio, v. Saluzzo 2.
Segre Vito, 🚗, c. Re Umberto 84.
Sella Edoardo, c. Siccardi 82.
Sella Rodolfo, v. Papacino 3.
Sforza Antonio, v. Crist. Colombo 25
Sgarbi prof. Carlo, v. S. Domenico 4.
Signorile Ett., c. Moncalieri 55.
Silvano Emilio, 🚗, c. Gio. Lanza 61.
Simoni Franc., v. Venti Sett. 62.
Sincero Franc., v. Napione 4.
Sirtori cav. Filip., v. Saluzzo 1.
Sogno Emanuele, v. Vanchiglia 24
Solaroli di Briona marchese Carlo, p. Maria Teresa 5.
Soldati Antonio, c. Vitt. Em. II, 44.
Soldati Giacinto, c. Vitt. Eman. II, 44.
Soldati cav. Roberto, v. Ospedale 24, *abit.* v. Bogino 12.
Soleri Elvio, ✱, comm. 🚗, via Maria Vittoria 52.
Sperti Ant., p. Vitt. Em. I, 18.
Spezia Luigi, 🚗, v. Marna 5.
Sponzilli Uberto, v. Donati 3.
Spurgazzi Ern., v. Moncalvo 2.
Stella Aur. Giosuè, v. Magenta 49
Stillio Placido, v. S. Quintino 24.
Strada Emma, v. Marco Polo 23.
Strada Eugenio, v. Marco Polo 23.
Stratta cav. Carlo, v. Balbo 1.
Tallone cav. Eug., c. Presid. Wilson 6, *studio* v. Basilica 3.
Talucchi Luigi Paolo, c. Valentino 7.
Tasca Luigi, 🚗, v. Venti Sett. 99.
Tedeschi Cesare, c. Antonelli 35.
Tedeschi Mass., 🚗, v. Filangeri 8.
Tedeschi Vitt., ✣, c. Vitt. Em. II, 67.
Tessiore cav. Angelo, p. Carlo Emanuele II, 9.
Testa Adolfo, v. Belfiore 19.
Thermignon Gio., v. S. Chiara 8.
Thovez Ettore, c. Siccardi 69
Tinivella Carlo, via Susa 23
Tioli Annibale, v. Princ. Tommaso 33.
Tirone Giovanni, v. Morosini 16.
Tommasina prof. Cesare, 🚗, via Pastrengo 18.
Toppia Franc., c. Re Umberto 10.
Torasso Andrea, c. Valentino 37.
Torta Carlo, v. Venti Settem. 28 *bis*.
Tosi Giacinto, 🚗, p. Statuto 9.
Tournon conte Adriano, v. Cernaia 44.
Trasciatti Angelo, v. Pastrengo 25.

Treves Abramo, 🚗, fu Samuele, c. Re Umberto 15.
Treves Vittorio, 🚗, c. Siccardi 22.
Trinchero Carlo, v. Napione 8.
Truchetti Giovanni (Forno Rivara).
Tua Amilcare, v. Corte d'Appello 7.
Turiani Ettore, uff. 🚗, p. Statuto 11.
Turin Roberto, c. Vitt. Eman. II, 84.
Ufreduzzi Nicola, v. Massena 4.
Vaccari Carlo, v. Arsenale 33.
Vaccari Luigi, 🚗, v. Arsenale 33.
Vaccarino Ern., v. Cernaia 22.
Valabrega Raff., v. Milazzo 2.
Vallauri Gio., uff. 🚗, c. Oporto 31.
Valletti Ugo, v. Duchessa Jolanda 40.
Vandone di Cortemiglia Antonio, comm. 🚗, p. Vitt. Eman. I, 19.
Vandone Ernesto, v. Silvio Pellico 16.
Vanni ing. Mario, 🚗, corso Vittorio Emanuele II, 88.
Velati-Bellini Gius., 🚗, v. Parini 5.
Venchi Luigi, v. Acqui 4.
Venturi Gio., v. Vanchiglia 1.
Verda Gio, v. S. Chiara 20.
Vergnano Cesare, 🚗, v. Mercanti 16.
Veronelli Giac., via Principe Tommaso 45.
Vicarj Mario, comm. 🚗, *uff.* c. Vittorio Eman. II, 68, *abitaz.*, v. Montevecchio 24.
Vigliani Giac., c. Vinzaglio 9.
Vigna Guglielmo, v. Pietro Micca 8, *abitazione* v. Gropello 4.
Villanova Antonio, v. Ponza 4.
Villanova Gesualdo, v. Brofferio 1.
Villanova Giacomo, v. Ponza 4.
Vinca Ant., v. S. Anselmo 31.
Visconti Gius., v. Ormea 60.
Visetti Giuseppe, v. Passalacqua 2.
Vogliano Germano, comm. 🚗, via San Quintino 48.
Vottero Gius. Francesco, v. Belfiore 10.
Weigmann Rodolfo, c. Re Umberto 89.
Zanetti Filippo, v. Belfiore 7.
Zanetti Gius., p. Carlo Em. II, 9.
Zangelmi Carlo, v. Melchior Gioia 11.
Zangelmi Vitt., v. Mad. Cristina 9.
Zanotti-Bianco Ottavio, comm. 🚗, v. della Rocca 28.

Ingegneri

che hanno ottenuto il certificato di capacità nelle applicaz. industr. dell'elett otecnica.

Agudio Paolo, c. Re Umberto 94.
Ambrosetti Mario, v. Carlo Alberto 31.
Arnò Riccardo, v. S. Anselmo 24.
Artom Alessandro, grand'uff. 🚗, corso Siccardi 18.
Baggio Guido, c. Vinzaglio 62.
Baldi Camillo, c. Massimo d'Azeglio 72.
Barberis Antonio, v. Bogino 11, *abit.* via Po 35.
Biagini Giuseppe, v. Bogino 4.
Bisazza cav. Giuseppe, via Duchessa Jolanda 25.
Boella Gio., v. S. Donato 9.
Borsarelli Mario, v. Venti Sett. 9.
Busso Carlo, v. Bertola 49.
Caminati Carlo, 🚗, c. Vinzaglio 34.
Campari Gius., v. Belfiore 7.
Carbone Pasquale, v. Passalacqua 10.
Cucchiarelli G.
Cusmano ing. Andrea, c. Re Umberto 94.
Debenedetti rag. Salvatore, via Michelangelo 11.
Demonte Agostino, v. Montecuccoli 4.
Facchini Gio., p. Statuto 15, *studio* corso Vitt. Em. II, 68.
Fano cav. Ugo, v. Bologna 71.
Ferrua Vittore, v. Garibaldi 23.
Fontana Mario, p. Mad. degli Angeli 2.
Fontana Vinc., p. Vitt. Eman. I, 12.
Galleano Mario, c. Siccardi 69
Gatti Luigi, v. Baretti 34.
Giay Emilio, v. Goito 8.
Giupponi Luigi, c. Regina Margherita 14.
Hess Adolfo, v. Princ. Amedeo 22.
Icardi Mario, v. Mad. Cristina 11.
Lingua Angelo, c. Valentino 40
Luda di Cortemiglia Cesare, corso Siccardi 57.
Magrini Effrem, uff. 🚗, v. Marenco 4.
Marenco cav. uff. Emilio, v. Po 6.
Mattè Trucco Giacomo, c. Sommeiller 9*bis*.
Morelli prof. Ettore, uff. 🚗, corso Re Umberto 82.
Moreno Luigi, v. Principe Amedeo 32.
Mussino Luigi, c. Vitt. Emanuele 105.
Neyrone cav. Gino, v. S. Massimo 38.
Olivetti Alberto, c. Francia 30
Orlandini Orlando, c. Reg. Margh. 102.
Palestrino Carlo, 🚗, v. Vincenzo Vela 17.
Penati Carlo, 🚗, v. Sacchi 20.
Peyron Emanuele, v. Nizza 43.
Pianzola Franc., v. Donati 27.
Pollone Melchiorre, c. Ponte Mosca 8.
Porcheddu G. Antonio, comm. 🚗, corso Valentino 20.
Pugliese Achille, v. Mercanti 18.
Quagliotti Augusto, p. Vitt. Em. I, 1.
Ricci dott. Carlo Luigi, v. Montevecchio 30.
Scaramiglia Luigi, v. Gropello 2 *bis*.
Scarampi Luigi, v. Cavour 50.
Segre Vito, 🚗, c. Re Umberto 84.
SOCIETÀ ANONIMA KOELLIKER, v. Lagrange 2 e v. Lamarmora 40.
Soleri Elvio, ✱ e comm. 🚗, via Maria Vittoria 52.
Talucchi Luigi Paolo, c. Valentino 7.
Tasca cav. Luigi, v. Venti Sett. 99.
Testa Adolfo, v. Belfiore 19.
Tommasina prof. Cesare, v. Pastrengo 18.
Treves Abramo, 🚗, fu Samuele, corso Re Re Umberto 15.
Treves cav. Vittorio, c. Siccardi 22.
Venchi Luigi, v. Acqui 4.

Collegio
dei Geometri della Città e Provincia

Via Garibaldi 43.

Costituito da circa trent'anni, allo scopo di provvedere alla tutela del decoro e dei diritti della classe promuovendone gli interessi morali e materiali.

Appartengono al Sodalizio i licenziati degli Istituti industriali e professionali dell'Italia con diplomi di geometri, periti agrimensori, periti agronomi, ecc.

Contributo annuo lire 12 per i Soci residenti in Torino professionisti, lire 6 per non professionisti e lire 4 per quelli residenti nella provincia od aggregati.

Il collegio possiede una biblioteca di pubblicazioni tecniche e vari strumenti professionali che concede in uso ai Soci (tacheometro, livelli a cannocchiale e ad acqua, planim tri-squadri graduati e semplici, ecc.).

Presidente

Geymonat cav. uff. G. B., v. Assarotti 4

Vice-presidenti

Coppa Gio. Maurizio, p. Carlo Eman. II, 1.
Tonelli cav. Francesco, v. Orfane 16.

Consiglieri

Carando Enrico, v. Orfane 6.
Cermelli Giuseppe, v. Gioberti 67.
Fioretta Felice, v. Gropello 15.
Germano Camillo, c. Oporto 31 *bis*.
Montalenti Alessandro, c. Siccardi 53.
Peyretti cav. uff. Ernesto, v. S. Agostino 12.
Perrone rag. Giuseppe, c. Francia 5.

Revisori dei conti

Dolando Domenico, c. Vinzaglio 18.
Ray Carlo (Chieri).
Tagna Giuseppe, v. Perrone 8.

Segretario

Bosco rag. Vincenzo, v. Siccardi 1.

Vice-Segretario

Boccardo Michele, v. Stampatori 6.

Cassiere

Alsona-Bertazzi cav. Giulio, via Carlo Alberto 18.

Geometri ed Agrimensori

I segnati con un T sono iscritti al Trib. Civile e Penale, quelli con un C sono iscritti alla Corte d'Appello, quelli con * sono professionisti, quelli con due ** sono professionisti ed inscritti al Collegio e quelli con *** non sono professionisti ma inscritti al Collegio.

**Abate Gian Franc., v. Mercanti 19.
**Alberto Gio., v. Campana 25.
Allara-Perla Pietro, v. Valeggio 18.
T) Allemano Fel., v. Rosta 3.
**Alsona-Bertazzi cav. Giulio, via Carlo Alberto 18.
Amede Lorenzo, v. S. Agostino 6.
**Amey Pietro, v. Susa 23.
***Antoniotti Gio., p. Lagrange 2.
***Artois Franc., v. S. Chiara 35.
Audino Enrico, v. Ospedale 32 e p. Castello 12.
***Audino Giuseppe, via Valsalice (int. 9).
**Baralis Gius., c. Re Umberto 25.
***Barberis Enrico, v. Mazzini 31.
***Barberis Paolo, v. Papacino 3.
Barbero Andrea, v. Stampatori 4.
Barbosio Mario, v. S. Quintino 60.
Bellia Pier Vinc., v. Pietro Micca.
***Benso Gaspare, p. Denina 3.
T) Bermone Gio., v. Garibaldi 4.
***Bernasconi Luigi, c. Inghilterra.
Bersone Luigi, p. Denina 1.
Bertoldi Maur., v. Pio Quinto 18 e v. Princ. Tommaso 3.
Bertolè Lodovico, v. Bardassano 15.
**Bertolino Enr., v. Mercanti 17.
***Bertolone Pietro, v. Felizzano 16.
Bertolotti Carlo, c. Vitt. Em. II, 64.
Besozzi Francesco.
T)**Boccardo Michele, v. Stampatori 6.
T) Borelli Giuseppe, v. S. Quintino 22.
T) **Borione Agostino, *ufficio* v. Andrea Peyron 46, *abitaz.* v. Allioni 1.
Boschetti Mario, c. Oporto 35.
CT)**Bosco rag. Vinc., v. Siccardi 1, p. 1.
**Bottini Cesare, v. Fabro 2.
***Burzio Romeo, v. Gio. Prati 1.
***Bussolino cav. Vitt., v. Gioberti.
Buzzetti Emilio, v. S. Donato 1.
**Buzzi Giacomo, v. Bonafous 7.
**Buzzo-Margary Pompeo, via Barbaroux 10.
Camandona Vitt., c. S. Martino 4.
***Cametti Gio., geom., c. Grugliasco 6.
***Camia Giuseppe, v. Cassini 36.
Cantore Leandro, v. Scalenghe 6.
Capello cav. Gio., c. Firenze 61.
**Capra Giovanni, c. Francia 198.
T) **Carando Enrico, v. Orfane 6.
**Cardani Francesco, v. Mazzini 30.
***Castellano Gio., c. Oporto 57.
Castellaro Gius., c. Reg. Margh. 92.
Catella Gius., c. Vitt. Em. II, 96.
C) Catella Roberto, v. Assarotti 15.
T) **Cavallo Ces., succ. Bechis, via Venti Settembre 64.
Cavallo Giacomo, c. Reg. Margh. 22.
**Cavallo Pietro, v. Venti Settembre 64.
Cerato Francesco, v. Garibaldi 21.
Ceriana Ernesto, v. Schina 8.
***Cermelli Gius., v. Gioberti 67.
**Chiambretto rag. Michele, via San Donato 23.
T) **Chiantore Pilade, v. Botero 16.
Chinaglia Aless., p. Vitt. Em. I, 12.
Clara Federico, p. Mad. Cristina 2.
Colomba Ant., str. alle Palazzine Villa *La Quiete* (str. Val Salice).
***Conti Santino, v. S. Quintino 34.
**Coppa G. Maurizio, p. Carlo Em. II, 1.
***Corlando Quintino, c. Principe Oddone 66.

Costa Attilio, v. Princ. d'Accaja 30.
***Costantino Michele, c. Racconigi 109.
Cravera prof. Giacinto, v. Monte di Pietà 21.
Cravera Pietro A., ✻, v. del Carmine 4.
***De La Pierre cav. Antonio, v. Gioberti 38.
Della Noce Guglielm., v. Lamarmora 24.
Delpiano Vinc., v. Lamarmora 41.
Delprato Demetrio, c. Ferruccio 23.
***Delù Enrico, ✻ e 🖃, c. Inghilterra 21.
Denina Edoardo, v. S. Francesco da Paola 33.
**Dolando Domenico, c. Vinzaglio 18.
Donato Pio, v. Valperga Caluso 6.
T) **Dovo Angelo, v. Bertola 29.
**Drovetti Bened., v. Fiochetto 1.
Enrico Gius., v. Garibaldi 21.
Fabbri Augusto, v. Bellavista 8.
Faja Secondo, 🖃, v. Le Chiuse 5.
T) **Fauda prof. cav. Carlomagno, v. San Massimo 32.
Fauda Leone Quinto, v. Montebello 32.
Ferrabino Enrico Armando, v. Belezia 10.
Ferraris Carlo, v. S. Dalmazzo 20.
CT) Ferrero Alessandro, c. Francia 1 *bis*.
*Fino Felice, v. Garibaldi 31 e v. Torquato Tasso 5.
Fioretta Felice, v. Gropello 15.
***Fiori Giuseppe.
**Florio Carlo, v. Lagrange 14.
***Florio Eugenio, v. Napione 49.
***Florio Felice, c. Princ. Eugenio 16.
Fogolin Claudio, v. Vassalli Eandi 18.
Fontana Giac., *studio* v. Pietro Micca 8, *abit.* c. Oporto 38.
**Fontana cav. Nemore, v. Montevecchio 4.
**Fornas Carlo, v. Barbaroux 20.
***Fresia Franc., v. Massena 51.
***Gagliardi Vitt., c. Savona 26.
Gallo Bernardino, v. Campana 7.
Gallone Gius., c. Dante 7.
Garbarino Federico, c. Vitt. Emanuele II, 104.
Gariglio Feder., v. Fr. Lanfranchi 24.
T) ***Gariglio Francesco, 🖃, v. Francesco Lanfranchi 24.
Gaurone Calisto, 🖃, v. Gioberti 67.
***Gerrone Modesto, c. Ponte Mosca 3.
***Gastaldi Gioachino, c. Duca di Genova 6.
*Germano Camillo, c. Oporto 31 *bis*.
***Geymonat G. B., uff. 🖃, v. Assarotti 10.
***Giachetti Virginio, c. Regio Parco 14.
***Giacobino Roberto, v. Lagrange 26.
Girardi Gioach., v. Balme 25.
**Gravier Achille, v. Gropello 6.
Guglielminotti Gio., v. Garibaldi 33.
Gundetti Vitt., v. Massena 94.
***Gualdo Mario, v. Marco Polo 37.
***Guglia Silvio, v. Donati 14.
Lampo Gio., v. Duch. Jolanda 20.
Lecco Ernesto, 🖃, v. Cibrario 62.
Leone Gio., v. Drovetti 25.
T) Lesca Luigi, v. Corte d'Appello 9.
**Lorenzati Franc., v. Sforzesca 4.
Loretz Gius., c. Ponte Mosca 8.
**Lossa Virgilio, v. Parini 12.
***Macciotta Baldass., v. Massena 92.
**Magnani Igimio, v. Massena 55.
***Malano Franc., v. S. Giulia 18.
T) *Martignone Costant., v. Garibaldi 38.
***Martina Bartol., 🖃, v. Saccarelli 9.
Massa Ferdinando, via Bernardino Galliari 14.
T Maury Older., v. del Carmine 4, p. 2.
Meregaglia Daniele, uff. 🖃, c. Siccardi 78.
Merlo-Pich Dom. Mario.
Micca Secondo, corso Vittorio Emanuele II, 22 *bis*.
Molinari Gius., v. Bardassano 15.
Molineri Edoardo, v. Cristoforo Colombo 33.
***Montalenti Aless., c. Siccardi 53.
**Montecucchi Pietro, v. Meucci 2.
**Morgando Luigi, p. Statuto 17.
**Moriondo Pio, v. Genova 27.
*Mosca Mario, v. S. Secondo 95.
Musso comm. Giuseppe, c. Giovanni Lanza 76.
Negri Annib., c. Inghilterra 39.
**Noro Antonio, v. Massena 51.
**Norzi Alfredo, c. Princ. Eugenio 16.
Nosenzo Riccardo, str. Cavoretto 2.
Olivero rag. Cesare, v. Principe Tommaso 26.
T) **Olivero rag. prof. Giov., v. Pietro Micca 8.
**Ollivero Eug., v. Superga 23.
Ormezzano Adolfo, v. Valeggio 24.
**Otta Enrico, v. Venti Settembre 78.
Pangella Lor., 🖃 str. Valsalice 20.
Pasteris Ugo, v. Garibaldi 39.
***Pastore Mario, v. Pio Quinto 9.
**Pellissone Ett., p. S. Carlo 1.
**Perrone Giuseppe, c. Francia 5, p. 1°.
Perrone Magg., v. Montecuccoli 9.
CT)**Peyretti Ernesto, ✻ e uff. 🖃, via S. Agostino 12.
Pesce Ugo, v. Giaveno 24.
*Piacenza Gio., v. Saluzzo 4.
Pistono Federico, c. Reg. Margh. 148.
*Pistono Fort., v. Le Chiuse 25.
T) **Pittarelli Giacomo, 🖃, v. Milano 2.
Ponzano Gius., v. Rosolino Pilo 12.
Portigliatti Secondo, v. Principe Amedeo 52.
Prata Francesco, c. Re Umberto 71.
***Pregno Ercole, v. Massena 7.
Prelle prof. Massimo, corso Inghilterra 11 *bis*.
Preve Francesco, c. Princ. Oddone 10.
Quassolo Gio., v. S. Secondo 56.

T ***Rabagliino Ricc., v. Baucheron 4.
***Ramella Gius., v. Torricelli 37.
***Ramella Guido, v. Lagrange 16.
Rasero Gius., v. Princ. Tommaso 35.
Ratti Gius., v. Cesare Battisti 1.
T ***Ratti cav. Odoardo, v. S. Secondo 15.
T ***Ratti Pietro, v. S. Secondo 15.
***Regis Michele, corso Vittorio Emanuele II, 111.
Rezzonico Carlo, ☎, via Amedeo Avogadro 19.
***Ribobella Gustavo, v. Venti Settembre 57.
Robiola Giuseppe, p. Vitt. Em. I, 8.
***Rocca Pietro, v. Sacchi 16.
**Rocchietta Pietro, v. Plana 11.
** Rocchigiani Gino, v. Campana 2.
T ***Rossi Cesare, ☎, v. Genova 20.
***Rossi Domenico, v. Monferrato 13.
**Sabbadini Lodovico, v. Luserna 1.
***Saccaggi Pietro, c. Reg. Margh. 73.
Salerno Edoardo, v. Cesana 109.
**Scarafia Ces., v. Porta Palatina 19.
**Scarafia Enr., v. Porta Palatina 19, p. 2.
Scarafia Tancredi, str. Villaretto 8.
***Scussel Vincenzo, v. Garibaldi 43.
***Semeria Fermo, c. Valentino 1.
Silva Luigi, ☎, v. Quattro Marzo 1, p. 2.
Sinistro cav. Severino, v. Accademia Albertina 3
Sogno Andrea, v. Donati 29.
Sogno Carlo, ☎, p. Vitt. Eman. I, 18.
**Sogno Gilberto, v. Chivasso 8.
Sogno Rodolfo, p. Vitt. Em. I, 18.
Sormano Ilario, c. Castelfidardo 25.
***Spanna Mario, v. Cibrario 11.
Stella Felice, v. Magenta 49.
**Tagna Gius., v. Perrone 8.
Tarizzo G. B., c. Vinzaglio 44
Tasca Enr., v. Principessa Clotilde 26.
***Tassone Bernardo, v. Venti Sett. 20.
***Tonelli Franc., ☎, v. Orfano 16.
**Trinchero Francesco, c. Oporto 49.
***Trivero Mario, p. Savoia 4.
C ***Vacchetta Melchiorre, v. Chieri 4.
***Vaino Giovanni, v. Vitt. Amedeo 17.
T ***Varvelli Ant., v. Franco Bonelli 12.
**Vassallo Giov., v. Consolata 3.
C ***Villa Ettore, ☎, v. Milano 1
*Visetti Luigi, v. Cibrario 27.
*Weber Arnoulet Roberto, v. Principe Tommaso 7.
Zuccarelli rag. Carlo Mario, via Fabro 8 *bis*

Cameggiatori.

Battaglino Giuseppe, v. Mazzini 35.
Colombatti Giuseppe e figlio, via Legnano 16.
Colombatti Carlo, v. Legnano 16.
Fornelli Marco, v. Cimischia 31

Collegio dei Ragionieri di Torino

(Costituito per legge 15 Luglio 1906)

L'esercizio pubblico della professione di Ragioniere, spetta ai Ragionieri regolarmente inscritti nei collegi. I ragionieri inscritti in un Collegio hanno facoltà di esercitare la professione davanti a tutte le Autorità Giudiziarie del Regno; le quali ove non sianvi ragioni in contrario, affideranno i propri incarichi in materia di ragioneria agli inscritti nei Collegi.

Le funzioni speciali del Ragioniere sono: Tenuta di Contabilità per aziende pubbliche e private; Liquidazioni volontarie; liquidazioni in caso di fallimento; revisione delle scritture; Curatele; Perizie; Divisione di patrimoni; Compilazione dei relativi progetti; Piani di graduatorie giudiziali; Perizie Giudiziarie; Riordinamento di contabilità; Resa di conti.

Presidente

Gitti prof. cav. Vincenzo, v. Garibaldi 21

Segretario ff.

Ferroglio Pietro, v. Po 25.

Tesoriere

Falco cav. Aless., v. Genova 23.

Consiglieri

Bottino cav. prof. Pietro, v. Fabro 8
Casella Alfredo, c. Vitt. Eman. II, 24.
Cellini Augusto, v. Bertola 31 *bis*
Galvano Gio., v. Amedeo Avogadro 2
Klinger Alberto, v. Saluzzo 40.
Orta prof. Federico, v. Garibaldi 40
Ricchiardi Gius., v. Amedeo Avogadro 2
Sacco dott. Luigi.
Segre dott. prof. cav. Salvatore, corso Siccardi 15.
Sensile Giuseppe, v. Venti Settembre 71
Tibò cav. Francesco, v. Cavour 12

Ragionieri.

Alberganti Aless., c. Vinzaglio 3.
Alberto Alberti, v. Pifletti 38.
Ansaldi Giuseppe, v. Garibaldi 21
Appiani prof. Gio., v. Enrico Cialdini 3
Asaro Bartolomeo, v. Garibaldi 23
Astuti prof. Pietro, v. Alberto Nota 3
Avenati Pietro, v. Masserano 1.
Bachi Donato, c. Vitt. Em. II, 111.
Bachi Enrico, v. Assarotti 11.
Bertasso cav. Luigi, v. Vanchiglia 14
Bertino Ottavio, v. Mercanti 16.
Bonadè-Bottino Guido, v. Barbaroux 20
Bosco Luigi.
Bosco geom. Vinc., v. Siccardi 1
Boselli nob. cav. Cataldo, colonnello, via Nizza 151.
Bottino cav. prof. Pietro, v. Fabro 8.
Broglia prof. cav. Gius., v. Rosta 9.
Brunato Gabriele, v. Corte d'Appello 2
Cammarata Giuseppe, v. S. Quintino 19
Candelo Pier Giov., v. Villafranca 33.
Cappellaro Pietro, v. Garibaldi 35.
Caramello cav. Gius., v. Montebello 19

Casella Alfredo, c. Vitt. Eman. II, 24.
Castagnone Massimo, v. S. Francesco da Paola 33.
Castellano cav. Antonio, v. Garibaldi 3.
Castella Giacomo, v. Carlo Alberto 33.
Cellini Augusto, v. Bertola 31 *bis*.
Cerruti-Mistrot nob. cav. Piero, v. Giovanni Botero 2 ang. p. Palazzo di Città.
Chiorgis Enrico, v. S. Anselmo 13.
De Gobbis prof. Francesco (Roma).
Colli di Otello, *studio* v. Parini 12, *abit.* Princ. Tommaso 16.
Comessi cav. Luigi, p. Statuto 4.
Conio Alessandro, v. Genova 23.
Cornaris cav. uff. Carlo, v. Lagrange 12.
Corvetto cav. Ferdinando, corso Massimo d'Azeglio 72.
Cottini comm. Gius., v. Bogino 2.
Ferroglio Pietro, via Po 25.
Follis Alberto, v. Sebastiano Valfrè 14.
Formura Ezio, c. Moncalieri 113.
Fubini Giulio, c. R. Umberto 42.
Gallo Guido, v. Botero 8.
Gasca prof. Luigi, v. Principi d'Acaja 7.
Giovanino Gio., v. Am. Avogadro 26.
Gonella Pietro, v. Botero 8.
Grassone Bart. Cam., v. Donati 27.
Grimaldi Gio., v. Magellano 10.
Grosso Angelo, v. Venti Settembre 54.
Gulli cav. prof. Vinc., v. Garibaldi 21.
Gussoni comm. Gerardo, v. Perrone 5.
Gustodi Silvano, v. Perrone 5.
Ilarsso Vittorio, v. Corte d'Appello 11
Klinger Alberto, v. Saluzzo 40.
Lanzo Ugo, v. Pietro Micca 8.
Lessi Ernesto, v. Fabro 6.
Lessi Alessandro, v. Parini 12.
Margarotti Gius., piazza Vittorio Emanuele I, 22.
Marietto Gius. Oscar, v. Mad. Cristina 35.
Mazzia Armando, corso Vittorio Emanuele II, 67.
Mellana Pier Filippo, v. Corte d'Appello 11.
Meglio Felice, v. Berthollet 27.
Mercanti cav. uff. Ern., c. Princ. Oddone 81.
Morelli Giovanni.
Mucciacchi Pietro, v. Meucci 2.
Nicolello Angelo, v. Silvio Pellico 18.
Oddasso Franc. Mario, v. S. Anselmo 1.
Olivero Giuseppe, v. Po 9.
Orsello geom. Gio., v. Pietro Micca 8.
Orta prof. Feder., v. Garibaldi 40.
Pascal-Brocca dott. Bernardino, p. Statuto 9.
Pavesi Guglielmo, c. Raffaello 28.
Peratti geom. cav. uff. Ern., v. S. Agostino 12.
Perino Alessandro, v. Garibaldi 33.
Pesce Carlo, v. Venti Sett. 72.
Ravenga Gius., v. Garibaldi 23.
Ricchiardi Gius., v. Amedeo Avogadro 26.
Sacco Luigi.
Sanero Bart., v. Ottavio Revel 17.
Sanero Gio., v. Ottavio Revel 17.
Saxer Edoardo, v. Alfieri 19.
Sciolla Ernesto.
Segre prof. Salvatore, c. Siccardi 15.
Sensile Gius., v. Venti Sett. 71.
Serazzi prof. Gio., c. Oporto 21.
Sighieri Giovanni.
Sogno Mestorino, c. Sommeiller 22.
Terracini Augusto, p. S. Carlo 1.
Tibò cav. Franc., v. Cavour 12.
Todros Davide, c. Vitt. Eman. II, 111.
Torassa prof. Pietro, p. Statuto 16.
Torretta cav. Luigi, v. Ospedale 9.
Uberti Gio., v. Alberto Nota 3.
Valletta cav. prof. Vitt., v. Garibaldi 23.
Verme Angelo, v. Alberto Nota 3.
Viazzi prof. Mario, c. Oporto 35
Vogliotti cav. Gius., v. Am. Avogadro 20.
Zuccarelli Giuseppe, c. Vinzaglio 5.
Zunino prof. Lor., v. della Consolata 11.

Ragionieri non inscritti al Collegio.

Accatino Giov., v. Madama Cristina 116.
Acunzo Severino, v. Po 7.
Agnisetta Arnaldo, c. Cairoli 24.
Alasia Alfonso, v. del Carmine 4.
Ambrosio cav. uff. Arturo, v. Bezzecca 2
Andreis Aless., v. Modena 49.
Arcudi dott. Giovanni, v. delle Orfane 7.
Armenise Gius., v. Beaumont 2.
Baraldi Massimo, v. Arsenale 4.
Benini Bino-Enzo, v. Cibrario 36.
Bergamini dott. Paolo, v. Madama Cristina 116.
Bevilacqua Guido, v. Maria Vittoria 32
Blanchin Lorenzo, v. Roma 32.
Borda Remo, c. Marco Polo 44.
Borelli Gius., v. S. Quintino 22.
Broda prof. Manfredo, c. Re Umberto 45.
Brugo Giuseppe, c. Oporto 29.
Bruno Ernesto, v. Gioberti 28.
Bruno M. G., v. Donati 15.
Bruno Pietro, c. Re Umberto 11.
Bussano Celestino, c. S. Maurizio 63.
Calegari Andrea, v. Sacchi 42.
Camagna Evasio, v. Bertola 37.
Campia Giov., c. Reg. Margherita 216.
Candelo prof. Pier Gio., v. Villafranca 33.
Cappelletti Viscardo, c. Vitt. Em. II, 32.
Castelli Paolo Gino, v. Costigliole 20.
Catella Roberto, v. Assarotti 15.
Cavallero dott. Enrico, c. Vitt. Em. II, 29.
Chelotto Augusto, v. Bellini 6.
Chiambretto Michele, v. S. Donato 23.
Chicco Enrico, v. Montecuccoli 4.
Clava Enrico, v. Sacchi 48.
Clemente Attilio, v. Ponza 2.
Cornalba prof. Mario, c. Reg. Margh. 218.
Costa Guglielmo, v. Palmieri 4.

Cuccodoro prof. Gius., c. Francia 32.
Curione Ettore, c. Oporto 21.
Debenedetti Mario, v. S. Secondo 23.
Debernardi Franc., v. Massena 53.
Desio Emilio, v. Orfane 7.
Durando Rocco prof.ª dott.ª Caterina, v. Villa della Regina 37.
Emanuelli Edoardo, v. Fiochetto 3.
Fasano Felice, v. Andrea Doria 8.
Fava Annibale, v. Pietro Micca 20.
Ferrero Michele, v. Mercanti 9.
Foa Graziadio, v. Mad. Cristina 47.
Foa Roberto, v. Lagrange 41.
Gadoni Giuseppe, v. Consolata 8.
Gambini Giuseppe, v. Gioberti 29.
Genta cav. Enrico, v. Susa 6.
Giordana Franc., v. S. Quintino 45.
Giura dott. Giuseppe, v. Leonardo da Vinci 6.
Griva Pietro, v. S. Chiara 33.
Guida Michele, c. Vittorio Eman. II, 62.
Jona Emanuella, c. Re Umberto 61.
Jona Luciano, v. Garibaldi 23.
Lahmi Clemente, c. S. Maurizio 25.
La Rosa Alberto, v. Madama Cristina 96.
Legnazzi A. M., v. Mazzini 40.
Lupo comm. Pasquale, v. S Teresa 11.
Luria cav. Davide, p. Lagrange 1.
Maggia Serafino, v. Pietro Micca 20.
Mantovani cav. Ubaldo, v. Ormea 41.
Marchini cav. Alessandro Paolo, corso Francia 17.
Massano Aldo, v Cibrario 11.
Mensa Euclide, v. Nizza 52.
Merini Pietro, v. S. Franc. da Paola 4.
Milanesio Stefano, v. Carlo Alberto 36.
Mimolo dott. Mario, c. Valentino 9.
Montiferrari Carlo, v. Alfieri 24.
Morre dott.ª Elvira, v. Garibaldi 14.
Moscatelli Alfredo, v. Garibaldi 41.
Musso Cesare, c. Francia 105.
Nole Piero, v. Gropello 4.
Norsa Angelo, v. Garibaldi 18.
Olivero geom. Cesare, v. Principe Tommaso 26.
Oneglio Ignazio, v. Sforzesca 3.
Oneglio Piero, v. Bellavista 13, 15.
Origlia Natale, v. Venti Settembre 65.
Palazzo Franc., v. Giulio 8.
Pampione Silvio, v. Bertola 49.
Pappalardo Francesco, v. Amerigo Vespucci 13.
Pannacci Dante, v. Vassalli Eandi 29.
Pastorino Giuseppe, v. Roma 24.
Piacenza Mario, v. Pastrengo 19.
Piergiovanni Telemaco, v. Gius. Pomba 16.
Pignatta Gius., v. Mazzini 12.
Pinelli nob. Lodovico, v. Ottavio Revel 18.
Poisetti Gian Maria, v. Bogino 12.
Ponzano Gius., p. Vitt. Eman. I, 11.
Quaini Luigi, v. Mazzini 31.
Quirico Gio. Angelo, v. Roma 20.
Radi Luigi, v. Garibaldi 57.
Raviola Margherita, c. Inghilterra 45.
Re Gio. Aristide, v. Campana 5.
Robutti Mario, v. Ospedale 11.
Roggero dott. prof. Ettore, via Stampatori 12.
Roggiapane Orazio, v. Demonte 30.
Rolla Pietro Felice, v. Mercanti 11 e 16.
Rossotto Pietro, v. Arcivescovado 10.
Sacerdote Alberto, v. Cervino 66 e 68.
Saettone Margherita, corso Regina [illegible] gherita 180.
Segre Renato, v. Maria Vittoria 50.
Scolari Pietro, v. Giov. Bertini 14.
Siccardi dott. Giacinto, cast. del Valentino.
Spinardi Gius., v. del Carmine 31.
Succo dott. Giulio, v. Garibaldi 57.
Tabusso Ettore, c. Peschiera 18.
Taricco Giov., v. Sacchi 42.
Tartara Pier Luigi, v. Agost. Lauro 16.
Torta Roberto, c. Ponte Mosca 10.
Tozzi Renato, v. Goito 2.
Treves Elia Em., v. Maria Vittoria 24.
Valabrega-Lahmi Gisella, c. S. Maurizio 25.
Valabrega Marco, v. Madama Cristina 15.
Villata prof. dott. Gius., v. Roma 3.
Zanchi Andrea, v. Montebello 22.
Zanchi Camillo, c. Re Umberto 11, *abitazione* v. Alpi 9.
Zinaglia Arturo, v. Giuseppe Pomba 16.
Zuccarelli Carlo Mario, v. Fabro 8 *bis*.

Professori di Ragioneria

diplomati dalla Sez. Magistrale della R. Scuola Superiore di Venezia.

Cuccodoro prof. rag. Gius., c. Francia 32.
Dessoli prof. dott. Domenico, v. Po 6.
Durando-Rocco dott.ª Caterina, v. Villa della Regina 37.
Torassa prof. rag. Pietro, p. Statuto 16.

Consiglio dell'Albo Professionale dei Dottori in Scienze Commerciali

per le provincie di Torino, Cuneo, Alessandria e Novara.

Segreteria: Piazza Statuto 12, 64-53.

Presidente
Broglia cav. dott. rag. Gius., v. Rosta 9.

Consiglieri
Fabris comm. avv. dott. Pier Giuseppe, c. Siccardi 18.
Segre dott. prof. rag. cav. Salv., corso Siccardi 15.

Segretario
Graziani avv. dott. Graziano, p. Statuto 12.

Tesoriere
Giovine dott. rag. Angelo, v. Venti Settembre 54.

Albo Professionale dei Dottori in Scienze Commerciali

(Distretti delle Eccellentissime Corti d'Appello di Torino e Casale).

Andreoni avv. dott. Aldo, v. Arcivescovado 1A.
Ballarino dott. Gabriele (Casale)
Bassamini dott. rag. Paolo, v. Madama Cristina 116.
Bo dott. Carlo, v. Gioberti 71.
Bolongaro dott. Alessandro, corso Re Umberto 82.
Broglia cav. dott. rag. Giuseppe, via Rosta 9.
Bulla avv. dott. Stefano, c. Re Umberto 52.
Calliano dott. Giorgio, v. Montebello 4.
Cardonato dott. rag. Francesco (Alessandria).
Cavaglià avv. dott. Alessandro, v. della Consolata 6.
Cavallero dott. rag. Enrico, c. Vittorio Emanuele II, 29.
Cesa dott. rag. Armando (Biella).
Durando dott. rag. Eug., v. Villa della Regina 37.
Fabris avv. dott. Pier Giuseppe, corso Siccardi 18.
Finzi dott. prof. Camillo (Novara).
Gilardini dott. cav. Roberto, v. Giannone 5.
Giovine dott. rag. Angelo, v. Venti Settembre 54.
Giudice dott. rag. Vinc., c. Re Umberto 8.
Gorini dott. rag. Pasquale (Vercelli)
Graziani avv. dott. Graziano, p. Statuto 12.
Lucca rag. Giovanni (Casale).
Mimolo dott. rag. Mario, c. Valentino 9.
Molachino dott. Augusto (Casale).
Monetti dott. rag. Giovanni.
Oddasso dott. rag. Franc., v. S. Anselmo 1.
Pasqual-Brocca dott. rag. Bernardino, p. Statuto 9.
Pellazzari dott. rag. Serafino, v. Maria Vittoria 23.
Pestelli dott. rag. cav. Gino, v. Vittorio Amedeo II, 9.
Pinolini avv. dott. Luigi (Casale).
Romana dott. Enrico, v. Cittadella 1.
Rosazza dott. rag. Cesare (Biella).
Sacco dott. rag. Luigi.
Sanero dott. rag. Gio., v. Ottavio Revel 17.
Segre dott. prof. rag. cav. Salvatore, c. Siccardi 15.
Serazzi dott. rag. Nino, v. Cernaia 15.
Siccardi dott. rag. Giacinto, Castello del Valentino.
Siccardi dott. rag. Gio. Batt., v. S. Franc. da Paola 12.
Spertino dott. rag. Gius., v. Ospedale 20.
Succo dott. rag. Giulio, v. Garibaldi 57.
Torazzi dott. Cesare, v. Cittadella 1.
Valletta dott. rag. Vittorio, v. Garibaldi 23.
Villata dott. Gius., v. Roma 3.

Collegio dei Periti Commerciali e Industriali

legalmente esercenti.

Costituito nel 1890.

Dal ruolo della **Camera di Comm. e Industria di Torino.**

Via Roma 28 (Galleria Nazion., scala *D*).

Consiglio Direttivo
(Triennio 1918-1920)

Presidente
Paniè cav. Ant., v. Cinischia 36.

Vice-presidente
Sardi ing. Vincenzo, c. Vitt. Eman. II, 60.

Segretario
Debenedetti ing. Salvador, via Michelangelo 11.

Cassiere
Ancona Guido, v. Meucci 2.

Consiglieri
Bosso Valentino, v. Cavour 23.
Cattero ing. Angelo, v. Cernaia 22.
Piazzo Luigi, v. S. Agostino 1.
Poesio cav. Giuseppe, c. Inghilterra 19.
Ratti cav. Carlo, v. Quattro Marzo 5.
Rostain Giuseppe, c. Cairoli 2.
Zeppegno prof. cav. Alcide, v. Giannone 16.

Revisori dei conti
Porino Alfredo, c. Orbassano 24.
Rey Francesco, v. S. Agostino 2.
Sereno Gabriele, v. S. Donato 2.

Consulente legale
Paniè on. avv. comm. Felice, v. Consolata 1.

Ruolo dei Periti Commerciali ed Industriali

formato dalla Camera di Commercio.

Sono segnati in carattere grassetto minuscolo gli inscritti nell'Albo del Collegio dei Periti; i segnati col n. 1 sono inscritti nell'Albo del Tribunale civile e penale e della Corte d'Appello.

Antichità e Belle Arti.

Lavini avv. comm. Gius., c. Dante 44.

Arti ed industrie grafiche

Bachi rag. Donato, c. Vitt. Em. II, 111.

Automobili, Velocipedi, Motocicli ed accessori.

Filogamo Domenico, v. dei Mille 24.
Paschetta Eugenio, c. Vitt. Em. II, 123.
Rostain Giuseppe (elettricità ed automobili), c. Cairoli 2.
1) **Marenco** ing. cav. uff. **Emilio**, v. Po 6.

Bestiame, Prodotti del suolo e Latte.

Caffaratti geom. Tommaso, prodotti suolo (Moncalieri).
Perdomo geom. Gio. (macch. agricole e prod. suolo), c. Reg. Margh. 194.

Damiani Cesare, v. Carlo Alberto 29.
Alemanno Giuseppe detto *Argentero*, bestiame Crescentino).
Salvaneschi Ulderico (bestiame, foraggi e cereali) Vercelli.
Rizzola Francesco (frutta e ortaglie), v. Barbaroux 13.
Bechis geom. Pietro (Moncalieri
Moncalvo Gio. (Mazzè Canavese).
Scolari Franc (prod. del latte), v. Po 39.
Bertino rag. **Ottavio** (prod. del suolo), v. Mercanti 16.
Berrini G. **Augusto** (prod. del suolo, macchine e prod. del caseificio), via Alpignano 12.
Marzano Marcello.
Rapelli geom. **Orazio** (Pianezza).

Caffe, Alberghi e Mobili relativi.

Sanero rag. Bart., v. Ottavio Revel 17.
Assauto geom. cav. **Luigi**, v. Pinerolo 45
1 **Chiantore** geom. **Pilade**, v. Botero 16.
1 Cravera cav. geom. Pietro **A.**, via del Carmine 4
Molinari Annibale Angelo, c. S. Maurizio 45.
Rabogliatti Luigi (Ivrea).
Vezzetti Faustino, v. Marna 8.
Garda Alessandro, via Venti Settembre 74.
Basola Alfredo (Vercelli).
Piazzo Luigi, v. S. Agostino 1.
Calosso Franc. (Moncalieri), recapito in Torino, p. Lagrange 2.
Zeppegno Carlo G., v. Giannone 16.
1) **Poisetti** rag. **Gian Maria**, v. Bogino 12.

Carboni. Gas. Elettricità.

Lucifero bar. cav. ing. F. Carlo, piazza Carlo Emanuele II, 9.
Valli Mario, v. Nizza 117.

Carta. Cartoni ed affini.

Rovey cav. Giacomo v. Venti Settembre 54.
Bosso Valentino, v. Cavour 23.
Trossarello rag. **Luigi**, v. Giacinto Collegno 11.
Migliavacca Franc, c. Vitt. Em. II. 98.

Casse forti.

Poesio cav. **Gius.**, c. Inghilterra 19.

Ceramiche e Vetrerie.

Allaira rag. Gio. (ceramiche e terrecotte) (Castellamonte).
Noli Pietro (materie vetrarie), via Mollières 6-8.
Odetti Oreste (ceramiche e vetrerie esclusi lastre e specchi), v. Venti Settembre 71.
Grenni Pietro Dario (cristallerie e vetrerie).

Cereali e prodotti relativi.

Ratti cav. **Carlo** (farine e pane), via Quattro Marzo 5.

Costruzioni civili, Terreni e Fondi rus[tici]

1 Geymonat geom. cav. Gio. Batt[ista], v. Assarotti 10.
1 Tedeschi cav. ing. Massimo, via [Cav.] langeri 8.
1 Ratti geom. Pietro, v. S. Secondo 15.
Peyretti cav. uff. geom. **Ernesto** [via] S. Agostino 12.
1 Blotto ing. Raffaele (Biella)
Rey cav. Gio., v. Genova 27.
1) Cravera prof. geom. Giacinto, v. M[ilano] di Pietà 21.
1 **Pittarelli** geom. cav. **Giacomo** [via] Milano 2.
1) Lesca geom. Luigi, v. Corte d'Ap[pello] 9
Margheris geom. Camillo (Verolengo).
Fino geom. Felice v. Garibaldi [n.]
Camandona geom. Vitt., c. S. Mart[ino].
1) **Barberis** ing. **Antonio**, v. Bogino [n.]
1) Bosco geom. rag. Vinc., v. Siccardi [n.]
Pistono geom. Federico, v. Pisa 17.
1) Bertola ing. Gio., c. Vitt Eman. II 81
1) Boccardo geom. Mich., v. Stampatori 6
Santoni ing. **Arturo** (cementi armati) v. Belfiore 1.
1) **Vacchetta** prof. geom. **Melchiorre**, via Chieri 4.
Bairati ing. cav. **Gio.**, v. Salerno 81
Levi ing. **Riccardo**, c. Vinzaglio 35
Novero geom. Carlo (Nole Canavese).
Borione geom. **Agostino**, v. Amedeo Peyron 46
Bocca geom. Ant. (Biella).
1) **Borrione Annibale**, v. Droverio

Costruzioni stradali, ferroviarie e idrauliche.

1 Vicarj comm. ing. Mario c. Vittorio Eman. II, 68.
1 Masoero ing. cav. Ant., v. Assarotti 4.
Borbonese ing. comm. Enr., corso S. Maurizio 79.
Marzocchi ing. cav. uff. Luigi, via Donati 5.

Costruzioni meccaniche ed industriali.

2) **Guidetti Serra** ing. Felice, c. Giovanni Lanza 63.
Sala ing. **Carlo**, c. Reg. Margh. 84
1) **Sardi** ing. **Vincenzo**, c. Vitt. Em. II, 60
Domenichini Arturo (macchine utensili), v. Venti Settembre 31.
Bertoglio ing. **Italo**, v. Bagetti 21
Amosso ing. Achille (Biella).
Sala Giuseppe, Buttigliera Alta.
Falco ing. Riccardo (macchine e metalli industriali), c. Vitt. Em. II, [n.]
Jacobacci ing. Ferruccio (macchine e impianti industriali), v. Mercanti 16.

Droghe e Coloniali, Olii, Saponi e Candele.

Carpegna Vincenzo, (coloniali), via Avellino 1.
Ceaglio Attilio (olii e saponi), v. Roma 9.

Ferramenta, Chincaglierie, Utensili.

Boffi Giacinto, v. Nizza 31.
Corrado Pietro, v. Beaumont 2.
Dalla Giuseppe, (tubi ferro e acciaio), Buttigliera Alta.

Filati, Tessuti, Maglierie e Mercerie.

Berta cav. Vittorio (tessuti lana e cotone), v. S. Domenico 34.
Bocco ing. **Gio.** (maglierie), Biella.
Crompione rag. Silvio (tessuti in genere), v. Bertola 49.
Della Porta rag. Carlo (forniture per sarti, calzolai ed affini), v. Venti Sett., 72.
Merini rag. Pietro (mode), via San Francesco da Paola 4.
Bellino Luigi (tessuti, broccati e galloni per chiesa), v. Barbaroux 13.
Ottolenghi cav. **Camillo** (tessuti lino e cotone), v. Lagrange 47.
Trullo G. Eugenio (cotone), Sagliano Micca.
Vasini-Tesino G. (lana, canapa e lino), v. Oporto 19.
Ancona Guido (tessuti cotone greggi, tinti e candidi), v. Meucci 2.
Pamiè cav. **Antonio** (cotoni sodi, filati e tessuti, mercerie e chincaglie), via Cinischia 36.
Quarrio Franc. (tessuti), Biella.
Emanuelli Edoardo, (lana, cotone e sete), via Fiochetto 3.
Rey Francesco (maglierie e filati), via S. Agostino 2.
Sereno Gabriele (tessuti per mobili), v. S. Donato 2.
Mussi cav. **Egidio** (tessuti lana, cotoni, seta, lino e fibre vegetali), v. Pietro Micca 20.
Rosso Nicola (tessuti, cotoni e macchinario relativo). Poirino.
Salivetto Francesco (filati cotone e cotoni cardati), v. Berthollet 30
Stabilino prof. Giovanni, (industrie tessili) Biella.
Tessio Lorenzo, (lane greggie, pettinate e cascami), Carignano.
Converso Felice (cotoni, filati e tessuti greggi e tinti), p. Castello 18.

Legnami e Macchine per la loro lavorazione.

Gatti **Antonio**, v. Mad. Cristina 104.

Macchine da scrivere.

Treves cav. **Anselmo,** c. Vitt. Em. II, 63.

Macchine a vapore. Fonderie e Laminazione metalli.

1) Giudetti Serra ing. cav. Felice, corso Giovanni Lanza 63.

Macchinario e Materiale elettrico.

1) Imoda ing. G. L., v. Arsenale 14.
Silvano cav. ing. **Emilio**, c. Giovanni Lanza 61.
Allemano Angelo v. Barolo 50.
1 **Morelli** cav. uff. prof. ing. **Ettore**, c. Re Umberto 82.
Personali ing. Franc. (motori ed impianti elettrici), Biella.
Debenedetti ing. **Salvador** (elettrotecnica), v. Michelangelo 11.
Ambrosetti ing. **Mario**, via Carlo Alberto 31.
Riccardi Giuseppe, c. Oporto 29.
Marenco ing. cav. uff. **Emilio** (elettrotecnica ed automobili), v. Po 6.
Ainardi Achille (Bussoleno).
Formica Antonio (impianti elettrici), v. Principe Amedeo 13.
Campari ing. **Giuseppe**, v. Belfiore 7.

Meccanica.

Feltrini Giuseppe.

Mobili speciali.

1) **Cucca-Mistrot** nob. cav. prof. **Piero** mobili, prodotti agricoli, ammin. diverse, v. Giov. Berchet 2.
De-Maria cav. uff. **G.** (mobili e apparecchi ospitalieri), v. Rossini 10-12.
1) Ferroglio rag. **Pietro**, v. Po 25.
1 Segre prof. dott. rag. Salv., c. Siccardi 15.
Porino Alfredo (mobili, barelle e carrozzelle per ammalati), c. Orbassano 24.

Mode. Confezioni e novità

Burzio Giuseppina, v. Venti Settembre 17.
Ceaglio Ernesta, v. Bogino 2.
Timossi Virginio, v. Lagrange 19.
Bevilacqua Cincinnato, (modisteria e cappelleria), v. Basilica 9.

Oreficerie, Gioiellerie, Argenterie e Minuterie.

Ghirardi cav. **Enrico Giacomo,** via Venti Settembre 46.
Clerico Giacomo, v. Bidone 27.
Labriola cav. uff. Stefano, p. Carlo Felice 6.
Fenocchio Pietro, v. Carlo Alberto 34.
Diena Anselmo, v. Milano 6.

Ottica e Fotografia.

1) **Ratti** geom. **Giuseppe** (Success. Ditta Berry) v. Cesare Battisti 1.

Pelli, Cuoi e Concie.

Timossi comm. **Paolo** (pelli greggie e concie), c. Massimo d'Azeglio 76.
Pia Domenico (pelli bovine fresche e salate), str. Pellerina 346.
Baldracco dott. cav. uff. **Giacinto** (pellami, prodotti chimici ed estratti concianti), v. Schina 15.
Righini cav. **Luigi** (pelliccerie e ombrelli), v. Roma 2.
Della Torre Fausto (pelli greggie e conciate), v. Pio Quinto 3.
Marmo cav. **Giulio Alfredo** (cinghie e olii minerali), v. Cibrario 54.
Momigliano cav. uff. **Pilade** (cinghie ed olii lubrificanti), v. Cibrario 12.

Prodotti chimici e farmaceutici.

Stroppiana dott. cav. **Giacinto** (chimico), v. Goffredo Casalis 32.
Treves dott. **Massimo** (analisi chim.), v. Bava 11.
Zeppegno cav. **Alcide** (anal. chim. industr.), v. Giannone 16.
Vedovi **Emilio** (prod. chim.), via Madama Cristina 65.
Ceruti dott. **Ivanhoe** (prod. chim.), v. Crimea 2.
Tinivella Evaristo (prod. chimici).
Cappelli dott. prof. **Giacomo** G., (anal. chim. industr.), v. Legnano 20.
Maina dott. **Gius.**, prod. farmaceutici e di medicazione, v. Ospedale 36.

Riscaldamento, Ventilazione e condotte d'acqua

Corradini ing. Franc., v. Cavour 7 *bis*.
Marchelli ing. cav. **Luigi**, v. Cernaia 27.
Cattero ing. **Angelo**, v. Cernaia 22.
Piana Vittorio (Chiavazza - Biella).
Scaramuzza ing. **Gino**, c. Vinzaglio 2.

Stampe e Pubblicazioni

Bocco Eugenio, v. Po 39.

Telefoni (impianti e forniture)

Zangelmi ing. **Vittorio**, c. Presidente Wilson 8.

Filati e tessuti per areoplani, dirigibili e palloni

Gazzera Filippo, Setificio Bandenisca Pinerolo).

Vini e Liquori.

Radi rag. Luigi (vini e vasi vinari), via Garibaldi 57.
Guglielmi cav. **Guglielmo**, c. Vittorio Emanuele II, 82.
Guerreschi Marcello (vini, liquori, macchine enolog.), v. Vanchiglia 1.
Pedeli Mario (liquori e sciroppi), v. S. Secondo 7.

Ruolo Curatori dei Fallimenti

formato dalla Camera di Commercio e Industria

inscritti al Tribunale di Torino

Triennio 1919-1921

Abrate avv. Sebast., c. Reg. Marg[he]
Allemandi avv. Pietro, v. Marna
Alloatti avv. Enrico, v. Corte d'App[ello]
Alsona avv. Italo, v. Ettore De So[nnaz]
Anfossi avv. Mario Domenico, v. S[tampatori] 6.
Ansaldi rag. Giuseppe, v. Cibrario
Artom avv. Alberto, v. S. Chiara
Astuti rag. Pietro, v. Alberto No[ta]
Avenati-Bassi avv. Pietro, via [Meucci] 3.
Badalla avv. Mario Secondo, via [Vanchiglia] 10.
Barbero avv. Giacinto, v. Rossini
Baretta avv. Donato, v. Carmine
Bauzano avv. Giacinto, v. Pietro M[icca]
Bedino avv. Giacomo, v. Miseri[cordia]
Bercetti avv. Ernesto, v. Marna
Bergamini rag. Paolo, v. Mad. Cristina 16
Bertasso rag. Luigi, v. Vanchiglia
Bertolini avv. Stef., v. Corte d'App[ello]
Bessolo avv. Michelangelo, v. Carmine
Bloch avv. Alessandro, v. Mad. Cristina
Boccardo geom. Michele, v. Stampatori
Boglione avv. Gioachino, corso Q[uintino] Sella 1.
Bologna avv. Achille, v. Stampatori
Bonfante avv. Lidio, v. Pietro Micca
Bosco rag. geom. Vincenzo, v. Siccardi
Bosio dott. Secondo, v. Garibaldi
Bottino rag. Pietro, v. Fabro 8.
Botto Micca avv. Gius., v. Gian[none]
Brunato rag. Gabriele, v. Corte d'App[ello]
Bruno avv. Cesare, v. Assarotti
Buronzo avv. Luigi, v. Consolata
Buscaglino avv. Cesare, v. Lagrange
Caffaratti avv. Guido, v. Garibaldi
Cairola avv. Zaverio, c. Oporto
Caligaris avv. Gustavo, v. Perrone
Calzia dott. Giovanni, v. Vanchiglia
Cammarata rag. Gius., v. S. Quintino
Cantarella avv. Alberto, v. Alfieri
Cappellaro rag. Pietro, v. Ospedale
Carena avv. Felice Vittorio, v. Assarotti 10
Castagnone rag. Massimo, v. S. Fr[ancesco] da Paola 33.
Castellano rag. Antonio, v. Garibaldi
Castellano dott. Franc., v. Garibaldi
Castoldi avv. Guido, v. Assarotti
Cattabiani avv. Arturo, c. Reg. Marg[herita]
Cattaneo avv. Mario, v. S. Teresa
Cazzola avv. Ernesto, v. Consolata
Chiantore geom. Pilade, v. Botero
Cinzano avv. Alfonso, v. Stampatori
Conigliani avv. Lodovico, v. Garibaldi
Costantino avv. Pietro, v. Orfane
Cottino avv. Ernesto, v. Marna 10.
Crosetti avv. Franc., v. S. Domenico

[Ca]sa-Mistrot rag. Piero, via Giovanni Prochet 2.
[Ca]stone rag. Ettore, c. Oporto 21.
[Ca]stasso di Charvensod avv. Gaetano, via Quartieri 2
[Ce]orgis dott. Mario, v. Cernaia 24.
[Ce]roli rag. Otello, v. Princ. Tommaso 16.
[Ce]sato geom. Pio, v. Valperga Caluso 6.
[Ce]vanelli rag. Edoardo, v. Fiocchetto 3.
[Ce]vasin avv. Callisto, v. Cernaia 24.
[Fe]rrini dottor Enrico, via Carlo Alberto 24.
[Fi]ori avv. Carlo Edoardo, v. Siccardi 2.
[Fo]rno dott. Emanuele, p. S. Giovanni 8.
[Fr]accaglio rag. Pietro, v. Po 23-25.
[Fr]ola avv. Cesare, v. S. Massimo 41.
[Ga]rbarino dott. Andrea, v. Bellezia 11.
Gi[ar]dini avv. Leone Giacinto, v. Consolata 2.
Gi[ar]dini avv. Domenico, v. Botero 8.
Gi[ar]dini rag. Guido, v. Botero 8.
G[ia]no dott. Ottaviano Riccardo, v. Botero 8.
Gi[ar]none avv. Angelo, v. Bellezia 12.
Gi[ar]none dott. Gius., v. Bellezia 12.
Gi[ar]ra rag. Luigi, v. Principi d'Acaja 7.
[Ge]lato dott. Vincenzo, v. Cavour 41.
Gerardi avv. Franc., v. Mercanti 2.
Gerbaldi avv. Francesco, v. Pastrengo 11.
Gevi[ar]nat geometra Giovanni Battista, v. Assarotti 10.
Ghi[gl]ione rag. Bartolomeo Camillo, via Donati 27.
Gi[ac]alia dott. Umberto, p. Consolata 5.
Gi[or]danino avv. Felice, v. Viotti 2.
Gi[ov]enale rag. Gio., v. Magellano 10.
Giovine rag. Angelo, v. Venti Sett. 54.
Gi[ol]to rag. Vincenzo, v. Garibaldi 21.
Gi[ov]ine dott. Gius., p. Solferino 6.
Gobbi rag. Gerardo, v. Perrone 5.
Grazioni avv. Graziano, p. Statuto 12.
Gri[ll]i rag. Silvano, v. Perrone 5.
Gri[ff]a avv. Francesco, v. Milano 1.
Ia[ri]a avv. Angelo, v. S. Chiara 19.
Ja[no]si dott. Gino, v. Garibaldi 40.
Ia[gu]zzi dott. Giacomo, v. Consolata 3.
Lanza rag. Ugo, v. Pietro Micca 8.
Lenci dott. Emilio, v. Assarotti 5.
Levi avv. Vittorio, v. Garibaldi 45.
Levi rag. Ernesto, v. Fabro 6.
Levi avv. Israel, v. Genova 11.
Levi avv. Vittorio, v. S. Teresa 11.
Lingua avv. Giovanni, v. Garibaldi 18.
Lombardini dott. Paolo, v. Lagrange 3.
Lossa rag. Alessandro, v. Parini 12.
Lossa geometra Virgilio, v. Parini 12.
Ma[ss]arotti rag. Giuseppe, p. Vittorio Eman. I, 22.
Marelli avv. Ambrogio, v. Cernaia 24.
Mar[ch]esio avv. Gio., v. Po 8.
Mar[ch]avv. Gius., v. Marna 5.
Martinengo avv. Gio. Virgilio, v. Sebastiano Valfrè 16.
Mas[se]a avv. Gabriele, v. Marna 15.
Mellana rag. Pier Filippo, v. Corte d'Appello 11.
Mazzola rag. Armando, c. Vitt. Em. II, 65.
Mellusi dott. Vincenzo, v. Cernaia 2.
Mensio avv. Paolo, v. S. Terera 11.
Migliardi dott. Rinaldo, v. Ettore De Sonnaz 4.
Mijno avv. Ulrico, v. Barbaroux 6.
Mimolo rag. Mario, c. Valentino 9.
Mollar avv. Gio., v. Verrua 2.
Momigliano avv. Arturo, v. S. Teresa 11.
Montecucchi rag. Pietro, v. Meucci 2.
Mosso avv. Carlo, v. Pietro Micca 9.
Negro avv. Attilio, v. Bogino 15.
Nicosia avv. Francesco, v. S. Agostino 8.
Obert avv. Renzo Tullio, v. Consolata 1.
Oberti avv. Carlo, v. Carmine 4.
Olivero rag. Gio., v. Pietro Micca 8.
Olivetti avv. Gino, v. Assarotti 11.
Operti avv. Guido, c. Vinzaglio 5.
Paoletti avv. Feder., v. Corte d'Appello 9.
Paoletti avv. Pier Angelo, v. Garibaldi 31.
Paolini avv. Gius., v. S. Tommaso 6.
Parvopassu avv. Giacomo, via Pietro Micca 8.
Pavarino avv. Luigi, v. Cernaia 6.
Pecco avv. Basilio, v. Cibrario 12.
Porta rag. Carlo, v. Venti Settembre 72.
Prandi avv. Gustavo, v. Orfane 2.
Ragazzoni avv. Rocco, p. Carlo Felice 12.
Ratti geometra Pietro, v. S. Secondo 15.
Remondini avv. Adolfo, c. Vinzaglio 4.
Ripa di Meana dott. Gulfredo, via San Dalmazzo 7.
Risso avv. Alberto, v. Quattro Marzo 5.
Rittà avv. Domenico, v. Goito 17.
Roccarino avv. Maurizio, c. Valdocco 19.
Romano dott. Giovanni, v. Siccardi 2.
Rossi avv. Eugenio, v. S. Dalmazzo 16.
Rusconi Alfredo, v. Gropello 4.
Sabbione avv. Baldassarre, v. S. Chiara 15.
Sabbione avv. Venanzio, v. S. Chiara 15.
Sacerdote avv. Emanuele, v. Consolata 1.
Sacerdote rag. Guido, v. dei Mille 20.
Sachero avv. Melchiorre, v. Garibaldi 20.
Sanero rag. Bart., v. Ottavio Revel 17.
Sanero rag. Giov., v. Ottavio Revel 17.
Saxer rag. Edoardo, v. Ospedale 28.
Scotti avv. Massimo, v. Orfane 2.
Segre rag. Salvatore, c. Siccardi 15.
Sensile rag. Giuseppe, v. Venti Sett. 71.
Siccardi rag. Giacinto, Castello del Valentino.
Sincero avv. Domenico, v. Corte d'Appello 6.
Solerio dott. Luigi, v. S. Chiara 15.
Testa dott. Giov. Marco, v. Stampatori 6.
Tomatis dott. Bartolomeo Giulio, via Quartieri 2.
Tovegni avv. Federico, v. Pietro Micca 20.
Triccò avv. Mario, p. Statuto 10.
Triulzi avv. Alessandro, v. Consolata 8.
Uberti rag. Giovanni, v. Alberto Nota 3.
Vacchetta geom. Melchiorre, v. Chieri 4.

Vallegiani dott. Ettore, v. S. Ottavio 26.
Vallero avv. Giuseppe, c. Siccardi [illegible].
Valletta rag. Vittorio, v. Garibaldi 23.
Vaudetti avv. Ernesto Filippo, v. Marna 5.
Verme rag. Angelo, v. Alberto Nota 3.
Viazzi rag. Mario, c. Oporto 35.
Viglino avv. Camillo, v. Amedeo Avogadro 26.
Vigo avv. Alessandro Riccardo, via San Tomaso 1.
Zacco avv. Pietro, v. Garibaldi 22.
Zini avv. Lamberto, v. Alfieri 24.
Zuccarelli rag. Giuseppe, c. Vinzaglio 5.
Zumino rag. Lorenzo, v. Consolata 11.

Iscritti in virtù del Decreto Ministeriale 6 marzo 1918.

Scarpa avv. Luigi, v. Roma 43.

Ruolo dei Traduttori

formato dalla Camera di Comm. e Industria.

Francese.

Bauer Adolfo, galleria Nazionale, scala *A*.
Cucco-Mistrot cav. nob. prof. Piero, piazza Palazzo di Città ang. v. Gio. Berchet 2.
Delon prof. Alfredo, v. Roma 43.
Di Mayo-Gelati P., c. Stupinigi 5.
Palazzo avv. prof. Mario, v. Giulio 8.
Vesin Rosalia, c. Vinzaglio 52.

Inglese.

Bauer Adolfo, gall. Nazionale, scala *A*.
Casetta Vittoria n. Noble, v. Mercanti 16.
Delon prof. Alfr., v. Roma 43.
Di Mayo-Gelati P., c. Stupinigi 5.
Spinelli prof. Nicola, v. Sacchi 14.
Vesin Rosalia, c. Vinzaglio 52.

Spagnuolo.

Baratelli cav. prof. Eug., v. Garibaldi 13.
Dollero cav. Adolfo.
Maffiodo Gio. Batt. (Novaretto Chiavrie').
Palazzo prof. avv. Mario, v. Giulio 8.
Palomeque y Arroyo prof. don Tereso, c. Francia 98 *bis*.

Tedesco.

Bauer Adolfo, galleria Nazionale, scala *A*.
Casetta Vittoria n. Noble, v. Mercanti 16.
Cavallo Natale, v. Bogino 13.
Delon prof. Alfredo, v. Roma 43.
Di Mayo-Gelati P., c. Stupinigi 5.
Ragazzoni avv. Rocco, p. Carlo Felice 12.
Vesin Rosalia, c. Vinzaglio 52.
Zucchelli prof. Vittorio, v. Marna 11.

Araba.

Cardone Alfredo, v. Moncrivello 1 (Regio Parco).

Periti Calligrafi.

Algozino prof. Antonino, v. Po 51.

PROF. A. E. GHIO
Studio: Via Campana, 2 - Telef. 13-63
Iscritto presso il Tribunale e Corte d'Appello di Torino

Gilardini prof. Carlo, v. Mongineve[illegible] 11
Givone prof. Adolfo, v. Barbaroux [illegible]

Prof. Guaschi Celestino Perito di Scrittura
Via Saluzzo [illegible]
autorizzato dal R. Tribunale e Corte d'Appello
PERIZIE giudiziali ed in via privata
VERIFICHE su libri di commercio
documenti - cambiali - testamenti ::
RIPRODUZIONI - Fotografia - Microfotografia

Lavarino prof. Atanasio, v. Monferrato 1
Morgari prof. Orazio, v. Vanchiglia [illegible]
Mura prof. Fausto, c. Reg. Margherita [illegible]
Pampione rag. Silvio, v. Bertola [illegible]
SAIBENE prof. CARLO, *insegnante R. Istituto Tecnico*, corso Principe Oddone 63 (p. Statuto).
Tribio prof. Pietro, v. Pollenzo 41
Turco prof. cav. Marco, c. Siccardi [illegible]
Vitali prof. cav. Salvatore, v. Cernaia [illegible]

Periti e Liquidatori.

Angelucci ing. Guglielmo, c. Regina Margherita 126.

G. E. ANTONIETTI == PERITO == LIQUIDATORE
Estimo di negozi e Liquidazioni danni d'incendio
Inventari di successioni - Vendite all'asta
Concordati - Via S. Tommaso, 6 - Telef. 28-34

Bachi rag. Donato, c. Vitt. Em. II, 211
Bardo Lorenzo, *perito agronomo*, str. Settarona 250.
Bellagamba Giulio, c. Oporto 59.
Bottini geom. Cesare, v. Fabro 3.
Bovi ing. prof. Benvenuto, v. Assarotti 7
Canton Mario, v. Amedeo Avogadro 26.
Catella rag. Giacomo, v. Carlo Alberto 33
Catone Luigi, c. Ponte Mosca 13.
Conti Pietro Achille, v. Alfieri 22.
Emanuelli Edoardo, *tessuti e macchine*, v. Fiochetto 3.
Fasoglio Angelo, v. S. Tommaso 1.
Ferrabino e Morello, geom., v. Belle[illegible] 19
Fiorani rag. Angelo, v. Mercanti 9
Furlanetto Rocco, c. Valentino 3
Garbini dott Gio., v. S. Paolo 3.
Gatti Luigi, v. Baretti 34.
Ghignone rag. prof. E. *(liquidatore)*, v. Cesare Battisti 5.
Gianolio cav. Dalmazzo *(arti grafiche)*, v. Madama Cristina 45.
Lanza Ugo, *studio* v. Pietro Micca 8, *abitazione* v. Ettore De Sonnaz 14.
Luria rag. cav. Davide, p. Lagrange 4.

M[illegible] ing. Enrico, comm. ☎ e uff. ✱ via [illegible] Secondo 3.
M[illegible]rucchio rag. Vitt., v. Garibaldi 13.
M[illegible] Angelo, v. Ett. De Sonnaz 16.
P[illegible]tti rag. Gian Maria, v. Bogino 12
R[illegible] rag. Pietro Felice, via dei Mercanti 15 e 16.
S[illegible]dote rag. Alb., v. Cervino 66-68.
S[illegible]der Alb. Ferd., v. Po 46, *abitazione* Novara 25.
S[illegible]a Giusto, v. Leyni 18.
S[illegible] Vittorio, v. Milano 3.
S[illegible] Luciano, v. Vanchiglia 24.
S[illegible] geom. Rodolfo, piazza Vitt. Emanuele I, 18.

Angelo Vallino
Perito Estimatore
TORINO - Via Roma, 20
☎ - Telefono: 12-68
Alberghi, Bottiglierie, Caffè, Drogherie, Negozi in genere, Liquidazioni Commerciali ::

Copisti e uffici di copisteria a macchina.

Av[illegible] Albina, v. Mazzini 22.
Cassano Felice, v. Pietro Micca 15.
Catte[illegible] sor. e Trayna, v. Corte d'Appello 4.
Ferr[illegible]s Carlo, v. S. Dalmazzo 20.
Ferr[illegible]s Enedina, v. Orfane 6.
Gar[illegible] prof. Paolino, c. Siccardi 4.
Gay-R[illegible]magnolo Cesarina, v. Mad. Crist. 62.
Lav[illegible] sorelle, *uff.* v. Corte d'App. 9, *abit.* v. Sacchi 40.
Pag[illegible] C., p. Solferino 1.
Prochietto Adalgisio, c. Princ. Eugenio 16.

Copisteria con macchine
REMINGTON
Esecuzione immediata ed accurata
CESARE VERONA Via CARLO ALBERTO, 20 Telefono 1-90 e 60-90

Copisteria con Macchine
"UNDERWOOD"
Lavori accuratissimi
REBORA, BEUF & C.
VIA CAVOUR, 4 - Telef. 28-42.

Scuola Stenografica *Intersistem. S.I.S.T.*, p. Castello 26.
Ufficio di rappresentanza *Macchine The* « *Typewriter Comp. Ltd.*, via S. Tommaso 29.

Interpreti.

Bra[illegible]di Angelo, stazione P. S.
Cer[illegible] Luigi, stazione P. N.
Gra[illegible] Ettore, stazione P. N.

Pittori.

Ajmone L., v. Po 39.
Andreo Carlotta, v. Milano 3.
Arbarello avv. Luigi, ☎, via Maria Vittoria 8.
Arnoldi Giac., v. Santorre Santarosa 5.
Badoni prof. Urbano, v. Vanchiglia 36.
Balbis Eugenio, v. Vigone 42.
Bardella Attilio e Cullino Giovanni, via S. Secondo 44.
Baronio Antonio, v. Monte di Pietà 6.
Bassi Virginia, c. Re Umberto 71.
Belli Terenzio, v. Sacchi 24.
Benedicti Luigi, v. Gaudenzio Ferrari 2.
Berlia prof. Luigi, c. S. Maurizio 39.
Bernardi-Doyen Eva, v. Balbo 41.
Beroggio cav. Giambattista, v. S. Quintino 25.
Bevilacqua Siro, v. dei Mille 56.
Bidasio degli Imberti Camillo, c. Regina Margh. 209, *abitaz.* c. S. Maurizio 17.
Bini prof. Carlo, v. Vignale 2.
Bo Giacinto, v. Venti Settembre 14.
Boasso prof. Giorgio, v. Garibaldi 3.
Bocconcelli Gio., v. Artisti 1 *bis*.
Bolla Lorenzo, c. Reg. Margh. 232.
Bonfiglioli prof. Luigi, v. Acqui 4.
Bonifanti Decoroso, v. Napione 5.
Borgogno Francesco, v. Tarino 4.
Bosia A., v. Francesco Lanfranchi
Bosio prof. Giuseppe, v. Vanchiglia 32.
Bottero Gius., gr. uff. ☎, v. Bertola 29.
Bottinelli Gius., v. Bezzecca 8.
Bozzalla Giuseppe, v. della Zecca 15
Boussu Enrico, v. Vitt. Amedeo II, 15.
Brugo prof. Giulio, c. Castelfidardo 13.
Buffaglia avv. Aug., c. Oporto 13
Buscaglione Gius. (Rivoli).
Bussolino Vittorio, ☎, *studio* v. Montebello 21.
Calderini Luigi di Marco, c. Quintino Sella 72.
Calderini Marco, c. Quintino Sella 72.
Canova Enrico, v. Vanchiglia 18.
Carena Felice, v. S. Giulia 13.
Carpanetto G. B., ☎, v. Venti Sett. 54, *abitaz.* v. Genova 21.
Carutti di Cantogno nob. Aug., *abitaz.* via Schina 8, *studio* v. Guastalla 14.
Casanova prof. Giulio, c. S. Maurizio 8, *studio* v. Ospedale 55.
Catella Rosa, v. Pastrengo 13.
Cavagnolo conte Rolando, via della Rocca 36.
Cavalla Giuseppe, v. Bonafous 7.
Cavalleri Vittorio, ☎, strada d'Orbassano 220 (Tetti Varrò).
Ceragioli Giorgio, comm. ☎, corso Siccardi 16.
Chiapasco prof. C. F., c. Vinzaglio 109.
Chicco Alfredo, *studio* v. S. Teresa 19, *abit.* c. Re Umberto 37.

Cibrario nob. dott. Alb., v. Schina 15.
Colmo Eugenio, v. Cosseria 1.
Conterno Arturo, v. Massena 56.
Cornaglia prof. Giorgio, v. Magenta 55.
Cortazzi Giacomo, v. Sagliano 1.
Cotti prof. Edoardo, v. Goldoni 3.
Cravosio Prospero, p. Saluzzo 4.
Crida Enrico, v. Marco Polo 26.
Crova di Vaglio barone Carlo Clemente, v. Cavour 28.
Cusetti Carlo, ☎, v. S. Anselmo 24, *abit.* v. Silvio Pellico 6.
Delia Achille, v. Mazzini 39.
D'Elia Alfredo, v. Artisti 12.
Delleani Maddalena, v. Montevecchio 3.
Depetris Giovanni, v. Mazzini 2.
Destefanis M, v. Varazze 18.
Ducato Benedetto, c. Oporto 23.
Durante Mario Domenico, c. Presidente Wilson 17.
Edel Leonida, v. Pietro Giuria 35.
Enrie Angelo, v. Cavour 12.
Falchetti Alb (figlio), c. Re Umberto 12
Fasano Lucia, v. Andrea Provana 3.
Felli Costantino, v. Cavallerizza 4.
Ferraris Ferdinando, via Principe Tommaso 19.
Ferraris Guglielmo, v. S. Secondo 38.
Ferraudi Gius., v. Passalacqua 12.
Follini prof. Carlo, comm. ☎, v. S. Massimo 49, *studio* v. Po 43.
Fortis-Camussi Maria, v. Cibrario 49.
Framdin Angelo, v. Principi d'Acaja 3.
Gachet Mario, strada d'Orbassano 220.
Gariazzo Pier Antonio, via Principe Tommaso 3.
Gariglio prof. Anna, v. Francesco Lanfranchi 24.
Garrone Franc., v. Torquato Tasso 5.
Garzia cav. Oronzo, v. Napione 7.
Gastaldo Alfredo, v. S. Donato 10.
Gaudina Carlo, v. Lamarmora 26.
Gennaro Gius., ☎, v. Po 39.
Gherzi Paruzza Felice-Vicino, via Gio. Somis 12.
Giachino Marcello, c. Vinzaglio 40.
Giachino Pietro, v. San Francesco da Paola 10 *bis*.
Giani Giovanni, ☎, v. Balbo 41, *studio* c. Siccardi 16.
Giuliano Achille, v. Mazzini 60.
Giura Candido, v. della Rocca 34.
Grassis Giuseppe, via Valsalice 20 (*alla Quiete*).
Grassis-Rossi prof[a] Eugenia, 20 vic. Valsalice (*alla Quiete*).
Griglio Candida, v. Mercanti 9.
Grisoglio Carlo, v. Belvedere 26.
Grosso comm. Giacomo, v. Ospedale 55 e v. Accad. Albertina 8.
Guarlotti Gio., ☎, v. Valsalice 20.
Kirchmayr prof. Lorenzo, piazza Vittorio Eman. 1 e 3, *esposiz. permanente*, via Po 16 e v. Pietro Micca 17.
Lajolo Annibale, c. Presidente Wilson 2, angolo c. Moncalieri.
Lavini avv. comm. Gius., c. Dante 41.
Levis comm. Giuseppe Agostino, (Chiomonte).
Librè Agostino, v. Andrea Doria 13.
Maccagno Gius., v. Po 6.
Maggi Cesare, v. Am. Avogadro 16.
Magnetti Maria, corso Vittorio Emanuele II, 60.
Marchino Alfonso, v. dei Mille 38.
Marchisio And., comm. ☎, corso Vinzaglio 15, *studio* v. Accademia Albertina 2.
Masutti Carlo, v. Montebello 21.
Masutti Cecilia, p. Vittorio Em. I, 21.
Melchioni Antonio, ☎, c. Vittorio Emanuele II, 44.
Merlo Enr., v. Crimea 2.
Miniati Ugo, v. del Carmine 26.
Mocchiolo Luigi, v. Princ. Amedeo 37.
Montalenti prof. Franc., Pilonetto (villa « Ormea »).
Montezemolo Guido, v. della Rocca 49.
Morelli Ennio, v. Romani 5.
Moreno prof. Giuseppe, v. Massena 81.
Morgari Luigi, v. Ormea 70.
Mossello Celestina, v. Mancini 12.
Mossello cav. prof. Lorenzo e nipote Leucio, v. Baretti 36.
Muratori Carlo, v. Giannone 3.
Mussino Attilio, v. Tiziano 17.
Mussino Gius., ☎, c. Siccardi 42.
Mya P. Secondo, v. S. Giulia 54.
Negro Angelo, v. Roma 39.
Nicolello Edoardo, c. Verona 20.
Nicoli Pasquale, v. Napione 30.
Olivetti prof. Ercole, p. Vittorio Emanuele I, 5.
Omegna Filippo, v. S. Donato 66 *bis*.
Onetti Luigi, v. Ormea 51.
Orsi Livia, p. Vitt. Em. I, 23.
Parachini prof. Alfredo, v. Morosini 11.
Parachini Pietro, corso Vittorio Emanuele II, 119.
Pedoja Ant., c. Oporto 53.
Pellegrini cav. avv. Maurizio, c. Duca di Genova 35, *studio* v. Montevecchio 38.
Pene Lorenzo, v. Maria Vittoria 51.
Pennazio Augusto, v. Moncalvo 50.
Peruglia Romolo, v. S. Anselmo 6.
Pezzana Ernesto, v. Valperga Caluso 17.
Piana Alberto, v. Martiniana 8-10-12.
Piano avv. Vitt. Augusto, v. S. Giulia 2, *abitaz.* c. Valentino 40.
Pisano Gio., v. Gaud. Ferrari 2.
Pizio Oreste, v. Accad. Albertina 26.
Pollonera Carlo, v. Principi d'Acaja 20.
Rapetti Ottavio Giovanni, c. San Maurizio 30.
Rava Gio., c. Siccardi 18.
Ravinetti e C. (Ditta), v. S. Giulia 46 e v. Bava 28.

Reviglio della Veneria nob. Leonzio, via Cesare Battisti 11 *bis*.
Reviglione Mario, v. Vassalli Eandi 32.
Revelend prof. Enrico, via Villa della Regina 30.
Rigorini Luigi, v. Superga 15.
Rocci Mario, v. Belvedere 2.
Roda Leonardo, p. Vittorio Eman. I, 12.
Rossi Alberto, c. Oporto 45 e v. L. Mercantini 6.
Rubino Edoardo, comm. ☎, v. Asti 17, *abit.* al 15.
Sacerdote Anselmo, v. S. Quintino 20.
Salvaneschi Rodolfo, v. Silvio Pellico 27.
Sauli d'Igliano conte Gius., corso del Valentino 40.
Siletti Emilio, v. Venti Sett. 10.
Smaglia Virginio, v. Bogino 9.
Smeriglio cav. Domenico Ernesto, v. Vanchiglia 10.
Sommati di Mombello nob. Giulio, piazza Cavour 10.
Stratta cav. Carlo, v. Balbo 1.
Stura Giovanni, v. Bellavista 10.
Tellini prof. Gugl., v. Campiglione 22.
Thovez Enrico, c. Siccardi 69.
Vacchetta Filippo, c. S. Maurizio 30.
Vercelli Franc., v Madama Cristina 47.
Vercelli Giulio, v. Asti 10.
Viani d'Ovrano nobile Mario, v. Ponza 2.
Vignetta G., v. Po 11.
Villa Antonio, v. Cibrario 7.
Vulten prof. Vittorio, comm. ☎, c. Presidente Wilson 16.
Zocchi prof. Gio., p. S. Carlo 4.

Decorazioni artistiche.

Albano, Macario e C., via Gaudenzio Ferrari 11.
Barberis Luigi, v. Barolo 20.
Bevilacqua Siro, v. dei Mille 56.

PERINO GIUSEPPE Via Arsenale, 4 e S. Teresa, 17 Telefono 33-65
Oggetti in bronzo e altri Metalli :: Argentatura e Doratura :: Metalli greggi e lavorati :: Specialità sportelli per Banche, ecc.

Fumagalli Massimo e Redente, corso Oporto 15.
Vogliotti cav. G. (Ditta), corso Valentino 19.

Decorazioni araldiche e ordini equestri.

Ballaira Evasio, v. Pietro Micca 8.
David Felice, v. Cassini 21.

Pergamene artistiche e miniature su avorio.

Ambrogio Alfonso, v. Susa 23.
Annone prof. Angelo, v. Cernaia 3.
Arnoldi Giac., v. Santorre Santarosa 5.
BOERO G., v. S. Teresa 11, p. 1.
Borge Gius., v. Rosine 8.
Caroli Carlo, v. Silvio Pellico 16.
Crida Enrico, v. Marco Polo 26.
Grassis Giuseppe, strada Valsalice (alla *Quiete*).
Lombardi prof. Mario, ☎, v. Venti Settembre 78.
Lotti Lodovico, v. Arsenale 10.
Masutti Cecilia, p. Vitt. Eman. I, 21.
Moreno prof. Giuseppe, v. Massena 81.
Omegna Roberto, v. Michelangelo 18
Pareto prof. Pier Angelo, via Garibaldi 59.
Prelle prof. Massimo, c. Inghilterra 11 *bis*.
Quarzo prof. Gius., v. Valp. Caluso 25.
Rava Giov., c. Siccardi 18.
Roggero-Vandone profess[a] Luisa, v. Bogino 13.
Scagliotti Ant., v. Princ. Amedeo 13.
Serazzi prof. Eug., v. Mad. Cristina 8.
Tellini prof. Gugl., v. Campiglione 22.
Thomatis Giuseppe, v. Consolata 15.
Tribio prof. Pietro, v. Pollenzo 43.
Turco prof. Marco, ☎, c. Siccardi 26.
Vitali prof. Salvatore, ☎, v. Cernaia 42.
Vulten prof. Vitt., comm. ☎, c. Presidente Wilson 16.

Scenografi.

Bini prof. Carlo, v. Vignale 2.
Fontana prof. Orlando, v. Bezzecca 6 *bis*.
Negro Angelo, v. Roma 39.
Ponsetti F. e C., v. Bellezia 7.

Disegnatori e Disegnatrici.

Adamini Aless., c. Valentino 40.
Ambrogio Alfonso, v. Susa 23.
Annone prof. Angelo, v. Cernaia 3.
Ansaldi ing. cav. Giorgio, v. Bernardino Galliari 31.
Badoni Urbano, v. Vanchiglia 36.
Bechis Amedeo, p. Vitt. Em. I, 13.
Belloni Alberto, c. Princ. Oddone 14.
Bernachon Jeannette, v. Venti Sett., 5
Berton Cesare Vinc., v. Allioni 7.
Boido Pietro, v. Marna 14.
Bolognini Dario, v. Massena 53.
Bonello avv. Filippo, v. Valeggio 18.
Bonetto Enrico, v. S. Anselmo 13.
Borgnetto Romano Luigi, via Antonio Fontanesi 11.
Bosco prof. Albino, v. Catania 5.
Botacco Maria, v. Giulio 12.

Bove Luigi, v. Saluzzo 27.
Brugo prof. Giulio, c. Castelfidardo 13.
Calleri cav. uff. Arturo, c. Oporto 13.
Cane Michele, v. Giacinto Collegno 8.
Caroli Carlo, v. Silvio Pellico 16.
Cavallero Gio., v. Orfane 1.
Chiorino Gius. Eug. (Rivalta Torinese).
Colombatti Carlo, v. Legnano 16.
Colombo Ugo, v. Venti Settembre 3.
De Marchi Menotti, v. Saluzzo 44.
De Thomatis Michele, v. Reggio 17.
Faravelli prof. Mario, via Maria Vittoria 32.
Fauda geom. cav. Carlomagno, v. S. Massimo 32.
Ferrero Attilio, v. Cavallerizza 4.
Fontana prof. Orlando, v. Bezzecca 6 *bis*.
Foresto Maria, v. Princ. Tommaso 30 *bis*.
Galleana Carlo, v. Fontanesi 9.
Gavazza Umberto, v. Berthollet 13 *bis*.
Gazzo Pasquale, v. Campana 2.
Giachino Luigi, v. Artisti 15.
Giamelli cav. Gius., v. delle Rosine 8.
Gilardi Gius., v. Maria Vittoria 13.
Grasso Pietro, v. Mad. Cristina 63.
Lajolo Annibale, c. Presid. Wilson 2.
Lombardi prof. Mario, ☎, v. Venti Settembre 78.
Macchi Bo-Pepione prof.ª Ida, v. Accademia Albertina 11.
Mazzalomo Aristide, v. Accademia Albertina 27.
Merlo G., v. Zecca 12.
Morsero Celestino, v. Zecca 11.
Noelli Agide, v. Saluzzo 56.
Ochsner R., v. Mazzini 3, p. 3.
Olivetti prof. Ercole, p. Vitt. Em. I, 5.
Orsini Mario, v. Arsenale 43.
Prelle professor Massimo, corso Inghilterra 11 *bis*
Quarzo prof. Giuseppe, v. Valperga Caluso 25.
Rainelli Fedele, v. Biamonti 1.
Repettati Romolo, v. Mazzini 34.
Ricca Teodoro, c. Valentino 40.
Roggero-Vandone profª Luisa, via Bogino 13.
Santandrea Gius., v. S. Anselmo 25.
Sarasino Carlo, v. Napione 30.
Scala Gius., c. Duca di Genova 12 *bis*.
Serazzi prof. Eugenio, via Madama Cristina 8.
Sibiglia Alfonso, v. Venti Settembre 50.
Siletti Emilio v. Venti Settembre 10.
Studio d'arte per le Industrie, Gibelli Felice, v. Canova 22.
Thermignon ing. arch. Giovanni, v. Santa Chiara 8.
Torrielli Carlo, v. Vanchiglia 33.
Villa Bartolomeo, v. Foggia 32.
Zola Lorenzo, v. S. Quintino 20.
Zuccaro Fiorenzo Emilio, ☎, via Saluzzo 44.

Scultori in Marmo ed in Bronzo

Alloati prof. G. B., v. Moncalvo 33.
Argenti Silvio, c. Firenze 55.
Belli Luigi, ✱, grand'uff. ☎, v. Po 18, *abit.* v. Bava 3.
Bianconi Egidio, ☎, *studio* c. Cairoli 6, *abitaz.*, c. Farini 2.
Biscarra Cesare, ✱ e uff. ☎, *studio* v. Moncalvo 54.
Bistolfi Leonardo, comm. ✱ e ☎, v. Bonsignore 3.
Bonino Andrea, v. S. Ottavio 24.
Borgogno Leonardo, v. Rossini 14.
Bottinelli Gius., v. Bezzecca 8.
Buzzi-Reschini Giacomo, v. Catania 13.
Calderini Luigi, c. Quintino Sella 72.
Canonica comm. Pietro, v. Napione 20.
Castello Alfredo, c. Re Umberto 33.
Ceragioli Giorgio, comm. ☎, corso Siccardi 16.
Cerini cav. Gius., corso Regina Margherita 29.
Colonna Giuseppe, v. Lagrange 7.
Cometti Giacomo, v. Vassalli Eandi 32.
Contratti Luigi, *studio* v. Accademia Albertina 4.
Debiaggi Casimiro, ☎, v. Burdin 30.
Ferreri Guido, v. Balbo 42.
Forchino Dom. Gio., v. Princ. Amedeo 25.
Fumagalli Celestino, v. Piossasco 2.
Galateri di Genola conte Annibale, ✱, comm. ☎, v. Passalacqua 12.
Galliani Lor., c. Valentino 38.
Gastaldi Calisto, v. Buscalioni 8.
Gerosa Luca, c. Vinzaglio 15.
Gianetti Fiorentino, v. Bava 7.
Guidetti Dante, v. Berthollet 9.
Guido Amilcare, v. Vitt. Amedeo 21.
Martinetti Luigi, v. Orfane 16.
Melchiorre cav. L., v. Po 39.
Miniati Ugo, v. del Carmine 26.
Monti Michel., v. Francesco Lanfranchi 2.
Musso Carlo, ☎, c. Vinzaglio 46, *abitazione* c. Oporto 17.
Nicolò Felice, v. Balbo 33.
Parmetler e C., v. degli Artisti 1 *bis*.
Pasta Gius., v. Carlo Alberto 27.
Piazzano prof. Eug., v. Mercanti 18.
Pozzi Tancredi, comm. ☎, v. Giannone 5.
Rapelli prof. Gio., v. Accademie Albertina 3.
Realini Giuseppe, v. Guastalla 16.
Reduzzi Augusto, uff. ☎, v. Alfieri 21 e v. Rossini 12.
Reduzzi Ercole, v. Artisti 31.
Rubino Edoardo, uff. ☎, v. Asti 17, *abitazione* al 15.
Sassi Franc., ☎, v. Buscalioni 8.
Sburlati Edoardo, v. Catania 38.
Stagliano Arturo, v. S. Fermo 8.
Stuardi Gio. Ant., ☎, v. Vanchiglia 36

Consiglio dell'Ordine dei Medici-Chirurghi della Provincia di Torino.

Via dei Mille 16 - ☎ 58-27.

Presidente

Boccasso prof. dott. cav. G. B., c. Oporto 21.

Segretario

Mazzoli-Bertacchini dott. cav. Ausonio (Tivetto Torinese).

Cassiere

Garzino dott. cav. Giovanni (Foglizzo).

Consiglieri

Maffei dott. cav. uff. G. B. (Pinerolo).
Oliaro dott. cav. Guglielmo, v. Mazzini 33.
Sosso dott. Ettore, v. Genova 15.
Valobra dott. prof. cav. Nino, v. Po 14.

Tariffa onorari.

Il Consiglio dell'Ordine Giuridico dei Medici della Provincia di Torino costituito nel maggio 1912, in base alla legge 10 luglio 1910, n. 455, approvava la tariffa minima degli onorari medici (1), dalla quale stralciamo le seguenti voci (2):

Prima consultazione a domicilio del medico o presso a casa dell'ammalato entro cinta daziaria	L. 10
Visite success. nello studio del medico	» 5
Visite mediche semplici in serie, entro la cinta daziaria: ognuna	» 5
Riducibile fino a L. 3, solo per le persone meno abbienti.	
Visita ad ora fissa a richiesta del cliente	Tariffa doppia
Visita notturna (dalle 22 alle 7) oltre i mezzi di trasporto.	» 15
Visita ordinaria a diversi membri della stessa famiglia in una sola volta (per ogni persona)	» 3
Consulto entro la cinta daziaria: pel medico consulente.	» 25
Id. pel medico curante	» 15
Visita consult. success., pel consulente	» 15
» » pel curante .	» 10
Assistenza per tutta la notte.	» 70
Certificato med. specific. (oltre la visita)	» 5
Certificato a Compagnie di assicuraz.	» 10
Esame di nutrice	» 10
Esame del latte di donna	» 10
Iniezione ipodermica speciale (sieri o preparati speciali, oltre alla spesa del preparato e la sua eventuale preparazione).	» 10
Iniezione endovenosa semplice	» 25
Vaccinazione	» 10
Esame chimico qualitativo delle orine	» 5
» quantitativo delle orine	» 15
» microscopico delle orine . . .	» 10
» clinico completo delle orine .	» 20
Emoglobinometria del sangue	» 10
Reazione di Wassermann.	» 30
Siero diagnosi semplice.	» 20

(1) Riducibile del 50 % per i comuni rurali della provincia.

(2) La tariffa è stata aumentata del 30 % dal 1 Giugno 1918.

Tariffa degli Specialisti (*)

Prima visita nello studio dello special.	L. 10
Visita successiva nello studio dello specialista	» 5
Prima visita a domicilio dell'ammalato	» 15
Visita successiva a domicilio dell'ammalato	» 10
Consulto col medico curante in studio	» 20
Consulto col medico curante a domicilio dell'ammalato	» 25
Visita ad ora fissata dal malato.	Onorario doppio

(*) È da ritenersi medico specialista, per l'attuazione pratica di tale tariffa, solo quello che ha rinunziato all'esercizio di tutte le branche della medicina e della chirurgia, eccettuatane una, ben definita, nella quale possa provare, con documenti ufficiali o titoli, di aver acquistato speciale perizia e competenza.

Medici-Chirurghi inscritti nell'Albo dell'Ordine.

Abate-Daga Gio., *consulti dalle* 16 *alle* 15, c. Valentino 1, *recapito* farm. Bernocco, S. Salvatore.
Aboulafage Giuseppe, c. Francia 7.
Agosti prof. Franc., *docente di clinica delle malattie nervose e mentali, consulti* martedì, giovedì e sabato *dalle ore* 14 *alle* 16; lunedì, mercoledì e venerdì *dalle ore* 17 *alle* 18,30, v. Passalacqua 2, *recapito* Manicomio di Collegno.
Agosti Mario, *traumatologia, cons. dalle* 13 *alle* 15, v. Passalacqua 2, *recapito* Nuovo Ospedale e Farmacia Muratore.
Aicardi Michele, *specialista malattie nervose, dei polmoni e del cuore, consulti dalle* 11 *alle* 12, p. S. Giulia 11, *recapito* farm. Porinelli.
Ajmone Modesto, v. Perrone 8.
Albertoletti Carlo, *ostetrico, consulti dalle* 15 *alle* 16, v. Venti Sett. 60, *recapito* farmacie Gruner, Bosio.
Aldera Adolfo, p. Statuto 9.
Allaria prof. G. B., *malattie dei bambini*, v. Ettore de Sonnaz 16.
Allasia cav. Giacomo, *specialità malattie del ricambio, in casa dalle ore* 13 *alle* 14, v. S. Anselmo 12, *recapito* farmacia Boniscontro.
Allgeyer Vitt., *spec. malattie della pelle, e celtiche*, v. Campana 37, *cons. e cure grat. per i poveri dalle* 10 *alle* 12, *per privati dalle* 17 *alle* 18 *giorni feriali*, istituto dermatologico, v. Campana 24.
Almasio Paolo, p. Statuto 3, *recapito* farmacia Paglieri e Almasio.
Alvazzi-Delfrate dott. Cesare, via Carlo Alberto 35.
Alvazzi-Delfrate cav. Luciano, *cons. in casa dalle* 13,30 *alle* 14,30, v. Carlo Alberto 40

Amati Ernesto, *dalle* 13 *alle* 14, v. Berthollet 2, *recap.* farmacia Bargis.
Ambrosetti Tommaso, *spec. malattie vie genito-urinarie*, c. Francia 3.
Amione cav. Giuseppe, v. Papacino 8.
Amiotti cav. Enrico, *spec. malattie di petto, dei polmoni e del cuore, cons. dalle* 13 *alle* 15, v. Vanchiglia 1, *recap.* farmacie Operti, Porinelli.
Anau Enrico, *spec. malattie dei bambini, cons. dalle* 13,30 *alle* 15, v. Venti Settembre 5, *recap.* farm. Alleanza Cooperativa n. 1 e S. Luca.
Andreoli Carlo, Ospeciale S. Giovanni.
Andruetto Ettore, v. Maria Vittoria 38.
Angela prof. Carlo, *malattie nervose*.
Anglesio Bernardo, v. Massena 94.
Anglesio comm. Martino, v. Rosine 5, p. 2.
Antonini Leopoldina, v. Cibrario 66.
Antoniotti cav. uff. Franc., *spec. malattie cutaneo-uriche delle vie genito-urinarie, radiologia, cons. dalle* 13 *alle* 15, v. Amerigo Vespucci 39, *recap.* farmacia Cooperativa Piemontese.
Appendino Luigi, v. Valeggio 24.
Appiotti Carlo Angelo, *spec. malattie di petto, dei polmoni e del cuore, cons. dalle* 13 *alle* 15, v. Principi d'Acaja 20, *recapito* farmacia Delbecchi.
Aprosio Roberto, v. Balbis 4.
Argentero Michele, *cons. dalle* 13 *alle* 15, v. Nizza 102, *recap.* farmacie Valentino, Tetti Frè.
Ariotti cav. Angelo, *malattie di petto, dei polmoni e del cuore, cons. dalle* 13 *alle* 15, v. S. Secondo 9, p. 1°, *recap.* farmacia Ariotti, S. Simone, Torta.
Armandis dott. L., direttore al Policlinico S. Salvario, *malattie dei piedi e delle mani, elettroterapia, cons. dalle* 14 *alle* 17, v. Sacchi 16.
Arnaud Luigi, *spec. malattie dei bambini, consulti dalle* 13 *alle* 14, via Ettore De-Sonnaz 14, *recapito* farm. Masino.
Arullani comm. prof. Pier Franc., *consulti dalle* 13,30 *alle* 16,30, v. Maria Vitt. 35.
Assandria Marco, *spec. malattie degli occhi, cons. dalle* 13 *alle* 14, v. S. Quintino 18.
Audenino cav. prof. Edoardo, *spec. malattie nervose e mentali, cons. dalle* 13 *alle* 15, p. Statuto 16, *recap.* farmacia Mallè.
Aymaretto Teodosio, *cons. dalle* 13 *alle* 15, c. Spezia 37.
Azario Mario, *cons. alle* 15, v. Cavour 30, *recap.* farmacia Belmonte.
Bachi Riccardo, *spec. malattie della bocca e dei denti*, v. Pio Quinto 3.
Badino Luigi, *malattie bocca, denti e faringe*, v. Rosine 1*bis*, *recap.* farm. Dusio e Picco.
Baima-Riva Antonio
Baj Oreste, *spec. malattie delle donne, consulti dalle* 15 *alle* 16, corso Valentino, *recap.* farmacia Internazionale.
Bajardi comm. prof. Daniele, v. Magenta
Bajardi comm. prof. Pietro, direttore tecnica oculistica R. Università. *Consulti tutti i giorni tranne i festivi dalle* 13 *alle* 15, v. Magenta 25.
Bajon Edmondo, v. Vassalli Eandi 1.
Balla Alberto, c. Re Umberto 71.
Balocca cav. Domenico *spec. malattie bambini, cons. dalle* 13 *alle* 14, v. Botanico 14, *recapito* farmacie [illegible] Pietro, Francia, Minjo
Barabaschi Goffredo, v. Monginevro
Barone cav. Zaverio, *cons. dalle* 12 [illegible] v. Lagrange 2, *recapito* farm. S. Salvatore e Morone.
Baroni Giuseppe, v. Montecuccoli 9.
Basiglio Pietro, Ospedale Mauriziano.
Basso Luigi, v. Massena 81.
Battagliotti Enrico, *specialità malattie degli occhi e orecchio*, v. S. Chiara 29.
Battistini comm. prof. Ferd., *consulti* 14 *alle* 15, *esclusa la domenica*, v. Garibaldi 28, *recapito* farmacia Nicola.
Beccari Guido.
Beccaria cav. Francesco, *oculista, cons. dalle* 12 *alle* 16, v. Nizza 43.
Becchio cav. Gius., *malattie dell'apparato digerente, cons. dalle* 13 *alle* 15, v. Giberti 28, *recapito* farm. Morone, Ospedale Mauriziano.
Bechis Michele, *consulti dalle* 12 *alle* 14, *dalle* 16 *alle* 17, *recapito* farmacie Giordano, S. Giuseppe.
Bedarida Nino, v. S. Secondo 19.
Bellardoni Gaudenzio, v. Valeggio 18.
Bellia Alfonso, *consulti dalle* 9 *alle* 12, *dalle* 14 *alle* 18, v. Cesare Battisti 11.
Bellini Emilio, *spec. malattie nervose e mentali* (Direttore comproprietario amministr. di « Villa Cristina » Torino sanatorio nera, *recap.* Villa Cristina in territorio di Lucento), v. Beaumont 4.
Bellini cav. prof. Giulio, *spec. malattie nervose e mentali, consulti nei giorni feriali dalle* 17 *alle* 18, v. Garibaldi 59, *recapito* farm. S. Simone.
Bellosta grand'uff. Franc., *spec. malattie di petto, dei polmoni e del cuore, consulti dalle* 14 *alle* 15, v. Assarotti 9, *recapito* farmacie Gruner, Bosio.
Beltrami Gio., *consulti dalle* 13 [illegible] v. Cibrario 36, *recap.* farmacie Viglino, Paglieri e Almasio, Belmonte, Lucento.
Beluschi cav. Luigi, *special. malattie degli occhi, cons. dalle* 13 *alle* 14 *e dalle* 16 *alle* 17, v. Barolo 12, *recapito* farmacia Tognacca e Schiapparelli.

[illegible]etto Piero G., *malattie della pelle, veneree e sifilitiche*, via Rossini 28 e Regio Parco 124, *recap.* farmacie [illegible]perativa, Dutto.
[illegible] Domenico, v. Colli 10.
[illegible] Spirito Renzo, v. Mad. Cristina 104.
[illegible]sio comm. prof. Libero, *ostetrico, dalle* 15 *alle* 16, p. Crimea 1, *recap.* farmacia Taricco.
[illegible] comm. Albino, *spec. malattie delle [illegible], consulti dalle* 12 *alle* 15, c. Vinzo 5, *recap.* farmacia Montanaro.
[illegible] Eugenio, *cons. dalle* 12 *alle* 14, [illegible] farmacie Dusio, Nicola, Muraglia Bestente, v. Consolata 11.
[illegible]ra Umberto, v. Princ. d'Acaja 10.
[illegible]la Mario, *direttore sez. I Policlinico civile, in casa dalle* 13 *alle* 16 *e dalle* 19 *alle* 20,30, c. Massimo d'Azeglio 22.
[illegible]no Prospero, *spec. malattie dei bambini, consulti dalle* 13,30 *alle* 15, [illegible] Maurizio 73, p. 1°, *recap.* farmacie [illegible]ri, Mellino.
[illegible]lotti Mario, *studio di Elettroterapia e radioscopia, dalle* 13 *alle* 16, v. Berardino Galliari 3, *rec.* farm. del Corso.
[illegible]ne Guido, v. Lagrange 43.
[illegible]ti Enrico, c. Oporto 21.
[illegible]ne Mario, *cons. dalle* 13,30 *alle* 14,30, [illegible] Mouci 2, *recap.* farmacia Nicola.
[illegible]zzi Gino, c. Napoli 40.
[illegible]cheri Francesco.
[illegible]chetti Carlo Felice, c. Siccardi 15.
[illegible]sco Ippolito *spec. malattie apparato digerente e ricambio sangue, cons. dalle* 14 [illegible] 16, v. Burdin 21 *bis*.
[illegible]tti Francesco, v. Pastrengo 15.
[illegible] Casimiro, *cons. dalle* 13 *alle* 15, [illegible] Amedeo Avogadro 19, *recap.* farmacie Gruner, Bosio.
[illegible] Piero.
[illegible]ri cav. uff. Alfredo, *cons. dalle* 14 *alle* 15, [illegible] dei Mille 12, *recap.* farm. Bernocco, [illegible]pizio Carità.
[illegible] Giuseppe, v. S. Fermo 8.
[illegible]ri Alberto, *cons. dalle* 13 *alle* 15, [illegible] Nizza 108, *recapito* farmacia Croce [illegible]ca
[illegible]ero prof. Enzo, *spec. malattie della [illegible], veneree e sifilitiche, consulti nei [illegible]i feriali, dalle* 14,30 *alle* 16 *e* [illegible] 18 *alle* 19, *nei giorni festivi dalle* [illegible]ie 12, v. Campana 34, ang. corso [illegible]simo d'Azeglio.
[illegible] cav. prof. Luigi, v. Montevecchio 1.
[illegible] Beniamino, v. Talucchi 1.
[illegible]sso cav. prof. G. B., *ginecologia e [illegible]ia generale, cons. dalle* 14,30 [illegible] 16, *meno i dì festivi*, c. Oporto 21.
[illegible]gio. Luigi, c. Duca di Genova 61.
[illegible] Giovanni, v. Gropello 6.
Botta Virginio, *cons. dalle* 9 *alle* 12, e *dalle* 14 *alle* 18, v. Pietro Micca 6.
Boggio prof. Piero, *spec. malattie bocca, denti e protesi dentale, cons. dalle* 9 *alle* 12 *e dalle* 14 *alle* 18, v. Monte di Pietà, 8.
Boggio Lera cav. Gabriele, v. Bagetti 24.
Boidi-Trotti Giacinto, *cons. dalle* 13 *alle* 15, v. Papacino 4; *dalle* 9 *alle* 11 *e dalle* 15 *alle* 17.
Bollea cav. Franc., *cons. dalle* 13 *alle* 15, via Mazzini 54, *recap.* farm. Peyretti, Prato.
Bonaretti cav. Natale, *spec. malattie tubo digerente e ricambio, cons. dalle* 13 *alle* 15, *alla domenica dalle* 11 *alle* 12, corso Francia 1*bis*, *recap.* farm. Belmonte, Giordano, Paglieri e Almasio, Fréjus.
Bongioanni cav. Cesare, *medicina generale e malattie dei bambini, cons. dalle* 13,30 *alle* 14,30, v. Barbaroux 4, *recap.* Farmacia Torta.
Bongioannini Gius.
Bonicelli Ernesto, *cons. dalle* 13 *alle* 14,30, c. Vitt. Eman. II, 62, *recap.* farmacie S. Luca, Torta.
Bonino Fulvio, *cons. dalle* 14 *alle* 15, v. Venti Settembre 8, *recapito* farmacia Omeopatica.
Borano Cesare, *spec. malattie del sangue, ricambio, reni, cons. privati dalle* 14 *alle* 15, v. Michelangelo 15, *recapito* farmacia Barriera di Nizza, Sesia, Popolare Torinese.
Borelli Lorenzo, c. S. Martino 3.
Borelli Ottavio, *cons. dalle* 13 *alle* 14, v. Mercanti 30.
Borghesio Andrea, *spec. malattie della pelle, veneree e sifilitiche, cons. dalle* 13 *alle* 14, v. Alfieri 19, *recapito* farmacia Barriera di Lanzo.
Borgna Gius., v. S. Chiara 26.
Borgogno Giovanni, *spec. malattie di petto, dei polmoni e del cuore, cons. dalle* 14 *alle* 16, c. Reg. Margherita 73.
Borgogno Marco, *spec. malattie di petto, dei polmoni e del cuore*, Ospedale Sanatorio S. Luigi, *recap.* farm Muratore.
Borini comm. Agostino, *malattie dell'apparato digerente, del ricambio e parassitarie, cons. dalle* 13 *alle* 15, v. Nizza 74, *recapito* farmacia Centrale, Torta, Internazionale.
Borione Giovanni, v. Allioni 4.
Boris Emilio, *consulti dalle* 13 *alle* 15, c. S. Maurizio 67.
Bormans prof. cav. Alfonso, v. Parini 10.
Borra Francesco, *malattie delle donne, consulti dalle* 13 *alle* 14, v. San Donato 9, *recap.* farm. Cottolengo, Barr. di Lanzo, Campidoglio.

Borrino prof.ª Angiola, *docente di Clinica pediatrica all'Università di Torino, consulti dalle* 13 *alle* 15, c. Re Umberto 50.
Borsotti cav. Gio., *cons. dalle* 13 *alle* 14, p. Giulio 12, farm. Aurora, Anglesio.
Borzini Alessandro, ospedale Mauriziano.
Bossatis Manfredo, *spec. malattie di petto, dei polmoni e del cuore, consulti dalle ore* 14,30 *alle* 15,30, v. Nizza 11, *recapito* farmacie Bernocco, Francia, San Salvatore.
Bossi Mario, *spec. malattie delle donne, cons. dalle* 13 *alle* 15, v. Sacchi 24, *recapito* farm. Muratore.
Bosso Carolina, *spec. malattie delle donne e dei bambini*, v. Barbaroux 38.
Botta Italo, *cons. dalle* 13 *alle* 14, v. Madama Cristina 5.
Botteselle Dino, *malattie celtiche e della pelle, cons. nei giorni feriali dalle* 13 *alle* 16, *nei festivi dalle* 9 *alle* 11, via S. Massimo 44.
Boveris Giovanni, *malattie dell'apparato digerente, dei polmoni e del cuore, consulti dalle* 13 *alle* 14, v. Borgo Dora 26, *recap.* farm. Navarra.

Prof. BOVERO = Malattie pelle = veneree e sifilitiche
Via Princ. Tommaso, 15 - Ore 11 a 12 - 15 a 17 - 19 a 20

Bozzolo grand'uff. prof. Camillo Paolo, comm. dell'Ordine della Etoile Noire di Francia, *cons. tutti i giorni non festivi dalle* 15 *alle* 17, v. Magenta 20.
Bracco Guglielmo, seniore, *Direttore Policlinico Generale, spec. malattie del sangue e del ricambio, del cuore e dei reni, consulti dalle* 14,30 *alle* 16, v. della Rocca 22, *recap.* farmacia Peyretti.
Bracco cav. Guglielmo, juniore, *cons. dalle* 13 *alle* 15, c. Vitt. Eman. II, 71, *recapito* farm. Bosio, Valdocco.
Bravetta cav. Fausto, *cure fisiche, consulti dalle* 14,30 *alle* 18, c. Siccardi 18 e via Madama Cristina 62.
Brielli Eugenio, v. Bogino 13.
Brondi Alfredo, *spec. malattie dei bambini*, v. Cibrario 28.
Bronzini Tomaso, v. Lagrange 3.
Brughera Luigi, *cons. dalle* 13 *alle* 17, v. Duchessa Jolanda 17, *recap.* farmacie R. Università, Valentino.
Brunetti Felice, v. della Rocca 49.
Bruni Angelo Cesare, v. Palazzo Città 8.
Bruno Onorato, *cons. dalle* 13 *alle* 14,30, c. Vitt. Eman. II, 57, *recap.* farmacia del Corso.
Bruno Pietro, *cons. dalle* 13 *alle* 15, via Nizza 43, *recapito* farmacia Popolare Torinese.
Brusoni cav. Antonio, *cons. dalle* 14 *alle*, v. Cernaia 30, *recap.* farm. S. Bar
Bruzzone Carlo, *orecchio, naso e gola, sulti dalle* 14 *alle* 15, v. Pio Qui
Buffetti Vinc., v. Mazzini 10.
Burzio cav. prof. Francesco, *spec. nervose, cons. dalle* 13 *alle* 14,30, v. nova 18, p. 2°.
Busca Giuseppe, *cons. dalle* 13 *alle*, v. S. Quintino 44, *recap.* farm. M naro e S. Barbara.
Buscaglino Augusto, v. Vanchiglia
Buscaglino Giovanni, c. Orbassano
Butta cav. Leopoldo, v. Piffetti 1
Buttino Diego, v. Giovanni Prati
Buzano Umberto, v. Nizza 27.
CACIAGLI IDA, già assistente Osp Maria Vittoria, *consulti dalle* 14 *all* v. Massena 23, *recap.* farmacie Mor S. Luca e Biamino già Masino 2.
Caffaratti Cesare, *spec. malattie degl cons. dalle* 13 *alle* 15, c. Oport *recap.* farm. del Corso.
Caffaratti Mario, *consulti dalle* 13 *all* v. S. Teresa 7.
Calabrese Biagio, c. Reg. Margherit
Caldera prof. Ciro, *spec. malattie del orecchio e gola, cons. dalle* 13 *alle* v. Montevecchio 4.
Calderini Angelo, c. Quintino Sella
Caligaris Enrico, *consulti dalle* 14 *al* c. Vinzaglio 21.
Calza Carlo, v. Bellezia 15.
Camera cav. Edoardo, *oculista, cons. d* 13,30 *alle* 15, v. Porta Palatina 1, *recap* farm. Viale, Cairola, Mellino.
Camerano cav. cap. Aless., *spec. mal veneree-sifilitiche e della pelle, cons dalle* 13,30 *alle* 15,30, v. Stampatori 1 *recapito* farm. Internazionale.
Campini Carlo.
Campora Giuseppe, *cons. dalle* 13 *alle* str. Lanzo 117 e c. Principe Oddone
Canova cav. Ferdinando, v. Franc Lanfranchi 17.
Cantù Carlo, v. Juvara 19.
Canuto Federico, v. Venti Sett. 36.
Canuto cav. Pietro A., *malattie de bini, cons. dalle* 13 *alle* 14,30, v. retti 18, *recap.* farm. Campidoglio ricco.
Canuto-Rossi Adelina, v. Baretti 18.
Cappa Vittorio, *malattie dei bambin sulti dalle* 13 *alle* 17, v. Venti Sett.
Cappellaro Gius., *spec. malattie degl* c. Vittorio Emanuele II, 57.
Carbone Agostino, *spec. malattie degl orecchi, naso e gola, cons. dalle* 9,30 *e dalle* 13 *alle* 16,30, v. Bogino 27, *pito* farmacie Gandini, Gruner, Tericco.

Carena Carlo, *consulti dalle* 13 *alle* 15, Madama Cristina 45, *recap.* farmacia ntrale.
Carta Giacomo, *consulti dalle* 13 *alle* 15, Sommeiller 16.
Casana comm. Antonio, *cons. alle* 14, v. Lesmo 33, *recap.* farm. Osped. Mauriz.
Casara prof. Mario, v. Michelangelo 26.
Casaroli Arturo, c. Moncalieri 119.
Casasco Rinaldo, v. Massena 18.
Casati Mantiglia comm. Filippo, colonnello posiz. ausil., v. Pio Quinto 7.
Casassegna Massimo, v. Baretti 3.
Cassini Giulio, *spec. bambini, cons. dalle* 13,30 *alle* 14,30, c. S. Maurizio 29, *recapito* farm. Coop. II.
Castelli Adolfo, *spec. malattie gola, naso orecchio, cons. dalle* 15 *alle* 17, v. Misericordia 3, *recap.* farm. Nicola.
Casati G. B., *spec. malattie bambini, consulti dalle* 12 *alle* 14, v. Genova 20, *recapito* farm. Coop. II, S. Giuseppe, Torta, S. Simone.
Caselli Carlo, v. Cesana 50.
Cassone Mario, *spec. in fisiatria (cura naturale)*, c. Sommeiller 9 *bis*.
Castelfranco Giulio, *chirurgo ostetrico, consulti dalle* 13 *alle* 16, *servizio notturno*, v. Susa 29, *recap.* farm. Dutto e Borgo Maddalene, Vagnino, Popolare Cervino.
Castelli Daniele, *ostetrico-ginecologo. Riceve ogni giorno, dalle* 14 *alle* 16, corso Inghilterra 39, *recap.* farm. Masino.
Castiati Carlo, *cons. dalle* 13 *alle* 15, c. Vinzaglio 27 *bis*.
Catini cav. Alpinolo, v. Ottavio Revel 5.
Cattaneo Giuseppe.
Cattoretti Franco, c. Vinzaglio 75.
Cauda Carlo Luigi, *cons. dalle* 13,30 *alle* 15, v. Assisi 4, *recapito* farm. Madonna di Campagna.
Cavaliere prof. cav. uff. Gaspare, *malattie dell'apparato digerente, del ricambio, dei polmoni e del cuore, cons. dalle* 14,30 *alle* 16, v. Madama Cristina 9.
Cavalli Umberto, v. Ospedale 19.
Cavanna Enrico.
Ceconi prof. cav. Angelo, v. Sacchi 42.
Cerbesia Ernesto, c. Casale 86.
Cerbone Luigi, *cons. dalle* 9 *alle* 12 e *dalle* 14 *alle* 18, v. Genova 24.
Cerboni-Ternex Giuliano, *cons. dalle* 13 *alle* 14, c. Novara 25, *recapito* farmacia Dutto.
Cerruti cav. G. B., *spec. malattie delle donne, cons. dalle* 15 *alle* 17, v. Bogino 27; *consultatorio* v. Bidone 32 *aperto tutti i giorni alle* 9.
Cervetti Federico, *consulti dalle* 12 *alle* 15, v. Bellezia 17, *recap.* farm. Anglesio.
Cesare Raimondo, c. Oporto 21.
Chène Emilio, *spec. malattie delle donne, cons. dalle* 13 *alle* 15, v. Montevecchio 3.
Chevallard Edoardo, *cons. dalle* 13 *alle* 15, v. Confienza 5.
Chiaiso Ernesto, *cons. dalle* 13 *alle* 14, v. S. Francesco da Paola 10 *bis*.
Chiappero Francesco, corso Vittorio Emanuele II, 115.
Chiappori Carlo.
Chiarabba cav. Ubaldo, *spec. ginecologia, cons. dalle* 14 *alle* 16 *tutti i giorni*, v. Po 42.
Chiavarino Urbano, *spec. malattie dell'apparato genito-urinario, cons. dalle* 13 *alle* 15, v. S. Anselmo 8.
Chiesa Cesare, *spec. malattie delle donne, cons. dalle* 14 *alle* 15, v. Genova 1, *recapito* farm. Mauriziana, S. Simone, Torta, Anglesio.
Ciartoso comm. prof. Luigi, p. Carlo Felice 16.
Cibrario nob. Alberto, v. Schina 15.
Cibrario Enrico, Ospedale Maria Vittoria.
Cicco-Decorato Giovanni.
Cigliutti magg. Giuseppe, v. Pastrengo 13.
Cirio Giovanni, *cons. dalle* 13 *alle* 15, via Milano 14.
Civalleri prof. Alberto, v. Gropello 2 *bis*.
Clerico Edoardo, *cons. dalle* 9 *alle* 12 e *dalle* 14 *alle* 18, v. Barbaroux 1.
Clerico Pietro, v. Orto Botanico 18.
Coda cav. Martino, *cons. a domicilio dalle* 13 *alle* 15, v. Marna 11, *recap.* farmacia Cooperativa II.
Coggiola Giacinto, *medico ostetrico, consulti privati dalle* 14 *alle* 16, v. Vanchiglia 11, *recap.* farmacia Mauriziana.
Colombero Matteo, *cons. dalle* 13 *alle* 15, c. Vitt. Eman. II. 65.
Colombino Silvio, *spec. malattie delle vie urinarie (reni, vescica, prostata, uretra), cons. dalle* 13 *alle* 16, v. Orto Botanico 30, *recap.* farm. Internazionale.
Colombo Carlo, *cons. dalle* 13 *alle* 16, via Saluzzo 48.
Colomiatti Luigi, *cons. dalle* 14 *alle* 15, v. Vassalli Eandi 5, *recapito* farmacie Paglieri e Almasio.
Colonna prof. Giovenale, *cons. dalle* 12 *alle* 14, v. Princ. Tommaso 7, *recapito* farmacia Boggio Pietro.
Comba cav. Vittorio, v. Baretti 33.
Condio prof. cav. uff. Gio., *spec. malattie delle donne, cons. dalle* 16 *alle* 18, via Valsalice 12, *recap.* farm. Taricco.
Conti Ernesto, *cons. dalle* 13 *alle* 14 *e dalle* 18 *alle* 19, c. Valentino 3, *recap.* farmacia dott. Boggio e Popolare Torinese.
Conti cav. Francesco, *cons. dalle* 14 *alle* 15, c. Vinzaglio 4, *recap.* farm. Anglesio, Mauriziana, Montanaro.

Cora Ernesto, *cons. dalle* 14 *alle* 18, via Sacchi 12.
Corda Quirico, Ospedale Maria Vittoria
Costa cav. Carlo, *cons. dalle* 13 *alle* 15, v. Stampatori 6, *recap.* farm. Masino.
Costero Vincenzo.
Crida Celso, p. Castello 18.
Crolle Venanzio, *cons. dalle* 14 *alle* 16, v. Sacchi 54.
Cucchietti O., c. Vitt. Em. II, 69.
Cucciola Defendente, *cons. dalle* 13 *alle* 14, v. Vinzaglio 34, *recap.* farm. Schiapparelli.
Cuneo Francesco, *cons. dalle* 13 *alle* 14, v. Bava 9, *recap.* farm. Porinelli.
Cusani tenente-colonnello cav. Martino, v. Mazzini 24.
Dagasso Pietro.
Dagna Leone, *spec. malattie della bocca e dei denti, cons. dalle* 9 *alle* 12 *e dalle* 14 *alle* 18, v. Nizza 17.
Daneri Giuseppe, tenente, Osped. Militare.
Dardanelli cav. uff. Matteo, c. Re Umberto 76 *recap.* farmacia Ospedale Mauriziano.
Datta Lodovico, c. S. Maurizio 81.
Davico-Allegra cav. Filippo, *malattie di petto, dei polmoni e del cuore, cons. dalle* 13 *alle* 14, v. Maria Vittoria 26, *recapito* farm. Bernocco, Bargis, Gazzone.
De Amicis Mario, *spec. malattie del cuore e del sangue, cons. dalle* 13,30 *alle* 15, p. Statuto 14, *recap.* farm. Belmonte, Cottolengo, Paglieri e Almasio, Dotta.
De-Benedetti Ettore.
De Bernardi Lorenzo, v. Giusti 2.
De Gregori Giordano, c. Vitt. Em. II, 41.
De La Pierre Mario, c. Re Umberto 45.
Del Bondio Jole, v. Maria Vittoria 35.
Della Porta Gian Luigi, v. Rossini 21.
Della Porta Piero, p. Savoia 6.
Delpero cav. Cesare, *spec. malattie veneree, cons. dalle* 13 *alle* 15, v. Montevecchio 15, *recap.* farmacie Boggio Paolo, Boggio Pietro.
Delù Augusta, v. Cavoretto 15.
Demarchi Luigi, v. S. Teresa 2.
Dematheis Filippo, Osped. Maria Vittoria.
De Matteis Silvio, *malattie delle donne, cons. dalle* 14 *alle* 15, v. Gius. Pomba 14, *recap.* farmacia Cooperativa Piemontese, Bernocco, Taricco.
De-Regibus cav. Candido, *spec. malattie di petto, dei polmoni e del cuore, riceve dalle* 14 *alle* 15, v. Carmine 6, *recap.* farmacie Anglesio, Mauriziana, Boniscontro, Bosio.
De-Secondi Francesco, *cons. dalle* 13 *alle* 14, v. Corte d'Appello 13, *recap.* farmacia S. Secondo, Nicola.
De-Silvestri comm. Enrico, *spec. malattie veneree e sifilitiche, cons. dalle* 14 *alle* 16 *meno i festivi*, v. Princ. Amedeo 29.
De-Stefanis nob. Besso, *cons. dalle* 14 *in poi, recap.* farm. Boggio, v. Pio Quinto.
De-Vecchi Francesco, *spec. malattie delle donne, cons. dalle* 12 *alle* 14, v. S. Donato 12, *recap.* farm. Dusio, Viglino, S. Giuseppe.
Diena Giuseppe, *spec. malattie della pelle, grado diverente, cons. giovedì, venerdì, sabato, dalle* 9 *alle* 12, v. Carlo Alberto 5.
Dionisio prof. Ignazio, *consulti per orecchio, naso, gola, giorni feriali dalle* 13 *alle* 17, *festivi alle* 11, c. Vinzaglio 1.
Dogliotti Amedeo, *cons. dalle* 13 *alle* 15, v. Fabro 1, *recap.* farm. Bestente, Bosio e Montanaro.
Donati Alessandro, c. Raffaello 30.
Dore Antonio, c. Ferruccio 23.
Doyen Marco, p. Vitt. Eman. I, 23.
Drogoul cav. Giovanni, Ospizio di Carità, Stradale di Stupinigi.
Dulbecco Giov. Batt., v. Governolo 10.
Dusio Giuseppe, *malattie apparato digerente, dei polmoni e del cuore, cons. dalle* 14 *alle* 15, v. Mazzini 27.
Ebranci-Molteni Felicita, str. di Lanzo 181.
Einaudi Costanzo, v. Pastrengo 15, *recapito* farm. Morone.
Eula cav. D. Costanzo, c. Reg. Margh. 102.
Eula Giuseppe, *malattie delle donne, consulti dalle* 13 *alle* 15, v. S. Domenico 27, *recap.* farm. Cottolengo, Nicola.
Falchetti Ern., *cons. dalle* 12 *alle* 14, corso Re Umberto 42, *rec.* farm. Pozzo, Piazza.
FANTINO cav. prof. GIUSEPPE, *chirurgo primario Ospedale S. Giovanni, cons. in casa dalle ore* 13 *alle* 15, via della Rocca 19, telef. 82-07.
Fasiani Gian Maria, v. Gioberti 99.
Fassò cav. uff. Gaudenzio, v. Sacchi 12, *recap.* farm. Ospedale Mauriziano.
Fazio Natale.
Febbraro Alessandro, *cons. dalle* 17 *alle* 19, v. dei Mille 4.
Fenoglietto Ernesto Amilcare, *spec. malattie di petto, cons. dalle* 13 *alle* 15, v. Lamarmora 24, *recap.* farm. Grimet, Morone, Pozzo.
Fenoglio Francesco, *cons. dalle* 9 *alle* 10 *e dalle* 15 *alle* 16, v. Silvio Pellico 8, *recap.* farm. Aquila e Bernocco.
Fenoglio prof. cav. grand'uff. Ignazio, prof. emerito di clinica medica, *consulti per le malattie del cuore e del fegato, cliniche private*, v. Bidone 32, *abita* in c. Re Umberto 45.
Ferrari cav. Agost., c. Re Umberto 55.
Ferraris Carlo, v. Vittorio Amedeo II, 11.

...-Clerico Carlo, *cons. dalle* 9 *alle* 12 ... 14 *alle* 18, v. Venti Sett. 44.
... Enrico, v. Duchessa Jolanda 19.
... Arduino, *spec. malattie orecchi, ... e gola, cons. dalle* 13 *alle* 16, via ... 6.
... Carlo, v. Donati 15.
... Ferdinando, *cons. dalle* 13 *alle* 14, ... Donato 9, *recap.* farm. Viglino.
... Ferruccio, *cons. dalle* 13 *alle* 14,30, ...sale 2, *recap.* farm. Burzio.
... Giovanni, *spec. malattie della bocca ... denti, consulti dalle* 8 *alle* 18, ... Maria Vittoria 1.
... Massimo, *cons. dalle* 13 *alle* 14, ... Maurizio 75, *recapito* farmacia ...gio.
... Tommaso, c. Re Umberto 67.
... cav. prof. Luigi, *spec. malattie dell'apparato genito-urinario, cons. dalle* 15 ... 17, eccetto i festivi, v. Carlo Alberto 33, *casa di cura*, piazza Vittorio ...ele I, 13.
... prof. Luigi, *cons. dalle* 13 *alle* 15, ... Madama Cristina, 11, *recap.* farmacie ...nocco, Internazionale.
... prof. cav. G. B., *cons. dalle* 12 ... 16, c. Vinzaglio 12.
...di Giuseppe, c. Vitt. Em. II, 123.
... Carlo, *spec. malattie delle donne, cons. dalle* 13 *alle* 15, v. Milano 10.
... Carlo, c. Siccardi 84.
... Maurizio, *cons. dalle* 13 *alle* 15, v. Mazzini 2, *recap.* farm. Internazionale.
... comm. Pio, c. Valentino 40.
... Giacinto, c. Vitt. Eman. II, 102.
...ana prof. Arturo, *spec. malattie veneree e della pelle*, v. Porta Palatina 1.
...ca prof. comm. Luigi, *spec. malattie nervose, cons. dalle* 14 *alle* 15, v. Giannone 7.
...ero, farm. Gazzone.
... Luciano, *spec. malattie nervose, cons. dalle* 13,30 *alle* 15,30, v. Garibaldi 45, *recap.* farm. Nicola.
... cav. Angelo Enrico, *cons. dalle* 12 ... 14, v. di Nizza 183.
... Guido.
... Adolfo, c. Re Umberto 42.
... Emanuele, p. Vitt. Eman. I, 1.
... Ernesto, *spec. malattie dei bambini, ... dalle* 13 *alle* 15, v. Donizetti 20, ...ero, farm. Sesia e Ospedale Regina Margherita.
... Antonio, *cons. dalle* 13 *alle* 15, ...arnea 87, *recap.* farm. Sesia.
... Augusto, *cons. dalle* 12 *alle* 15 ... Francia 126, *recap.* farmacie Cam...glio, Garbini.
... Diego, *ostetrico, cons. dalle* 13 ... 15, v. Monginevro 46.
Gallia cav. prof. Carlo, *docente in dermosifilopatiet, cons. alle ore* 9, *dalle* 13 *alle* 15 e *dalle* 18 *alle* 20, v. Po 39.
Galliari Silfrido, c. Reg. Margh. 232, *recapito* farm. Cooperat., Cenisia, Scientifica.
Gallina Giuseppe.
Gallo E., v. Amedeo Peyron 18.
Gallo cav. Vincenzo, *cons. dalle* 13 *alle* 14, v. Fabro 8*bis*, *recap.* farm. Bosio.
Gamba Clemente, v. Maria Vittoria 40.
Gambarotta Mario, str. Valpiana 584.
Gamma Carlo, c. Siccardi 78.
Garavaglia Agostino, v. Massena 4.
Garelli Giovanni, c. Vinzaglio 76.
Garello Carlo, *chirurgo-dentista, consulti dalle* 9 *alle* 17, v. Genova 18.
Garino Pompeo, v. Giusti 2.
Garmagnano Carlo, *cons. dalle* 14 *alle* 15 e *dalle* 19 *alle* 20, v. Montevecchio 3.
Garosci Nicola, *cons. dalle* 13 *alle* 15, via Garibaldi 23, *recap.* farm. Muratore.
Gasca Enrico, *spec. malattie dei bambini, cons. dalle* 13 *alle* 15, c. Principe Oddone 12, *recap.* farm. dell'Ospedale Maria Vittoria.
Gasca Giulio Cesare, *malattie delle donne, cons. dalle* 13 *alle* 15, v. Princ. d'Acaja 7, *recap*, farm. Gazzone, Montanaro.
Gastaldi Gius., v. Pastrengo 20.
Gastaldi Ottavio, *cons. dalle* 13 *alle* 15, c. Oporto 37, *recap.* farm. Masino, Masino succurs., Montanaro, S. Luca.
Gatti Giuseppe, ten. 22° Cavalleria.
Gatti Mario, v. Po 55.
Gavello prof. cav. Giuseppe, *spec. malattie naso, gola e orecchi, cons. dalle* 11 *alle* 12 e *dalle* 14 *alle* 15, v. Davide Bertolotti 2 ang. p. Solferino, *rec.* farm. Porinelli.
Ghivarello Carlo.
Giachino cav. G. B., *spec. malattie delle donne, cons. dalle* 14 *alle* 15, c. Ponte Mosca 23*bis*, *recap.* farm. Aurora, Madonna della Salute.
Gianasso Ang. Bartol., *spec. malattie dei bambini, cons. dalle* 15 *alle* 17, v. Villa della Regina 8.
Gianelli prof. Adriano, *cons. dalle* 10 *alle* 11 v. Pellice 2 e *dalle* 12 *alle* 15 v. Monginevro 10.
Gibello Carlo, *consulti dalle* 14 *alle* 16, v. Fabro 4, *recap.* farm. Nicola, Bosio.
Gilardino Pietro Gio., *cons. dalle* 13,30 *alle* 15, v. Passalacqua 6, *recap.* farmacie S. Luca, Ospedale Oftalmico.
Gillone Carlo Alberto, v. Princ. Tomm. 26.
Giordana Arturo, *malattie dei bambini, cons. dalle* 14 *alle* 15, v. Fabro 1, *recapito* farmacie Muratore, Prato.
Giordanengo Cesare, v. Nizza 17, *recapito* farmacia Bargis.

Giordano Filippo, v. Cibrario 9.
Giordano Giacinto, c. Vitt. Eman. II, 71.
Giordano cav. Pietro, v. Carlo Alberto 1.
Giorelli Ernesto, *spec. malattie delle donne e dei bambini, cons. dalle* 13 *alle* 15, v. Andrea Doria 8, *recap.* farm. Boggio Paolo, Dutto, Taricco.
Giorgis Mario, v. Tarino 2.
Giovannini prof. cav. Sebastiano, *malattie veneree e della pelle, cons. domenica, lunedì, mercoledì e venerdì dalle* 14 *alle* 16; *martedì, giovedì e sabato, dalle* 17 *alle* 18, v. S. Francesco da Paola 37.
Girardi Piero, v. Belfiore 1.
Girola cav. Luigi, c. Giovanni Lanza 86.
Gobetto Giovanni, v. Roma 20.
Golzio Alfredo, *consulti dalle* 15 *alle* 16, c. Vigevano 22, *recap.* farmacie Dutto, Aurora.
Governa Mario, v. Cumiana 31.
Gozzano Francesco, v. Piffetti 9.
Gramegna Alberto, c. Oporto 29.
Grande Carlo, v. Ormea 41.
GRANDE STABILIMANTO BALNEO-IDROTERAPICO E ISTITUTO DI CURE FISICHE *LA PROVVIDENZA*, v. Venti Settembre 5 e 7, v. Volta e p. Paleocapa. Vedi *Annunzio speciale*, pag. 23.
Grassi cav. Secondo, *cons. dalle* 12,30 *alle* 14, v. Principe Tommaso 33, *recapito* farm. Martini.
Graziadei prof. comm. Bonaventura, *consulti dalle* 13 *alle* 15, v. Montevecchio 4, *recap.* farmacie Boniscontro, Ospedale Mauriziano.
Grignolo prof. Federico, *oculista, cons. dalle* 14 *alle* 16, c. Oporto 21.
Grignolo Umberto, v. Gioberti 58.
Grillone Giovanni, v. dei Mille 52.
Grosso Gabriele, *spec. malattie nervose e mentali*, v. Amedeo Avogadro 24.
Gruner cav. Ettore, *cons. dalle* 13 *alle* 15, v. Venti Settembre 56, *recap.* farmacia Gruner.
Guasone Giulio, v. Campana 19.
Guerra Zeffirino, *spec. malattie di petto, dei polmoni e del cuore, cons. dalle* 13 *alle* 15, c. Vitt. Eman. II, 44, *recap.* farmacie Torta, Bernocco, Internazionale.
Gurgo cav. Franc., *spec. malattie di petto, cons. dalle* 14 *alle* 15, v. Fabro 6, *recap.* farm. Levi e Bosio.
Hahn Raoul, *cons. dalle* 15,30 *alle* 18, *spec. malattie naso, orecchio e gola*, v. Cernaia 11, *abit.* v. Confienza 5, *recap.* farmacie Boniscontro, Gazzone.
Heer Arminio, *malattie dei bambini, consulti dalle* 13 *alle* 15, via Monte da Po 1.
Herlitzka prof. cav. uff. Livio, *ostetrico e ginecologia, cons. in casa dalle* 1[illegible] *alle* 17,30, *cons. al Policlinico ge[illegible]* martedì, giovedì e sabato alle 13,30, Venti Sett. 12, *recap.* farm. Mor[illegible]
Ingaramo Carlo, *assist. Osped. S. Gio[illegible] cons.dalle* 13 *alle* 14, v. Valperga Cal[illegible]
Jachia Alfredo, *cons. dalle* 13 *alle* [illegible] *dalle* 19 *alle* 20, v. Andrea Doria 2[illegible]
Jona Augusto, v. S. Giulia 8 *bis*.
Jona Felice Ettore, v. Saluzzo 25.
Jorio cav. uff. Ettore, *medico-direttore [illegible] bilimento Idroterapico e Istituto di [illegible] fisiche* La Provvidenza (Colliex), *cons. dalle* 8 *alle* 12 e *dalle* 16 *alle* 19, tele[illegible] v. Venti Settembre 5.
La Ferla Maria, v. Cibrario 10.
Lanza cav. Fortunato, *spec. malatt[illegible] petto, dei polmoni e del cuore, cons.* [illegible] 15 *alle* 16, v. Cernaia 14, *recap.* farmac[illegible] Muratore, Gazzone.
Lanza Tomm., Osp. Mil. (barr. Orbassano).
Lattes Ernesto, v. Sebastiano Valfrè 14.
Lattes Leone, v. Baretti 45.
Lattes cav. Nino, *spec. malattie nervose, della pelle, veneree e sifilitiche, cons.* [illegible] *ore* 9 *alle* 10, *dalle* 13 *alle* 15 *e dalle* 18 *alle* 19, v. Principe Amedeo 12, p. 2°, *recapito* farm. Gandini.
Lattes Salomone, *spec. malattie delle donne, cons. dalle* 13 *alle* 15, v. Princ. Tommaso 31.
Laura Teodoro F., *spec. malattie dei bambini,cons. dalle* 14 *alle* 15, via Govern nolo 19.
Lava prof. Gio., *malattie polmonari e cardiache, cons. dalle* 11 *alle* 12,30, corso Raffaello 20, *recap.* farm. Cooperativa e Morone.
Lavatelli Carlo, *ostetricia e ginecologia*, c. Re Umberto 42.
Lazzaro Filippo, *ostetrico, spec. malattie delle donne e del cuore, cons. dalle* 15 *alle* 16, *tutti i giorni eccetto il lunedì*, v. Bonafous 9, *recap.* farm. Dusio.
Leale Giuseppe, *spec. malattie orecchi, naso e gola*, c. Oporto 5.
Lenzi Armando, v. Belvedere 6.
Lessona prof. cav. Filippo, *ostetrico, consulti per malattie speciali delle donne, dalle* 11 *alle* 12 e *dalle* 14 *alle* 16, v. Donizetti 9, *recap.* farm. Centrale, Torta, Mijno, Cairola, Bernocco, Anglo-Americana.
Levi Ferdinando, v. Gaeta 22.
Levi Guido, v. Ospedale 44.
Levi Mario, *oculista, cons. dalle* 14 [illegible] 16, v. Po 24, *recap.* farm. Prato.
Littardi-Boniva Paolo, c. Gio. Lanza 7[illegible]
Lombard Carlo, *riceve dalle* 13 *alle* 15, c. Vinzaglio 11, *recap.* farm. Bestente.

[illegible]bardi cav. Gius. Lor.. *cons. dalle* 11 [illegible] 12, v. Consolata 8, *recap.* farmacie [illegible]cola, Rognone.
[illegible]go Francesco, c. S. Maurizio 15.
[illegible]go Luigi, v. Bidone 5.
[illegible]rfido Galileo v. Plana 11.
[illegible]ra Bernardo, v. Madama Cristina 35.
[illegible]ra Federico, *spec. malattie della pelle, veree e sifilitiche, cons. dalle* 13 *alle* 15, [illegible] S. Domenico 40, *recap.* farm. Santa [illegible]ria.
[illegible]etto Domenico, *malattie delle donne,* [illegible] 15,15 *alle* 16,15, v. Garibaldi 31; [illegible] c. Francia 159, *cons. dalle* 13 [illegible] 15, *recap.* farm. Muratore, Paglieri e Almasio, Porta Susa, Garbini, Campofoglio.
Lucca Guglielmo, v. delle Rosine 5.
Lazaro prof. cav. Ern., *dir. della R. Clinica psichiatrica, malattie mentali e nervose, cons. dalle* 14 *alle* 15, c. Vinzaglio 2.
[illegible]ari Ippolito, *dirett. Ospizio Israelitico*, [illegible] S. Giulia 12.
[illegible]chiavello Gio. Eug.. v. Gioberti 8.
[illegible]one cav. prof. Luigi, *spec. malattie dei bambini, in casa dalle* 15 *alle* 16 *tutti i giorni*, v. Pietro Micca 17.
[illegible]etta Luigi.
[illegible]gi Alessandro, v. Vassalli Eandi 22.
Magnanigo Maurizio.
Magnetti cav. Filiberto, str. Abbadia [illegible]tura 344, *cons. dalle* 13 *alle* 15, *recapito* farmacia Bertoulla.
Magrassi Giulio, Villa Cristina (Lucento).
[illegible]aldo cav. Gio. Giacomo, *ostetrico-ginecologo*, c. Stupinigi 32.
Maiani Enrico, c. S. Maurizio 79.
Maladorno Cesare, *spec. malattie della pelle, veneree e sifilitiche, cons. dalle* 13 *alle* 15, [illegible] Mazzini 40.
Malan Arnaldo, *spec. malattie naso, orecchio [illegible]gola, consulti dalle* 15 *alle* 17, corso [illegible]porto 40.
Malan Guido, *cons. dalle* 16 *alle* 17, via Principe Tommaso 13.
Mancini Teobaldo Pietro, via Principe Amedeo 32.
Mancini Vittorio, *malattie delle donne, consulti dalle* 13 *alle* 15, v. Venti Sett. 45, [illegible] farm. Gruner.
[illegible]asso Terzo, v. Fiano 20.
Marcelli Candido, *cons. dalle* 13,30 *alle* [illegible] *tutti i giorni meno i festivi*, via [illegible]chessa Jolanda 21.
Marengoni L. Ferdinando, v. Garibaldi 4.
Marengoni Luigi, *cons. dalle* 9 *alle* 17, [illegible] Carignano 6.
Marchese Luigi, *malattie dei bambini, cons.* [illegible] 13 *alle* 15, v. della Rocca 16.
Marengo Lorenzo, c. Giovanni Lanza 90.
[illegible]ri Giuseppe, v. Digione 5.
Mariani Carlo E., *spec. malattie nervose e mentali, cons. dalle* 15 *alle* 17, corso Re Umberto 57.
Marino cav. Oreste, *malattie nervose, cons. dalle* 11 *alle* 13,30, v. Garibaldi 39, *recap.* farm. Schiapparelli, Bosio.
Marone Edoardo, *consulti dalle* 13 *alle* 15, v. Cibrario 26*bis*, *recap.* Farmacia Porinelli.
Marras cav. Raffaele, v. Accademia Albertina 21.
Marro Andrea, v. Cibrario 12.
Martinetto Giuseppe Aristide, v. Bricherasio 6.
Martini prof. cav. Enrico, *cons. in casa dalle* 15 *alle* 16, v. Milano 3.
Martini comm. Luigi, *spec. per le malattie della bocca, cons. dalle* 9 *alle* 12 e *dalle* 14 *alle* 18, *recap.* v. Barbaroux 2.
Martino G. E., *spec. malattie veneree e della pelle, cons. dalle* 13 *alle* 15, v. Boucheron 4.
Martinotti Maria, v. Montebello 9.
Marzocchi prof. cav. Vitt., *malattie veneree e della pelle, cons. dalle* 13 *alle* 15, v. Massena 18, *recap.* farm. del Corso.
Masenti Pietro, Osp. S. Luigi (Sanatorio), str. Orbassano 836.
Massa cav. Gio., *cons. dalle* 14*alle* 15, via Cibrario 10, *recapito* farm. Paglieri e Almasio, Taricco, Belmonte.
Massobrio cav. Giulio, v. Massena 68.
Matossi Arturo, c. Oporto 26.
Mattirolo prof. Gustavo, c. Valentino 11.
Meille Luigi, *spec. malattie delle donne, cons. dalle* 15 *alle* 17, v. Principe Tommaso 35.
Melanotte Maurizio, Osped. S. Giovanni.
Mensi prof. cav. Enrico, *spec. malattie bambini, cons. dalle* 15 *alle* 16, c. Re Umberto 6, e *cons. dalle* 9 *alle* 11, v. Deposito 14, *recap.* farm. Muratore.
Mercandino cav. Francesco, *spec. malattie nervose, cons. dalle* 13,30 alle 15, c. Siccardi 7, p. 1°, *recap.* farm. Bosio.
Messineo Giuseppe.
Mestrallet Giovanni, c. Francia 17.
Meynier prof. Emilio, *spec. malattie dei bambini, cons. dalle* 13 *alle* 14,30, via S. Quintino 46, *recap.* farm. Taricco.
Mezzena Erasmo, *malattie dell'apparato digerente, cons. dalle* 14 *alle* 16, v. Gioberti 6, *recap.* farm. Ariotti, Morone.
Micellone Edoardo, *spec. malattie di petto, dei polmoni e del cuore, cons. dalle* 13 *alle* 14, v. Gioberti 21, *recap.* farmacie Boggio P., del Leone, Morone, Porta Nuova.
Milone Albano, *cons. dalle* 13 *alle* 15, v. Pietro Micca 8, *recap.* farm. Porta Susa, Bosio, Cooperativa II e III.

Minero Osvaldo, *cons. dalle* 13 *alle* 15, v. Massena 23.
Miniggio Gio. Batt., *cons. dalle* 13 *alle* 15, c. Valentino 40.
Mino Prospero, c. Re Umberto 30.
Mirone Giuseppe, tenente 5° Genio.
Molina Franc., v. Roma 16.
Molinari dott. comm. Vittorio, *malattie mercose e mentali*, v. Genova 3, *cons. dalle* 13 *alle* 14,30, *recap.* farm. Bosio, Schiapparelli, Gazzone, S. Simone.
Molteni Egizio, str. di Lanzo 184.
Momigliano Benvenuto, *spec. malattie dei bambini*, c. Vitt. Eman. II, 34, *recapito* farm. del Corso.
Momo Luigi, *cons. dalle* 13 *alle* 14, v. Venti Settembre 78.
Monateri Mario, *spec. malattie della bocca, cons. dalle* 9 *alle* 12 *e dalle* 14 *alle* 18, c. Vitt. Em. II, 80.
Moretti Lorenzo, *malattie bocca, cons. dalle* 8 *alle* 12 *e dalle* 14 *alle* 16, v. Venti Settembre 58.
Mortalcini cav. Alessandro, *spec. malattie degli orecchi, cons. dalle* 13,30 *alle* 15,30, v. Accademia Albertina 42.
Montaldo comm. Giuseppe, c. Presidente Wilson 4*bis*.
Morandi Egidio, *consulti dalle* 13,30 *alle* 14,30, v. S. Quintino 19, *recapito* farmacie Boniscontro, Masino n. 2, Boggio Paolo.
Morbelli Seratino, *cons. dalle* 7 *alle* 8 e *dalle* 16 *alle* 18, via Madama Cristina 104.
Moretto Pietro, c. Palestro 9, *recap.* farmacia S. Luca.
Morini cav. Egidio, *primario* Osped. Mar. *spec. malattie degli occhi, consulti a casa dalle* 13 *alle* 15, via Carlo Alberto 18, *recap.* farm. Bosio, Internazionale, Giordano.
Morino Francesco, v. Garibaldi 53.
Moriondo cav. Mansueto, *special. malattie dell'orecchio, naso e gola*, v. Carlo Alberto 36.
Morra cav. Emilio, *special. malattie delle donne e bambini, cons. dalle* 13 *alle* 15, *tutti i giorni esclusi i festivi*, v. Sebastiano Valfrè 2, *recap.* farm. Montanaro, Gruner, Boniscontro, Nicola.
Moschetti Giuseppe Luigi, *spec. malattie della pelle e veneree, cons. dalle* 9,30 *alle* 11, *dalle* 13 *alle* 16 e *dalle* 18,30 *alle* 20, v. Matteo Pescatore 7.
Moschetti Teodoro, *cons. dalle* 13 *alle* 14, *recap.* farm. Omeopatica, v. Madama Cristina 8.
Mossa comm. Andrea, *cons. dalle* 13 *alle* 14 (Moncalieri) e v. Sacchi 18.
Mossi Giuseppe, *malattie dell'apparecchio gerente e del ricambio, cons. dalle* 13 *alle* 15, v. Goito 11, *recap.* farm. Bargis, Popolare Torinese.
Mosso Camillo, *cons. dalle* 13 *alle* 15, v. Crissolo 16, *recap*, farmacie Ga Belmonte, del Salvatore, Borgo dalene.
Mosso prof. Giacinto, *malattie degli* v. Madama Cristina 33.
Motta prof. cav. Mario, *cons. dalle* 14 *alle* 15, *pediatria*, v. Mad. Cristina 34.
Muggia prof. cav. Alberto, *spec. malattie dei bambini, cons. dalle* 13 *alle* 14,30, via Madama Cristina 6, *recap.* farm. Susa, S. Salvatore, Mijno.
Muggio cav. Riccardo, *spec. malat rose, cons. dalle* 13 *alle* 14,30, v. vara 1, *recap.* farm. Gazzone, Osp Oftalmico, S. Simone.
Muratori Carlo Felice, v. Pastrengo 20.
Muriald Giuseppe Filippo, v. Manzoni 2.
Mussatti Carlo Ett., *spec. malattie bocca e denti, cons. tutti i giorni dalle* 9 *alle* 12 e *dalle* 14 *alle* 18 *giorni feriali* e *dalle* 8 *alle* 12 *nei festivi*, v. Viotti 2.
Mussatti Silvio Attilio, *cons. dalle* 9 12 e *dalle* 14 *alle* 18 *nei giorni feriali, dalle* 8 *alle* 12 *nei festivi*, v. Viotti 2.
Mussi Federico, *spec. malattie delle cons. dalle* 12 *alle* 15, c. Franc (Tesoriera), *recap.* farm. Fréjus.
Musso Giuseppe.
Napione Ettore, *malattie dell'apparato differente, dei polmoni e del cuore, cons. dalle* 12,30 *alle* 15, v. Rossini 14, p. 1°, *recapito* farm. Prato, Bestente, Picco.
Naretti Pier Francesco, v. Cibrario 33*bis*.
Negrelli Sisto, *spec. malattie d'occhi, consulti dalle* 14 *alle* 16, v. Baltea 1, *recap.* farm. Cooperativa 11, Dut
Negri cav. Silvio, *malattie dei bambini, cons. dalle* 14 *alle* 15, v. Maria Vitt. 25, *recap.* farm. Ospizio di Carità.
Negro prof. comm. Camillo, *malattie nervose e mentali, cons. nei giorni feriali, eccetto i venerdì, dalle* 14 *alle* 15, v. S. Anselmo 6, *recap.* farm. del Corso.
Negro Fedele, v. S. Anselmo 6.
Neyrotti Gius. Mario, v. Carlo Alberto 6.
Nicola cav. Beniamino, *consulti dalle* 13 *alle* 15 v. S. Secondo 68, *recap.* farmacia Porta Nuova.
Norlenghi Aroldo, *cons. dalle* 12 14, v. Lamarmora 35.
Nota comm. Annibale, *spec. chirurgia infantile, cons. dalle* 13,30 *alle* 15, viale Stupinigi 8, *recap.* farm. Taricco.
Nota cav. Celio, v. Gioberti 60.
Oberto Ferdinando, c. Oporto 31.

Occhetti Attilio, v. Venti Settembre 60.
Odella Lorenzo, v. Venti Settembre 72.
Oggero Ernesto, *spec. malattie delle donne, cons. dalle* 13 *alle* 15, v. Cibrario 54, farm. Ospedale Maria Vittoria Picola.
Olivero cav. Guglielmo, *cons. dalle* 13,30 *alle* 15, v. Mazzini 33, *recap.* farm. Dusio, Barocco.
Olivero prof. cav. uff. Valentino, c. Vittorio Emanuele II, 100.
Oliveri Giulio.
Olivero Carlo, v. S. Quintino 47.
Olivi Alberto, *spec. malattie del ricambio, dalle* 14,30 *alle* 16, c. Francia 30, farm. Cooperativa Piemontese, ale.
Omati Bonaiuto, *spec. malattie di stoe intestino, cons. dalle* 9 *alle* 10 e 15 *alle* 17, v. Massena 4.
Orecchia Giuseppe, *cons. dalle* 13 *alle* 14, v. Goito 15.
Orlandi Cesare, *cons. dalle* 13 *alle* 15, c. Principe Oddone 36, *recap.* farmacie Susa e Viglino.
dott. cav. Gio., *spec. malattie degli orecchi, gola e naso, cons. giorni feriali dalle* 11 *alle* 12 e *dalle* 15 *alle* 18, *festivi, dalle* 10 *alle* 12, v. Nizza 15, nobile, *recap.* farmacie S. Luca, Porta Nuova, e Bargis, v. Nizza 15.
Orsi Luigi, *spec. malattie degli occhi, consulti dalle* 14 *alle* 16, v. Venti Sett. 17.
Ostano cav. Pietro, *spec. malattie di petto, cons. dalle* 12 *alle* 14, v. Goito 17, *recap.* farmacie Boniscontro, Bargis, Boggio Pietro, Ariotti, San Salvatore.
Ostorero cav. Mario, *spec. malattie della pelle, sessuali e del sistema nervoso, consulti dalle* 12 *alle* 17, v. Venti Sett. 60, *recap.* farm. R. Università, Torta.
Orolenghi Raffaele, *malattie delle donne, dalle* 14 *alle* 16, v. Principe Tommaso 2.
Ottonello cav. Costanzo, *spec. malattie del e dei polmoni, cons. dalle* 12 *alle* 14, v. Cavour 30, *recapito* farmacie Masino, Sociale, Giordano.
Pacciarini Alfonso, *spec. malattie del naso, gola orecchi, cons. dalle* 15 *alle* 17, via Mazzini 46.
Pagliani prof. comm. Luigi, v. Bidone 37.
Palazzo prof. Camillo, *docente all'Univer direttore sez. Policlinico gen. malattie della bocca e dei denti, riceve dalle* 9 *alle* 12 e *dalle* 14 *alle* 18, v. Cavour 12.
Palazzolo Secondo, *spec. malattie dei bambini, dalle* 13 *alle* 14, v. Monginevro 1, *recap.* farm. Garbini, Pozzo Strada, Oppezzo.
Palmieri Ciro, v. Campana 7.
Palmegiani Emilia, v. Gius. Pomba 15.
Pangella Carlo, *cons. dalle* 13,30 *alle* 15,30, v. Valsalice 20, *recapito* farmacia Barazzetti.
Parato Vittorino, v. Ettore De Sonnaz 7.
Parodi Felice, c. Vercelli 91.
Pasino Giovanni, v. Marenco 11.
Pasquali cav. Vittorio, *spec. malattie dei bambini, cons. dalle* 13 *alle* 15, v. Vassalli Eandi 10, *recapito* farmacia Ospizio di Carità, Viale, Tempo, Peyretti.
Pasquini cav. Alessandro (*non riceve in casa*), v. dei Mille 23, *recapito* farmacie Bernocco, Cooper, Piemontese, Mosca, Sociale.
Passerini cav. Gildo, *cons. per malattie veneree, d'utero e delle vie urinarie, dalle* 17 *alle* 19, *eccetto i festivi*, v. Carlo Alberto 19, *recap.* farm. Bestente.
Pastore Pietro, *ostetrico, cons. dalle* 13,30 *alle* 14,30, v. Venti Settembre 62, *recapito* farm. S. Simone, Internazionale.
Pateri Giuseppe, *spec. malattie della pelle, veneree e sifilitiche, cons. dalle* 13 *alle* 14, c. Vitt. Em. II, 44, *recap.* farm. Ariotti, Internazionale.
Pautassi Giuseppe, *cons. dalle* 13 *alle* 15, c. Orbassano 42, *recap.* farmacie Ajme, Zucchetti, barriera Orbassano.
Pecchio Teobaldo, *riceve dalle* 13 *alle* 15, c. Vitt. Eman. II, 19.
Pendola Giuseppe, v. Cibrario 72.
Peracino Annibale, *cons. dalle* 14 *alle* 15, v. Genova 17, *recapito* farmacia S. Giuseppe.
Percival Alberto, *cons. dalle* 13 *alle* 14,30, p. Vitt. Emanuele I, 21.
Peretti Gaudenzio, *cons. dalle* 14 *alle* 15, p. Statuto 4, *recap.* farm. Viale Paglieri e Almasio.
Peretti-Griva Emilio.
Peretti Mario, *spec. malattie dei bambini, cons. dalle* 13 *alle* 15, c. Vinzaglio 5.
Perogalli Luigi, str. S. Vito 15.
Perone Giacomo, v. S. Secondo 99.
Perosino Giacinto, *spec. malattie dei bambini, cons. dalle* 13 *alle* 14, v. Massena 20, *recap.* farm. del Leone, Morone, S. Giuseppe e Ariotti.
Perosino Giovanni, *malattie delle donne, cons. dalle* 13 *alle* 14, c. Re Umberto 33, p. 1°, *recap.* farmacie del Leone, Morone e Ariotti.
Perracchio-Calandri Irene, v. Nizza 1.
Perrero cav. prof. Emilio, *cons. dalle* 14 *alle* 15 *elettroterapia*, v. S. Secondo 11, *recap.* farm. del Leone e Ariotti.
Perrier Stefano, v. Milano 3.
Perrod Gio., *docente in clinica oculistica, special. malattie degli occhi*, c. Re Umberto 11.

Perrone Francesco, *cons. dalle* 13 *alle* 14, *spec. sciatica*, v. S. Secondo 3, *recap.* farmacia Internazionale.
Pescarolo comm. Bellom, *malattie nervose e mentali, cons. dalle* 14 *alle* 16, p. Vittorio Emanuele I, 12, *recap.* farmacia Ospedale S. Giovanni.
Pesci Ernesto, *spec. malattie nervose, consulti dalle* 12 *alle* 15, c. Vitt. Em. II, 25, *recap.* farm. Internazionale.
Petiti Pier Pasquale, v. della Rocca 17.
Pettazzi-Paruzza Mario, v. Vico 2.
Pettinelli Filomeno, c. Valentino 7.
Peynetti Pier Luigi, *cons. dalle* 13 *alle* 15, v. Allioni 7.
Pezzali Roberto, v. Saluzzo 9.
Pezzatti Maggiorino, v. Ormea 6.
Piana Giuseppe, *cura sciroo, cancro e tumori*, c. Valentino 29.
Piccaluga prof. Siro Francesco, *malattie degli occhi*, v. Mercanti 18.

Prof. D.r Piccardi Docente alla R. Università
Direttore al Policlinico Umberto I e nei Dispensari Celtici Municipali
Malattie della Pelle e celtiche
e Cure fisiche relative
(Fototerapia, Radioterapia, Uretroscopia, Elettrolisi)
Siero-diagnosi di *Wassermann* e iniezioni endovenose di Neosalvarsan *(Ehrlich)* per la sifilide.
Corso Duca di Genova, 3, p° 2°. Ore 10-11 e 16-17.

Pierini Arnaldo, v. Pastrengo 20.
Pinacci Cesare, p. Statuto 16.
Pinali cav. Rodolfo, *terapia fisica, consulti dalle* 14,30 *alle* 16, v. Ponza 4, *recapito* farm. Internazionale.
Pinardi Giuseppe, v. Valeggio 24.
Pinaroli prof. cav. Guido, *docente in clinica otorinolaringoiatrica nella R. Università, cons. dalle* 13 *alle* 15, c. Vittorio Emanuele II, 82.
Pinna-Pintor prof. cav. Arturo, *docente in ginecologia nella R. Università, cons. incrato dalle* 15 *alle* 16, c. Vinzaglio 60, *nella clinica* v. Amerigo Vespucci 61, *dalle* 11 *alle* 12.
Piolti Guido, *malattie orecchie, naso e gola, cons. dalle* 13 *alle* 16, v. della Rocca 14.
Pipino Francesco, *spec. malattie della pelle, veneree e sifilitiche, cons. dalle* 15 *alle* 17, v. Venti Sett. 54, *recap.* farm. Internaz.
Pissarello Carlo, c. Vinzaglio 21.
Pistamiglio cav. Secondo, c. Vinzaglio 3, *recap.* farm. Taricco, Osp. Oftalmico.
Pizzorno Vittorio.
Pollio Giorgio, *malattie veneree e sifilitiche, cons. dalle* 14,30 *alle* 16,30, v. Robilant 3.
Ponteri Adolfo, *spec. malattie dei ba... cons. dalle* 14 *alle* 15, v. Maria... toria 23, *recap.* farm. Ospizio di C...
Ponzio Mario, Ospedale Mauriziano.
Ponzo dott. prof. Mario, c. Pres. W...
Porcario Alfr., *cons. dalle* 15 *alle* 17, ... Vitt. Emanuele II, 30
Possevini Francesco, v. Vanchiglia.
Pozzi prof. Alfredo, *primario interno R. Maternità, docente in ostetricia e ginecologia nel R. Istituto di S... superiori e di perfezionamento di F... cons. dalle* 15 *alle* 16, *esclusi ...* v. Belvedere 2.
Pozzo Giovanni Antonio, *cons. ... alle* 15, v. Campana 20.
Prati Livio, *spec. malattie nervose ... tali, cons. dalle* 13 *alle* 15, v. B... roux 29, *recap.* farm. Santa Mar...
Precerutti Carlo Gioachino, *cons. ... orecchie ed occhi, dalle* 13 *alle* 16, ... S. Chiara 20.
Provera Giovanni, *spec. malattie ... naso e gola*, v. Princ. Tommaso ...
Quadrone cav. Carlo, p. Cavour 10.
Quaglia Carlo, v. Mercanti 3.
Quarella Bruno, *cons. dalle* 13 *alle* 15, ... Matteo Pescatore 7.
Quarelli dott. prof. cav. uff. Gius... v. Nizza 5.
Quarelli cav. **Tito**, *cons. dalle* 14 ... v. Nizza 5, p. 1°, *recap.* farm. Mastr..., Martini, Mercandino C.
Quartara Nicolò, v. Ormea 150.
Rabajoli Gius. Vittorio, *cons. ... alle* 15, v. Goito 2, *rec.* farm. Omeopatica.
Rabbeno Angelo, v. Legnano 26.
Racca Filippo, *cons. dalle* 13 *alle* 14,... via S. Secondo 4, *recap.* farm. ... scontro.
Ramognini prof. cav. Pietro, *spec. ... veneree e sifilitiche, cons. dalle* 14 ... e *dalle* 18 *alle* 19, v. Ospedale 51.
Ramondo Enrico, *cons. dalle* 13 *alle* 14, c. Vitt. Eman. II, 2 oltre Po, ... farm. del Corso.
Rattazzi Tullo.
Ravetta Luigi, v. Orto Botanico 8.
Re cav. Giuseppe, v. S. Quintino 41.
Reano Mario, *spec. malattie dei bambini, cons. dalle* 13 *alle* 15, v. Amedeo Avogadro 26, *recap.* farm. S. Giuseppe.
Rebaudengo Felice, *spec. malattie dell'apparato genito-urinario e del ricambio, cons. dalle* 13 *alle* 15, v. Po 24, *recapito* farm. Prato.
Regoliosi cav. Emilio, *ostetrico, cons. ...* 13 *alle* 15, v. Massena 4, *recap.* farm. ... Taricco.
Resegotti prof. cav. Luigi, via ... Rocca 10.

...udi Gio. Batta, v. della Zecca 15.
...eri Francesco, c. Regina Margh. 77.
...-Barberis Enrico, c. Vittorio Ema... ...ele II, 36.
... Vittorio, *malattie delle donne, ... dalle* 13 *alle* 14, p. Statuto 17, ... farm. Porinelli.
... Guido, v. Conte Verde 1.
...nda prof. Giuseppe, *cons. dalle* 14 ... 16, *spec. malattie nervose*, c. Vittorio ... II, 68, *recap.* farm. Bernocco.
...chi Paolo, *ostetrico-ginecologo*, via ...chi 26.
...ti Achille, *spec. malattie dei bambini, ... dalle* 13 *alle* 15, c. Re Umberto 36, ... farm. Ariotti, Cooperativa I, ...
...tti Enrico, c. Re Umberto 36.
...Felice, *spec. malattie genito-urinarie, ... dalle* 14 *alle* 15, c. Regina Margherita 24, ang. v. Daniele Manin 2.
...Gius. Eug., *cons. dalle* 13 *alle* 15, v. Legnano 27, *recap.* farm. Ospedale ...ftalmico.
...Felice, v. Ettore De Sonnaz 7.
...Franc., v. Ettore De Sonnaz 7.
...Piero, c. Oporto 17.
...Scipione, *cons. dalle* 13 *alle* 15, v. Lagrange 19, *rec.* farm. Porta Nuova.
...Silvio, v. Bellini 6.
...Cesare, c. Reg. Margherita 79.
...Ruggiero, c. Vitt. Em. II, 24,
...Vinc., v. Pastrengo 13.
...Alipio, c. Duca di Genova 27.
...cav. uff. Giacomo, *cons. dalle* 12 ... 14, v. Gaeta 20, *recap.* farm. Bestente e R. Università.
...gr. uff. Ernesto, c. Vitt. Em. II, 44.
...Giovanni, *cons. dalle* 13,30 *alle* 15,30, ... Goito 8, *recap.* farm. Albertini.
...cav. Vincenzo, *spec. malattie di petto, ... polmoni e del sangue, cons. dalle* 14 ... 15, v. Ospedale 10, *recapito* farmacia Prato, Boniscontro. Francia.
...Carlo, *consulti dalle* 13 *alle* 15, v. Sabina 7, *recap.* farm. Bestente, Valdocco, Paglieri e Almasio.
...Gioachino, *spec. docen. malattie ..., consulti dalle* 14 *alle* 15 via ... 45.
...Lorenzo, v. Montevecchio 52.
...Bartolomeo, *cons. dalle* 9 *alle* 12 ... 14 *alle* 18, v. Po 9.
...Garazza Carlo, *spec. malattie dei ..., cons. tutti i giorni feriali dalle* 13 ... *alle* 14,30, v. Cernaia 20, *recapito* ...ia Dutto.
...Francesco, v. Massena 21.
...Gaetano, *cons. dalle* 9 *alle* 18, ... *malattie della bocca e dei denti*, ... Alberto 17.
Ruspa Giovanni, *cons. dalle* 9 *alle* 12 e *dalle* 16 *alle* 18, *spec. malattie della bocca*, assist. al Policl. Gener., v. Barbaroux 2.
Sacco cav. Carlo, v. S. Secondo 42.
Sacerdote Anselmo, *cons. dalle* 13 *alle* 15, c. Re Umberto 10.
Sacerdote Enrico, *malattie dell'apparato digerente, cons. dalle* 13 *alle* 15, via Bava 37, *recap.* farm. Prato.
Saglietto Giacomo, *spec. malattie della pelle, veneree e sifilitiche, cons. dalle* 13 *alle* 15, v. S. Massimo 31, *recap.* farmacie Bernocco, Boggio Pietro, Peyretti.
Sala Giuseppe, *cons. dalle* 13 *alle* 15, v. Bezzecca 8, *recap.* farm. Paglieri e Almasio, Garbini.
Salsotto comm. Giovenale, *prim. onorario del Sifilicomio, spec. malattie veneree e della pelle, cons. dalle* 10 *alle* 11, *dalle* 13 *alle* 15 e *dalle* 18 *alle* 19, c. Vitt. Em. II, 32.
Salvetti Guglielmo, v. Bagetti 21.
Salvi cav. Adolfo, *spec. malattie nervose, cons. dalle* 13 *alle* 15, v. Gropello 2, *recap.* farm. Ospedale Oftalmico, Lucento, Borgo Maddalene.
Sangiorgi Gius.
San Martino Melchiorre, v. Fabro 4.
San Pietro Ezio, v. Princ. Tommaso 14. *recap.* farm. Peyretti.
Sansoni prof. cav. Luigi, *malattie dell'apparato digerente, cons. dalle* 13 *alle* 15, *nei giorni feriali*, p. Vitt. Eman. I, 13, *recap.* farm. Porinelli.
Santi Flavio, *cons. dalle* 13 *alle* 15, c. Re Umberto 37, *recap.* farm. Boniscontro, Pozzo.
Sarian Deodato, v. Mazzini 4.
Sarti Guido, *cons. dalle* 11 *alle* 12, c. Casale 102, e *dalle* 13 *alle* 15, v. Cernaia 1.
Sartirana cav. Teresio, *spec. malattie chirurgiche e delle vie genito-urinarie e del retto, cons. tutti i giorni feriali dalle* 14 *alle* 15,30, v. Principe Tommaso 3, *recapito* farmacia del Corso.
Sartorio Stefano, *direttore Istituto Fisicoterapico, cons. dalle* 9 *alle* 12 e *dalle* 14 *alle* 17, v. Sacchi 22-24.
Satti cav. Nicola, c. Inghilterra 41.
Savio Giuseppe, *cons. dalle* 12 *alle* 15, str. Lanzo 249, *recap.* farm. R. Università.
Savio Mario, v. Cibrario 26.
Scaravelli Giovanni, *cons. dalle* 13 *alle* 14, p. Statuto 4.
Scovazzi Silvio, v. Villa della Regina 7.
Secondi dott. prof. cav. Giov., docente di oculistica, *riceve dalle* 14 *alle* 16, v. Venti Settembre 3.
Segagni Siro, v. Massena 54.
Segre dott. Giulio, *cons. dalle* 14 *alle* 16, v. Rosine 12, *recap.* farm. Ospedale S. Giovanni, Porinelli, Operti.

Segre dott. Leone, *spec. malattie nervose, cons. dalle* 13 *alle* 15, v. Beaumont 3, *recapito* farm. Madonna della Salute, Barriera d'Orbassano.

Segre Marco, *medico, generale, spec. malattie orecchio, gola e naso, cons. tutti i giorni feriali dalle* 14 *alle* 16, v. Pio Quinto 15, *recap.* farm. Mijno.

Segre Mario, v. Ospedale 19.

Sella Ett., *spec. malattie del cuore, dei vasi e del sangue, cons. dalle* 13,30 *alle* 15, corso Valentino 38, *recapito* farmacia Martini.

Sella Oreste, v. della Misericordia 4.

Seratini cav. Gius., *cons. dalle* 13 *alle* 14, v. Legnano 27, *recap.* farm. Viale.

Seratini Sanzio, *spec. malattie delle donne, cons. dalle* 15 *alle* 16, v. Napione 8.

Sevmandi cav. Agostino, *malattie dell'apparato digerente, cons. dalle* 14 *alle* 15, v. Vittorio Amedeo II, 22.

Sibaldi Mario, *ostetrico, cons. dalle* 12 *alle* 13, v. Madama Cristina 9.

Signoris Emilio Erm., *ostetricia e ginecologia*, v. Madama Cristina 104.

Sinopoli Francesco, *spec. malattie genito-urinarie, veneree e sifilitiche, cons. dalle* 9 *alle* 10, *dalle* 13 *alle* 15 *e dalle* 18,30 *alle* 19,30, via Lagrange 40, *recapito* farm. Morone, Garbini, Montanaro.

Sirecì Gius., 40 Bersaglieri, c. Vinzaglio.

Sisto Pietro, v. Madama Cristina 29.

Sogno Armando, v. Vanchiglia 24.

Sola Cesare, v. Villafranca 102.

Sola cav. Ernesto, *malattie delle donne, cons. dalle* 14 *alle* 15, c. S. Martino 8, *rec.* farm. Muratore, Montanaro.

Soli prof. Teobaldo, *ostetrico - ginecologo*, p. Cavour 14.

Soria Adolfo, v. Po 57.

Sormano Eugenio, v. Amedeo Peyron 18.

Sosso Ettore, v. Genova 15.

Spelta Egidio, *medico-chirurgo e chimico, spec. per le malattie reumatiche e della nutrizione, visite nei giorni feriali dalle* 14 *alle* 16, v. Principe Tommaso 3.

Stropeni Luigi, Ospedale S. Giovanni.

Succio Michele, c. Siccardi 22.

Sulliotti Efisio, v. Vincenzo Vela 27.

Sura prof. Federico, *spec. malattie veneree e della pelle, cons. dalle* 13 *alle* 16, c. Vittorio Emanuele II, 19.

Tavallini Piero, *spec. malattie orecchio, naso e gola*, v. Cibrario 19.

Tchirakian Rhand, Ospedale Martini, c. Ferruccio 48.

Teppati Ferdinando, v. Arsenale 6.

Teppati-Losè G., *cons. dalle* 12 *alle* 15, c. Ponte Mosca 24.

Tibone Dionigi, *ostetricia*, v. Artisti 1.

Tirelli prof. cav. Vitige, *spec. malattie nervose e mentali, cons. dalle* 9 [illegible] v. Giulio 22, *recap.* farm. Gru[illegible]

Tola Virgilio, v. Madama Cristina [illegible]

Tonelli Cesare, *cons. dalle* 14 [illegible] v. Orfane 16, *recap.* farm. Gru[illegible]

Torchio Ernesto, v. Lagrange [illegible]

Torrero cav. Delf., *cons. dalle* 12 [illegible] v. Montebello 22, *recap.* farmacia [illegible] dano, Dusio.

Torretta Eugenio, *cons. dalle* 13 [illegible] v. Villa della Regina 20, *recap.* far[illegible] Subalpina, Ospizio di Carità, Bur[illegible]

Torta Carlo, *consulti dalle* 13 [illegible] v. S. Secondo 37.

Dr E. Toscani Via Galliari, N. 14 14-17 20[illegible]
già Direttore al Policlinico S. Salvario
Malattie della Pelle e Celtiche - Esame del Sangue 606

Toso Giuseppe, *spec. malattie degli occ[illegible] cons. dalle* 13.30 *alle* 15,30, via [illegible] Secondo 15, *recap.* farm. Morone.

Toso Gustavo, *spec. malattie bocca e den[illegible] cons. dalle* 17 *alle* 19, c. Vittorio Em[illegible] nuele II, 96.

Tovo prof. Camillo, *spec. medicina* [illegible] c. Stupinigi 5.

Treves Marco, *spec. malattie nervose e mentali, consulti dalle* 12 *alle* 14, v. Baretti 36.

Trikurakis Giovanni, v. Cavour 3.

Trossarello Mario, v. Saluzzo 3.

Troya Antonio, *cons. dalle* 13 *alle* 14 v. Pisa 43, *recap.* farm. Borgo Rossi.

Turbil Clemente, *spec. malattie delle don[illegible] cons. dalle* 13 *alle* 15, v. Saluzzo 9, *rec[illegible] pito* farm. Santa Maria, Francia, Osp[illegible] dale Oftalmico.

Turina cav. Vitt., *spec. malatt. all'appar[illegible] genito-urinario, cons. dalle* 13 *alle* [illegible] v. Sacchi 28, *recapito* farm. Garzino, Porta Nuova.

Ubertis Alessandro, c. Ponte Mosca [illegible]

Uffreduzzi prof. Ottorino, corso Sommeiller 25.

Vaccari prof. cav. Alessandro, *ostetr[illegible] ginecologo*, p. Cavour 14, *abit.* v. Carl[illegible] Alberto 31.

Vaccino cav. Giuseppe, *spec. per malatt[illegible] bambini, riceve dalle* 13 *alle* 14,30 [illegible], v. San Massimo 40, p. 2°, *recapito* farmac[illegible] Mijno.

Vaglio Enrico Claudio, v. Parini 10.

Valdagni prof. Vincenzo, *ostetrico*, via Maria Vittoria 52.

Valenzi Gio., v. Vittorio Amedeo II, 1[illegible]

Vallana Arturo, *spec. malattie bambi[illegible] cons. dalle* 14 *alle* 15, v. dei Mille 2, *recap.* farm. Viale.

Vallauri Mario, c. Siccardi 33.

Valobra prof. Nino, *spec. malattie nervose, [illegible] dalle* 13,30 *alle* 15,30, v. Po 14, *[illegible]p.* farm. Internazionale.

Valsania Giacomo, p. Vitt. Eman. I, 12.

Valsori prof. Piero, *spec. malattie bam[illegible] cons. dalle* 14 *alle* 16, v. Cernaia 28, *[illegible]* farm. S. Barbara e S. Simone.

Vanelli Arturo, *ostetrico, cons. dalle* 13 [illegible] 15, c. Regina Margherita 95.

Vanelli Riccardo, *cons. dalle* 14 *alle* 16, [illegible] Secondo 31.

Vanzetti Sisto, *spec. malattie degli occhi [illegible]ti di vista, cons. nei giorni feriali* [illegible] 13 *alle* 18, v. Conte Verde 7.

Varese Matteo, *cons. dalle* 13 *alle* 15, [illegible]anchiglia 22, *recapito* farmacia Mel[illegible]

Vassallo cav. Luigi, v. Ottavio Revel 19.

Vassalotti Giovanni, v. Baretti 36.

Vassarotti prof. Filippo, *spec. malattie [illegible]occhi*, v. Montecuccoli 2.

Vedrani Adolfo, *spec. malattie dei bambini, [illegible] dalle* 14 *alle* 15, c. Duca di Ge[illegible] 6.

Vegezzi Roberto, v. Artisti 31.

Veglio cav. Casimiro, *spec. malattie [illegible]pelle, veneree e sifilitiche*, v. Mer[illegible] 16, *cons. privati dalle* 14 *alle* 15, [illegible]. farm. Gruner, Bosio.

Vergnano Erminio, *spec. malattie della [illegible] e dei denti, cons. dalle* 9 *alle* 12 e [illegible] 15 *alle* 18, v. S. Teresa 13.

Viale Francesco, *spec. malattie della pelle, [illegible] e sifilitiche, cons. dalle* 13,30 [illegible] 15, v. Misericordia 4, *recapito* far[illegible] S. Maria.

Vicarel prof. comm. Giuseppe, *spec. oste[illegible] e ginecologia, cons. tutti i giorni* [illegible] 15 *alle* 17, v. Ormea 7.

Vietti Mauro, Ospedale S. Giovanni.

Vigliani cav. Ant. Gio., *spec. malattie delle [illegible], cons. dalle* 13 *alle* 15, v. dei Mille 5, *rec[illegible]* farm. Operti, Borgo Molinette, [illegible] Torinese, del Corso.

Vigliani Gio. Ant., *spec. malattie delle donne [illegible] dei bambini, cons. dalle* 13 *alle* 15, c. Valentino 13.

Vigliani cav. uff. Luigi, *ostetricia, consulti [illegible] 13 alle* 14, v. San Quintino 34, *rec[illegible]* farm. Montanaro.

Vignolo-Lutati prof. cav. Carlo, *spec. ma[illegible] della pelle, veneree e sifilitiche, [illegible] giorni feriali dalle* 14 *alle* 17,30, *[illegible] festivi alle* 9, v. Bertola 29, *reca[illegible]* farmacie Paglieri e Almasio, Santa Barbara.

Vignolo-Lutati Giacinto, c. Francia 1.

Villa Adolfo, *malattie genito-urinarie, con[illegible] alle* 14 *alle* 16, v. Legnano 40, *rec[illegible]* farm. Burzio e R. Università.

Villa Luigi, v. Cibrario 26*bis*, *recapito* farm. Cairola.

Vinaj Andrea, v. Vanchiglia 1.

Vinaj prof. comm. Scipione, *spec. malattie nervose e mentali, cons. dalle* 13,30 *alle* 15,30, v. Vanchiglia 1.

Visconti nob. Sesto, *cons. dalle* 14 *alle* 16, v. Pietro Micca 12.

Vittone Alberto, *spec. malattie genito-urinarie e celtiche, cons. dalle* 13 *alle* 16, v. San Francesco da Paola 10*bis*, *recapito* farmacia Taricco.

Vivalda Carlo, colonn., v. Vanchiglia 2*bis*.

Voena Franc., *cons. dalle* 14 *alle* 16, *istituto fisico terapico*, v. Assarotti 11 e corso Siccardi 22.

Voena Gio., v. Duchessa Jolanda 8 e Collegno.

Volante cav. Gius., *spec. malattie genito-urin., cons. dalle* 12 *alle* 14, v. Nizza 31.

Wyss Enrico, v. Po 52.

Zacco Franc., *spec. malattie delle vie urinarie, cons. dalle* 13 *alle* 15, v. Giusti 3.

Zavattari Edoardo, v. Accademia delle Scienze 5.

Zocchi Augusto, v. Gropello 11.

Zoni Guido, *spec. malattie veneree e sifilitiche, cons. dalle* 15 *alle* 16, v. Carlo Alberto 36, *recapito* farmacia Cooperativa II.

Zorgnotti cav. D., *cons. dalle* 13 *alle* 15, v. Villafranca 95.

Zucchetti Edoardo, v. Bertola 37.

Zumaglini cav. Ant., *massaggio ed ortop., cons. dalle* 14 *alle* 18, c. Siccardi 18.

Zurra Martino, *malattie dell'apparato digerente, cons. dalle* 9 *alle* 12, v. Schina 8.

Dottoresse.

Antonini Leopoldina, v. Cibrario 66.

Borrino prof[a] Angiola, *spec. malattie dei bambini, cons. dalle* 13 *alle* 15, corso Re Umberto 50.

Bosso Carolina, v. Barbaroux 38.

CACIAGLI IDA, già assistente Ospedale Maria Vittoria, *cons. dalle* 14 *alle* 17, via Massena 23, *recap.* farm. Morone, San Luca e Biamino già Masino 2.

Del Bondio Jole, *cons. dalle* 11 *alle* 15, v. Maria Vittoria 35.

Delù Augusta, str. Cavoretto 15.

Ebranci-Molteni Felicina, str. Lanzo 184.

La Ferla Maria, v. Cibrario 10.

Lombroso-Ferrero Gina, v. Legnano 26.

Martinotti Maria, *consulti dalle* 13 *alle* 16, v. Montebello 9.

Palmegiani Emilia, v. Giuseppe Pomba 15.

Perracchio-Calandri Irene, v. Nizza 1.

Rossi-Canuto Adelina, *cons. dalle* 13 *alle* 14, v. Baretti 18.

Medici-Chirurghi omeopatici.

Bonino Fulvio, *presso la farmacia omeopatica Schiapparelli*, via. Venti Settembre 8.

Moschetti Teodoro, v. Mad. Cristina 8.

Rabajoli Vittorio Giuseppe, *consulti dalle 13 alle 14,30*, via Goito 2, *recapito farmac a Omeopatica.*

Chirurghi Minori.

Ferrero Luigi, *Podologo*, v. Giulio 6.

Elenco degli Specialisti.

☞ Per i **titoli, recapito** ed **orario** delle visite in casa, vedi l'elenco dei *Medici Chirurghi* da pag. 1003 a pag. 1017.

Malattie di petto, del cuore e dei polmoni.

Allcardi Michele
Amiotti Enrico
Appiotti Carlo Angelo
Ariotti Angelo
Bellosta Francesco
Borghesio Andrea
Borgogno Giovanni
Borgogno Marco
Bossatis Manfredo
Boveris Giovanni
Bracco Guglmo *senior*
Cavallero Gaspare
Davico-Allegra Filippo
De Amicis Mario
Deregibus Candido
Dusio Giuseppe
Fenoglietto Ernesto
Fenoglio Ignazio
Guerra Zeffirino
Gurgo Francesco
Lanza Fortunato
Lava Giovanni
Lazzaro Filippo
Micellone Edoardo
Napione Ettore
Ostano Pietro
Ottonello Costanzo
Rossi Vincenzo

Malattie dell'apparato digerente.

Bacchio Giuseppe
Branco Ippolito
Bonaretti Natale
Borini Agostino
Boveris Giovanni
Cavallero Gaspare
Dogna Giuseppe
Dosio Giuseppe
Mezzena Erasmo
Mossi Giuseppe
Napione Ettore
Olivetti Bonajuto
Sacerdote Enrico
Sansoni Luigi
Seymandi Agostino
Zucca Martino

Malattie dei bambini *(Pediatria)*.

Ausaria G. B.
Aven Enrico
Armand Luigi
Balocca Domenico
Bechis Michele
Bertolino Prospero
Bongioanni Cesare
Borrino Angiola
Bosso Carolina
Brondi Alfredo
Canuto Pietro A.
Cappa Vittorio
Casalini Giulio
Casati G. B.
Fubini Ernesto
Gasca Enrico
Gianasso Angelo Bart.
Giordana Arturo
Giorelli Ernesto
Heer Arminio
Laura Teod. Federico
Maccone Luigi
Marchese Luigi
Mensi Enrico
Meynier Emilio
Momigliano Benvenuto
Morra Emilio
Motta Mario
Muggia Alberto
Negri Silvio
Nota Annibale
Palazzolo Secondo
Pasquali Vittorio
Peretti Mario
Perosino Giacinto
Ponteri Adolfo
Racca Filippo
Reano Mario
Robutti Achille
Rovere Gioachino
Rubin-Barazza Carlo
Vaccino Giuseppe
Vallana Arturo
Valvasori Piero
Verdone Adolfo
Vigliani Giov. Antonio

Malattie delle donne.

(Ostetricia e ginecologia).

Albertoletti Carlo
Baj Oreste
Bergesio Libero
Berta Albino
Boccasso G. B.
Borra Francesco
Bossi Mario
Bosso Carolina
CACIAGLI IDA
Castelfranco Giulio
Castelli Daniele
Cavanna Enrico
Cerruti G. B.
Chêne Emilio
Chiarabba Ubaldo
Chiesa Cesare
Coggiola Giacinto
Condio Giovanni
Del Bondio Jole
Dematteis Silvio
Devecchi Francesco
Eula Giuseppe
Fino Carlo
Galansino Diego
Gasca Giulio Cesare
Giachino G. B.
Giorelli Ernesto
Herlitzka Livio
Lattes Salomone
Lazzaro Filippo
Lessona Filippo
Lovisetto Domenico
Maiolo Gio. Giacomo
Mancini Vittorio
Martinotti Maria
Meille Luigi
Morra Emilio
Mussi Federico
Oggero Ernesto
Ottolenghi Raffaele
Passerini Gildo
Pastore Pietro
Perosino Giovanni
Pinna-Pintor Arturo
Pozzi Alfredo
Regoliosi Emilio
Riondo Vittorio
Robecchi Paolo
Serafini Sanzio
Sibaldi Mario
Signoris E. Ermanno
Sola Ernesto
Soli Teobaldo
Tibone Dionigi
Turbil Clemente
Vaccari Alessandro
Valdagni Vincenzo
Varvelli Arturo.
Vicarelli Giuseppe
Viglezio Antonio
Vigliani Gio. Antonio
Vigliani Luigi

Malattie dell'apparato genito-urinario.

Ambrosetti Tommaso
Antoniotti Francesco
Chiavarino Urbano
COLOMBINO SILVIO
Ferria Luigi
Passerini Gildo
Rebaudengo Felice
Rocca Felice
Sartirana Teresio
Sinopoli Francesco
Turina Vittorio
Villa Adolfo
Vittone Alberto
Volante Giuseppe
Zacco Francesco

Malattie degli occhi.

Bajardi Pietro
Battagliotti Enrico
Beccaria Francesco
Beluschi Luigi
Caffaratti Cesare
Camera Edoardo
Cappellaro Giuseppe
Carbone Agostino
Grignolo Federico
Levi Mario
Montalcini Alessandro
Morini Egidio
Mosso Giacinto
Orrigo Giovanni
Orsi Luigi
Perrod Giovanni
Piccaluga Siro Fran.
Precerutti C. G.
Secondi Giovanni
Toso Giuseppe
Vaudetti Sisto
Verderame Filippo

Malattie dell'orecchio, naso e gola.

Battagliotti Enrico
Bruzzone Carlo
Caldera Ciro
Carbone Agostino
Casassa Adolfo
Dionisio Ignazio
Ferrero Arduino
Gavello Giuseppe
Hahn Raoul
Leale Giuseppe
Malan Arnaldo
Martinetto G. Aristide
Moriondo Mansueto
Orrigo Giovanni
Pacciarini Alfonso
Pinaroli Guido
Piolti Guido
Precerutti G. Carlo
Provera Giovanni
Segre Marco
Tavallini Piero

Malattie parassitarie.

Borini Agostino.

Malattie della pelle, veneree e sifilitiche.

Allegver Vittorio
Benedetto Piero Giovanni
Bazzero Enzo
Borghesio Andrea
Bottesello Dino
Bovero Rinaldo
Camerano Alessandro
Cella Martino
Chiapero Cesare
De Silvestri Enrico
Fontana Arturo
Giulia Carlo
Giovannini Sebastiano
Lattes Nino
Levera Federico
Mandorno Cesare
Martino Giuseppe
Mezzacchi Vittorio
Moschetti Gius. Luigi
Ostorero Mario
Passerini Gildo
Pateri Giuseppe
Peccardi Girolamo
Pipino Francesco
Pollio Giorgio
Quarelli Tito
Ramognini Pietro
Rubino Francesco
Saglietto Giacomo
Salsotto Giovenale
Sinopoli Francesco
Sura Federico
Toscani Ernesto
Vergnano Casimiro
Viale Francesco
Vignolo-Lutati Carlo
Vittone Alberto
Wyss Enrico
Zoni Guido

Malattie del ricambio.

Acasia Giacomo
Bianco Ippolito
Bonaretti Natale
Borini Agostino
Bracco Guglmo *senior*
Cavallero Gaspare
Colombino Silvio
De Amicis Mario
Jorio Ettore
Mossi Giuseppe
Olivetti Alberto
Rebaudengo Felice
Spelta Egidio

Malattie nervose e mentali.

Agosti Francesco
Allcardi Michele
Angela Carlo
Avallani Pier Francesco
Baldenino Edoardo
Bellini Emilio
Bellini Giulio
Bertolotti Mario
Borzio Francesco
Bornaca Luigi
Borni Luciano
Brasso Gabriele
Lattes Nino
Lingaro Ernesto
Mariani Carlo E.
Marino Oreste
Mercandino Francesco
Molinari Vittorio
Muggio Riccardo
Negro Camillo
Ostorero Mario
Perrero Emilio
Pescarolo Bellom
Pesci Ernesto
Prati Livio
Roasenda Giuseppe
Salvi Adolfo
Sartorio Stefano
Segre Leone
Tirelli Vitige
Treves Marco
Valobra Nino
Vinaj Scipione
Voena Francesco
Voena Giovanni

Medicina legale.

Carrara Mario
Lattes Leone
Romanese Roggero
Tovo Camillo

Medici-Chirurghi-Dentisti.

Bachi dott. Riccardo, v. Pio Quinto 3.
Badino dott. Luigi, v. delle Rosine 1*bis*.
Baima-Riva dott. Antonio.
Barabaschi dott. Goffredo, via Mongrevro 8.
Bellia dott. Alfonso, v. Cesare Battisti 11.
Bercio dott. Spirito Renzo, v. Madama Cristina 104.
Boffa dott. Virginio, v. Pietro Micca 6.
Boggio prof. dott. Piero, via Monte di Pietà 8.
Cellone dott. Luigi, v. Genova 24.
Clerico dott. Edoardo, v. Barbaroux 1.
Cora dott. Ernesto, v. Sacchi 12.
Crida dott. Celso, p. Castello 18.
Dagna dott. Leone, v. Nizza 17.
Febbraro dott. Alessandro, v. dei Mille 4.
Ferraris-Clerico dott. Carlo, v. Venti Settembre 44.
Ferrero dott. Giovanni, via Maria Vittoria 1.
Garello dott. Carlo, v. Genova 18, *abitaz.* v. Lagrange 34.
Marangoni dott. L. Ferdinando, v. Garibaldi 4.
Marangoni dott. Luigi, p. Carignano 6.
Martini dott. comm. Luigi, v. Barbaroux 2.
Monateri dott. Mario, c. Vittorio Emanuele II, 80.
Monetti dott. Lorenzo, v. Venti Sett. 58.
Mussatti dott. C. E., v. Viotti 2.
Mussatti dott. Silvio Attilio, v. Viotti 2.
Occhetti dott. Attilio, via Venti Settembre 60.
Odella dott. Lorenzo, via Venti Settembre 72.
Palazzo prof. dott. Camillo, *doc. Università, diretto e Sezione Policlinico generale*, via Cavour 12.
Parisi C., v. Sacchi 2.
Pinacci dott. Cesare, p. Statuto 16.
Quaglia dott. Carlo, v. Mercanti 3.
Rubella dott. Bartolomeo, v. Po 9.
Ruffino dott. Gaetano, v. Carlo Alberto 17.
Ruspa dott. Giovanni, v. Barbaroux 2.
Sosso dott. Ettore, v. Genova 15.
Toso dott. Gustavo, corso Vittorio Emanuele II, 96.
Turina dott. Ottavio, v. Sacchi 2.
Vergnano dott. Erminio, v. S. Teresa 13.
Zurra dott. M., v. Schina 8.

Chirurghi-Dentisti.

Aimo P., v. Lagrange 43.
Benanzio G., v. Garibaldi 33.
Bettmann cav. Alfonso, c. Oporto 13.
Camusso cav. uff. Adolfo, v. Roma 3.
Cirio Giuseppe, v. Milano 14.
Dolce Pietro, v. Genova 1.
Ercole D., v. Mercanti 3.
Ferrero Luigi, v. Giulio 6.
Franchino Francesco, v. Porporati 1.
Gaffino Rodolfo, p. Montebello 42.
Masino Angelo, v. Arcivescovado 4.
Mela Angelo, v. Po 35, p. 2°.
Mogliotti Carlo, v. Madama Cristina 65.
Morino Vittorio, v. Gasometro 10.
Olivero cav. Alessandro, c. Oporto 15.
PAOLUCCI EDOARDO, c. Vittorio Emanuele II, 66, Telef. 83-68.

Pavarino Teodoro, v. S. Francesco da Paola 1, p. 2.

Penna Francesco
Chirurgo - Dentista
Via Accademia Albertina, 35, p. 2
angolo corso Vittorio Emanuele.
Telefono 50-03.

Pezzoli Achille, *cons. giorni feriali dalle ore 8 alle 18, giorni festivi dalle 8 alle 12*, v. Roma 9, *abit.* v. Maria Vittoria 2.

Dentisti abilitati.

Delledonne Ambrogio, v. Donati 2.
Denoyé Jules, v. Po 28.
Ferrero G., v. Venti Settembre 16.
Fissore A., c. Vinzaglio 3.
Fornaresio Mario, v. Venti Settembre 57.
Franchino P., v. Garibaldi 18.
Giardino Stefano, v. Fiochetto 1.
GOIA AMEDEO, *Laureato e premiato con primo premio all' « Ecole Dentaire de Paris »*, v. Genova 3, telef. 84-75.
Grondano G. C., v. Mazzini 7.
Martinetto A. P., v. Cernaia 18.
Matti Luigi, v. Pio Quinto 4.
Mesturini A., v. della Rocca 49.
Mogliotti Lino M., v. Mad. Cristina 65 e v. Valperga Caluso 22.
Molineri Ant., v. Garibaldi 11.
Mondino G. Batt., v. Alfieri 4.
Mondon P. A., c. Oporto 25.
Oggenda Carlo, v. Carlo Alberto 28.
Rosso Gabriele, v. Garibaldi 39.
Ruga Pietro, v. Lagrange 32.
Sabre Carlo, v. Garibaldi 44.
TENIVELLI ANGELO, v. Pr. Amedeo 32.

Dentisti meccanici.

Buschet Enrico, v. Bertola 5.
Camusso Alessio, ang. c. Vitt. Em. II e v. Goito.
Cerutti Cesare Umberto, v. Roma 6.
Cocchis Mario, v. Maria Vittoria 42.
Galleani Attilio, v. Sacchi 20.
Gastaldi Vincenzo, c. Casale 12.
Geminiani Giulio Celso, v. Tre Galline 2.
Grondano G. C., v. Mazzini 7.
Negro Massimo, v. Roma 3.
Portigliotti Secondo, v. Princ. Amedeo 52.
Santamaria Ermogene, v. Pio Quinto 28.

Articoli per dentisti.

Bricca Giovanni, v. Saluzzo 25.

Cure di Salsomaggiore

Istituto Fisicoterapico di Torino
INALATORIO
E CURE DI SALSOMAGGIORE
Dott. O. BRUNO
Via Sacchi, 22 e 24 - Telefono 29-89

Stabilimenti di cura a pagamento.

Casa di cura di chirurgia generale e ginecologia, v. Villa della Regina 19.

CASA DI CURA
per le malattie dell'apparato digerente e delle vie urinarie
Diretta dai Professori **L. Sansoni e L. Ferria**
Aiuto: D.r T. AMBROSETTI
Piazza Vittorio Emanuele I, 13 — Telef. 13-78

Casa di Salute. Malattie chirurgiche e malattie d'occhi, v. Cellini 7.

CLINICA GINECOLOGICA
Casa di cura per Signore
diretta dal
Prof. Pinna Pintor
Corso Vinzaglio, 60 - Telef. 17-14

Clinica privata di Torino, Dott. Seymandi, Vallauri e Filipello, v. S. Donato 51.
Clinica Privata Medico-chirurgica, v. Monginevro 17.
Cliniche private « des Filles de la Sagesse » per malattie acute o lente escluse le mentali e le comunicabili, via Bidone 32.
Cerruti dott. cav. B. G., *direttore*, via Bogino 27.
Colonia Guasco per la cura dell'ozena in Colcavagno, Amministraz.: v. Silvio Pellico 6.
GRANDE STABILIMENTO BALNEO-IDROTERAPICO E ISTITUTO DI CURE FISICHE *LA PROVVIDENZA*, v. Venti Settembre 58, v. Volta e p. Paleocapa. Vedi *annunzio speciale* pag. 23.

A. CAMUSSO
CHIRURGO DENTISTA
STUDIO MEDICO DENTISTICO Fratelli CAMUSSO
TORINO - Nuova Sede: Corso Vittorio Emanuele
ang. via Goito, piano 1° - Telef. 25-53

Cura Bruschettini
AMBULATORIO ANTITUBERCOLARE
Tutte le forme di tubercolosi
Direttore: Dott. CARLO LAVATELLI
medico del preventorio antitubercolare della Città di Torino
Via OSPEDALE, 20 - piano terreno
Orario: martedì - giovedì - sabato (non festivi) dalle ore 13.30 alle 14.30
(Veggasi annunzio speciale a pagina 5)

Istituto Aero-Elettroterapico di Torino
fondato e diretto dallo Specialista Dott. L. GUIDO SCARPA
per la cura specializzata delle
Malattie dei Polmoni e del Cuore
Via della Zecca, 37 - Telefono 82-01

Istituto dermatologico, v. Campana 24.
Istituto Kinesiterapico-ortopedico dei dottori Zumaglini e Bravetta, c. Siccardi 18.
Istituto fisico-terapico, v. Assarotti 11.
Istituto-Oto-rino-laringologico, c. Regina Margherita 8 e v. Porro 2.
Ospedale « Maria Vittoria ». Specialità malattie delle donne. Quota giornaliera L. 10. *Primari*: Chiarabba dott. cav. Ubaldo e Herlitzka dott. Livio, via Cibrario 72.
Pensionato Clinico Borgo San Paolo, via Monginevro 17.
Pensionato medico di Valsalice, Condio dott. prof. cav. uff. Gio., *Dirett. interno*, v. Valsalice 12.
Villa Crimea per malattie in genere, corso Presidente Wilson 5.
Villa Cristina (casa di salute per malattie nervose e mentali), Lucento (Torino), *ufficio* v. Beaumont 4.
Villa Gentile (casa di salute per le malattie di petto), N. N. *dirett.*, strada di Mongreno 329.
Villa di Salute Turina per le malattie nervose e mentali, v. Massena 4. (Ambulatorio).

Ambulatori gratuiti.

Ambulatorio per le malattie delle donne, cons. dalle 15 alle 16, c. Vinzaglio 60 ang. v. Amerigo Vespucci.
» *le malattie degli occhi*, v. Porta Palatina 1.
» *per le malattie parassitarie*, via Cibrario 22-24*bis*.
» *Gioachino, per le malattie degli occhi ed orecchi*, c. Ponte Mosca 12 (sotto la chiesa di S. Gioachino).

Consiglio dell'Ordine dei Farmacisti della Provincia di Torino.

Via Fabro 6. — ☎ 81-52.

Presidente.
Viglino dott. cav. uff. Lor., c. Francia 261.
Segretario.
Prato dott. cav. Felice, v. Amedeo Avogadro 24.
Tesoriere.
Bosio comm. Tullio, v. Garibaldi 24.
Consigliere
Boch Giovanni (Pinerolo).

Farmacisti inscritti nell'Albo dell'Ordine.

Abrate Gio., c. Oporto 13.
Acchiardi dott. G. B., v. Po 42.
Acuto Amalio, c. Moncalieri 246.
Adami Leandro, v. S. Quintino 45.
Aggradi Renzo, v. Valeggio 25.
Aicardi Benedetto, p. S. Giulia 11.
Ajme Pietro, c. Orbassano 6.
Albertazzi dott. Oreste, c. S. Maurizio 25.
Albertini Vittorio, v. Druetti 2
Algostino Pietro, v. Schina 3.
Allemandi Pier Aureli·, v. Colli 10*bis*.
Allisiardi Silvio, v. Sacchi 28*bis*.
Almasio Giovanni, p. Statuto 3.
Alzona dott. Luigi, c. Re Umberto 42.
Angeleri Arturo, v. Nizza 29.
Appendino Bernardo, v. S. Giulia 35.
Appia Domenico, v. Sacchi 4.
Arese Giovenale, c. R. Parco 140.
Armandis Giulio, c. Vitt. Eman. II, 111.
Armellino Vittorio, v. Garibaldi 24.
Artom Angelo, v. Cernaia 26.
Assetto cav. Vincenzo, v. Cernaia 38.
Astesiano Attilio, v. Saluzzo 44.
Audino Carlo, v. Valsalice 20.
Aymale Matteo, c. Vitt. Emanuele II, 24.
Bachi dott. Anna, p. Madonna Angeli 2.
Bais-Verfaille Pasquale, v. Alberto Nota 3.
Balduzzi Pilade Gius., p. S. Giovanni.
Baracco dott. Egidio, v. Palazzo di Città 6.
Barazzetti Giov. Antonio, v. Campana 25.
Barbera dott. Rodolfo, c. Reg. Margh. 79.
Barberis Alfredo, v. Gioberti 29.
Barberis Federico, corso Vittorio Emanuele II, 37.
Barberis Quintino, v. Principi d'Acaja 28.
Barbero Stanislao Luigi, str. Casale 308.
Bardoni Mario, v. Cibrario 58.
Barni dott. Secondo, v. Silvio Pellico 5.
Barone dott. Anna, v. Lagrange 2.
Barone Paolo, c. Casale 71.
Battaglini Adolfo, c. Farini 5.

Belmonte Gius., str. Abbadia di Stura 321.
Beltrami Enrico, v. S. Fermo 8.
Benenati Ignazio, c. Francia 205.
Bergesio Lodovico, v. Pastrengo 17.
Bernocco comm. G. Battista, p. Carlo Felice 10.
Berta Giacomo, v. S. Chiara 52.
Bertazzoni dott. Ant., v. Ponza 1.
Bertinaria cav. Felice, v. Maria Vittoria 3.
Bertirotty Gio. Batt., c. Vercelli 86.
Bertoglio-Bosio Giacomo, v. Stradella 4.
Bessone Francesco, v. Andrea Doria 6.
Bestente Vittorio, p. Carignano 2.
Bettovagli Gervasio, v. Lamarmora 41.
Bezzo Gius., c. S. Maurizio 89.
Biamino Ernesto, c. Vitt. Em. II, 76.
Biasetti Sisto, strada di Lanzo 200.
Bianchi Ernesto, v. Mazzini 32.
Biletti dott. Sebastiano, c. Peschiera 167.
Boggio Paolo, c. Vittorio Emanuele 84.
Boggio dott. cav. Pietro, v. Berthollet 14.
Bona Melchiorre, p. Statuto 4.
Bonansea dott. Francesco, v. Amerigo Vespucci 9.
Borelli Demetrio, v. S. Donato 9.
Borelli Mario, v. S. Donato 9.
Borghesio Virginia Anna in Lungo, via v. Santorre Santarosa 19.
Borgogno cav. uff. Paolo, v. Mazzini 1.
Bosio Alessandro, v. Nizza 80.
Bosio Annibale, c. Pres. Wilson 4.
Bosio comm. Tullio, v. Garibaldi 24.
Bossatis Carlo, p. Mad. di Campagna 7.
Bossetto Gio., v. Beaumont 22.
Bottero Franc., v. Nizza 148.
Botto-Micca dott. Ottavio, Docks P. N.
Bovio dott. Luigi, str. Lanzo 114.
Bovone dott. Vittorio, v. Gioberti 40.
Bozzola cav. Eugenio, c. S. Martino 8.
Braccio Cesare, v. Aurelio Saffi 2.
Breglia Giuseppe.
Brignardello dott. Lorenzo Battista, via delle Ville 16.
Brignolo Gius., v. Nizza 121.
Bruna Maria, v. Amedeo Avogadro 6.
Bruzzone Maria, v. S. Anselmo 27.
Burdese dott. Carlo, v. Roma 27.
Burla dott. Ercole, v. Mad. Cristina 5.
Burzio Eman., v. Matteo Pescatore 3.
Buscaglione Giulio, v. Barolo 12.
Cagliero Giuseppe, c. Casale 308.
Cagna Ernesto.
Cairola dott. Ettore, v. Mazzini 31.
Campanino Lorenzo, v. Mad. Cristina 45.
Capello Giov. Battista, v. Belfiore 8.
Caranzano Clelia in Bazzani, c. Casale 208.
Carello Giovanni, v. S. Fermo 8.
Caroni dott. Tommaso, v. Saluzzo 1.
Casalis dott. Bernardo, c. Brescia 26.
Cassino dott. Gio., v. Sacchi 4.
Cattaneo Enrico, v. Artisti 38.
Cavanna dott. Alessandro, v. Amedeo Peyron 18.
Cellerino Giuseppe, strada Pianezza 5.
Ceroni Gio., p. Vitt. Em. I, 21.
Cerrano Alberto, v. Mazzini 34.
Cerutti Giuseppe, c. S. Martino 2.
Chiaria dott. Pietro, v. Matteo Pescatore 3.
Chiesa Bartol., v. Principe Amedeo 2.
Chiesa dott. Maurilio, v. S. Massimo 5.
Chiodi Enrico, v. S. Anselmo 13.
Cognazzo Stefano, v. Nizza 214.
Cordoni Pietro, c. Quintino Sella 6.
Corti Ines Maria, v. Amedeo Avogadro 6.
Cossul Edoardo, p. S. Martino 7.
Cossul Efisio, v. Principi d'Acaja 14.
Cozzo Francesco, v. Orfane 29.
Crida dott. Camillo, v. Cibrario 54.
Croce dott. Paolo, v. Ospedale 8.
Cumino Mario Aless., c. Inghilterra 17.
Da Frè Emanuele, v. Arcivescovado 1.
Dalmasso Enrico, v. Carlo Alberto 36.
golo v. Cavour.
Damiasso dott. Edoardo, v. Ayet 2.
Damilano Giacomo.
David dott. Diego, v. Nizza 25.
Dellavalle Attilio, v. Orto Botanico 10.
Delmastro Nestore, c. Sommeiller 14.
Delmonte Carlo, v. Massena 47.
De'-Piano Gustavo, v. Garibaldi 25.
Del-Più Fermo, v. Andrea Provana 1.
Delzanno Carlo Alfonso, v. Maria Vittoria 3.
Demarchi Demetrio, v. Accademia Albertina 38.
Demarie Nicolò, v. Massena 3.
Destefanis Candido, v. Susa 14.
Destefanis dott. Vincenzo, v. Ospedale 8.
Dezani Domen., v. Amedeo Peyron 6.
Donato dott. Guido, v. Valperga Caluso 6.
Donegana dott. Mario, v. Berthollet 14.
Dotta Natale, v. Quattro Marzo 11.
Dova Oreste, v. Lanzo 19 *bis*.
Drello Pietro, c. Sommeiller 15.
Drocchi dott. Violantina, v. Vigone 4.
Drogoul Annita, viale Stupinigi 755.
Druetti Silvio, v. S. Ottavio 26.
Dusio cav. Ulisse, v. Po 42.
Dutto Michele, c. Vigevano 24.
Ebranci Marina, v. Milano 20.
Fabre Luigi, v. Mazzini 54.
Faccaro dott. Luigi, p. Vitt. Em. I, 24.
Falco dott. Gino, c. Palestro 9.
Falletti dott. Emilio, c. Francia 53.
Fassi Domen., v. Cristoforo Colombo 11.
Ferraris Adolfo, v. Cernaia 14.
Ferreri Giuseppe, v. Garibaldi 5.
Ferrero G. Batt., v. Campana 25.
Ferrero Paolo, v. Perrone 8.
Fiora Paolo, v. Vittorio Amedeo II, 9.
Florio Felice, v. Valperga Caluso 8.

...mo dott. Ern., v. Cernaia 29.
...na Palmiro, v. della Rocca 19.
...na dott. Mario, v. S. Donato 55.
...ia Pavido, v. Nizza 65.
...ri Alfredo, v. Pastrengo 17.
...io Ernesto, c. Napoli 36.
... Giovanni, v. Nizza 15.
... Rodolfo, p. Montebello 40.
...ni Giovanni, v. S. Franc. da Paola 10.
... Flaminio, corso Vittorio Emanuele II, 111.
...no Lorenzo, v. Nizza 124.
...no dott. Paolo, v. Palazzo di Città 8.
...i dott. Giovanni, v. S. Paolo 3.
... Guglielmo, c. Casale 310.
... Gius. Lorenzo, str. Lanzo 249.
...useppe, c. Francia 34.
...e Massimo, v. Cernaia 14.
... Erminio, v. Cibrario 27.
... Giuseppe, v. Cernaia 26.
... Marco, v. Tenda 8.
...ero Vincenzo, v. S. Quintino 33.
...no Gaudenzio, v. Cibrario 13.
...a Luigi Emilio, v. Cibrario 27.
...ti cav. Belisario, v. Andrea Doria 21.
...no Carlo, v. Vigone 4.
... Bartolomeo, v. Torquato Tasso 1.
...iuseppe, c. Vinzaglio 29.
...tti dott. Franc., v. Bellezia 19.
...no Bartolomeo, v. Roma 17.
...sale dott. Giunio, v. Madama Cristina 14.
...agna dott. Rosa, v. Cibrario 14.
...no Mattia, v. Don Bosco 2.
...o Provvidenza, c. Novara 25.
...etti Pio, v. S. Giulia 35.
...Leopoldo, v. Alfieri 24.
...ni dott. Bartolomeo.
...dott. Emilio, v. Valperga Caluso 6.
... Beniamino, v. Barolo 12.
... Alfredo, v. Baretti 8.
... Giovanni, v. Carmine 4.
...dott.ª Anna, v. Accademia Albertina 28.
...one Gius., v. Principe Tommaso 4.
...a dott. Giuseppe, v. Ospedale 36.
... Marco, p. Statuto 4.
... Silvio, v. Garibaldi 18.
...anzoni cav. Giovanni, c. Inghilterra 21.
...ellino Giacinto, c. Francia 101.
...one dott. Vincenzo, c. Pres. Wilson 8.
...on dott. Carlo, *Farmacia centrale* ...
...Giovanni, c. Quintino Sella 1.
...iotti Eugenio, v. della Zecca 15.
...iotti Riccardo, v. Princ. Amedeo 23.
...usco Carolina, v. Cibrario 9.
... Chiaffredo, v. Agostino Lauro 12.
... cav. dott. Felice, v. Maria Vitt. 6.
... Giuseppe, v. S. Chiara 62.
Massirio dott. Giacomo, v. S. Giulia 46.
Massobrio dott. Antonio, p. Gran Madre di Dio 1.
Mellino Gaspare, v. Vanchiglia 25.
Meynardi Gaspare, c. Reg. Margherita 74.
Miglietti cav. Guido, v. Ormea 52.
Mijno Luigi, v. Madama Cristina 11.
Mijno Luigi di Placido, c. Vitt. Em. II, 41.
Milanese Ettore, v. Mazzini 10.
Mione dott. Stefano, v. Bonafous 8.
Moccafighe Giuseppe, v. S. Quintino, 23.
Molino Mario, v. Madama Cristina 8.
Mondino Maur., v. Madama Cristina 62.
Montanaro cav. uff. Cesare, c. Vinzaglio 27*b*.
Monticone Vincenzo, v. Carlo Alberto 17.
Morano Gius. Domen., v. Buttigliera 7.
Moretta Francesco, p. Statuto 10.
Morino cav. Gio., v. S. Chiara 1.
Morino Lorenzo, v. S. Chiara 1.
Morone Remo, c. Vitt. Emanuele II, 65.
Morra dott. Domenico, v. S. Quintino 18.
Mortarino Giov., v. Mad. Cristina 49.
Muggia Augusto, p. Statuto 17.
Musso Alberto, c. Ponte Mosca 27*bis*.
Musso dott. Annibale, v. Valle S. Martino 2.
Musso Giovanni, c. Vitt. Eman. II, 111.
Musso dott. Giuseppe, v. Milano 16.
Musso Margherita, v. della Rocca 16.
Musso Vittorio, v. Nizza 5.
Navarra Carlo, v. Goffredo Mameli 15.
Nicola dott. cav. Francesco, p. Savoia.
Nicolazzi Francesco, v. Pio Quinto 15.
Nitais dott. Franc., c. Spezia 40.
Nizzoli dott. Carlo, v. Belfiore 5.
Oberto dott. cav. Sebastiano, Ospedale Mauriziano.
Oglietti Pietro, c. Francia 3.
Olivero Antonio, v. Massena 52.
Olivero Giacomo, v. Legnano 6.
Olivero Giovanni, v. Orto Botanico 10.
Olivero Simone, c. Brescia 1*bis*.
Operti Carlo, p. Vitt. Emanuele I, 11.
Oppezzo Enrico, c. Vitt. Emanuele II, 121.
Pacchiotti dott. Gabriella, v. Zecca 15.
Paganone Felicina, v. Carlo Alberto 6.
Paglieri Agostino, c. S. Martino 2.
Pangella Vittorio, piazza Comunale 1. Cavoretto.
Parodi dott. Giuseppina, c. Vercelli 91.
Parola Ercole, c. Oporto 23.
Parri Gaetano dott. Adele, via Marco Polo 44.
Parvis Giovanni, v. Duchessa Jolanda 21.
Pasta Giovanni, c. Vitt. Eman. II, 36.
Pavarino dott. G. L., v. Roma 42.
Pellicciotti Umb., v. Duchessa Jolanda 8.
Perona dott. Vittorio, v. Berthollet 6.
Perrino dott. Paolo, v. Bagetti 4.
Peyretti Domenico, v. dei Mille 48.
Piana dott. Giovanni, v. Perrone 2.

Piccinini Ettore, v. Gropello 11.
Piccinino cav. Franc., v. Passalacqua 12.
Picco Arrigo dott., v. Sacchi 46.
Picollo Alessandro, v. Burdin 6.
Piovano dott. Ferruccio, c. Casale 205.
Piovano dott. Matteo, c. Casale 205.
Pittavino dott. Lorenzo, via Madama Cristina 29.
Pola Bartolomeo, v. Montevecchio 15.
Ponte Giacomo, c. Re Umberto 58.
Porinelli cav. Carlo, c. S. Maurizio 67.
Pozzo Leopoldo, c. Re Umberto 38.
Prato dott. cav. Felice, v. Amedeo Avogadro 24.
Pugliaro Francesco, v. Cibrario 72.
Quarella dott. Maria, v. Matteo Pescatore 7
Ragusin dott. Armando, v. Vanchiglia 11.
Ramella dott. Luigi, c. Re Umberto 88.
Ramello Giuseppe, v. Orto Botanico 10.
Ratti Emilia, v. Foscolo 39.
Ravazza dott. Giacomo, v. Bellezia 4.
Re Giuliano, v. Monginevro 53.
Reviglio Pier Luigi, c. Orbassano 42.
Riccono dott. Giuseppe, v. Giusti 5.
Rizzoglio Cesare, via S. Francesco da Paola 11.
Rosenda Gius., v. Cibrario 46.
Rognone cav. uff. Carlo, v. Po 31.
Rognone Carlo Vitt., v. Saccarelli 1.
Rognone Giuseppe, v. Po 31.
Rolfo Giovanni, v. Belfiore 7.
Ronga Claudio, v. Moncalvo 25.
Rossi Alessandro, v. Zubiena 3.
Rovero Mario, c. S. Maurizio 39.
Ruata dott. Enea, v. Cernaia 26.
Rubiola Pier Franc., v. Mad. Cristina 63.
Ruspaggiari dott. Gerolamo, v. Stellone 5.
Russiano Tullia, v. Gioberti 39.
Sacheri Angelo Vittorio, v. Venti Settembre 60.
Sala Remo, p. Vittorio Emanuele I, 20.
Sambucco dott. Ubaldo, v. Schina 8.
Sarasino Bartolomeo, v. Beaumont 4.
Sauer Antonio, c. Re Umberto 38.
Schiapparelli dott. cav. Emilio, via Magenta 37.
Schioppo Giuseppe, Galleria Umberto I.
Sclaverani Carlo, v. Fréjus 76.
Sclaverano dott. Enrico, c. Regina Margherita 110.
Scovazzi dott.ª Anita, v. Villa della Reg. 7.
Secreto Gio., v. Lanzo 50.
Segre Gius., v. Carlo Alberto 33.
Sereno Giuseppe, v. Nizza 14.
Servetti Angelo, v. Vincenzo Vela 27.
Sesia Carlo, v. Madama Cristina 84.
Setragno dott. Felice, v. Nizza 27.
Sibona Celestino, c. Brescia 26.
Soave Gemma in Fontana, v. della Rocca 19.
Sola dott. Franc., c. Reg. Margherita 78.
Sorba dott. Ottavio, v. Rivara 28.
Stroppiana dott. Giacinto, via Gottardo Casalis 32.
Tacconis Guido, c. Francia 21.
Tamagnone dott. Domen., c. Stupinigi
Tavano Giovanni.
Tempo Gius., v. Cristoforo Colombo
Testa Carlo, v. Roma 5.
Tognacca Pietro, v. Reggio 1.
Torchio Giuseppe, v. S. Secondo 46.
Torre dott. Giulio, c. Raffaello 27.
Torrese dott. Rodolfo, c. Vitt. Em. II, 68.
Torta Francesco, v. Po 14.
Torta cav. Giovanni, v. Po 14.
Tramontano Flaminio, v. Cibrario 36 *bis*.
Vaccari Giulio, v. Principe Tommaso 46.
Vacchino Emilia, v. S. Massimo 42.
Vagnino Giuseppe, v. Sesia 1.
Vajo Giacomo, v. Massena 48.
Vanetti Mario.
Varrone Lorenzo, v. Nizza 27.
Varvello Domenico, c. Francia 91.
Vegnaben Gio., c. Vitt. Em. II, 5
Venturi dott. Pirro, v. Giulio 12.
Verardi Giovanni, v. Barbaroux 1.
Verga Emilio, Borgata Sassi.
Verna Lodovico, v. Cibrario 46.
Vernoni Pietro, v. Madama Cristina 63.
Viale Francesco, v. Mazzini 15.
Viale Gio. Ottavio, c. Tortona 8.
Viana Giuseppe, c. Re Umberto 38.
Viglino Carlo, c. Massimo d'Azeglio 39.
Viglino dott. cav. uff. Lorenzo, corso Francia 261.
Viglino Teresa, v. Principe Tommaso 39.
Vignolo Guido, v. Ormea 6.
Visetti dott. Virgilio, v. Passalacqua 2.
Zavattaro Paolo, c. Regina Margherita 143.
Zucchetti Mario, c. Orbassano 65.
Zurra Martino, c. Vinzaglio 7.

Farmacie.

Le farmacie distinte con il segno ☛ hanno servizio notturno.

Abbadia Stura, Belmonte Gius., *dirett.* e *propr.*, Abbadia di Stura 321.
Ajme, Ajme Pietro, *dirett. e propr.*, c. Orbassano 6.
Alleanza Cooperativa n. 1, Sambucco dottor Ubaldo, *dirett.*, Alleanza Coop. Torinese, *propr.*, p. Paleocapa e v. Venti Settembre.
Alleanza Cooperativa n. 2, Barbera dottor Rodolfo, *dirett.*, Alleanza Coop. Torinese, *propr.*, p. Emanuele Filiberto 24.
Alleanza Cooperativa n. 3, Fiora Paolo *dir.*, Alleanza Coop. Torinese, *propr.*, via Pietro Micca e v. Venti Settembre.

Andrisio, Morino Giovanni, *dirett.* e *propr.*, v. Milano e p. Basilica.
Annunziata (Dell'), Garzino Lorenzo Giuseppe, *dirett.* e *propr.*, str. di Lanzo 249.
Asti, Musso Alberto, *dirett.* e *propr.*, Ponte Mosca 27 *bis*.
Avigliotti, Bosio Annibale, *dirett.* e *propr.*, c. Presid. Wilson 4.
Barra, Gallo Giovanni, *dirett.*, N. N., *propr.*, v. Nizza 15.
Barriera di Lanzo, Bertoglio Bosio Giacomo, *dirett.* e *propr.*, v. Stradella 1.
Barriera di Lanzo, Dova Oreste, *dirett.* e *propr.*, v. Lanzo ang. v. Cuneo 44.
Barriera di Nizza, Bottero Franc., *dirett.*, Bottero e Aymonino, *proprietari*, via Nizza 98.
Barriera di Orbassano, Vajo Giacomo, *dir.*, Zucchetti Mario, *proprietario*, c. Orbassano 65.
Bastia (Già), Piccinini Ettore, *dirett.*, Piccinini e Pelliccioti, *propr.*, v. Duchessa Jolanda 8.
Borgo e Borgogno, Borgogno cav. uff. Paolo, *dirett.* e *propr.*, v. Lagrange e v. Mazzini.
Bosco, Bestente Vittorio, *dirett.* e *propr.*, Carignano 2.
Bosco già *Masino* 2, Bamino Ernesto, *dirett. e propr.*, c. Vitt. Em. II, 76.
Borgo D. Pietro, Donegana dott. M., *dirett.* Boggio dott. Pietro, *proprietario*, via Berthollet 14.
☛ *Boniscontro*, Alzona dott. Luigi, *dirett.*, Boniscontro (Ditta), *propr.*, c. Vittorio Emanuele II, 66 (aperta fino alle ore 1).
Borgo Maddalene, Guazzo Provvidenza, *dirett.* e *propr.*, c. Novara 25.
Borgo Rossini (Antica Farm.), Tognacca Pietro, *dirett.* e *propr.*, v. Reggio 1, angolo c. Firenze.
Bosio, Bosio comm. Tullio, *dirett.* e *propr.*, v. Garibaldi 24.
Brignolo e Ingaramo, Brignolo Giuseppe, *dirett.*, Brignolo e Ingaramo, *proprietari*, v. Nizza 121.
Burla e Giovenale, già Garzino, Burla Ercole, *dirett.*, Burla e Giovenale, *propr.*, p. Madama Cristina e v. Berthollet.
Barzio, Massobrio dott. Antonio, *dirett.* e *propr.*, p. Gran Madre di Dio 1.
Cairola dott. Ettore, Cairola dott. Ettore, *dirett.* e *propr.*, v. Mazzini 31.
Campidoglio, Crida dott. Camillo, *dirett.* e *propr.*, c. Tassoni 57.
Casalis, Sibona Celestino, *dirett.*, Casalis dott. Bernardo, *propr.*, c. Brescia 26.
Cavoretto, Pangella Vittorio, *dirett.* e *propr.*, p. Comunale 1.
Cenisia, Sclaverani Carlo, *dirett.*, Ghiotti Emilio, *propr.*, v. Fréjus 76.
***CENTRALE*, BERGESIO E FULCHERI**, *dirett. e propr.*, v. Roma 3 ang. v. Cesare Battisti.
Chimica, Graziano Mattia, *dirett.* Doglia e Graziano, *proprietari*, c. Princ. Oddone angolo via Don Bosco.
Chimica Monum.to Vittorio Emanuele II, Giacosa dott. Luigi Emilio, *dirett. e propr.*, c. Vitt. Em. II, 84.
Chimica Nuova, Bovio dott. Luigi, *dirett.* e *propr.*, str. Lanzo 114.
Civica, Ravazza dott. Giacomo, *direttore*, Municipio di Torino, *propr.*, v. Bellezia 4.
Consolata (Della), Cozzo Francesco, *dirett.* e *propr.*, v. Orfane 25.
Cooperativa Borgo S. Paolo, Re Giuliano, *dirett.* e *propr.*, v. Monginevro 53.
Cooperativa Piemontese, Dalmasso Enrico, *dirett.*, Dalmasso Enrico e Richieri Gius., *propr.*, v. Carlo Alberto 23 angolo via Cavour.
Corso (Del), Caroni dott. Tommaso, *dirett.* e *propr.*, ang. v. Saluzzo e corso Vittorio Emanuele II.
Croce Rossa, Mondino Maurizio, *direttore* Mondino e Calzia, *propr.*, v. Bidone 21.
Delbecchi, Picolli Alessandro, *dirett.*, Roggero Maria ed Ines, *propr.*, v. Rosine 8 e v. Maria Vittoria.
Dotta e Policlinico, Dotta N., *direttore*, Dotta N. e Chiesa dott. G., *propr.*, via Quattro Marzo 11.
Dusio, Dusio cav. Ulisse, *dirett.* e *propr.*, v. Po e v. Rosine.
Dutto Michele, Ebranci Marina, *dirett.*, Dutto Michele, *propr.*, c. Vercelli 47.
Frajria, Frajria dott. Mario, *dirett.* e *propr.*, v. S. Donato 55.
Francia, Francia Pavido, *dirett.* e *propr.*, v. Nizza 65.
Fréjus, Falletti Emilio, *dirett.* e *propr.*, c. Francia 33.
Gandini, Gandini Giovanni, *dirett.* e *propr.*, v. Princ. Amedeo ang. v. S. Francesco da Paola 8.
Garassino, Garassino dott. G., *direttore*, Garassino e Maccagno, *propr.*, v. Palazzo di Città 8.
Garbini, Garbini dott. Giovanni, *dirett.* e *propr.*, v. S. Paolo 3.
Gazzone, Gazzone Massimo, *dirett.* e *propr.*, v. Cernaia 14.

Giordano, Giordano Bartolomeo, *dirett.* e *propr.*, v. Roma 17.
Gozzelino, N. N. *dirett.* e *propr.*, v. Nizza 183.
Gruner, Faccaro dott. Luigi, *dirett.*, Gruner dott. cav. uff. Ettore, *propr.*, angolo via S. Tommaso e v. Bertola.
Guidetti, Guidetti Pio, *dirett.* e *propr.*, v. S. Giulia 35.

FARMACIA INTERNAZIONALE
G. TORTA
Telef. 15-18 - TORINO - Via Roma, 27

Leone (del), Torchio Giuseppe, *dirett.* e *propr.*, v. S. Secondo 46 e v. Pastrengo.
☛ *Levi*, Leva Alfredo, *dirett.* e *propr.*, v. Po 20 (aperta tutta la notte).
Lingotto (del), Bria Silvio, *dirett.*, Taravelli sorelle, *propr.*, str. Nizza 361.
Lucento, Cellerino Giuseppe, *dirett.* e *propr.*, str. Pianezza 60.
Madonna di Campagna, Biasetti Sisto, *dirett.* e *propr.*, v. Lanzo 200.
Madonna del Pilone, Piovano dott. Matteo, *dirett.* e *propr.*, c. Casale 205.
Madonna della Salute, Gioanetti dottor Francesco, *dirett.* e *propr.*, c. Regina Margherita 134.
Martini, Ramello Giuseppe, *dirett.*, Olivero e Ramello, *propr.*, v. Orto Botanico 10.
Massino, Bertinaria Felice, *dirett.* e *propr.*, v. Maria Vittoria 3.
Mellino G., Mellino Gaspare, *dirett.* e *propr.*, v. Vanchiglia 25.
Mirno, Vernoni Pietro, *dirett.*, Vernoni e Vignolo, *propr.*, c. Vitt. Emanuele II e v. Accademia Albertina.
Monaca Leonilda, Milanese Ettore, *dirett.*, Monaca Leonilda, *propr.*, v. Villafranca 68 e v. Venasca 20.
Montanaro, Montanaro cav. uff. Cesare, *dir.* e *propr.*, c. Vinzaglio 27 *bis*.
Morone, Morone Remo, *dirett.* e *propr.*, c. Duca di Genova 12.
☛ *Muratore*, Damiasso dott. Edoardo, *dirett.*, Muratore (eredi), *propr.*, via Garibaldi 16.
Navarra, Navarra Carlo, *dirett.*, Navarra Augusto e Carlo, *propr.*, v. Goffredo Mameli 15.
Nicola (dott.), Nicola dott. cav. Francesco, *dirett.*, Nicola dott. Francesco e sorelle, *propr.*, p. Savoia e v. Carmine.
Omeopatica, Olivero Giacomo, *dirett.* e *propr.*, v. Venti Sett. di fronte al 50.
Operti Agostino, N. N., *dirett.*, Elisa Turletti Ardy ved. Operti, e figli Carlo e Giulio, *propr.*, p. Vitt. Em. I, 11.
Oppezzo, Oppezzo Enrico, *dirett.*, Oppezzo e Gilardino, *proprietari*, c. Vittorio Emanuele II, 121.
Ordine Mauriziano, Schioppo Giuseppe, *dirett.*, Schioppo, Assetto e Comp., *propr.*, galleria Umberto I.
Ospedale Maria Vittoria, Pugliaro Francesco, *dirett.*, Pugliaro e Pagani, *propr.*, v. Cibrario 72.
Ospedale Mauriziano Umberto I, Ordine dott. Sebastiano, *dirett.*, Ordine Mauriziano, *propr.*, c. Stupinigi 46.
Ospedale Nuovo (interna), Morano Luigi, *dirett.*, Soc. Anon. Farm. Torin., c. Ferruccio 48.
Ospedale Oftalmico, Piccinino cav. Ferdinando, *dirett.*, Ospedale Oftalmico, *propr.*, via Cernaia 44.
Ospedale S. Giovanni, Maina dott. Giuseppe, *dirett.*, Ospedale S. Giovanni, *propr.*, v. Ospedale 36.
Ospizio di Carità (dell'Ave), Rognone Cavaliere Carlo, *direttore* e *proprietario*, v. Po 31.
Ospizio di Carità (interna), Drogoul Anna, *dirett.*, Ospizio di Carità, *propr.*, Stupinigi.
Paglieri e Almasio, Paglieri Agostino, *dirett.*, Paglieri e Almasio, *propr.*, p. Statuto 3.
Peyretti, Peyretti Domenico, *dirett.* e *propr.*, v. della Rocca e v. dei Mille.
Pilonetto (del), Acuto Amalio, *dirett.* e *propr.*, c. Moncalieri 246.
Picco (Dott.), Picco dott. Arrigo, *dirett.* e *propr.*, v. Sacchi 46.
Picco Vincenzo, Fontana Palmiro, *dirett.*, Vincenzo Picco e consorte, *propr.*, p. Vittorio Emanuele I, 10.
Popolare Borgo Po, Aicardi Benedetto, *dirett.* e *propr.*, v. Monferrato 22.
Popolare Cervino, Bertirotty G. B., *direttore* e *propr.*, c. Vercelli 86.
Popolare Torinese, Pittavino Lorenzo, *dirett.*, Allodi (eredi) e Pittavino, *propr.*, c. Valentino 4.
Porinelli, Ramella dott. Luigi, *direttore*, Trincheri Agnese vedova Daneo, *propr.*, c. S. Maurizio e v. Barolo.
Porta Nuova, Appia Domenico, *dirett.*, Pautassi dott. cav. Vittorio, *propr.*, v. Sacchi e v. Magenta.
Porta Susa, Muggia Augusto, *dirett.* e *propr.*, c. Francia 1 *bis*.
Pozzo, Viana Giuseppe, *direttore*, Pozzo Leopoldo, *proprietario*, corso Re Umberto 38.
Pozzo Strada, Mantellino Giacinto, *dirett.* e *propr.*, c. Francia 101.

Prato, Prato dott. cav. Felice, *direttore* e *propr.*, v. Amedeo Avogadro 24.
Rovero, Rovero Mario, *dirett.* e *propr.*, v. S. Maurizio 39.
Università, Torta Francesco, *dirett.*, Torta Giovanni e Francesco, *propr.*, v. Po 14.
Valentore (del), Arese Giovenale, *dirett.* e *propr.*, c. Regio Parco 140.
Ponte, Ponte Giacomo, *direttore* e *propr.*, c. Re Umberto 58.
Santa Barbara, Genta Giuseppe, *dirett.* e *propr.*, v. Cernaia 26.
San Giuseppe, Vachino Emilia, *dirett.*, Vachino Gustavo, *propr.*, v. S. Teresa e Genova.
San Luca, Parola Ercole, *dirett.*, Parola dott. Maria ed Ercole *propr.*, angolo v. Roma 43 e v. Andrea Doria.
Santa Maria, Cassino dott. Gio., *dirett.* e *propr.*, v. S. Maria 3.
San Salvario (Interna di), Sereno Giuseppe, *dirett.*, Suore di S. Salvario, *propr.*, v. Nizza 14.
San Salvatore, Varrone Lorenzo, *dirett.* e *propr.*, v. Nizza 27 e v. Baretti.
San Secondo, Artom dott. Angelo, *dirett.* e *propr.*, v. S. Secondo 9 e v. Assietta.
San Simone, Gamna Flaminio, *dirett.*, Simonis-Campioni Clotilde, *propr.*, via Garibaldi 13.
Santa Zita, Gelmi Erminio, *dirett.* e *propr.*, v. Cibrario 27.
Sassi (di), Barbero Stanislao Luigi, *dirett.* e *propr.*, c. Casale 308.
Scappatelli, Balduzzi Pilade, *dirett.*, Scappatelli, Balduzzi e Baracco, *propr.*, p. S. Giovanni e v. Venti Settembre.
Sclaverano e Meynardi, Meynardi Gaspare, Sclaverano Enrico e Meynardi Gaspare, *propr.*, c. Regina Margh. 110.
Sesia, Sesia Carlo, *dirett.* e *propr.*, v. Madama Cristina 84.
Viale, Viale Francesco, *dirett.* e *propr.*, v. Mazzini 15.
☛ *Sommeiller*, Mallè Marco, *dirett.* e *propr.*, p. Statuto 4.
Sostegni, Barone Paolo, *dirett.* e *propr.*, v. Casale 71.
Torino, Gay Giuseppe, *dirett.*, Gianotti Bernardo, *propr.*, v. Maria Vittoria 1.
Traversa, Benenati dott. I. G., *direttore sanitario*, c. Francia 205 ang. via Bologna.
Valle, Cognazzo Stefano, *direttore* e *propr.*, v. Nizza 214.
Vagnino, Vagnino Giuseppe, *dirett.* e *propr.*, v. Nizza 1.
Valdocco, Zavattaro Paolo, *dirett.* e *propr.*, c. Regina Margherita 143.
Valentino (del), Viglino Carlo, *direttore*, Viglino Giuseppe, *propr.*, c. Massimo d'Azeglio 39.
Val Salice, Audino Carlo, *dirett.* e *propr.*, v. Valsalice 20.
Viale Giovanni Ottavio, Viale Giov. Ottavio *dirett.* e *propr.*, c. Tortona 8.
Viglino, Borelli Mario, *dirett.*, Borelli Demetrio e figlio Mario, *propr.*, v. S. Donato 9.

GUIDO VALENTINIS Corso Dante, 3 - TORINO - Tel. 82-16
Officina specializzata nella costruzione di Doni per Ossigeno - Travasatori semplici ed Automatici Bombole - Riparazioni ecc. - Ossigeno ed Azoto Medicinali

Ortopedici.

Brunero Giuseppe, p. Vitt. Eman. I, 14.
Buttiè Luigi, v. Genova 15.
FABBRICA ITALIANA MOBIGLIO OSPITALIERO (F.I.M.O.), d'tta Giuseppe De-Maria, c. Mass. d'Azeglio 58. (V. *avvisi speciali a pag.* 17).
Gremmo e Sana, v. Cavour 7 *bis*.
Instituto Rota, di Rota Severino, p. Carlo Felice 7 e v. Lagrange 40.
MANIFATTURE BUTTIÈ, v. Genova 15.
MANTOVANI C. e C., v. Maria Vittoria 6.
Mazeron J., v. Venti Settembre 36.
Orcorte G., v. Palazzo di Città 5.
Pacione Alberto, p. Statuto 10.
Picollo Giuseppe, v. Ormea 12.
Primo Istituto Italiano d'Ortopedia addominale incruenta, p. Statuto 10.
Roggero e C., v. Lagrange 19.

SARDI CARLO Via Lagrange, 9 TORINO
Vera specialità in Cinti, Cinture e Calze elastiche
(Massima perfezione)

Tarabra Sec., v. Garibaldi ang. v. Fabro rimp. all'1.
Tonelli Bartolomeo, v. S. Francesco da Paola 29.
Vaudagnotto Michele, v. dell'Ospedale 7 e Carlo Alberto 17.
Zecchi A., v. Roma 31.

Instituti chirurgici ortopedici specialisti.

Istituto Fisicoterapico di Torino, Sartorio dott. Stefano, *direttore*, v. Sacchi 24.
Istituto Kinesiterapico e Ortopedico, corso Siccardi 18.

Preparati per Medicazione Antisettica.

Bricarello dott. Guido, v. Buscaglione 4.
Da-Cruz Annetta, v. Garibaldi 32.
Da Cruz Ernesta, c. Casale 82.
Fontana Sacse e C., v. della Rocca 19.
L'Igienica, c. Principe Oddone 12.
L'Ozonosi Nazionale, v. Belfiore 5.
Marietti Edoardo, c. Siccardi 15.
PATETTA e DECKER, corso Re Umberto 17.
Rognone Carlo e C., v. Ospedale 40, *stabil.* str. Moncalieri (reg. Fioccardo).
Sanolaria (*Soc. Anon. Milano*) *filiale*, c. Oporto 13.

Callisti, Pedicuri e Manicuri.

Borelli sorelle, c. Vitt. Em. II, 86.
Bellatino Giacomo, v. Lagrange 22.
Bellatino Mario, v. Lagrange 22.
Bernengo Giuseppe, v. Pietro Micca 20.
Bruno Romano Angèle, v. Carlo Alberto 7.
Ceri Alessandro, v. Arsenale 42.
Ciatti Pietro, v. Lagrange 22.
Grande Stabilimento Balneo-Idroterapico e di cure fisiche «La Provvidenza», via Venti Sett. 5 e 7, v. Volta e p. Paleocapa, *med. direttore* Jorio dott. cav. uff. E. V.
Marson Beltrami, di Bugnano Carolina, c. Vittorio Emanuele II, 71, p. 1°.
Pascal M., v. Roma 3.
Stefanelli Ter., v. Po 12.

Masseurs.

Buttazzi Pietro, v. Bertola 1.
GRANDE STABILIMENTO BALNEO-IDROTERAPICO E ISTITUTO DI CURE FISICHE *LA PROVVIDENZA*, v. Venti Settembre 5 e 7, v. Volta e p. Paleocapa. Vedi *Annunzio speciale* pag. 23.
Meunier Jean Baptiste, v. Principe Tommaso 12.

Massaggio Scientifico Terapeutico.

Bravetta cav. dott. Fausto, c. Siccardi 18.
GRANDE STABILIMENTO BALNEO-IDROTERAPICO E ISTITUTO DI CURE FISICHE *LA PROVVIDENZA*, v. Venti Settembre 5 e 7, v. Volta e p. Paleocapa. Vedi *Annunzio speciale* pag. 23.
ISTITUTO FISICOTERAPICO DI TORINO, v. Sacchi 22 e 24.
Pinali cav. dott. Rodolfo, *cons. dalle* 14 *alle* 17, v. Ponza 4.
Robutti dott. Achille, c. Re Umberto 5.
Varaschini Ida, c. S. Martino 10.
Voena dott. Francesco, v. Assarotti 1, c. Siccardi 22.
Zumaglini dott. Antonio, c. Siccardi 15.

Ginnastica Medica.

FABBRICA ITALIANA MOBILIO OSPITALIERO (F.I.M.O.), Ditta Giuseppe De-Maria, c. Mass. d'Azeglio 5. *V. annunzi speciali a pag.* 15.
GRANDE STABILIMENTO BALNEO-IDROTERAPICO E ISTITUTO DI CURE FISICHE *LA PROVVIDENZA*, v. Venti Settembre 5 e 7, v. Volta e p. Paleocapa. Vedi *Annunzio speciale*, pag. 23.
ISTITUTO FISICOTERAPICO DI TORINO, v. Sacchi 22 e 24.
Scuola di Ginnastica Igienica - Società Dottori: Zumaglini dott. cav. Antonio e Bravetta cav. dott. Fausto, c. Oporto 27.
Pinali cav. dott. Rodolfo, v. Ponza 4.

Inalazioni.

Inalatorio a secco con le acque naturali di **Salsomaggiore**
VIA SACCHI, 22-24.
Istituto Fisicoterapico di Torino.

Elettroterapia.

Gabinetto di cure fisiche, Pinali dott. Rodolfo, v. Ponza 4.
GASPARINI e MONNET, ingg., *impianti completi di gabinetti elettroterapici*, v. Sacchi 28*bis*, Telef. 85-04.
GRANDE STABILIMENTO BALNEO-IDROTERAPICO E ISTITUTO DI CURE FISICHE *LA PROVVIDENZA*, v. Venti Settembre 5 e 7, v. Volta e p. Paleocapa. Vedi *Annunzio speciale* pag. 23.
ISTITUTO FISICOTERAPICO DI TORINO, v. Sacchi 22 e 24.
Studio di elettrologia e radiologia, dott. Gramegna Alb., c. Oporto 29.

Idroterapia.

GRANDE STABILIMENTO BALNEO-IDROTERAPICO E ISTITUTO DI CURE FISICHE *LA PROVVIDENZA*, v. Venti Settembre 5 e 7, v. Volta e p. Paleocapa. Vedi *Annunzio speciale* pag. 23.

Fototerapia.

GRANDE STABILIMENTO BALNEO-IDROTERAPICO E ISTITUTO DI CURE FISICHE *LA PROVVIDENZA*, v. Venti Settembre 5 e 7, v. Volta e p. Paleocapa. Vedi *Annunzio speciale* pag. 23.

Radioscopia, Radioterapia e Radiografia.

GASPARINI e MONNET, ingg., *impianti radiologici, accessori, ecc.*, via Sacchi 28*bis*, Telef. 85-04.
GRANDE STABILIMENTO BALNEO-IDROTERAPICO E ISTITUTO DI CURE FISICHE *LA PROVVIDENZA*, v. Venti Settembre 5 e 7, v. Volta e p. Paleocapa. Vedi *Annunzio speciale* pag. 23.
ISTITUTO FISICOTERAPICO DI TORINO, v. Sacchi 22 e 24.

Bagni di luce elettrica generali e parziali.

GRANDE STABILIMENTO BALNEO-IDROTERAPICO E ISTITUTO DI CURE FISICHE *LA PROVVIDENZA*, v. Venti Settembre 5 e 7, v. Volta e p. Paleocapa. Vedi *Annunzio speciale* pag. 23.
ISTITUTO FISICOTERAPICO DI TORINO, v. Sacchi 22 e 24.

Fanghi.

GRANDE STABILIMENTO BALNEO-IDROTERAPICO E ISTITUTO DI CURE FISICHE *LA PROVVIDENZA*, v. Venti Settembre 5 e 7, v. Volta e p. Paleocapa. Vedi *Annunzio speciale* pag. 23.

Istituto Fisicoterapico di Torino
e INALATORIO con le ACQUE NATURALI
di SALSOMAGGIORE
Via Sacchi 22 e 24 - Telef. 29-89

Bagno Turco-Romano e di Vapore.

GRANDE STABILIMENTO BALNEO-IDROTERAPICO E ISTITUTO DI CURE FISICHE *LA PROVVIDENZA*, v. Venti Settembre 5 e 7, v. Volta e p. Paleocapa. Vedi *Annunzio speciale* pag. 23.

Bendaggisti e Fabbricanti di cinti erniari

Brunero Giuseppe, p. Vitt. Eman. I, 14.
MANIFATTURE BUTTIÉ, via Genova 15.
MANTOVANI C. e C., v. Maria Vitt. 6.
Mazéron J., v. Venti Settembre 36.
Orcorte Giovanni, v. Palazzo di Città 5.
Roggero dott. e C., v. Lagrange 19.
Trioli Ernesto (Ditta), v. Accad. Alb. 36.
Vaudagnotto Michele, v. Ospedale 7.
Viano Carlo, v. Palazzo di Città 3.

Balie (*Collocamento di*).

Biancotti Caterina, p. Eman. Filiberto 15.
Costantino Teresa, c. Ponte Mosca 3.
Guglielmotto Rosa, v. Botero 7 e v. Barbaroux 28.
Istit. Baliatico pro neonati presso Società Ostetrica Subalp.-Stati Sardi, v. San Dalmazzo 20.

Levatrici.

Abbriata-Ferrero Clotilde, v. San Tommaso 21.
Accamo-Preacco Agnese, v. Stampatori 5.
Accamo-Preacco Teresa, v. Vanchiglia 14.
Alberti Luigia, v. Cibrario 73.
Allocco-Vignolo Giulia, c. Casale 186.
Aprà-Gambino Giovanna, corso Regina Margherita 134.
Armandi Amedea, v. Cappel Verde 1.
Arrobio-Zola Luigia, v. Mongrando 21.
Artuffo Maria Adelaide, v. Princ. Tommaso 10*bis*.
Avataneo-Gavioli Matilde, v. Princ. Tommaso 26.

Preghiamo i nostri cortesi Lettori a voler percorrere con diligenza anche gli **annunzi** *che precedono e chiudono la presente Guida.*

Baldo-Delos Margherita, v. S. Donato 9.
Balocco Teresa, v. Nizza 185.
Bandini-Pignata Eufemia, v. Vibò 21.
Banino-Rubino Caterina, v. S. Donato 2.
Bargetto Mussi Paolina, v. Vanchiglia 5.
Barioglio Angelica, v. Franco Bonelli 5.
Barra Margherita, v. Scarlatti 1.
Baro-Torchio Maria, str. Val Patonera 54.
Bassi Teresa, c. Princ. Oddone 10.
Bassino-Biej M., v. Demonte 21.
Basso Adelaide, str. di Lucento 10.
Bellone-Ravera Virginia, v. Baretti 23.
Benedettino ved. Mattone Margherita, via S. Domenico 18.
Berardo Giuseppina, v. Consolata 12.
Berra Angela, c. Vinzaglio 18.
Berra-Ruffino Emilia, corso Regina Margherita 140*b*.
Bertello-Frache Gemma, via San Secondo 19.
Bertone-Bondonno Maria, corso Orbassano 98.
Bertuzzi Elisa ved. Garzino, p. Bodoni 5.
Bezzio-Piccinino Caterina, strada di Casale 91.
De Sammartino Carolina, v. Argentero 4.
Boccalatte-Imberti Mario, stradale di Lanzo 125.
Boccone-Odone Catterina, v. S. Giulia 46.
Bodoira-Taraglio Angela, v. Valsalice 22.
Bollati Maria, v. Villafranca 83.
Bonardi Teresa, v. Principe Amedeo 37.
Bonino Domenica, v. S. Giulia 23.
Bono Maria, v. Bonafous 9.
Borelli-Gonella ved. Maria, v. Cibrario 3.
Borgaro Paolina, c. Ponte Mosca 16.
Boschetti-Castaldi Teresa, v. Carmagnola 2.
Borri A., v. Villafranca 95.
Bosso-Anselmino Ernesta, v. Vanchiglia 35.
Bottino Francesca, v. Gropello 15.
Botto-Castellano Caterina, v. Monti 22.
Bottone Gabria Ester, via Porta Palatina 8.
Braglia-Vecco Haydée, c. Francia 166.
Briganti Margherita in Allemano, via S. Quintino 44.
Brignolo Rosa, v. Madama Cristina 80.
Brossa-Trippiano Antonietta, v. S. Domenico 34.
Brunero-Averono D., v. Brunetta 11.
Butta-Cucco Maddalena, c. Principe Eugenio 14.
Buffa-Rosso Giuseppina, v. Garibaldi 57.
Burzio Felicita.
Caglieris Rosa, c. Casale 104.
Calvetti-Roccati Anna, c. Regina Margherita 201.
Camaiti Zaira, v. Villafranca 69.
Cane-Giannetta Rosa, v. Madama Cristina 104.
Carella Allocco Corinna, str. di Casale 235.
Carello-Graglia Rosa, v. Lagrange 8.
Carrera-Momo Angela, v. Bra 5.
Castelli Giovannina, v. Mazzini 45.
Cavaliere-Tarabra M., v. delle Rosine 12.
Cavallera-Giraudo Eufrasia, v. Amerigo Vespucci 51.
Cavallo-Cassina L., v. Villafranca 62.
Cazzola-Rocca M., corso Regina Margherita 223.
Cerrato-Calcagni Lina, p. S. Giulia 10.
Cerutti Caterina, v. S. Donato 36.
Chiabrando-Garnero Luigia, via Stampatori 12.
Chiambretto-Ballesio D., c. Tortona 1.
Chianale-Albino Maria, str. Grugliasco-Moncalieri 9.
Chiantor-Fioravanti Maria, v. San Massimo 38.
Chiolero-Vigo Caterina, c. Regina Margherita 152-154.
Cicersa Palmira, v. Andrea Doria 11.
Cicersa-Dolza Anna, v. Andrea Doria 11.
Corsico Giovannina, v. Donizetti 20.
Corsino Michelina, v. Superga 54.
Crosetto-Gelato Maddal., str. Lanzo 230. (Madonna di Campagna).
Cuneo-Grandis Marianna, v. Bertola 9.
Datta Annetta, v. S. Domenico 16.
De-Amicis-Cravino Enrichetta, via Lagrange 30.
Debernardi Maria, c. Moncalieri 1.
De-Filippi-Diligenti T., v. Garibaldi 11.
De Giovanni Maria Teresa, v. Roma 23.
De Grandi C., v. Gropello 19.
Delodi-Peyla Ernesta, v. San Francesco da Paola 27
De Marchi Luigia, v. Montemagno 24.
Demaria Caterina, v. Po 13.
De-Stefani Ida, corso Regina Margherita 167.
De Valle Giuseppina, v. Bologna 43.
Dezzutto-Sofia Giuseppa, corso Ponte Mosca 6.
Enrico-Ben Anna, v. Mazzini 15.
Fabbri-Alesso Rosina, v. Berthollet 2.
Faccio-Pedrotto Amalia, v. Schina 8.
Falcione Virginia, via Nizza 5 e via Saluzzo 6.
Falcione-Bertone Maddal., c. Graglia 14.
Farfallini M., c. Regina Margherita 102.
Ferrari-Borello Vittoria, str. Abbadia di Stura 333*bis*.
Ferraria-Personaz Maria, v. S. Chiara 5.
Ferrero M., v. Mad. Cristina 47.
Ferroglio Adele, v. Nizza 193.
Ferroglio Maria, v. Nizza 162.
Ferrua-Destefanis Maria, via Valperga Caluso 5.

Fiore-Majo Francesca, v. Petrarca 13.
Franchi-Crippa Antonietta, corso San Maurizio 45.
Frascotti Rosa, c. Sommeiller 19.
Gaida Anna, c. Spezia 40.
Galesio-Ratti, c. Palermo 18.
Galleano-Mela Maddalena, piazza San Carlo 1.
Gandiglio Maddalena, v. Villafranca 71.
Garrone M. Luisa, v. Valeggio 7.
Gatta-Sosena Anna, v. Piazzi 7.
Gatti Rosa, c. Cairoli 24.
Gatti-Gambelli Isabella, c. Regina Margherita 9 *bis*.
Gaviati-Novarese Maria, v. Chiesa della Salute 24.
Gavioli M., v. Princ. Tommaso 26.
Genzana Margherita, v. Nole 80.
Gerbaldi-Salsotto Angela, v. Pastrengo 11.
Ghizzi-Mammoli E., v. Napione 27.
Giacomasso-Degiorgis Primitiva, via Roma 5.
Gianuzzi-Amerio Addolorata, corso Regio Parco 24.
Giardini Emilia, c. Casale 42.
Giganti-Manfredi Caterina, via Montebello 22.
Giardini Antonietta, v. S. Teresa 11.
Gilli Margherita, v. Villarfocchiardo 12.
Giolito Rina, c. S. Maurizio 26.
Giolito-Drago Francesca, corso S. Maurizio 26.
Giovanino-Colombo Maria, v. S. Francesco da Paola 33.
Giordano A., v. Leonardo da Vinci 20.
Giraudo Giovanna, v. Monginevro 7.
GIUSTETTI ELSA ANGIOLINA, *pensione partorienti*, v. Baretti 10.
Gnecco Giuseppina, v. S. Secondo 16,
Gonella Felicita, v. S. Anselmo 17.
Grandis-Cuneo Marianna, v. Bertola 9.
Ida Agnese, v. S. Donato 55.
Janny-Martano Giovanna, v. Issiglio 17.
Lanfranchi Giulia, v. Mad. Cristina 116.
Lanfranchi-Abeni Matilde, v. Genova 1.
Lanfranco-Allovio Enrichetta, v. S. Francesco da Paola 44.
Lavatelli-Bocca P., v. Martiniana 6.
Ledermann Orsolina in Chiandrero, via S. Dalmazzo 11.
Liberati Clotilde, v. Bava 30.
Luchino-Scala Angela, v. Genova 8.
Maggi-Zucconi Pierina, v. Barolo 19.
Magnetti Marta, v. Tre Galline 2.
Magnone Angiolina, corso Regina Margherita 144.
Mancini L., v. Sacchi 30.
Manfredi Carolina, v. Basilica 12.
Marchiaro-Bellinzona Bonvinda, corso Valentino 31.
Marella Amelia, v. Roma 21.
Mariani Rosa, v. Villafranca 90.
Martelli Palmira, v. Nizza 50.
Martinetto Teresa, str. di Lanzo 96.
Masera Rina, c. Reg. Margherita 15.
Masoero Carolina Vittoria, v. Sacchi 14.
Massali Lucia, v. della Rocca 26.
Massari-Fontana Lena, v. Madama Cristina 29.
Mazzulini L., c. Valentino 34.
Merletti-Ferraro Anna, v. Belfiore 37.
Migliorero-Ferrero Angela, v. Giulio 6.
Miselli Maddalena, v. Gioberti 58.
Mo-Borel Augusta, v. Venti Sett. 31.
Moglia-Catto Angela, v. Sacchi 54.
Moletta Giuseppina, v. Catania 20.
Moiso-Corsino Michelina, v. Superga 52-54
Molachino-Boccalatte Eugenia, corso Palermo 85.
Molteni Giuseppina, v. Pollenzo 11.
Montecucco-Vasario Albina, v. Principe Tommaso 31.
Mortarotti-Preti E., v. Villafranca 88.
Mottura-Bracco Angela, p. Carignano 5.
Musso A., v. Catania 7.
Musso Angela, v. Montevecchio 21 (int. 11).
Musso-Brignolo R., via Madama Cristina 80.
Mya-Antonietta Lucia, v. Silvio Pellico 4.
Navone Cecilia, v. Valperga Caluso 1.
Negro Giuseppina, v. Monginevro 21.
Novara Elena, v. Barbaroux 16.
Novara Maria, v. Palazzo di Città 5, p. 3°
Nuvoli-Quaglia Vittoria, via Principe Amedeo 37.
Occelli-Brusa Innocenza, v. Monte di Pietà 22.
Oddone Carbone Fiorenza, corso Moncalieri 31.
Oletti-Signorelli Rosa, strada antica di Rivoli 78.
Pareto-Zucca Placida, v. Gioberti 8.
Pastè-Villa Emilia, v. Gioberti 62.
Pasteris Giulia, c. Principe Oddone 34.
Pautasso-Campora Adele, v. Nizza 121.
Peiretti-Toscano Antonietta, via San Secondo 7.
Pereno-Barone Anna, v. Antonio Fontanesi 9.
Perino-Grivetto Francesca, v. Vittoria 9.
Pero-Quaglia Rosa, corso Duca di Genova 6.
Perversi Maria Annunziata, *insegn.*, piazza Cavour 14.
Pezza Placida, R. Mater.. v. Ospedale 44.
Pigino-Piazza Caterina, c. Belgio 16.
Pilone-Martinengo Amelia, v. Nizza 365.
Pizzorni-Testa Luciana, c. Vercelli 30.
Polati Amalia, c. Vercelli 55.
Ponzio-Gonella Maria, v. Mazzini 37.

Peretta M., v. dei Mille 40.
Porro Cesarina, c. Orbassano 65.
Pozzo Emilia, v. Marco Polo 37.
Prando Maria ved. Borgna, str. Mongreno 21.
Pregliasco-Ferreri Maria, via Principe Tommaso 17 e 19.
Protto-Ottino Maria, v. Reggio 6.
Racca Virginia, v. dei Mille 18.
Ratto Caterina, v. S. Secondo 12-14.
Raschi Felicita, v. Palazzo di Città 18.
Ravetti-Seglie Camilla, v. Berthollet 21.
Raviglione Giuseppa, v. Quartieri 6.
Ravina Margherita, v. R ma 2.
Rebutto Anna, v. Massena 24.
Regallo Antonietta, v. Mondovì 27.
Regallo-Savino Maria, corso Principe Eugenio 20.

OSTETRICA = REGGE =
Pensione - Massima segretezza
Cure mediche - **Via Po. 2** (vicino Piazza Castello)

Revel-Blanc M., c. Valentino 26.
Rivoira-Destefanis Paolina, via Santa Chiara 42.
Rizzi Paolina, v. Saluzzo 59.
Repolo-Perasso Leonilda, strada Regio Parco 145.
Roscio Maria, v. S. Quintino 5.

OSTETRICA ROSSELLO
già assistente R. M.
Tiene pensione partorienti Via GARIBALDI, 40

Rossetti-Costatrolla Maria, stradale di Lanzo 135.
Salvo-Ghibaudo Margherita, p. Vittorio Emanuele I, 13.
Sammartino-Albano Maria, p. Emanuele Filiberto 7.
Sammartino Dassano Angela, via Borgo Dora 3.
Sammartino Giuseppina, piazza Emanuele Filiberto 7.
Santamaria ved. Grimaldi, c. Spezia 23.

OSTETRICA SANTANERA
Massima discrezione
Corso FRANCIA, 15 *bis* - dalle ore 9 alle 17 - piano 2°

Sardi-Massa Caterina, corso Ponte Mosca 23 *bis*.
Sasso Natalina, v. Juvara 23.
Savio-Valenzano Maria, v. Cernaia 40.
Scagliotti Paolina, v. Balbis 6.
Serafino-Morello Angela, v. Verrès 10.
Serra-Santini Odda, v. S. Dalmazzo 3.
Sobrino F., v. Madama Cristina 114.
Sozzi-Casadio Jole, v. Vanchiglia 20.
Spadaccini Lucia, c. Tortona 16.
Tamagnone-Culla Lucrezia, via San Paolo 35.
Tarabra-Bornengo Lucia, stradale di Nizza 343.
Tavella-Buzzi Eugenia, v. Mazzini 30.
Tesio Antonietta vedova Macchi, v. Cibrario 21.
Tessitore-Bigatti Livia, v. Nizza 31.
Tomatis-Magliano Angela, v. Accademia Albertina 37.
Tornaghi Colla Albina, v. Belfiore 18.
Toselli-Ravera Maria, v. Venti Set. 7.
Tozzi Maria Emma, v. Po 38.
Turco Matilde, v. Garibaldi 8.
Valletti Maddalena, v. S. Massimo 33.
Valpreda-Savio Ines, v. S. Quintino 44.
Valtz Cesira, c. Regina Margherita 75.
Vandone-Berardo Maria, v. Madama Cristina 21.
Vassarotto-Carelli R., c. Vinzaglio 90.
Vaudetto Giuseppina, v. S. Dalmazzo 10.
Ventura-Zargani Ottavia, v. Berthollet 16.
Verganti-Pomero Clotilde, v. Venti Settembre 36.
Verino Margherita, c. Vinzaglio 70.
Vezza Rosa, v. Garibaldi 40.
VICINI MARIA DINA, *pensione partorienti*, v. Baretti 10.
Viera Margherita, c. Quintino Sella 5.
Vismara Sara Maria, c. S. Maurizio 19.
Vitrotti Maria, v. Pastrengo 28.
Zeppegno-Tonnarelli Ida, corso Moncalieri 258.
Zola Ida, v. Amedeo Peyron 15.
Zola Natalina vedova Morino, via Milano 12.
Zotti-Baiardi Domenica, via San Tommaso 2.
Zucca-Droetto Luigia, v. Ormea 21.

Ordine dei veterinari della Provincia di Torino

via Nizza 52
presso la R. Scuola Superiore di Medicina Veterinaria.

Presidente
Ghisleni dott. prof. Pietro, v. Pe[illegible] 7.

Segretario
Lauri dott. Camillo (Montanaro).

Tesoriere
David dott. Felice (Settimo Torinese).

Consiglieri
Fasolio dott. Cesare (Orbassano).
Gibellino dott. Giacomo (Cuorgnè).
Marino dott. cav. Antonio (Poirino).
Passerone dott. Annibale (Bricherasio).

Veterinari.

Barile prof. Celestino, via Madama Cristina 163.
Berutti dott. Stefano, v. Francesco Lanfranchi 22 e p. Vitt. Em. I, 13.
Canonis prof. Ant., v. Donizetti 20.
Carissima dott. Santo, v. Priocca 37.
Finzi prof. cav. Guido, v. Ormea 87.
Gallarato dott. Amerigo, v. Nizza 52.
Gambarotta prof. cav. uff. Gio. (Ufficio [illegible]).
Ghisleni dott. prof. Pietro, *direttore Clinica chirurgica Regia Scuola Superiore di Veterinaria*, via Nizza 52, *abit.* via Petrarca 7.
Mascheroni dott. prof. Ettore, c. Principe Oddone (Ammazzatoio).
Mazzini prof. comm. Giovanni, v. Bologna angolo v. Paganini.
Mello Ugo, *veterinario municipale*.
Mensa prof. Attilio, v. Nizza 52.
Palazzolo Giovanni, v. Campana 19.
Perroncito prof. comm. Edoardo, c. Vittorio 40.
Peyrone cav. Giuseppe, v. Vignale 3.
Pomella prof. Carlo, v. Ormea 53.
Rossi dott. Raffaele Pietro, *veterinario municipale*.
Rosso prof. Giuseppe, corso Vitt. Emanuele II, 116.

SALVINI dott. P.
MEDICO-CHIRURGO-VETERINARIO
SPECIALISTA MALATTIE DEI **CANI**
Ambulatorio tutti i giorni dalle 13 alle 17
— Via S. Quintino, 36 p. terr. - Telef. 43-94 —

Sani dott. Luigi, v. Nizza 52.

Cav. Dott. Giuseppe Solaro
MEDICO CHIRURGO VETERINARIO
Specialista MALATTIE dei CANI
Direttore dell'ex Clinica Speciale Moderna per Cani di Torino
e del Policlinico Canino di Genova
GIUDICE UNICO D'ESPOSIZIONI CANINE Nazionali ed Internazionali
TORINO - Via Saluzzo, 17
Consulti in casa dalle 13,30 alle 15

Zimmerl prof. Umberto, v. Alfieri 20.

Magnetismo (*Gabinetti di*).

Cordey prof. Luigi, v. Lagrange 37.
Filippa ved. Leopolda, v. S. Tommaso 21.
Mamini cav. Enrico, v. Zecca 10.
Racca Leone, v. Garibaldi 2.
Rostagno Ester, v. Giacinto Collegno 39.

Cartomanzia e Chiromanzia.

Emile M., v. Massena 24.
Fagnola Lina, v. S. Tommaso 7.
Fossata Rina, v. S. Tommaso 9.
Manghi Ida, v. Garibaldi 2.
Nicola prof. M., v. Carlo Alberto 34.
Professoressa Angelica, c. Regina Margherita 142.
Ramella Virginia, v. Mad. Cristina 98.

Prestigiatori.

Claretta C., Felix, v. S. Domenico 40.
Piovano Luigi, v. Bonafous 6.

Si invitano i signori Industriali, Professionisti, Direttori di Società, Proprietari di Case ed ogni altro [illegible] di persone a notificare, entro il p. v. Gennaio, alla Ditta G. B. Paravia e C., *via Arsenale, 29, i [illegible]biamenti di domicilio e di ragione sociale avvenuti durante l'anno, onde fare le correzioni ed aggiunte nella prossima edizione.*

GIORNALISMO

Via Carlo Alberto 22 — **Agenzia Telegrafica Stefani** — Via Carlo Alberto 22
Tel. 4-81 — Tel. 4-81

Direttore . . . . . Finzi cav. avv. Aroldo, v. Ospedale 51 Tel. 45-43.
Redattore e stenografo Léveilley Réné, via Tarino 18 Tel. 1-66.
Id. Ravetto Secondo, via Barbaroux 5.
Redattrice e stenografa Alberganti Maria, via Amedeo Avogadro 24.

Giornali Politici quotidiani

Gazzetta del Popolo (Anno 72°) e Gazzetta del Popolo della Sera (Anno 6°)

Società Editrice: Orsi Delfino, Bussa Giovanni e Martini [illegible].
Via Quattro Marzo 12, Tel. 39, 6-62 e 34-13.

Orsi conte prof. Delfino.

Direttore . . . . . Orsi conte prof. Delfino, v. Garibaldi 57.
Id. amministrativo Bussa avv. Giovanni, v. Conte Verde 7.
Redattore-Capo . . . . Nardini-Saladini dott. Raffaello, v. Botero 18.
Redattore . . . . . Berta comm. avv. E. Augusto, v. Quattro Marzo 12
Id. . . . . . Deabate comm. avv. Giuseppe, v. S. Donato 4.
Id. . . . . . Abate-Daga cav. avv. Pietro, v. Montevecchio 3.
Id. . . . . . Bevione comm. avv. Giuseppe, v. S. Quintino 21
Id. . . . . . Traversino cav. uff. Cesare, v. Princ. Tommaso 9.
Id. . . . . . Girotti cav. avv. Giovanni, v. Gioberti 58
Id. . . . . . Orlandi Aldo, c. Re Umberto 27.
Id. . . . . . Sobrero avv. Mario, v. S. Giulia 63.
Id. . . . . . Carpani Silvio.
Id. . . . . . Cipolla Arnaldo. v. Moncalvo 38.
Id. . . . . . Casalbore Renato, v. Carlo Alberto 45.
Id. . . . . . Francini dott. Anacleto.
Id. . . . . . Baretti avv. Carlo, v. Piffetti 36.
Id. . . . . . Bechis dott. Michele.
Id. . . . . . Belletti Antero.
Id. . . . . . Gigli Lorenzo, v. dei Mille 54.
Id. . . . . . Oddone Francesco, v. Napione 28.
Id. . . . . . Lissone comm. Sebastiano, v. Cavour 5.
Id. *artistico* . . Ferrettini avv. Ernesto, v. Balbis 1.
Id. *giudiziario* Lettel avv. Vittorio, v. Garibaldi 45.
Id. *sportivo* . . Squarzini geom. Nereo, v. Assarotti 17.
Stenografo . . . . . Pennino V. G., v. S. Agostino 1.
Id. . . . . . Cima prof. Giovanni Vincenzo.
Id. . . . . . Imoda Camillo, c. Re Umberto 12.
Id. . . . . . Pisana Andrea, v. Saluzzo 13.
Id. . . . . . Fusci Clemente, c. Siccardi 7.
Id. . . . . . Rapetti Edmondo, v. Barbaroux 28.

La Stampa (Anno 53°)

Via Davide Bertolotti 3, Tel. 11-36, 25-40, 11-15, 3-14, 8-00, 65-01.

Frassati avv. prof. Alfredo
Senatore del Regno.

Direttore . . . . . Frassati comm. avv. prof. Alfredo, Senatore del Regno, c. Siccardi 70.
Vice-direttore . . . . . Banzatti cav. uff. avv. Vittorio, c. Siccardi [illegible].
Redattore . . . . . Roux avv. cav. Oscar Lorenzo, v. S. Secondo [illegible].
Id. . . . . . Demaria cav. Cesare, v. Davide Bertolotti [illegible].
Id. . . . . . Cassone cav. Giuseppe, v. Bava 9.
Id. . . . . . Pestelli cav. dott. Gino, v. Vittorio Amedeo II, 9.
Id. . . . . . Bassi Mario, v. Davide Bertolotti 3.
Id. . . . . . Griffini Umberto, v. Davide Bertolotti 3.
Id. . . . . . Zanzi cav. Emilio, v. Massena 24.
Id. . . . . . Michelotti Gigi, v. Belvedere 17.
Id. . . . . . Della Corte Andrea, v. Ponza 2.
Id. *giudiziario* Rosano cav. avv. Cini, v. Bellini 6.
Id. *id.* Rosina avv. Carlo, c. Vinzaglio 5.
Id. *sportivo* . . Verona cav. uff. Gustavo, v. Vittorio Amedeo II, 9.
Id. *stenografo* Lattuada prof. Riccardo, v. Vincenzo Vela 32.
Id. *id.* Debenedetti Eugenio, v. Davide Bertolotti 3.
Id. *id.* Gennari Giselda, v. Carmine 4.
Critico drammatico . Lanza comm. prof. Domenico, v. Pastrengo 13.
Id. *letterario* . . . Ambrosini dott. Luigi, v. Ettore de Sonnaz 14.
Id. *musicale* . . . . Ferrettini avv. Ernesto, v. Balbis 1.

Il Paese (Anno 60°)

Società Anonima Nazionale Editrice (S.A.N.E.)

Direzione ed Amministrazione: via Carlo Alberto 28.
Tel. urbano 4-38 Tel. intercom. 59-63 e 26-53.

Borelli Tommaso.

[illegible]ore . . . . . Borelli Tommaso, v. Bodoni 5.
[illegible] *amministr.* Aureli cav. Tommaso, v. Venti Settembre 11.
[illegible]tore capo . . . . Foà Emilio, v. Carlo Alberto 28.
Id. *economico.* Bachi rag. Enrico, v. Colli 20.
Id. . . . . . Polledro avv. Alfredo, v. Alpi 9.
Id. . . . . . Biancotti Angiolo, v. Vanchiglia 18.
Id. . . . . . Di-Miceli avv. Giuseppe, v. Roma 20.
Id. . . . . . Mortari Curio, c. Oporto 45.
Id. . . . . . Delmastro Antonio, v. S. Francesco da Paola 29.
Id. . . . . . Grammatica Ennio, v. Campana 7.
Id. . . . . . Borio Carlo, v. Quattro Marzo 2.
Id. . . . . . Schreiber Mario, v. Goffredo Casalis 30.
Id. . . . . . Corio cav. Onorio, v. Pastrengo 13.
Id. *giudiziario* Guaita avv. Gaetano, c. Stupinigi 32.
Critico d'arte . . . . . Stella Alessandro, v. Ormea 21.
Id. *musicale* . . . . Thermignon maestro Mario, v. S. Chiara 8.
Redattore stenografo Beniamino cav. Carlo, v. Nizza 17.
Id. Pisana avv. Andrea, v. Saluzzo 13.
Id. Carrè Eugenio, v. Ettore De-Sonnaz 7.

Delegato della Società proprietaria: Bachi rag. Enrico, *predetto.*

Il Momento (Anno 17°)

SOCIETÀ ANONIMA EDITRICE
Via Parini 14, Tel. 16-41.

Berta can. teol. Antonio.

Amministrazione Generale: Garelli can. Guido, via Lagrange 3.
Direttore . . . . . Berta rev. can. teol. Antonio, v. S. Secondo 7 *bis.*
Redattori . . . . . Torriani avv. Carlo, v. Manzoni 2.
Id. . . . . . Caselli cav. dott. Bernardino, v. Parini 14.
Id. . . . . . Chiesa Luigi, v. Belvedere 17.
Id. . . . . . Grand Jean prof. Francesco, c. Moncalieri 192.
Id. . . . . . Leva Ubaldo, v. Parini 14.
Id. . . . . . Olivieri di Vernier conte dott. Carlo, v. dei Mille 18.
Id. . . . . . Rossi Fulvio, v. Gioberti 38.
Id. . . . . . Cantono rev. dott. Alessandro, strada Superga 114.
Id. . . . . . Gribaudi cav. prof. Piero, v. Andrea Doria 13.
Id. *giudiziario* . N. N.
Id. *drammatico* Fino avv. cav. Saverio, v. Marna 11.
Id. *musicale.* . . Brusa maestro Filippo, v. Colli 14.
Id. *artistico* . . . Vacca-Maggiolini avv. Edoardo.
Id. *stenografo.* . Lucci Francesco, c. Orbassano 21.
Id. *id.* . . Carrè Eugenio, v. Ettore De Sonnaz 7.
Id. *commerciale* Filippa cav. Michele, v. Accademia Albertina 38.

Avanti!

Edizione Piemontese

Redazione ed Amministrazione: via Venti Settembre 19.
Tel. 25-81, 19-70, 32-34.

[illegible] . . . . . Menotti-Serrati Giacinto (Milano).
[illegible]re capo . . Pastore Ottavio, v. Amedeo Avogadro 6.
Redattore . . Galetto Leo, viale Stupinigi 815
Id. . . Gramsci Antonio.
Id. . . Leonetto Alfonso.
Id. . . Castagno Gino.

Periodici.

La Domenica dei Fanciulli

GIORNALE SETTIMANALE ILLUSTRATO

Anno XX - Abbonamento annuo L. 8,05 - Un numero separato cent. 15

Direttrice: LUISA SCLAVERANO

Via Principe Tommaso, N. 26

Amministrazione presso la Ditta G. B. Paravia & C. - Torino

Varietà di scritti e di forme letterarie - Gaiezza serena in mo racconti senza mai cadere in frivoli argomenti - Copia e bellezza d'il strazioni - Opportunità di nozioni e di notizie - Aperto caldeggiamen dei grandi sentimenti nazionali di religione, di morale, di alto patr tismo - Spirito di civile, universale carità, onde tutto si accoglie salv il male e nulla si disprezza - Propaganda sana per le idee nobili sot qualunque veste si rivelino, col fine d'inspirare nelle anime fanciul e sentimenti di bontà, di purezza, d'infinito altruismo, mediante il ra scino di un onesto diletto.

COLLABORATORI PRINCIPALI: Ida Alliaud — G. I. Arneudo — Rosalia Calleri — Giulia Cavallari-Cantalamessa — Gech E. D. Colonna — Luigi di San Giusto — Anna Errera — Rin Larice — Gemma Molino — Dina Monet — Edvige Salvi — Carl Sordi — Ida Tedeschi — Lidia Torretta — Elena Viner Valo Sergio Zanotti — Alessandro Zuccarelli.

Corriere dell'Industria e del Commercio (Anno XI°) — (L'ESERCENTE) — Pubblica i **Protesti Cambiari**

Il più diffuso Giornale Commerciale del Piemonte

Direzione ed Amministraz.: Via Ospedale, 9 — 47-62. — *Direttore:* Natale Damasso

L'Italia Reale-Corriere Nazionale (Anno 46°) - **La "Riscossa„ per la Chiesa e per la Patria** (Anno 30°)

Via Principe Amedeo 26 — 22-53 e 18-68.

Direttore: Scala avv. Stefano, via Principe Amedeo 26.

IL GAZZETTINO VENERDÌ della CONTESSA — Mondano, artistico, letterario, sportivo, illustrato (fondato nel 1888 v. Bertola 6-8, p. terreno, tel. 17-89. - *Direttrice:* **Castino** baronessa Lina ved. Fenoglio d'Enrici. *Amministrazione:* Capra Ercole, v. S. Teresa 1

Il Commercio (Anno 21°) *Corriere degli Esercenti e dei Commercianti* Via Montebello 19 — 22-67.

Direttore: Borzoni Adolfo, via Montebello 19.

Gazzetta dei Tribunali

ANNO 42° **(CRONACA DEI TRIBUNALI)** ANNO 42°

Esce ogni venerdì in 4-6 pagine

Direzione e Amministrazione: Via Assarotti 9 - Telefono 3.

Direttore-Proprietario: OMODEI Avv. PIER ATTILIO - Via Assarotti 9

Giornali dialettali e umoristici.

Birichin (Il). Settimanale. Direzione e Amministraz.: c. Siccardi 5

Numero. Mensile, umoristico, illustrato. Direttore: Eugenio Colmo (Golia), Direzione e Amministr., v. Ospedale 3.

Pasquino. Settimanale, satirico, illustrato. Soc. Anon. Nazion. Editrice (S.A.N.E.). Direzione e Amministrazione, v. Carlo Alberto 28, telef. 4-38. Dirett.: Vanzi Pio, c. Vitt. Eman. II, 44, Condirettore: Bachi Enrico, v. Colli 20, Redatt. capo: Manca Gio., v. S. Donato 6. Redattore: Beniamino cav. Carlo, via Nizza 17, Amministratore: Aureli cav. Tommaso, v. Venti Settembre 11.

Giornali Scientifici.

Accademia di Medicina (Giornale della Reale). via Po 16.

Archivio di Antropologia Criminale e Medicina legale (fondatore: Cesare Lombroso). Dirett.: Carrara prof. Mario. Bimestrale, v. Carlo Alberto 3 Editori: Bocca frat.

Archivio Glottologico Italiano. Direttore: prof. Goidanich P. G. di Bologna. Casa Editrice: Giovanni Chiantore successore a Ermanno Loescher, v. Vittorio Amedeo 18.

Archivio per le Scienze mediche. Direttore: Morpurgo prof. B. Redazione: corso Raffaello 30. Amministrazione: Libreria S. Lattes (Società Anonima), v. Garibaldi 3.

Archivio Scientifico di Medicina Veterinaria. Direttore: Mazzini dott. professore comm. Giovanni, v. Nizza 52.

Biblioteca della Società Storica Subalpina, Torino. Amministr.: Patrucco prof. Carlo (Alessandria, via Urbano Rattazzi 25).

Bollettino di Bibliografia e Storia delle Scienze matematiche. Dirett: G. Loria. Edit. Rosenberg e Sellier, v. Maria Vittoria 18.

Bollettino di Filologia classica. Direttore: Valmaggi prof. comm. L. di Torino. Casa Editrice: Gio. Chiantore successore a Ermanno Loescher, v. Vittorio Amedeo II, 18.

Bollettino Storico-bibliografico Subalpino (organo della Società Storica Subalpina, Torino). Amministr.: Patrucco prof. Carlo (Alessandria, via Urbano Rattazzi 25).

Bollettino Veterinario Italiano. Mensile. Dirett.: Gambarotta cav. uff. dott. professore Gio., v. Sforzesca 4.

Chimica nell'industria (La) Direttore ed Editore: Giacomo Lavagnolo, v. Gioberti 14.

Cinematografia Italiana ed estera. Quindicinale. Direttore-proprietario-responsabile: prof. Gualtiero I. Fabbri, via Cumiana 31.

Codice penale (Il) illustrato (Primo supplemento alla *Rivista Penale*). Bimestrale. Dirett.: Lucchini sen. Luigi (Roma). Edit.: Unione Tipografico-Editrice Torinese, c. Raffaello 28.

Codice di procedura penale (Il) illustrato (Secondo supplemento alla *Rivista Penale*). Bimestrale. Direttore: Lucchini sen. Luigi (Roma). Edit.: Unione Tipografico-Editrice Torinese.

Compte Rendu de la Clinique Obstétricale et Gynécologique de l'Université Royale de Turin. Publié par le prof. comm. G. Vicarelli, directeur, p. Cavour 14.

Didaskalejon (Studi filologici di letteratura cristiana antica). Trimestrale. Direttore: Ubaldi prof. Paolo. Direzione: v. Cottolengo 32. Amministr.: c. Regina Margherita 174.

Diritto Commerciale (Il). Mensile. Direttori: Cogliolo prof. Pietro (Genova) e Supino prof. David (Pisa). Editore: Unione Tip.-Editrice Torinese.

Economia (L') rurale, le Arti ed il Commercio e Repertorio d'agricoltura riuniti. Direz. ed Amministraz.: v. S. Dalmazzo 16. Tip. v. Rossini 12.

Giornale degli Elettricisti. Direttore ed Editore: Giacomo Lavagnolo, v. Gioberti 14.

Giornale dei Meccanici. Dirett. ed Edit.: Giacomo Lavagnolo, v. Gioberti 14.

Giornale dell'Ospedale Maria Vittoria redatto dal Personale Sanitario. Direzione e Amministr.: v. Cibrario 72.

Giornale di Farmacia, di Chimica e Scienze affini. Dirett.: Issoglio prof. dott. Gio., corso Inghilterra 41. Amministrazione: v. Maria Vittoria 23.

Giornale di Medicina Veterinaria. Settimanale. Dirett.: Mazzini dott. prof. comm. Giovanni, v. Nizza 52.

Giornale Storico della Letteratura Italiana. Direttore: Cian prof. Vittorio. Casa edit.: Gio. Chiantore succ. a Ermanno Loescher, v. Vitt. Amedeo II, 18.

Giudice Conciliatore (Il). Quindicinale. Direttore: Majetti avv. Raffaele (Roma). Edit.: Unione Tip.-Editrice Torinese.

Giurisprudenza Italiana. Ogni venti giorni. Dirett.: Gabba prof. sen. C. F. (Milano) e Mortara prof. sen. Lodovico (Roma). Edit.: Unione Tipogr.-Editrice Torinese

Giurisprudenza Torinese (La). Dirett.: Braccio avv. Severino. Ammin.: via Consolata 15.

Il Diritto Veterinario. Mensile. Direzione: Mazzini dott. prof. comm. Giovanni, via Nizza 52.

Il Giure Penale. Archivio di diritto industriale in rapporto al diritto penale. Direttore: avv. Abramo Levi, v. Barbaroux 1.

Il Nuovo Ercolani (Rivista di medicina veterinaria). Tre volte il mese. Direttore: prof. P. Ghisleni; Redazione ed Ammin.: v. Nizza 52.

Il Risorgimento: Nuova serie edita dalla Società Storica Subalpina, Torino. Amministrazione: Patrucco prof. Carlo Alessandria, v. Urbano Rattazzi 25.

Il tempo che farà. Mensile. Direttore: L. Chionio, v. Buniva 3*bis*, Tip. c. S. Maurizio 65.

Il Vessillo Israelitico. Bimensile. Direz. e Amministr. presso il rabbino Servi dott. cav. Ferruccio, v. Francesco Lanfranchi 22.

L'Annuaire International (*Revue Encyclopédique*). c. Siccardi 15.

La Giurisprudenza Sanitaria. Mensile. Dirett.: Manzini comm. prof. Vincenzo, Chiaro dott. cav. Guglielmo, Gasparini avv. Giuseppe, v. Cernaia 34.

Lex - Provvedimenti legislativi e Disposizioni ufficiali. Mensile. Redaz. della « Giurisprudenza Italiana » (Roma). Editore: Unione Tip.-Editrice Torinese, c. Raffaello 28.

Minerva Agraria. (Rivista delle Riviste delle Scienze Agrarie). Quindicinale. Direttore: Venino prof. Pietro (Milano). Editore: Unione Tip.-Editrice Torinese, c. Raffaello 28.

Minerva Medica. Rivista delle Riviste delle Scienze Mediche). Quindicinale. Direttori: Proff. Pietro Sisto e Ottorino Uffreduzzi. Edit.: Unione Tipografico-Editrice Torinese.

Riforma Sociale. (Rivista critica di economia e di finanza). Mensile, con supplemento: *Annuario Italia Economica*. Prof. Luigi Einaudi direttore. Direz.: p. Statuto 16. Tip. v. Nizza 149. Prezzo d'abbonamento annuo L. 20.

Rivista Amministrativa del Regno. Dirett.: Aliberti comm. avv. Paolo, v. Assarotti 9. Condirett.: Prato cav. avv. Giuseppe, v. Bogino 4.

Rivista di Filologia e d'Istruzione classica. Dirett.: Stampini comm. prof. dott. Ettore di Torino. Casa editr.: Giovanni Chiantore succ. a Ermanno Loescher, v. Vitt. Amedeo II, 18.

Rivista Omiopatica e l'Omiopatia in Italia. Semestrale. Direttore: Perabò dott. nob. Enrico; Direz.: v. Orto Botanico 19.

Rivista Penale di dottrina, legislazione e giurisprudenza. Mensile. Dirett.: Luchini sen. Luigi (Roma). Edit.: Unione Tip.-Editrice Torinese.

Rivista Storica Italiana. Dirett.: Rinaudo avv. prof. grand'uff. Costanzo, via Broffferio 3. Tip. Alpina, Torre Pellice.

Studi senesi nel Circolo giuridico della R. Università, diretta da Rossi Pietro. Edit.: Bocca frat., v. Carlo Alberto.

Giornali di Letteratura Arte e Sport.

Ars Italica. Mensile di letteratura e di Arte. Dirett.: Bettazzi-Bondi Marianna. Direz. e Ammin.: v. Maria Vittoria 42.

Artista Moderno (L'). Dirett.: Prof. Carlucci R., via Garibaldi 59. Tipografia v. Nizza 147-149.

Conferenze e prolusioni. Quindicinale. Direttori: Guastalla Claudio e Sodini Angelo (Roma). Editore: Unione Tipografico-Editrice Torinese.

ANNO XX

La Domenica dei Fanciulli

Giornale settimanale illustrato a colori

Direttrice: Luisa Sclaverano. *Editori:* G.B. Paravia e C.

Un anno: L. 8,05 - Num. sep.: Cent. 15

Presso le Librerie G. B. PARAVIA e C.

Donnina. Settimanale. Amministrazione: v. Principe Tommaso 10.

Giornale delle Donne. Bimensile. Direttore: A. Vespucci, v. Po 1.

Il Maggese cinematografico. Quindicinale. Direttore: Woller Buzzi Mario. Redaz. e ammin.: v. Barbaroux 5.

Il Piccolo. Periodico del sabato. Direzione e Amministr.: v. Madama Cristina 96.

Il Popolo Sportivo. Settimanale (esce al giovedì). Direttore Casalbore Renato. Direz. ed Ammin., v. Venti Sett. 62.

Il Prisma. Letture per tutti. Rivista mensile internazionale illustrata, edita dalla « Allias United Press ». Abbonamento a 15 numeri L. 15. Ammin., v. Montevecchio 30.

Labor. Rivista bimestrale quadrilingue di statistica industriale, commercio esportazione, edita dalla « Agenzia Imperia ». Abb. annuo L. 60. Segretariato per i paesi latini, v. Montevecchio 30.

Il Risorgimento Italiano. Trimestrale. Editori Bocca fratelli, via Carlo Alberto 3.

La Corte di Salomone. Enimmistico mensile. Direttore: Sambrotto G. M., via Ormea 6.

La Fotografia artistica (*Rivista internazionale*). Mensile, illustrata. Direttore e propr.: Cominetti cav. uff. Annibale, v. Accad. Albert. 1.

La Gazzetta musicale. Trimestrale, con supplementi musicali. Dirett.: Vinardi avv. Alfredo. Casa editrice: Chenna L., v. Piave 3.

La Grande Italia. Rivista mensile. Direttore: Vinardi avv. cav. Alfredo. Direzione: Testona Torinese (villa Vinardi-Genero). Amministrazione: v. Deposito 3.

L'Araldo Musicale. Gazzettino artistico mensile. Direttore e propr.: Allione Abramo, direz. e amministr.: c. Principe Eugenio 16.

L'Attualità. Mensile. Propriet.: Labriola avv. Attilio; Dirett.: Labriola Manlio. Direz. e Ammin.: v. Cavour 12.

La Vita Cinematografica. Settimanale. Dirett.: Cavallaro A. A. Direzione e Ammin.: Galleria Nazionale, scala *D*. Tip. c. S. Maurizio 65.

Le Moderne Scritture (*Stenografia e Dattilografia*). Bimestr. Organo della *S.I.S.T.*, p. Castello 26.

Letture amene ed educative. Bimestrale. Direzione ed ammin.: Libr. Editr. Internaz. della *S. A. I. D. Buona Stampa*, v. Regina Margherita 174.

Letture Cattoliche. Mensile. Direzione e ammin.: Libreria Editr. Intern. della *S. A. I. D. Buona Stampa*, c. Regina Margherita 174.

L'Illustrazione dei piccoli. Settimanale. Ammin.: v. Principe Tommaso 10.

Matelda (*Fior da fiore*). Rivista quindicinale per signorine. Dirett.: Bettazzi-Bondi Marianna, Direz. ed Amministrazione: v. Maria Vittoria 42.

Minerva. (*Rivista delle riviste*). Quindicinale. Direttori: Caprino avv. G. e Garlanda E. (Roma). Editore: Unione Tipografica-Editrice Torinese, c. Raffaello 28.

Riforma musicale (La). Rivista quindicinale. Direttore e proprietario: Croce dott. Carlo Emanuele. Amministratore: v. Ormea 12.

Rivista mensile del Club Alpino Italiano. Redattore: Laeng dott. Gualtiero. Direzione e Amministrazione via Monte di Pietà 28.

Rivista Musicale Italiana. Trimestrale. Edit.: Bocca frat., v. Carlo Alb. 3.

Santa Cecilia. Mensile di musica sacra. Dirett.: Capra cav. Marcello; Redattore capo: Rostagno sac. G. I., Tipogr. via Nizza 149.

Stampa Sportiva (La) (*Illustrazione della guerra*). Settimanale. Direttore: Verona cav. uff. Gustavo, Direz.: via Davide Bertolotti 3. Tip. v. Nizza 149.

Torino e il Piemonte. Organo ufficiale della *Pro Torino*. Direttore: Barbavara di Gravellona conte G. C.; Redattore capo responsabile: Bianchetti avvocato Guido; Direz.: Galleria Nazionale, scala *B*.

U. G. E. T. Bollettino mensile dell'Unione Giovani Escursionisti, v. Maria Vittoria 25.

Venerdì della Contessa (I), *leggasi a pagina* 1036.

Vessillo di S. Cecilia (Il). Bimestrale. Redaz. e Ammin.: v. S. Chiara 9.

Giornali Didattici e Pedagogici.

Dizionario di Legislazione Sociale. Direttore prof. Francesco Cosentini dell'Università di Torino (A. VIII-1919). Esce in fascicoli bimestrali. Abbonamento annuo L. 10 per l'Italia, L. 12 per l'estero.

Pro Puericia. Bimestrale. Direzione: Società *Pro Puericia*, corso Massimo d'Azeglio 25.

Rivista di pedagogia correttiva (Bollettino bimestrale della Società Reale per l'educazione ed istruzione dei minorenni discoli dell'antico Regno Sardo. Direttori: Carrara prof. Mario e Tovo prof. Camillo, v. Arcivescovado 3.

Salviamo i fanciulli! Bimestrale. Direttrice: Giraud Angiolina, via Bardassano 21.

Scuola Pratica (La). Direttore: Silvestri cav. professor G. A., v. Gasometro 10; Tip. c. S. Maurizio 65.

Staffetta (La) Scolastica. Rassegna di educazione e di istruzione per gli Istituti infantili, le scuole elementari e popolari, le scuole complementari e normali. Un anno L. 8,05 - Semestre L. 5,05 - Estero L. 9. (Si incarica della preparazione agli Uffici di direttore didattico, vice-ispettore e ispettore scolastico, nonchè delle indicazioni relative a concorsi per esami nei grandi Comuni e presso le Amministrazioni scolastiche provinciali). Direttore: Miraglia cav. prof. Matteo v. S. Massimo 38.

Vita Magistrale. Direttore: Brizio professore cav. Gio. Batt., v. Zecca 10.

Unione dei Maestri elementari d'Italia. Direttore: Silvestri prof. cav. G. A., via Gasometro 10. Tip. corso S. Maurizio 65.

Giornali Tecnici, Industriali, Agricoli e Finanziari.

Annuario di Chimica Scientifica e Industriale (Supplemento all'*Enciclopedia di chimica*). Mensile. Edit.: Unione Tipografico-Editrice-Torinese.

Architettura italiana (L'). Periodico mensile di costruzione e di architettura pratica. Direttore: Lavini comm. G.; Editore: Crudo C. e C., v. S. Francesco da Paola 11.

Atti della Società degli ingegneri e degli architetti in Torino, galleria Nazionale, scala *A*.

Bollettino delle assicurazioni. Quindicinale. Direttore proprietario: Poncini cav. avv. Celso. Direz. e amministr.: v. Volta 5.

Bollettino della Camera di Commercio ed Industria di Torino e del R. Museo Commerciale. Direzione: via Ospedale 28.

Bollettino Generale Finanziario, v. San Franc. da Paola 13. Direttore: Filippa cav. Michele.

Bollettino dell'Ordine dei Medici della Provincia di Torino. Dirett.: Mattioli Bertacchini dott. cav. Ausonio (Pecetto Torinese).

Cronaca Agricola (Anno 24°). Quindicinale. Organo ufficiale dell'Associazione Agraria Piemontese. Direttori: Abate-Daga avv. cav. Pietro e Lissone comm. Sebastiano. Direzione: piazza Palazzo di Città 5. Amministraz.: v. Tiziano 8.

Il Cemento - Le Industrie Costruttive, Metallurgiche e Minerarie. Riviste tecniche illustrate. Direttore: Morbelli dott. cav. Gio., c. Vinzaglio 62.

Il Comune Moderno. Mensile. Direttore: Casalini on. dott. Giulio. Direzione e amministrazione: c. S. Maurizio 29.

Il Consigliere dell'Agricoltore. Mensile. Direttore: Chiej Gamacchio prof. G., via Ormea 53: Redatt. capo: Confienza dott. F. Direz. e ammin.: p. Castello 12 presso la Cattedra Ambulante di Agricoltura.

Corriere dell'Industria e del Commercio (L'Esercente). Settimanale. Direttore: Damiasso Natale. Direzione e Amministrazione: v. Ospedale 9.

Il Lavoratore del Libro. Quindicinale Organo ufficiale della *Federazione fra i Lavoratori del Libro*. Direz. e amministrazione: corso Siccardi 12. Bruno Tommaso, c. Regina Margherita 200. Giamboni Dario, c. Reg. Margh. 200. Fabbrini Ferruccio, v. Maria Vittoria 12. Zambon Vittorio, v. Lagrange 17.

Il Valentino, Rivista tecnica. Mensile. Redazione e Amministraz.: Muzzone Giovanni, Pasqualini ing. Clodoveo, via Po 2.

La Conceria e la Calzoleria Meccanica Quindicinale. Direzione: via Ospedale 26.

La Lega Industriale organo della Federazione industriale Piemontese. Mensile. Direzione ed amministr., v. Monte di Pietà 20. Direttore: Olivetti avv. comm. Gino. Redattore capo: Codogni avv. Ugo.

La Posta - Il Telegrafo - Il Telefono Giornale uffic. dei Ricevitori supplenti e agenti rurali. Bimensile. Direttore Reggio cav. uff. Alessandro. Direz. corso Francia 15*bis*.

L'Indicatore Generale delle Strade ferrate nell'Alta Italia delle Tranvie, Automobili e Navigazione sui laghi, cent. 60) Mensile. Propriet.-Editori Fratelli Pozzo, v. Amerigo Vespucci 41.

L'Indicatore Generale delle Strade Ferrate del Regno d'Italia e Stati limitrofi, delle Tranvie, Automobili. Navigazione (cent 90). Mensile. Proprietari-Editori: Frat. Pozzo, v. Amerigo Vespucci 41.

L'Indicatore Generale delle Strade ferrate nell'Italia Centrale e Meridionale delle Tranvie, Automobili e Navigazione. cent. 40). Mensile. Propriet.-Editori: Frat. Pozzo, v. Amerigo Vespucci 41.

L'Industria Chimica, Mineraria e metallurgica. Redazione ed Amministrazione Galleria Nazion., scala *A*, presso l'Associazione chimica industriale.

L'Umanità Nuova attraverso i problemi politici - econom. - industr. Direttore: Coniglione Domenico. Direz. Amministrazione: v. Morghen 25.

Mercurio. Quindicinale. Condirett.: Mellusi cav. avv. prof. Vincenzo e Bindi di Montelaterone Armando Alfredo. Direz. e amministrazione: via Principe Amedeo 20.

Mode Italo-Franco-Anglo-Americane (Le). Editore: prof. Raffignone Vitt., v. Po 2. Tip.-Lit v. Amerigo Vespucci.

Monitore del Notaio. Rivista quindicinale. Direttore: On. Senatore Alfonso Badini-Confalonieri. Tip. Baravalle e Falconieri, v. Garibaldi 53.

Monitore (Il) del proprietario. Commissione di Redazione: Compans di Brichanteau march. Carlo, Deputato al Parlam.; Alloati avv. cav. uff. Enrico; Olivetti avv. comm. Gino; Racca avv. Marcellino. Direzione: v. Carlo Alberto 40.

Monitore Industriale (Il). Mensile. Rivista Tecnica-Industriale. Direttore-proprietario: Del Mastro Guido, via Falucchi 1. Tipografia, via San Donato 60.

Orario Generale delle Ferrovie, delle Tranvie, della Navigazione, dei Servizi automobilistici. **Ufficiale** per la parte riguardante le linee ferroviarie e marittime esercitate dallo Stato. Mensile. L. 1,25). Editore: Fratelli Pozzo, via Amerigo Vespucci 41.

Piemonte Grafico. Rivista mensile delle Arti grafiche e di questioni professionali. Anno IX. Dirett. Gianolio Luigi. *Amministrazione:* v. Barbaroux 38.

Giornali religiosi.

Alba (L'). Mensile. Direz.: Sig.na Elisa Meynier, Abbadia Alpina. Amministrazione, c. Sommeiller 9 *bis*.

Annali dei Sacerdoti Adoratori e della Lega Sacerdotale per la Comunione frequente. Direttore: Sacerd. Poletti Carlo M., vicolo Santa Maria 3.

Bollettino della Parrocchia - Santuario della Madonna degli Angeli, mensile. Direz. e Ammin.: via Carlo Alberto Parrocchia Madonna degli Angeli).

Bollettino del Terz'Ordine Francescano. Mensile. Direz. e Ammin.: Piazzetta B. V. degli Angeli 1.

Bollettino Salesiano. Organo ufficiale dei cooperatori del Ven. D. Bosco. Mensile. Si pubblica in nove lingue. Direzione e Amministrazione: Oratorio Salesiano, v. Cottolengo 32.

Bollettino dell'Opera di N. Signora della Salute. Mensile. Direz: Borgo Vittoria, Chiesa di Nostra Signora della Salute, v. Vibò 26.

Bollettino Eucaristico. Direttore: Balma Agostino. Revisore: Vallaro padre Vincenzo, curato di S. Tommaso. Direzione presso la suddetta parrocchia.

Bollettino della Pia Opera dei fanciulli africani. Dirett.: Grossi can. G., via Milano 3.

Buona Settimana (La). Settimanale. Direttore: Bracco can. teol. avv. Ermando; *Ammin.:* v. Garibaldi 18 (Libreria Sacro Cuore).

Consolata (La). Mensile. Direz.: presso la Sacrestia del Santuario della Consolata.

Emanuele (L'). Mensile. Dirett.: Sacerdote Poletti Carlo M. Direzione: vicolo Santa Maria 3.

Le Lien. Quindicinale. Redatt.: Prochet Alberto, v. Pio Quinto 15.

Mater boni consilii. Mensile. Direttore: Berta can. Antonio. Direz. e amministraz.: v. Curtatone 17.

Nazareno (Il). Mensile. Direttore: P. Giuseppe Giacobbe, v. Palmieri 33.

Per la Gioventù, foglietti settimanali di propaganda. Direz. e Amministr.: Libreria Editrice Intern. della *S. A. I. D. Buona Stampa*, corso Regina Margherita 176.

Rose e Gigli. Mensile. Direz.: Bianchi P. Rosario Chiesa S. Domenico.

Stella di S. Domenico (La) Direzione: Bianchi P. Rosario, Chiesa S. Domenico.

Vessillo di Santa Cecilia. Trimestrale. Redazione e Amministraz.: via Santa Chiara 9.

Giornali sociali.

A noi! Organo dell'Associazione Nazionale Reduci Zona Operante. Direz.: Galleria Subalpina.

Bollettino della Lega per la moralità pubblica (mensile). Direzione: v. Robilant 3.

Corriere dei Tabaccai del Piemonte, organo della Federazione fra Tabaccai del Piemonte. Bimestrale. Direzione ed Amministrazione: Galleria Subalpina.

Corriere Universitario. Quindicinale dell'Associazione Torinese Universitaria. Direttore: Anfossi Mario Domenico. Direzione e Amministraz.: via Ospedale 24.

Eco (L') dei dipendenti dai Monopoli di Stato. Dirett.: Luigi Grandolini, via S. Agostino 8.

Il Giovane Piemonte, foglio dei giovani cattolici della regione, inscritti nei circoli della Gioventù cattolica italiana e nei reparti dell'Assoc. Scolast. Cattolica Italiana. Edito dalla presidenza regionale della G. C. I. Direzione, v. Roma 20.

Italica Gens. Bollettino trimestrale della Federazione per l'assistenza degli emigranti transoceanici. Dirett.: Venerosi-Pesciolini dott. Ranieri. Direzione: via Accademia delle Scienze 4.

La Patria, Settimanale politico illustrato. Dirett.: Girola-Tulin nob. Riego. Direzione e amministr.: v. San Francesco da Paola 6.

La Risposta. Foglio popolare quindicinale. (Edizione speciale per l'Estero: *La Risposta dell'Italia*). Dirett.: Grandi Terenzio, v. Passalacqua 10 *bis*.

Le Trincee. Settimanale. Organo dei combattenti. Direz. e ammin.: Galleria Nazionale.

Lavoratrice (La). Direzione: via Assarotti 14.

Voce dell'Operaio (La). Settimanale pupazzettato. Direzione: via Arcivescovado 12.

Giornali diversi.

Bollettino Annunzi legali R. Prefettura. Amministr.: Carnino rag. cav. G. B.

Bollettino delle Opere Pie e dei Comuni. Quindicinale. Dirett.: Mazzoccolo avvocato Enrico (Roma). Edit.: Unione Tipografico-Editrice Torinese.

Il Mondo Animale. Direttrice-proprietaria: Riccabone Maria, v. della Rocca 37.

La Donna. Quindicinale. Dirett.: Caimi cav. rag. Nino G.; Direz. e amministr.: v. Botero 16.

Torino Nuova, Settimanale. Amministratore: Giaccone Carlo. Direzione e amministr.: v. Sebastiano Valfrè 1.

Associazione della Stampa Subalpina (*)

Inscritta alla *Federazione fra le Associazioni Giornalistiche Italiane* ed al *Bureau Central des Associations de Presse*.

Via Po 2, ☎ 28-19.

Consiglio Direttivo.

Cat. A. Bevione comm. avv. Giuseppe, Deputato al Parlam., v. S. Quintino 21.
" Galetto Leo, viale Stupinigi 815.
" Grammatica Ennio, v. Campana 7.
" Michelotti Gigi, v. Belvedere 17.
" Pennino Vincenzo Guglielmo, via S. Agostino 1.
" Rossi Fulvio, v. Gioberti 38.
" Zanzi Emilio, v. Massena 24.
Cat. B. Casalini Luciano, v. dei Mille 33.
" Mazzini comm. dott. prof. Giovanni, v. Bologna ang. v. Paganini.
Cat. C. Cazzola avv. Ernesto, v. Consolata 5.
" Maccari avv. Luigi, v. Garibaldi 31.

Collegio dei Probiviri

Cat. A. Aliberti comm. avv. Paolo, v. Assarotti 9.
" Dolfi-Foà Emilio, v. Carlo Alberto 28.
" Roux cav. avv. Oscar, v. S. Secondo 15.
" Silvestri cav. prof. G. A., v. Gasometro 10.
" Torriani avv. Carlo, v. Manzoni 2.
Cat. B. Bona avv. Mario, v. Quattro Marzo 7.
Cat. C. Cagno avv. G. B., c. Oporto 15.

Revisori dei conti

Cat. A. Gatti Vittorio, v. Manzoni 2.
Cat. B. Colonnelli Aldo Maria, v. Napione 2.
Cat. C. Guastalla Enrico, v. Po 2.

Collegio probivirale della Convenzione fra giornalisti, editori e proprietari di giornali quotidiani

(Roma, 17 dicembre 1911).

Sede: presso l'*Associazione della Stampa Subalpina* via Po 2, ☎ 28-19.

Presidente

Lavini comm. avv. Gius., c. Dante 44.

Segretario

Camerano comm. avv. Carlo, v. Mercanti 16.

Membri

Aliberti comm. avv. Paolo, v. Assarotti 9.
Gobbi comm. rag. Gerardo, v. Perrone 5.
Roux cav. avv. Oscar Lorenzo, v. S. Secondo 15.

(*) Alla compilazione di questa parte della rubrica *Giornalismo* e delle seguenti, cioè da pag. 1042 a 1046, attesero gentilmente l'*Associazione della Stampa Subalpina*, l'*Unione Giornalisti Corrispondenti-Sindacato di Torino* e l'*Associazione Stampa Sportiva Italiana*, Istituti che hanno speciale competenza in materia ed ai quali rivolgiamo sentitissimi ringraziamenti.

Unione Giornalisti-Corrispondenti

Sindacato di Torino.

Sala della Stampa, palazzo delle Poste, ☎ 51-39.

Consiglio Direttivo

Caversino cav. uff. Cesare, *Presidente*, v. Principe Tommaso 9.
Montiglio cav. avv. Erminio, *Vice-presidente*, c. Vittorio Eman. II, 37.
Monticelli avv. Carlo, *Segr.*, v. Lagrange 21.
Picolli nob. cav. Federico, *Economo-cassiere*, v. Gioberti 78.
Corio cav. Onorio, v. Pastrengo 13.

Collegio dei Probiviri e Revisori

Benelli cav. uff. avv. Giulio, viale Stupinigi 641.
Coletti Giorgio, v. Belvedere 10.
Neri cav. dott. Silvio Armando, *Bibliotecario*, v. Amedeo Avogadro 16.
Pennino Vinc. Guglielmo, v. S. Agostino 1.
Pisana Andrea, v. Saluzzo 13.

Associazione Stampa Sportiva Italiana

Inscritta alla *Federazione fra le Associazioni Giornalistiche Italiane*.

Segreteria: presso *La Stampa Sportiva*, via Davide Bertolotti, 3.

Consiglio Direttivo

Presidente

Verona cav. uff. Gustavo, via Vittorio Amedeo II, 9.

Vice-presidente

Corradini avv. Corradino, v. Cavour 7 *bis*.

Segretario

Varetto Giuseppe, v. Boucheron 5.

Cassiere

Bechis dott. Michele.

Consiglieri

Perrone Raffaele, v. Crist. Colombo 33.
Morzagni Tullio (Milano).
Lucii Cesare (Milano).
Tonetti cav. Felice, *Giornale d'Italia*, palazzo Sciarra (Roma).
Papi avv. Ettore (Roma).

Collegio dei Probiviri

Rocca Attilio, v. Madama Cristina 37.
Carbone Attilio, Sindacato Corrispondenti (Genova).
Laeng Gualtiero, v. Monte di Pietà 28.
Squarzini Nereo, v. Assarotti 17.

Revisori dei Conti

Negro Pietro, v. S. Anselmo 6.
Cocchi Alfredo, c. Vittorio Eman. II, 70.
Minetto Roberto, v. Volturno 6.

Sindacato piemontese degli Stenografi giornalisti

Sede: presso l'*Associazione della Stampa Subalpina* via Po 2, ☎ 28-19.

Comitato Direttivo provvisorio

Carrè Eugenio, v. Ettore De-Sonnaz 7. Gennari Giselda, v. del Carmine 4.
Pisana Andrea, v. Saluzzo 13.

Corrispondenti ordinari di Giornali italiani politici *quotidiani*.

NB I segnati in carattere nero appartengono all'Associazione della Stampa Subalpina.

Agenzia, v. Venti Settembre 54. . . . . **Corriere della Sera** . . . *Milano*.
Benelli cav. uff. avv. Giulio, v. Stupinigi 641 . . **Corriere di Livorno** . . . *Livorno*.
. . . . . **Gazzetta della Sera** . . . *Livorno*.
Casalbore Renato, v. Carlo Alberto 45 . . **La Sera** . . . . . *Milano*
Corio cav. Onorio, v. Pastrengo 13 . . . **Il Mezzogiorno** . . . . *Napoli*
. . . . . **Il Sole** . . . . . *Milano*.
Dardani Giuseppe, v. S. Chiara 60 . . . **Gazzetta di Parma** . . . *Parma*.
Debenedetti Eugenio, v. Vanchiglia 17 . . . **Il Mezzogiorno** . . . . . *Napoli*
. . . . . **Il Tempo** . . . . . *Roma*.

Forno Severino, v. S. Secondo 91	**Provincia Pavese**	*Pavia.*
	Ordine	*Ancona.*
Gaja Guido Felice, v. Roma 15	**Il Nuovo Giornale**	*Firenze.*
Gigli dott. Lorenzo, v. dei Mille 54	**L'Idea Nazionale**	*Roma.*
Gioda Mario, v. Montemagno 29	**Il Popolo d'Italia**	*Milano.*
Girola-Tulin nob. Riego, v. Pietro Micca 15	**La Perseveranza**	*Milano.*
Guala avv. Paolo Maria, v. Roma 20	**Il Corriere di Napoli**	*Napoli.*
	Il Mattino	*Napoli.*
	La Nazione	*Firenze.*
Lattuada prof. Riccardo, v. Vinc. Vela 32	**Il Giornale di Sicilia**	*Palermo*
Marazio avv. Giovanni, v. Mazzini 52	**Corriere del Polesine**	*Rovigo.*
	Sentinella delle Alpi	*Cuneo.*
Marchisio avv. Gio., v. Po 8	**L'Adriatico**	*Venezia.*
Michell avv. Franco, c. Francia 5	**La Sentinella Bresciana**	*Brescia.*
Monticelli avv. Carlo, v. Lagrange 21	**Gazzetta di Venezia**	*Venezia.*
	Il Secolo XIX	*Genova.*
	La Provincia di Padova	*Padova.*
Orlandi Aldo, c. Re Umberto 27	**Il Giornale del Mattino**	*Bologna.*
	Il Messaggero	*Roma.*
	Il Secolo	*Milano.*
Pennino Vinc. Guglielmo, v. S. Agostino 1	**Il Gazzettino**	*Venezia.*
	L'Epoca	*Roma*
Pierazzi nobile Maria Rina, v. Giacinto Collegno 11	**Il Caffaro**	*Genova.*
Pisana Andrea, v. Saluzzo 13	**Giornale dell'Isola**	*Catania.*
Redazione del Giornale « Il Momento » via Parini 14	**Avvenire d'Italia**	*Bologna.*
	Corriere d'Italia	*Roma*
	Italia	*Milano.*
	Messaggero Toscano	*Pisa.*
Sala Stampa: Palazzo Poste e Telegrafi	**Popolo Romano**	*Roma.*
	Tribuna	*Roma.*
Talice avv. Aldo, v. Goito 2	**Il Veneto**	*Padova*
Traversino cav. uff. Ces., v. Princ. Tomm. 9	**Giornale d'Italia**	*Roma.*
Viana Mario, c. Re Umberto 40	**Il Resto del Carlino**	*Bologna.*
Vinardi cav. avv. Alfr. (Testona Torin.)	**Il Corriere delle Puglie**	*Bari.*
	Il Giorno	*Napoli.*
	Il Giornale della Sera	*Napoli.*
	L'Italia redenta	*Capodistria*

Corrispondenti ordinari di Giornali italiani politici *non quotidiani*, tecnici, illustrati, sport, umoristici e teatrali.

NB. I segnati in carattere nero appartengono all'Associazione della Stampa Subalpina.

Appiani prof. rag. Gio., v. Cialdini 56	**Cronache Commerciali**	*Genova.*
Arneudo cav. uff. Gius. Isidoro, v. Cavour 41	**Il Risorgimento Grafico**	*Milano.*
Badalla avv. cav. Mario Sec., v. Botero 3.	**Riv. Teatrale Melodramm.**	*Milano.*
Ballocca avv. Guido, c. Re Umberto 38	**Eco del Chisone**	*Pinerolo*
Baravaglio Alfredo, v. Sacchi 28	**Corriere dello Sport**	*Milano.*
Baronio comm. avv. Piero, v. S. Secondo 26	**L'Ossola**	*Domodossola*
Barraja avv. cav. Edoardo, v. Misericordia 3	**L'Indipendente**	*Susa.*
Benelli cav. uff. avv. Giulio, v. Stupinigi 641	**Rivista Disciplne correttive** (Ministero Interni)	*Roma.*
Casalini Luciano, v. dei Mille 33	**L'Avvisatore della Provincia**	*Alessandria*
Casella Carlo, v. Montebello 26	**Lo Spettacolo**	*Roma.*
Corradini avv. Corradino, v. Cavour 7 *bis*	**La Domenica sportiva**	*Milano.*
	La Gazzetta dello Sport	*Milano.*
	Stella di Mondovì	*Mondovì.*

Cottino avv. Valerio Adolfo, v. Seb. Valfrè 16.	**La Giurisprudenza Italiana**	*Roma*
Datta avv. Giuseppe, v. Marna 11	**La Sentinella del Canavese**	*Ivrea.*
De-Agostini avv. Mario, v. Marna 9	**I Teatri**	*Milano.*
Demagistris prof. Carlo Pio, v. Gio. Prati 3	**Annuario storia d'Italia**	*Roma.*
De-Silvestri Roberto, v. S. Giulia 15	**Nuovo Sempione**	*Arona.*
Fanciullacci rag. Dino, v. S. Quintino 6	**Lo Spettacolo**	*Roma.*
Lea avv. Moise, p. Carlo Eman. II, 8	**Settimana Israelitica**	*Firenze.*
	Idea Sionista	*Modena.*
Lornari Nino, v. Accad. Albertina 38	**L'Illustrazione Italiana**	*Milano.*
Gandolla Gio., v. S. Domenico 39	**Il Corriere di Novara**	*Novara.*
Germano dott. Annib., v. Garibaldi 18	**Il Risveglio**	*Biella.*
Mazzini comm. dott. prof. Gio., v. Bologna ang. v. Paganini	**La Giovine Lomellina**	*Mortara.*
	L'avvenire sanitario	*Milano.*
Meunyey avv. Gio., v. Carmine 4	**Gazzetta di Fossano**	*Fossano.*
Monticelli avv. Carlo, v. Lagrange 21	**Gazzetta dei Teatri**	*Milano.*
	La Sesia	*Vercelli.*
Mossa Luisa, v. Gius. Pomba 8	**Il Fossanese**	*Fossano.*
Neri cav. dott. Silvio Armando, via Amedeo Avogadro 16	**La Sorgente**	*Milano.*
	Le Strade	*Milano.*
	Le Vie d'Italia	*Milano.*
	Rivista del Touring	*Milano.*
Pellicciotti avv. Eugenio, v. Bricherasio 18.	**La Cassazione Unica**	*Roma.*
	Il Consigliere dei Comuni, delle Opere Pie e delle Provincie	*Roma.*
Podda Italo, v. Accad. Albertina 3	**Corriere dello Sport**	*Milano*
Tili **Giuseppe**, v. Mazzini 2	**Opera Comica**	*Milano.*
	L'Argante	*Roma.*
	Il Caffè-Chantant	*Napoli.*
Vinardi cav. avv. Alfr., (Testona Torin.)	**I Campi**	*Roma.*
	Illustrazione Militare	*Roma.*
Zuccaro prof. cav. F. E., v. Saluzzo 44	**Giornale della Lomellina**	*Mortara*
	Gazzetta di Mondovì	*Mondovì*

Scrittori e Pubblicisti

(non compresi negli elenchi precedenti).

Albertini gr. uff. Giacomo, v. Fabro 4.
Balsamo-Crivelli march. prof. Gustavo, via Valeggio 24.
Bernardi prof. cav. Carlo, v. Balbo 41.
Berrini avv. Nino, v. S. Quintino 5.
Beretti-Stampini dott.ª Sophia, corso Oporto 21.
Carrera avv. cav. Quintino, c. Vittorio Eman. II, 96.
Castino bar. Lina ved. Fenoglio d'Enrici, v. Bertola 6.
Cauda cav. uffic. Giuseppe, via della Rocca 4.
Chiara prof. cav. uff. Bernardo, v. Gropello 20.
Chiosso prof. Lorenzo.
Colonna E. D., v. Nizza 77.
Corrado-Avetta Teresa, v. Cibrario 55.
Crispolti march. Filippo, v. dei Mille 16.
Dadone Carlo, c. Re Umberto 33.
De-Amicis Ugo, v. dei Mille 7.
De Botazzi prof. Gius., v. Aporti 17.
Depanis avv. gr. uff. Gius., v. Cernaia 1.
Eula dott. avv. cav. Donato Costanzo, c. Regina Margherita 192.
Foà prof. Arturo, v. S. Teresa 2.
Gauthier Pansoia di Borio cont.ª Maria, v. Pastrengo 24.
Giraud avv. cav. Onorato, v. Giovanni Prati 3
Grammatica prof. Guiscardo, via Campana 7.
Guglielminetti Amalia, v. Colli 20.
Gulinelli avv. cav. Albino, v. Venti Settembre 58.
Kraüterkraft prof. J., v. Goito 2.
La Rosa Luigi, v. Madama Cristina 96.
Lombroso-Carrara Paola, c. Peschiera 10.

Macina-Gervasio Luisa, v. Urb. Rattazzi 5.
Norlenghi dott. Aroldo, v. Lamarmora 35.
Pastonchi Francesco (Milano).
Piccioni dott. prof. cav. Luigi, v. Sacchi 46.
Prosperi Carola, v. Vittorio Amedeo II, 9.
Rinaudo Deville nob. avv. dott. Paolo C. c. Siccardi 51.
Rosa di San Marco contessa Celeste, [illegible]
Arcadia: *Tamira Calliade*, v. Saglianol
Saragat avv. Giov., v. Quattro Marzo 5.
Sclaverano Luisa, v. Princ. Tommaso 2[illegible]
Segre dott. Dino, v. Cristof. Colombo [illegible]
Signorini De Palesi Dante, p. Castello 18
Thovez dott. Enrico, c. Siccardi 69.
Zini prof. Zino, v. Valeggio 25.

Pseudonimi e sigle.

Aqe (Gulinelli cav. avv. Albino).
Amilcare Solferini (Actis Vittorio).
Arab (Abeniacar Arturo).
Arrigo Lidi (Colonnelli Aldo Maria).
Attilio (Mussino Attilio).
Bergeret (Marroni Ettore).
Caronte Calleri cav. uff. Arturo).
c. b. Beniamino cav. Carlo).
Cetra (Traversino cav. uff. Cesare).
Cini (Rosano cav. avv. Cini).
Cirano (Bonello avv. Filippo).
Contessina Enza (Castino Lina).
d. f. (Fanciullacci rag. Dino).
dl. Lanza comm prof. dott. Domenico).
Dalsani (Ansaldi cav. ing. Giorgio).
Dodo (Vinardi cav. avv. Alfredo).
e. a. b. (Berta comm. avv. E. A.).
Ermes Costanzi (Colonna E. D.
Etta (Castino Lina)
Gavroche (Corradini avv. Corradino).
Geh (Chiorino Gius. Eug.).
Geqi (Guaita avv. Gaetano).
Golia (Colmo Eugenio).
Il beniamino (Beniamino cav. Carlo).
Ingam (Muggia cav. ing. Achille).
Luigi di San Giusto (Macina-Gervasio Luisa).
Maria di Borio (Gauthier Pansoia di Borio contessa Maria).
Mario Leoni (Albertini gr. uff. Giacomo).
Minuscolo (Cauda cav. uff. Giuseppe).
Nemo (Ambrosini Luigi).
Paul De Kerjean (Rinaldo Deville nob. avv. dott. Paolo C.).
Paggio Fernando (Viale Fernando).
Pitagrilli (Segre dott. Dino).
Roberston (Minetto Roberto).
Sarpi (Vinardi cav. avv. Alfredo).
Simplicissimus (Thovez dott. Enrico).
Snob (Fino avv. Saverio).
Tabarin (Girola-Tulin nob. Riego).
Toga-Rasa (Saragat avv. Giovanni).
v. g. (Verona cav. uff. Gustavo).
Zia Mariù (Lombroso-Carrara Paola).

Presso le Librerie G. B. PARAVIA e Comp.

TORINO

GUIDA DEL VIAGGIATORE

compilata dall'avv. C. ISAIA

Illustrata da 38 fotoincisioni e della Pianta della Città.

Pubblicata sotto il patrocinio del Municipio
e della Società Promotrice dell'Industria Nazionale di Torino

Edizione riveduta e corretta da G. I. ARNEUDO

PIANTA DI TORINO

alla scala di 1:15.000

Foglio di centimetri 70×78 stampato a colori, col tracciato della nuova cinta daziaria (marzo 1912) e colla indicazione delle linee tramviarie.

CIRCOLI POLITICI E SOCIETÀ DI RICREAZIONE E SPORT

Accademia Filarmonica

Piazza San Carlo 5, ☎ 7-19.

L'Accademia Filarmonica ebbe inizio nel 1815, per opera di alcuni giovani dilettanti. Fondò nel 1830 una scuola di canto la quale ebbe bella rinomanza e fu feconda d'ottimi risultati. Dai marchesi Del Borgo acquistava, nel 1837, il magnifico palazzo che fu già dei Marchesi di Caraglio, nelle cui sale sfolgoranti di luci e di dorature si dà convegno, in occasione di concerti e di balli, la società elegante di Torino.

Presidente
Chevalley cav. uff. Giovanni, v. Maria Vittoria 16.

Direttore di segreteria
Arrigo cav. avv. Felice, v. Madama Cristina 11.

Direttore di tesoreria
Nasi ing. Ferdinando, v. Amedeo Avogadro 19.

Direttore del patrimonio
Barberis cav. ing. Aless., v. Assietta 35.

Direttore economo
Drago Alfredo, v. Colli 15.

Direttore della musica
Selopis ing. Gius., v. Davide Bertolotti 2.

Direttore di biblioteca
Bellia avv. Valentino, c. Vitt. Eman. II, 82.

Direttore della dispensa
Mazza Aldo, c. Presid. Wilson 11.

Consiglieri
Imbert ing. Giacomo Paolo, p. Cristoforo Colombo 1.
Revelli cav. avv. Michelang., c. Oporto 40.
Bon cav. ing. Giuseppe, v. Fabro 3.
Motta comm. Riccardo, v. Lungo Po 6.

Società di Concerti

Segreteria: Via Nizza 149, ☎ 18-30.

Questa Società fu fondata nell'anno 1895, ed ha per iscopo di promuovere e diffondere il culto della buona musica con concerti e con concorsi.

Presidente
Depanis avv. comm. Gius., v. Cernaia 1.

Vice Presidente
Figarolo di Gropello conte Giuseppe, v. Mazzini 52.

Segretario
Cantù dott. cav. C. Adolfo, c. Oporto 28.

Tesoriere
Sinigaglia dott. Moise, v. S. Fr. da Paola 18.

Consiglieri
Gay di Quarti di Lesegno march. Calisto, c. Duca di Genova 17.
Gazelli Brucco conte Paolo, v. S. Francesco da Paola 14.
Gromis di Trana conte Carlo, c. Siccardi 78.
Maffiotti ing. comm. Gio. Batt., v. Assietta 3.
Rostagno m° Gius. Ippolito, v. Saluzzo 45.
Sacerdote avv. cav. Giacomo, via Venti Settembre 3.
Tedeschi ing. cav. Mass., v. Filangeri 20.

Circolo degli Artisti

Via Bogino 9, ☎ 6-66.

Scopo della Società è di unire a quotidiano convegno con ricreamento dello spirito e con vantaggio dell'arte, tutte le persone che coltivano le arti belle e che ne sono amatori.

Rappresentanza Sociale pel 1919

Presidente
Rossi conte sen. Teofilo, v. Gius. Pomba 1.

Vice-presidenti
Rotta comm. dott. Giuseppe, v. Carlo Alberto 39.
Cavalleri pittore cav. prof. Vitt., strada di Orbassano 220.

Comitato Direttivo
Giordanino avv. Felice, v. Viotti 2.
Gariazzo cav. ing. Piero, via Montevecchio 17.
Vercellone avv. Giovanni Battista, via Legnano 27.
Bozzalla pittore Gius., v. della Zecca 15.
Collino prof. Federico, v. Nizza 5.
Pasquali rag. cav. uff. Ernesto, v. Giambattista Vico 2.
Conterno pittore Arturo, v. Massena 56.

Censore
Nuvoli ing. cav. conte Risbaldo, v. Mentana 9.

SEZIONE ERIDANO

Direttore

Bozzalla pittore Giuseppe, predetto.

Comitato di ammissione dei Soci.

Presidente

Mariani avv. cav. Enrico, v. Asti 15.

Vice-presidente.

Rossi-Bruera cav. avv. Ettore, c. Vitt. Eman. II, 24.

Segretario

Buffaglia avv. Augusto, c. Oporto 13.

Membri

Billia ing. Tommaso, v. Montebello 30.
Garrone Edoardo, v. Vanchiglia 18.
Jorio dott. cav. uff. Ettore, v. Venti Settembre 5,
Orta rag. prof. Federico, v. Garibaldi 40.
Pennazio pitt. Augusto, v. Moncalvo 50.
Prandi avv. Gustavo, v. Orfane 2.
Saxer rag. Edoardo, v. Alfieri 19.
Venturini Ettore, v. Mad. Cristina 11.
Clarotti avv. Roberto, v. Juvara 1.
Bellia dott. Adolfo, v. Cesare Battisti 11.
Vialardi di Villanova conte Carlo, via Filangeri 4.

Segretario

Colombino-Maffei Pietro, v. Bagetti 4.

Società d'incoragg. alle Belle Arti

Via Bogino 9, ☎ 6-66.

Presidente

Arbarello avv. cav. Luigi, via Maria Vittoria 8.

Segretario

Buffaglia avv. Augusto, c. Oporto 13.

Consiglieri

Alloati cav. Giovanni Battista, v. Po 39.
Carutti di Cantogno pitt. avv. nob. Augusto, v. Schina 8.
Carpanetto pitt. cav. Giovanni, v. Venti Settembre 54.
Vercellone avv. Giovanni Battista, v. Legnano 27.
Conterno pitt. Arturo, v. Massena 56.

Revisori dei conti

Pavesio avv. cav. Carlo, v. Corte d'appello 22.
Prandi avv. Gustavo, v. Orfane 2.
Zini nob. cav. avv. Lamberto, v. Alfieri 24

Società *Amici dell'Arte*

Via Bogino 9, ☎ 6-66.

Presidente

Bistolfi scultore comm. Leonardo, v. Bonsignore 3.

Vice presidente

Ferro pittore prof. cav. Cesare, v. Accademia Albertina 8.

Consiglieri

Cibrario pittore dott. nob. Alberto, via Schina 15.
Chiantore Gustavo, c. S. Martino 1.
Cometti prof. Giac., v. Vassalli Eandi 32.
Rigotti prof. arch. cav. Annibale, corso Oporto 29.
Lupo pittore cav. Aless., v. Biamonti 9

Segretario

Colombino-Maffei Pietro, v. Bagetti 4.

Società Promotrice delle Belle Arti.

Parco del Valentino.

Sede provvisoria: Via Pietro Micca 15.

Istituita nel 1842 per iniziativa del conte Cesare di Benevello allo scopo di promuovere con annue Esposizioni il culto delle Belle Arti.

Presidente

Ruffini avv. prof. comm. Francesco, sen. del Regno, v. Principe Amedeo 22

Vice-presidente

Bistolfi comm. Leonardo, scultore, via Bonsignore 3.

Tesoriere

Bonicelli ing. cav. Enrico, v. Massena 20.

Consigliere segretario

Devecchi avv. prof. Cesare Maria, via Amedeo Avogadro 11.

Consigliere vice-segretario

Stratta cav. ing. Carlo, pittore, v. Balbo 1.

Consiglieri

Cavalleri cav. Vittorio, pittore, c. Orbassano 220, Tetti Varrò (Torino).
Grosso comm. prof. Giacomo, pittore, via Accademia Albertina 8.
Levis comm. Giuseppe Agostino, pittore Chiomonte).
Rubino cav. uff. Edoardo, scult., v. Asti 17.
Tavernier prof. Andrea, pittore, v Santa Giulia 2.
Vicarj ing. comm. Mario, c. Vittorio Emanuele II, 68.

Commissione per la revisione dei conti

Deslex cav. Gustavo, banchiere, v. Lungo Po 8.
Negri comm. prof. Pasquale, v. Madama Cristina 90.
Roggieri avv. Carlo Felice, v. Perrone 2.

Segretario della Società

N. N.

Associazione degli Amici della musica

Via Bagetti 7.

Scopo: promuovere la coltura musicale mediante concerti.

Presidente

Ferraria dott. maestro Luigi Ernesto, via Bagetti 7.

Consiglieri

Bersezio avv. maestro Carlo, v. Garibaldi 2.
Da Venezia maestro Franco, v. Assarotti 7.
Gentili dott. cav. Alberto, c. Siccardi 69.
Viglietti avv. cav. Mario, v. Baretti 45.

Cassiere

Porazzi cav. uff. Enrico, v. Crimea 2.

Economo-segretario

Colombino-Maffei Pietro, v. Bagetti 4.

Società Torinese di Musica da Camera.

Fondata il 6 gennaio 1907, ha lo scopo di promuovere il culto della musica da camera con concerti ecc.

Presidente

Bistolfi comm. prof. Leonardo, v. Bonsignore 3.

Segretario

Fedeschi avv. Mario, *abitaz.* c. Vittorio Emanuele II, 73, *studio* v. Consolata 1.

Cassiere

Favale Carlo, c. Vinzaglio 75.

Consiglieri

Bufaletti maestro Federico, v. Roma 42.
Sinigaglia avv. Moise, v. S. Francesco da Paola 18.

Società Diocesana di S. Cecilia

Sezione Torinese

dell'Associaz. Italiana di S. Cecilia

Via S. Chiara 9 ☎ 44-82.

Fondata nel 1905 si propone la diffusione del canto gregoriano e la buona esecuzione della musica sacra, polifonica e popolare chiesastica secondo il *Motu Proprio* di S.S. Papa Pio X (22 novembre 1903) mediante congressi ceciliani, convegni regionali, costituzione di *scholae cantorum*, corsi gratuiti di canto e di organistica, ecc.

Presidente onorario

S. E. Mons. Angelo Bortolomasi, vescovo Castrense (Collegio Capranica - Roma).

Presidente

Gaydo teol. avv. Agostino, v. S. Chiara 9.

Vice presidenti

Provana di Collegno nob. cav. Emanuele, v. S. Dalmazzo 15.
Cappella D. Luigi, dell'Oratorio, v. Maria Vittoria 5

Segretario-tesoriere

Borgnezio teol. avv. Gino, v. S. Chiara 9

Consiglieri

Rostagno don Gio. Ippolito, v. Saluzzo 45
Lovazzano teol. M° Evasio, v. S. Secondo 19.
Cottino teol. can. Ernesto (Chieri).

Scuola gratuita di canto gregoriano

ogni giovedì, non festivo, ore 15
al Collegio S. Giuseppe

Via S. Francesco da Paola 23

Insegnante

Grosso sac. Gio. Batt., v. Cottolengo 32.

Società Fotografica Subalpina

sotto l'alto Patronato di S. A. Reale la Principessa Elena d'Orleans Duch. d'Aosta.

Via Maria Vittoria 23, piano 1.

Questa Società, fondata nell'aprile del 1899, ha per iscopo di promuovere il progresso della fotografia mediante riunioni, conferenze, corsi di insegnamento, esposizioni, gite artistiche, ecc.

Presidente onorario

S. A. R. il principe Luigi di Savoia, Duca degli Abruzzi.

Presidente effettivo

Pia cav. uff. avv. Secondo, v. Principe Amedeo 25.

Vice-presidente

Schiaparelli comm. dottor Cesare, via Princ. d'Acaia 22.

Segretario

Masino cav. dott. Felice, v. Maria Vitt. 6.

Tesoriere

Anau Gustavo, v. Carlo Alberto 43.

Consiglieri

Assale Gio., c. Vitt. Eman. II, 96.
Barberis Biagio, v. S. Franc. da Paola 4.
Buglioni di Monale nob. Pio, v. Gioberti 32.
Marchis Vittorio, v. S. Quintino 45.
Porinelli cav. Carlo, c. S. Maurizio 67.
Ramognini prof. dott. cav. Pietro, via Ospedale 51.
Sacco ing. Giulio, v. Cavour 5.

Revisori dei conti

Vigliardi-Paravia Giuseppe, ✱, comm. ✠, via Meucci 2.
Casanova cav. uff. Francesco, p. Vittorio Emanuele I, 23.
Mercandino rag. Giovanni, via Ilarione Petitti 9.

Bibliotecario

Mezzena avv. Luigi, v. Mad. Cristina 25.

Unione Artistica Professionale fra Pittori, Scultori ed Architetti

Via Villa della Regina, 19 *bis*
(Tip. Silvestrelli e Cappelletto)

Costituita nel Gennaio 1906, allo scopo di tutelare e promuovere gli interessi generali dell'arte e contrastare l'ingerenza dannosa degli incompetenti nelle funzioni e manifestazioni della vita artistica.

Presidente

Bottero grand'uff. Giuseppe, ten. gener., pittore, v. Bertola 29.

Associazione Filatelica Subalpina

Galleria Nazionale presso la *Pro Torino*

Presidente onorario

Fera S. E. prof. avv. L., Ministro delle Poste e Telegrafi.

Presidente

Brunati ing. cav. uff. Emilio, v. Maria Vittoria 51.

Vice-presidente
Pastore cav. Mario, c. Francia 22.
Segretario
Bolaffi Alberto, v. Roma 31.
Vice-segretario
Sogno ing. Emanuele, v. Vanchiglia 24.
Cassiere-economo
Rossetti rag. Antonio, v. Cernaia 27.
Direttore dei cambi
Coppa geom. Gio. Maurizio, ten., piazza Carlo Emanuele II, 1.
Bibliotecario
Rho Pier Filippo, ten., v. Pastrengo 16 *bis*.
Consiglieri
Favale ten. Carlo, c. Vinzaglio 75.
Tapparone Canefri Franc., ten. colonnello, v. Cavour 35.
Revisori dei conti
Arduin cav. rag. Lodovico, c. Regina Margherita 2.
Borani Mario, v. Pietro Giuria 35.
Cornaro Terenzio, v. Castelnuovo 22.

Club Alpino Italiano

Via Monte di Pietà n. 28, ☎ 11-80.

Consiglio Direttivo della Sede Centrale.

Presidente
N. N.
Vice-presidenti
Palestrino comm. avv. Paolo, corso Re Umberto 63.
Ferrini ing. comm. Giannino (Milano).
Segretario generale
Cibrario conte avv. cav. uff. Luigi, piazza Eman. Filiberto 4.
Vice-segretario generale
Vigna rag. cav. uff. Nicola, v. Principi d'Acaja 15.
Consiglieri
D'Ovidio comm. prof. senat. Enrico, via Sebastiano Valfrè 14.
Cederna cav. uff. Antonio (Milano).
Figari Bartolomeo (Genova).
Bobba avv. cav. Gio., v. Passalacqua 6.
Ferrari dott. cav. Agost., c. Re Umberto 53.
Casati rag. Carlo (Milano).
Mauro ing. prof. Francesco (Milano).
Martinoni nob. dott. cav. Camillo (Brescia).
Chiggiato dott. comm. Gio. (Venezia).
Revisori dei conti
Turin Gustavo, v. Sagliano 1.
Codara ing. Giuseppe (Milano).
Frisoni dott. Antonio (Genova).
Tesoriere
Rey cav. Guido, v. Cavour 35.
Direttore di Biblioteca
Ferrari cav. dott. Agost., c. Re Umb. 53
Redattore delle pubblicazioni
Laeng dott. Gualtiero, v. Monte Pietà 28.
Segr. amministrativo della Sede Centrale
Tirindelli ten.-colonn. cav. Lodovico, via S. Anselmo 8.

Consiglio Direttivo della Sez. di Torino

Presidente
Cibrario conte cav. uff. avv. Luigi, piazza Emanuele Filiberto 4.
Vice-Presidenti
Mattirolo comm. ing. Ettore, v. Carlo Alberto 45.
Santi dott. Flavio, c. Re Umberto 37.
Segretario
Arrigo cav. avv. Felice, v. Mad. Cristina 1[illegible]
Vice-Segretario
Garino avv. Arturo, v. Cernaia 6.
Consiglieri
Ambrosio dott. Enrico, v. Schina 8.
Bezzi dott. prof. Mario, v. Pio Quinto 3.
Borelli dott. Lorenzo, c. S. Martino 3.
Borelli Mario, c. S. Martino 3.
Chevalley ing. cav. uff. Giov., v. Maria Vittoria 16.
Ferreri Eugenio, v. S. Secondo 4.
Garrone Edoardo, v. Vanchiglia 18.
Hess ing. Adolfo, v. Princ. Amedeo 22.
Luino ing. Andrea, v. Duchessa Jolanda 21.
Quartara ing. Ettore, v. Saluzzo 15.
Bibliotecario
Ferreri Eugenio, v. S. Secondo 4.
Segr. contabile della Sezione di Torino
Parruzia Carla, p. Consolata 5.

Vedetta Alpina al Monte dei Cappuccini. Grandioso Panorama delle Alpi. Museo alpino. Vedute fotografiche con lenti d'ingrandimento. Ricordi della spedizione Polare Italiana (Dono di S. A. R. il Duca degli Abruzzi).

Sky-Club

presso il *Club Alpino Italiano*,
via Monte di Pietà 28, ☎ 11-80.

Corti Mario, *cassiere*, c. Siccardi 84.
Santi avv. C. Mario, *segretario*, c. Re Umberto 37.

Palestra ginnastica

(Club Alpino)
Monte dei Cappuccini, ☎ 1-83.

Presidente
Cibrario conte cav. uff. avv. Luigi, piazza Emanuele Filiberto 4.
Vice-presidente
Ferrari cav. dott. Agostino, c. Re Umb. 53.
Segretario
Cuniberti cav. avv. Ern., v. Venti Sett. 78.
Economo
Aimo dott. P., v. Lagrange 43.

Consiglieri
[illegible]arola cav. ing. Alberto, v. della Rocca 25.
[illegible]ecco avv. Basilio, v. Cibrario 12.
Santi dott. Flavio, c. Re Umberto 37.
Segretaria contabile
[illegible]arruzia Carla, p. Consolata 5.

Club Alpino Accademico Italiano

presso il *Club Alpino Italiano*
Via Monte di Pietà 28, ☎ 11-80.

Presidente
[illegible]o Ettore, v. Massena 4.
Consiglieri
[illegible]i prof. Lorenzo, c. S. Martino 3.
[illegible]one Edoardo, v. Vanchiglia 18.
[illegible]do Carlo, c. Regina Margh. 167.
Cassiere
[illegible] ing. Adolfo, v. Princ. Amedeo 22.

Gruppo Studentesco "S. A. R. I.,,

della **Sez. di Torino del Club Alpino Italiano**
Via Monte di Pietà 28, ☎ 11-80.

Presidente
[illegible] Eugenio, v. S. Secondo 4.
Segretario
[illegible]o Giorgio, v. Baretti 18.
Cassiere
[illegible]etta Carlo, v. del Carmine 31.
Consiglieri
De Silvestris Tommaso, v. Juvara 20.
[illegible]avert Carlo (Susa)
[illegible] Oreste, v. S. Franc. da Paola 11.
Montalenti Carlo Alberto, c. Siccardi 53.
Muratti Maurizio, v. S. Quintino 45.
Olivero Giuseppe, c. Reg. Margh. 72.
Stramia Massimo, p. Madama Cristina 5.
Temporini Ercole, v. Princ. Tommaso 39.

Unione Escursionisti

[illegible]ia Nazionale (Scala *E*), ☎ 49-91.

Fondata nel 1892, ha per scopo di organizzare [illegible] in montagna che in pianura, procurando [illegible] riescano dilettevoli e istruttive. - Quota [illegible].

Presidenti onorari
[illegible] Silv. (Casalromano, prov. Mantova).
[illegible]cav. Ang., v. Saluzzo 48.
Presidente
[illegible]ssa di Castellazzo conte cav. avv. [illegible]f. Carlo, c. Oporto 40.
Vice-presidente
[illegible]ardi avv. Rinaldo, v. E. De Sonnaz 4.
Segretario
[illegible]ne Franc. Davide, v. S. Pietro in [illegible]oli 12.
Cassiere
[illegible] Oreste, v. Piave 3.
Consiglieri
Bonanate Giovanni, v. Mad. Cristina 6.
Campi avv. Federico, v. Bellezia 7.
Cappa cav. uff. avv. Massimo, v. S. Agostino 2.
Castellano geom. Gio., c. Oporto 57.
Della Valle Aldo, c. Valentino 13.
Filippi Federico, c. Francia 34.
Klinger rag. Alberto, v. Saluzzo 40.
Strolengo cav. avv. Vitt., v. Saccarelli 1.
Tenivelli Angelo chir. dentista, v. Principe Amedeo 32.
Revisori
Bergese Piero, v. Roma 25.
Maretti rag. Ciro, v. S. Anselmo 24.
Mussa Alessandro, v. Carlo Alberto 6.
Applicato di Segreteria.
Bona Felice, v. Belfiore 9.

A. L. E. A.

Assoc. "Libertas,, - Fascio Alpinisti
Corso Siccardi 12.

Scopo: diffondere fra gli operai l'amore per le escursioni alpine e per tutte le sane manifestazioni sportive; promuovere, organizzare e dirigere comitive per gite in montagna ed in pianura, alla visita di luoghi che presentano maggior interesse per attraenza di bellezze naturali e per ricordi storici ed artistici.

Presidente
Giacobi Giovanni, v. Saluzzo 25.
Consiglio direttivo
Barovero Luigi, v. Principi d'Acaja 16.
Castagno Gino, v. Principe Tommaso 48.
Ferrero Michele, v. Luserna 11.
Gandi Giuseppe, v. Saluzzo 116.
Gobetti Angelo, v. Bava 6.
Magnano Gius., v. Valperga Caluso 15.
Marchiaro Pietro, c. Reg. Margherita 134.
Segretario
Caimotti Annibale, v. Scuderie Reali 4.

U. G. E. T.

Unione Giovani Escursionisti Torino
Sede sociale in Torino, v. Maria Vitt. 25.

Fondata nel 1913, ha per scopo l'organizzazione di escursioni alpine e incoraggiare i giovani allo sport della montagna.

Presidente
Bono Giuseppe, v. Carlo Alberto 34.
Vice-presidente
Capietti Amedeo, c. Re Umberto 38.
Segretario
Prandi Mario, c. Principi d'Acaja 42 *bis*.
Vice Segretario
Gasparini Rina, v. Bogino 16.
Cassiere
Daghino Giuseppe, p. Vitt. Eman. I, 10.

Consiglieri

Arleris geom. Francesco, v. S. Chiara 35.
Ballarino Antonio, v. Alfieri 8.
Baloire Michele, v. Le Chiuse 39.
Campo Giovanni, v. Ponte Mosca 2.
Degiorgis Spirito, v. S. Agostino 16.
Gasti Teresio, v. Pioletti 10.
Grigni Imerio, v. Belvedere 11.
Lusso Ernesto, c. Vinzaglio 36.

Supplenti

Canta Oreste, c. Firenze 26.
Masazza Aldo, v. Cott lengo 54.
Grilla Luigi, v. S. Francesco da Paola 29.
Oselca Carlo, v. S. Chiara 52.

Sindaci

Biancardi Bice, v. Carlo Alberto 31.
Bonfante Umberto, v. Nizza 71.
Oseletto Rina, v. Carlo Alberto 24.

" *Giovane Montagna* "

Via Arcivescovado 12.

Costituita nel 1914, questa Associazione ha lo scopo di promuovere e favorire il turismo alpino organizzando e dirigendo gite in montagna ed agevolando escursioni artistico-fotografiche.

Essa è diretta da un Consiglio centrale dal quale dipendono le sezioni, che possono essere in numero indeterminato. Attualmente sono regolarmente costituite le sezioni di Torino e Pinerolo.

Il Consiglio Centrale è costituito in **Comitato Esecutivo per l'erezione della Cappella e Rifugio sul monte Rocciamelone.**

Questa iniziativa venne escogitata a complemento del grande **Omaggio dei bimbi d'Italia a Maria**, che fu consacrato nel 1899 con l'erezione sulla vetta di quel monte di una statua alla Vergine *Custode dei bambini d'Italia*.

Detto Comitato è posto sotto l'alto patronato di S. M. la Regina Madre e ne è presidente d'onore S. E. Mons. Giuseppe Castelli vescovo di Susa.

Associazione Giovani Escurs. Salesiani " *Iges* "

Via Ormea 4*bis*

L'associazione all'Oratorio S. Luigi, v. Ormea 4*bis*. Ha lo scopo di promuovere lo sviluppo religioso, morale e fisico dei soci con l'istruzione e con gite, escursioni ecc.

Direttore

Cimatti D. Vincenzo.

Vice-Direttore

Bardelli D. Galdino.

Presidente

Vulpes Francesco, v. Pio Quinto 13.

Consiglieri

Byno Camillo, v. della Rocca 4.
Orecchia Giovanni, v. Acc. Albertina 37.

Segretario

Boschero Agostino, c. Vinzaglio 19.

Delegato Federazione.

Moriondo Carlo, v. Pio Quinto 6.

Consiglio Regionale Piemontese della F.A.S.C.I.

Feder. Associazioni Sportive Cattoliche Italiane
Sede in Roma.

Sede del Consiglio Piemontese
Via Roma 20.

Scopo: Raggruppare e coordinare in un'unica rettiva tutte le Società Sportive Cattoliche del monte secondo le istruzioni emanate dal Consiglio Direttivo della F. A. S. C. I. che ha sede in R

Patrocinare e promuovere: Consorzi, Gare, pionati, Accademie di qualunque genere di s Concorrere con mezzi morali e coll'aiuto di nale insegnante alla fondazione di Società Sp in seno a Circoli giovanili o ad Oratori festi

Consiglio Direttivo.

Assistente ecclesiastico

Garelli can. Guido, v. Lagrange 3.

Presidente

Ferreri Vincenzo.

Delegati federali

Minoglio Francesco, c. Palestro 14.
Baracco avv. Leopoldo (Presidente Società *Fulgor*, Asti)
Ferrando rev. G. B. (Presidente S *Voluntas*, Novara).

Commissione tecnica

Repettati Alfredo.
Felix Gius., v. Leynì 13.

Segretario regionale

Bianchi Emiliano, c. S. Maurizio 1.

Membri del consiglio

Milanesio rag. Stefano, v. Carlo Alberto 36.
Tutti i Presidenti delle Soc. Piemontesi federate.

Società Ginnastica

(Fondata nel 1844).

Via Magenta 11, corso Re Umberto 24
v. Massena 10, ☎ 38-97
Palazzina nel Parco del Valentino
☎ 82-13
e chàlet in v. Moncalieri (ponte Umberto I.

Consiglio direttivo.

Presidente

D'Ovidio prof. comm. Enrico, Senatore Regno, v. Sebastiano Valfrè 11.

Vice-presidente

Pagliani prof. gr. uff. Luigi, v. Bidone 37.

Tesoriere

Vigliardi-Paravia comm. Carlo, corso Palestro 3.

Economo

Ferrua dott. Camillo, p. Carlo Felice 10.

Segretario

Beltrami cav. Guido, c. Sommeiller 9 *bis*.

Consiglieri

Bertolè geom. Lodovico, v. Bardassano 15.
Bonicelli cav. ing. Enrico, v. Massena 20.
Chiantore Gustavo, c. S. Martino 1.
Clerici avv. cav. Ottorino, c. S. Martino 7.
Gera Romano, v. Giacinto Collegno 28.
Minoli avv. Edgardo, v. Ponza 4.
Rondelli dott. Alippio, c. Duca di Genova 27.

Direttore

Monti dott. prof. cav. Gius., Parco del Valentino (Palazzina Ginnastica).

Insegnanti

[illegible] cav. prof. Enzo Vilcelso, *vice-direttore*, viale Stupinigi 5.
[illegible]la Giuseppina, *maestra di danza*, Vitt. Eman. II, 94.
[illegible]bene cav. Ettore, *maestro di scherma*, Santa Teresa 12.
[illegible] Aurora, v. Giacinto Collegno 28.
[illegible] Luisa, v. Bezzecca 8.
[illegible]a Adele, v. Marna 5.
[illegible]echi Anna Maria, c. Raffaello 3.
[illegible]one *Canottieri* V. pag. 1062.

Soc. Ginnastica Nazion. Italiana Sezione Piemontese

Via Magenta 11.

Presidente

[illegible]rio prof. comm. senat. Enrico, via Cristiano Valfrè 14.

Segretario

[illegible] dott. cav. Giuseppe, v. Magenta 11.

Consiglieri

[illegible]a ing. Miro, c. Valentino 3
[illegible]lasco rag. Mario (Alessandria)
[illegible]ni rag. Achille (Novara)
[illegible]one geom. Attilio (Novara).
[illegible]gliati Alfredo (Novi Ligure)

Società Scacchistica *Torino*

Sede Soc. presso il « Caffè degli Specchi »
Via Mercanti 18, ☎ 2 43.

[illegible]ita dal 1910, cogli elementi giovani e [illegible]lla palestra Scacchistica torinese è fiorente [illegible] oltre 70 soci. Promuove tornei a premio e [illegible]li, partite per corrispondenza, ecc., ospita [illegible]ri di altre regioni d'Italia e stranieri di passa[illegible] Torino; dispone di riviste, biblioteca e co[illegible]materiale scacchistico; offre inoltre quotidiana[illegible]a possibilità di giuocare partite tanto nelle [illegible] pomeriggio che della sera. Tassa minima [illegible]ll'anno.

Presidente

[illegible]nio Felice, v. Garibaldi 3.

Segretario

[illegible] dott. Francesco v. Giusti 3

Cassiere

[illegible] avv. Vitt., v. Marco Polo 21.

Consiglieri

[illegible]ziano dott. Benvenuto, c. Vittorio Eman. II, 34.
[illegible]

Società Italiana di Avicoltura

[illegible] Chivasso presso il segr.; e Torino, Via Venti Settembre 16.

[illegible]sce l'allevamento degli animali da cortile.

Presidente

Festa comm. dott. Enr., ufficiale del Merito Agricolo di Francia, v. Venti Sett. 16.

Vice-presidenti

Rizzetti cav. avv. Enrico, c. Gio. Lanza 76.
Visca dott. cav. Alessandro (Chivasso).

Consiglieri

Borgaro geom. Fausto (Chivasso).
Borda geom. cav. Michele, v. Donaudi 7 Saluzzo).
Micca cav. Giuseppe (Chivasso).
Sclopis ing. Gius., v. Davide Bertolotti 2.

Cassiere

Visca dott. cav. Alessandro (Chivasso).

Segretario

Scaglia Gius. (Chivasso).

Società Nazionale Zootecnica

Sotto l'alto patronato di S. A. R. il Duca d'Aosta
Via Carlo Alberto 40, ☎ 43-62.

Presidente

Compans di Brichanteau marchese Carlo, Gr. Croce ✻ e Gr. uff. 🚗, v. Santa Teresa 10.

Vice presidente

Rosso dott. prof. Gius., c. Vitt. Em. II, 116.

Segretario

Ferrari dott. cav. Agostino, c. Re Umb. 53.

Tesoriere

Borello cav. uff. Gio., c. Valentino 37.

Direttori

Clara avv. cav. Giuseppe Maria, corso Vitt. Eman. II, 103.
Delleani ing. cav. Agostino, v. Verrua 3.
Festa dott. comm. Enrico, palazzo Carignano.
Francesetti di Hautecour e di Malgrà conte Manfr., ✻, comm. 🚗, piazza Vittorio Eman. I, 24.
Perroncito comm. dott. prof. Edoardo, c. Valentino 40.
Rizzetti avv. cav. Enr., c. Gio. Lanza 76.

Segretario applicato

Rinetti Pompeo, 🚗, v. Juvara 18

Revisori dei conti

Delbecchi Ettore, v. Mad. Cristina 9
Gamba barone Carlo Maurizio, c. Vittorio Emanuele II, 30.

Società Torinese per le Corse di Cavalli

Riconosciuta dal Jockey-Club e dalla Società degli Steeple Chases d'Italia.

Galleria Subalpina, ☎ 7-81

Ippodromo di Mirafiori (str. Stupinigi 697)
☎ 1-23.

Fondata il 24 novembre 1878 per incoraggiare, mediante corse di cavalli, l'allevamento delle razze equine, aumentarne e migliorarne la produzione.

Patrono

S. S. R. M. il Re Vittorio Emanuele III.

Consiglieri onorari

S. A. R. Vitt. Em. di Savoia Conte di Torino
S. A. R. Princ. Luigi di Savoia, Duca degli Abruzzi.
S. A. R. Princ. Tommaso di Savoia, Duca di Genova.

Presidente onorario

S. A. R. il Duca d'Aosta.

Presidente effettivo

Figarolo Tarino di Gropello conte Gius., v. Mazzini 52

Vice-presidente

Costa di Trinità conte Paolo, v. S. Francesco da Paola 15.

Direttori

Gianotti barone Romano, v. Alfieri 17.
Compans di Brichanteau march. Ludovico, v. Magenta 29.
Marangoni cav. avv. Carlo, c. Re Umberto 8.
Bernacchi Edmondo, v. Sacchi 2.
Saint-Amour di Chanaz marchese Paolo, v. Belfiore 19.
Goretta cav. uff. Alessandro, c. Regina Margherita 125.
Sella avv. Riccardo, v. E. De Sonnaz 14.
Pansa cav. Ernesto, c. Vitt. Em. II, 84.
Bon ing. cav. Giuseppe, v. Fabro 3.

Segretario

Della Nave capit. Alfonso, v. Consolata 1.

Stadium Nazionale

Società civile particolare per l'incremento dell'educazione fisica e per il movimento dei forestieri

Fondata nel 1911.

Corso Castelfidardo, ☎ **50-43**.
Direz.: Via delle Rosine 3, ☎ **56-44**.

Presidente

Montù on. prof. ing. grand'uff. Carlo, v. Po 39.

Vice-presidente

Franchi comm. Franco, c. Valentino 13.

Segretario

Goretta cav. uff. Alessandro, c. Regina Margherita 125.

Consiglieri

Beria rag. cav. Giacomo, c. Regina Margherita 52.
Besozzi cav. Giuseppe, c. Siccardi 20.
Cappa avv. cav. uff. Massimo, v. Garibaldi 20.
Casabella ing. cav. uff. Francesco, via Maria Vittoria 10.
Clara cav. avv. Gius. Maria, c. Vittorio Emanuele II, 103.
Compans di Brichanteau gr. uff. marchese on. Carlo, v. S. Teresa 10.
Ferrari cav. dott. Agost., c. Re Umberto 53
Franchi comm. Franco, c. Valentino 13.
Gotteland ing. Mario, v. Magenta 35/bis.
Neri cav. Silvio Arm., v. Am. Avogadro 16
Parato avv. comm. Carlo, v. Montecuccoli 4.
Peila Enrico, v. Lanzo 32
Porcheddu comm. ing. Gio. Ant., corso Valentino 20.
Ramondetti Natale, v. Sacchi 10.
Robiolio avv. Piero, v. Fabro 6.
Roccarino avv. Maurizio, c. Valdocco 19.
Rosso dott. prof. Giuseppe, c. Vittorio Emanuele II, 116.
Sciorati on. avv. Cleto, v. Botero 12.
Vanzetti cav. uff. Giacomo, v. Baretti 33.
Vicarj ing. comm. Mario, via Montevecchio 24.

Revisori effettivi

Deslex cav. Gust., banch., v. Lungo Po 8.
Garnier rag. cav. prof. Edoardo, via Alfieri 22.
Saxer rag. Edoardo, v. Alfieri 19.

Esploratori Cattolici d'Italia A.S.C.I

Via Roma 20.

L'*Associazione Scoutistica Cattolica Italiana*, che ebbe i suoi inizi nell'anno 1908 a Genova, è apertamente *Cattolica* e *Italiana*, vuole formare dei cattolici convinti ed attivi e degli italiani robusti, leali assertori delle loro idee, capaci di essere utili al prossimo in ogni circostanza e di compiere ogni loro dovere verso Dio, la patria, la famiglia e se stessi.

Commissariato Piemontese.

Commissario regionale

Balbo conte Prospero, v. Bogino 8.

Assistente ecclesiastico regionale

Morino can. Bernardino, v. Milano 3.

Segretario generale

N. N.

Commissariato Torinese.

Commissario provinciale

Collo Costanzo Domenico, v. Po 55.

Assistente ecclesiastico provinciale

Pittarelli sac. teol. Giov., v. Saluzzo 23.

Vice Commissario torinese

Tibaldeschi Cesare, v. Nizza 27.

Economo torinese

Davico Domenico, p. S. Giovanni 9.

Segretario torinese

N. N.

Direttore del I Riparto

Raspini D. Maurizio, v. Alfieri 5.

ff. Direttore del II Riparto

Corvo Camillo, v. Superga 8.

Direttore del III Riparto

Cimatti prof. sac. Vincenzo, v. Ormea 4bis.

Direttore del IV Riparto

Allasia Lorenzo, v. Consolata 7.

Direttore del V Riparto

Boggio Giovanni, Borgo Vittoria.

Direttore del VI Riparto

Fassini Giuseppe, p. S. Giulia 7.

Direttore del VII Riparto

Filipello Giuseppe, R. Parco.

Comitato Patrocinatore Torinese.

Presidente onorario

Richelmy S. E. card. Agostino, arciv.

Presidente

Bettazzi cav. prof. Rodolfo, v. Maria Vittoria 42.

Vice-presidente

Gianotti bar. Romano, v. Alfieri 17.
Spingardi magg. gen. Carlo, v. Principe Amedeo 16.

Corpo Nazionale dei Giovani Esploratori Italiani

("Boys Scouts" d'Italia - Ente morale)

Sezione di Torino – Via Bogino 6.

Fondato nel 1915 sotto gli auspici di S. M. il Re e sotto il patronato delle LL. EE. il Presidente del Consiglio, i Ministri della Guerra, della Marina, degli Esteri, delle Colonie e della Pubblica Istruzione.

Presidente

Abba prof. comm. Francesco, medico capo del Comune, v. Schina 8.

Vice-Presidenti

Goretta cav. uff. Alessandro, v. Riccardo Sineo 16.
Antognoni prof. cav. Oreste, v. Cibrario 9.

Segretario

Motta cav. avv. uff. Gius, v. Marna 4.

Cassiere

Neri dott. cav. Silvio Armando, via Amedeo Avogadro 16.

Revisori dei conti

Armissoglio avv. cav. Franc., p. Statuto 18.
Boselli nob. rag. cav. Cataldo, v. Nizza 151.

Commissario

Porro avv. Evasio, v. Passalacqua 6

Comitato patrocinatore

Baldi avv. Paolino, gr. uff. ✻, prefetto della Provincia.
Frola conte sen. Secondo, sind. della Città.
Staffetti conte prof. cav. Luigi, R. Provveditore agli studi per la Provincia.
Giordani S. E. sen. Domenico, primo presidente della Corte di cassazione.
Garofalo S. E. bar. sen. Raffaele, procuratore gener. presso la Corte di cassazione.
Bozzolo prof. grand'uff. Camillo, sen. del Regno, v. Magenta 20
Rizzetti Carlo, sen. del Regno.
Rossi conte Teofilo, id.
Bevione avv. comm. Giuseppe deputato al Parlamento.
Vicarj comm. ing. Mario, c. Vitt. Em. II, 68.
Sacchi dott. cav. uff. Gius., medico prov.
Motta avv. cav. uff. Giuseppe, v. Marna 4.
Neri dott. Silvio, v. Amedeo Avogadro 16.
Ambrosini prof. cav. uff. Antonio, direttore didattico del Comune.
Lizier prof. Augusto, ispett. centrale delle scuole medie.
Pederzoli prof. Luigi, preside del R. Liceo Cavour.
Bertana prof. Emilio, preside del R. Liceo Alfieri.
Bettazzi prof. Enrico, vice-preside dell'Istituto tecnico G. Sommeiller.
Guidon prof. Maurizio, vice-dirett. Scuola tecni Plana.
Nosenzo prof. Dom., dirett. Scuola tecnica Carlo Ignazio Giulio, v. Bonafous 5.
Zini-Terracini dott. Ida, direttrice Scuola tecnica femm. Regina Elena.
Quattrino prof. Teresa, direttrice Scuola tecnica femm comm. Maria Laetitia.
Bacchialoni prof. Francesco, dirett. Scuola tecnica T. Valperga Caluso.
De Ferrari ing. Ernesto, v. Nizza 108.
Piccioni prof. Luigi, v. Sacchi 46.
Follieri ten. col. Michele, c. Oporto 38.
Bezzi prof. Mario, v. Pio Quinto 3.
Monney Francesco, v. Carlo Promis 5.
Michelotti Vincenzo, v. Belvedere 17.
Porro avv. Evasio, v. Passalacqua 6.
Abba dott. prof. comm. Francesco, via Schina 8.
Rovellotti avv. prof. Gio., v. S. Secondo 10.
Cappa ing. Cesare, v. Moncalvo 41.
Goretta cav. uff. Alessandro, v. Riccardo Sineo 16.
Antognoni prof. cav. Oreste, v. Cibrario 9.

Società del Tiro a segno Nazionale

Martinetto, ☎ **88-83**.

Presidenza onor. di S. M. il Re Vittorio Em. III

Presidente

Frola avv. conte Secondo, Sindaco di Torino, senat. del Regno.

Vice-presidente

Penati avv. cav. Giov., v. Garibaldi 46.

Membri

Agostini avv. Omero, v. Marna 9.
Bona ing. cav. Alcide, c. Re Umberto 2.
De Rossi cav. rag. Luigi, p. Statuto 4.
Parato avv. cav. uff. Ern., v. Montecuccoli 4.
Righini cav. Avventino, c. Trento 14 e 16.
Vercellone Carlo, v. Bezzecca 10.

Direttore di tiro

Cavalli cav. ten. colonnello Vincenzo, v. Amedeo Peyron 22.

Vice-direttori di tiro

(per ordine di anzianità di nomina).

Radicati di Brozolo conte cav. Ces., maggiore, p. Solferino 11.
Boetti ten. col. cav. Carlo, v. Cernaia 36.
Mosca capit. geom. Enr., c. Valentino 40.
Hahn magg. cav. Carlo Ricc., v. Genova 23.
Franzini-Tibaldeo magg. conte Carlo, c. Vinzaglio 21.
Trebbi cap. Italo, v. Massena 54.

Segretario

Galluzzi Virginio, v. Napione 28.

Corpo Volontari Tiratori

costituito sotto gli auspici del Tiro a Segno Nazion. di Torino.
Sede al poligono del Martinetto.

Fu costituito nel maggio del 1914 dalla fusione del Corpo Allievi Tiratori e del Battaglione Volontari Studenti. Scopo dell'istituzione è quello d'impartire ai giovani una completa educazione fisica, l'istruzione preliminare, quella del maneggio delle armi e del tiro in modo da renderli abili tiratori e prepararli a diventare esperti graduati pel R. Esercito. Il Corpo è diviso in due reparti: reparto « Allievi Tiratori » per i giovani dai 12 ai 16 anni e reparto « Fucilieri, 3° Battaglione » per i giovani dai 16 ai 20 anni.

Consiglio Direttivo

Presidente

N. N.

Vice-presidente

Agostini avv. Omero, v. Marna 9.

Segretario

N. N.

Economo-cassiere

Galluzzi Virginio, v. Napione 28.

Membri del Consiglio

Il R. Provveditore agli studi.
Cavalli ten. colonn. cav. Vinc., direttore del tiro, *membro nato* e membro incaricato dell'istruz. militare, v. Amedeo Peyron 22.
Ulrich cav. Vincenzo, membro incaricato dell'educaz. fisica, v. Ilarione Petitti 6.
Antognoni prof. cav. Oreste, membro incaricato dell'istruz. letter., v. Cibrario 9.
Muratorio avv. Paolo, c. Bramante 19.
Vercellone Carlo, v. Bezzecca 10.

Incaricati dell'istruzione militare

Besostri comm. avv. Erasmo, sottotenente milizia territ., v. Pietro Micca 10.
Campus cav. Peppy, maresciallo maggiore, v. Marna 10.

Gruppo Studenti Tiratori

Tiro a Segno Nazionale di Torino
(Poligono del Martinetto).

Fondato nell'anno 1897, sotto l'auspicio della *Società di Tiro a Segno* di Torino, si propone di favorire l'incremento delle esercitazioni di tiro fra gli studenti delle Scuole Superiori e Secondarie.

Presidente

Durelli avv. cav. uff. Gio., via Davide Bertolotti 2.

Vice-presidente

Penati avv. cav. Giov., v. Garibaldi 46.

Segretario

N. N.

Economo-cassiere

Galluzzi Virginio, v. Napione 28.

Membri della Presidenza

Borda dott. Michele.
Ottolenghi Simone, v. Lagrange 47.
Solari Agostino, Tiro a Segno Martinetto.

Unione Liberi Tiratori Torinesi

Martinetto.

Costituito nell'anno 1909 sotto gli auspici del *Tiro a Segno di Torino* ha per scopo di favorire l'esercizio del tiro con armi da guerra e da sport in modo da ottenere la formazione di eccellenti Tiratori per le Rappresentanze Sociali e per i *Matchs* Internazionali.

Presidente

Barrera avv. comm. Pio, v. S. Tommaso 1.

Vice-Presidente

Mussino cav. Gius., c. Siccardi 42.

Membri

Chiara cav. uff. Ern., v. Ottavio Revel 13.
Micheli avv. Franco, c. Francia 5.
Penati avv. cav. Giov., v. Garibaldi 46.

Segretario

Galluzzi Virginio, v. Napione 28.

Gruppo tiratori al volo

Martinetto - Poligono del Tiro a Segno.

Creato sotto gli auspici e tra i soci del *Tiro a Segno Nazionale* nell'anno 1907 si propone di coltivare lo Sport del Tiro a Volo con programma sia al piccione che al piattello.

Direttore

Penati avv. cav. Gio., v. Garibaldi 46.

Membri

Talmone Amedeo, c. Re Umberto 84.
Vercellone Carlo, v. Bezzecca 10.
Pasquario cav. avv. Vitt., cascin. Ciattagliera (Lingotto).
Righini arch. Gio., v. Bertola 24.

Segretario

Galluzzi Virginio, v. Napione 28.

Unione Cacciatori del Piemonte

Piazza Carlo Alberto (Ristorante della Posta).

Eretta in Ente Morale e premiata dal Ministero d'Agricoltura, Industria e Commercio.

Vice-presidente onorario

Pomba comm. Giuseppe, cons. comunale, v. Carlo Alberto 33.

Presidente effettivo

Rossi conte avv. Teofilo, senatore del Regno, v. Giuseppe Pomba 1.

Vice-presidenti effettivi

De Mezzi cav. ing. Ang., v. Passalacqua 1.
Carbone ing. Pasquale, v. Passalacqua 10.

Consiglieri

Baravelli C., v. Montebello 30.
Bonotto cav. Giac., v. Duch. Jolanda 34.
Cantoni Carlo, v. Barbaroux 14.
Casartelli Alberto, v. Mad. Cristina 18.
Dogliotti dott. cav. Amedeo, v. Fabro 1.
Pacotti Gius., c. Napoli 28.
Robotti cav. Gio., v. Biamonti 7.
Salietti Alessandro, v. Artisti 38.
Squindo cav. Gius., v. Montecuccoli 9.
Vaudetti dott. Sisto, v. Conte Verde 7.

Revisori dei conti

Casartelli Ernesto, v. Carlo Alberto 21.
Carbone rag. Carlo, v. Broffferio 3.

Direttori delle caccie sociali

Canfari Luigi (Altessano-Venaria).
Torchio Luigi, v. Venti Settembre 72.

Unione Cacciatori di Torino e Provincia

Costituita in ente giuridico
16 - Piazza Castello - 16

Presidente onorario

Appiani di Brichanteau marchese Carlo, deput. al Parlamento, v. S. Teresa 10.

Vice presidente onorario e presidente effettivo

Ellena avv. Cesare, v. Silvio Pellico 5.

Vice-presidente

Tribaudino Enrico, v. Fabro 5.

Segretario relatore

Bertero avv. cav. Bartol., v. Magenta 2.

Consigliere economo

Antombon nob. Gerol., c. Vitt. Eman. II, 4.

Consiglieri

Alloatti Camillo, v. Botero 23.
Boggiatto Angelo, c. Valentino 31*bis*.
Borello Callisto, v. S. Anselmo 27.
Covino Enrico, v. Garibaldi 18.
Fassetta Candido, c. Vinzaglio 17.
Filippa Giovanni, c. Vercelli 91.
Gallina Lazzaro, v. Davide Bertolotti 7.
Labriola Claudio, p. Carlo Felice 6.
Malvisi Virginio, v. Ormea 78.
Maspes rag. Alessandro, v. Carmine 24.
Negro Sebastiano, v. Berthellet 20.
Rossi dott. Gio., v. Goito 8.

Revisori dei conti

Frassati Enrico, v. Guicciardini 1.
Bonamico ing. Paolo, v. Sagliano 1.
Rota Ettore, v. Ormea 3.

Revisori supplenti

Aymar Luigi, c. Dante 7.
Gautier se Carlo, v. Siccardi 1.

Società Piemontese per l'Acquicoltura e la Pesca

(già **Unione Dilettanti Pescatori di Torino e Provincia**)
fondata il 1° Settembre 1900.

Via Basilica 4.

Questa Società ha lo scopo di promuovere, proteggere e favorire l'acquicoltura, la pesca ed il commercio del pesce e di elevare le condizioni morali ed economiche dei pescatori di professione. Esercisce inoltre gratuitamente l'Incubatorio Municipale di Torino (Murazzi del Po a monte del Ponte pietra) eretto nel febbraio 1911, e provvede alle semine degli avannotti, ivi nati, nelle acque del Circondario.

Presidente onorario

Rizzetti Carlo, Gr. uff. 🚗, commend. ✱, deputato al Parlam., c. Vinzaglio 35.

Presidente effettivo

Serra cav. Gio. Batt., v. Carlo Alberto 29.

Vice-presidente

Regis geom. Camillo, v. Balbo 25.

Segretario relatore

Castagneri Paolo, v. Vanchiglia 11.

Cassiere

Morano Gio., v. Porta Palatina 9.

Membri del Consiglio

Corte Angelo, v. Priocca 24.
Durando cav. Enr., v. Villa della Regina 12.
Jacometti dott. prof. Gio., v. Ormea 47.
Maretti rag. Ciro, v. S. Anselmo 24.
Rossi Gio., p. Gran Madre di Dio 8.

Revisori dei conti

Aprile Alfredo, v. Cesare Battisti 11*bis*.
Re Vittorio, v. Tarino 8.
Rolando Eugenio, v. Maria Vittoria 52.

Arbitri

Balbo avv. conte Luigi, v. Bogino 8.
Colombetti cav. Luigi, v. Pr. Amedeo 32.
Sigismondi Vitt., v. Mad. Cristina 5-7.

Consulente legale

Margary avv. Onorato, v. Garibaldi 38.

Società Colombofila Torinese

Via Ormea 60

Questa Società ha per iscopo di migliorare le condizioni della Colombicultura, incoraggiando e proteggendo l'allevamento dei colombi di lusso, da carne e viaggiatori, promuovendo gare ed esposizioni. La Società fa parte della *Federazione Colombofila Italiana*, con sede in Bomporto, provincia di Modena.

Presidenti onorari

Sibillot Charles (Parigi).
Sacerdote dott. Renato (Bomporto, Modena).

Presidente

Visconti ing. Giuseppe, v. Ormea 60.

Segretario

Rivella Gius., c. Regina Margherita 98*bis*.

Cassiere

Bevilacqua Giulio, c. Palermo 2.

Unione Soc. Bocciofile Piemontesi

Sede: Via Garibaldi 20.

Presidenza

Cappa cav. uff. avv. Massimo, *presid. del Gruppo del Tiro a segno*, v. Garibaldi 20.

Consiglieri

tutti i Presidenti delle Società iscritte, cioè:

Bocciofila Rivolese. Peyrot comm. avvocato Eligio, v. Fabro 2.
Il Drago. N. N., v. Avigliana 3.
Il Bogo. Cugerone Alberto, v. Villarfocchiardo 4.
Garden Club. Diatto comm. Gio. Batt., v. Barbaroux 2 oppure alla Sede: corso Reg. Margherita 66

La Cricca. Pecco avv. Basilio, via Cibrario 12.
Palestra Club Alpino. Ferrari cav. dott. Agostino, c. Re Umberto 53.
La Crimea. Copperi cav. Giuseppe, via Crimea 4.
Cricca bocciofila di Lanzo. Bubbio cav. avv. Amilc., p. Statuto 11.
Bocciofila Porta Susa. Girardi cav. Giacomo.
Società canottieri Esperia. c. Piemonte 15.
Rafingh Club, v. Nole 72.
Società Canottieri Caprera. Accossato Luigi v. Moncalieri, Ponte Umberto I.
Circolo impiegati Leumann Margallia Lorenzo (borg. Leumann).
La Torino. Balloira G. B. v. Aurelio Saffi 8.
Bocciofila Viucese. Tavallini avv. cavaliere Iginio.
Unione famigliare « La Boccia ». Deangeli Enrico, v. Carlo Alberto 39.
Sport Club Audace. Cigolini Pietro, via Lagrange 34.
La Tesorina. Bardessono cav. Michele, strada Cavoretto 4.
Società Corale Po e Borgo Po. Benso Enrico, v. Madama Cristina 78.
La Cenisia. Castello Gius., c. Vinzaglio 93.
Sport Club Leumann. Garola Costantino (Borgata Leumann).
Unione Sportiva La Piemonte. c. Casale 107.
Circolo Industria. Rubino Giuseppe.
Foot-Ball Club. Hôtel Metropole, v. Pietro Micca 3.
Società Sportiva Carte Valori, v. Carlo Alberto 10.
Unione M. S. San Martino, Oliva Gio., c. Vercelli 24.

Società bocciofila *Garden Club*
Corso Regina Margherita 66.

Presidente
Diatto comm. Gio. Batt., v. Barbaroux 2.
Consiglieri
De Bernardi Eug., v. Avet 2.
Robiolio Annibale, c. Dante 23.
Revisore dei conti
Capellaro Gius., v. Colli 4.

Società bocciofila *Rafingh-Club*
Via Nole 72.

Presidente
Rama Eugenio, v. Amedeo Peyron 52.
Vice-presidente
Massaro cav. Michele, gall. Umberto I.
Economo
Benso Enrico, p. Denina 3.
Segretario
Allisiardi Silvio, v. Sacchi 28 *bis*.

Società bocciofila *Crimea*
Corso Giovanni Lanza 85. ☎ 90-50

Presidente
Copperi cav. Giuseppe, v. Basilica 3.
Vice-presidente
Botta dott. Italo, v. Madama Cristina
Segretario
Rasariva Angelo, v. Goito 11.
Cassiere-economo
Clerico Giacomo, v. Bidone 27.
Direttore della Palestra
Pich cav. Vincenzo, v. Baltea 4.
Consiglieri
Buzzetti cav. avv. Bernardino, v. Madama Cristina 37.
Ferrero avv. Alfonso, v. S. Anselmo
Filippa Federico, v. Giov. Prati 5.
Garone Cesare, c. Re Umberto 50.
Frascaroli Franc., c. Re Umberto 6
Sogno Andrea, v. Donati 29.
Revisori dei conti
Passeroni Ippolito, v. Carlo Alberto 18.
Valenzano Federico, v. Cibrario 28 *bis*.

Gruppo bocciofilo del Tiro a Segno
Costituito sotto gli auspici e fra i soci del Tiro a Segno Nazion.
Martinetto, Polig. del Tiro a Segno.

Presidente
Cappa avv. cav. uff. Massimo, v. S. Agostino 2.
Vice-presidente
Lazzarino cav. uff. Filippo, v. Garibaldi 26.
Membri
Alvazzi del Frate avv. Alessio, v. Carlo Alberto 40.
Balma Tivolo Giov., v. Garibaldi 23
Bruno avv. Cesare, v. Assarotti 3.
Fiorio ing. Celestino, v. Ricasoli 2.
Marchis Antonio, v. Orfane 7.
Mezzena dott. Erasmo, v. Gioberti 6.
Valerio cav. ing. Cesare, p. Statuto 5.
Economo
Galluzzi Virginio, v. Napione 28.

La *Cenisia*
Società Bocciofila
Via Villarfocchiardo 12.

Società bocciofila *La Montagnola*
Via San Paolo 5 *bis*.

Presidente
Mina cav. uff. rag. Ern., c. Pr. Oddone 81.
Vice-presidente
Ciancia Isidoro, c. Re Umberto 73.
Consiglieri
Torchio Pietro, v. S. Paolo 1.
Bracco Italo, v. Cristoforo Colombo 44.
Bulano Lodovico, v. Gioberti 21.

Castagneri Angelo, v. Germanasca 32.
Gentili Carlo, v. Valperga Caluso 6.
Grana ing. Gio., c. Sommeiller 11.
Monateri Giovanni, v. Bern. Galliari 12.
Neirotti Tommaso, c. Reg. Margh. 149.
Robiolio Annibale, c. Dante 23.

Società bocciofila *La Tesorina*
Strada Cavoretto 4.

Presidente
Bardessono cav. Michele, v. S. Secondo 31.
Cassiere
Bernardino Giuseppe, v. Saluzzo 44.
Segretario
Tallini Bernardo, c. Principe Oddone 85.

Unione famigliare *La Boccia*
Corso Firenze 21.

Ha per scopo principale il giuoco delle bocce ed offre un ritrovo alle famiglie dei Soci: è affiliata alla Federazione *Bocciofila Piemontese*.

Presidente
De Angeli Enrico, v. Carlo Alberto 39.
Vice-presidenti
Lignato Edoardo, v. Chieri 6
Gerrone Giuseppe, v. Bologna 71.
Economo
Favarino Carlo, v. Carmine 24.
Cassiere
Castalupi Giovanni, v. S. Giobbe 10.
Segretario
Viale rag. Angelo, v. Allioni 4.
Consiglieri
Anselmo Giovanni, v. Monforte 3.
Barra Pietro, c. Ponte Mosca 16.
Cabiati Luigi, c. Principe Oddone 20.
Francio Antonio, c. Reg. Margherita 118.
Prato Giuseppe, c. S. Maurizio 39.
Revisori
Civrero Francesco, v. Barelli 34.
Geiato Cesare, v. Nizza 29.
Varetto Carlo, v. S. Quintino 17.
Probiviri
Bazzani Achille, v. Mantova 35.
Nobile Carlo, v. Silvio Pellico 22.
Zeppegno Antonio, c. Reg. Margh. 92 *bis*.
Consulente legale
Lavariola avv. A., p. S. Giovanni 8.

Club di Scherma di Torino
Fondato nel 1879.
Via dell'Ospedale 13.

Presidente
Ferrero De Gubernatis di Ventimiglia comm. Alfonso, v. Cavour 41.
Tesoriere
Marsengo avv. Gius., v. Goito 4.
Segretario
Thaon di Revel conte Paolo, v. Ospedale 24.
Consiglieri
Canova ing. Giov., v. Assietta 29.
Borghese avv. Roberto, v. Ospedale 40.
Gianolio avv. Piero, v. Sagliano 4.
Mattirolo prof. Gustavo, c. Valentino 11.
De Amicis avv. Ugo, v. dei Mille 7.
Carità dott. Giacomo, c. Sommeiller 16.
Gotteland avv. Alberto, v. Magenta 35 *bis*.
Maestro
Colombetti cav. Luigi, v. Pr. Amedeo 32.
Esattore
Serra cav. G. B., v. Carlo Alberto 31.

Circolo Militare
Via Alfieri 15, ☎ 7-62.

Il Circolo Militare di Torino ha essenzialmente per scopo di favorire l'affratellamento fra i membri della famiglia militare, di accrescere la coltura militare degli Ufficiali e di procurare ai Soci qualche geniale trattenimento in un centro comune di ritrovo.
Per adempiere a tale scopo il Circolo apre stanze di trattenimento, di conversazione, di conferenze e di lettura; è fornito di pubblicazioni periodiche nazionali e straniere, e, compatibilmente coi suoi mezzi, acquista le opere più recenti ed importanti che interessino specialmente la coltura militare.

Presidenti onorari
S. M. il Re e tutti i Principi di Casa Reale.
Presidente
S. E. il Comandante il 1° Corpo d'Armata.
Direttore capo
Perol comm. Clemente, v. Urb. Rattazzi 5.
Sovraintendente-contabile
De Innocentiis Pasquale, v. Juvara 18.

Società fra Ufficiali pensionati di terra e di mare del Regno d'Italia
Sezione di Torino
Via San Massimo 6.
Eretta in Ente Morale con R. Decreto 23 maggio 1899.

Presidente
Gilli comm. Tomm., tenente generale, via S. Massimo 6.
Vice-presidente
N. N.
Consiglieri
Gariazzo comm. Vinc., maggiore, v. Principe Tommaso 3.
N. N.

Circolo Ufficiali a riposo ed in congedo.
Via Lagrange 7, ☎ 41-71.

Presidente
Chiarla grand'uff. Ernesto, tenente generale, c. Vitt. Eman. II, 97.
Vice-presidente
Cellario barone comm. Gius., tenente generale, v. della Rocca 25.

Consiglieri
Paulucci march. Paolo, tenente generale, c. Vittorio Emanuele II, 94.
Rolando cav. Chiaffredo, colonnello, via Alfieri 19.
Berra comm. Edoardo, tenente generale, v. Po 5.
Ponzio di San Sebastiano cav. Cesare, tenente colonnello, v. Montebello 19.
Bianchi comm. Michelangelo, colonnello, v. Lagrange 26.
Fea cav. Michele, colonn., v. Gasometro 10.
Proment cav. Luigi, ten. colonn., v. Santa Giulia 63.

Giunta di vigilanza direttiva
Bianchi comm. Michelangelo, colonnello, predetto.
Proment cav. Luigi, ten. colonn., predetto.

Cassiere
Quartarolo cav. Gius., maggiore, v. San Secondo 23.

Segretario
Croserio cav. Luigi, maggiore contabile c. Regina Margherita 72

Notaio del circolo
Giordana avv. Gius., v. Juvara 10.

Revisori
Oberto cav. Pietro, capitano, corso San Martino 3.
Giorio cav. Roberto, colonn., v. Andrea Doria 8.

Lega Navale Italiana

Elevata ad Ente Morale con R. Decr. 28 febbr. 1907

Via Ospedale 26.

Sezione di Torino

Istituita nel 1900 allo scopo di propaganda per lo sviluppo del pensiero navale, di richiamare verso il mare le energie e le attività della nazione, spingerla a creare una florida marina mercantile ed una adeguata forza navale.

Presidente
Vicarj ing. comm. Mario, c. Vitt. Em. II, 68.

Vice-presidenti
Barberis cav. ing. Aless., v. Assietta 35.
Torelli gen. conte comm. Bernardo, v. Po 8.

Consiglieri
Arduino avv. cav. Marcello, v. Milano 16.
Gèrard avv. Alfredo, p. Statuto 5.
Morra dott. cav. Emilio, c. Vinzaglio 9.
Oderio cav. Eugenio, v. S. Anselmo 4.
Rizzetti on. comm. Carlo, Senatore, corso Vinzaglio 35.
Sigismondi Vittorio, v. Mad. Cristina 5.
Sisto cap. dott. Gius., c. Vitt. Em. II, 44*bis*.
Spezia comandante cav. Paolo Emilio, c. Oporto 13.
Strolengo avv. cav. Vittorio, v. Saccarelli 1.

Sindaci
Barberis avv. comm. Carlo, v. Garibaldi 49.
Filippi Federico, v. Consolata 15.
Vinea cav. Gio, v. della Rocca 21.

Fédération Inter. des Sociétés d'Aviron

Via Papacino 2.

Fondata nel Congresso Internazionale di Torino nel 1892 allo scopo di favorire lo sviluppo del canottaggio, stabilire rapporti continui fra le diverse *Federazioni Nazionali* d'Europa e organizzare annualmente i Campionati europei di rowing. Ad essa sono attualmente iscritte le Federazioni seguenti: *Fédération Belge, Fédération Française, Federation Suisse, R. Rowing-Club Italiano, Deutscher Ruder-Verband, Féderation Hongroise, Federation Russe, Federation Hollandaise, Fédération Autrichienne*.

Vialardi di Verrone conte Carlo, *segretario-tesoriere*, v. Mazzini 52.

R. Rowing-Club Italiano

Direzione generale

Via S. Francesco da Paola 22, p. t.

Fondato nel 1888 allo scopo di promuovere, senzialmente sotto l'aspetto ginnastico, lo sviluppo e l'incremento del canottaggio in Italia. Ha la sede in Torino. Conta circa 1000 soci divisi fra le seguenti Sezioni: *Cusiana, Eridanea, Partenopea, Verbano, Sicula, Romana, Appula, Veneta, Lombardo-Ligure, Ligure e Toscana*. Vi sono inscritte 52 Società di Canottieri.

Presidente onorario
S. M. il Re Vitt. Em. III.

Presidente
Montù on. ing. prof. Carlo, v. Po 39.

Vice-presidenti
Bon ing. cav. Gius., v. Fabro 3.
Pampana dott. cav. uff. Iginio (Milano).

Segretario generale
Marro avv. Gius., v. Marna 5.

Direttore dei conti
Torretta cav. uff. rag. Luigi, v. Ospedale 9.

Tesoriere
Marocco cav. Federico, v. Roma 37.

Vice-segretari
Vialardi di Verrone conte Carlo, v. Mazzini 52.
Peghini cav. G. A., v. Mad. Cristina 12.

Consiglieri
Caccialanza dott. Giovanni (Lodi).
Colombo Piero (Milano).
De Cupis ing. Ugo (Roma).
De Col rag. Giovanni (Como).
Di Palma Federico, deputato (Roma).
Bavestrello dott. cav. G. B. (Genova).
Roggero Carlo, v. Po 1.
Rolando cav. uff. Tommaso, v. Perrone 8.
Clerici avv. Ottorino, c. S. Martino 7.
Carones avv. Luigi (Intra).
Galardelli Cesare (Firenze).
Narducci Vittorio (Bari).

Revisori dei conti
Bertodo rag. Antonio, v. Piazzi 3.
Cassone avv. Pietro (Milano).
Pesando Luigi, v. Pietro Micca 15.

Sezione *Eridanea*

Via S. Francesco da Paola 22.

Presidente
Aliberti avv. comm. Paolo, v. Assarotti 9.

Vice-presidenti
Torretta cav. uff. rag. Luigi, v. Ospedale 9.
Roggero Carlo, v. Po 1.

Tesoriere
Marocco cav. Federico, v. Roma 37.

Segretario
Rossi A. Mario.

Economo
Costa Albino, p. Gran Madre di Dio 14.

Consiglieri
Pagliano Mario, c. Casale 132.
Clerici Enrico Andrea, v. Moncalvo 18.
Mercandino avv. Ern., v. Quattro Marzo 7.
Cimmero Pietro, c. Principe Oddone 60.
Quarzini Nereo, Opere Pie di S. Paolo.
Castolini Alfredo, v. Romani 15.
Villarello avv. Luigi, v. Maria Vittoria 8.

Sezione *Verbano*

Via S. Francesco da Paola 22.

Presidente
Mangili grand'uff. Cesare, Senat. (Milano).

Vice-presidenti
Manozzi cav. Luigi (Milano).
Peretti avv. Cesare, (Pallanza).

Segretario-Tesoriere
Peghini cav. G. A., v. Mad. Cristina 12.

Sezione *Cusiana*

Presidente
N. N.

Vice-presidenti
Crespi avv. comm. Silvio Benigno, deputato (Milano).
Cornielli di Borgolavezzaro conte Gaudenzio (Novara).

Tesoriere
Arazzoni Benedetto (Orta Novarese)

Società Canottieri

Armida

Parco del Valentino, 63-63

Fondata nel 1869.

Presidente
Torretta rag. cav. uff. Luigi, v. Ospedale 9.

Vice-presidente
Patriarca Alfredo, v. Beaumont 10.

Cassiere
Castello Nestore, v. della Rocca 37.

Economo
Manola rag. Carlo.

Direttore di canottaggio
Ricci Ugo, v. Baretti 36.

Direttore del materiale mobile
Desderi Giacinto, v. Belfiore 5.

Direttore del materiale fisso
Cavere ing. Giacomo, v. Massena 84.

Consiglieri
Vecchia dott. Gius., v. Goito 15.
Bosio Edoardo, c. Oporto 19.
Beltrami cav. Guido, c. Sommeiller 9*bis*.
Vinelaz Carlo, p. Crimea 1.

Segretario
Pagliano Mario, c. Casale 132.

Vice-segretario
Bertodo rag. Ant., v. Piazzi 3.

Revisori dei conti
Rapallino Eugenio, v. Vanchiglia 11.
Garrone rag. Claudio, c. Oporto 28.

Caprera

Corso Moncalieri (Ponte Umberto I).

Fondata nel 1883.

Presidente
Accossato dott. Ermenegildo, v. Berthollet 25.

Segretario
Malacco Arrigo, v. Donati 1.

Vice-segretario
Bianco Edoardo, c. Presid. Wilson 3.

Cassiere
Frette Gius., p. Solferino 1.

Consiglio d'amministrazione
Robiolio Gius., v. Donati 27.
Delaude dott. Gio., v. Ormea 58.
Montalenti prof. Franc., str. Salino 514.
Rovere Evasio, v. Pietro Micca 8.

Revisori
Magliola Vittorio, c. Stupinigi 36.
Sarasino Vittorio, c. Valentino 27.

Commissione per l'accettazione dei Soci
Ansaldi Vittorio, v. Roma 20.
Galli Luigi, v. Piazzi 36.
Piantino Gio., v. Brofferio 3.
Della Torre Fausto, c. Vitt. Eman. II, 78.

Cerea

(Parco Valentino) 4-44.

Fondata nel 1863.

Presidente
Maffei ing. G. A., v. Sacchi 28*bis*.

Segretario
Astesiano avv. Alfredo, v. Carlo Alberto 18.

Economo
Appiotti Carlo, c. Vitt. Eman. II, 6.

Cassiere
Vercellone avv. Giovanni Battista, via Legnano 27.

Direttore di canottaggio
Giovanelli Emanuele, c. Re Umberto 38.

Revisori dei conti
Mercandino avv. Ernesto, v. Belfiore 10.
Roggero Carlo, v. Po 1.

Esperia

Corso Piemonte 15 (sponda destra del Po).

Fondata nel 1886.

Presidente
Marocco cav. Federico, v. Roma 37.

Vice-presidente
Castaudi Giuseppe, v. Pietro Micca 8

Segretario
Casone avv. Clemente, c. Reg. Margh. 95.
Vice-segretario
Fogliano Carlo, c. Principe Oddone 22.
Cassiere
Comelli Ernesto, v. S. Domenico 5.
Economo
Trabbia Gio., c. S. Maurizio 21.
Direttore di canottaggio
Guasco Ponziano, v. Mazzini 41.
Direttore del buffet
Torrielli Giacomo, v. S. Quintino 21.
Consigliere
N. N.
Revisori dei conti
Pioda cav. Ernesto, v. Pisa 40.
Allione Eugenio, v. Pietro Micca 18.
Serramoglia Mario, c. Stradella 38.
Commissione accettazione Soci
Denari Ansaldi Cesare, v. Sacchi 28*bis*.
Debernochi Vinc. Gius. Giacomo, via Carlo Alberto 36.
Chiapetti Placido, v. Cavour 4.

Canottieri « Ginnastica »
Corso Moncalieri - Ponte Umberto I.
Presidente
Lattes Eugenio, c. Re Umberto 32 *bis*.
Consiglieri.
Barbero Edoardo, v. Rossana 26.
Morra Antonio, v. Tarino 2.
Negri Giovanni, v. Belfiore 49.
Patrone Pietro, v. S. Massimo 42.
Sacerdote Arturo, v. Principe Tommaso 4.
Delegati della Società Ginnastica
Pagliani comm. prof. Luigi, v. Bidone 37.
Bertolè geom. Lodovico, v. Bardassano 15.
Revisori dei conti
Castello Carlo Mario, v. Gioberti 71.
Sorio Pier Aurelio, v. Sebastiano Valfrè 14.

Club Nautico Piemontese
Sede: Laghi Avigliana
Fondato nel 1913.
Via Venti Settembre 50, ☎ 16-88.
Presidente
Nigra cav. uff. ing. Carlo, c. Siccardi 71.
Vice-presidente
Ferrero De Gubernatis Ventimiglia marchese Alfonso, v. Cavour 41.
Tesoriere
Gamba barone Carlo Maurizio, c. Vittorio Emanuele II. 30.
Segretario
Bosco Melano ing. Davide, v. dei Mille 9.
Membri
Denina arch. Luigi, p. Vitt. Em. I, 23.
Frigerio conte Ettore, p. Maria Teresa 2.
Gerardi cav. uff. avv. Guido, c. Presidente Wilson 2.

Società Aeronautica Italiana.
Sezione di Torino.
La Società è affigliata all'Aereo Club d'Italia e sede in Roma e fa parte della Federazione Aeronautica Internazionale. Si prefigge gli scopi seguenti 1° favorire l'aeronautica in tutte le sue forme e applicazioni; 2° organizzare ascensioni aeronautiche sportive per soci; 3° occuparsi di studi e dar appoggio morale agli studiosi di problemi riflettenti l'aeronautica.
Sede Sociale: Corso Regina Margherita [illegible]
Segreteria: Via Cernaia 6 ☎ 40-88
Presidente della Sezione
N. N.
Vice-presidenti
Beria cav. Giacomo, c. R. Margherita [illegible]
Fano prof. Gino, c. Vitt. Eman. II, 10
Segretari
Boetti cav. Carlo, v. Cernaia 36.
Garino avv. Arturo, v. Cernaia 6.
Cassiere
Martiny ing. cav. G. Luigi, v. Amerigo Vespucci 25.

Commissione tecnica
Presidente
Beria cav. Giacomo, c. Reg. Margherita [illegible]
Membri
Agostoni capit. Umberto.
Bona rag. Aless., v. Beaumont 10.
Chiattone ing. Giovanni, c. Re Umberto [illegible]
Garino avv. Arturo, v. Cernaia 6.
Rolla rag. Pietro Felice, v. Mercanti 16
Durando rag. Mario, v. Giov. Prati 1

Commissione sportiva
Presidente
Fano prof. Gino.
Membri
Manissero Romolo, v. Lamarmora 41
Talmone Alberto, v. Palmieri 23.
Gobbi rag. comm. Gerardo, v. Perrone 5.
Bertone Giuseppe.
Tedeschi comm. ing. Vitt., c. Vitt. Em II. 67.
Boetti cav. Carlo, v. Cernaia 36.
Delegati presso l'Aero Club d'Italia
Garino avv. Arturo, v. Cernaia 6.
Rolla rag. P. Felice, v. Mercanti 16.

Società Aviazione Torino
per promuovere
Studi, Pubblicaz., Esperienze, Gare. Esposizioni di aviazione.
Sede provv. presso la « Pro Torino » gall. Nazion. v. Roma 28, sc. *B* ☎ 14-97
È costituita con sede in Torino una Società denominata *Società Aviazione Torino*, che, riunendo quanti si interessano di aviazione, si prefigge lo scopo di promuovere studi, pubblicazioni, esperienze, gare, esposizioni e quanto può contribuire al suo incremento.
Presidente
Montù ing. prof. grand'uff. Carlo, v. Po 39.
Vice-presidenti
Franchi comm. Franco, c. Valentino 13.
Ceirano comm. Matteo, c. Siccardi 12.

Segretario
Rossi dott. cav. Oreste, p. Denina 3.
Economo
[illegible]oslex cav. Gustavo, v. Lungo Po 8.
Tesoriere
[illegible]azzi cav. uff. Enrico, v. Crimea 2.
Consiglieri
[illegible]osi cav. ing. Cinzio, v. Marco Polo 38.
[illegible]a Gatti cav. avv. Cesare, c. Vinzaglio 24.
[illegible]gua ing. Angelo, c. Valentino 40.
[illegible]bella ing. cav. Franc., v. Maria Vitt. 10.
[illegible]tiny ing. cav. G. Luigi, v. Amerigo Vespucci 25.
[illegible] ing. cav. Nicola, c. Siccardi 51.
[illegible]oli ing. cav. Alfredo, v. Fabro 6.
[illegible]lehini Ernesto, v. Napione 20
Consiglieri fondatori annuali
[illegible]ex cav. Gustavo, predetto.
[illegible]amo Domenico, v. dei Mille 24.
Revisori dei conti
Omodei Zorini Gius., c. Siccardi 19.
[illegible]gliotti cav. Carlo, c. Re Umberto 47.

Associazione Aviatori Aeronauti d'Italia
Galleria Nazionale, Scala *B* ☎ 14-97.
L'Associazione si propone: la formazione di piloti volontari militari; l'istituzione di una grande scuola nazionale di pilotaggio; promuovere conferenze e corsi fondicinali presso i parchi aeronautici; dare ai soci un utile appoggio con una speciale consulenza legale e tecnica; promuovere l'assicurazione sociale contro gli infortuni.
Presidente
Montù ing. prof. grand'uff. Carlo, v. Po 39.
Vice-presidenti
Frisca A. C., aeronauta.
Costantini Bortolo, aviatore, v. Morosini 14.
Segretario
Cagno Alessandro, aviatore, c. Massimo D'Azeglio 74.
Tesoriere
Durbessio ing. Francesco, c. Peschiera 18.
Consiglieri
Frassinetti magg. Romeo, aeronauta.
Brunetta D'Usseaux conte Gustavo, via Andrea Doria 27.
De Dominicis Armando, aviat.
Nicc. Piccoli cav. Domenico, aeronautico. Magre (Vicenza).
Ruggerone Germano, aviat.
Revisore dei conti
Caretta Lelio.
Ferrero in Ferruccio.

Commissione sportiva.
Brunetta D'Usseaux conte Gustavo, *pres.* predetto.

Commissione tecnica.
Durbessio ing. Franc., *presidente*, predetto.

Commissione di propaganda.
Negro avv. Pietro, *presid.*, v. S. Anselmo 6.

Automobile Club d'Italia
Via Venti Settembre 50, ☎ 16-88.
Anno di fondazione 1905.
Presidente
Ferrero De Gubernatis Ventimiglia nobile Alfonso, v. Cavour 41.
Vice-presidente
Gamba ing. Cesare, villa Montesano, (Genova).
Di Soragna marchese Camillo, v. Manzoni 40 (Milano).
Segretario
Nigra cav. uff. ing. Carlo, c. Siccardi 71.
Tesoriere
Ceriana-Mayneri comm. nob. Michele, via Maria Vittoria 4.
Membri
Bertarelli gr. uff. L. Vittorio (via Santa Barbara 18, Milano).
Bonacossa conte ing. Alberto (via Boccaccio 32, Milano).
Consiglio Arturo (v. Broggia al Museo 3, Napoli).
Costantini David A. (Villa alla Pietra, Firenze).
Dal Pozzo nobile Fazio (c. Venezia 81, Milano).
Fabbre cav. Pietro (v. Venti Sett. 35, Milano).
Filangeri Candida de' Gonzaga conte Diego, (v. Calabritto 20, Napoli).
Florio comm. Vincenzo (v. Catania 2, Palermo).
Gregorini Bingham Ugo (v. Barberia 32, Bologna).
Guerrieri Di Mirafiori on. conte Gastone, v. della Rocca 20.
Isolani conte Gualtiero (v. S. Stefano 16, Bologna).
Johnson comm. Federico (corso Porta Nuova 15, Milano).
Licata d'Isnello conte Giov. (p. S. Teresa alla Kalsa, Palermo).
Merli nob. Francesco Luigi (v. delle Torri, Ascoli Piceno).
Moldhenauer dott. Carlo (via Crocifisso, Milano).
Morisani prof. dott. Teodoro (Napoli).
Pongelli Palmucci di Montacchiello conte dott. Mario (c. Vitt. Em., Ascoli Piceno).

Commissione sportiva dell'A. C. d'Italia.
Presidente
Di Soragna marchese Camillo (v. Manzoni 40, Milano).
Segretario
Moldhenauer dott. Carlo, predetto.
Membri
Consiglio Arturo (v. Broggia al Museo 3, Napoli).
Bonacossa conte ing. Alberto, predetto.

Dal Pozzo nob. Fazio, predetto
Ferrero De Gubernatis Ventimiglia nobile Alfonso, v. Cavour 41.
Gamba ingegner Cesare (Villa Montesano, Genova).
Gregorini Bingham Ugo, predetto.
Nigra cav. uff. ing. Carlo, c. Siccardi 71.

Cronometristi ufficiali

Acquati Leonardo (c Como 15, Milano).
Legnazzi Carlo (v. Silvio Pellico 6, Milano).
Macoratti Achille (v. Goldoni 37, Milano).
Marley Gilberto (v. Caiazzo 10, Milano).
Moldhenauer dott. Carlo, predetto.
Montù Mario, v. Silvio Pellico 29.
Rossi cav. Oreste, p. Denina 3.
Tasca cav. Lucio, *Sport Club* (v. Stabile, Palermo).
Villa Franco (v. A. Manzoni 39, Milano).
Vannucci di Petrulla princ. Gerolamo, v. Isidoro La Lumia, Palermo).

Ufficio di Consulenza Legale Automobile Club d'Italia

Via Botero 16, ☎ 19 68.

Provvede alla consulenza, assistenza e difesa dei soci in tutte le vertenze civili, penali ed amministrative inerenti all'uso dell'automobile.

In ogni città sede di un Auto Club, vi è una sezione di consulenza con un apposito *Collegio di Tecnici* (ingegneri e medici) per le perizie.

Nelle principali città dell'estero ed in tutte le città italiane sedi di Tribunali, l'Ufficio ha un corrispondente legale.

Direttore generale

Goria Gatti, cav. uff. avv. Cesare, via Botero 16.

Segretario

Nasi avv. Michele, v. Marna 13.

Direttori

Sommi Picenardi avv. A., sez. Milano.
Gargiolli avv. Vittorio, sezione Genova.
Oviglio avv. G. A., sezione Bologna.
Rosadi on. avv. Gio., sezione Firenze.
Sechi prof. avv. Orazio, sezione Roma.
Allocca avv. Nicola, sezione Napoli.
Ziino avv. gr. uff. Ottavio, sezione Palermo.

Automobile Club di Torino

Via Venti Settembre 50, ☎ 16-88.

Fondato il 15 novembre 1898 collo scopo di favorire in ogni modo lo sviluppo dell'automobilismo in Italia, di riunire gli Automobilisti, procurar loro i maggiori possibili vantaggi e patrocinarne gli interessi.

Presidente

Passerin D'Entrèves e Courmayeur conte Ettore, c. Vittorio Emanuele II, 5.

Vice-presidente

Nigra cav. uff. ing. Carlo, c. Siccardi 71.

Segretario

Arnaldi conte Alessandro, v. Roma 43.

Economo

Biscaretti di Ruffia conte Gustavo, piazza Cavour 10.

Membri

Artom ing. Aless., grand'uff. 🚗, c. Siccardi 18.
Balloco ing. cav. Alberto, v. Magenta 35.
Ceirano comm. Matteo, c. Siccardi 42.
Demorra ing. Alessandro, c. Vitt. Emanuele II, 87.
Ferraris comm. ing. Dante, c. Duca di Genova 45.
Frigerio conte Ettore, p. Maria Teresa 1.
Gamba barone C. Maurizio, c. Vittorio Emanuele II, 30
Gianotti bar. avv. Romano, v. Alfieri 17.
Rossi cav. dott. Oreste, v. dei Mille 2.
Ricchiardi cav. uff. avv. Francesco, via Corte d'Appello 9.

Ufficio di Consulenza Legale Automobile Club di Torino

(Sezione Uff. A.C.I.)

Via Botero 16, ☎ 19-68.

Con la vasta rete dei *Consulenti legali*, estesa alle principali città estere ed a quelle italiane sedi di Tribunali, provvede alla consulenza, assistenza e difesa degli automobilisti soci dell'A.C.T.

Funziona pure come sezione dell'*Ufficio* dell'A.C. d'Italia e ha assunto il contenzioso legale dell'*Ermes*, Società Mutua d'Assicurazione fra proprietari e conduttori d'automobili.

Direttore

Goria Gatti cav. uff. avv. Ces., v. Botero 16.

Consulente

Nasi avv. Michele, v. Marna 13.

Procuratore

Piccinini avv. Pietro, v. Botero 16.

Corrispondenti

Cerutti cav. avv. Cirillo, v. Pietro Micca 9.
Ricchiardi cav. uff. avv. Francesco, via Corte d'Appello 9.

Collegio tecnico

Mussino ing. Luigi, c. Vitt. Em. II, 105.
Marenco cav. uff. ing. Emilio, v. Po 6.
Gilardini ingegn. Francesco, c. Quintino Sella 40.
Thovez ing. Ettore, c. Siccardi 69.
Barosi cav. ing. Cinzio, v. Marco Polo 38.
Gallina cav. uff. dott. Giuseppe (Aosta).
Fassò cav. dott. Gaudenzio, v. Sacchi 12.
Ostorero dott. cav. Mario, v. Venti Settembre 60.

Sotto-Comitato Nazionale Automobilistico

Sede: Via Venti Sett. 50, ☎ 16-88
(presso l'A. C. d'Italia).

Presidente

Ferrero De Gubernatis Ventimiglia marchese Alfonso, v. Cavour 41.

Vice-presidente

Guerrieri Di Miraflori conte Gastone, deputato al Parlamento, v. della Rocca 20.

Segretario generale

Rossi cav. dott. Oreste, v. dei Mille 2.

Membri

Consiglio Arturo (Napoli).
Gimori Lisci march. Lorenzo (Firenze).
Gregorini Bingham Ugo (Bologna).
Lazzara conte Francesco (Padova).
Maggiorotti colonn. cav. Andrea, Accademia Militare, v. Cavour 46.
Martinengo di conte Orazio (Brescia).
Pecorara conte on. Lodovico (Milano).

Touring-Club Italiano.

Ufficio Consolare

per iscrizioni a socio, versamento quote, vendita di pubblicazioni, informaz. turistiche, rilascio trittici doganali, certificati d'idoneità per condurre automobili, targhe regolamentari per automobili, ecc.

Via Roma 20-22 (int.) ☎ 18 44.

Direttore dell'ufficio

Neri cav. Silvio Armando, v. Amedeo Avogadro 16. ☎ 56-92.

Consoli

Biscaretti di Ruffia conte sen. Roberto, p. Cavour 10.
Delaude dott. Gio., v. Ormea 58.
Grosso Cesare, v. Roma 42.
Neri cav. Silvio Armando, predetto.
Vicarj ing. comm. Mario, v. Montevec. 24.

Società Sportiva *La Torino*

Fondata il 3 ottobre 1898

Via Cuneo, 3 ☎ 55-09

Presidente

Sacco Domenico, v. Rossini 1.

Vice-Presidente

Barbano Luigi, c. Ponte Mosca 17.

Segretario

Zacco Alessandro, c. Princ. Eugenio 20.

Cassiere

Fornaresio geom. Vitt., c. Firenze 57.

Consiglieri

Cantore geom. Leandro, v. Scalenghe 6.
Debenedetti Leonino, v. Bellezia 17.
Garesio Giuseppe.
Longo Marco, c. S. Maurizio 15.
Marocco Giacomo, v. Cavallermaggiore 53.
Marocco Pietro, c. Vercelli 6.
Navarra dott. Aug., v. Goffredo Mameli 15.
Perla Enrico, v. Lanzo 32.
Pretto Cesare, v. Belfiore 50.
Scarfiotta Giov., v. S. Domenico 12.
Vaj Costanzo, p. Eman. Filiberto 7.

Revisori dei conti

Passerino Giulio, c. Reg. Margherita 73.
Pretto Gius., c. Vercelli 30.

Delegato U. V. I. e M. C. I.

Bertolino Luigi, predetto.

Commissione soci fondatori

Balloira G. B., v. Aurelio Saffi 8.
Dovano Paolo Menotti, c. Oporto 47.
Ponzio Giuseppe.

Sport-Club *Forza e Speranza*

Fondato il 23 marzo 1912.

Corso Novara 23

Presidente onorario

Grassi cav. Luigi, cons. comun., c. Ponte Mosca 20.

Vice presidente onorario

Plassa Luigi, v. Brandizzo 21.

Presidente

Rainero Natale, v. Bra 11.

Vice-presidente

Coda Alfredo, v. Mondovì 33.

Segretario-cassiere

Souzini Mario, c. Brescia 6.

Consiglieri

Trossello Luigi, v. Malone 26.
Zucco Gius., v. Bra 11.
Torre Ottorino, v. Lanzo 58.

Revisori

Zambon Guido, v. Lagrange 17.
Alcabizio Cristoforo, v. Ascoli 15.

Club-Sport Torinese

Via Po 7.

Fondatosi nel 1910, con lo scopo di promuovere l'educazione fisica fra confettieri, caffettieri e liquoristi, indicendo gare sportive, ciclistiche in ispecie.

Presidente

Pagliano Antonio, v. Po 7.

Vice-presidente

Viano Natale, v. Bellezia 15.

Segretario

Papone Gius., v. S. Francesco da Paola 11.

Cassiere

Delzani Leonardo, v. Corte d'Appello 6.

Direttore sportivo

Barovero Giac. (presso liquoreria Prato).

Audax Italiano

Associazione Nazionale Touristica

Sede in **Roma**

Sezione di Torino, fondata nel 1898.

Negro cav. avv. Gio., *corris.*, v. S. Dalmazzo 15 (*studio* cav. uff. avv. Rippa B. G. ☎ 87-40).

Audax Club

Società interna fra i Soci dell'*Audax Italiano* residenti in Torino

Via San Dalmazzo 15.

Negro cav. avv. Gio., *pres.*, v. S. Dalmazzo 15, (*studio* cav. uff. avv. Rippa B. G. ☎ 87-40).

Audax Podistico Italiano.

Direzione gen.: **Roma**, via Babuino 115.
Sezione di Torino: v. Magenta 11 (Società Ginnastica).

Società dei Pattinatori di Torino

Châlet al Valentino, ☎ 65-00.
Fondata nel 1870-71.

Presidente onorario

S. A. R. il Principe Tommaso di Savoia, Duca di Genova.

Socio d'onore

S. A. I. R. la Princ.ª Laetitia Duch. d'Aosta.
S. A. R. la Princip.ª Elena, Duch. d'Aosta.
S. A. R. la Princip.ª Isabella Duchessa di Genova.

Socio d'onore

S. A. R. il Princ. Vitt. Em. Conte di Torino.

Direzione

Scarampi del Cairo march. Alberto. *Presidente*, v. Bogino 25.
De Fernex ing. cav. Alb., *Vice-presidente*, v. della Rocca 29.
Assandria dott. Marco, v. Mentana 9.
Mussino ing. Luigi, c. Vitt. Eman. II, 105.
Nasi avv. Alberto, v. della Rocca 27.
Bosco-Melano ing. Davide, v. dei Mille 9.
Poggio avv. cav. Guido, c. Duca di Genova 1.
Fiorio cav. Giuseppe, v. Vassalli Eandi 7.

Comitato d'accettazione

Deslex cav. Gustavo, v. Lungo Po 8.
Della Croce di Dojola nob. avv. Vibaldo, p. Maria Teresa 2.
Rosa di S. Marco conte comm. Vincenzo, v. Sagliano 4.

Segretario della Società

Capponi-Trenca nob. avv. Giuliano, via Consolata 8.

Unione Podistica Italiana

per l'Educazione fisica della Gioventù
sotto l'alto Patronato di S. A. R. il Conte di Torino

Sede presso il Presid. del Cons. Direttivo Str. del Paletto 69.

Comitato d'onore

Presidente onorario

S. A. R. il Princ. Vitt. Em. Conte di Torino

Vice-presidente onorario

Roggero Carlo, v. Po 1.

Consiglio direttivo

Mina cav. Mario Luigi, *presidente*, strada del Paletto 69.
Quara Vitt., *vice-presidente* (Vercelli).
Maccagno Gius., *segretario*, v. Baretti 28.
Casalis Eug., *cassiere*, v. Saluzzo 30.
Baravaglio Alfredo, *revisore dei conti*, via Sacchi 28.

Unione Sportiva Torinese

Galleria Nazionale.

Affiliata alla F. I. G. C. e F. C. I.

Fondata nel 1905 per merito di alcuni *sportmen*, onde diffondere maggiormente il ciclismo, foot ball, skating, podismo nella gioventù torinese, raggiunse lodevolmente lo scopo prefisso. Sono fra i suoi soci i migliori corridori torinesi che vincono nelle grandi gare nazionali facendo ovunque grande onore a Torino.

Consiglio direttivo dell'U. S. T.

Presidente onorario

Biglia cav. Riccardo, c. Vittorio Emanuele II, 78.

Presidente effettivo

Buffa avv. Stefano, c. Re Umberto 52.

Vice-presidenti

Vigo Giuseppe.
Audagna Annibale.

Tesoriere

Recrosio Agostino, v. Massena 20.

Segretario

Sganzetta Nino, v. Cesana 109.

Consiglieri

Miglio Emilio, v. Carlo Alberto 5.
Lombardi avv. Gio. Vincenzo, v. Botero 14.
Bosco Enrico, v. Carlo Alberto 21.
Cocchi rag. Alfredo, c. Vitt. Eman. II, 70.
Morra Giovanni.
Lanza Achille, v. Toricelli 46.

Federazione Italiana del Giuoco del Calcio

Via Carlo Alberto 9.
Indirizzo telegrafico: **Federcalcio**.

Presidente

Montù on. ing. prof. Carlo, v. Po 39.

Vice-presidenti

Malvano Umberto (*F. C. Juventus*).
Mauro prof. ing. Francesco (*F. C. Internazionale*). (Milano).

Segretario generale

Minoli avv. Edgardo (*F. B. C. Vigor*, Torino), v. Ponza 4.

Vice-segretario

Bianchetti avv. Luigi (*F. C. Vigor*, Torino), c. Siccardi 15.

Cassiere

Levi Dorino (*F. C. Vigor*).

Consiglieri

Giordano avv. Augusto (*F. B. C.*, Casale) (Casale).
Bucciarelli Egisto (*Genoa Cricket*), (Genova).
Almasio Lor. (*Torino F. C.*), p. Statuto 3.
Baruffini avv. Ulisse (*Milan Cricket*), (Milano).
Laj prof. Silvio (*Andrea Doria*), (Genova).

Lombardi avv. Giovanni (*F. C. Vigor*, Torino), v. Botero 14.
Baraldi Arturo (*U. S. M.*), Milano.
Righetti ing. Riccardo (*Ass. Calcio Hellas*, Verona), (Udine).

Revisori dei conti

Bianchi avv. Luigi (Milano).
Carugati Carmine, Casella Postale 343 (Milano).
Comello Terzolo (*Genoa Cricket*) (Genova).

Commissione tecnica

(Galleria Subalpina, piazza Castello.

Presidente

Sacmoni dott. Tonino (*F. B. C. Juventus*, Torino).

Segretario

Ruggeri dott. Melanio (*F. B. C.*, Torino), v. Gioberti 60.

Commissari

Basteur Edoardo (*Genoa Cricket*) (Genova).
Bosa Francesco (*Andrea Doria*), (Genova).
Armano Alfredo (*Juventus F. C.*), via S. Quintino 44.
Richtmann Hugo (*Internazionale F. C.*), (Milano).
Rosegotti Nino (*Ausonia - Pro Gorla*), (Milano).

Società Torinesi del Foot-ball

Foot-ball Club « Torino »

Colori sociali: **Granata e Bianco**.
Campo di giuoco: Piazza d'Armi nuovissima (Viale Stupinigi ang. corso Sebastopoli).
Recapito: Hôtel Métropole Via Pietro Micca 3, ☎ 7-48.

Presidente

Secondi cav. prof. Gio., v. Venti Sett. 3.

Vice presidenti

Masso Antonio, v. Asti 5.
Paissa cav. uff. Luigi, v. Duch. Jolanda 17.

Segretario

Capra Gio., v. Massena 5.

Cassiere

Mina rag. Giovanni, c. Oporto 5.

Vice-cassiere

Succio Cesare, v. S. Teresa 10.

Cons.-Segr. per l'immediato dopoguerra

Morelli di Popolo nob. Vittorio, v. Vassalli Eandi 19.

Consiglieri

Bona avv. Mario, v. Quattro Marzo 7.
Brunetti dott. Felice, v. della Rocca 49.
Girardi Giovanni, v. Carlo Alberto 37.
Monateri dott. Mario, v. Amerigo Vespucci 9.
Pozzo Vittorio, c. Princ. Oddone 83.
Tacconis Silvio, v. Duchessa Jolanda 19.

Foot-ball Club *Juventus*

(Fondato nel 1897).
Colori: bianco e nero a striscie longitudinali.
Campi di giuoco:
Incrocio corsi Vinzaglio e Sebastopoli
Recapito: Ristorante Fiorina Via Pietro Micca 22, ☎ 56-83.

Presidente

Corrado prof. comm. Corradino, piazza Vitt. Eman. I, 19.

Dirigenti interinali

Armano Alfredo, v. S. Quintino 44.
Nizza ing. Fernando, c. Vitt. Em. II, 70.
Zambelli Sandro, v. Mad. Cristina 85.

Economo

Monateri geom. Pietro, v. Balbo 25.

Foot Ball Club *Piemonte*

Fondato nel 1906
Recap. Caffè Umbria - c. Vitt. Em. II, 94. ☎ 89-73.

Maglia celeste con risvolti rossi, calzoncini bianchi. Club fondato per lo sviluppo dello sport in genere e del foot ball in particolare.

Presidenza onoraria

Jona avv. Federico, c. Re Umberto 84.
Giovannini rag. Cesare, v. Princ. Amedeo 16.

Presidente effettivo

Podda Italo, v. Accademia Albertina 3.

Segretario cassiere

De Maria Giovannino, v. Montebracco 8.

Direttore sportivo

Moschino Giuseppe, v. Villafranca 15.

Consiglieri

Beltramo Eugenio, v. Torre Pellice 4.
Bonello Vittorio, v. Giusti 3.
Poesio Cesare, c. Inghilterra 19.
Moschino Guglielmo, c. Vitt. Em. II, 125.
Alloatti Guido, c. Vitt. Emanuele II, 16.

Revisori dei conti

Rossi Pietro, v. Colli 80.
Suquet Emilio, v. Duchessa Jolanda 16.

Capitano 1ª squadra

Ferrero Juan

Commissione sportiva

Podda Italo, presidente, predetto.
Moschino Giuseppe, membro, predetto.
Ferrero Juan, id.
Beltramo Eugenio, id.

Società Amatori Gioco Calcio

Fondata in aprile 1914
Colori sociali: Maglia grigia - Pantaloncini bianchi - Calzettoni grigi con risvolti rossi.
Sede: Ristorante Teatro Balbo Via Carlo Alberto 31, ☎ 24-73.

Presidente

Cavagnera Ezechiele, v. Nizza 87.

Segretario

Pedussia Michele, v. Carlo Alberto 34.

Amministratori interinali
Guaita Attilio, v. Cavalli 21.
Miglietta Alfonso, v. Cabotto 29.
Pedussia Giovanni, v. Carlo Alberto 34.
Ramello Giacomo, v. Saluzzo 1.

Lawn Tennis Club
Parco del Valentino. 50-27.
Presidente
De Fernex cav. Alb., v. della Rocca 29.
Vice presidente
N. N.
Direttori
Cavalli d'Olivola nob. Gio., v. Po 30.
Gozzi avv. Gaspare, v. Vincenzo Vela 16.
Nasi ing. Agostino, v. della Rocca 27.
Nasi avv. Chicchi, v. della Rocca 27.
Segretario-tesoriere
Della Croce di Dojola avv. nob. Vibaldo, p. Maria Teresa 2.

Club Sport *Audace*
Società di Atletica, Ginnastica, Ciclismo, Foot-ball, Lotta, Boxe e Podismo
Stadium e Palestra Municipale
Presidente onorario
S. A. R. il Duca degli Abruzzi.
Presidente effettivo
Cigolini Pietro, v. Lagrange 34.
Vice-presidenti
Gamba ing. Miro, c. Valentino 3.
Graziano Gius., p. Mad. Cristina 1.
Segretario
Nicola avv. Mario, v. Massena 88.
Cassiere
Conti dott. Ern., c. Valentino 3.
Consiglieri
Tarella prof. Gius., v. Borgo Dora 23.
Calleri Federico, v. Marna 7.
Pascaud Annibale, v. Cernaia 14.
Basso Guido, v. S. Secondo 31.
Garella Michele.
Casalis Eug., v. Saluzzo 30.
Ponzano Luciano, v. Bidone 17.
Revisori dei conti
Fiorito Osvaldo, v. Princ. Tommaso 3.
Donegana dott. Mario, v. Berthollet 14.

Club *Astrapè*
Corso Vittorio Emanuele II, 57.
Sorto il 4 gennaio 1910 per favorire qualsiasi ramo di Sport in tutte le sue forme e in tutte le sue esplicazioni. Conta oggi circa 200 Soci. Ha sezioni di Ciclismo, Podismo, Skating, Biliardo, Foot-ball, Atletica, Ballo, Scherma.
È aperto tutte le sere meno il martedì e venerdì dalle 20,30 alle 24 e tutti i giorni festivi dalle 14,30 alle 18,30 e dalle 20,30 alle 24.
Presidente
Borgarello Vincenzo, c. Vitt. Em. II, 57.
Vice presidenti
Ghiglieno Carlo, v. Mad. Cristina 107.
Bartorello Oreste, v. Carmine 4.
Consiglieri
Bertolino Mario, v. Silvio Pellico 21.
Vada Serafino, v. Madama Cristina 111.
Riccardi Vittorio, v. Berthollet 1.
Pecchio Bartolomeo.
Costa Ottavio, str. Val S. Martino 26
Segretario
Bertuzzi Piero, v. Principe Tommaso 46.
Cassiere
De Benedetti Giorgio, v. Princ. d'Acaja 5.
Revisori dei conti
Chirio Guido, v. Thesauro 3.
Sartorio Carlo, v. Gioberti 47.
Commissione Soci fondatori
De Benedetti Giorgio, predetto.
Bertolino Mario, predetto.
Costa Ottavio, predetto.

Sport Club *Cavour*
Via Morosini 81.
Fondata nell'anno 1897.
Bosco prof. Matteo, *presid.*, v. Morosini 81.
Barberis Silvio, *segr.*, v. Garibaldi 49.

Sporting Rait
Routier Autonomo Italiano Torino.
Sez. di Torino: Via Cristoforo Colombo 33.
Sede e ritrovo dei Routier tutti i sabati sera dalle ore 21 alle 24 nei locali speciali e riservati della Liquoreria Bertrandi (Corso Vittorio Emanuele II, 68).
La Sez. Torin. del R.A.I.T. sorta il 26 maggio 1907 conta oggi circa centoventi Soci, s'interessa di tutti gli Sport in genere, principalmente però di Ciclismo, Motociclismo e Turismo. Organizza durante l'anno varie Marcie Ufficiali Ciclistiche, Motociclistiche e Ciclo-Podistiche ed innumerevoli Gare, Gite ed Escursioni Ciclo-Alpinistiche, riservate però tutte ai propri Consoci.
Presidente
Labbro Ercole, v. della Zecca 12.
Segretario
Rossaro Manfredo, v. Crist. Colombo 33.
Consiglieri
Franco Mario, v. Boucheron 2.
Scribante Paolo, v. Montebello 21
Bellino Giuseppe, v. Montevecchio 7

Giuoco del Pallone
Palestra Edmondo De Amicis
(Già Sferisterio Umberto I).
Corso Re Umberto
angolo c. Peschiera 7-9, 20-95.
Sassone e Derossi, *proprietari.*

Lega Studentesca Italiana
Sezione di Torino: Via Mazzini 28.
Questa sezione della L. S. I. fu fondata unendosi l'Associazione Nazionale Studentesca col Fascio Studentesco.
Scopi della L. S. I. sono: tutelare la italianità della scuola e del paese, l'organizzazione e l'unione delle masse studentesche per una più ampia partecipazione alla vita sociale.
Ha biblioteca e sezione sportiva.
Presidente
Levi Mario Attilio, v. Pastrengo 24.

Vice-presidente
Bon Luigi, v. Fabro 3.
Consigliere-amministratore
Cavalli Carlo, v. Venti Settembre 76.
Consigliere-segretario
Carinelli Ezio, c. Vitt. Em. II, 78.
Consigliere-cassiere
Boccia Ettore, c. Oporto 13.
Consigliere-bibliotecario
Lazzetti Augusto, p. Solferino 9.
Consiglieri
Gallo Roberto, v. Roma 32.
Cappelli Carlo, v. Ettore De Sonnaz 7
Cravero Romildo, v. Sacchi 14.
Fusaini Emilio, v. S. Donato 9.
Giustetto Giuseppe, via S. Benigno 5, Regio Parco.
Moncagatta Giovanni, v. Juvara 18
Paolucci Enrico, c. Vitt. Eman. II, 98.
Savera Edoardo, v. S. Secondo 16.
Savneri Carlo, v. Passalacqua 4.
Revisori dei conti
Bruno Marcello, c. Oporto 13.
Guerda Mario, v. Duchessa Jolanda 7
Gabriola Vinc., c. Oporto 13 (*supplente*).

Associaz. Torinese Universitaria
Via Basilica 9.
Consiglio Direttivo
Presidente
Grala dott. Paolo Maria (Lettere e filosofia), v. Roma 20.
Vice presidente
Cairni dott. Pier Luigi (Commercio), via Ottavio Revel 5.
Segretario
Serravalle Edmondo (Legge), v. Milano 10.
Vice segretario
Lavazza Mario (Commercio, Istituto Superiore di Commercio.
Cassiere
Jacazio Orazio (Legge), v. Gasometro 14.
Bibliotecario
Soave Ettore (Ingegneria) v. Botero 8.
Economo
Violoncelli Alessandro (Medicina) corso Sommeiller 11.
Consiglieri
Zanelli Gino (Legge), c. Re Umberto 61.
Ottolenghi Raimondo (Legge), via Argenta 43.
Smeriglio Francesco (Legge), via Bonafous 2.
Fonzio Rodolfo (Ingegn.), c. Oporto 41.
Rinicelli Contardo (Ingegneria), v. Massena 20.
Moncagatta Giovanni (Ingegneria), via Juvara 18.
Garosci Remo (Ingegneria), v. Balbis 1
Gabriel Giuseppe (Medicina), via Consolata 15.
Fiamberti Mario (Medicina), via Boucheron 3.
Morra Giuseppe (Medicina), v. S. Quintino 18.
Prato Vico (Medicina), v. S. Anselmo 21.
Ferraris Marco (Farmacia), via Gasometro 6.
Amar Giovanni (Veterinaria), via Pio Quinto 15.
Herrhnut Aldo (Scienze), v. Ormea 92.
Presidente delle Assemblee
Zanetti Tito Ruggero (Ingegneria), corso Re Umberto 61.
Vice presidente
Stoppino Giambattista (Lettere e filosofia), v. Roma 20.
Revisori dei conti
Piazzo Giovanni (Commercio), via Juvara 18.
Battone Cesare (Legge), v. Venti Settembre 16.
Vastapane Tommaso (Legge), via Garibaldi 10.

Corda Fratres
Fédération Internationale des Étudiants
Presidente fondatore
Giglio Tos dott. Efisio, uff. ✉, ufficiale Istruz. Pubblica, comm. dell'Ordine di Danilo I del Montenegro, v. Cernaia 46.
Presidente del Comitato centrale internaz.
Mez dott. John, Ithaca (Stati Uniti).
Dirett. del Bureau intern. «Corda Fratres»
Nasmyth dott. George W., Cambridge – Mass. (Stati Uniti).
Dirett. Oficina Internac. «Corda Fratres»
Capurro Rafael, Montevideo.
Buero Enrique E., Montevideo.
Delegato italiano del Comitato centrale.
Falci, prof., Palermo, v. Bandiera 69.

Società del *Whist*
Via Accad. delle Scienze 2 7-56.
Fondata il 28 febbraio 1841. — Scopo: Riunione, in apposito locale, di persone di gentile educazione, le quali ivi possano trattenersi colla conversazione, con giuochi permessi, e colla lettura di libri e giornali. — (Art. 1° dello Statuto Sociale).
Presidente
Gazelli di Rossana conte Alberto, via Mazzini 43.
Direttori
Gay di Quarti marchese Calisto, *vice-presidente e dirett. di tesoreria*, c. Duca di Genova 17.
Provana di Collegno cav. Emanuele, *direttore di segret.*, v. S. Dalmazzo 15.
Guasco di Bisio marchese Alessandro, via Carlo Alberto 41.

Luserna Rorengo di Rorà march. Maurizio, v. Cavour 13.
Giriodi di Monastero conte Augusto, p. S. Carlo 11.
Cays di Pierlas conte Cesare, p. Vittorio Eman. I, 24.
Asinari di Bernezzo conte Demetrio, corso Oporto 36.
Carrassi dei marchesi del Villar cav. Tancredi p. Vittorio Emanuele I, 7.

Società *Dante Alighieri*

per la diffusione della lingua e della cultura italiana fuori del Regno

Comitato di Torino

Sede presso il Circolo Centrale
Piazza Castello 25, p. 1°.

La Società ha per iscopo: 1° di tutelare e diffondere la lingua e la cultura italiana nelle colonie sparse in tutte le parti del mondo; 2° di opporre valida resistenza fuori del Regno all'azione delle nazionalità rivali e delle loro società di propaganda che tentassero di sopraffare e cancellare la lingua e la cultura italiana là dove esistono da tempi più o meno remoti. Costituita nel 1890 ed eretta in Ente morale nel 1893, essa è composta di un Consiglio centrale residente in Roma, e di 317 Comitati locali sparsi per tutta Italia e all'Estero, con circa **100.000** soci: dei quali circa **3000** sono *soci perpetui;* ed oltre **10.000** *studenti*. Le iscrizioni e i pagamenti si effettuano tutti i giorni meno i festivi dalle ore 17 alle ore 19 *presso la sede della Società*. Quota annua L. 6; soci aggregati (maestri elementari, studenti, operai, ecc.) L. 2; studentesse scuole medie L. 1; soci perpetui L. **150** per una volta tanto.

Presidente onorario a vita
Boselli S. E. avv. prof. Paolo, cav. Ordine supremo SS. Annunziata, gran cordone ✻ e 🚗, p. Maria Teresa 3.

Presidente
Daneo avv. Edoardo G. C. ✻ e 🚗, via S. Secondo 35.

Vice-presidente
Caldi prof. dott. Giuseppe, corso Moncalieri 89.

Cassiere
Porta rag. Carlo, v. Venti Settembre 72.

Segretario
Gasparini avv. Giuseppe, v. Cernaia 34.

Consiglieri
Audenino prof. dott. cav. Edoardo, piazza Statuto 16.
Bernocco-Fava-Parvis prof[a] Giulia, piazza Carlo Felice 10.
Compans di Brichanteau on. marchese Carlo, v. S. Teresa 10.
Dal Vitt prof. Giuseppe, via Madama Cristina 49.
Franchi comm. Franco, c. Valentino 13.
Vidari dott. prof. Giov., v. Valeggio 15.
Perroncito comm. prof. Edoardo, corso Valentino 40.
Bauzano avv. Giacinto, v. Pietro Micca 8.
Usseglio Grand'uff. avv. Leopoldo, corso Sommeiller 16.

Revisori dei conti
Follis rag. Alb., v. Sebastiano Valfrè 14.
Menicoffing. Franc., uff. 🚗, v. Venti Sett. 9.
Bauzano avv. Giacinto, v. Pietro Micca 8.

Sotto-Comitato femminile
Piazza Carlo Felice 10.

Presidente
Bernocco-Fava-Parvis prof[a] Giulia, piazza Carlo Felice 10.

Segretaria
Negro Teresina, v. S. Anselmo 6.

Cassiera
Rabbeno-Errera Adele, v. Legnano 26.

Consigliere
Annibali Hertz Ottilia, v. Bricherasio 9.
Carbillet Flavia ved. Marro, v. Quattro Marzo 14.
Curione-Grignolo Clotilde, c. Oporto 21.
Fara-Biscaretti nob. Laura, p. Cavour 10.
Ferria-Contin di Castelseprio, contessa Eleonora, v. Vassalli Eandi 10.
Leumann-Cerruti Amalia, corso Vittorio Em. II, 105.
Mantovani-Gherlone Emilia, c. Peschiera 2.
Massaria-Paganelli-Zicavo nob. Amalia, v. Maria Vittoria 16.
Losio-Ramella Fadilla, c. Vinzaglio 32.
Ponti-Soave Lina, c. Re Umberto 82.
Tivoli-Goldmann Sofia, v. Arsenale 38.
Verdun di Cantogno nobile Maria, v. Moncalvo 12.

Sotto Comitato Studentesco
Via Po 2.

Presidente
Schyola Paolo (Legge), c. Vitt. Em. II, 20.

Segretario
Oderda Mario (Commercio), v. Duchessa Jolanda 7.

Vice-segretario
Fubini Vittorio (Comm.), v. Cavour 7 bis.

Cassiera
Bonamico Emma (Comm.), v. Sagliano 4.

Consiglieri
Bertino Tecla (D. Berti), v. Carlo Alberto 33.
Bongioanni M. F. Liceo Alfieri, corso Valentino, 9.
Calvi Gius. Istituto Sommeiller, v. Carlo Alberto 33.
Fantino Gius. (Liceo D'Azeglio), v. della Rocca 19.
Manfredini Giuseppe Legge), c. Siena 18.
Motta Giuseppina (D. Berti), v. Madama Cristina 34.
Ottolenghi Raimondo (Legge), via Magenta 43.
Trossarelli Giorgio (Politecnico), piazza S. Giulia 11.

Comitato Sanitario Piemontese di propaganda patriottica

presso l'« Ordine dei Medici »,
Via dei Mille 16.

Presidente
[illegible]casso prof. dott. cav. G. B., corso Oporto 21.

Membri
[illegible]a dott. prof. comm. Franc., v. Schina 8.
[illegible]cco comm. G. B., p. Carlo Felice 10.
[illegible] dott. comm. Tullio, v. Garibaldi 24.
[illegible]i dott. Celso, p. Castello 18.
[illegible]lio dott. prof. gr. uff. Ignazio, corso Umberto 45.
[illegible]no dott. prof. cav. Giuseppe, via della Rocca 19.
[illegible]eni dott. prof. Pietro, v. Petrarca 7.
[illegible] dott. comm. Annibale, viale Stuigi 8.
[illegible]o dott. cav. Guglielmo, v. Mazzini 33.
[illegible]no dott. cav. uff. Lor., c. Francia 261.
[illegible]ani dott. prof. gr. uff. Luigi, via [illegible]one 37.
[illegible] dott. prof. comm. G. S., v. Vanglia 1.
[illegible]olo-Lutati dott. prof. cav. Carlo, via [illegible]rtola 29.

Segretario
[illegible] dott. cav. uff. Ettore, v. Venti Settembre 5.

Lega Italo-Britannica

Piazza Castello 25, 🚗 **7-36**
presso il « Circolo Centrale »

[illegible]Lega si propone di intensificare i rapporti [illegible]i, intellettuali ed economici fra l'Italia e [illegible]erra mediante convegni, conferenze, in[illegible], pubblicazioni, esposizioni e scambi di pro[illegible] con ogni altro mezzo atto allo scopo.
[illegible]a Lega Italo-Britannica esplica la sua azione [illegible]e colla Presidenza ed il Consiglio Direttivo, [illegible]per opera di tre Comitati: politico, intel[illegible]el economico.

Presidente
[illegible]ssoglio avv. cav. Franc., p. Statuto 18.

Vice-presidenti
[illegible] Walter Becker Federico, v. Valsa[illegible]e 17.
[illegible]arfatti avv. prof. Mario, v. Principe Amedeo 32.

Segretario
[illegible]olio avv. Piero, v. Sagliano 4.

Cassiere-economo.
[illegible]a cav. Ettore Gaetano, c. Re Umb. 11.

Consiglieri
[illegible]ana ing. Vincenzo, p. Vitt. Em. I, 12.
[illegible]sser comm. Alberto, v. S. Teresa 2.
[illegible]i ing. G. A., v. Sacchi 28 *bis*,
[illegible]no prof. cav. Pietro, v. Nizza 17.
[illegible]biglio avv. Francesco, v. Balbo 39.
[illegible]ero ten. gen. Erminio, v. Napione 7.
[illegible]omitati politico, intellettuale ed economico [illegible]rispettivamente presieduti dal prof. P. Romano, [illegible]avv. M. Sarfatti e dall'avv. F. Armissoglio.

Lega Franco-Italiana

già Lega Franco-Italiana e Sindacato Italo-Francese

Sede sociale: via Arcivescovado 1 *A*.

Ha per iscopo di rinsaldare i legami d'amicizia fra la Francia e l'Italia, promuovendo conferenze popolari, diffondendo giornali, pubblicazioni, opuscoli e libri tendenti allo scopo; commemorare i principali anniversari dei fatti gloriosi riflettenti l'unione delle due nazioni: rievocare le memorie degli uomini illustri e diffondere le idee di pace, di fratellanza e giustizia internazionale; favorire i rapporti economici, commerciali, letterari ed artistici fra i due paesi.

Presidenti onorari
S. E. Luigi Luzzati, Ministro di Stato.
Giordano comm. avv. Luigi, deputato al Parlamento.
Montù grand'uff. ing. prof. Carlo, v. Po 39.

Presidente
Giretti Edoardo, deputato al Parlamento (Bricherasio).

Vice-Presidenti
Craponne-Bonnefon comm. B. Luigi, p. S. Carlo 5.
Cavalli avv. cav. Paolo Gius., v. Venti Sett. 76.

Segretario
Bresso prof. Plac., v. Cardinal Maurizio 18.

Cassiere
Martina cav. uff. Giov., v. della Rocca 11.

Consiglieri Italiani
Bresso prof. Placido, predetto.
Calderini cav. Marco, c. Quint. Sella 72.
Caracciolo Giovanni, v. Mad. Cristina 37.
Martina cav. uff. Gio., predetto.
Ghirardi cav. Enrico Giacomo, v. Venti Settembre 46.
Goria Gatti cav. uff. Cesare, v. Botero 16.
Gorrini comm. Gio., v. delle Rosine 12.
Ottolenghi comm. Cesare, v. Lanfranchi 6.
Polastri Carlo, galleria Nazionale.
Quarelli cav. uff. dott. prof. Gustavo, via Nizza 5 (membro nato).
Talmone Gustavo, v. Susa 35.
Toselli gen. Ernesto, v. Fabro 3.

Consiglieri Francesi
Blanc cav. uff. Augusto, v. Marenco 11.
Carron cav. Luigi, *segret.*, v. Nizza 3.
Daubré Adolfo, v. Livorno 65.
Gotterot cav. Paolo, v. Gioberti 78.
Schilling cav. Leone, c. Antonelli 5.

Revisori dei conti
Bertone Michele.
Curti cav. Augusto, v. Amed. Avogadro 26.
Richard Augusto, Lanificio Lucento.

Unione Italo-Americana

Sezione Piemontese.

Nella sede dell'Alleanza Nazionale Galleria Nazionale, scala *B*, piano nobile
🚗 **46-70.**

Coll'intento di sviluppare e consolidare nel dopo guerra i rapporti fra il nostro Paese e gli Stati Uniti d'America nel campo intellettuale, economico e industriale si è costituita in Roma l'Unione Italo-

Americana, in corrispondenza con la quale è sorta la Sezione Piemontese. L'Unione svolge la propria opera principalmente nei modi seguenti:

1° promuove pubblicazioni, adunanze, esposizioni, congressi e spettacoli per illustrare i due paesi.

2° promuove lo studio e l'insegnamento delle rispettive lingue e la diffusione dei libri e delle pubblicazioni dei due paesi.

3° promuove lo scambio dei prodotti fra l'Italia e gli Stati Uniti intensificando i rapporti commerciali e industriali.

4° facilita viaggi e studi d'italiani agli Stati Uniti e di americani in Italia, specialmente allo scopo di attivare le reciproche relazioni.

5° somministra informazioni relative al movimento intellettuale, economico, tecnico e giuridico-sociale dei due paesi.

6° accorda l'opera sua allo scopo di comporre amichevolmente, o anche a mezzo di arbitrato, ogni controversia commerciale fra Ditte dei due paesi.

Comitato promotore:

Presidente onorario

Haven Joseph Emerson, console degli Stati Uniti, v. S. Tommaso 29.

Presidente

Daneo avv. gran cordone Edoardo, dep. al Parlamento, v. S. Secondo 35.

Vice presidenti

Bachi rag. Donato, c. Vitt. Em. II, 111.
Nanni Ugo, v. Campana 19.

Segretario

De-Magistris dott. prof. Carlo Pio, via Giovanni Prati 3.

Economo

Segre prof. cav. Salvatore, c. Siccardi 15.

Consiglieri

Aubert cav. uff. Luigi, v. Vassalli Eandi 32.
Ballerini avv. comm. Esuperanzo, via Cavour 35.
Bozzolo dott. grand'uff. Camillo, senatore del Regno, v. Magenta 20.
Cian prof. comm. Vittorio, v. Giovanni Berchet 2.
Colombo prof. cav. Adolfo, v. Madama Cristina 49.
Foa prof. Arturo, v. S. Teresa 2.
Foa prof. dott. comm. Pio, senatore del Regno, c. Valentino 40.
Grammatica Ennio, v. Campana 7.
Pinevro Raul P., c. Re Umberto 87.
Ramognini cav. uff. ten. colonnello, via Cavour 11.
Rubino prof. comm. Edoardo, v. Asti 15.
Vighardi-Paravia comm. Giuseppe, via Meucci 2.

Comitato *Italia-Francia*

presso la Società *Pro-Torino*
Galleria Nazionale.

Il Comitato *Italia-Francia* è sorto a Parigi per opera specialmente del senatore Pichon, ex-ministro degli Esteri, e si propone di incoraggiare tutte le opere e le azioni di natura tale da favorire gli interessi economici, politici, sociali e scientifici fra le due grandi nazioni latine. Il Comitato francese, presieduto da Pichon, ha la sua sede a Parigi, quello italiano a Torino. Il Comitato ha un Ufficio di studi sociali e giuridici ed un Ufficio di relazioni economiche, di informazioni e di scambi.

Consiglio di Direzione della Sezione di Torino.

Presidente onorario

Rossi conte avv. Teofilo, Senatore del Regno, v. Giuseppe Pomba 1.

Presidente

Bovi cav. ing. prof. Benvenuto, via Assarotti 7.

Vice-presidente

Lavini comm. avv. Giuseppe, c. Dante 11.

Segretario

Boetti cav. Carlo, v. Cernaia 36.

Tesoriere

Deregibus comm. Federico, v. Plana 5.

Consiglieri

Borgioli cav. uff. Pietro, v. Venti Sett. 70.
Sacco cav. Emanuele, v. Carlo Alberto 35.

Comitato d'Azione Italo-Russo

Via Monte di Pietà 26
(presso la **Lega Industriale**).

Scopo del Comitato è di promuovere in ogni miglior modo le relazioni economiche ed intellettuali fra i due paesi e ad incremento dello studio della lingua russa in Italia, promuovere l'istituzione di corsi di studio, assegni di premi, borse, ecc.

Consiglio Direttivo.

Presidente

Daneo onor. avv. Edoardo, deputato al Parlamento, v. S. Secondo 35.

Vice-presidenti

Cauvin comm. Alberto, v. Arsenale 39.
Marchesi comm. ing. Enrico, v. Passalacqua 10.

Tesoriere

Cauvin comm. Alberto, predetto.

Segretario-economo

Pennazio Augusto, v. Moncalvo 50.

Vice-segretario

Muratore prof. Dino, v. Biamonti 7.

Consiglieri

Bellia avv. Valentino, c. Vittorio Emanuele II, 82.
Bistolfi comm. Leonardo, v. Bonsignore 3.
Borsalino comm. Teresio (Alessandria).
Chestakowsky capit. Paolo, deleg. tecnico generale della Missione Militare Russa (Roma, Hôtel Regina).
Corrado prof. cav. Corradino, p. Vittorio Emanuele I, 19.
Fasano comm. Francesco (Chieri).
Ferraris comm. ing. Dante, corso Duca di Genova 45.
Laclaire comm. Giov. Paolo, c. Casale 64.
Levis comm. Augusto (Chiomonte).

Lega Latina della Gioventù
Sezione di Torino
Via Genova 23.

Ha per iscopo di unire le gioventù latine. Offre ai soci biblioteca e sala di lettura.

Consiglio Direttivo

Presidente

Benedetti Giac., c. S. Maurizio 36.

Segretario tesoriere

Bonavilla Vittorio, v. Campana 26.

Bibliotecario

Bonelli Ugo, v. S. Giulia 47.

Commissario della propaganda

Cassa Luigi, v. Vittorio Amedeo 17.

Consiglieri

Cannone Rosa Bianca, c. R. Umberto 84.
Bonelli Tina, c. Vitt. Em. II, 66.
Bonotti Guido, v. Madama Cristina 45.
Bonvicelli Contardo, v. Massena 20.
Rinella Giuseppe, v. Bidone 19.

Revisori dei Conti

Cassa Amedeo, v. Cibrario 14.
Ferrari Giovanni, v. Vassalli Eandi 7.

Lega d'Azione Antitedesca di Torino

Via Arcivescovado 1*a*.

La *Lega d'Azione Antitedesca* si propone di svolgere un'opera di propaganda contro la tenace e pericolosa penetrazione tedesca, dal punto di vista della politica, della cultura, della finanza, dell'industria, del commercio, esplicando la sua attività allo scopo di raggiungere la emancipazione completa - morale, intellettuale, economica - da ogni influenza teutonica.

Consiglio Direttivo

Presidente

Romano prof. Pietro, v. Nizza 17.

Vice-Presidenti

Donna cav. Ettore Gaetano, c. Re Umberto 11.
Mazzini prof. comm. Giovanni, v. Nizza 52.

Cassiere

Donna cav. Ettore Gaetano, industriale, c. Re Umberto 11.

Segretario

Ottolenghi cav. Camillo, industriale, via Lagrange 47.

Membri

Azario Giulio, commerc., v. Pietro Micca 22.
Barbavara conte G. C., v. S. Giulia 67.
Conglione Domenico, pubblicista, via Morghen 25.
Corradini ing. Franc., v. Cavour 7 *bis*.
Ferria-Contin contessa Eleonora, via Vassalli Eandi 10.
Berchietti Ernesto, c. Vinzaglio 18.
Tentino cav. uff. Riccardo, v. Roma 29.

Revisori dei conti

Regano Giovanni, c. Regio Parco 39.
Cabesi ing. Gaetano, p. Saluzzo 4.
Foa avv. Cesare, v. S. Massimo 44.

Comitato Piemontese per l'indipendenza Armena

Ufficio di segreteria: Via Bertola 23.
Sede: Galleria Nazionale
presso l'Associazione « Pro Torino »

Ha per scopo di dare tutto l'appoggio morale al forte popolo Armeno, fino al raggiungimento delle sue secolari aspirazioni.

Presidente Onorario

Boselli S. E. avv. Paolo, piazza Maria Teresa 3.

Presidente effettivo

Corrado prof. Corradino, p. Vittorio Emanuele I, 19.

Segretario

Moscone avv. E., v. Bertola 23.

Consiglieri

Ballerini avv. Esuperanzo, v. Cavour 35.
Barbavara di Gravellona conte Giuseppe Cesare, v. S. Giulia 67.
Bartoli prof. Matteo Giulio, c. Vinzaglio 11.
Berardelli avv. Michele, v. Fabro 4.
Bertacchi prof. cav. Cosimo, v. Bicocca 1.
Cavallari Cantalamessa nob. dott. Giulia, Villa della Regina.
Foà prof. Pio, senat. del Regno, corso Valentino 40.
Staffetti conte prof. Luigi, c. Siccardi 57.
Vidari prof. comm. Gio., v. Valeggio 15.

Circolo Centrale

Piazza Castello 25, p. 2, 🚋 7-36.

Fondato nel 1882 collo scopo di patrocinare gli interessi morali e materiali della Città in generale, e della parte *Centrale* di essa in particolare.

Presidente

Compans di Brichanteau march. Carlo, comm. ✱, grand'uff. 🎗, v. S. Teresa 10.

Vice-presidente

Bolmida avv. comm. Carlo, v. Milano 1.

Direttore di Segreteria

Barrera avv. Pio, comm. 🎗, v. S. Tommaso 1.

Direttore del gabinetto di lettura

Gurgo dott. cav. Franc., v. Fabro 6.

Tesoriere Economo

Pertica Angelo, v. Sacchi 30.

Direttore dei locali

Vacchina Ettore, v. Principe Amedeo 12.

Consiglieri

Barbotti cav. avv. Giovanni, v. Cesare Battisti 7.
Borsetti cav. Tito, p. Statuto 17.
Castoldi ing. Felice, v. Donati 12.
Calliano cav. avv. Camillo, v. Consolata 1.
Cappa cav. uff. avv. Massimo, v. S. Agostino 2.

Damilano prof. Cesare, v. dei Mille 12.
Franchini Gius., v. Matteo Pescatore 3.
Lowy Gottlieb, c. Oporto 17.
Moltini Ettore, v. Po 35.
Mussino cav. Gius., c. Siccardi 42.
Rossetti cav. uff. Oscar, p. Castello 25.
Tedeschi avv. comm. Felice, c. Vittorio Emanuele 73.
Trinchero ing. Carlo, v. Napione 8.

Circolo del *Buonumore*

Piazza San Carlo 1, ☎ 82-72.
Fondato nel 1861.

Presidente
Bertone avv. Giovenale, v. Consolata 3.

Vice-presidente
Mocagatta avv. cav. Vincenzo, v. Mercanti 17.

Economo
Zabert Alberto, c. Princ. Oddone 71.

Cassiere
N. N.

Consiglieri
Castoldi avv. Guido, v. Assarotti 11.
Gilli Cesare, v. Colli 4.
Marchis Cesare, v. Pietro Micca 21.
Mocagatta avv. cav. Vinc., v. Mercanti 17.
Passeroni rag. Ippolito, v. Barbaroux 1.
Valenzano Federico, v. Cibrario 28 *bis*.
Rigat Alessandro, v. Duch. Jolanda 27.
Festa Carlo, v. Sacchi 16.

Segretario
Valenzano Federico, predetto.

Circolo *Giovanni Bosco*

fra gli ex-Allievi dei Salesiani
Fondato nel 1906.
Via della Consolata 2.

Il Circolo, fondato nel 1907 ha una scuola di lingue estere, una sezione di cultura con biblioteca e sala di lettura, un'orchestrina, una scuola di piano-forte, una scuola filodrammatica premiata in vari concorsi nazionali, sale di biliardo, buffet, assistenza medica, consulenza legale, cassa di piccolo credito, sezione di collocamento, ecc.; è sede della Federazione internazionale degli ex-allievi dei Salesiani.

Sede dei Comitati Esecutivo e Promotore per il **Monumento al Ven. D. Giovanni Bosco.**

Presidente
Gribaudi cav. prof. Piero, consigl. comun., v. Andrea Doria 13.

Vice-presidente
Zoppi avv. notaio Gius, v. Belfiore 20.

Assistente ecclesiastico
Lunati don Ugo, v. Cottolengo 32.

Vice-Segretario
Muratore Alberto, c. Inghilterra 51.

Cassiere
Ottino rag. Enrico, v. Corte d'Appello 9.

Consiglieri
Muratore Giovanni c. Inghilterra 51.
Vacchina Gius., v. Consolata 2.
Palazzolo avv. notaio Francesco, piazza Statuto 18.
Viano Paolo, v. Giulio 20.

Revisori dei conti
Zanetta Ant., v. S. Domenico 7.
Bona Ferdinando, v. Urbino 38.

Circolo del Lingotto (*S. Agostino*)

Lingotto 657

Fondato nel 1896, ha lo scopo di riunire i numerosi operai e agricoltori della borgata in onesta ricreazione, promuovendo la diffusione della coltura religiosa morale dei Soci, ed in pari tempo di salvaguardare gli interessi regionali.

Presidente
Audenino Franc. (Lingotto).

Vice-presidenti
Borbonese Edoardo, v. Matteo Pescatore 4.
Andriano Giacomo (Lingotto).

Segretario
Dallosta Gius., v. Benevagienna 13.

Circolo M. S. *Michele Rua*

Via Ormea 4 *bis*.

E' annesso all'Oratorio Salesiano S. Luigi. Ha lo scopo di dare ai soci inscritti la coltura religiosa morale, sociale, professionale, l'onesto divertimento e l'assicurare ai soci la cura medicinale gratuita e un sussidio in caso di malattia.

Assistente ecclesiastico
Cimatti don Vincenzo.

Presidente
Malvicini Ottavio, v. S. Paolo 26.

Vice Presidenti
Borio Pietro, v. Silvio Pellico 6.
Fea Achille, v. Ormea 14.

Consiglieri
Carbone Luigi, v. S. Franc. da Paola 38.
Fasano Angelo, v. Silvio Pellico 23.
Galia Annibale, v. Po 40.
Luchino Ernesto, v. Madama Cristina 19.
Rosso Antonio, v. Ospedale 18.
Viecca Giacomo, v. Mad. Cristina 18.

Cassiere
Burzio Giacomo, v. Mazzini 26.

Revisori dei conti
Goffis Riccardo, v. Ormea 131.
Pasino Michele, v. Berthollet 26.

Segretario
Burzio Giovanni, v. Mazzini 26.

Medico sociale
Borano dott. Cesare, v. Michelangelo 15.

Consulenza legale
Marconcini avv. Feder., c. Vitt. Em. II, 19.

Circolo Giovanile Cattolico *XX Maggio.*

39 — Via Saluzzo — 39

Questo circolo comprende la sezione grandi del[illegible] S. Giuseppe. Si propone il compimento [illegible] formazione civile e cristiana dei giovani soci, [illegible] preparazione alle organizzazioni cattoliche, [illegible] offrire loro un luogo di onesto ritrovo serale e festivo. Ha parecchie sezioni. La principale di queste è la *Coltura Sociale Cattolica*, poi la *filodrammatica* e lo *sport* e la *sezione musicale*.

Direttore e assistente ecclesiastico
[illegible] sac. Giovanni, v. Mad. Crist. 1.

Presidente
Testore Aristide, v. Valperga Caluso 24.

Vice-presidente
Ravera Mario, v. Gioberti 43.

Consiglieri
[illegible]one Fausto, v. Mad. Crist. 32.
Bussolino Gius., v. Petrarca 18.
Ferri Pietro, v. Petrarca 19.
Valperga Pietro, v. Nizza 266.
Marchina Ercole, v. Caprera 17.
Mantovani Manlio, v. Mad. Crist 107.
Cerutti, v. dei Mille 25.

Segretario
Gayet Roberto, p. Mad. Cristina 7.

Circolo *S. Felice*

Sede provvisoria: Corso Castelfidardo 27.

Questo circolo ha per iscopo di radunare i giovani adulti dell'Oratorio S. Felice e con onesti divertimenti e conferenze continuare l'opera di educazione morale e civile. Fiorisce in essa una biblioteca circolante di oltre 400 volumi.

Assistente ecclesiastico
Bosio mons. cav. Edoardo.

Presidente
Trucchi Cesare, v. Marco Polo 44.

Segretario
Rebaudengo Piero, v. Garibaldi 46.

Circolo *Ss. Pietro e Paolo*

Via Baretti 4 (Casa del Popolo).

Scopo del Circolo è promuovere l'azione Cattolica religiosa e sociale per il miglioramento intellettuale, morale, economico dei Soci. Offrire ai Soci un'istruzione seria, una ricreazione onesta, i benefizi della mutualità. Diffondere la stampa cattolica.

Assistente Ecclesiastico
Pittarelli teol. Giov., v. Saluzzo 25 *bis*.

Presidente
[illegible] Annibale, v. Saluzzo 27.

Vice-presidente
Bigliani Gius., c. Valentino 3.

Cassiere
Ponzio Pietro, v. Baretti 2.

Segretario
Piccione Giov., c. Valentino 7.

Consiglieri
Calcia Felice, v. Baretti 3.
Demichelis Francesco, v. S. Anselmo 27.
Gastaldi Giovanni, v. Belfiore 13.
Rosso Pietro, v. Madama Cristina, 34.
Trulla Stefano, v. Saluzzo 9.
Viale Alberico, v. Madama Cristina 10.
Zoppi avv. Gius., v. Belfiore 20.

Circolo Giovanile Cattolico *Contardo Ferrini*

Via Baretti, 4.

Questo circolo ha per scopo la cultura morale ed intellettuale dei giovani, ed offre loro, in pari tempo, un quotidiano ritrovo per un onesto svago.

Bosso don Andrea, v. Baretti 5, *assistente ecclesiastico*.
Chiaperotti Giov., v. Baretti 18, *presidente*
Rossi Gius., v. S. Anselmo 27, *vice-presid.*
Lupano Mario, p. Saluzzo 4, *segretario*.
Gillio-Tos, v. Belfiore 17, *cassiere*.

Circolo *Principe Eugenio*

Corso Grugliasco 14 ang. corso Oporto.

Fondato nel dicembre 1906 dal teol. Giacomo Vianti, conta un buon numero di soci in gran parte studenti o professionisti. Ha per iscopo la **Cultura** e lo **Sport**.

La cultura e lo studio dei problemi sociali ed economici di maggior interesse ed attualità sono promossi con apposite letture e conferenze dei soci e di egregi professori invitati dalla Presidenza. Fa parte del Circolo, come istituzione di educazione giovanile, una scuola di religione per gli allievi delle scuole pubbliche elementari e secondarie, l'istruzione religiosa completa impartita secondo il metodo intuitivo.

Il Circolo è fornito di una splendida biblioteca artistica, scientifica e di amena lettura. Le ricreazioni comprendono: musica, arte fotografica (gabinetto fotogr. arredato dei più moderni apparecchi), alpinismo, scherma, ginnastica, filodrammatica, gare al biliardo ed altri giuochi onesti a richiesta dei soci.

Direttore
Vianti teol. Giacomo, v. S. Quintino 33.

Presidente
Bianco-Crista avv. Cosimo, v. Ottavio Revel 17.

Vice-presidente
Brusa avv. Gio., v. Colli 14.

Cassiere
Sorio Piero, v. S. Quintino 41.

Segretario
Scaglione Simplicio, v. Gasometro 14.

Circolo Trentino

Sede: Birr. Fiorina, v. Pietro Micca 22.

Fondato nel 1903 collo scopo di affratellare i Trentini e adoperarsi con ogni mezzo a far meglio conoscere e amare il loro paese.

Presidente onorario
Salvadori di Wiesenhoff nob. grand'uff. ing. Giacomo, c. Moncalieri 79.

Presidente
Pederzolli cav. Antonio Luigi, preside R. Liceo Cavour, v. Cibrario 4.
Vice-presidente
Sighele cav. uff. Edoardo, Rettore Convitto Nazionale Umberto I.
Segretario-cassiere
Largajolli prof. dott. cav. Filippo, via Saluzzo 3.

Associazione *Trento-Trieste*

Fondata nel 1908.
Sezione di Torino.
Consiglio direttivo
Antognoni prof. cav. Oreste, v. Cibrario 9.
Corrado prof. cav. uff. Corradino, piazza Vittorio Eman. I, 19.
Cottino avv. prof. A. V.
Foa prof. Florio, *segretario*, v. Cavour 11.
Largajolli prof. Filippo, *cassiere*, v. Saluzzo 3.
Minunni dott. Italo.
Operti avv. Guido, v. Romani 8.
Tovo avv. Alfredo, v. Orfane 8.

Terza Italia.

Alleanza per la difesa dell'italianità e delle nazionalità oppresse proposta a Caprera 20 settembre 1907.

Segreteria: Via S. Massimo 44.
Sede Comitato: Corso Re Umberto 11.
Presidente
Giglio-Tos prof. cav. Efisio, v. Cernaia 46.
Vice-presidenti
Donn cav. Ettore Gaetano, c. Re Umberto 11.
Tolentino cav. uff. Ricc., v. Garibaldi 5.
Segretario
Foà avv. Cesare, v. S. Massimo 41.
Consiglieri
Tempo dott. Gius., v. Crist. Colombo 3.
Fea avv. Carlo Edoardo, v. Siccardi 2.
Gariazzo avv. Luigi, v. S. Dalmazzo 16.
Guidetti-Serra avv. Carlo, via Cesare Battisti 7.
Lo Balbo dott. Pietro (Saluzzo).
Molar avv. cav. Gio., v. Bellezia 5.
Villata avv. cav. Gio., v. Marna 9.
Zanoja cav. uff. Carlo, v. Silvio Pellico 5.

Circolo *Porta Susa* e *Borgo S. Donato*

Via Balbis 1, 7 38.

Fondato nell'anno 1875 collo scopo precipuo di promuovere gl'interessi morali e materiali della Città in generale e della regione di Porta Susa e Borgo S. Donato in particolare.

Presidente
Panìè comm. avv. Felice, v. Consolata 1.
Vice-presidenti
Bosio comm. Tullio, v. Garibaldi 24.
Emprin comm. avv. Callisto, v. Cernaia 24.
Segretario
Morosetti Roberto, v. Goffredo Casalis 30.
Vice-segretario
Dossi Alfredo, v. S. Dalmazzo 24.
Cassiere
Mina rag. cav. uff. Ernesto, c. Principe Oddone 81.
Economo
Fabbro avv. Carlo, c. Francia 15.
Consiglieri
Carosio magg. Ferdinando, v. Gio. Sommeiller 1.
Diatto Cesare, v. Cibrario 10.
Ellena cav. Teobaldo, c. Valdocco 1 *bis*.
Fumagalli cav. Enr., c. Napoli 48.
Lazzarino cav. uff. Filippo, v. Garibaldi 26.
Lucca avv. Eugenio, c. Francia 21.
Minola Ambrogio, v. Consolata 2.
Pich comm. avv. Carlo, v. Venti Sett. 76.
Richiardi cav. Batt., v. Cibrario 33.
Varda Agostino, c. Francia 11*bis*.
Visetti geom. cav. Luigi, v. Cibrario 27.

Circolo *Dora* e *Borgo Dora*

Via Milano 2.

Anno di fondazione: 1875. Scopo: politico per interessi regionali.

Presidente onorario
Daneo avv. Edoardo gr. cordone ✱ e ⊞ deput. al Parlam., v. S. Secondo 35.
Presidente effettivo
Bolmida comm. avv. Carlo, v. Milano 1.
Vice-presidenti
Bardessono cav. Michele, v. S. Secondo 31.
Grassi cav. Luigi di Paolo, corso Ponte Mosca 20.
Segretario
Borsotti cav. dott. Gio., p. Giulio 12.
Vice-segretario
Morino dott. Lorenzo, v. S. Chiara 1.
Cassiere
Fanchiotti cav. Gius., str. Lanzo 275.
Economo
N. N.
Vice-economo
Carmazzi Francesco, v. Venti Sett. 76.
Consiglieri
Appiani avv. Vinc., v. Carmine 1.
Fiorio Laureato, v. Aosta 24.
Margary cav. avv. Onor., v. Garibaldi 38.
Massaro cav. Michele, v. Basilica 1.
Mela cav. dott. Angelo, v. Po 35.
Piacenza Leonardo, v. Garibaldi 5.
Raviolo Francesco, v. Milano 12.
Rovey Gius., p. Emanuele Filiberto 1.
Turbil avv. Giulio, v. Garibaldi 26.

Circolo *Dora Riparia*

Via Pisa 39.
Presidente
N. N.
Vice-presidenti
Caprile Luigi, v. Mantova 37.
Proda cav. rag. Ernesto, v. Pisa 40.
Consiglieri
Astrua Gius., v. Parma 24.
Fano ing. cav. Ugo, v. Bologna 71.
Brenda Franc., c. Verona 8.
Mazzolino Clemente, v. Ancona 3.
Gamarra cav. Antonio, v. Reggio 17.
Tigri dott. cav. Antonio, v. Pisa 43.
Grassi cav. Luigi, c. Ponte Mosca 20.
Lanza comm. Benedetto, c. Vitt. Em. II, 61.
Segretario
Zucco avv. Gius., v. Corte d'Appello 11.
Cassiere
Mazzolino Clemente, predetto.
Revisori dei conti
Bajetto Carlo.
Bollo Alberto, v. Mantova 61.
Lovisolo Pietro, c. Brescia 35.

Circolo Monarchico *Regio Parco*

Corso R. Parco 141.

Fondato il 24 Dicembre 1892.
Presidente
Costa Edoardo, c. R. Parco 126*bis*.
Vice-presidente
Marcucci Giulio, c. R. Parco 128.
Segretario
Raspini Pietro, v. S. Benigno 10.
Direttori
Migliarina Isidoro, c. Regio Parco 124.
Merlo Lorenzo, v. Maddalene 12.
Volpatto Franc., c. R. Parco 128.
Luganotto Luigi, c. R. Parco 147.
Orsini Vincenzo, v. S. Benigno 6.
Feredo Gius., v. Maddalene 6.
Revisori dei conti
Garda Celestino, c. R. Parco 145.
Bley Giuseppe, v. Maddalene 10.
Direttore disciplinare
Moysi Edoardo, c. Regio Parco 139.

Circolo *San Secondo* e *Piazza d'Armi*

Corso Vittorio Eman. II, 65-67.

Fondato nel 1880. Scopo: promuovere e patrocinare nell'orbita delle istituzioni gl'interessi morali e materiali della Città in generale e delle regioni di S. Secondo e Piazza d'Armi in particolare.

Presidente
Montaldo comm. dott. Gius., c. Presidente Wilson 4*bis*.
Vice-presidente
Armandis avv. Cesare, c. Re Umberto 30.
Segretario
Zo avv. Mario, v. Gioberti 6.
Vice-segretario
Garneri dott. Angelo, c. Re Umberto 71.
Economo
Vernazza Carlo, v. Cabotto 44.
Cassiere
Carando geom. Enr., v. Orfane 6.
Consiglieri
Badini Confalonieri comm. avv. Alfonso, c. Vittorio Eman. II, 86.
Brena Silvio, v. Sacchi 40.
Cauvin comm. Alberto, v. Arsenale 43.
Decaroli dott. Goffr., p. Statuto 1.
Galluzzi Virginio, v. Napione 28.
Leardi Alberto, v. Roma 25.
Mezzena dott. Erasmo, v. Gioberti 6.
Nicola cav. dott. Beniam., v. S. Secondo 68.
Oderio cav. Eugenio, v. S. Anselmo 4.
Panìè on. comm. avv. Felice, v. Consolata 1.
Pichetto cav. Giuseppe, c. Vittorio Emanuele II, 21.
Quirici cav. Ercole, v. Gioberti 6.
Rossi rag. Eugenio, v. Massena 5.
Sacerdote cav. Leone, c. Vitt. Em. II, 58.
Sciarra cav. Remigio, c. Siccardi 20.
Stella cav. Aurelio, v. Magenta 49.
Revisori dei conti
Pregno geom. Ermello, v. Massena 7.
Torchio avv. Giacomo, v. S. Secondo 45.

Associazione Ex Piazza d'Armi e Crocetta

Via Legnano 40.

Presidente
Ceresa ing. comm. Carlo, v. Legnano 40.
Vice presidenti
Giordano avv. cav. Carlo Vincenzo, via Amerigo Vespucci 33
Mazzucchelli ing. Vinc., v. Legnano 45.
Consiglieri
Belmondo Giulio, c. Siccardi 70.
Billotti Vittorio, v. Piazzi 3.
Camia geom. Giuseppe, v. Cassini 36.
Giachero ing. Giuseppe, v. Colli 80.
Momo ing. cav. Gius., v. Lamarmora 55.
Molineri geom. Edoardo, v. Cristoforo Colombo 33.
Morelli ing. cav. Ettore, corso Re Umberto 82.
Minetti cav. uff. Luigi, v. Cernaia 32.
Revisori dei conti
Baricco avv. notaio Giulio, v. Amerigo Vespucci 35.
Chiapasco prof. C. F., c. Vinzaglio 109.
Quadri prof. Pietro, c. Siccardi 86.

Circolo *Corso Stupinigi*

Via La Loggia 2.

Presidente
Pasquario avv. Vittorio, v. Valeggio 4.
Vice-Presidenti
Benelli cav. uff. avv. Giulio, c. Stupinigi 641.
Drogoul cav. dott. Giov., c. Stupinigi 755.
Consiglieri
Austa Giovanni, c. Stupinigi 755.
Bergamasco Gius., c. Stupinigi 802.
Bernabò-Silorata dott. Gino, corso Stupinigi 641.
Giorgianni prof. Antonino, c. Stupinigi 125.
Magliano rag. Cesare, c. Stupinigi 159.
Masante geom. Giacomo, c. Stupinigi 755.
Opessi Giov., v. Madama Cristina 33.
Piconetto Michele, v. La Loggia 2.
Probi-viri
Benna Giov., v. La Loggia 23.
Casartelli cav. Ant., c. Raffaello 20.
Porporato Domenico, v. La Loggia 2.
Revisori dei conti
Macchia rag. Massimo, c. Stupinigi 641.
Macotto Eusebio, c. Stupinigi 755.
Preda Carlo, c. Stupinigi 755.

Circolo *Barriera di Casale*

Corso Quintino Sella 1.

Ha scop. ricreativi e per gl'interessi della regione. Sorto nel luglio 1915.

Presidente
Capponi-Trenca conte avv. Giuliano, c. Casale 132.
Vice-presidente
Bonzanino Giulio, c. Casale 76.
Cassiere-Economo
Chiossi Angelo, v. Castelnuovo 18.
Segretario
N. N.
Consiglieri
Dante Carlo, v. Cocconato 17.
Facciano cap. Michele, v. Bardassano 8.
Galli Mauro, v. Vignale 7.
Lactaire comm. Giov. Paolo, c. Casale 61.
Leon Roberto, v. Casalborgone 7.
Merletti Paolo, v. Bardassano 15*bis*.
Revisori dei Conti
Bonzanino Edoardo, c. Casale 76.
Briccarello dott. Guido, v. Moncalvo 21.
Rubino Carlo, v. Legnano 27.

Circolo *Barriera di Nizza*

Via Nizza 121*bis*.

Venne fondato il 16 maggio 1890. Lo scopo è di promuovere e difendere gli interessi morali e materiali della Città in generale, e della regione Barriera di Nizza in particolare.

Presidente
Borini comm. dott. Agostino, v. Nizza 74.
Vice-presidenti
Avezzano cav. Gio., v. Nizza 133.
Rossi cav. uff. Carlo Enrico, v. Principi Tommaso 39.
Economo
Romano Ant., v. Foscolo 4.
Cassiere
Ulrich cav. Vinc., v. Ilarione Petitti 6.
Segretario
Mocagatta avv. cav. Vincenzo, v. Mercanti 17.
Vice-segretario
Borano dott. Cesare, v. Michelangelo [illegible].
Consiglieri
Cravosio Prospero, p. Saluzzo 4.
Ferrino Eugenio, v. Nizza 107.
Lavatelli Pietro, v. Molinette 12.
Rocca comm. ing. Alfredo, corso Vittorio 40.
Roero Giovanni, v. Amedeo Peyron 34.
Sassi cav. Franc., v. Nizza 167.
Sieco Edoardo, v. Nizza 214.
Valli Luigi, v. Nizza 117.
Revisori dei conti
Lucca Giulio, v. Foscolo 7.
Nicodamo Edmondo, v. S. Secondo 31.
Sacerdote Moise, v. Massena 4.

Associazione fra oriundi Savoiardi e Nizzardi Italiani

Piazza Castello 25
(presso il Circolo Centrale).

Fondata il 24 giugno 1911 allo scopo di coltivare la fratellanza e la mutua assistenza fra i Savoiardi e Nizzardi rimasti Italiani ed i loro discendenti e di promuovere gli studi storici sul ducato di Savoia e la contea di Nizza.

Dell'Associazione possono far parte anche le Signore. — Pubblica un bollettino.

Alto Patrono
S. M. il Re.
Presidente Protettrice
S. M. la Regina Madre.
Presidenti Protettori
LL. AA. RR. i Duchi d'Aosta, delle Puglie, di Spoleto, il Conte di Torino, il Duca degli Abruzzi, il Principe di Udine, i Duchi di Pistoia, di Bergamo.
Presidente
Gerbaix de Sonnaz conte Carlo Alberto, senat. del Regno, v. S. Franc. da Paola 1.
Vice-Presidenti
Toselli comm. Ernesto, ten. gener., cavaliere della Legion d'Onore, v. Fabro 3.
Dubouloz comm. Luigi, tenente generale, v. Valeggio 15.

Consiglieri
Bermondi ved. Botteri contessa Sofia, via Gioberti 55.
Audoly avv. Emilio (Genova).
Bernaudo di Pralormo nob. Vittorio, via della Rocca 16.
Vincent cav. geom. Piero, v. Nizza 15.
Segretario generale
Arnaud avv. Costante, v. Gio. Prati 3.
Tesoriere generale
Ferretti Paolo Emilio, v. Am. Avogadro 21.

Associazione fra Mantovani residenti in Torino

Via Cernaia 20, *studio* avv. Vitt. Caprioli.

Costituita nel 1910, ha per iscopo: di unire e di affratellare i Mantovani (città e provincia), di offrire un luogo di ritrovo e un mezzo di recapito ai connazionali.

Presidente
N. N.
Vice-presidente
Guerreschi Marcello, v. Vanchiglia 1.
Segretario
Caprioli avv. Vittorio, v. Cernaia 20.
Cassiere
Bussolotti Giacinto, villa Belfiore, str. ai Ronchi 191.

Società Emiliana tra Emiliani residenti in Torino

Via Santa Teresa 2.

Presidente
Zanoni cav. uff. Carlo, v. Silvio Pellico 5.
Vice-presidente
Serafini dott. Sanzio, v. Napione 8.
Consiglieri
Carbini Renato, v. Cernaia 38.
De Angeli cav. rag. Ricc., v. S. Massimo 55.
Federici avv. Gius., v. Marna 5.
Grossi Giuseppe, c. Dante 7.
Leuzi cav. Benedetto, v. Gaud. Ferrari 4.
Levi prof. ing. Carlo, v. S. Secondo 19.
Segretario
Burgnignoli Giorgio, v. Massena 94.

Colonia Garessina

Caffè Cavour - Corso Vitt. Em. II, 38.

Fondata il 23 novembre 1912; ha per scopo: *a)* di tener alto il buon nome della città nativa; *b)* favorire col mutuo appoggio il miglioramento morale, intellettuale ed economico dei consociati; *c)* proteggere e difendere i diritti e gli interessi dei soci; *d)* di promuovere periodiche e geniali riunioni; *e)* di accordare soccorsi pecuniari, in caso di malattia, a soci bisognosi, compatibilmente colle disponibilità della cassa sociale; *f)* di premiare annualmente i figli dei soci che si distinguono per studio e per buona condotta nelle pubbliche scuole.

Presidente onorario
Vicarj comm. ing. Mario, v. Montevecchio 24.
Presidente
Calleri prof. Raimondo, v. Cernaia 28.
Vice-presidente
Sacheri prof. cav. Vittorio, via Venti Settembre 60.
Segretario
Ghiglione rag. Bart. Camillo, v. Donati 27.
Cassiere
Canavese Vittorio, v. Mad. Cristina 98.
Consiglieri
Borgna Modesto, v. Carlo Alberto 18.
Ferraris Vincenzo, v. Nizza 62.
Canavese Giuseppe, v. Basilica 2.
Novara Riccardo, v. Borgo Dora 32.
Consiglieri supplenti
Ferraris prof. Gius., v. Berthollet 21.
Bertolotti Pietro, v. Varazze 2.
Revisori
Giugiaro Augusto, v. Nizza 8.
Rolle Pio, v. Fabro 2.
Rovella Roberto, v. Belfiore 65.

Colonia del Circondario di Alba in Torino.

Sede: Piazza Consolata 5.

Fondata nel 1898, scopo dell'Associazione è quello di consolidare i vincoli di collegauza fra i soci, di rappresentarne la collettività e gli interessi relativi, di rafforzarne i legami colle terre native dando opera al continuo progresso economico e civile di queste.

Presidente onorario
Guerrieri di Mirafiori conte Gastone, deputato, via della Rocca 20.
Vice-presidente onorario
Marone comm. Alberto, c. Vitt. Em. II, 86.
Presidente
Bona comm. avv. Adolfo, p. Consolata 5.
Vice-presidenti
Corrado cav. uff. Gio., v. Cibrario 55.
Orsi comm. avv. Vittorio, v. Donati 5.
Economo
Decaroli avv. Goffredo, p. Statuto 1.
Segretario
Bauzano avv. Giacinto, v. Pietro Micca 8.
Cassiere
Bianco Francesco, v. Silvio Pellico 8.
Consiglieri
Bailo Gius., c. Ponte Mosca 24.
Bertolino cav. Ubaldo, c. Vitt. Em. II, 20.
Berzia Pietro, ✣, v. Tarino 8.
Civetta col. cav. uff. Luigi, c. Vittorio Emanuele II, 88.
Cocito conte avv. Eugenio, v. Principe Amedeo 13.
Cugnasco cav. Pietro, v. Gioberti 5.
Delpero cav. dott. Ces., v. Montevecchio 15.
Faveria Gius., v. Passalacqua 4.

Ferria cav. prof. ing. Gioachino, strada Alberoni 515.
Govone conte ingegn. Uberto, via della Rocca 20.
Leone cav. Luigi, c. Vitt. Emanuele II, 78.
Lissone comm. Sebastiano, v. Cavour 5.
Marengo cav. prof. Romano, v. Roma 2
Merlone cav. Emilio, v. S. Massimo 17.
Moscone avv. Ettore, v. Bertola 23.
Rocca comm. ing. Alfredo, c. Valentino 40.
Roggieri cav. avv. Augusto, v. Bernardino Galliari 12.
Vaccaneo ing. Cesare, v. Marco Polo 42.

Revisori

Cerruti Stefano, c. Vitt. Em. II, 131.
Ravazza dott. Giacomo, v. Bellezia 4.
Sitia Ettore, c. Peschiera 167.

Colonia Pinerolese

Corso Vittorio Emanuele II, 67.

Presidente

Armandis avv. Cesare, c. Re Umberto 30.

Vice-Presidente

Bounous cav. uff. Leopoldo, c. Re Umb. 42.

Cassiere

Martina cav. uff. Gio., v. della Rocca 11.

Segretario

Goytre Vinc., dirett. didatt., v. Parini 10.

Consiglieri

Peyrot Enrico, c. Re Umberto 15.
Charbonnet ing. Carlo, c. Duca di Genova 1.
Ollivero geom. Eugenio, v. Superga 23.

Revisori dei conti

Tron Enrico, v. Sacchi 24.
Mariani cav. avv. Enrico, v. Asti 15.
Bonaudi cav. avv. Emilio, v. Ettore De Sonnaz 14.

Colonia Saluzzese e del Circondario.

Presidenza Onoraria.

Di Saluzzo march. Marco, dep. di Saluzzo.
Peano comm. Camillo, deputato di Barge.
Milano avv. Federico, dep. di Savigliano.

Presidenza effettiva.

Graziani avv. dott. Graziano, p. Statuto 12.

Consiglio di presidenza.

Vice-presidente

Doro Eugenio, v. Milano 5.

Segretario

Baralis Giov., v. Mazzini 46.

Consiglieri

Beltrami rag. Domenico, v. Cibrario 12.
Lattes Attilio, c. Vitt. Eman. II, 123.
Morino Ferdinando, v. Talucchi 14.
Tavolaj Spirito, v. Massena 18.

Circolo Svizzero

Via Ettore De Sonnaz 11, palazzina propria

Presidente onorario

De Planta Rodolfo, console, via Montevecchio 38.

Presidente

Gossweiler Emilio, v. Principi d'Acaja 20

Vice presidente

Staehli Martino, v. Lamarmora 33.

Segretario

Wernli Alfredo, v. Mazzini 2.

Economo

Horber Giacomo, c. Principe Oddone 81

Cassiere

Kemerling Augusto, v. S. Quintino 17.

Bibliotecario

Locher Carlo, v. Corte d'Appello 11.

Consiglieri

Albrici Antonio, c. San Maurizio 43.
Bill Jean, v. Susa 6.
Megard Henry, c. Re Umberto 45.
Ruckstuhl Ernesto, v. Corte d'Appello 11.
Wiesmann Paolo, v. Sacchi 30.

Commissione per la tutela degli interessi della Borgata Cenisia

Presidenza: Via Cinischia 36.

Fanno parte della Commissione tutti gli industriali, proprietari di terreni e di case della regione Cenisia, e la direzione è affidata ad una *Commissione esecutiva.*

Presidente

Paniè cav. Antonio, v. Cinischia 36.

Vice-presidenti

Schalck Enrico, v. Bardonecchia 36-40.
Ruffoni ing. cav. Enrico, c. Palestro 5

Consiglieri

Marchetti di Muriaglio conte Alberto, v. Bogino 18.
Diena ing. Clemente, v. Carlo Alberto 40.
Destefanis ing. cav. Giuseppe, c. Regina Margherita 78.
Baudino Carlo, v. S. Antonino 7.
Clerico geom. Alessandro, v. Rubiana 16
Giaccone Carlo (dirett. «Torino Nuova»)
Ferrero Francesco, v. Mompellato 4-10.
Putto Arturo, v. Brunetta 11.
Quaranta Grisante, v. Fréjus 94.
«*Capamianto*», *Soc. An. Ital.*, Tesoriera
Carrozzeria Torinese G. Prata e C., via Brunetta 14.
Fabbrica Italiana Pianoforti, v. Moretta 53.
Fonderie Officine Fréjus (*Diatto-Fréjus*), via Fréjus 21.
Società Ceirano Automobili «Scat», corso Francia 140-142.
Società Meccanica Italo-Ginevrina, via Fréjus 26.
Società Italiana Transaerea «Sit» (*Stab. Aersaldo*), c. Peschiera 251.

Associazione *Pro Torino.*

Nazionale, scala *B*, 14 97.

Associazione *Pro Torino* è ente, per principio, [illegible]. — Raduna quanti amano la nostra città; [illegible] Commissioni, formate da uomini com[illegible], fa studiare le questioni di maggiore inte[illegible] cittadino, le fa discutere dai Soci tutti e in [illegible] assemblee sottopone al giudizio della cit[illegible] il frutto dei suoi studi, intesi sempre al [illegible] e più sollecito incremento delle nostre [illegible] dei commerci e di tutte le cospicue at[illegible] cittadine onde Torino bella, ricca e forte sia [illegible] visitata ed apprezzata. — Pubblica e distri[illegible] ai Soci la rivista illustrata *Torino e il* [illegible] che invia pure largamente in Italia ed al[illegible] per promuovere un largo e proficuo movi[illegible] forestieri nella nostra città. — Alla Sede [illegible] *Torino* i forestieri possono rivolgersi per [illegible] informazioni e schiarimenti nonchè guide ed [illegible] pubblicazioni illustrate della città e dintorni. [illegible] *Pro Torino.* — Quota annuale L. 12. [illegible] *Ufficio:* Dalle 10 alle 12 e dalle 15 alle 18.

Presidente

Barbavara di Gravellona conte Giuseppe Cesare, v. S. Giulia 67.

Vice-presidente

[illegible] comm. avv. Cesare, c. S. Martino 4.

Segretario

[illegible] avv. comm. Gino, v. Assarotti 11.

Vice-segretario

[illegible] avv. Luigi, v. S. Dalmazzo 7.

Economo

[illegible] comm. Giacomo, v. Cibrario 54.

Tesoriere

Desfex cav. Gustavo, v. Lungo Po 8.

Consiglieri

Azario Giulio, v. Pietro Micca 22.
Bonaretti cav. dott. Natale, c. Francia 1*bis*.
Mercandino rag. Gio., v. Ilarione Petitti 9.
Massi Egidio, v. Pietro Micca 20.
Tournon conte ing. Adriano, v. Cernaia 44.

Revisori dei conti

Baetti cav. magg. Carlo, v. Cernaia 36.
Torretta rag. cav. Luigi, v. Ospedale 9.
Vigliardi-Paravia comm. Carlo, v. Gaeta 23.

Comitato Generale

Bianchetti avv. Guido, v. Bertola 50.
Azario Giulio, v. Pietro Micca 22.
Berta avv. cav. Valen., c. Vitt. Em. II, 82.
Berra Vittorio, v. Pietro Micca 3.
Bonaretti cav. dott. Natale, c. Francia 1*bis*.
Bonini comm. prof. ing. Carlo Federico, v. Mercanti 17.
Bozzalla comm. avv. Cesare, c. S. Martino 4.
Capello avv. Luigi, v. S. Dalmazzo 7.
Comini Gaetano, v. Cesare Battisti 2.
Desfex cav. Gustavo, v. Lungo Po 8.
Gottardini cav. Felice, v. Giannone 5.
Guarini comm. Giacomo, v. Cibrario 54.
Gorretta cav. uff. Aless., v. Cernaia 27.
Mercandino rag. Gio., v. Ilarione Petitti 9.
Momo ing. Gius., v. Lamarmora 55.
Mussi cav. Egidio, v. Pietro Micca 20.
Neri dott. cav. Silvio Arm., via Amedeo Avogadro 16.
Olivetti comm. avv. Gino, v. Assarotti 11.
Pastore cav. Mario, c. Francia 22.
Patriarca cav. Alfredo, v. Beaumont 10.
Pia comm. Carlo, v. Lungo Po 6.
Porazzi cav. Enrico, v. Crimea 2.
Rubino cav. uff. Edoardo, v. Asti 15.
Sacerdote cav. Leone, c. Vitt. Em. II, 58.
Sacheri gr. uff. ing. prof. Gio., via dei Mille 26.
Talucchi cav. Vespasiano, v. Burdin 6.
Tournon conte ing. Adriano, v. Cernaia 44.
Ulrich cav. Vinc., v. Ilarione Petitti 6.
Vandone di Cortemiglia ing. conte Ant., p. Vitt. Eman. I, 17.

Pro Superga.

Sede: Via Genova 15.

Presidente

Giordano comm. avv. Luigi, Deputato al Parlamento, v. Genova 15.

Vice-presidente

Ubertalli Giacomo, v. Palmieri 36.

Segretario

Mijno avv. Ulrico, v. Barbaroux 6.

Vice-Segretario

Morano Alberto, v. Barolo 20.

Cassiere

Torta Francesco, v. S. Donato 3.

Consiglieri

Bertoglio ing. Italo, v. Bagetti 21.
Rovey cav. Giacomo, v. Cavour 50.
Bertoglio Luigi, Superga.
Bertoglio Giovanni, ib.
Rocco Gaetano, ib.
Varetti Felice, ib.
Faletti Francesco, ib.
Marchesa Angelo, ib.
Rossi Matteo, ib.

Accademia di Canto Corale *Stefano Tempia.*

Fondata nel 1875 dal maestro Stefano Tempia *nella grand'aula della Scuola* VINC. TROYA via Principe Amedeo 19.

Segreteria: via Maria Vittoria 52.

Radicati di Marmorito conte Vittorio, c. Siccardi 75.
Bessone-Cova Emilia, v. Maria Vittoria 52.
Perosi M° Mons. Lorenzo (Roma).
Berrone cav. teol. can. Antonio, c. Casale 2.
Thermignon cav. Delfino, *maestro dirett. onorario* (Venezia).
Pachner M° cav. Mich., *maestro direttore onorario*, v. Venti Settembre 27.
Lena M° Ettore, *direttore*, v. Venti Settembre 36.

Molinari avv. cav. ulf. Vitt., *segr. cass.*, via Maria Vittoria 52.
Dematteis Mario, *archiv.*, v. Ospedale 28.
Macagno Gius., *economo vice-archivista*, v. Berthollet 38.

Circolo Famigliare
Scuola Corale *Armonia*

Via Tepice 6.

Presidente
Bellessio Francesco, v. Demonte 18.
Vice-presidente
Giusiana Alessio, v. Nizza 173.
Cassiere
Piotti Attilio, v. Demonte 19.
Segretario
Barbiroglio Gius., v. Nizza 183.

Società Corale del *Martinetto*

presso Villa Anselmetto (Campidoglio)
Via Colleasca 350.

Anno di fondazione: 1° Agosto 1890.

Presidente
Rossi Franc., v. Digione 4.
Vice-presidenti
Musso Agostino, v. Locana 16.
Scotti Angelo, v. Susa 8.
Segretario
Giacchieri Oreste, c. Francia 33.
Cassiere
Gramaglia Francesco, v. Balme 18.
Esattore
Burdet Francesco, v. Balme 36.
Direttore di canto
Davino Renzo, c. S. Maurizio 15.
Consiglieri
Burzio Battista, c. Altacomba 56.
Cavallero Gius., v. Levanna 11.
De Angelis Giuseppe, v. Cibrario 48.
Gramaglia Franc., predetto.
Navone Lorenzo, v. Colleasca 14.
Ponti Gius., v. S. Rocchetto 2.
Taraglio Enrico, v. Balme 36.
Zucca Ignazio, v. Balme 36.
Direttore di cantina
Alpe Giuseppe, v. Rocciamelone 11.

Scuola Sociale
di mandolino e chitarra *Amor*

Via Barbaroux 10.

Presidente
Cantone Nino, v. Pietro Micca 15.
Vice-presidenti
Pignocchino Gio., v. Corte d'Appello 22.
Martino Ettore, v. Gioberti 8.
Segretario
Vogliolo Luigi, v. S. Secondo 60.
Revisori
Piovano Michele, corso Principe Eugenio 20.
Nicolis Francesco.
Maestro direttore
Riccardi Francesco, v. Barbaroux 10.

Corpo di musica *Santa Cecilia*

Via Fiocchetto ang. via Priocca
(Borgo Dora).

Fondato nel 1900 allo scopo di promuovere la istruzione musicale. Presta servizio a feste civili e religiose ed a pompe funebri.
NB. *Per servizi rivolgersi al segretario.*

Presidente
Destefanis Domen., p. Em. Filiberto 7.
Vice-presidente
Daroda Emilio, c. Reg. Margherita 81.
Direttore
Gallea avv. teol. cav. Roberto, c. Ponte Mosca 12.
Capo musica
Mascarelli Giuseppe, v. Cibrario 261.
Segretario
Emanuel Paolo, v. Princ. Amedeo 46.
Cassiere
Didaco Pietro.

Corpo di Musica
già dell'Associaz. Gener. degli Operai

Sede provvis.: Via Orfane 13 *bis*

Istituzione premiata con **3 grandi Medaglie** d'Oro: dell'Esposizione Universale di Parigi 1900; del Cinquantenario 1905; del Brasile 1911.

Questo Corpo di Musica, composto di circa 40 operai addetti a stabilimenti governativi e privati ripete la sua costituzione dal 1854 per opera di alcuni benemeriti soci musici dell'Associazione Generale degli Operai, e per la sua anzianità è senza dubbio il primo corpo di musica operaio non solo del Piemonte ma dell'Italia. Le ripetizioni musicali hanno luogo due volte la settimana (martedì e venerdì sera dalle ore 21 alle 23). Un Direttore ne ha la sorveglianza generale e lo rappresenta presso i privati e le Autorità.

Presidente onorario
Frola avv. conte Secondo, senatore del Regno, sindaco di Torino, v. Juvara 10.
Direttore
Paniè cav. Ant., v. Cinischia 36.
Maestro capo-musica
Jori Giuseppe, corso Regina Margherita 202.
Vice-maestri
Mazzuoli Gino, v. Monginevro 5.
Delmonte Pietro, v. Villafranca 78.

Amministrazione
Presidente
Cavallero Antonio, Istituto Bonafous Lucento).
Vice-presidente
Fiochiero Giovanni, c. Palestro 2 *bis*
Consiglieri
Abbi Amedeo, v. Fiochetto 3.
Acuto Epifanio, v. S. Domenico 16.
Alessandro, v. Catania 10.
Armigiani Armando, v. Vigone 35.
Ispettore
Annibale.
Cassiere
Napoleone, v. Caraglio 115.
Segretario
Bertaria Carlo, v. Carlo Alberto 18.

Musica
Istrumentale Giovani esterni
nell'Oratorio festivo
di S. Francesco di Sales

fondata nel 1884 dal ven. D. Giovanni Bosco

Via Cottolengo 32 — 58.

Scuola aperta nel 1884 per istruzione ed onesto trattenimento della gioventù, e per accrescere il decoro nelle processioni od altre funzioni sacre. La Banda presta anche servizio, a richiesta, fuori dell'Oratorio per funzioni religiose o per concerti, accompagnamenti funebri, ecc.

Direttore dell'oratorio festivo
Ammerito sac. Giovanni, v. Cottolengo 32.
Presidente
Mussano cav. Amilcare, v. Bogino 13.
Maestro e direttore della musica
Garbellone cav. Gio., v. Cottolengo 32.
Capo scuola
Brena Arturo, c. Principe Oddone 46.

Banda Musicale Postelegrafonica Torinese

Palazzo Poste Telegrafi.

Maestro
Rossi Enrico, v. Roma 38.
Vice-Maestro
Cattaneo Giuseppe, v. Villafranca 101.
Presidente
Quaglia Camillo, v. Matteo Pescatore 1.
Vice-Presidente
Sella Angelo, v. S. Quintino 50.
Direttore
Cosmo Luigi, v. Sebastiano Valfrè 18.
Amministratore
Vecchi Giuseppe, corso Regina Margherita 171.
Cassiere
Gachet Ferdinando, v. Venti Settembre 58.
Revisori
Pagetti Gius., v. Po 3.
Cornagliotto Stefano, v. Lessolo 25.
Consiglieri
Carella Antonio, v. Mazzini 4.
Caldi Franc., v. Garibaldi 10.
Conti Giuseppe, c. Principe Eugenio 2.
Rivera Angelo, v. Belvedere 11.
Morabito Salvatore, v. Pr. Amedeo 44.
Segretario
Bodo Natale, v. S. Secondo 37 e 56.

Corpo di Musica
della Società di mutuo soccorso fra dipendenti dal Municipio di Torino

Via Carmagnola 12.

Fondata nel 1914 allo scopo di promuovere e sostenere l'istruzione musicale e la beneficenza.
Servizi a richiesta tanto funebri quanto religiosi, concerti, feste di società e popolari.

Maestro
Trapani Luigi, v. Galvani 14.
Direttore
Raviola Secondo, v. Cimarosa 30.
Presidente
Rejnaud Andrea, v. Catania 10.
Vice-Presidente
Gaido Giuseppe, v. Mondovì 33.
Segretario
Rambaudi Goffredo, c. Vercelli 21.
Cassiere
Bertolino Francesco, v. Quittengo 6.
Revisori
Dagna Paolo, v. Brindisi 15.
Roncalli Omero, v. Accad. Albertina 11.
Orsini Claudio, v. Brindisi 4.

Corpo Musicale del Campidoglio

Via Rivara 8.

Musica fondata da oltre un ventennio, promuove l'istruzione musicale ed integra i suoi scopi con manifestazioni pubbliche, intervenendo a feste civili ed a solennità religiose. Presta servizi gratuiti e a pagamento.

Presidente
Pignatelli Giov., v. Borgomanero 5.
Vice-presidenti
François cav. Lor. Giulio, v. Pinelli 7.
Sclerandi Bernardo, c. Tassoni 57.
Direttore
Audagnotti Felice, v. Musinè 11.
Capo musica
N. N.

Segretario
Cibrario Antonio, v. Pinelli 23.
Cassiere
Brunero Raffaele, v. Musinè 5.

Corpo Music. *Borgo S. Donato*

Via Saccarelli 8.

Fondato in commemorazione delle feste bicentenarie a Pietro Micca. Presta servizio a feste civili e religiose, ed a pompe funebri. Per gli istituti e feste di beneficenza fa servizi semi-gratuiti.

Direttore
Airola teol. Vinc. v. S. Donato 21.
Vice-direttori
Dente Eraldo, v. Cibrario 7.
Maestro
Jori Gius., c. Regina Margh. 202.
Segretario
Borra Cesare.

Soc. di M. S. fra allievi ed ex-allievi della Scuola di Musica (esterna)

del Primo Oratorio festivo
Venerabile Don Bosco in Valdocco
Fondata nel 1918.
Sede: Via Cottolengo 32 — ☎ 58.

Presidente
Brena Arturo, c. Principe Oddone 46.
Per corrispondenza: Garbellone cav. Giovanni, v. Cottolengo 32 Torino.

Circolo Ricreativo Ferrovieri Torino-Smistamento

Via Bisalta 1.

Presidente
Mangiarotti Carlo
Vice-presidenti
Cappella Antonino. Leoncino Paolo.
Segretario
Macagno Paolo.
Revisori
Suoca Leonardo. Cordone Francesco. Vercellino Paolo.

Unione Liberale Monarchica *Umberto I*

Via Genova 23, — ☎ 30-34.

L'Associazione ha per scopo di riunire quanti professano sincera devozione alla monarchia ed alle libertà sancite dallo Statuto e confermate dai Plebisciti e di adoperarsi al progressivo miglioramento civile, politico ed economico della Nazione, propugnando l'osservanza di ogni libertà, l'equa ripartizione dei tributi ed ogni riforma utile ai cittadini.

Consulenza del Popolo.

L'ufficio della consulenza è aperto nella sede dell'Unione Liberale Monarchica tutti i giorni feriali dalle 15 alle 17 e dalle 20,30 alle 22, e nei giorni festivi dalle 10 alle 11,30.

Ha per iscopo di prestare gratuitamente assistenza e consiglio a quanti si trovano nelle condizioni previste dalle leggi vigenti per l'ammissione al gratuito patrocinio.

Consiglio di Presidenza

Presidente
Ferrero di Cambiano march. Cesare, senatore del Regno, v. Sagliano 4.
Vice-presidente
Boyer avv. comm. Eur., v. S. Agostino 2[illegible]

Comitato generale

Agostini avv. Omero, profess., v. Marnate
Ballocca avv. Guido, professionista, corso Re Umberto 38.
Barale Pier Candido, industriale, corso Firenze 25.
Barrera avv. Emilio, impiegato, c. Regina Margherita 190.
Benedetto Pietro. disegnatore, via Genova 21.
Bevione avv. comm. Gius., Deputato, via S. Quintino 21.
Bocca comm. Ferdin., presid. Camera di Commercio, v. Alfieri 19.
Boella ing. Giovanni., industr., v. San Donato 9.
Bona comm. avv. Adolfo (presid. II Mandamento), p. Consolata 5.
Bosso cav. Giac., industr., v. Beaumont 8
Brezzi cav. uff. avv. Camillo, (vice presidente « Coop. Savoja »), v. Orfane 5
Campora cav. Francesco (presid. Sezione Operaia), v Cristoforo Colombo 44.
Canelli Michele, commesso di commercio, v. Belfiore 10.
Capponi-Trenca nob. avv. Giuliano presidente VI Mandamento), c. Casale 132.
Catone Luigi (presid. VII Mandamento), v. Ponte Mosca 13.
Chapperon avv. Gabriele, presid. Associazione Impiegati Civili, corso Regina Margherita 76.
Clerici cav. avv. Ottorino (presidente III Mandamento), c. S. Martino 7.
Cuvertino Giovanni, ferrov., v. Nizza 22[illegible]
Daneo avv. comm. Edoardo, Deputato, v. S. Secondo 35.
Desilvestri dott. comm. Enrico, medico chirurgo, v. Principe Amedeo 29.
Di Gropello Tarino nob. Giuseppe, possidente, v. Mazzini 52.
Donetti Enrico, impiegato, v. Cernaia 16
Donetti cav. Giorgio (presidente Sezione Impiegati), v. S. Quintino 17.
D'Ovidio prof. gr. uff. Enrico, Senatore v. Sebastiano Valfrè 14.
Dutto Michelangelo, (vice-presidente Sezione Operaia), c. Re Umberto 21
Fabiani cav. uff. rag. Carlo (presidente V Mandamento), v. Massena 63.

Ferraris comm. ing. Dante, industriale, c. Duca di Genova 45.
Ferrero dott. Ferruccio, med. chirurgo, c. Casale 2.
Ferrua ing. Edoardo (presid. IV Mandamento), v. Maria Vittoria 42.
Gambino Pietro, esercente, v. Rosine 10.
Gastaldi Raimondo, ferroviere pensionato, v. Melchior Gioia 9.
Giuliberti ten. Marcello, imp. ferroviario, v. Roma 34.
Grosso conte cav. ing. Uberto, v. della Rocca 20.
Grossi cav. Luigi, costruttore, c. Ponte Mosca 20.
Levi avv. cav. Franc., professionista, via Cernaia 24.
Lupo cav. Franc., pens., v. Vibò 21.
Mazzuchelli ing. Vincenzo, professionista, c. Legnano 45.
Mirabelli cav. Giuseppe, imp., v. Carlo Alberto 19.
Molino Domenico, impiegato, p. Emanuele Filiberto 19.
Mosca prof. comm. Gaetano, Deputato, v. Re Umberto 45.
Motta cav. uff. avv. Gius., professionista, v. Carmine 1.
Negrone cav. ing. Gino, professionista, via S. Massimo 38.
Orcolenghi comm. Cesare, commerciante, v. della Regina 14.
Ovazza comm. Ernesto, banchiere, corso Re Umberto 44.
Panie avv. comm. Felice, professionista, v. Consolata 1.
Profetti avv. cav. P. Angelo, professionista, v. Garibaldi 31.
Pavesio avv. cav. Carlo, professionista, v. Corte d'Appello 22.
Pavia cav. Nicola, ing. ferroviario, corso Siccardi 51.
Perla Vincenzo, imp., v. Carlo Alberto 21.
Ranzenigo cav. rag. Valerio (presidente « Coop. Savoja »), v. Melchior Gioia 9.
Regis Franc. Martino, operaio, v. Palazzo Città 13.
Rognini comm. prof. Francesco, senatore del Regno, v. Principe Amedeo 22
Sabbione avv. comm. Ven., professionista, v. S. Chiara 15.
Toesca di Castellazzo prof. avv. Carlo, professionista, c. Siccardi 7.
Vaccari prof. Gio., rett. dell'Università, v. Valeggio 15.
Vignolo Lutati dott. cav. uff. Carlo, medico chirurgo, v. Bertola 29.
Vinzio Gaetano, v. Cesare Battisti 11.
Zoppegno cav. Felice (presid. I Mandamento), v. Barbaroux 2.

Revisori dei conti

Abrate Francesco, impiegato, c. Ponte Mosca 16
Cossa prof. Pietro, dirett. didattico, via Cernaia 1.
Durando rag. Chiafredo, professionista, v. S. Chiara 20.
Talmone Gustavo, industr., v. Susa 35.
Villa avv. Filippo, impieg. postale, corso Vittorio Emanuele II, 68.

Sezione Operaia

Presidente
Campora cav. Francesco, capo operaio, via Cristoforo Colombo 44.
Vice-presidenti
Dutto Michelangelo, tipografo, corso Re Umberto 21.
Prato Nicola, ferrov., v. Belfiore 34.
Consiglieri
Battaglia Fiorenzo, operaio Arsenale, via Magenta 5
Cuvertino Gio., ferrov., v. Nizza 223.
Garello Vito, sellaio, v. Andorno 50.
Magliana Emilio, magazziniere, c. Regina Margherita 234.
Mello Pietro, tessitore, v. Barolo 12.
Peluso Erminio, tipogr., v. S. Massimo 36.
Regis Francesco Martino, pellicciaio, via Palazzo Città 13.
Torreggiani Edgardo, collaudatore, via Bardassano 4.

Sez. Commessi ed Impiegati privati.

Presidente
Donetti cav. Giorgio, v. S. Quintino 17.
Vice-presidenti
Scazzola Augusto, v. Papacino 4.
Vincio Giacomo, v. Cesare Battisti 11.
Consiglieri
Abrate Franc., c. Ponte Mosca 16.
Molino Domenico, p. Em. Filiberto 19.
Mutti rag. Federico, v. Porta Palatina 9.
Leonatti Emilio, v. Alfieri 20.
Delmastro Salvatore, galleria Geisser 3.
Donetti Enrico, v. Cernaia 16
Benedetto Pietro, v. Genova 21.

Organizzazione Mutua fra Soci dell'Unione Liberale Monarchica.

Consiglieri
Abrate Francesco, c. Ponte Mosca 16.
Campora cav. Franc., v. Crist. Colombo 44.
Sabbione avv. comm. Venanzio, v. Santa Chiara 15.
Toesca di Castellazzo avv. prof. conte Carlo, c. Siccardi 7.
Vernè Gio. Batt., v. Cervignasco 3.
Canelli Michele, v. Belfiore 10.

Donetti Enrico, v. Cernaia 16.
Gastaldi Raimondo, v. Melch. Gioia 9.
Goddio Guido, c. Inghilterra 43.
Magliano Pietro, v. Ricotti 2.
Vincio Giacomo, v. Cesare Battisti 11.

Segretario

Borbonese Edoardo, v. Matteo Pescatore 4.

Revisori dei conti

Molino Domenico, p. Em. Filiberto 19.
Mutti rag. Federico, v. Porta Palatina 9.
Rossi-Petrignani Pietro, c. Pr. Oddone 62.

Circolo Monarchico *Borgo San Salvario.*

Corso Valentino 1.

Ha per scopo la tutela e la propaganda di tutte le idee d'ordine, fondate sui principii monarchici e sulle nostre leggi fondamentali. Promuove e difende gl'interessi della regione ed apre i suoi locali per trattenimenti famigliari, letture, conferenze ecc. Ha pure nel suo seno una banda musicale.

Presidente

Semeria Antonio, c. Valentino 1.

Vice-presidenti

Spallarossa Edoardo, c. Dante 40.
Grappio Cesare, c. Dante 40.

Segretario-cassiere

Grappio Cesare, predetto.

Vice-segretario

Nigro Francesco.

Consiglieri

Bocchino Franc., v. Pallamaglio 16.
Cantatore avv. Franc., v. Pietro Giuria 35.
Grappio Battista, c. Dante 40.
Guerciotto Angelo, v. S. Secondo 24.
Picollo Mario, v. Berthollet 25
Siccardi Edoardo, v. Sacchi 16.
Spallarossa Luigi, c. Dante 40.

Maestro direttore del corpo musicale

Bellotti Giuseppe.

Club Monarchico *Mirafiori*

Strada comun. Mirafiori 972.

Presidente

Pelassa Giorgio, viale Stupinigi 940.

Segretario

Pannata Giov., str. castello Mirafiori 1022.

Associazione Nazionalista

Gruppo di Torino

Via Mazzini 28, p. 1°.

Presidente

Cian prof. Vittorio, v. Gio. Berchet 2.

Vice-presidenti

Baravalle avv. Carlo, v. Valeggio 18.
Medici del Vascello march. ing. Gio., corso Re Umberto 79.

Segretari

Battaglia Alberto, c. Re Umberto 42.
Sonzini Mario, c. Brescia 6.

Economo-cassiere

Ragazzoni generale Achille, via San Donato 9.

Delegato al Gruppo Giovanile

Bagnasco Domenico, v. Bidone 25.

Consiglieri

Bagnasco Domenico, predetto.
Bartoli prof. Giulio, c. Vinzaglio 11.
Bertacchi avv. Daniele, c. Inghilterra 2[illegible]
Bondon Gio., v. Quattro Marzo 4.
De Petro colonnello cav. Giorgio, v[illegible] Mazzini 1.
Lanzavecchia avv. Romualdo, v. S. Secondo 3
Rodano dott. Francesco, via Ettore De Sonnaz 7.
Vernazza dott. Vittorio, v. Cabotto 41.

Collegio dei Probiviri

Arrigo avv. Carlo, v. Mad. Cristina 11.
Casella rag. Alfredo, corso Vittorio Emanuele II, 24.
Pissavini avv. Luigi, via Corte d'Appello 9.
Vaschetti Scipione M., v. Susa 8.

Revisori dei conti

Landucci Ildebrando, v. S. Teresa 2.
Peretti dott. Gius., corso Vittorio Emanuele II, 66.

Gruppo Giovanile Nazion. Torinese

(Aderente all'Associazione Nazionalista).

Via Mazzini 28.

Presidente

Bagnasco Domenico, v. Bidone 25.

Segretario-Cassiere

Podda Italo, v. Accad. Albertina 3.

Consiglieri

Alloatti Guido, c. Vitt. Eman. II, 16
Costa Carlo, v. Maria Vittoria 10.
Mino Leone, c. Novara 23.
Podda Italo, v. Accademia Albertina 3.
Soletti rag. Francesco.

Segretariato Nazionalista del Piemonte

28 - Via Mazzini - 28

Membri

Angeloni prof. Italo Mario, c. Vittorio Emanuele II, 6.
Bagnasco Domenico, v. Bidone 25.
Bertacchi avv. Daniele, c. Inghilterra 29.
Bondon Giovanni, v. Quattro Marzo [illegible]
Zavattaro cav. Luigi, v. Napione 24.

Gruppo Piemontese dei Cavalieri del Lavoro

Presidente

[illegible] conte avv. Teofilo, senat. del Regno, v. Giuseppe Pomba 1.

Vice-presidenti

[illegible]oniazzi comm. E. L., corso Vittorio Emanuele II, 73.
[illegible]eschi ing. cav. Vittorio, c. Vittorio Emanuele II, 67.

Segretario

[illegible]etti cav. Carlo, v. Cibrario 27.

Cassiere

[illegible]sso cav. Giuseppe, c. Inghilterra 19.

Consiglieri

[illegible]ella comm. Oreste, v. Montevecchio 27.
[illegible]gni rag. comm. Giuseppe, v. Colli 20.
[illegible]ino cav. uff. Ernesto.
[illegible]rana cav. Oreste, c. Vinzaglio 28.

Lega fra esercenti, commercianti ed industriali

Fondata il 5 Marzo 1906.

Via Basilica 7-9, 15-16.

Presidente

[illegible]uglielmi cav. Guglielmo, c. Vittorio Emanuele II, 82.

Vice-presidenti

[illegible]retta cav. uff. Alessandro, c. Regina Margherita 125.
Castellano geom. Gio., c. Oporto 57.

Tesoriere

[illegible]retto Ernesto, v. Reggio 6.

Segretario generale

[illegible]erreschi Marcello, v. Vanchiglia 1.

Consiglieri

[illegible]rdain rag. cav. Lodovico, c. Regina Margherita 2.
[illegible]oscaglione Gabriele, p. Vittorio Emanuele I, 3.
[illegible] Bosco Giuseppe, v. Roma 10.
[illegible]orrone Pietro, corso Regina Margherita 144.
[illegible]roda cav. Ernesto, v. Mad. Cristina 34.
[illegible]ddler Nino, c. Vittorio Emanuele II, 76.
[illegible]avazza Luigi, v. S. Tommaso 10.
[illegible]artino rag. cav. Secondo, via Arsenale 19.
[illegible]ilanese Dalmazio, v. Villafranca 15.
[illegible]rsa rag. cav. Carlo, v. Susa 10.
[illegible]rcibello Luigi, v. Berthollet 7.
[illegible]olastri Carlo, galleria Nazionale.
Rovere Gius., c. Princ. Oddone 60.
[illegible]ciappo avv. Luigi, v. Montecuccoli 2.
[illegible]abacchi Felice, v. Cervino 1.
[illegible]abor Giuseppe, v. Venti Settembre 72.
[illegible]o Giuseppe, v. Po 45.

Revisori dei conti

Berutto Giacomo, c. Vittorio Emanuele, 5.
Calcagno avv. Giorgio, v. Madama Cristina 11.
Vianino Giuseppe, v. Tre Galline 2.

Sezione *Materassai*

Marcellino Em., *presid.*, v. Mazzini 44.
Salassa Dom., *vice-presid.*, v. Cernaia 38.
Marcellino Giuseppe, *segret.*, c. Vittorio Emanuele II, 65.
Costa Giacomo, *vice-segr.*, v. Belvedere 17.
Marino Costanzo, *consigl.*, v. Porta Palatina 24.
Bollito Giovanni, *id.*, v. Napione 1.
Sermenato Gaspare, *id.*, c. Vercelli 18.
Cantero Luigi, *id.*, v. Nizza 100.

Sezione *Negozianti vini.*

Motto Carlo, *presid.*, v. Alpignano 11.
Brosio Gio., *vice-pres.*, v. Nizza 71.
Gorlini rag. Aless., *segr.*, v. Virle 3.
Ferraris Gius., *consigliere*, c. Casale 116.
Beccaris Angelo, *id.*, v. S. Tommaso 29.
Cane Luigi, *id.*, Dock Dora, pad. *A.*
Serra Spirito, *id.*, p. Corpus Domini.

Sezione *Lattivendoli*

Ghigo Michele, *presidente*, v. Po 52.
Gurlino Giovanni, *vice-presid.*, v. Bava 7.
Pepino Giovanni, *segr.*, v. Lagrange 32.
Tribolo Antonio, *consigl.*, v. S. Donato 16.
Castelli Francesco, *id.*, v. Arcivescovado 5.
Masoero Franc., *id.*, v. Garibaldi 59.
Ortalda Mario, *id.*, v. Porta Palatina 8.

Sezione *Panettieri*

Begliatti Gius., *pres.*, v. Bricca 2.
Motetti Giovanni, *vice-pres.*, v. Drovetti 6.
Fornaresio Annibale, *segret.*, c. Vittorio Eman. II, 29.
Accomazzi Valentino, *cons.*, v. Artisti 8.
Cappio Alfredo, *id.*, p. Statuto 13.
Narcot Vincenzo, *id.*, v. Ormea 12.
Sorasio Antonio, *id.*, c. Casale 91.

Sezione *Negozianti Commestibili*

Plassa Luigi, *presid.*, v. Brandizzo 21.
Gandolfo Giacomo, *vice-presidente*, v. Belfiore 9.
Valle Michele, *segretario*, c. Oporto 40.
Gamba Lor., *consigl.*, v. Silvio Pellico 26.
Melano Gius., *id.*
Cagna Franc., *id.*, v. Borgo Dora 37.
Tabusso Paolo, *id.*, v. Baretti 12.

Sezione *Mercanti Sarti*

Cavallo Pietro, *presid.*, v. Pietro Micca 4.
Tabor Giacomo, *vice-pres.*, v. Venti Settembre 72.
Rossi Carlo, *segr.*, v. Pietro Micca 2.
Delfino Gius., *consigl.*, v. Roma 31.

Groppi Pietro, *id.*, v. Andrea Doria 9.
Moschini Ant., *id.*, v. San Francesco da Paola 44.
Pepino Gius., *id.*, v. Pietro Micca 15.

SEZIONE ***Macellai***

Colombino Andrea, *pres.*, v. Mazzini 12.
Torazza Luigi, *vice-pres.*, v. Garibaldi 38.
Lovera Carlo, *segr.*, v. S. Quintino 50.
Rosa Franc., *cons.*, v. Duch. Jolanda 9.
Cerutti Andrea, *id.*, v. S. Agostino 24.
Alfano Eugenio, *id.*, v. Montebello 6.
Vaschetti Michele, *id.*, v. Princ. Tomm. 14.

SEZIONE ***Tornitori in legno***

Darbesio Gius., *presid.*, v. Artisti 29.
Tonetti Gaud., *vice pres.* c. Palestro 2*bis*.
Zacco Leonardo, *segret.*, v. Barbaroux 14.
Cantù Michele, *consigl.*, v. Cavour 5.
Aprile Pietro, *id.*, v. Pio Quinto 20.
Inaudi Giacomo, *id.*, c. Verona 33.
Bonetti Gius., *id.*, v. Cagliari rimp. al 14.

SEZIONE ***Salsamentari***

Dellacasa Giovenale, *Presidente*, v. Garibaldi 57.
Berardo Matteo, *vice-presid.*, v. Po 30.
Steffanone Luigi, *segr.*, v. Maria Vittoria 2.
Giacobino Vincenzo, *consigliere*, via Berthollet 14.
Girardi Pietro, *id.*, v. Mazzini 27.
Martore Enrico, *id.*, v. Genova 2.
Zeme Roberto, *id.*, p. S. Carlo 11.

SEZIONE ***Costruttori edilizi***

Grometto geom. cav. Isidoro, *Presidente*, via Cibrario 28.
Macciotta geom. Baldassarre, *segr.*, via Massena 92.
De Bernardi Eug., *consigl.*, v. Magenta 57.
Boggio Gio., *id.*, v. Vassalli Eandi 17.
Tagna geom. Gius., *id.* v. Perrone 8.
Quadri prof. Pietro, *id.*, c. Siccardi 86.

SEZIONE ***Gelatieri***

Audisio Pietro, *Presid.*, v. Frabosa 25.
Perrona Alfredo, *vice-pres.*, c. Vittorio Emanuele II, 108.
Roi Gio., *segret.*, c. Reg. Margh. 152.
Messoira Gius., *cons.*, v. S. Domenico 45.
Coggiola Franc., *id.*, v. Reggio 3.
Poggio Ernesto, *id.*, v. Bidone 22.
Rolando Domenico, *id.*, c. Vinzaglio 70.

SEZIONE ***Fabbricanti e negozianti paste alimentari***

Toso Giovanni, *pres.*, v. Lagrange 39.
Cravetto Giov., *vice-pres.*, v. Rosine 2.
Richetta Domenico, *cons.*, v. Garibaldi 22.
Gallizio Luigi, *id.*, v. Nizza 183.
Moniotti Luigi, *id.*, v. Botero 16.
Rivotella Natale, *id.*, c. Reg. Margh. 193.

SEZIONE ***Mediatori***

Raviola Luigi, *Presidente*, v. Milano 10.
Vallino Angelo, *vice-presid.*, v. Roma 20.
Amico Giovanni, *segr.*, v. S. Domenico 5.
Bevilacqua Angelo, *cons.*, v. Bellezia 17.
Moglia Filippo, *id.*, v. Milano 10.
Fasoglio Angelo, *id.*, p. Palazzo di Città 6.
Garola Gregorio, *id.*, v. Juvara 18.

Unione Elettorale

Via Robilant 3.

Ha per iscopo di promuovere l'azione elettorale nella città e nella diocesi di Torino, propugnando l'applicazione de' principî religiosi, morali e sociali del Cristianesimo nella vita pubblica. Si divide in altrettante sezioni quante sono le circoscrizioni parrocchiali, mandamentali e collegiali ed è retta da un Comitato direttivo così composto:

Presidente
Bricarelli avv. Giacinto, v. Cernaia 30.

Membri
Bellardo Bernardo, v. Garibaldi 13.
Bellia cav. Edoardo, v. S. Francesco da Paola 36.
Crispolti march. Filippo, v. dei Mille 16.
Gianotti bar. Romano, v. Alfieri 17.
Maggia Piero, c. Moncalieri 602.
Milanesio rag. Stefano, v. Carlo Alberto 30.
Pescarolo Francesco, v. Bava 3.
Pisani Luigi.
Ramello Luigi, v. Cavallerizza 2.
Rondolino avv. Ferdinando, v. Bogino 16.
Torriani avv. Carlo, v. Manzoni 2.
Trova dott. Antonio, v. Pisa 43.
Valperga Carlo, strad. Nizza 266.
Zoppi avv. Giuseppe, v. Belfiore 20.

Segretari
Raineri cav. Annibale, v. And. Provana 3.
Villani Giulio, v. Vanchiglia 36.

Associaz. Democratico-Costituzionale

Via Venti Settembre 76.

Consiglio Direttivo

Presidente
Cavalli avv. cav. Paolo Gius., v. Venti Settembre 76.

Vice-presidente
Rovere Giovanni, p. Castello 23.

Cassiere economo
Raviglione rag. Eugenio, v. Cibrario 63.

Segretario
Camerano avv. Sabino, v. Assarotti 10.

Vice-segretario
Cellini rag. Augusto, v. Bertola 31 *bis*.

Consiglieri
Bonicelli ing. Enrico, v. Massena 20.
Olivetti comm. avv. Gino, v. Assarotti 11.
Monasterolo Pietro, v. Artisti rimp. al 10.
Marzocchi dott. prof. cav. Vitt., v. Massena 18.
Mellana rag. Pier Fil., v. Corte d'Appello 14.

Unione Conservatrice

Via Robilant 3.

Costituita in Torino nel 1882, è un centro di ritrovo per coloro che, convenendo nella necessità morale e sociale della conservazione dei principî d'ordine, di equità e di giustizia, si adoprano per farli trionfare, fondandosi sulle verità della religione cattolica e sul rispetto alle autorità costituite e alle leggi fondamentali.

Direzione
Bricarelli avv. Giacinto, v. Cernaia 30.
Asvoli conte Luigi, v. Marna 8.
Cisana cav. avv. Cesare, v. Barbaroux 29.
Cisati-Grimaldi march. Stanislao, corso Oporto 33.
Cirione di Viarigi nob. avv. cav. uff. Agostino, v. Assietta 39.
Collegadro di Cerrione conte Alessandro, via della Rocca 19.
Gianotti bar. avv. Romano, v. Alfieri 17.

Segretario
Raineri cav. Annibale, v. And. Provana 3.

Consiglio Regionale della G. C. I.

Via Roma 20.

Composto dei presidenti delle Federazioni giovanili diocesane del Piemonte e svolge nella regione azione cattolica secondo le direttive della Società della Gioventù cattolica italiana (Roma, via della Scrofa 70). Organo ufficiale: *Il Giovane Piemontese* (periodico illustrato).

Presidente
Torriani avv. Carlo, v. Manzoni 2.

Vice-presidente
Maggia Pierino, c. Moncalieri 602.

Assistente ecclesiastico
Gorelli can. avv. Guido, v. Lagrange 3.

Segretari
Collo Costanzo Domenico, v. Po 55.
Godda Luigi.

Federazione Giovanile Cattolica Torinese

Via Roma 20.

Scopo: Riunire ed organizzare l'azione dei diversi circoli giovanili cattolici della diocesi di Torino.

Presidente
Maggia Pietro, c. Moncalieri 602.

Vice-presidente
Fogliato Giorgio, v. Nizza 50.

Assistente ecclesiastico
Pittarelli teol. Giov., parr. SS. Pietro e Paolo, v. Saluzzo 25 *bis*.

Segretario
Sartori Giovanni.

Consiglieri
Tutti i presidenti o rappresentanti dei circoli giovanili cattolici diocesani aggregati alla G. C. I.

Lega Torinese di resistenza interna

Sede: Via Arcivescovado 1-*A*.

Presidente
Cavalli cav. avv. Paolo, v. Venti Settembre 76.

Vice-presidenti
Donn cav. Ettore Gaetano, c. Re Umberto 11.
Repaci avv. Francesco, v. Cernaia 6.

Segretari
Foà avv. Cesare, v. S. Massimo 44.
Castellano prof. Carlo, c. Vittorio Emanuele II, 44.

Associazioni che ne fanno parte:

Alleanza "terza Italia".
Associazione Democratica costituzionale.
Circolo Trentino.
Circolo Triestino.
Comm. Emigrazione Adriatico-Trentina.
Comitato Pro Italia Nova.
Comitato Pro Polonia.
Fascio individuale d'azione.
Lega d'azione antitedesca.
Partito Socialista Riformista Torinese.
Unione Social. Italiana – Sez. di Torino.
Società Dante Alighieri.
Società Juventus Nova.
Società Trento e Trieste.
Unione insegnanti scuole medie.
Unione operai italiani per la resistenza.
Unione Radicale Torinese.
Volontari territoriali.

☛ Veggansi nell'**Indice Nominativo** l'elenco e l'indirizzo delle

Società, Circoli ed Unioni diverse

non figuranti in questa rubrica per non averci comunicato i dati relativi alle singole Amministrazioni e Direzioni.

POSTE, TELEGRAFI E TELEFONI

DIREZIONE SUPERIORE DELLE POSTE E DEI SERVIZI ELETTRICI

Via Alfieri angolo via Arsenale, ☎ 14-87.

☛ **Orario degli uffici** ed **Estratto della Legge postale**, pag. 216 e seguenti.

Direttore superiore
Lavalle Michele, uff. ✱, comm. ✉, corso Princ. Oddone 63.

Direttore aggiunto
Bordano Emilio, ✱ e uff. ✉, c. Siccardi 31.

REPARTO I.
Gabinetto e Segreteria

Direttore
Bordano Emilio, ✱ e uff. ✉, predetto.

Segretario
Villa avv. Filippo, c. Vitt. Em. II, 68.

Primi ufficiali
Barbié Enrico, c. Vinzaglio 81.
Fontana Oscar, ✉, v. Susa 8.
Trinchero Lor., v. Accad. Albertina 32.

Ufficiali
Barberis Paolo, v. S. Anselmo 13.
Puddu dott. Arturo, v. Papacino 3.
Zuccotti Angelo, v. Massena 53.

Ausiliarie
Camusso Ang., v. S. Quintino 18.
Colombo Emma, v. Principe Tommaso 17.
Cottone Giacinta, v. S. Quintino 6.
Puglisi-Sega Elda, v. Amedeo Peyron 9.
Gaidano Rosa, v. Saluzzo 42.
Stringa Ernesta, v. Polonghera 47.
Borghi Ragazzoni rag. Cristina, v. Cibrario 19.

REPARTO II.
Amministrazione - Servizi Postali

Direttore
Manzetti Vittorio, ✉, v. Montiglio 7.

Segretario
Astuti Annibale, v. Po 43.

Primi ufficiali
Aliberti Aless., v. Cernaia 16.
Arfinetti Gius., c. Valentino 40.
Garitta Carlo, c. Re Umberto 42.
Scaraffia Carlo, v. Po 35.

Ufficiali
Brunelli Silvio, c. Vittorio Eman. II, 71.
Serono Pietro, v. Massena 53.
Trizzino Carmelo, v. Baretti 12.
Agnone Ugo, c. Francia 5.

REPARTO III.
Amministrazione – Servizio telegrafico

Direttore
Capello Alessio, ✉, v. Bidone 5.

Primi ufficiali
Andorno Felice, v. Princ. Tommaso 14*bis*.
Audisio Evaristo, v. Boves 5.
Bellisio Sebastiano, c. Dante 43.
Perosino cav. Ignazio, v. Madama Cristina 19.

Ufficiali
Manni Gio. Batt., v. Cesana 109.
Ponti Carlo, v. Venti Settembre 46.
Toselli Tomaso, v. Saluzzo 87.

Ausiliarie
Camici Anna, v. Gius. Grassi 12.
Gila Aliberti Antonia, c. Vigevano 10.

REPARTO IV. **Ragioneria.**

Direttore
Massabò Maurizio, ✉, v. Artisti 16.

Capi ufficio
Bonvicini rag. Arturo, v. Assarotti 10.
Ottone Giovanni, v. Venti Settembre 12.

Primi ufficiali
Bussa Luigi, v. S. Quintino 48.
Carando Luigi, v. Artisti 13.
Crespi Carlo Alberto, v. Nizza 17.
Garavelli Alessandro, v. S. Anselmo 28.
Gavirati Giulio, ✉, v. Sacchi 42.
Lagnafietta Giuseppe, v. Bonafous 9.
Minoia Giannangelo, v. S. Quintino 6.

Ufficiali
Carnevale Leonardo, corso Principe Oddone 44.
D'Amico Domenico, v. Venasca 5.
Frola Marcellino, v. Monferrato 13.
Pastorini Paolo, v. Vinc. Vela 29.
Raffa Cosmo, v. Belfiore 86.
Riso rag. Luigi, v. Vanchiglia 11.
Riso Amedeo, v. Vanchiglia 11.
Vuetaz Pietro, c. Regina Margherita 98.

Ausiliarie
[illegible]io-Ferreri Modesta, v. Massena 5.
[illegible]staldi Carlotta, v. Pastrengo 20.
[illegible]mone Francesca, v. S. Chiara 20.
[illegible]oretti-Cattaneo Matilde, via San Tommaso 28.

Ufficiali d'ordine
[illegible]zzuti Amedeo, c. Vitt. Eman. II, 70.
[illegible]atti Sebastiano, v. Pr. Tommaso 33.
[illegible]etti Antonio, v. Mazzini 19.
[illegible]ria Agostino, v. S. Teresa 15.

Cassa Provinciale Poste e Telegrafi

Cassiere titolare
[illegible] Adolfo, ✉, v. Ospedale 51.

Ufficiali
[illegible]a Domenico, v. Gius. Pomba 9.
[illegible] Franc., v. Cibrario 14.
[illegible]alla Gius., v. Pastrengo 20.
Massabò Franc., v. Artisti 16.
[illegible]aggio Pietro, str. di Collegno 451.
Pastorino Paolo, v. Leonardo da Vinci 2.
[illegible]es Carlo, v. Baretti 27.

Controllori
[illegible]drola Emilio, v. Campana 20.
[illegible]alza Annibale, v. Belvedere 26.

Ausiliaria
[illegible]sso Luigia, v. Barolo 5.

Ufficio cambio vaglia inglesi e americani.

Capo ufficio titolare
[illegible]monti Alessandro, v. Assarotti 10.

Ufficiali
[illegible]essa Achille, v. Duch. Jolanda 7.
[illegible]vasi Cesare, v. Cibrario 27.
[illegible]fido Erasmo, v. Montebello 6.

Ausiliarie
[illegible]ta Maria Teresa, v. Superga 4.
[illegible]bsch-Perotti Maria, via Venti Sett. 5.
Perenno Rosa, v. Napione 9.
[illegible]nzano Mondo Teresa, v. Torricelli 38.
[illegible]veri Trabucco Elodia, v. Parini 12.
[illegible]Agnese ved. Fantini, v. Donati 15.
[illegible]aglione Rosa n. Cappa, v. S. Secondo 56.

Ufficiali d'ordine
[illegible]magistris Antonio, p. Paleocapa 2.
[illegible]tti Guido, v. Carlo Alberto 28.

Magazzino Carte Valori.

Magazziniere
[illegible]a Giacomo, ✉, v. Gius. Pomba 9.

Vice magazziniere
N. N.

Controllore
[illegible]a Gius., v. Montebello 32.

Ufficiali
[illegible]e Gio. Giorgio, v. S. Secondo 94.
[illegible]nio Massimo, v. Silvio Pellico 8.
De Santis Gino, v. Vittorio Amedeo 13.
Frola Marcellino, v. Monferrato 13.

Ufficiale d'ordine
Caratti Carlo Ambr., v. Montevecchio 21.

Economato e Magazzino telegrafico

Capo ufficio titolare
Luzzato Moisè, p. Vitt. Em. I, 24.

Capo ufficio
Beylis Gio., ✉, v. S. Quintino 45.

Ufficiali
Languasco dott. Renzo, v. Melchior Gioia 4.

Ufficiali d'ordine
Pasta Angelo, v. S. Secondo 38.

Deposito Principale Telegrafi
☎ 53-89.

Reggente il deposito
Marcellino Claudio, v. Gioberti 84.

Primi ufficiali
Andorno Felice, v. Princ. Tommaso 16*bis*.
Cappa Riccardo, v. Bidone 5.

Ufficiali
Bertorello Lorenzo, v. Gioberti 64.
Giuganino Vittorio, c. Reg. Margherita 81.

Ausiliaria
Folli Canta Domenica, c. Orbassano 25.

Ispettorato Distrettuale Superiore Poste e Telegrafi
☎ 64-30.

Ispettore superiore
Bossaglia Cesare, comm. ✉, uff. ✱, corso Francia 98.

Ispettore principale
Benedettelli Silio, ✱, ✉, p. Statuto 9.

Ispettori aggiunti
Ravetta Alpinolo, ✉, v. Orto Botanico 8.
Viotti Pietro, ✉, v. Talucchi 1.
Pozzi Ottavio, ✉, c. Vitt. Em. II, 16.
Levi dott. Federico, p. Statuto 3.
Avidano rag. Fiorello, c. Peschiera 171.
Giacardi rag. Gio., c. Vitt. Eman. II, 92.

Segreteria dell'ispezione
Puddu Luino Gio. Redenta, v. Papacino 3.
Bettini Maria ved. Ippoliti, p. Vittorio Emanuele I, 14.

Verificatore negli uffici centrali della Posta
Marchisio Felice, v. Mazzini 54.

Verificatori nell'Ufficio postale di Torino Stazione.
Lapierre Ferdinando, *primo uff.*, via Genovesi 9.
Pasino Ed., *primo uff.*, via Valperga Caluso 15.
Savoino Lodov., *primo uff.*, v. Madama Cristina 89.

Ispezione Circoscrizionale del Movimento.

Ispettore

Brandazza Paolo, ☎, v. Saluzzo 83.

Capolinea principale

Sartirana Pilade, ☎, v. Principe Tommaso 3

Capo linea

Fessia Andrea, v. S. Secondo 37.

Ufficio Poste Pacchi Dogana Torino.

Piazza San Martino (Docks).

☎ 14-84

Capo ufficio titolare

Falice cav. Edoardo, v. Goito 2.

Ufficiali postali

Borelli Isaia, c. Francia 1.
Scarzella Leonardo, v. Amedeo Peyron 9.

Ufficiale d'ordine

Berardi Gio., v. Bonzanigo 3

Ufficio Poste Torino Pacchi a domicilio.

Capo ufficio titolare

Monziani Giuseppe, corso Vittorio Emanuele II, 63.

Primo ufficiale

Magnetti Cesare, v. Marco Polo 11.

Ufficiali

Boggio Pietro, p. Madama Cristina 3.
Eula Raimondo, v. Bava 37
Fumasuoli Luigi, v. Pastrengo 20.
Fumasuoli Mario, v. Pastrengo 20.
Reccosta Salvatore (Zona di guerra).
Tirante Camillo, v. Bernard Galliari 14.

Ufficiali d'ordine

Bellezza Orazio, v. Gasometro 6.
Ceraso Alfonso, v. S. Giulia 43.
Parmentola Francesco, v. Madama Cristina 78.
Picco Giorgio, v. Borgo Dora 32.
Ricca Carlo, v. Gropello 10.
Usseglio-Polatera Clemente, v. Monginevro 4
Marzan Pietro, ricevitore profugo di Verzegnino, v. Nizza 39.

Ufficio Poste Torino Pacchi Ferrovia.

Capo-ufficio titolare

Calderino Pietro, v. Valperga Caluso 6.

Sottocapi

Albanese Filippo, v. Venti Settembre 43.
Barberis Paolo, v. S. Secondo 7 *bis*.
Calosso Pietro Mario, v. Marco Polo 11.

Ufficiali

Cauda Felice Adolfo, c. Valentino 4.
Chiesa Secondo, c. Cairoli 22.
Ferrua Mario, v. Silvio Pellico 4.
Ghidella Vittore, v. S. Secondo 35.
Possevini Augusto, v. Artisti 16.

Ufficiali d'ordine

Danna Andrea, v. Nizza 9.
Giovando Carlo Luigi, v. Gasometro 2[illegible]

Direzione delle costruzioni telegraf. e telefoniche

Via Alfieri (Pal. Poste e Telegrafi)

☎ 14-86

(già Ispezione della Sez. Telegrafica).

Direttore Principale

Piccaglia Luigi, ✱, ☎, v. Montebello 4

Direttori

Comi Gio. Leopoldo, ☎, v. Cabotto 24.
Jorio Enrico Pio, ☎, v. S. Quintino 41.

Capo ufficio

Masoero Stefano, v. Garibaldi 59.

Ufficiali

Antonioli Luigi, v. Nizza 76.
Borgis Antonio, v. Goito 8.
Ferrero Gius., c. Regina Margherita 81.
Giulino geom. Biagio, v. Maria Vittoria 21

Direzione Locale delle Poste di Torino.

Via Alfieri (Pal. Poste), ☎ 49-40.

Direttore

Barbosa Costantino, ✱, uff. ☎, p. Carlo Felice 12.

Segreteria.

Capo ufficio

Solaro Giorgio, v. Madama Cristina 77

Ufficiali

Ferrero Vittore, v. Bava 36.
Biglia Enrico, v. Cernaia 22.

Ausiliaria

Perosino Margherita Adele, via Madama Cristina 19.

Ufficio di distribuzione.

Capo ufficio reggente

Bona cav. Amedeo, v. Baretti 26.

Sotto-capi ufficio

Antenucci Giovanni (Posta militare)
Arditi Luigi, c. Regina Margherita 15.

Ufficio I. - Raccomandate. (Accettazione).

Capo ufficio reggente

Gelli Ciro, v. Villa della Regina 9.

Sotto-capo controllore

Massobrio dott. Giulio, v. Maria Vittoria 38.

Ufficio II. - Raccomandate. (Distribuzione).

Capo ufficio

[illegible]no Luigi, v. Sebastiano Valfrè 18.

Sotto-capi ufficio

[illegible]ni Luigi, v. Bologna 23.
[illegible] Onofrio.

Ufficio Vaglia.

Capo ufficio

[illegible] Langhi nob. Pio, v. Giannone 3.

Sotto-capo ufficio

[illegible] Gio., v. Ottavio Revel 5.

Capo ufficio-controllore

[illegible]e Vittorio.

Ufficio Risparmi

Capo ufficio

[illegible]alini cav. Antonio, v. Schina 5.

Sotto-capo ufficio

[illegible]no Carlo, v. Barbaroux 29.

Controllore

[illegible]one Gaspare, v. S. Donato 23.

Personale della Direzione.

Primi ufficiali

Basso Luigi, v. Madama Cristina 34.
Casalini Luciano, v. dei Mille 33.
Lamberto Gio. Battista, v. Arsenale 41.
Marcenaro Pietro, c. Valentino 7.
Mare di Melchiorre, c. Oporto 5.
Narbona Giuseppe, v. Montemagno 40.
Nasi nob. Gustavo, v. Cernaia 42.

Ufficiali

Astori Alberto.
Barberis notaio Paolo, v. S. Anselmo 13.
Bo[illegible] dott. Mario, posta militare.
Bonomo dott. Francesco, posta militare.
Bottino Angelo, v. Ormea 49.
Brada Bruno, v. Baretti 17.
Cappa Gio. Agostino, posta militare.
Cassezza Antonio, servizio militare.
Castagno Edoardo, v. Massena 46.
Cerrato Demetrio, v. Gropello 10.
Corrado Corradino, serv. militare.
Costa Giuseppe, p. Statuto 9.
De-Genissiaz Guido, v. Mazzini 60.
Del Dottore Umberto, p. Montebello 33.
Della Monaca Domenico, v. Roma 19.
Fassio Vittorio, v. Orto Botanico 26, servizio militare.
Lemmo Gius, v. S. Franc. da Paola 2.
Marina Nicola, p. Carlo Felice 16.
Mazzini Eligio, v. Montevecchio 15.
Pertusati dott. Carlo, v. Manzoni 2.
Raccondo Elvio, v. Garibaldi 37.
Vachino Domenico, v. Sacchi 32.

Ufficiali d'ordine

Anselmino Enrico, v. Boucheron 8.
Ava Pier Olimpio, p. S. Carlo 1.
Bottero Ernesto Gio., v. Gioberti 70.
Burzio Venanzio, v. Massena 63.
De Lorenzo Angelo, v. Volta 5.
Folli Fausto, v. Roma 39.
Foraboschi Domenico, v. Castagneto 5.
Gatti Bartolomeo, v. Maria Vittoria 27.
Lanfranco Gio., v. S. Donato 53.
Perenno Angelo, v. Napione 9.
Rabaghatti Bernardo, v. S. Secondo 44.
Rubeo Domenico, v. Vanchiglia 33.
Talice Teobaldo, v. Princ. Tommaso 16.
Terziano Luigi, v. S. Massimo 47.
Vocaturo Paolo, v. Venti Sett. 20.

Direzione Locale Telegrafi

Via Alfieri (Pal. Poste Telegr.), ☎ 7-09

Succursale Borsa – v. Ospedale 26.

Direttore locale reggente

Folli dott. Pietro, ☎, c. Orbassano 41

Direttore aggiunto

Magrini Vincenzo, c. Reg. Margherita 98 *bis*

Direttori di turno

Capello Serafino, p. Carlo Eman. II, 8.
Tagliano Gio., v. S. Massimo 9.

Segretario

Roggero Alberto, v. Bogino 13.

Ufficio di Segreteria.

Segretario

Nasi Franc., v. Lamarmora 41.

Ufficiali

Camilla Gius., v. Bidone 5.
Marini Mario, v. Lagrange 32.
Miniotti rag. Gio., v. Perrone 8.
Oliver Alfredo, v. Po 44.
Algostino Antonietta, *ausil.*, v. Schina 3.

Controllore

Gianoglio Giovanni, p. Montebello 33.

Capi ufficio

Baralis Felice, c. Vitt. Eman. II, 104.
Toselli Gio. Maria, c. Reg. Margherita 81.

Primi ufficiali

Audino Emilio, c. Reg. Margherita 88
Barbero Luigi, v. Venti Settembre 58.
Bertolino cav. Ubaldo, c. Vitt. Em. II, 20.
Borghi Alfredo, v. Vanchiglia 32.
Brandazza Antonietta, v. Saluzzo 83.
Buscaglione Pietro, v. S. Secondo 3.
Cornagliotti Emilio, v. Napione 39.
Delmare cav. Salvatore, v. S. Giulia 45.
Diani Paolo Gaetano, v. Cibrario 61.
Millone Cesare, p. Castello 14.
Narbona Pietro, ☎, v. Chieri 4.
Norzi Elia, v. Cernaia 40.
Perosino Eugenio, v. Arnaz 11.
Perrone Raffaele, v. Cristoforo Colombo 33.
Pezzia Gio. Batt., c. Vitt. Em. II, 102.
Quaglia Pier Camillo, v. Matteo Pescatore 1.
Rondelli Ugo, v. S. Giulia 47.
Ugo Agostino, c. S. Maurizio 19 int. 18.
Vercelli Gius., v. Venti Settembre 20.

Ufficiali

Andriola Paolo, v. Luserna 1.
Balestrazzi Gius., v. Enrico Cialdini 55.
Bartolotta Angelo, v. Baretti 17.
Bartolotta Gioachino, v. Baretti 17.
Bellomonte Domenico, v. Belvedere 17.
Bernabò Corrado, v. Cibrario 25.
Bertolo Gio., c. Reg. Margherita 96.
Bima Angelo, v. S. Fermo 8.
Bonomo Ernesto, in missione.
Borghi dott. Carlo, v. Cibrario 19.
Borsi Guido, v. Venti Settembre 38 *bis*.
Braida Giacomo, v. S. Secondo 16.
Calabrò Antonio, v. Digione 7.
Camaretti Alberto, v. Massena 91.
Camiciotti Dante, v. Alfieri 22.
Camisassa Edoardo, v. Cibrario 26.
Cammarota Nicola, v. Venti Settembre 74.
Capello Guglielmo, v. Talucchi 2.
Carafa Luigi, v. Po 2.
Casalis Francesco, v. Silvio Pellico 4.
Cavallero Giovanni, corso Vittorio Emanuele II, 29.
Cavallo Michele, v. Sassari 8.
Chimienti Antonio, v. Passalacqua 4.
Ciarli Paolo, c. Bramante 25.
Cocchi Giorgio, v. S. Secondo 19.
Cornagliotti Edgardo, v. Napione 39.
Cornagliotti Ugo, v. Napione 39.
D'Alessandro Giov., v. Lagrange 24.
Di-Pietro Francesco, v. dei Mille 52.
Dogliotti Crispino, v. Amedeo Peyron 52.
Donzelli Edoardo, v. S. Massimo 31.
Errico Francesco, c. Castelfidardo 13.
Faccone Pasquale, v. Po 44.
Fachinotti Ezio, c. Princ. Oddone 63.
Fassino Albino, v. Fossata 11.
Ferrero Alfonso, v. S. Anselmo 2.
Ferretti Federico, v. Gioberti 64.
Franzetti rag. Giulio, v. Bologna 23.
Gallia Emilio, 🚌, v. S. Teresa 1.
Gambaudo Ferdinando, v. Belfiore 5.
Gambone Domenico, v. S. Francesco da Paola 33.
Geri Luigi, v. Marochetti 26.
Gregorio Domenico, v. Gioberti 90.
Guglielmi Guglielmo, c. Vittorio Emanuele II, 110.
Guli Giuseppe, p. Carlo Eman. II, 8.
Laurenzi Ercole, v. Alfieri 22.
Maccagno Lorenzo, v. Andrea Doria 1.
Mainero Bernardo, c. Re Umberto 50 *bis*.
Maraziti Carlo, v. S. Agostino 3.
Mattone Paolino, v. Cibrario 47.
Michelini Ugo, v. Misericordia 1.
Migliore Francesco, v. Borgone 16.
Mimolo dott. Giuseppe, c. Valentino 9.
Moccagatta Carlo, c. Re Umberto 51
Mocchiutti Aurelio, v. Mazzini 37.
Molino Enrico, v. Mazzini 34.
Montano Alberto, v. Massena 91.
Nesi Pasquale, v. Alfieri 22.
Pala Fiorenzo, v. Vincenzo Vela 37.
Pattarino Gio., v. Superga 25.
Petruzzi Vincenzo, v. S. Secondo 56.
Ponti Carlo, v. Venti Settembre 46.
Puglisi Giuseppe, v. Amedeo Peyron 9
Quartulli Cesare, v. Madama Cristina 17
Quirico Ermello, v. Monginevro 46 *bis*.
Ravera Guglielmo, v. Ormea 8.
Reale Giov. Batt. v. Barbaroux 10.
Rigano Stellario, p. Carlo Eman. II, 8.
Rolfi Carlo, v. S. Secondo 56.
Rossi Gaetano, c. Francia 109
Rovero Lorenzo, c. Castelfidardo 1.
Sampietro Giuseppe, v. Legnano 17.
Sanzo Francesco, v. Ospedale 8.
Semeria dott. Aless., v. delle Rosine 6.
Signoretti Gino, v. Urbano Rattazzi 3.
Signoretti Umberto, v. S. Tommaso 28.
Trigali Luitpoldo, v. Cibrario 49.
Urso Giuseppe, c. Castelfidardo 17.
Villa Agostino, v. Goito 11.
Zanda rag. Oddone, c. Vitt. Eman. II, 19.

Ausiliarie

Aghemio-Rosso Vittoria, c. Ponte Mosca 10.
Aymar Angiolina, v. Maria Vittoria 30.
Bachi-Iubert Edvige, corso Vittorio Emanuele II, 111.
Barbero-Croce Emma, v. Venti Sett. 58.
Bargis Filippina, v. Amedeo Avogadro 16
Bargis Maria, v. Marna 9.
Battagliotti Emilia, v. Sebast. Valfrè 18.
Benso Teresa, v. Saluzzo 13.
Bertrand-Vellino Rosa, v. Cibrario 26 *bis*.
Bossano Emma, v. Marco Polo 41.
Bruno Pia, v. S. Secondo 26.
Camici Anna, v. Giuseppe Grassi 12.
Cassin Lea, v. S. Quintino 11.
Castellano Marmori Anna, v. S. Quintino 6.
Castelli Marcellina, v. S. Quintino 6.
Clerici Giuseppina, v. Plana 5.
Colli-Tibaldi Edvige, v. Milano 3.
Corbella M. Giacinta, c. Pr. Oddone 36
Corino Margherita, v. S. Quintino 23.
Craveri Eugenia, c. Reg. Margherita 90.
Davico Angiolina, v. Cernaia 42.
Defilippi Clotilde, v. Saluzzo 25.
Destefanis Emilia, R. Convitto Vedove e Nubili.
Doglio Serafina, v. S. Quintino 6.
Ferrando Dora, v. Piazzi 16.
Ferraris Margherita, v. Mad. Cristina 11.
Ferrero Maria, c. Orbassano 33.
Floris Lydia, v. Cibrario 29.
Gaido Laura, v. Genova 24.
Gaja-Cravino Clot., v. Montevecchio 15.
Gaja-Galliano Carlotta, v. Roma 15.
Gariglio-Gullino Giov^a, v. Venti Sett. 15.
Gerbino Palmira v. Balme 5.
Ghibaudo Anna, v. Villafranca 57.
Migliore-Tuninetti Maria, v. Borgone 16.
Mimolo-Sartoris Caterina, c. Valentino 9.
Minoli-Jacchetti Malvina, v. Ospedale 9.
Mirani-Pagani Anita, v. Belfiore 20.

Nicoletti Piera, v. Michelangelo 18.
Olivetti Corilla, p. Solferino 6.
Osimo Olga, v. Roma 4.
Pennuzzi-Alasia Virginia, v. S. Secondo 56.
Peraglia Virginia, v. Matteo Pescatore 1.
Pissono-Rosso Enrica, v. S. Quintino 48.
Rocca Giuseppina, v. Bava 1.
Rocca Agnese ved. Fantini, v. Donati 15.
Rosando Emilia, c. Regina Margherita 126 (caserma Pompieri).
Rosa Cunegonda, v. Rossini 32.
Salvagno-Rossi Petronilla, R. Convitto Vedove e Nubili.
Schepisi Antonia, v. Alfieri 24.
Segre-Pinzauti Emma, v. Ces. Battisti 9.
Tomè Luigia, v. Nizza 11.
Truffi Luigia, v. Massena 19.
Vercelli-Ratti Giov^a, v. Venti Sett. 20.

Ufficiali d'ordine

Castelli Attilio, v. S. Quintino 6.
Ganguzza Rosario, v. Saluzzo 23.
Oreglia Giovanni, c. Oporto 47.
Sappa Giovanni, v. Venti Settembre 16.

Officina meccanica telegrafica.

Capo-officina

Rossi Epifanio, v. Legnano 6.

Meccanici

Cosa Edoardo, v. Alfieri 8.
Dell'Aglio Baldassarre, v. Buniva 4.
Garavoglia Umberto, v. Carlo Alberto 24.
Moretta Luigi, v. Asti 23.
Ponzano Luciano, v. Bidone 17.
Silvola Ercole, v. Baretti 8.
Torre Giovanni, c. Oporto 17.

Ufficio Postale Corrispondenze

Torino Ferrovia P. N. 🚂 14 - 85.

Direttore principale

Vandone cav. Carlo, v. Silvio Pellico 16.

Direttore di turno.

Francolino cav. Epamin., via Pio Quinto 11 *bis*

Capi ufficio

Borra Pietro, v. Mad. Cristina 104.
Desderi Giacinto, v. Belfiore 5.
Laugeri Carlo, v. Gioberti 60.
Manassero Carlo, v. Mazzini 54.
Sisso Roberto, v. Vanchiglia 11.
Spinosa Gaetano, c. Reg. Margherita 24.

Primi ufficiali

Armand Ernesto, v. S. Quintino 5.
Bassi Ernesto, c. Re Umberto 33.
Bergaglio Giuseppe, v. Crist. Colombo 46.
Boschetti Nicola, v. Petrarca 7.
Beer Amedeo, v. Montebello 24.
Cavaglià Alessandro, v. Donizetti 7.
Cesali Franc., v. Venti Settembre 9.
Craveri Feder., v. Pallamaglio 16.
Craveri Giovanni, v. Sacchi 14.
De Marchi Francesco, v. S. Secondo 11.
Ferrero Giacinto, v. Berthollet 31.
Musso Felice, v. Legnano 6.
Peverati Gio., v. Saluzzo 25.
Ramonda Filippo, v. Mazzini 34.
Ruschena Abele, v. Mad. Cristina 34.
Sanguineti Emilio, v. Mad. Cristina 34.
Severina Pietro, v. Nizza 31.

Ufficiali

Aimo Giorgio, v. Nizza 31.
Alessi Liberto, v. S. Secondo 14.
Anselmi Angelo, v. S. Giulia 14.
Angela Luigi, v. Gioberti 48.
Appendini Francesco, v. Maria Vitt. 46.
Arrigoni Tommaso, v. Superga 4.
Astolfo Giovanni (Zona di guerra).
Avico Giovanni, v. Saluzzo 83.
Bacci Giuseppe (Zona di guerra).
Badii Aldo (Zona di guerra).
Balestrero Matteo, c. Francia 83.
Barone Giuseppe, v. Villafranca 76.
Barra Francesco, v. Canova 14.
Benzi Mario (Zona di guerra).
Bergamino Carmine, v. Massena 5.
Bergia Michele, c. Orbassano 20.
Berio Gius., v. Sacchi 36.
Borgogno Gius., c. Grugliasco 6.
Borzi Salvatore, v. Piave 5.
Brusa Mario, v. Galliari 31.
Busti Giovanni, v. Amerigo Vespucci 9.
Cabiati Emanuele (Zona di guerra).
Cabiati Luigi (Zona di guerra).
Cabiati Roberto, (Zona di guerra).
Cairola Bartolomeo, v. S. Secondo 99.
Cammarota Gius., v. Nizza 33.
Campesi Ferruccio, v. Massena 43.
Capello Paolo, v. Mazzini 34.
Cappella Donato, c. Valentino 1.
Carta Gius., v. Saluzzo 7.
Cassé Attilio, c. Vitt. Eman. II, 28.
Cesari Arturo, c. Vitt. Eman. II, 108.
Ciamillo Luigi, v. Valperga Caluso 15.
Cirio Alberto, p. Mad. Cristina 3
Collo Angelo, v. Sacchi 2.
Consentino Basilio, v. Balbo 25.
Cortella Giuseppe, c. Siccardi 53.
Cotto Alfredo, v. Morosini 11.
Curreli Alfonso (Zona di guerra).
De Benedetti Mario, v. Belfiore 37.
Delfino Vinc., v. S. Franc. da Paola 29
Di Lorenzo Tommaso, v. Saluzzo 21.
Enrietti Pietro, c. Oporto 38.
Epifani Pietro (Zona di guerra).
Eula Raimondo, v. Bava 37.
Fiscon Antonio, v. Saluzzo 5.
Gallian Claudio, v. Silvio Pellico 17.
Gallian Giovanni, v. Silvio Pellico 17.
Gallo Giacomo, c. Orbassano 29.
Genta Pietro, p. Statuto 4.
Giani Giovanni, v. Mad. Cristina 26.
Gigli Manlio (Zona di guerra)
Giugiaro Paolo, v. S. Anselmo 20.

Greco Paolo (Zona di guerra).
Lenzi Amato, v. S. Secondo 16.
Lingua Giovanni (Zona di guerra).
Lostumbo Francesco, v. S. Francesco da Paola 41.
Marchio Paolo, v. Mazzini 38.
Marchis Oreste, v. Silvio Pellico 2.
Marcone Italo, v. Venti Settembre 78.
Marina Alfredo, v. Lagrange 28.
Martinengo Attilio, v. Petrarca 7.
Martinez Arturo, v. Mazzini 46.
Massaro Salvatore, v. Mad. Cristina 28.
Mazza Roberto, c. Re Umberto 50 *bis*.
Mazzei Ernesto, v. Mazzini 15.
Molinatti Luigi, v. Barbaroux 4.
Morando Gerolamo, v. Belvedere 26.
Muscetta Donato, v. Sacchi 12.
Nardini Fernando (Zona di guerra).
Nebbia Mario (Zona di guerra).
Nicolli Gius., via Ventiquattro Maggio 6.
Pane Serafino, v. Matteo Pescatore 3.
Pasqua Giovanni, v. Nizza 29.
Pasquariello Raffaele, v. Villafranca 76.
Peiuso Edoardo, v. Montevecchio 15
Perotto Giuseppe, v. Montevecchio 7.
Petrarca Michele, v. Marco Polo 5.
Peyron Mario, v. Gioberti 14.
Pianfetti Francesco, v. Berthollet 23.
Poli Edoardo, via Valsalice 61 (Villa Soldati).
Porrino Pasquale, v. Sacchi 34.
Prandi Gius., v. S. Secondo 44.
Prato Carlo, v. Cesana 115.
Ramella Ernesto, v. Montevecchio 11.
Reale Saverio, v. Madama Cristina 24.
Reolfi Giovanni, v. Belfiore 41.
Rezza Guido, c. Ferruccio 40.
Roberti Giovanni Battista, v. Duchessa Jolanda 20.
Rocco Paolo, c. Presid. Wilson 8.
Rolando Giuseppe, v. Aurelio Saffi 4.
Rosati Leone (Zona di guerra).
Rosso Giuseppe, c. Valentino 40.
Rubini Antonio, v. S. Quintino 52.
Saettone Giac., v. Ventiquattro Maggio 6.
Saies Luigi, v. Silvio Pellico 16.
Salvadori Alessio Salvad., v. S. Secondo 31.
Savatteri Carmelo (Zona di guerra).
Supparo Giacinto, v. Belfiore 19.
Trinchero Ettore, v. Saluzzo 17.
Trois Elisio (Zona di guerra).
Truscello Saverio (Zona di guerra).
Wittiman Umberto (Zona di guerra).
Zo Giuseppe, c. Valentino 26.
Zurletti Pietro, c. Vitt. Eman. II, 40.

Alunni

Amerio Ferruccio, v. Mazzini 34.

Ufficiali d'ordine

Argenti Antonio, v. Massena 107.
Bruni Pasquale, v. Bern. Galliari 10 *bis*.
Capussotti Lorenzo, c. Vinzaglio 66.
Cerruti Giovanni, v. Belvedere 11.
Chinazzi Francesco, v. Belfiore 70.
Donnet Paolo, v. Princ. Tommaso 12.
Fessia Eugenio, v. Gioberti 29.
Gaia Vittorio, c. Princ. Oddone 10.
Gandolfi Pietro, v. Bern. Galliari 14
Giacosa Teresio, c. Duca di Genova 11
Lucat Alfredo, v. Mad. Cristina 21.
Macchia Luigi, v. Nizza 80.
Martinelli Annibale, v. Ormea 40.
Menon Antonio, v. Madama Cristina 6.
Palmucci Arturo, v. Belfiore 34.
Pernigotti Gaetano, c. Re Umberto 89.
Pezzana Franc., v. Princ. Tommaso 17
Piloto Annibale, corso Vittorio Emanuele II, 90.
Pinardi Giuseppe, v. Nizza 7.
Podestà Giovanni, c. Duca di Genova 10.
Ponzano Sebastiano, v. Goito 16.
Pozzi Carlo, v. Princ. Tommaso 16.
Quarra Luigi, c. Vitt. Em. II. 98.
Reyneri Silverio, v. Madama Cristina 32
Ristori Giuseppe, c. Siccardi 51.
Roccia Marco Domenico, v. Baretti 25
Rolla Antonio, v. Gasometro 10.
Rubino Giuseppe, v. S. Anselmo 13.
Russo Giuseppe, v. S. Anselmo 2.
Scaglione Pietro, v. S. Secondo 56.
Valentini Pietro, v. Belfiore 5.
Viano Pietro, v. Argentero 4.

Ausiliaria

Rubino Ippolita, v. S. Anselmo 13.

Ricevitori degli Uffici Postali e Telegrafici

(Succursali).

(Per l'ubicazione degli Uffici vedere a pag. 216)

1. Sacco Federico, v. Sacchi 12.
2. Cordoni dott. Pietro, c. Quint. Sella 6.
3. Meotti Giov.a ved. Pioda, c. Francia 79.
4. Gila Edoardo, c. Vigevano 10.
5. Buggiu Maria, v. Nizza 122.
6. Gastaldi Angela, c. Peschiera 169.
7. Provenzale Giuseppina ved. Chiesa, v. Chiesa della Salute 1.
8. Cavaglià Adele, c. Presid. Wilson 3.
9. Capello Delfina, v. Saccarelli 9.
10. Molino Teresa, v. Vanchiglia 11.
11. Vasario Carlo, v. S. Quintino 30.
12. Bertiglia Margherita ved. Raimondo, v. Saluzzo 5.
13. Reggio Aless., uff. 🚌, p. Statuto 1.
14. Fresia Luigi, v. Urbano Rattazzi 3.
15. Germonio Giuseppina, p. Solferino 5.
16. Tarditi Ernesto, v. Princ. Amedeo 28.
17. Civalleri Alessandro, v. Barbaroux 4.
18. Ferrario Corrado, p. Saluzzo 4.
19. Barosio Vittorio, v. Garibaldi 22.
20. Musso Rosina vedova Amerio, v. Mazzini 34.
21. Cicu-Fantino Clotilde, v. Bidone 5.

Bosso Maria in Baccon, corso Ponte Mosca 6.
23. Carnevali Amelia, v. Reggio 1.
24. Piconetto Michele, c. Stupinigi 125.
25. Gagliacco Celestina, v. S. Secondo 35.
26. Rodano-Lami Leonilde, p. Gran Madre di Dio 14
27. Martino Giuseppina ved. Bruna, corso Orbassano 25.
28. Lombardi Cesira ved. Ferrero, piazza Palazzo di Città 1.
29. Barma Poma Giovanni, c. Regina Margherita 251.
30. Ghietti Carolina ved. Cantore, v. Lucento 37 *bis* (Lucento).
31. Bealessio Teresa, v. Lanzo 230 (Madonna di Campagna).
32. Arese Giovenale, palazzo Demaniale (Regio Parco).
33. Scarambone Ubaldo, c. Casale 208 (Madonna del Pilone).
34. Naretto Luigi, strada di Grugliasco-Moncalieri 504 (Lingotto).
35. Genovese-Actis Maria, c. Francia 259 (Pozzo Strada).
36. Calcagno Filippo, str. Moncalieri 653 (Pilonetto).
37. Tarditi Luigi, str. Mongreno 21 (Sassi).
38. Bertola Maria Teresa, v. Nizza.

Telefoni dello Stato

Direzione Compartimentale di Torino
Via Confienza 10, 16-26

Direttore Compartimentale 96
Demalde cav. uff. Sisto, v. Cibrario 26 *bis*.

Ispettore Compartimentale 40-40
Craveri dott. cav. Annibale, v. Manzoni 2.

Ispettore Sanitario 1-64
Conti cav. uff. dott. Franc., c. Vinzaglio 4.

Ufficio tecnico

Direttore tecnico, 1-45
Rossi cav. ing. Vitt., v. Schina 8.

Ingegnere aggiunto, 5-28
Giusiana cav. ing. Egidio, v. Plana 11.

Applicati

Massa rag. Ernesto, v. S. Secondo 56.
Conti Arnaldo, v. Conte Verde 3.
Massirio Volpato Giuseppina, v. Ormea 58.

Capi tecnici

Impianti esterni 34
Pagliolico Edoardo, v. Ospedale 4.

Impianti interni 2-19
Fogia Enrico, c. Vigevano 52.

Capo officina 1-95
Venesia Natale, v. Monforte 3.

Ufficio Ragioneria

Primo ragioniere 2-94.
Barberis cav. rag. Vitt., v. S. Quintino 53.

Applicati

Aliberti rag. Walter, v. Cernaia 16.
Macchia Adelina, v. Allioni 4.

Conti correnti 5-05

Applicati

Barberis Livia nata Tarchetti, v. S. Quintino 53.
Barosso Ernestina, v. Sacchi 34.

Cauzioni pel servizio interurbano 5-90.

Applicata

Heer Luisa, v. Ospedale 4 *bis*.

Contabilità posti pubblici

Applicati

Sibona Maria, Moncalieri (Stazione).

Personale e Segreteria 57-61 e 88-88

Applicato

Benildi cav. Basilide, v. Berthollet 25.

Cassa

Cassiere compartimentale
Almasio Lorenzo, p. Statuto 3.

Controllore
Campasso Angela, v. Sacchi 54.

Esattore
Francese Alfeo, v. Marna 8.

Ufficio Amministrativo 2-09.

Applicati

Musso Adele Giovanna, c. Siccardi 15.
Agnese Giuditta Isabella, via S. Massimo 43.

Economato e Magazzino

Economo-magazziniere
Gazzola Samuele, v. Cristoforo Colombo 40

Applicato
Spato geom. Angelo, c. Orbassano 43.

Ufficio reclami pel Servizio di commutazione 15.

Applicato
Varvello Paolo, v. dei Mille 44.

Per guasti di apparecchi 76.

Applicati
Fasola Attilio, v. Principe Tommaso 7.

Servizio di commutazione
Galleria Nazionale 40-00.

Direttrice
Chiara Carolina, v. Nizza 33.

FERROVIE E TRANVIE

Ferrovie dello Stato

Consiglio d'Amministrazione

Presidente

De Cornè ingegnere Raffaele, gr. uff. ✱, cav. di gr. croce ⊜, comm. dell'Ordine Coloniale della Stella d'Italia, *Direttore Generale.*

Consiglieri

Accomazzi ing. Giuseppe, comm. ✱ e grand'uff. ⊜, *Ispettore Superiore di 1ª classe delle Ferrovie di Stato.*
Alagona rag. Gaetano, ✱, comm. ⊜, ✣.
Cagnetta avv. Luigi, gr. uff. ✱ e gr. uff. ⊜, *Consigliere di Stato*
Casini ing. Gino, ✱, comm. ⊜.
Cigliana dott. Giovanni, comm. ✱ e grand'uff. ⊜, *Ispettore generale Ministero Tesoro.*
D'Agostino avv. Ernesto, grand'uff. ✱, grand'uff ⊜, *Consigliere di Stato.*
De Roberto ing. Francesco, comm. ✱ e grand'uff. ⊜, *Capo servizio principale delle Ferrovie di Stato.*
Laviano avv. Fabrizio, ✱, comm. ⊜, ✣.
Pennunzio dott. Giuseppe, comm. ✱, *Consigliere di Stato.*
Rocco ing. Emanuele, comm. ✱, gr. uff. ⊜

Commissione Locale del Traffico

presso la

Direz. Compartimentale F. S. di Torino
Stazione P. N.

Presidente

Bacciarello ing. comm. Michele, *Capo Compartimento.*

Membri

Bocca avv. comm. Ferdinando, *Presidente Camera Commercio di Torino.*
Borgesa grand'uff. ing. Enrico, *Presidente Deputazione Provinciale di Torino.*
Calderini gr. uff. avv. Basilio, *Presidente Deputazione Provinciale di Novara.*
Castellino cav. uff. Francesco, *vice presidente Camera Commercio di Cuneo.*
Garelli comm. prof. avv. Alessandro.
Ehrenfreund comm ing. Edilio, *Capo Divisione Movimento F. S.*
Perrone cav. Luigi, *Ispettore Capo Movimento F. S.*
Zoppi conte comm. avv. Giovanni. *Presidente della Deputazione Provinciale di Alessandria.*

Compartimento di Torino

Sede: Staz. P. N., lato partenze 🚃 29-12
(padiglione Nord-Est).
Orario: dalle 8.30 alle 12 e dalle 14.30 alle 18.

Capo del compartimento

Bacciarello ing. Michele, comm. ✱ e ⊜.

Segretario capo

Flecchia Luigi, v. Trana 17.

DIVISIONE DEL MOVIMENTO

Stazione P. N. lato partenze, via Nizza.

Centralino telefonico
🚃 97. 🚃 7-23. 🚃 69.

Uffici Movimento, Personale e Materiale Mobile.
Padiglione Nord-Est.

Uffici
Commerciale, Contabilità-Economato
Padiglione Sud-Est, via Nizza 2.

Riparto Tecnico, v. Nizza 4.

Capo Divisione

Ehrenfreund ing. Edilio, uff. ✱ e comm. ⊜, c. Re Umberto 57.

Ispettori capi

Foa ing. Ernesto, uff. ⊜, v. Mad. Crist. 54.
Riccadonna ing. Stefano, uff. ⊜, v. Saluzzo 54.
Perrone Luigi, ⊜, c. Re Umberto 36.

Ispettori principali

Tabasso ing. Cesare, ⊜, c. Vittorio Emanuele II, 24.
Verde dott. Bern., ⊜, c. Vitt. Eman. II, 37.
Vergerio conte ing. Francesco, ⊜, c. Duca di Genova 3.
Sopetto ing. Domenico, c. Stupinigi 32.
Cornettia avv. Filippo, c. Duca di Genova 62.
Gondolini dott. Gius., ⊜, corso Re Umberto 42.
Calogiuri dott. Francesco, ⊜, v. Silvio Pellico 24.
Ferreri Pio, ⊜, v. Valperga Caluso 4.

Ispettori

Viriglio Bernardo, c. Valentino 38.
Falta Gius., c. Re Umberto 42.
Pozzi Enrico, v. Saluzzo 63.
Oliva geom. Enr., v. Mentana 26.
Barberis Osvaldo, v. Vinc. Vela 29.
Francia Felice, v. Ormea 79
Corsi di Bosnasco ing. Giacinto, v. Po 55.
Dragone Angelo, ✱ e ⊜, v. Bidone 24.

Petitti di Roreto ing. Luigi, v. Gioberti 60.
Pisto Priolo avv. Giuseppe.
Pozzoli Ciro, ⊜, v. Principe Amedeo 16.
Negri Ezio.
Magazzoni dott. Bernardo, p. Carlo Felice 12

Segretari capi

Bacciardi Carlo, v. Madama Cristina 69.
Collino Vittorio, v. Madama Cristina 20.
Ferrari avv. Angelo, v. Gioberti 43.
Ignazio Giuseppe, v. S. Bernardino 5.
Zini Carlo, v. Marco Polo 1.
Libré Agostino, v. Andrea Doria 13.

Sotto-ispettori

Cabella Enr., v. Donizetti 7.
Valobra Lazzaro, c. Vitt. Em. II, 76.
Ranzenigo Valeriano, ⊜, via Melchior Gioia 9.
Del Mazzone Lorenzo Vitt., v. Mad. Crist. 18.
Caprara Giuseppe, v. Madama Cristina 69.
Siracchi Alfredo, v. Baretti 10.

Segretari principali

Talmari Ugo, v. Luserna 1.
Bettina rag. Carlo, v. Gasometro 14.
Capello Antonio, v. Pastrengo 3.
Berra Cesare, v. S. Quintino 24
Giacopazzi Giacomo, v. S. Secondo 95.
Negrini Annibale, v. Colli 106.
Rombo Luigi, v. S. Secondo 94.
Staglieno Vitt., v. S. Bernardino 29.
Gastaldi Eugenio, v. Massena 20.
Pambianco rag. Lodovico, v. Belfiore 43.
Castellani Ercole, v. Valeggio 18.
Ferrero Vincenzo, v. Massena 31.
Minetti Pasquale, v. Aurelio Saffi 6.
Balbo Francesco, v. Mad. Cristina 61.
Garavoglia Camillo, v. Massena 55.
Guidetti Eugenio, ⊜, c. Casale 46.
Bellini Luigi, v. Bogino 18.
Pangella geom. cav. Lorenzo, via Val Salice 20.
Bergoglio Paolo, v. Amerigo Vespucci 9.
Paniati Vito, v. Thesauro 3.
Nerchiali Giovanni, ⊜, v. Milazzo 2.
Vitelli rag. Luigi, v. Gioberti 24.
Comoglio geom. Pietro, v. Mad. Crist. 9.

Controllori principali

Dante G. B., v. S. Secondo 45.
Deabate Giuseppe, v. Pio Quinto 9.
Montesi Nazareno, v. Burdin 4.
Novelli Giulio, v. Berthollet 31.

Segretari tecnici principali.

Bollino geom. Pietro, v. Pallamaglio 18.

Capo tecnico di 1ª classe

Girardi Domenico, v. Nizza 5.

Stazioni di Torino

Stazione P. N. 🚃 **98.**

Siracchi Alfredo, ⊜, *Capo Staz. principale*, v. Nizza 38.
Gamba Francesco, *Capo Gest. princ. P. V.* telef. 31-68.
Galdi Leonardo, *Capo Gest. princ. G. V.*
Cornelli Gius., *Capo Gestione principale dell'Ufficio Biglietti.*
Tedeschi Ettore, *Capo Gestione principale dell'Ufficio Telegrafico.*

Stazione P. S. 🚃 **9-50.**

Malaguti Luigi, *Capo Stazione principale.*
N. N. *Capo Gestione principale P. V. e Dogana*, telefono 31-56.

Stazione Dora 🚃 **6-40.**

Cordiè Luigi, *Capo Stazione di 1ª Classe.*
Piazzo Luigi, *Capo Gestione principale P. V.*, telef. 80-55.

Stazione Smistamento già Lingotto, Via Nizza oltre la vecchia Barriera ingresso da via Bisalta. 🚃 **2-95.**
Scalo merci 🚃 **81-88.**
Riganti Edoardo, *Capo Staz. principale.*

DIVISIONE DELLA TRAZIONE

Stazione P. Nuova lato arrivi, 🚃 **1-12.**
(Padiglione Nord-Ovest).

Capi Divisione

Lombardini ing. Martino, uff. ⊜.
Girola ing. Michele, ⊜, v. Mad. Crist. 54.

Ingegneri capi

Girola ing. Marcell., ⊜, c. Re Umberto 75.
Ghio ing. Amedeo, uff. ⊜, v. Gioberti 60.

Ispettore capo reggente

Zuccari ing. Emilio, ⊜, c. Valentino 3.

Ingegneri principali

Pinacci ing. Paolo, ⊜, corso Regina Margherita 74 *bis.*

Ispettore principale

Pocchiola Pietro, c. Valentino 7.

Ingegneri

Clivio ing. Eugenio, v. Lagrange 41.

Ispettori

Rolando Tomaso, uff. ⊜, v. Perrone 8.

Segretari Capi

Gentili Carlo, v. Valperga Caluso 6.
Margonari rag. Dario, c. Oporto 51.

Segretari principali

Arossa Enrico, v. Lagrange 17.
Bettini Vitt., v. Gioberti 40.
Cattaneo Carlo, c. Orbassano 33.
Ducretet Vincenzo, v. Governolo 6.
Gnecco Enrico, v. Massena 68.
Mariotti Vinc., v. Madama Cristina 99.
Morgari Rodolfo, c. Re Umberto 11.
Perrelli Arturo, ⊜, v. Venti Settembre 8.
Rocca Attilio, v. Madama Cristina 37.

Riparto d'Ispezione di Torino.

Ingegnere principale

Bongioanini ing. Amedeo, ⊜, v. Sacchi 48.

Riparto d'Ispezione « 4° Torino »

(aggregato alla Divisione).

Ingegnere principale

Garneri cav. ing. Ercole, v. Cibrario 27.

Officine Locomotive

Via Pier Carlo Boggio 19, 8-57.

Ingegnere capo

Pavia dott. ing. Nicola, uff. , corso Siccardi 51.

Ingegneri principali

Ferrero ing. dott. Ernesto, , via Cibrario 30.

Pedemonti ing. Giulio, v. Venti Settembre 2.

Ingegneri

Tirone ing. Attilio, v. Bagetti 3

Franceri ing. Claudio, p. Mad. Cristina 7.

Foffano ing. Antonio, v. Maria Vitt. 42.

Segretario Capo

Castellani Gius., c. Vittorio Eman. II, 6.

Disegnatore capo di 2ª classe

Castellazzi Vitt., v. Princ. Tommaso 17.

Segretari principali

Ciabò Gius., c. Oporto 5.

Destefani Federico, v. Accad. Albertina 35.

Paccazocco Giuseppe, v. Villafranca 95.

Deposito Locomotive

Via Chisola 39-00

Capo deposito principale

Ferrero Regis Francesco, v. Mad. Cristina 79.

Capo deposito di 3ª classe.

Santena Federico, v. dei Mille 23.

Capo tecnico di 1ª classe

Tavella Girolamo, v. Giordano Bruno 335.

Capo tecnico di 3ª classe

Frabucco Marco, v. Bramante 17.

Deposito Locomotori Elettrici

Via Sacchi 25

Capo deposito di 2ª classe

Forsellini Carlo.

DIVISIONE VEICOLI
pei Compartimenti di Torino - Genova

Stazione P. S. 59 81 e 31-00.

Capo divisione

Soleri ing. Gaudenzio, comm. , v. Castagneto 8.

Ingegneri capi

Curti ing. Camillo, , c. Vinzaglio 24.

Pugno ing. Alfredo, uff. , v Gropello 11.

Ingegneri principali

Cotta-Ramusino ing. Gius., , v. Carmine 11.

Ingegneri

Miglioretti ing. Felice, v. S. Massimo 53.

Quarella ing. Franc., v. Matteo Pescatore 7.

Ferrua ing. Mario, v. Maria Vittoria 42.

Segretario capo

Matter rag. Antonio, v. Sacchi 52.

Segretari tecnici principali

Bonetto Enrico, v. S. Anselmo 13.

Aimeri Gio. Battista, v. Princ. Tomm. 14.

Segretari principali

Poli Adornino, v. Gioberti 55.

Blengino Dom., perito agrim., v. Silvio Pellico 5.

Merigo Gio. Batta, v. Buttigliera 6.

Picchio Enrico, v. Drovetti 18.

Peghini Giacomo, v. Cabotti 29

Officina Veicoli di Torino

Via Pier Carlo Boggio 19, 63-54.

Ingegnere capo

Fassò ing. Giovanni, , v. Sacchi 36.

Ingegneri principali

Pellò ing. Pacifico, , v. Maria Vitt. 35.

Ingegneri

Pagella ing. Giuseppe, v. Juvara 21.

Tiraboschi ing. Arfedele, v. Cibrario 30/1.

Segretari capi

Mura rag. Carlo, v. Colli 77.

Gaidano geom. Edoardo, v. Princ. Tommaso 3.

Segretario principale

Cravero Giuseppe, c. Siccardi 51.

DIVISIONE LAVORI

Staz. P. Nuova, lato arrivi 6-6.

(Padiglione Sud-Ovest).

Capo divisione

Magnaghi ing. Gustavo, comm. , c. Vittorio Emanuele II, 68.

Ingegneri capi

Sapegno ing. Gio., , v. Governolo 19.

Ottino ing. Cesare, , v. Pallamaglio 30.

Novarese ing. Umberto, , v. San Secondo 74.

Ingegneri principali

Tavola ing. Enrico, , c. Gio. Lanza 80.

Castigliano ing. Luigi, v. Orto Botanico 7.

Ispettore principale

Giusto Domenico, v. S. Giulia 13.

Ingegneri

Farina ing. nob. Corrado, v. Brofferio 1.

Hugues ing. Pietro, c. Vinzaglio 44.

Bosco ing. Emilio, v. Nizza 31.

Cigliana ing. Arturo, c. Firenze 61.

Benoffi ing. Archimede, v Mad. Cristina 15.

Fiachetti ing. Mario, c. Casale 38.

Accatino ing. Pietro, v. Gius. Grassi 12

Gallino ing. Tullio, v. Mad. Cristina 6.

Ispettori

Jacod geom. Enrico, v. Bellavista 8.

Rabbi rag. Emanuele, v. Bidone 25.

Vulten Vittorio, comm. , c. Presidente Wilson 16.

Segretari tecnici capi

Sacchi Ezio, v. Baretti 9.

Martinenghi Luigi, v. Mad. Cristina 37.

Segretari capi

Ferrari Alfonso, v. Po 28.

Rustichelli Angelo, Pinerolo.

Segretari tecnici principali

Miretti geom. Pietro, v. Andrea Doria 19.

[illegible] Ettore, v. Madama Cristina 78.

[illegible]bbri geom. Augusto, v. Bellavista 8.

[illegible]ssone Ugo, p. Vittorio Emanuele I, 16.

Disegnatore capo di 2ª classe

[illegible]ca Teodoro, c. Valentino 40.

Segretari principali

[illegible]raglio Lodovico, v. Gioberti 86.

[illegible]lamone Vincenzo, v. della Rocca 49.

[illegible]arello Michele, v. Maria Vittoria 25.

[illegible]arello Giovanni, v. Sacchi 2.

[illegible]davecchia Angelo, v. S. Anselmo 20.

Sezione Lavori Torino Centrale.

Via Nizza 12

centralino 68 *o urbano* 69

Ingegnere capo

[illegible] Gaudenzi ing. Rocco, uff. , corso Valentino 34.

Ingegneri

[illegible]ndo ing. Gaspare, v. Baretti 8.

[illegible]rando ing. Vittorio, v. Silvio Pellico 27.

[illegible]netti ing. Filippo, v. Belfiore 7.

[illegible]stani ing. Gino, c. Re Umberto 71.

Sotto Ispettore

N. N.

Segretario principale

[illegible]ttmani Amedeo, c. Vinzaglio 42 *bis*.

Segretario tecnico principale

[illegible]rignolio Giacomo, v. Mad. Cristina 78.

Sezione Lavori Torino (Nord)

Via Sacchi 21, *centralino* 70

Ingegnere capo

Mandrilli ing. Giacomo, uff. , v. Saluzzo 15.

Ingegneri

[illegible]ay ing. Antonio Umberto, v. Sebastiano Valfrè 18.

[illegible]netti ing. Francesco, v. Pastrengo 24.

Ispettore

[illegible]selli geom. Gaudenzio, v. Passalacqua 4.

Sotto-ispettore

Valfrè geom. Paolino, v. Saluzzo 45.

Segretari tecnici principali

[illegible]ia Alfredo, v. Valeggio 3.

[illegible]ombetta geom. Matteo, v. Massena 31.

Riparto Lavori Linee Elettriche

Via Sacchi, 25.

Ingegnere principale

Ferrero ing. Camillo, , v. Cristoforo Colombo 37.

Deposito Locomotive Elettriche delle Ferrovie dello Stato

Via Sacchi 25.

Uffici della Direzione Generale distaccati a Torino

Servizio Segretariato (*Sede:* Roma)

Istituto Sperimentale

Laboratorio Chimico: via Sacchi 17.

1-68.

Chimico principale

Lombardini cav. dott. Ottavio, c. Valentino 13.

Servizio Sanitario (*Sede:* Roma).

Ufficio di Torino

Stazione di Torino Porta Nuova, v. Nizza 2.

47-56.

Orario: dalle 9 alle 12 e dalle 14 alle 18.

Medico capo

Perosino dott. cav. Gio., c. Re Umberto 33.

Medici

Faga dott. Aristide, via Cavour 28.

Porzio Vernino dott. Pietro, v. Lamarmora 19.

Segretario capo

Guicciardi nob. cav. Luigi, c. Vittorio Eman. II, 67.

Segretario principale

Giannini Arturo, v. Nizza 2.

Consulenti

Bajardi prof. comm. Pietro, v. Magenta 25.

Bozzolo grand'uff. prof. Camillo, senatore del Regno, v. Magenta 20.

Carle prof. senat. Antonio, v. Legnano 33.

Ceconi dott. prof. Angelo, v. Sacchi 42.

Gradenigo prof. conte Giuseppe, v. Principe Amedeo 12.

Negro prof. comm. Camillo, v. Sant'Anselmo 6.

Specialisti e Medici aiuti

Abba prof. Franc., v. Schina 8.

Fassò prof. cav. uff. Gaud., v. Sacchi 12.

Gavello prof. cav. Gius., v. D. Bertolotti 2.

Grignolo prof. Federico, c. Oporto 7.

Tirelli prof. cav. Vitige, v. Giulio 22.

Tonelli dott. Cesare, v. Orfane 16.

Medici di Riparto

1° Riparto: Quarelli dott. prof. cav. uff. Gustavo, v. Nizza 5.

2° » Baj dott. Oreste, c. Valentino 1.

3° » Quarelli dott. cav. Tito, v. Nizza 5.

4° » Pasquini dott. cav. Aless., v. dei Mille 23.

5° » Gallia dott. cav. Carlo, v. Po 39.

6° » Deregibus dott. cav. Cand., via Carmine 6.

7° » Sola dott. cav. Ern., c. S. Martino 8

8° » Barone dott. cav. Zaverio, via Lagrange 2.

9° » Nota dott. comm. Annib., viale Stupinigi 8.

10° » Perosino dott. Giacinto, v. Massena 20.

11° Riparto Guerra dott. Zeffirino, c. Vittorio Eman. II, 44.
12° » Longo dott. Luigi, v. Bidone 5.
13° » Borini dott. Agostino, v. Nizza 74.
14° » Gianelli dott. Adriano, v. Monginevro 10.
15° » Lovisetto dott. Domenico, corso Francia 159.
16° » Salvi dott. cav. Adolfo, v. Gropello 2.
17° » Golzio dott. Alfr., c. Vigevano 22.
18° » Heer dott. Arminio, via Monteu da Po 1.
19° » Condio cav. uff. prof. dott. Giovanni, v. Valsalice 12.
20° » Magnetti dott. cav. Filib., strada Abbadia di Stura 344.

Medici di riparto supplenti
Berta dott. Eugenio, v. Consolata 11.
Borra dott. Francesco, v. S. Donato 9.
Borini dott. Agostino, v. Nizza 74.
Buzano dott. Umberto, v. Nizza 27.
Gastaldi dott. Ottavio, c. Oporto 37.
Lombard dott. Carlo, c. Vinzaglio 11.

Avvocatura F. S. *Sede centrale:* Roma
Avvocatura di Torino
Via Sacchi 38, 27-26.

Avvocato F. S.
Elena cav. uff. avv. Gaetano Filippo, c. Duca di Genova 1.

Vice avvocati F. S.
Rua avv. cav. Vittorio, p. Solferino 7.
Grande avv. Gius., v. Sacchi 38.
Tondi avv. Massimiliano, v. Bertola 23.
Albergo avv. Biagio, v. Guicciardini 1.
Fenoglio avv. Emanuele, v. Denina 4.

Sostituti avvocati F. S.
Crema nob. avv. Paolo, c. Sommeiller 9*bis*.
Mariani avv. Pietro, v. Saluzzo 54.
Protto avv. Mario, v. Sacchi 38.
Addis avv. Flaminio, c. Duca di Genova 4.

Segretario capo
Rovelli Tersillo, v. Sacchi 38.

Segretario principale
Ardenghi rag. Arato, v. Nizza 74.

Servizio Commerciale
(*Sede:* Roma).
Uffici distaccati: III - IV - V - VI sedenti in Torino
Orario: dalle 8.30 alle 12 e dalle 14.30 alle 18.

Ufficio III. – **Controllo merci cumulativo internazionale**
Via Piazzi 11, 34-27.

Ispettore capo
Bezzi avv. Ferdinando, ✱ e ✉, corso Re Umberto 63.

Ispettore principale
N. N.

Ispettore
Miravalle Domenico, v. Princ. Tomm. 15.

Segretari capi
Vacca Eugenio, v. Giusti 4.

Sotto-ispettori
Bottini Pietro, v. Goito 9.

Segretari principali
Belloli Gius., v. Venti Settembre 57.
Capri Luigi, v. Cibrario 36.
Carradori Mario, c. Sommeiller 19.
Eberle Eugenio, v. Sacchi 36.
Fiorensoli Alfredo, v. S. Secondo 54.
Franzeri Eug., v. Valperga Caluso 17.
Gagnatelli rag. Luigi, v. Cristof. Colombo 3[illegible]
Gandini Gius., v. Amerigo Vespucci 8.

Ufficio IV. – **Controllo merci servizio interno**
Via Lamarmora 31, 85-36.

Ispettore capo
Segàla cav. ing. Ant., c. Stupinigi 32.

Ispettori
Dini Gius., c. Duca di Genova 10.
Sartorio Pompeo, v. Magellano 10.

Segretari capi
Bergonzi rag. Umberto, c. Orbassano [illegible]
Bruno Clemente, v. Massena 94.
Carosso Paolo, v. Piazzi 16.
Chenna Giacomo, v. Massena 84.
Marchionni Alberto, v. Amedeo Peyron 22.

Sotto-ispettori
Fantoni Carlo (Napoli).

Segretari principali
Agati Raffaello, v. Cristoforo Colombo 33.
Antonini Arturo, v. Cristoforo Colombo 2[illegible]
Belardinelli Gius., v. Accad. Albertina 10.
Benelli Carlo, v. Talucchi 2.
Bossola Gius., v. Gioberti 90.
Cajoli dott. Guglielmo, v. Gioberti 55.
Cavallo Giovanni, v. Piazzi 3.
Compagno Nestore, v. Vincenzo Vela 39.
D'Abundo Mario, v. Davide Bertolotti 7.
Demaria Gius., v. Amerigo Vespucci 65.
Fermi rag. Giuseppe, v. Montevecchio 23.
Hochkoffler Vittorio (Verona).
Mascherpa Ottorino, v. Crist. Colombo 18.
Pifferi Alessandro, v. Cabotti 29.
Principi Pio, v. Valeggio 24.
Priora Rinaldo, v. Sebastiano Valfrè 14.
Riccardi Giocondo, v. S. Secondo 23.
Scarzella Alberto, v. Mad. Cristina 63.

Controllori principali
Lunardini Enrico (Milano).
Viola Germano, v. Sacchi 48.

Ufficio V. – **Assegni e Statistica merci**
Via Piazzi 11, 34-27.

Ispettore capo
De Gregori cav. Camillo, c. Vitt. Em. II. [illegible]

Ispettore
Clementi Ugo, v. Saluzzo 23.

Segretari capi
[illegible]millari Enrico, c. Vinzaglio 44.
[illegible]taneo Mattia, p. S. Giovanni 9.

Segretari principali
[illegible]piotti Carlo, c. Vitt. Eman. II, 6.
[illegible]nova Carlo, v. Piazzi 3.
[illegible]nato Gius., v. S. Secondo 94.
[illegible]varo Emilio, c. Valentino 37.
[illegible]ena Gio. Batt., c. Siccardi 69.
[illegible]rtolino Giovanni, c. Moncalieri 89.
[illegible]si Cesare, c. Vitt. Eman. II, 37.
[illegible]riero Silvestro, c. Orbassano 29.
[illegible]mati Virginio, v. Gioberti 40.

[illegible]o VI. – **Reclami tassazione merci**
Corso Re Umberto 48, 42.

Ispettore capo dirigente l'Ufficio
[illegible]motta cav. Salvatore, v. Vinc. Vela 33.

Ispettori-capi
[illegible]ggi cav. avv. Annib., v. Lamarmora 30.

Ispettori
[illegible]co Eugenio, v. Cernaia 28.
[illegible]ivi Gio. Battista, c. Re Umberto 57.

Segretari capi
Martinelli Gius., v. S. Secondo 70.
[illegible]da Carlo, v. Massena 94.

Segretari principali
Bianelli Vittorio, v. Sacchi 18.
Bossa Francesco, v. Mazzini 54.
[illegible]labrese Gaetano, v. Valeggio 21.
De Majo Alfonso, c. Stupinigi 5.
[illegible]longhi Nicola, v. Burdin 10.
[illegible]ce Enrico, v. Gioberti 43.
[illegible]ssa Odoardo, v. Goito 4.
Raimondi Filippo, v. Massena 54.
[illegible]legis Diego, v. Agostino Lauro 12.
[illegible]vata Tommaso, v. Arsenale 41.

Archivisti capi
De Filippi rag. Gio., v. Marco Polo 27.

Servizio Approvvigionamenti
(*Sede:* Roma)
Ufficio 11° (Economato
Via Governolo 24, 83-82.

Ispettore capo
[illegible]vero cav. uff. Antonio, v. Ospedale 4.

Ispettori
[illegible]acobacci Amedeo, c. Re Umberto 90.
[illegible]carella Letterio, v. Belfiore 66.

Segretari capi
Bertolotti Enrico, c. Vitt. Eman. II, 64.
[illegible]ncan Giuseppe, v. Pastrengo 18.

Segretari principali
[illegible]pelli nob. cav. Gius., v. Gioberti 78.
Bianchini Ernesto, v. Vitt. Amedeo II, 11.
[illegible]ardi Ubaldo, v. Principe Tommaso 35.
Ferrari Italo, v. Cabotti 29.
[illegible]rmida Guglielmo, v. S. Secondo 46.
[illegible]erico Enrico, c. Moncalieri 17.
[illegible]sio Achille, p. Carlo Eman. II, 8.
[illegible]ersi Luigi, v. Baretti 17.
De [illegible]Isola Molo Vittorio, v. Pastrengo 18.
[illegible]no Eugenio, c. Valentino 9.

Ispezione di Riparto e Magazzini
Magazz. Approvvigionam. Smistamento
Lingotto 55.
Orario: dalle 9 alle 12 e dalle 14 alle 18.

Ispettore
Visconti cav. Ettore, v. Ricasoli 2.

Capo Magazzino di 1ª Classe
Venosta nob. Silvino, v. Principe Tommaso 45.

Segretario principale
Gay Stefano, v. Alfieri 8.

Magazzino Approvvigionamenti (già Economato)
Via Nizza 40 4-15
Orario: dalle 8,30 alle 12 e dalle 14 alle 17,30.

Ispettore
Rontini Augusto, v. Nizza 7.

Capo Magazzino di 1ª Classe
Cappa Luigi, v. Sacchi 12.

Capo Magazzino di 2ª Classe
Zonarelli rag. Gius., v. Amer. Vespucci 13.

Segretario principale
Galvani Vittorio, v. Mad. Cristina 104.

Magazzino Stampe
Via Nizza 40, 32-84.
Orario: dalle 8,30 alle 12 e dalle 14 alle 17.30.

Capo Magazzino
Nicolucci Vincenzo, v. Campana 19.

Segretario principale
Masserano Paolo, c. Vitt. Eman. II, 87.

Commissioni di Collaudo presso i Magazzini.
Via Nizza 40, 32-84.

Presidente
Girola ing. cav. Michele, *capo divisione*, v. Madama Cristina 54.

Membri
Pellò ing. cav. Pacifico, *ispettore principale*, v. Maria Vittoria 35.
Ferrero ing. cav. Ernesto, *ispettore principale*, v. Cibrario 30.
Pedemonti ing. Giulio, *ispettore*, v. Venti Settembre 2.
Tirone ing. Attilio, *ispettore*, v. Bagetti 3.
Merlo ing. Michele, *ispettore*, v. Vincenzo Vela 37.
Vulten comm. Vittorio, *ispettore*, corso Presid. Wilson 16.
Caprara Gius., *sotto-ispett.*, v. Mad. Crist. 69.
D'Oria marchese Arturo, *Segretario di 1ª Classe*, p. Castello 25.

Commissione di Collaudo Vestiario
Via Nizza 40, 32-84.

Presidente
Vulten comm. Vittorio, *ispettore*, corso Presid. Wilson 16.

Vice-Presidente
Ferrari Ettore, *capo-staz.*, v. Belfiore 68.

Membri

Tordella Ferdin., *capo-usciere*, v. Venti Settembre (Galleria Nazion.).
Storace Giovanni, *operaio di 1ª Classe*, via Amerigo Vespucci 51.

COMMISSIONE SPECIALE DI COLLAUDO PER I MATERIALI D'ARMAMENTO.

Farina ing. cav. nob. Corrado, *ispettore*, v. Brofferio 1.
Mondo ing. Gaspare, *ispettore*, v. Baretti 8.
Grignolio Giacomo, *applic. tec. princ.*, via Madama Cristina 78.
Valinotti Mich., *applic. tecn.*, c. Vercelli 92.

Magazzino Approvvigionamenti Officine Nuove

Via Pier Carlo Boggio 19, 8-37.
Orario: dalle 8.30 alle 12 e dalle 14.30 alle 18.

Capo magazzino

N. N.

Capo magazzino di 2° grado

Chittolini Ulderico, v. Princ. Tommaso 21.

Servizio Ragioneria

(*Sede:* Roma).

Ufficio di Torino

Staz. P. N. lato arrivi, 29-54.
(Padiglione Sud-Ovest)

Ispettore capo

Lorenzi dott. cav. Arturo, c. Orbassano 42.

Ispettori principali

Mezzena rag. Alessandro, c. Stupinigi 5.
Oleari Epiceno rag. Ern., c. Ferruccio 66.

Ispettori

Bedogni cav. Fausto, v. Montevecchio 1.
Cavenago Guido, c. Vitt. Eman. II, 108.

Sotto-ispettori

Aluffi rag. Alessandro, v. Asti 6 *bis*.
Prochietto Antonio, c. Valentino 4.
Cattaneo Nazzaro, v. Goito 16.

Segretari capi

Strua Giovanni, c. Vitt. Eman. II, 60.
Canale Francesco, v. Vico 4.
Spertino Alberto, c. Ponte Mosca 42.
Pirogalli rag. Bernardo, v. Nizza 50.

Segretari principali

Saccani Uberto (Moncalieri).
Migliaccio Ernesto, v. Sacchi 54.
Riolo cav. Cesare, v. Piazzi 7.
Zilocchi rag. Gino, v. S. Secondo 37.
Zalla rag. Corrado, v. Carlo Alberto 35.
Michel Luigi, c. Castellidardo 11.
Castoldi Edoardo, v. Molinette 14.
Roncati Gennaro, v. Gioberti 6.

Cassa 29-53.

Cassiere Compartimentale

Nasi Aventino, v. Berthollet 9.

Sotto-cassiere

Cellerino Giacomo, v. Lagrange 41.

Segretario principale

Guala Giovanni, v. Piazzi 5.

Servizi accessori dell'esercizio concessi a privati nelle stazioni di Torino

Trasporti merci a domicilio

Tariffa a pag. 239.

Carpaneto G. B. (Ditta), v. Cesare Battisti 7, 6-65.

Uffici

Torino Porta Nuova

Grande Velocità, v. Nizza 6, 70.
Piccola Velocità, v. Nizza 10, 4-47.

Torino Porta Susa

Grande e Piccola Velocità, 13-95.

Torino Dora

G. V. e P. V., Valdocco, 17-50.

Trasporti bagagli a domicilio

Tariffa a pag. 259.

Torino Porta Nuova e Porta Susa

Società Cooperativa Fratellanza Facchini
Acino Giuseppe, *presidente*.

Fornitura cavalli per manovre

Torino P. N. e P. S.

Cottino Giovanni.

Carrozze di lusso della Comp. Internaz. dei Wagons-lits

(Bruxelles-Roma)

Torino Porta Nuova

Terenzio Andrea, *rappr.*, 12-72.

Noleggio cuscini ai viaggiatori

Torino P. N., Mosso e Radaelli.

Caffè-buffet

Torino P. N., Molinari Francesco, 3-81.

Rivendita giornali

Torino P. N., Pronotto Giuseppe.
» *P. S.*, Sorasio Lucia ved. Osella.
» *Dora*, Guabello Flavio.

Rivendita tabacchi

Torino P. N., Perenzoni Erminia ved. Lettel.
» *P. S.*, Quaglino Clelia ved. Aitelli.

Compilazione documenti di trasporto per conto di privati

Torino P. N.

Grande Velocità, Arpiani e Bor.
Piccola Velocità, Vercesi Ernesto.

Interpreti

Torino Porta Nuova

Cerutti Luigi.

Distributori automatici biglietti entrata in stazione

Simonini Carlotta ved. Besozzi.

Distributori automatici, distribuzione targhette di alluminio

Zappalà Alessandro.

Distributore automatico oggetti diversi

Società italiana Apparecchi automatici

Ministero dei Lavori Pubblici

Ufficio Speciale delle Ferrovie, Tramvie ed Automobili

Circolo d'Ispezione di Torino

Via S. Secondo 4, 51.
Orario: dalle 9 alle 12 e dalle 14 alle 18.

R. Ispettore Capo, Direttore.

[illegible]na ing. Giovanni, uff. ✱, comm. ✠, Vitt. Eman. II, 78.

R. Capo sezione

[illegible]ton avv. Emilio, ✱, ✠, v. S. Secondo 4.

R. Ispettori principali

[illegible] ing. Virginio, ✱, ✠, via Luciano Manara 6.
[illegible]chia ing. Luigi, ✱, ✠, v. Assietta 33.

R. Primo Ispettore

[illegible]chino ing. Gio. Batt., ✠, v. S. Secondo 4.

Ingegnere del Genio civile addetto

Galli cav. Vitt., *ingegn. di 1ª classe*, via Vassalli Eandi 7.

R. Computista

Quernolo Luigi, v. Saluzzo 4.

Archivisti.

Alberto Pasquale, v. Venti Sett. 38.
Carbone Ernesto, v. Mazzini 45.

Ufficiale d'ordine

Guaschi Ettore, v. Gioberti 43.

Uscieri

Viano Antonio, v. Po 44.
Bistolfi Carlo, v. S. Secondo 4.
Gigante Liberato, v. Villafranca 46.

R. Ufficio di Sorveglianza alla costruzione della Ferr. Domodossola-Confine Svizzero.

Via S. Secondo 4.

Frecchia ing. cav. Luigi, *ispett. principale*, v. Assietta 33.

Comitato studi ed attuazione Arterie Elettro-ferroviarie internazionali

Torino - Trieste - Beograd - Bucuresci - Odessa
Torino - Pinerolo - Valle Pellice - Marseille

e Ferrovia Elettrica Internazionale dell'alta Italia occidentale - (S. A.)

[illegible]nne - Martigny - Aosta - Ivrea - Torino - [illegible]ona - Savona - Vado ed Ivrea - Santhià - Casale - [illegible]nea - Tortona - (Genova) - ed allacciamenti [illegible] - Prè S. Didier; Ivrea - Mongrando - Biella - [illegible]borgosesia e Grande Porto di Savona - Vado

Approvata col plauso unanime di una esimia Commissione tecnica all'uopo eletta il 12 settembre 1917 dalla giunta Municipale Torinese, questa grande [illegible] verrà eseguita a mezzo di un poderoso Ente [illegible]catore Italo-Anglo-Nord-Americano colla co[illegible]zione di una potente Società per azioni.

Comitato promotore e Direzione generale, via Plana 9.

Direttore generale

Mercenati cav. ing. Alfredo, v. Plana 9.

Ferrovia Torino-Ciriè-Valli di Lanzo

Corso Ponte Mosca 15.

Direzione 6-15, *Stazione* 5-95.

Consiglio d'Amministrazione

Presidente

Palberti comm. avv. Romualdo, senatore, v. Consolata 8.

Vice-presidente

Bona Osvaldo, Caselle.

Segretario

Arcozzi-Masino comm. avv. Fulvio, corso Palestro 5.

Consiglieri

Laclaire comm. Gio. Paolo, c. Casale 64.
Lanza Romeo, c. Vinzaglio 19.
Negro cav. ufl. Davide (Ciriè).
Peyron comm. ing. Prospero, v. Luciano Manara 14.
Badini Confalonieri cav. avv. Alberto, c. Vittorio Emanuele II, 86.
Cannone Carlo, v. Argentero 6.
Ferraris ing. prof. cav. Lorenzo, corso Siccardi 37.
Franco comm. Giovanni, v. Arsenale 19.
Remmert comm. Emilio, c. Vitt. Em. II, 81.

Sindaci effettivi

Berta comm. avv. E. Aug., via Quattro Marzo 12.
Ferroglio rag. Pietro, v. Po 25.
Turbil avv. Giulio, notaio, v. Garibaldi 26.

Sindaci supplenti

Cabodi Giacomo (Lanzo).

Direzione

Scotti conte ing. Alberto, *direttore*, corso Ponte Mosca 15.
Negro Vitt., *capo contab.*, v. Mazzini 50.
Fanchiotti cav. Gius., *capo contr.*, strada di Lanzo 275.
Crema Settimio, *segretario capo*, c. Regina Margherita 167.
Pistono geom. Fortun., *economo magazz.*, v. Le Chiuse 25.

Esercizio

Sobrero cav. Franc., *capo traffico*, c. Ponte Mosca (stazione).
Pollone ing. Melchiorre, *capo-manutenz. e sorvegl.*, c. Ponte Mosca 8.
Musso Bartol., *capo-deposito*, corso Ponte Mosca (stazione).

Consorzio per la Tramvia elettrica Torino-Rivoli

Piazza Statuto (Stazione di Rivoli)
10-05.

Presidente

Palberti comm. avv. Romualdo, senatore, v. Consolata 8.

Rappresentanti della Provincia

Borgesa grand'uff. ing. Enrico, *vice-presid.* Avigliana.
Raby comm. avv. Michele, c. Francia 8 (defunto).
Leumann comm. dott. Ermanno (Rivoli).

Rappr. della Città di Torino

Garizio avv. Gian Giorgio, v. Garibaldi 21.
Barberis comm. avv. Carlo, v. Garibaldi 49.
Daneo S. E. avv. Edoardo, gran cordone ✱ e 🏛, deputato, v. S. Secondo 35.
Ferraris prof. ing. Lorenzo, c. Siccardi 37.
Fiorio cav. uff. Cesare, v. Pietro Micca 10.
Palberti comm. avv. Romualdo, senatore, predetto.
Vicarj comm. ing. Mario, c. Vitt. Em. II, 68.

Rappr. della Città di Rivoli

Rossano comm. avv. dott. G. B. Rivoli).

Direttore dell'esercizio

Cignetti Ant., v. Beaumont 4.

Segretario del Consorzio

Gay avv. Camillo, v. Garibaldi 34.

Società Anonima della Ferrovia Torino-Pinerolo

con prolungamento a Torre Pellice

Capitale Sociale versato Lire 4.500.000 (*In liquidazione*).

Sede in Torino: presso l'Ammin. della Ferrovia Canavese Via Fabro 7, 🚃 9-13.

Liquidatori.

Peyron comm. ing. Prospero, v. Luciano Manara 14.
Pellegrini cav. uff. ing. Massimo, via Montevecchio 38.
Brignone cav. uff. avv. Amedeo (Pinerolo).

Sindaci

Ceresole Gius. (Vigone).
Falco comm. Gio. Batt., c. Vitt. Em. II, 63.
Rossi-Bruera avv. cav. Ettore, c. Vittorio Emanuele II, 24.

Supplenti

De Fernex comm. Oscar, v. Amedeo Avogadro 19.
Armand Carlo (Pinerolo).

Segretario Contabile

Avigdor Enrico, v. Montebello 21.

Società Anonima della Ferrovia Santhià-Biella

Capitale versato L. 4.500.000

Presso l'Amm. Ferrovia Centr. Canavese Via Fabro 7, 🚃 9-13

Consiglio d'Amministrazione.

Presidente e Consigliere-direttore

Pellegrini cav. uff. ing. Massimo, via Montevecchio 38.

Consiglieri

Mussino cav. Gius., c. Siccardi 42.
Pellegrini cav. avv. Maurizio, c. Duca di Genova 35.
Pomba grand'uff. ing. Gius. Luigi, c. S. Quintino 43.
Sincero avv. cav. Costante, v. Consolata 5.
Treves ing. cav. Abramo, c. Re Umberto 15.
N. N.

Sindaci effettivi

Bertoldo cav. Paolo, c. Siccardi 26.
Bono comm. Stef., v. Venti Sett. 58.
Carron Ceva nob. Augusto, v. Carlo Alberto 16.

Sindaci supplenti

Giordano cav. avv. Giuseppe, v. Montecuccoli 2.
Ramasco cav. Giovanni (Biella).

Direzione

Pellegrini cav. uff. ing. Massimo, predetto.
Avigdor Enr., *segretario*, v. Montebello 21.
Bergomi rag. Arturo, p. S. Giovanni 9.

Esercizio

Quirico ing. Mario, *ispettore-capo dell'Esercizio* (Biella).
Testa Gio., *capo controllo Prodotti* (Biella).

Società Anonima per la Ferrovia Centrale e Tranvie del Canavese.

Capitale versato L. 4.000.000

Sede: via Fabro 7, 🚃 9-13.

Concessionaria ed esercente della Ferrovia Settimo-Rivarolo-Castellamonte, Rivarolo-Pont e Tranvia Torino-Leyni-Volpiano, Servizi Automobilistici Rivarolo-Prascorsano e Pont-Locana.

Consiglio d'Amministrazione

Presidente

Ceriana cav. Vincenzo, v. Confienza 2.

Vice-presidente

Pulciano nob. comm. ing. Melchiorre, v. Carlo Alberto 18.

Amministratore delegato

Pellegrini cav. uff. ing. Mass., v. Montevecchio 38.

Consiglieri

Ceriana Amedeo, c. Siccardi 26.
Falco comm. Gio. Batt., c. Vitt. Em. II, 63.
Pellegrini cav. avv. Maurizio, c. Duca di Genova 35.
Salvadori di Wiesenhoff ing. Gr. uff. Giacomo, c. Moncalieri 79.

Sindaci

Gaggini cav. Enrico, v. dei Mille 12.
Delsoglio Emanuele, p. Solferino 6.
Mancio cav. Luigi, v. Marenco 4.

Sindaci supplenti

N. N.
Malfatti di Montestretto bar. Nino.

Direzione Esercizio (Rivarolo)

Splendorelli ing. Ugo, *direttore*.
Bermone ing. Carlo, *ispettore*.

Personale Amministrazione

Avigdor Enrico, *segretario-capo contabile*, v. Montebello 21.
Pellegrini Giuseppe, *cassiere*, c. Francia 24.
Gay Camillo, applicato, v. Garibaldi 38.
Affasio Massimino, id., v. Foscolo 19.
Bechelli Andrea, id., v. S. Chiara 33.
Chiri Carlo, id., v. Gioberti 39.

Società Anonima per la Ferrovia Mantova - Modena

Capitale versato L. 8.000.000 (in corso d'ammortamento).

Sede legale: Torino.

Sede amministrativa: Reggio Emilia.

Consiglio d'Amministrazione

Presid. ammin. delegato

Menada comm. Gius. (Reggio Emilia).

Vice-presidente

Lenzino ing. comm. Michele, via della Rocca 36.

Consiglieri

Benassi ing. Alfredo (Reggio Emilia).
Valente rag. Italo, v. Pietro Micca 12.
Pesaro Maurogonato dott. Ernesto (via Mercurio, Roma).
Cortassa comm. Gio. (v. Po 73, Roma).

Segretario del Consiglio.

Anselmi cav. avv. Umb., p. Solferino 22.

Sindaci

Bertoldo cav. Paolo, c. Siccardi 26.
Martinetti Andrea, v. Boucheron 8.

Soc. An. Ferrovia Vallesessera (Grignasco-Coggiola)

Capit. L. 1.500.000
Ammortizzato L. 33,840.
6 - Via Barbaroux - 6

Consiglieri

Boggio cav. ing. Oreste, *presidente*, corso Siccardi 16.
Boggio cav. Gelasio, *vice presidente*, piazza Carlo Felice 6.
Pagno cav. ing. Alfredo, v. Gropello 11.
Boggio avv. Gius., v. Botero 16.
Bellia cav. uff. Pier Vinc., v. Pietro Micca 6.

Amministratore delegato

Boggio avv. Giuseppe, predetto.

Sindaci

Ferri di Cossato nobile cav. colonnello Adolfo, v. Maria Vitt. 48.
Novaretti Gio., v. Papacino 2.
Tantardo Mario Togna Pray (Novara).

Sindaci supplenti

Armandis avv. Cesare, v. Pietro Micca 9.
Trabucco rag. Filippo, v. Quattro Marzo 14.

Segretario capo contabile

Bonino geom. Alfredo, v. Barbaroux 6.

Società Anonima delle Tranvie Occidentali a Vapore di Torino

Venaria-Druent

Capitale vers. L. 300.000.

Staz. di partenza: p. Em. Filib., 🚃 8-09.

Deposito e Stazione: str. di Pianezza 49 (Lucento), 🚃 89-82.

Presidente

Medici del Vascello on. Luigi (Roma).

Amministratore delegato

Vogliotti cav. rag. Giuseppe, v. Amedeo Avogadro 20.

Amministratori

Balduzzi ing. Oreste, v. S. Quintino 18.
Medici del Vascello nob. ing. Giacomo, *Lavori del porto* (Genova).
Bolmida avv. cav. comm. Carlo, v. Milano 1.

Sindaci

Cavalli cav. avv. Paolo Gius., via Venti Settembre 76.
Mensio avv. Paolo, v. S. Teresa 11.
Raccone ing. Francesco, (Venaria Reale Tenuta La Mandria).

Ispettore dei servizi

Ratto Filippo, strada Pianezza 43.

Capo stazione

Violino Carlo, strada Pianezza 49.

Contabile

Borgna dott. Teresio, v. Nizza 50.

Compagnia Generale Tranvie a vapore Piemontesi.

Società Anonima - Capitale L. 3,468.000

Sede: **Bruxelles**

Rappresentante legale in Italia

Salvadori di Wiesenhoff grand'uff. ingegnere Giacomo, c. Moncalieri 79.

Direzione dell'Esercizio a **Saluzzo.**

Stazioni in Torino:

Via Nizza, ang. c. Vitt. Em. II, 🚃 5-44 e barr. di Nizza, 🚃 3-59.

Direttore dell'esercizio

Costanzo cav. ing. Enrico (Saluzzo).

Capo ufficio amministrativo

Ferrando Giacomo (Saluzzo).

Cassiere

Garino Giovanni (Saluzzo).

Economo

Marchiori Silvino (Saluzzo).

Linee esercite dalla Compagnia

Torino-Carignano-Moretta-Saluzzo — Torino-Carmagnola — Saluzzo-Busca-Cuneo — Saluzzo-Costigliole-Venasca — Saluzzo-Cavour-Pinerolo — Saluzzo-Revello-Paesana — Cuneo-Dronero — Cuneo-Boves-Revello-Envie-Barge.

Società Torinese di Tramways e Ferrovie economiche

Corso Reg. Margherita 114. ☎ 10-69.

Ved. nella Rubrica: *Istituzioni e Società Industr. e Commerciali* l'elenco dell'Amministrazione.

Società Anonima dei Tramways di Torino

Corso Reg. Margh. 114, ☎ 10-69.

Ved. nella Rubrica: *Istituzioni e Società Industr. e Commerciali* l'elenco dell'Amministrazione.

Società Anonima per la Ferrovia di Superga (Sist. Agudio)

Capitale Sociale Lire 800.000

Direz.: c. Reg. Margh. 114, ☎ 10-69.
(Sassi) *Stazione* ☎ 4-70.

Presidente

Gonella comm. avv. Alb., v. Arsenale 14.

Amministr. delegato

Salvadori di Wiesenhoff grand'uff. ingegnere Giacomo, c. Moncalieri 79.

Amministratori

Pellegrini cav. uff. ing. Massimo, v. Montevecchio 38.
Boselli comm. avv. Silvio, v. Bertola 29.
Urban ing. Henry (Bruxelles).
Traversino cav. uff. Ces., v. Pr. Tommaso 9.
Montù grand'uff. ing. prof. Carlo, v. Po 39.

Segretario

Blanchart cav. Eugenio, c. Trento 11.

Ferrovia Funicolare al Monte dei Cappuccini (Sist. Ferretti).

Proprietaria

Fiamberti Melchiorrina ved. Pessina, via Franc. Lanfranchi 3 (casa propria).

Società Anonima Tranvia Automotofunicolare di Catanzaro.

Capitale L. 345.000

Sede in Novara: Via Solferino 6

Rappresentanza in Torino e Catanzaro.

Presidente

Druetti ing. Aless. (1918-22), via Pastrengo 18.

Vice-presidente

Vigliardi-Paravia Giuseppe, ✻, comm. ✉ 1918-22), via Meucci 2.

Segretario

Antonielli d'Oulx ingegnere Carlo Felice (1916-20), Pallanza.

Consiglieri

Pasteris ing. cav. Giovanni (1918-[illegible]), v. Principi d'Acaja 11.
Meregaglia cav. uff. Daniele (1916-[illegible]), c. Siccardi 78.
Panzarasa avv. cav. Rinaldo (1916-[illegible]), Novara.
Masciari cav. uff. Gennaro (1916-[illegible]), Catanzaro.
Mottola march. avv. Domenico (1916-[illegible]), Catanzaro.
Colosimo ing. prof. cav. uff. Antonio (1918-22), Catanzaro.

Sindaci effettivi

Saxer rag. Edoardo, v. Alfieri 19.
Gilardoni rag. Alberto (Novara).
Molè avv. cav. Francesco (Catanzaro).

Sindaci supplenti

Regoliosi dottor cav. Emilio, via Massena 4.
Giorelli ing. A. Corrado, v. Bologna 23.

Amministratore delegato

Panzarasa avv. cav. Rinaldo predetto.

Direttore dell'Esercizio a Catanzaro

Guelfi G. Ettore, macch.

Associazione Pro-Direttissima Torino-Bra-Dogliani-Savona

Via Cernaia 22 e via Juvara 19.

Costituitasi in Torino nel 1908 collo scopo di propugnare la costruzione della *Direttissima Torino-Savona* secondo il progetto degl'Ingg. V. Baggi e A. Quaglia.

Presidente

Greborio comm. Gius. (Roma), *Direttore gen. Ministero poste e telegrafi.*

Vice-presidenti

Drocco prof. cav. Francesco, via Cernaia 22.
Bracco prof. avv. cav. Cesare, v. Madama Cristina 6.

Segretario

Schellino Lorenzo, v. Juvara 19.

Comitato Promotore della Ferrovia Chieri-Buttigliera Castelnuovo d'Asti

Sede: Via Assarotti num. 9.

Presidente Generale

Rossi conte avv. Teofilo, senat. del Regno, v. Gius. Pomba 1.

Presidente del Comitato esecutivo

Musso cav. colonnello Spirito, v. Mazzini 1.

Commissari

Aliberti comm. avv. Paolo, v. Assarotti 9.
Maffei cav. Gio., v. Montevecchio 50.
Soldati ing. Giacinto, c. Vitt. Em. II, 44.

Segretario Generale

Baldioli avv. not. Adolfo, v. Assarotti 9.

Comitato locale in Torino per la navigazione interna

Via Ospedale 26

[illegible] Camera di Commercio, ☎ 2-98.

Presidente

[illegible] S. E. avv. prof. Paolo, cav. Ordine Sanremo SS. Annunziata, Gr. Croce ✻ [illegible]. deputato, p. Maria Teresa 3.

Vice-presidenti

[illegible] ing. comm. Mario, c. Vitt. Emanuele II, 68.
[illegible]esetti di Mezzenile ing. cav. Carlo, [illegible] Duch. Jolanda 17.

Segretario

[illegible]stri ing. prof. cav. Euclide, v. Belfiore 18.

Vice-Segretario

[illegible] ing. cav. Gius., v. Fabro 3.

Membri

Sindaco di Torino.
Presidente della Deputazione Provinciale di Torino.
Presidente della Camera di Commercio e Industria di Torino.
Intendente di Finanza di Torino.
Agnelli comm. Giovanni, v. Burdin 38.
Astengo avv. Giuseppe, *deputato al Parlamento* (Savona).
Baggi ing. prof. cav. uff. Vittorio, c. Valentino 38.
Barisone comm. Annibale, corso Siccardi 55.
Becchi ing. cav. Flaminio, *Sindaco di Savona.*
Bellia comm. ing. Gius., *delegato della Camera di Commercio e Industria di Torino*, v. Principi d'Acaja 8.
Bevione avv. comm. Giuseppe, *deputato al Parlamento*, v. S. Quintino 21.
Bonelli ing. grand'uff. Enr., *delegato del Municipio*, v. Ottavio Revel 19.
Bonini ing. prof. comm. Carlo Federico, v. Mercanti 17.
Casati ing. prof. Edmondo, via Pastrengo 20.
Chiaves ing. cav. Ermando, c. Vittorio Eman. II, 68.
Cinej Gamacchio prof. cav. Giuseppe, *deleg. della Cattedra ambulante d'agric.*, v. Ormea 53.
Depanis avv. comm. Gius., v. Cernaia 1.
Di Saluzzo march. tenente-colonn. Marco, deputato, v. della Consolata 1.
Dogliotti avv. comm. Casimiro, *Segretario gener. della Camera di Comm. e Ind.*, via dell'Ospedale 28.
Fenolio ing. grand'uff. Michele, v. della Rocca 36.
Ferraris ing. comm. Dante, corso Duca di Genova 45.
Fontana ing. Vincenzo, piazza Vittorio Emanuele I, 12.
Frescot ing. grand'uff. Cesare, *delegato del Municipio*, str. verso la Val Patonera 434 (S. Vito).
Garroni marchese avv. comm. Camillo senatore del Regno, Valleggia (Savona).
Geisser dott. comm. Alberto, *deleg. della Cassa di Risparmio*, v. S. Teresa 2.
Ghiron cav. Pacifico, c. Vitt. Em. II, 103.
Gilardi ing. Carlo, v. Balbo 41.
Govone conte ing. Uberto, *delegato della Cassa di Risparmio di Torino*, v. della Rocca 20.
Gozani di S. Giorgio conte Cesare, piazza Castello 15.
Gribaudi prof. cav. Piero, v. Andrea Doria 13.
Maffiotti ing. comm. G. B., v. Assietta 3.
Magnaghi ing. comm. Gustavo, capo divisione ferrovie dello Stato.
Marchese vice-ammir. grand'uff. Carlo, v. Brofferio 1.
Montù gr. uff. ingegn. prof. Carlo, via Po 39.
Nicolis di Robilant conte ing. Stanislao, deputato, *deleg. della Prov.*, via Maria Vittoria 17.
Peyron ing. comm. Prospero, *delegato della Provincia di Torino*, via Luciano Manara 14.
Prato dott. prof. cav. Gius., v. Bertola 37.
Reycend ing. prof. comm. Aug., *delegato della Società Ingegneri e Architetti*, via Bogino 8.
Salvadori di Wiesenhoff nob. ing. gr. uff. Giacomo, *deleg. dell'Istituto delle Opere Pie di S. Paolo*, c. Moncalieri 79.
Stura cav. uff. Francesco, ing. capo del Genio civile, c. Inghilterra 41.
Tedeschi cav. ing. Massimo, v. Filangeri 8.
Tournon ing. Adriano (Vercelli).
Vidari dott. prof. comm. Giovanni, via Valeggio 15.

Membro aggregato delegato

Migliardi comm. ing. Gio., *delegato della Camera di Commercio di Savona.*

TORINO Guida del viaggiatore
Compilata da C. ISAIA
Illustrata da 38 fotoincisioni e Pianta della Città, rived. e corretta da G. I. Arneudo
Presso le Librerie G. B. PARAVIA e Comp., vie Garibaldi, 21-23 e Arsenale, 29

ISTITUTI DI CREDITO E RISPARMIO

Banca d'Italia

Via Arsenale 8.

Istituto Ital. di Credito Fondiario

Società Anonima – Sede in **Roma**

Rappresentata in Torino presso la Banca d'Italia, v. Arsenale 8.

Banco di Napoli

Fondato nel 1539 a Napoli e nel 1879 a Torino.

Sede di Torino:

Via Cavour 8 – ☎ 4-76, 63-79 e 63-85

Deleg. della Cam. di Commercio di Torino presso il Consiglio Generale

Bocca avv. comm. Ferdin., v. Alfieri 19

Consiglieri di Sconto

Andreis Pietro, v. Ospedale 11.
Bonacossa cav. Marco, v. Pastrengo 15
Chaponne-Bonnefon comm. Luigi, corso Re Umberto 52.
De Fernex Carlo, c. Vittorio Eman. II, 5.
Deregibus comm. Federico, v. Plana 5.
Gonella comm. avv. Alb., v. Arsenale 14.
Moris cav. Alfonso, v. Valperga Caluso 21.
Vigliardi-Paravia comm. Giuseppe, via Meucci 2.
Pellosio cav. Pietro, c. Vitt. Em. II, 78.
Ribet cav. Enrico, c. Oporto 26.
Rizzetti cav. Spirito, v. Giannone 3.
Testa cav. Ernesto, p. Solferino 22.

Direttore.

Capriolo cav. uff. Enrico, c. Re Umberto 28. ☎ 38-11.

Segreteria

Lagattolla rag. Alfredo, *segretario*, via Saluzzo 45.
Poli rag. Ciro, *ufficiale*, v. Belfiore 70.
Trovati Emma, *dattil.*, v. Villa della Regina 7.

Contabilità

Ragioniere

Botteoni rag. Gio., v. Vassalli Eandi 10.

Ufficiali

Troise Pietro, c. Moncalieri 65.
Cossard Ferdinando, v. Cavour 48.
Garelli Bartolomeo, c. Oporto 36.
Marucci Arturo, v. Lagrange 47.
Maggiorotti rag. Felice, c. Oporto 15.
Buonoconto rag. Eugenio, v. Bonafous 5.
Savarro rag. Giovanni, v. Ormea
Lentini rag. Salvatore.
Ricciardi Mario, v. Cernaia 16.

Ufficio Sconti e Conti Correnti

Ufficiale incaricato

Marenco Leone, v. Matteo Pescatore

Ufficiale

Gravier Luciano, c. Quintino Sella

Cassa

Cassiere principale

Colombo Carlo Fausto, p. Mad. Anton.

Aiuto-Cassiere

De Luca Carlo, v. Andrea Doria

Fiduciario

Giani rag. Amilcare, v. Campana

Magazzino Sete.

Imoda Camillo, *Ag. magaz.*, c. Re I

Stanza di Compensazione.

Comitato di vigilanza

Presidente

Caprioli cav. uff. Enrico, c. Re Umberto 28

Membri

Deregibus comm. Federico, v. Bonelli 25.
Gonella comm. Alberto, v. Arsenale 14.
Grasso comm. Vittorio, p. Carlo Felice
Morelli Gustavo, c. Vitt. Eman. II
Pellosio cav. Pietro (delegato della Camera di Comm.), c. Vitt. Em. II, 78

Supplenti

Frignocca comm. Gius., v. Bezzecca 9.
Treves rag. Elia Em., v. Maria Vittoria

Agenzia dipendente in Alessandria

De Cesare Alberto, *agente*.
Velardi Alfredo, *cassiere*.

Operazioni del Banco di Napoli.

1° **Sconto,** a non più di quattro mesi, di
a) cambiali ed assegni con almeno
b) buoni del Tesoro;
c) note di pegno (warrants) di Magazzini
d) cedole di titoli dello Stato, o
garantiti;

2° **Anticipazioni,** a non più di quattro
a) titoli del Debito pubblico dello
Buoni del Tesoro per 9/10 del loro va
b) titoli garentiti dallo Stato per
c) cartelle di Credito Fondiario per
d) fedi di depositi di Magazzini
del valore;
e) deposito di sete grezze o lavorate
zini e in trame per 3/4 del valore.

3° **Incasso di effetti,** su tutte le piaz
d'Italia (chiedere elenco) e sulle princ
dell'Estero.

Compra-vendita di titoli per conto terzi.

Operazioni telegrafiche su tutte le piazze ove esiste proprio Stabilimento.

Conti Correnti fruttiferi. Riceve somme in c.c, rilasciando al correntista un libretto e un fascicolo di assegni (chèques) per i prelevamenti.

Emissione Vaglia cambiari gratuiti e fedi di deposito pagabili su tutte le piazze italiane e estere. **I vaglia e le fedi vengono consegnati immediatamente.**

Custodia titoli e valori. Accetta in deposito, a custodia, qualunque specie di titoli o valori, chiusi o aperti.

Certificati doganali. Rilascia, al cambio della giornata *e all'atto stesso della richiesta*, certificati per il pagamento dei dazi doganali.

Operazioni con l'estero. *Emette* chèques sulle principali piazze d'Europa nelle rispettive valute e sulle principali piazze del Nord America in dollari e su quelle del Sud America in lire italiane. *Si incarica di eseguire pagamenti su qualunque piazza delle Americhe.*

Monete e divisa estera. Acquista, al prezzo del giorno, monete d'oro degli Stati esteri, biglietti di banca e chèques bancari.

Vende biglietti e titoli del Banco di Sicilia di cui è rappresentante.

Banca Commerciale Italiana

(Società Anonima)

Capitale Sociale L. 260,000,000 interam. versato. Riserve L. 95,325,000.

Sede di Torino

Via Arsenale angolo via S. Teresa.

☎ 10-08.

☎ 10-33 - Uffici ☎ 41-30.

Agenzia di Città N. 1:

Via Nizza 74. ☎ 56-39.

Agenzia di Città N. 2:

Corso Quintino Sella 2. ☎ 62-73.

Agenzia di Città N. 3:

Corso Ponte Mosca 8. ☎ 15-08.

Direzione Centrale – **Milano.**

Succursali, agenzie: **Londra, Marsiglia,** New-York, Acireale, **Alessandria,** Ancona, Bari, Bergamo, Biella, Bologna, Brescia, Busto Arsizio, Cagliari, Caltanissetta, Canelli, Carrara, Casale, Como, Cuneo, Ferrara, Firenze, Foligno, Genova, Lecce, Lecco, Livorno, Lucca, Macerata, Milano, Modena, Monza, Napoli, Novara, Padova, Palermo, Parma, Perugia, Pescara, Pisa, Prato, Reggio Calabria, Reggio Emilia, Roma, Salerno, Saluzzo, Sampierdarena, Savona, Schio, Sestri Ponente, Siena, Siracusa, Spezia, Taranto, Termini Imerese, Torino, Trapani, Trento, Trieste, Udine, Venezia, Verona, Vicenza.

La *Sede di Torino* riceve versamenti in **Conto corrente** a 2 1/2 % colla disponibilità di
L. 100,000, a vista. L. 100.000, con un giorno di preavviso.
L. 200.000, con tre giorni di preavviso.
Somme maggiori con 5 giorni di preavviso.

Conto Corrente 2 3/4 % colla disponibilità di
L. 5000, a vista. L. 5000 con un giorno di preavviso.
L. 10.000, con tre giorni di preavviso.
Somme maggiori con 10 giorni di preavviso.

Depositi a **risparmio al** 3 % **con Libretti al portatore,** colla disponibilità di
L. 1000, a vista e di somme maggiori con dieci giorni di preavviso.

Depositi di Piazza con **Libretti di Risparmio al Portatore o Nominativi** per un anno al 3 1/4 % per due anni ed oltre al 3 1/2 % con interessi capitalizzati e pagabili al 1° luglio e al 1° gennaio di ciascun anno, netti di ritenuta.

Emette Buoni fruttiferi a tassi di interesse diversi.

Assume il servizio di Cassa per conto di privati, di Società e di Amministrazioni pubbliche e private, e s'incarica del pagamento delle imposte.

La *Banca Commerciale Italiana* – Sede di Torino — s'incarica **dell'incasso, franco di provvigione, degli interessi su rendite nominative pagabili a Torino,** dei Signori Conto-correntisti suoi clienti.

I Certificati nominativi dovranno venire consegnati ad essa Banca (Ufficio Titoli) almeno quindici giorni prima di quello fissato per il pagamento di detti interessi da parte della Tesoreria e le somme esatte verranno accreditate agli interessati con valuta cinque giorni dopo l'incasso.

Incassa e sconta coupons.

Incassa gli interessi su rendite nominative.

Eseguisce ordini di Borsa sia per l'acquisto che per la vendita di valori. S'incarica della *custodia di oggetti di grandi dimensioni* come casse d'argenteria, bauli, involti e fa servizio di *cassette forti* per la custodia di valori ed oggetti preziosi con un impianto modello costruito secondo i più recenti sistemi in apposito locale corazzato e fa qualsiasi altra operazione di Banca.

Consiglio d'Amministrazione

Presidente

Canzi Luigi, Senat. del Regno (Milano).

Vice-presidenti

Marsaglia comm. Luigi, della Banca L. Marsaglia (Torino).
Soldini comm. prof. ing. Cesare (Milano).

Consiglieri

Allievi comm. ing. Lorenzo (Roma).
Balduino comm. Cesare (Genova).
Balenzano avv. Nicola, senatore del Regno (Bari).
Besozzi conte Alessandro (Milano).
Besso comm. Marco, Presidente delle Assicurazioni Generali Venezia (Roma).
Bocca comm. avv. Ferdinando, presid. Camera di commercio ed arti di Torino.
Borromeo Principe Giberto (Milano).
Bruzzone comm. Emilio, Direttore gener. Soc. Ital. Raffinaz. zucchero (Genova).
Capuano comm. avv. Maurizio (Napoli).
Consiglio Davide, Sen. del Regno (Napoli).
Conti grand'uff. ing. Ettore, Consigliere della Soc. imprese elett. Conti (Milano).
Donegani cav. ing. Guido, Presidente «Montecatini» soc. ind. miner. (Milano).
Ferraris comm. ing. Dante (Torino).
Florio comm. gr. uff. Ignazio della Casa I. e V. Florio (Palermo).
Parea comm. Carlo, della Banca L. Marsaglia (Torino).
Pollone comm. Eugenio (Torino).
Raggio conte Carlo, deput. al Parlamento (Genova).
Restelli dott. Piero (Milano).
Rossi conte Gerolamo, senat. del Regno (Genova).

San Martino di Valperga Maglione conte Enrico, sen. del Regno (Roma).
Serina comm. dott. Gerolamo (Milano).
Soliani gr. uff. ing. Nabor, consigliere società Gio. Ansaldo e C. (Genova).
Vernansal de Villeneuve comm. Gius. (Milano).
Weil comm. Federico (Milano)

Consiglieri delegati

Foeplitz comm. Giuseppe (Milano).
Fenoglio gr. uff. ing. Pietro (Milano).

Sindaci effettivi

Aimi rag. Guglielmo.
Moretti dott. cav. Angelo.
Olivieri rag. Attilio.
Rota cav. prof. rag. Giovanni.
Luporini dott. cav. Mario.

Sindaci supplenti

Citella dott. Ferdinando.
Stobbia comm. rag. Luigi.

Direzione centrale

Direttori

Ghisalberti cav. Annibale (Milano).
Gianzana comm. Mino (Milano).
Tedeschi comm. ing. Giacomo (Milano).

Condirettori

Battinelli cav. rag. Luigi (Milano).
Comelli cav. rag. Adolfo (Milano).
Dolcetta cav. dott. Bruno (Milano).
Del Vo comm. G. B. Venezia).
Ferretti comm. Giacomo (Roma).
Page comm. Giorgio (Roma).
Vignolo Luigi (Torino).
Zaccomi cav. Michelangelo (Genova).

Direzione della Sede di Torino

Direzione: ☎ 10-33
Uffici: ☎ 41-30 - 10-08.

Vignolo Luigi, *direttore*, c. Sommeiller 25.
Rol cav. avv. Vitt., *id.*, v. Venti Sett. 12.
Valente cav. rag. Italo, *id.*, v. Pietro Micca 12.
Mondani cav. Gius., *condir.*, v. Assietta 33.
Baraldi rag. Massimo, *vice-direttore*, via Arsenale 4.
Foa Giacomo, *id.*
Fumero rag. Guido, *id.*, v. Legnano 16.
Peter Teodoro, *id.*, c. Vinzaglio 15.

Procuratori

Bertoldo cav. Paolo, c. Siccardi 26.
Bianchini cav. Luigi, v. Papacino 3.
Cima Francesco, v. Valsalice 20.
Farinelli Luciano, v. Burdin 21.
Ferrero Arturo, v. Berthollet 25.
Garabello Michele, v. Susa 14.
Lenti Cesare, v. Pastrengo 13.
Levi Marco, v. Cibrario 19.
Mastellari Didimo, c. Vinzaglio 21.
Milanesi Pietro, v. Principi d'Acaja 1.
Rocca Carlo, v. S. Secondo 58.
Segre Ernesto, c. Re Umberto 38.
Tartara rag. Pier Luigi, v. Agost. Lauro 16.

Agenzia di Città N. 1
Via Nizza 74, ☎ 56-39.

Basso rag. Agostino, *dirett.*, v. S. Secondo ...
Quaglia Luigi, *procuratore*, v. Napione ...

Agenzia di Città N. 2
Corso Quintino Sella 2 ☎ 62 ...
Rovatti Carlo, *direttore*, v. Burdin ...
Merletti Paolo, *proc.*, v. Bardassano ...

Agenzia di Città N. 3
Corso Ponte Mosca 8, ☎ 15 0...
Riva Eustachio, *direttore*, v. Brofferio ...
Lebole rag. Gius., *proc.*, c. Inghilterra ...

Istituto delle Opere Pie di S. Paolo

Beneficenza e Credito

Via Monte di Pietà 28-30-32-34 ...
(palazzo proprio).

Direttore gener. (*ufficio* ...	☎ 9-67
» » (*abitaz.* ...	☎ 84-94
Segreteria ...	☎ 9-19
Ragioneria ...	☎ 14-95
Economo e Custode ...	☎ 6-27
Uff. centr. Monte di Pietà ...	☎ 9-79
Educ. Duchessa Isabella ...	☎ 8-72

L'Istituto delle Opere Pie di San Paolo ... nel 1563, è un Ente complesso di beneficenza ... credito, il quale esplica le sue funzioni mediante aziende diverse, cioè:

Il Monte di Pietà — *L'azienda di Credito agrario* — *Il Credito Fondiario* — *L'Educatorio Duchessa Isabella* e *l'Ufficio Pio*.

Esso è retto dallo Statuto organico approvato con Decreto Reale del 26 Maggio 1901 e modificato con R. D. del 29 Agosto 1911 e con D. Lt. ... 1916, ed è amministrato da un Consiglio di Amministrazione composto, oltrechè del Presidente e del Vice-presidente — nominati per Decreto Reale — di diciotto Membri, nove dei quali di nomina prefettizia e nove di nomina del Consiglio Comunale e la cui opera è totalmente gratuita.

SUCCURSALI DELL'ISTITUTO

Ivrea, corso Cavour ang. v. Luca.
Savona, piazza Paleocapa 9.
Novara, via Carlo Alberto 1.
Asti, via Cavour 34.

SUCCURSALI DEL MONTE DI PIETÀ
(azienda pignoratizia).

1. Via Bern. Galliari 4 ...	☎ 3 66.
2. Via Bava 1 ...	☎ 5 20.
3. Corso Regina Margh. 156	☎ 73.
4. Via Duch. Jolanda 16 ...	☎ 9 48.
5. Via Massena 16 ...	☎ 86 79.
6. Corso Ponte Mosca angolo via Carmagnola ...	☎ 85 93.
7. Via Andrea Provana 1 ...	☎ 2 54.

AGENZIE DI CITTÀ
PER LE OPERAZIONI DI CREDITO

1. Via Massena 16 ... ☎ 86 79.
2. Corso Reg. Margh. 156 ☎ 73.

Orario per la Tesoreria:
... 10 alle 15 nei soli giorni feriali.

...rio per il servizio delle Cassette:
... 9 alle 16 nei soli giorni feriali. Nei ...liquidazione di Borsa dalle 9 alle 16,30.

Orario per le Agenzie di Città:
... 9 alle 12 e dalle 13,45 alle 17,30.

Orario per il Monte di Pietà.

UFFICIO CENTRALE:
... 1 – dalle 8 alle 17,30
... 2 – » 8 » 17,30
... – » 8 » 17,30 Riscatti
... – » 8 » 17,30 Rinnovaz.

SUCCURSALI:
...ta: dalle 9 alle 12 e dalle 13,45 alle 17.

...ti i servizi ed uffici dell'Istituto — ...le Centrale e Succursali urbane ... Torino — si chiudono alle ore 12 ... sabato.

UFFICIO PIO
Delegati di Beneficenza.
...abbrica « Beneficenza » a pag. 750).

EDUCATORIO DUCHESSA ISABELLA
Corso Francia 49.
...ione « Istituti, Convitti » a pag. 950).

Consiglio di Amministrazione.

Presidente

Salvadori di Wiesenhoff nob. ing. Giacomo, ... uff. ☎, c. Moncalieri 79.

Vice-presidente

Serletti gr. uff. avv. Michele, senatore del Regno, v. Bellezia 14.

Amministratori

Di nomina comunale

Grosso Crivelli march. prof. Gustavo, v. Valeggio 24.
Sclopis comm. avv. Enrico, v. Sant'Agostino 26.
Cesare Legora cav. avv. Antonio, corso Vittorio Emanuele II, 86.
Arborio Cossato conte gr. cord. avv. Giulio, ... Oporto 19.
... Quarti e di Lesegno march. comm. ...sio, c. Duca di Genova 17.
Grosetti bar. cav. uff. avv. Romano, via Alfieri 17.
Gonella nob. cav. ing. Andrea, c. Presid. ...sen 17.
Pede cav. uff. prof. avv. Gius., via Bertola 37.
Tasso ing. Andrea, c. Valentino 37.

Di nomina prefettizia

Avenati cav. ing. Brunone, v. Duchessa Jolanda 19.
Bonino comm. avv. Lorenzo, dep. al Parl., v. Cernaia 19.
Cianci comm. avv. Cam., v. Cibrario 13.
Cravero cav. uff. avv. Giuseppe, v. San Dalmazzo 24.
Davicco cav. uff. ing. Attilio, v. Sacchi 22.
Lupi ... comm. avv. Calisto, v. Cernaia 24.
Mosca cav. uff. nob. ing. Giusto, via Lagrange 16.
Rossi S. E. grand'uff. ing. Cesare, dep. al Parl., c. Vitt. Em. II, 44.
Spingardi cav. uff. generale Carlo, via Principe Amedeo 16.

DIRETTORE GENERALE.

Fabris dott. Pier Gius., comm. ✱ e ..., uff. dell'Ordine del S. Salvatore di Grecia, cav. della Legion d'Onore, c. Siccardi 18.

Cassa di Risparmio di Torino

Via Alfieri 7, palazzo proprio
☎ 9-32; 21-02; 38-75 e 42-94.

Sedi Succursali in Torino

N. 1. Piazza Saluzzo 4, piano 1°, *Telefono* 4-14.
» 2. Galleria Umberto I, 29 e 30, piano terr., *Telef.* 5-09.
» 3. Piazza Vitt. Em. I, 23, piano terr., *Telef.* 17-96.
» 4. Corso S. Martino 2, *Telef.* 17-93.
» 5. Corso Re Umberto 60, piano terr., *Telef.* 48-20.
» 6. Via Monginevro 45, *Telef.* 59-24.
» 7. Via Nizza 151, *Telef.* 82-64.
» 8. Piazza Lanzo 6.

La Cassa di Risparmio di Torino ha inoltre 100 Succursali nei maggiori centri delle Provincie di Torino, Alessandria, Cuneo e Novara.

La Cassa di Risparmio di Torino funziona pure quale *Sede Secondaria* della *Cassa Nazionale di Previdenza* e della *Cassa Nazionale di Maternità*.

Consiglio d'Amministrazione.

Presidente

Ferrero di Cambiano march. avv. Cesare, Gran Croce ☎ e gr. uff. ✱, Senatore del Regno, v. Sagliano 4.

Vice-presidente

Badini Confalonieri avv. Alfonso, comm. ✱ grand'uff. ☎, Senatore del Regno, corso Vitt. Em. II, 86.

Amministratori

Anselmi comm. avv. Giorgio Ermanno, consigliere provinc., v. Po 48.
Bianchini ing. Riccardo, c. Re Umberto 67.
Bocca comm. avv. Ferdin., consigliere comunale, v. Alfieri 19.
Ferraris comm. ing. Dante, c. Duca di Genova 45.
Fubini comm. avv. Lelio, via Pietro Micca 20.
Gazelli di Rossana cav. avv. Augusto, deputato al Parlam., v. Valeggio 30.
Geisser comm. avv. Alb., consigl. comun., v. S. Teresa 2.
Levis comm. Gius. Agostino, pitt., consigliere provinciale (Chiomonte).

Mercandino rag. Gio., consigliere comun. v. Ilarione Petitti 9.
Montu grand'uff. ing. prof. Carlo, v. Po 39.
Pollone comm. Eugenio, c. Siccardi 21.
Ravasenga cav. avv. Luigi, v. Orfane 6
Sola avv. Riccardo, v. Assarotti 3.
Voli comm. avv. Gio., v. Confienza 19.

Direttore Generale, ☎ 38-75.

Franchi Franco, comm. ✉, uff. ✱, corso Valentino 13.

Credito Italiano

(Società Anonima)

Capitale L. 450.000.000 interam. versato, riserva L. 24.000.000

Sedi e Succursali: **Arezzo, Asti, Bari, Bergamo, Bologna, Brindisi, Cagliari, Carrara, Casale Monferrato, Castellammare di Stabia, Catania, Chiavari, Chieti, Civitavecchia, Firenze, Foggia, Genova, Iglesias, Lecce, Lecco, Livorno, Lucca, Messina, Milano, Modena, Monza, Napoli, Nervi, Novara, Oristano, Ozieri, Parma, Pisa, Porto Maurizio, Roma, Sampierdarena, S. Giovanni a Teduccio, Savona, Spezia, Taranto, Torino, Torre Annunziata, Torre del Greco, Vado Ligure, Varese, Ventimiglia, Vercelli, Voghera, Londra.**

Sede di **Torino**

Via Arsenale 23, palazzo proprio.

☎ 17-55, 8-34, 12-14 - *Borsa* 20-67.

Agenzia A, Porta Palazzo, p. Em. Filib. 3. ☎ 54-53.

Agenzia B, corso Francia ang. v. Principi d'Acaja 15. ☎ 60-68.

Agenzia C, corso Vitt. Emanuele II, 82 (piazzale Monumento). ☎ 87-78.

Orario di cassa:

Tutti i giorni non festivi dalle ore 10 alle 15.

Riceve depositi in Conto Corrente al:

2 1/2 % con disponibilità di L. 30.000 a vista;
2 % » » » 3.000 »

Emette Libretti di Risparmio al
2 % con disponibilità di L. 1.000 a vista.

Emette buoni fruttiferi ed apre conti correnti a scadenza fissa a tassi da convenirsi.

Eseguisce ordini di borsa per l'acquisto e la vendita di valori pubblici ed industriali.

Incassa coupons e titoli estratti; incassa cambi sull'Italia e sull'Estero.

La gratuitamente il servizio di cassa ai correntisti, e si incarica del pagamento delle imposte.

Rilascia lettere di credito e cheques su qualunque piazza.

Moderno impianto di cassette forti rispondente ad ogni esigenza di sicurezza e comodità.

Le cassette vengono concesse in affitto a seconda del formato ai seguenti prezzi:

	Anno	Semestre	Trimestre
Cassette forti	L. 12	L. 8	L. 6
	» 25	» 15	» 10
	» 45	» 25	» 15
Coffres-forts con combinazione segreta	» 60	» 35	» 20
	» 90	» 45	» 25

Custodia di bauli, valigie, casse d'argenteria, oggetti d'arte e simili: in apposita camera di sicurezza a modiche condizioni.

Consiglio d'Amministrazione

Presidente

Colombo prof. Gius., senatore del Regno.

Vice-presidenti

Treves barone Alberto, senatore del Regno, Capo della Banca A. Treves e C. di Venezia.
Pirelli ing. G. B., senatore del Regno, gerente della Soc. Pirelli e C. di Milano.

Segretario

Levi Della Vida Ettore (Roma).

Consigliere delegato

Balzarotti Federico Ettore (Milano).

Consiglieri

Agnelli Giov., Ammin. Delegato della Soc. Fiat, Torino.
Airoldi Luigi (Milano).
Rene Boudon, Presid. Banque Française pour le Commerce et l'Industrie (Parigi).
Gonella avv. Alb., socio della Ditta Kusterle C. di Torino.
Gualino avv. Riccardo, Pres. della Soc. di Navig. Italo-Americana, Torino.
Guerrieri Gonzaga march. dott. G. B. (Mantova).
Koechlin-Hoffmann Albert, Presid. della « Banque Commerc. de Bâle » (Basilea).
Luzzatto on. ing. Arturo, Ammin. Deleg. della Soc. « Ilva », Roma.
Manzi-Fè J. Giorgio (Londra).
Orlando ing. Luigi, Amministratore Delegato della Società Metallurgica Italiana (Livorno).
Pallavicino march. avv. Domen. (Genova).
Parodi Emanuele (Genova).
Pedrotti Giovanni (Trento).
Peirce Giorgio, Capo della Ditta Peirce Brothers (Napoli).
Rostand Jules, Ammin. del « Comptoir National d'Escompte de Paris » (Parigi).
Segre Salvatore (Trieste).
Vogel Fierz Hans, Vice-pres. della Società Anonima Leu e C. (Zurigo).
Vonwiller Alberto, Console Svizzero (Milano).
Wiener Edouard, Amministr. del « Crédit Général Liégeois » (Bruxelles).

Direttori centrali

Contini Diego. — Lodolo ing. Valerio.
Orsi Carlo. — Rossello Mario.

Condirettori aggregati alla Direzione Centrale

Brughera Mino. — Solza Marco.
Soldi Luigi. — Stoffel Arrigo.

Sindaci

Carminati Angelo (Milano).
Da Passano march. Manfredo (Spezia).
Peregalli avv. A. (Milano).
Riva ing. Alberto (Milano).
Rosmini avv. Giovanni (Roma).

Direzione della Sede di Torino

Direttore

Gr. uff. avv. uff. Guido, c. Vinzaglio 42.

Vice-direttori

Segre Enrico, v. Montecuccoli 7.
Sacerdote Giuseppe, v. Susa 31.
Bocchiardo Carlo, v. Gasometro 28.
Sacerdote Silvio, v. Maria Vittoria 32.

Procuratori

Ferrero Cesare, v. Morosini 17.
Gianotti Ant., v. Guastalla 11.
Gianotti Umberto, v. Silvio Pellico 8.
Gianotti Carlo Alberto, v. S. Secondo 19.
Segre Enrico, v. Juvara 11.
Mayer Gius., c. Oporto 13.
Mayer Guido, p. Statuto 12.
Sacerdote Carlo, v. Beaumont 22.
Sacerdote Vincenzo, v. Arcivescovado 10*bis*.

Procuratori dirigenti Agenzie di Città e Procuratori speciali

Avezzano Ferdinando, via Venti Settembre 57.
Bergesio Emilio, c. Re Umberto 38.
Paronelli Tito, c. Vitt. Eman. II, 6.
Marcello Alessandro, piazza Gran Madre di Dio 1.

Banca Italiana di Sconto

(Società Anonima)

Capitale L. 315.000.000 - Riserva L. 30.000.000.

Sede sociale e direzione centrale:
Roma – via in Lucina 17.

Abbiategrasso, Acqui, Adria, Alessandria, Ancona, Aosta, Aquila, Asti, Avezzano, Bassano, Belluno, Bergamo, Biella, Bologna, Bolzano, Busto Arsizio, Cantù, Caltanissetta, Carate Brianza, Caserta, Catania, Chiavari, Chieri, Coggiola, Como, Cremona, Cuneo, Empoli, Erba Incino, Ferrara, Firenze, Foggia, Foligno, Formia, Gallarate, Genova, Gioia Lauro, Legnano, Lendinara, Livorno, Mantova, Massa Superiore, Meda, Melegnano, Messina, Milano, Monza, Mortara, Napoli, Nocera Inferiore, Novi Ligure, Oderzo, Palermo, Parma, Perugia, Piacenza, Pietrasanta, Pinerolo, Pisano d'Istria, Pisa, Pistoia, Pontedera, Prato, Reggio Calabria, Rho, Riposto, Roma, Rovereto, Rovigo, Salerno, Sampierdarena, Sanremo, Saronno, Savona, Schio, Seregno, Sirmione, Spezia, Sulmona, Terni, Torino, Tortona, Tradate, Trento, Treviso, Trieste, Udine, Varese, Venezia, Vercelli, Verona, Vicenza, Vigevano Parigi, New-York (Italian Discount & Trust Co.).

Sede di Torino: v. Venti Settembre 40.

Direzione ☎ 6-33; *Uffici* ☎ 57-99, 9-47 — *Borsa* ☎ 20-68.

Ufficio Cambio (*già Giovanni Donn e C.*), via S. Tommaso 28 ☎ 8-88.

Agenzia A: via Mazzini 7, angolo via Carlo Alberto ☎ 91-11.

Orario di cassa della sede: La cassa è aperta dalle 10 alle 15.30. Il servizio delle cassette comincia alle ore 9.30 e finisce alle ore 17.

Consiglio di Amministrazione

Presidente

Marconi Guglielmo, senat. del Regno.

Vice presidenti

Baragiola dott. cav. Luigi (Como).
Venzaghi cav. Achille (Milano).

Presidente onorario

Rossi avv. comm. Cesare (Busto Arsizio).

Amministratore delegato

Pogliani gr. uff. Angelo (Roma).

Consiglieri

Bertarelli cav. Luigi (Milano).
Borletti, Senatore del Regno (Milano).
Calegari comm. Roberto (Milano).
Coppi comm. Cesare (Roma).
Da Zara Giuseppe (Genova).
Galazzi cav. Ernesto (Busto Arsizio).
Galimberti rag. Carlo (Milano).
Gavazzi comm. Lodovico, senatore del Regno (Milano).
Gondrand gr. uff. Francesco (Milano).
Gruess cav. Cesare (Milano).
Introini cav. Leopoldo (Milano).
Lazzaroni cav. Luigi (Saronno).
Louis-Dreyfus cav. Luigi, cav. della legion d'onore, banchiere (Parigi).
Mabilleau Leopoldo (Parigi).
Mazzanti comm. rag. Luigi (Roma).
Medici del Vascello march. cav. avv. Luigi, deputato al Parlamento (Roma).
Moretti Giuseppe (Roma).
Pariani comm. Piero (Torino).
Pontedera nob. comm. Giulio (Verona).
Pozzi avv. Mario Luigi (Busto Arsizio).
Rappaport cav. uff. Leo (Parigi).
Reina cav. Filippo (Saronno).
Scalini dott. grand'uff. Enrico, senatore del Regno (Milano).
Solari march. Luigi (Roma).

Segretario del Consiglio

Bronzini avv. Edgardo (Milano).

Sindaci

Bianchi comm. Vitt. Emanuele.
Bruno comm. Edoardo.
Cometti comm. Ottorino.
Paoletti comm. Emilio.
Puri Alessandro.

Direzione centrale

Amministratore delegato

Pogliani gr. uff. Angelo (Roma).

Direttori centrali

Canziani cav. Federico (Roma).
Carettoni Alessandro (Genova).
Casati avv. cav. Carlo (Roma).
Catelli rag. cav. Angelo (Milano).
Celi prof. cav. Vito (Roma).
Di Capua cav. Vitaliano (Milano).
Donn avv. Michele (Torino).
Reali cav. Attilio (Roma).
Tucci dott. comm. Ernesto (Roma).
Wirz L. Emilio (Roma).

Direzione della sede di Torino

Direttore centrale

Donn avv. Michele, v. Cernaia 2.

Direttore della sede

Masenza avv. Arturo, c. Francia 19*bis*.

Condirettori

Carron Ceva cav. Augusto, via Carlo Alberto 16.
Ovazza Jona, p. Vitt. Eman. I, 20
Torretta Enrico, v. Lamarmora 14.

Vice-direttori

Castello Nestore, v. della Rocca 37.
Gioanetti rag. Raffaello, v. Carlo Alberto 21
Gado Gius., c. Re Umberto 12.

Procuratori

Bogetti Guido, ten. colonn., v. Giusti 4.
Capra Giovanni, v. Massena 5.
Cornaglia Gio., v. Genova 21.
Musso rag. Cesare, c. Francia 105.
Rimini Ettore, v. Sacchi 16.
Tua Giuseppe, c. Cairoli 4.
Vietta Edoardo, v. Magenta 48.

Ufficio cambio (già Giovanni Donn e C.).
Via S. Tommaso 28.

Condirettore

Ovazza Jona, p. Vitt. Eman. I. 20.

Vice-direttore

Gioanetti rag. Raffaello, predetto.

Procuratore

Rebaudengo Erc., c. Reg. Margherita 74.

Banco di Roma

Società Anonima - Capitale L. 75.000.000 versato

Sede Centrale: **Roma**.

Sedi in Italia: **Firenze, Genova, Milano, Napoli, Roma, Torino, Tripoli.**

Sedi all'estero: **Alessandria Egitto, Barcellona, Cairo Egitto, Costantinopoli, Lione, Malta, Parigi, Porto Said.**

Filiali: **Alba (con ufficio a Canale), Albano Laziale, Aquila, Arezzo, Avezzano, Bagni di Montecatini, Bari, Bengasi, Bologna, Bolzano, Bra, Brescia, Canelli, Castelnuovo di Garfagnana, Città di Castello, Cortona, Fabriano, Fermo (con ufficio a Monsampietrangeli), Foligno, Fossano (con ufficio a Centallo), Frascati, Frosinone, Grosseto, Lucca, Mondovì (con ufficio a Carru), Montblanch (Spagna), Orbetello, Orvieto, Pinerolo, Porto S. Giorgio, Siena, Tarragona (Spagna), Tivoli, Torre Annunziata, Trente, Trieste, Velletri, Viareggio, Viterbo.**

Sede di Torino. Via Santa Teresa 19.

Direzione **11 40**
Uffici **90-23** Borsa **90-24**

Il Banco riceve depositi di denaro in conto corrente ordinario, in conto a risparmio con libretti nominativi o al portatore, in conti vincolati e con buoni fruttiferi;

Sconta effetti di commercio sull'Italia e sull'Estero;

Fa anticipazioni e riporti su fondi pubblici industriali;

Apre crediti documentati ed emette assi lettere di credito sulle piazze ove ha filiali sulle principali piazze d'Italia e dell'estero;

Acquista e vende fondi pubblici e valori striali, divise, valute estere ed oro;

S'incarica dell'incasso di effetti, cedole borsi su qualunque piazza del Regno e nonchè della custodia semplice ed in amministrazione di titoli e valori e del pagamento, per conto rentisti, di imposte dovute all'erario;

Si occupa in genere, di qualsiasi operazione banca.

Consiglio di Amministrazione

Presidente

Santucci conte avv. Carlo (Roma)

Vice-presidente

Bussetti comm. rag. Ferdinando (Ver

Consiglieri

Astorri avv. Cristoforo (Roma)
Blumenstihl conte comm. Paolo (Ro
Cornaggia march. Ottavio (Milano)
Del Carretto march. ing. Ferdin. (Na
Garroni comm. rag. Lamberto (Roma)
Jachini avv. comm. Enrico (Roma)
Malvezzi-Campeggi march. Carlo (Bolo
Vicentini comm. rag. Giuseppe (Ferra
Zileri dal Verme conte comm. Ales sandro (Vicenza).

Sindaci effettivi

Belloni rag. Angelo (Milano).
Bevilacqua rag. Nicola (Vicenza
Morelli comm. avv. Pio (Roma)
Pericoli comm. avv. Paolo (Roma)
Serafini comm. prof. Camillo (Roma

Direttore centrale

Angelici comm. rag. Renato.

Direzione della Sede di Torino

Direttore

Vincent cav. Corrado, c. Re Umberto 1° **41-55**.

Vice-direttore

De Cosimi G. B., v. Cibrario 62.

Procuratori

Fumagalli Flavio, c. Vitt. Eman. II 76
Merlo Metello, v. Piazzi 5.
Pregno dott. Manlio, c. Vinzaglio 7

Banca Cooperativa di Credito

(Società Anon. Cooperat. a Capitale illimitato)

Via Ospedale 5, **41-33**.

Operazioni della Banca.

Fa operazioni di sconto e cambio e riceve depositi in conto corrente a risparmio e piccolo risparmio.

Presidente

Verdun di Cantogno nob. cav. Lorenzo, v. Moncalvo 12.

Consiglieri

M[illegible]notti cav. Alessandro, v. Lagrange 42.
P[illegible]tri Carlo, galleria Nazionale scala B.
R[illegible]ettore, v. S. Quintino 41.
[illegible]rag. cav. Francesco, v. Valsalice 20, e Quiete.

Sindaci effettivi

C[illegible]na rag. Evasio, v. Bertola 37.
[illegible] avv. cav. Paolo Giuseppe, v. Venti embre 76.
[illegible] Bernardo Dino.

Sindaci supplenti

[illegible] com. Ludovico, v. Bardassano 15
[illegible] Roberto, v. Bertola 29.

Probiviri

C[illegible]ni ing. Francesco, v. Cavour 10.
G[illegible]na not. avv. Gius., v. Juvara 10.
[illegible] Felice, p. S. Martino 1.

Direttore

R[illegible] Ferdinando, v. Ospedale 5.

Banca Cooperativa Industria e Commercio.

Via Goito 2

Banca Cooperativa di Piccolo Credito

Società Anonima a Capitale illimitato)

[illegible] v. Alfieri ang. v. Venti Sett.

32-71.

[illegible]a Cooperativa di Piccolo Credito venne costituita in Torino per atto pubblico in data 12 maggio 1890 e autorizzata dal Tribunale Civile di Torino con decreto 4 giugno 1890, 25 maggio 1891 e 20 genn. 1895. [illegible]sa è aperta tutti i giorni non festivi [illegible]dì 15 e al sabato dalle 9 alle 12.

Presidente

Sa[illegible]no Teofilo, c. Napoli 56.

Vice-presidente

Ra[illegible] cav. Francesco, v. Milano 12.

Amministratore delegato

[illegible] Clemente, v. Massena 94.

Consiglieri

M[illegible]ni cav. Giuseppe, v. Fucina 7.
Mu[illegible] Lorenzo, v. Cigna 48.
V[illegible]o cav. Pietro, v. Giulio 16.

Sindaci effettivi

[illegible] rag. Chiaffredo, v. S. Chiara 20.
Ma[illegible]ngo cav. Raimondo, v. Tiziano 45.
[illegible]ano Eligio, c. Oporto 31*bis*.

Sindaci supplenti

B[illegible]manero Giuseppe, c. Regina Margherita 236.
M[illegible] cav. Sebast., v. Porta Palatina 19.

Probiviri

A[illegible] avv. cav. uff. Enrico, v. Corte d'Ap[illegible]
M[illegible] cav. avv. Onorato, v. Garibaldi 38.
M[illegible] avv. Paolo, v. Santa Teresa 11.

Banca Popolare Cooperativa Anonima di Novara

Capitale L. 10.046.300 — Riserva L. 5.447.944,88

Sede Centrale in Novara.

Sede di Torino: via Alfieri 15.

Uffici: **6-98** - Direzione: **44-10.**

Presidente

Bernini onor. comm. avv. Cesare (Novara).

Direttore generale

Giardini cav. rag. Ernesto (Novara).

Comitato di Sorveglianza

per la Sede di Torino.

Perinetti cav. Emanuele, *presidente*, via Saluzzo 9.
Castaudi comm. Giovanni, v. Assarotti 7.
Oderio cav. Eugenio, v. S. Anselmo 4.

Direttore

Franzosini Baldassarre, v. Bernardino Galliari 4.

Vice direttori

Caccia rag. Paride, v. Cavour 12.
Gianna rag. Giuseppe, v. S. Teresa 1.

Cassieri

Coletto Faustino, v. Morosini 81.
Savoini rag. Serafino, v. S. Teresa 1.

Banca Piemonte

(Soc. Anon. coop. a capitale illimitato)

Via S. Anselmo 24 ang. v. Silvio Pellico

47-00.

Presidente.

Zambelli cav. Andrea, v. Mad. Cristina 85.

Vice-presidente

Granero cav. Gio., v. Ospedale 14.

Direttore

Ferrero cav. Gio., v. Princ. Tommaso 3.

Consiglieri

Mussano Pietro, v. Nizza 260.
Vespa Francesco, v. Avigliana 29.
Tesio Giuseppe, v. Saluzzo 42 *bis*.
Ferrero cav. Gio., v. Princ. Tommaso 3.
Minotti Raffaele, v. San Francesco da Paola 40.
Bert Alberto, v. Foscolo 19.

Sindaci effettivi

Ruspino Firmino, v. S. Anselmo 3.
N.N.

Sindaci supplenti

Florio Arturo, v. della Rocca 21.
Bonino Bartolomeo, c. Vercelli 30.

Comitato dei Probiviri

Ottino Giuseppe Antonio, via della Zecca 10.
Capello avv. Luigi, v. S. Dalmazzo 7.
Scotti Pietro, v. Po 39.

Banca Agricola Italiana

(già Società Anon. Angelo Cravario)
Capitale emesso e versato L. 4.000.000
Elevabile a L. 25.000.000
Sede centrale: **Torino** — Via Roma 15

Filiali: Alba, Aosta, Asti, Bra, Ceva, Chieri, Chivasso, Ciriè, Cuneo, Fossano, Genova, Ivrea, Lanzo, Milano, Mondovì, Nizza Monferrato, Pinerolo, Saluzzo, Savigliano, Vercelli.

Agenzie: Borgo S. Dalmazzo, Cavallermaggiore, Ceres, Tenda, Viù.

Rappresentanze: Avigliana, Caluso, Carrù, Castellamonte, Castelnuovo d'Asti, Cuorgnè, Giaveno.

Presidente
Vinaj on. avv. comm. Vittorio (Roma).

Vice-presidente
Lessona cav. prof. Filippo, v. Donizetti 9.

Amministratore delegato
Cravario cav. Angelo, v. Bicocca 11.

Consiglieri
Piovano cav. Annibale (Chieri).
Perrin Teodoro, v. Bagetti 4.

Credito Piemontese

Società Anonima
Sede sociale in Torino
Capit. L. 3.000.000 vers. elevabile a L. 5.000.000
Piazza Solferino 8 (sede propria)
Via Meucci 2 ☎ 52-79
Agenzia: p. Eman. Filiberto 13 ☎ 57-77

Filiali: Alba, Bra, Canale, Carignano, Carmagnola, Cortemilia, Moretta, Nizza Monferrato, None, Pancalieri, Perosa Argentina, Piobesi, Poirino, Polonghera, Rivarolo Canavese, Santena, S. Damiano d'Asti, Susa.

(Corrispondente della Banca d'Italia)

Depositi fruttiferi.

Conti correnti a chèques. — Libretti a Risparmio. Piccolo Risparmio. — Risparmio vincolato.

Operazioni diverse.

Rilascia gli Assegni liberi (vaglia) della Banca d'Italia. — Accorda condizioni di favore alle Casse Rurali Popolari Operaie, alle Organizzazioni Cattoliche, Opere Pie, ecc., ecc. — Accorda prestiti ai soci. — Sconta cambiali ai terzi a due firme, con scadenza non oltre i 6 mesi. — Fa anticipazioni e riporti su titoli di Stato ed Industriali. — Apre crediti in conto corrente garantiti. — Riceve cambiali, cedole e titoli estratti per l'incasso pagabili in Italia e all'Estero. — Emette assegni e lettere di credito sull'Italia e sull'Estero. — Acquista e vende divise estere. — Acquista e vende titoli pubblici e valori industriali per conto dei terzi. — Trasmette fondi, titoli e altri valori dei terzi su qualunque piazza. — Cambio di monete d'oro, d'argento e di biglietti di Banca di qualunque Stato. — Fa il servizio di cassa ai corrispondenti; cioè operazioni diverse su titoli, pagamento di quote, liberazioni, rinnovazioni dei fogli cedole, conversioni. — Paga le imposte per conto dei correntisti.

Presidente
Garelli comm. prof. avv. Alessandro, v. Bezzecca 8.

Vice-presidente
Ceriana avv. Mario, v. Assietta 17.

Amministratore delegato e direttore generale
Riva Giovanni, v. Ettore De Sonnaz 7.

Consiglieri
Bersanino cav. Giuseppe, v. Meucci 4.
Bonino cav. Natale, v. Carlo Alberto 6.
Prioglio Francesco (Alba)
Sandri cav. Francesco (Bra)
Vitelli ing. Giovanni, v. Gropello 2.

Sindaci effettivi
Fino avv. cav. Saverio, v. Marna 11.
Gaidano Giacinto, v. Garibaldi 7.
Mulassano cav. Amilcare, v. Bogino 13.

Sindaci supplenti
Camia geom. Giuseppe, v. Cassini 36.
Mattirolo avv. Piero, v. Stampatori 4.

Banco di Credito Moderno

Via Barbaroux 2 – ☎ 71.

Banca Torinese

(*Società Anon. Coop. a Capitale illimitato* approv. con Decr. del Tribunale 5 Maggio 1888)
Agenzie in **Bussoleno** e **Vigone**
Sede: Via Arsenale 17, ☎ 13-06.
Corrisp. Banca d'Italia, Banco di Napoli, e Banco di Sicilia.

Presidente
Stassano cav. Ernesto, v. Juvara 16.

Vice-presidente
Arigo cav. ing. Giuseppe, c. Vinzaglio 12

Consiglieri
Cardetti Attilio, v. Alessandria 5.
Molfese ing. Gerardo, v. Zecca 10.
Guerreschi Marcello, v. Galvani 26.
Magnaldi ing. Luigi (Castellamonte)
Pugliese ing. Achille, v. Mercanti 18.
Talamona cav. uff. Alfredo, c. Siccardi 63.
Taverna Eugenio, v. S. Teresa 2.

Sindaci
Colombatti cav. Giuseppe (Ciriè).
Mazzoli Luigi, c. Francia 62.
Zuccarelli rag. Carlo M., v. Fabro 8*bis*.

Probiviri
Gérard avv. Alfredo, p. Statuto 7.
Foà prof. Arturo, v. S. Teresa 2.
Natta rag. Camillo, v. Ponza 4.

Direttore
Banderali Umberto, v. Barbaroux 2.

Contabile
Cantini rag. Mario, v. S. Quintino 31.

Istituto di Credito per le Cooperative

Via Pietro Micca 15.

Banca Cooperativa

fra
Esercenti Commerc. ed Industriali di Torino (*in liquidazione*)
Via Corte d'Appello 7.

Credito Subalpino

(Società Anonima) Cap. statutario L. 5.000.000
Emesso e versato L. 2.000.000
Via Santa Teresa 11, ☎ 80-46.

Consiglio d'Amministrazione.

Presidente
Fano avv. cav. Eugenio, v. Juvara 1.

Vice-Presidente
Nicola cav. Edoardo, v. Giannone 4.

Segretario
Segre prof. rag. cav. Salvatore, corso Siccardi 15.

Consigliere delegato e direttore generale
Ascoli cav. Armando, v. dei Mille 24.

Consiglieri
Anau Gustavo, v. Carlo Alberto 43.
Ascoli cav. Armando, v. dei Mille 24.
Bachi avv. Aldo, v. S. Secondo 19.
Cabibi cav. Guglielmo, p. Solferino 11.
Levi cav. Amedeo, v. Alfieri 9.
Prato Riccardo, v. Perrone 3.
Timossi comm. Paolo, c. Mass. d'Azeglio 76.

Collegio Sindacale.

Sindaci effettivi
Albano cav. Gio., v. Accad. Albertina 25.
Compassi Angelo, v. Marochetti 43.
Piazza ing. Alberto, v. Cernaia 6.

Sindaci supplenti
Gunzi avv. Giuseppe, v. Garibaldi 53.
Seuri rag. Ferdinando.

Cassa Operaia di Depositi e Prestiti

Regio Parco) v. S. Benigno 3.

Consorzio Nazionale Italiano.

☎ 50-49.

Si deve questa Istituzione ad una nobile iniziativa del compianto dott. G. B. Bottero in un articolo del 14 febbraio 1866 nella *Gazzetta del Popolo*. Egli suggeriva l'idea di fondare una Istituzione con offerte raccolte da ogni parte d'Italia per dedicare le somme a formare un gran fondo destinato a concorrere all'ammortamento del Debito Pubblico.

L'idea fu accolta con entusiasmo: si costituì subito un Comitato, con a capo il compianto Principe Eugenio di Savoia Carignano.

Il Consorzio Nazionale fu riconosciuto con legge 6 maggio 1866, ed approvato con Decreto Reale del 14 giugno dello stesso anno. Dopo d'allora cominciò una lenta accumulazione di oblazioni: l'agglomerazione fu coadiuvata dalla capitalizzazione semestrale degli interessi della rendita pubblica italiana, nella quale tutte quelle somme sono man mano investite.

Il suo patrimonio oltrepasserà alla fine del corrente anno 1919 la somma di 110 milioni di lire: esso potrebbe essere assai più ingente se gli avvenimenti politici, che si svolsero dal 1866 al 1870, ed altre cause, non ne avessero intralciato e ritardato l'incremento.

Il lavoro del Consorzio Nazionale è costante; lo scopo a cui mira non si può raggiungere che in un lungo periodo di tempo, che va commisurato non alla vita di una generazione, ma a quella di una Nazione; ma intanto giova notare come l'opera sua altamente patriottica sia giustamente apprezzata e goda la fiducia degli Italiani. Ora la maggior parte degli Enti e delle persone che hanno contratto un obbligo verso il Consorzio Nazionale, lo hanno soddisfatto o vanno gradatamente facendovi fronte, ed ogni anno si registrano nuovi ed importanti versamenti o per pagamento di offerte antiche, o per nuovi doni, anche in forma di legati.

Comitato Centrale
Palazzo Carignano.

S. A. R. il Principe Tommaso di Savoia Duca di Genova, *Presidente*.
Boselli S. E. cav. Paolo, Deputato al Parlamento, *Vice-presidente*, p. Maria Teresa 3.
Badini-Confalonieri gr. uff. avv. Alfonso, Senatore del Regno, c. Vittorio Emanuele II, 86.
Candiani comm. Camillo, Senatore del Regno (Olivola).
Carafa d'Andria Duca Riccardo, Senatore del Regno (Napoli)
Cerri comm. Andrea, tenente generale, via Giannone 12.
Civelli comm. Antonio, Senat. del Regno Firenze.
Colonna Prospero principe di Sonnino, Senatore (Roma).
Daneo Gr. C. avv. Edoardo, Deput. al Parlam., v. S. Secondo 35.
Di Rovasenda conte avv. Alessandro cav. di gran croce ☎ e grand'uff. ✻, Senatore del Regno, c. Vittorio Emanuele II, 32.
Di Saluzzo march. Marco, Dep. al Parlamento, v. Consolata 1.
Einaudi comm. dott. avv. prof. Luigi, p. Statuto 16.
Fradeletto cav. prof. Ant., Dep. al Parlamento (Venezia).
Giolitti S. E. cav. avv. Gio., Deputato al Parlam. (Cavour).
Giusso conte comm. Gerolamo, Senatore del Regno (Napoli).

Grimani conte comm. Filippo, Senatore del Regno (Venezia).
Guerrieri di Mirafiori conte Gastone, Deputato al Parlamento, via della Rocca 20.
Lanza Spinelli di Scalea principe Francesco, Senatore del Regno (Palermo).
Manassei conte Paolano, Senat. del Regno (Terni).
Miraglia comm. dott. Nicola (Napoli).
Palberti gr. uff. avv. Romualdo, Senatore del Regno, v. Consolata 8.
Papadopoli conte Angelo (Venezia).
Rossi conte avv. Gr. Cr. Teofilo, Senatore del Regno, v. Giuseppe Pomba 1.
Torrigiani march. Pietro, Senatore del Regno (Firenze).

Commissione Direttiva
Tolta dal seno del Comitato Centrale.

S. A. R. il Duca di Genova, *presidente*.
Boselli S. E. cav. avv. Paolo, *vice-presid.*
Badini-Confalonieri grand'uff. avvocato on. Alfonso.
Cerri comm. Andrea.
Daneo Gr. C. on. avv. Edoardo.
Di Rovasenda conte Gr. Cord. on. Alessandro.
Di Saluzzo march. on. Marco.
Einaudi comm. dott. avv. prof. Luigi.
Guerrieri di Mirafiori conte on. Gastone.
Palberti gr. uff. avv. on. Romualdo.
Rossi conte Gr. Cr. avv. on. Teofilo.

Commissione di Finanza
presso il Comitato Centrale.

Deregibus comm. Federico, *presidente*, v. Plana 5.
Rey cav. uff. Guido, v. Cavour 35.
Ajello comm. Placido, c. Palestro.
Denina cav. Luigi, v. Maria Vittoria 28.
Ovazza comm. Ernesto, v. S. Francesco da Paola 18.

Ufficio del Comitato Centrale
Segretario
Negri cav. avv. Roberto, v. Mazzini 37.
Impiegati
Merlino Pietro, v. Po 14.
Treves Benedetto, v. Po 24.
Rigoletti Carlo, corso Vittorio Emanuele II, 119.
Monticone Carlo Luigi, c. Regina Margherita 79.

Società Anonima Cessioni

Capitale L. 450.000 interamente versato
Via Barbaroux 2, ☎ 71.

Operazioni: Fa sovvenzioni in genere, ma specialmente ad impiegati di Pubbliche amministrazioni (impiegati e operai dello Stato; impiegati dei Comuni, Provincie, Opere pie, Casse di risparmio, Compagnie assuntrici di pubblici servizi ferroviari e marittimi, ecc.), contro cessione del quinto del loro stipendio mensile.

Amministratore
Segre Dario, v. Barbaroux 2.

Presso le Librerie G. B. PARAVIA e Comp.

TORINO
GUIDA DEL VIAGGIATORE
compilata dall'avv. C. ISAIA
illustrata da 38 fotoincisioni e della Pianta della Città.
Pubblicata sotto il patrocinio del Municipio
e della Società Promotrice dell'Industria Nazionale di Torino
Edizione rivedutta e corretta da G. I. ARNEUDO

PIANTA DI TORINO
alla scala di 1:15.000
Foglio di centimetri 70×78 stampato a colori, col tracciato della nuova cinta daziaria (marzo 1912) e colla indicazione delle linee tramviarie.

comm. avv. FERDINANDO
Presidente
della R. Commercio e Industria

ISTITUZIONI E SOCIETA' INDUSTRIALI, COMMERCIALI AGRICOLE E BENE ECONOMICO

Camera di Commercio e Industria

Via Ospedale 28 ☎ 2-98.

Presidente
Bocca avv. Ferdinando, comm. ✱ e ⊜, comm. Legione d'onore di Francia, via Alfieri 19.

Vice-presidente
Bozzalla avv. Cesare, comm. ⊜, c. S. Martino 1.

Consiglieri
Banchiero Fortun., ⊜, ✣, p. Palecapa 1.
Berna Celest., comm. ⊜, ✣, v. Papacino 21.
Bella ing. Gius., comm. ⊜, v. Principi d'Acaja 8.
Bozza Pietro, ⊜, ✣, v. Tarino 8.
Bozzo Agostino (Biella).
Rosso Giacomo, ⊜, ✣, v. Cavour 23.
Corinaldi Cesare, comm. ⊜, via San Quintino 19.
Diatto ing. Vittorio, uff. ⊜, v. Arsenale 10.
Fasano Franc., comm. ⊜ (Chieri).
Ghersi Felice, v. Giacinto Collegno 42.
Giorgis Camillo, ⊜, v. Brofferio 1.
Guala Fortunato, ⊜ (Vercelli).
Lombardi Felice, comm. ⊜, ✣ (Vercelli).
Negri prof. Pasquale, ✱ e comm. ⊜, v. Madama Cristina 90.
Oderio Eugenio, ⊜, c. Vitt. Em. II, 44*bis*.
Ovazza Ern., comm. ⊜, v. S. Franc. da Paola 18.
Pellosio Pietro, ⊜, c. Vitt. Em. II, 78.
Penotti Gio., comm. ⊜, ✣, v. Valperga Caluso 34.
Pia Carlo, comm. ⊜, v. Lungo Po 6.
Rossi conte avv. Teofilo, gran croce, decorato del gran cordone ✱, ⊜, ✣, insignito della medaglia d'oro del terremoto di Calabria e Sicilia, della medaglia d'oro dei benemeriti dell'agricoltura e della medaglia d'oro dei benemeriti dell'istruzione popolare, ecc. Senat. del Regno, v. Gius. Pomba 1.
Rubino Ernesto, uff. ⊜ (Netro).
Sacerdote Leone, ⊜, v. Roma 43.
Timossi Paolo, comm. ⊜, v. Monti 26.
Tonelli Gius., comm. ⊜, c. Reg. Margh. 43.
Vottero Domenico, ⊜, v. Sacchi 14.

Impiegati.

Dogliotti avv. Casimiro Luigi, comm. ✱ e ⊜, *segret. gener.*, v. Ospedale 28.

1ª Sezione – Segreteria.

Colla avv. Guido, ⊜, *segretario*, v. Cibrario 61.
Fabiano avv. Antonio, *vice-segretario*, via Talucchi 23.
Rossi Basilio Eugenio, *contabile*.
Rabachino Gio., 3° *applicato*, v. Santa Teresa 24.
Ripamonti G. B. Alessandro, 4° *applicato*, p. Madama Cristina 7.
Dematteis Mario, *applicato di concetto*, v. Goito 15.
Fasano rag. Felice, *applicato di II grado*, v. Andrea Doria 8.
Estatico Francesco Ernesto, *applicato di III grado*, c. Vinzaglio 18.

2ª Sezione.
Museo Commerc. e Biblioteca.

Gulinelli avv. Albino, ⊜, *segretario-bibliotecario*, v. Venti Sett. 58.
Gambini Massimo, 1° *commesso* (*di nomina governativa*) v. Barelli 3.
Razzetti Luigi, *applicato di III grado*, via S. Anselmo 17.

Commissioni permanenti pel 1918.

Commissione di finanza ed affari generali.

Bocca avv. comm. Ferdinando, *presidente*, predetto.
Bozzalla avv. comm. Cesare, *vice-presidente* predetto.

Bellia comm. Celestino, predetto.
Bellia comm. ing. Giuseppe id.
Bosso cav. Giacomo id.
Corinaldi comm. Cesare id.
Diatto ing. cav. uff. Vittorio id.
Negri prof. comm. Pasquale id.
Rossi avv. conte senat. Teofilo id.
Sacerdote cav. Leone id.

Commissione per le comunicazioni.

Rossi avv. conte senat. Teofilo, *presidente*. predetto.
Diatto cav. uff. ing. Vittorio, predetto.
Ghersi Felice, id.
Lombardi comm. Felice. id.
Sacerdote cav. Leone, id.

Commissione per la Statistica, per le Dogane, per i Trattati e le Legislazioni economiche e sociali.

Bosso cav. Giacomo, *presidente*, predetto.
Bellia comm. Celest., id.
Fasano comm. Franc., id.
Oderio cav. Eugenio, id.
Rubino cav. uff. Ernesto, id.

Commissione per l'Istruzione professionale e commerciale.

Negri prof. comm. Pasquale, *presidente*. predetto.
Bauchiero cav. Fortunato, predetto.
Bellia ing. comm. Giuseppe, id.
Bioglio Agostino, id.
Pellosio cav. Pietro. id.

Commissione per le Imposte, Tasse e Legislazione tributaria.

Sacerdote cav. Leone, *presidente*, predetto.
Bellia ing. comm. Gius., id.
Guala cav. Fortunato, id.
Timossi comm. Paolo, id.
Vottero cav. Domenico. id.

Commissione del R. Museo commerciale.

Corinaldi comm. Cesare, *presid.*, predetto.
Bauchiero cav. Fortunato. id.
Ghersi Felice, id.
Lombardi comm. Felice. id.

Commissione per le funzioni di giurisdizione commerciale.

Corinaldi comm. Cesare, *presid.*, predetto.
Bioglio Agostino, id.
Fasano comm. Francesco, id.
Ovazza comm. Ernesto, id.
Pellosio cav. Pietro, id.

Commissione per la revisione delle liste elettorali commerciali 1919.

Bozzalla avv. comm. Cesare, *presid.*, pred.
Lombardi comm. Felice, id.
Negri prof. comm. Pasquale, id.
Penotti comm. Gio., id.
Pia comm. Carlo, id.
Rossi avv. conte senatore Teofilo, id.
Sacerdote cav. Leone, id.

Deputazione di Borsa.

Membri effettivi:

Parea comm. Carlo, *presid.*, p. S. Carlo 1.
Codevilla cav. Silvio, direttore della Banca d'Italia, Torino
Deregibus comm. Federico, v. Bogino 23.
Fabris comm. dott. Pier Gius., direttore dell'Opera Pia S. Paolo, Torino.
Caprioli cav. uff. Enrico, direttore del Banco di Napoli, Torino.
Ovazza comm. Ernesto, predetto.
Pellosio cav. Pietro, predetto.

Membri supplenti

Giorgis cav. Camillo, predetto.
Musso avv. Gius., v. Lagrange 2.
Vita Alfredo, c. Re Umberto 61.

Revisori del Conto consuntivo 1919

Ovazza comm. Ernesto, predetto
Pellosio cav. Pietro, predetto.

Commissione speciale per l'assegnazione delle Borse di studio a favore dell'insegnamento Commerciale.

(R. Istituto sup. di Studi commerciali - R. Istituto Quintino Sella - R. Scuola comm. Paolo Bosisio)

Bozzalla avv. comm Ces., *presid.*, predetto
Negri prof. comm. Pasquale, predetto
Ghersi Felice.
Anselmi cav. avv. Giorgio, v. Po 48
Pomba grand'uff. ing. G. Luigi, v. San Quintino 43.
Il Direttore della Scuola.

Commissione per l'accertam. dei prezzi dei vini in Torino.

Delegati del Municipio

Frescot comm. Ces., *presid.*, villa Frescot (S. Vito).
Bertola cav. Carlo, *vice-presidente reggitore*, v. Piave 14.
Abba dott. prof. comm. Franc., v. Schina 8.
Lissone comm. Sebast., v. Cavour 5.
Testa dott. Andrea, v. Petrarca 7.

Delegati della Camera di Comm.

Campredon d'Albaretto conte Carlo Emanuele, v. S. Secondo 19.
Gorlini Alessandro (Ditta Fratelli Dondena), Dock P. N.
Granero cav. Gio., v. Ospedale 14.
Martinotti dott. cav. Federico, direttore della Stazione Enologica (Asti).
Rossi avv. conte senat. Teofilo, predetto.

Commissione di assistenza alla formazione del Listino dei cereali.

Delegati del Municipio

Mercandino rag. Gio., v. Ilarione Petitti 9
Ratti cav. Carlo, v. Quattro Marzo 5.
Zaccone comm. Gio., v. Rosta 11.

Delegati della Camera di Comm.

Pellosio cav. Pietro, predetto.
Timossi comm. Paolo, predetto.
Oderio cav. Eugenio, predetto.

Commissione per il Listino ufficiale dei prezzi delle sete e dei bozzoli.

Industriali

Musso avv. Gius., *vice presid.*, v. Lagrange 2.
Gazzera Cesare, v. Cavour 24.
Gaggini Enrico, [illegible], v. dei Mille 12.
Ghirco cav. Pietro, v. Alfieri 24
Mancio cav. Camillo, v. Marenco 4.

Mediatori

[illegible] Augusto, *presidente*, v. Maria Vitt. 18.
Galli ing. Filiberto, v. Vitt. Amedeo II, 9.
[illegible] Mario, v. Ospedale 9.
[illegible] bar. cav. Luigi, v. Massena 4.

Commissionari e rappresentanti

Gamna Enrico, v. Andrea Doria 13.
Pastore cav. Mario, c. Francia 22
Smigaglia avv. Moise, v. S. Fr. da Paola 18.

Commissione per l'assegnamento di medaglie agli Impiegati anziani di aziende private.

Anno 1918.

Bosso cav. Giacomo, predetto.
Ghersi Felice, id.
Guala cav. Fortunato, id.
Cuvim comm. Alberto, v. Garibaldi 8.
Rizzetti cav. Spirito, v. Giannone 3.

Collegio Arbitrale per controversie relative a contratti di locazione d'opera.

Biennio 1917-18.

Ufficio di Presidenza

Bianmi-Confalonieri avv. comm. Alfonso, Senatore del Regno, *presidente*, corso Vitt. Em. II, 86.
Abello avv. prof. Luigi, *vice-presidente*, v. Mazzini 10.
Navassa avv. cav. uff. Pietro, *id.* via Po 8.

Delegati della Camera di Comm.

Beria cav. rag. Giacomo, c. Reg. Margh. 52.
Faccio Giorgio, v. Belvedere 12.
Ingaramo avv. Aless., v. Valp. Caluso 21.
Molassano cav. Amilcare, p. Castello 26.
Parea comm Carlo, p. S. Carlo 1.
Rey cav. Gio., v. Genova 27.
Sesia Marcellino.

Delegati delle Associazioni

Tavella avv. Ugo Marcello, *Assoc. Gen. Impiegati Civili*, v. Corte d'Appello 11.
Barberis Leopoldo, *id.*, v. S. Giulia 15.
Trossarello Luigi, *Unione Naz. Viaggiatori e Rappres. di commercio*, via Giacinto Collegno 11.
Pighero Andrea, *id.*, v. Vanchiglia 44.
Gatti Luigi, *Unione Commessi ed Impiegati di commercio*, v. S. Secondo 46.
Candellero Ercole, *id.*, v. Vassalli Eandi 17.
Vincent cav. geom. Piero, *Società M. S. Rappr. Viaggiatori e Piazzisti di comm.*, v. Nizza 15.
Aichino Bartol., *Società M. Beneficenza fra Commessi ed Apprendisti di comm.*

Commissione ferroviaria Piemontese.

Delegati della Camera,

Bocca avv. comm. Ferdinando.
Bellia ing. comm. Giuseppe.
Diatto ing. cav. uff. Vittorio.

Associaz. Serica e Bacologica del Piemonte in Torino.

Giorgis cav. Camillo, predetto.

Cattedra ambulante di Agricoltura in Novara.

Bozzalla avv. comm. Cesare, predetto.

Cattedra ambulante di Agricoltura in Torino.

Sacerdote cav. Leone, predetto.

Comitato peritale per la Tassa di fabbric. degli spiriti in Torino.

Masoero ing. cav. Ant., *membro effettivo*, v. Assarotti 4.

Comitato locale per la Navigazione Interna.

Il Presidente della Camera.
Bellia ing. comm. Giuseppe, predetto.

Comitato Esecutivo Unione delle Camere di Commercio in Roma.

Bocca comm. avv. Ferdinando, predetto.

Commissione per le Borse di pratica commerciale italiane ed estere - Roma.

Bozzalla avv. comm. Cesare, predetto.

Commissione Compartimentale del Traffico di Torino.

Bocca comm. avv. Ferdin., predetto.

Commissione direttrice dell'Ufficio Collocamento Panattieri in Torino.

Vottero cav. Domenico, predetto.

Imposte dirette Commissione Provinciale di Torino.

Bozzalla avv. comm. Cesare, *membro effettivo*, predetto.
Oderio cav. Eugenio, *membro supplente*, predetto.

Commissione per i premi Weill-Weiss - Torino.

Penotti comm. Gio., predetto.

Consiglio gener. del Banco di Napoli.

Bocca avv. comm. Ferdin., predetto.

Consorzio per la Navigazione interna nella Valle Padana - Milano.

Bocca avv. comm. Ferdinando, predetto.

Consorz Auton. del Porto di Genova.

Lombardi comm. Felice, predetto.

Consorzio Ente Autonomo del Porto di Savona.
Rossi avv. conte senat. Teofilo

Consorzio per l'approvvigionamento e la distribuzione di cereali e farine.
Bocca avv. comm. Ferdinando, predetto.
Sacerdote cav. Leone, predetto.

Commissione provinciale di Pesca lacuale e fluviale - Torino.
Bellia ing. comm. Giuseppe.

R. Albergo di Virtù in Torino.
Bosso cav. Giacomo, predetto.

R. Istituto Superiore di Studi Commerciali in Torino.
Bocca comm. avv. Ferdinando, predetto.

R. Istituto Commerciale Quintino Sella - Torino.
Bocca avv. comm. Ferdinando, predetto.

R. Scuola Commerciale Paolo Boselli.
Negri prof. comm. Pasquale, predetto

Istituto Commerciale Eugenio Bona in Biella.
Pellosio cav. Pietro, predetto.

Istituto Professionale Pacchiotti di Giaveno.
Rossi avv. conte senat. Teofilo.

Istituto Tecnico Michele Buniva in Pinerolo.
Voltero cav. Domenico, predetto.

Istituto Tecnico Germano Sommeiller in Torino
Bellia ing. comm. Giuseppe, predetto.

Istituto Nazionale Umberto e Margherita di Savoia in Torino.
Bocca comm. avv. Ferdinando, predetto.

Istituto Tecnico C. Cavour in Vercelli
Cannetti ing. Vincenzo (Vercelli)

R. Istituto Professionale Quintino Sella già Scuola Professionale di Biella
Rivetti Oreste (Biella)
Trossi avv. Carlo, id.

Scuola Serale di Commercio in Ivrea.
Oderio cav. Eugenio.

R. Istituto Nazionale per le industrie del Cuoio - Torino.
Bocca comm. avv. Ferdinando.
Fiorio cav. uff. Cesare, v. Pietro Micca 10.

Scuola Professionale Orefici in Torino.
Timossi comm. Paolo, predetto.

R. Scuola Professionale Tipografica in Torino.
Bosso cav. Giacomo, predetto.
Diatto cav. uff. ing. Vittorio.

Scuola Filologica Professionale di Vercelli.
Lombardi comm. Felice, predetto.
Novelli cav. dott. Novello (Vercelli)

Osservatorio di Fitopatologia Torino.
Sacerdote cav. Leone.

Stanza di compensazione presso il Banco di Napoli in Torino
Pellosio cav. Pietro, predetto.

Stazione sperimentale per la [illegible] contro le malattie del bestiame - Torino
Sacerdote cav. Leone, predetto

Stazione sperimentale di risicoltura - Vercelli
Lombardi comm. Felice.

Ufficio Agrario della Prov. di Torino
Bozzalla avv. comm. Cesare, predetto.

Consiglio generale amministrativo dell' Ente autonomo per i consumi Torino.
Oderio cav. Eugenio, predetto.
Corinaldi comm. Cesare, id.

Comitato promotore della Stazione Sperimentale di Panificazione - Torino.
Corinaldi comm. Cesare.

R. Museo Commerciale

posto sotto la Direzione
della Camera di Commercio ed Arti di Torino
dal 1° Luglio 1894.

Via dell'Ospedale 28. ☎ 2-98.

È stata la prima istituzione sorta in Italia con lo scopo diretto di promuovere ed estendere gli scambi commerciali coll'estero, agevolando o suscitando l'iniziativa degli esportatori nazionali.

A raggiungere tale intento il R. Museo Commerciale di Torino fornisce ai produttori ed a quanti si dedicano all'esportazione tutte le più opportune notizie:

sui mercati esteri, facendone conoscere le condizioni economiche, gli usi commerciali, ecc.;

sui prodotti, indicandone i possibili sbocchi, modo di aumentarne lo smercio ove già sono introdotti, i sistemi per ottenere e vincere la concorrenza di altri Stati, l'imballaggio più adatto, ecc.;

sui mezzi di trasporto così, per via terrestre che per via marittima, segnandone i noli, enumerando gli scali, ecc.;

sulle tariffe doganali, che colpiscono le merci all'entrata negli Stati cui sono destinate;

su ogni altra circostanza infine, che valga a trovare uno sfogo alla produzione nazionale sui mercati esteri o a dare maggiore impulso alle transazioni già avviate.

Il R. Museo Commerciale di Torino comunica tutte queste informazioni agli interessati, non solo mediante corrispondenza diretta, ma ancora pubblicandole nel *Bollettino mensile* del quale si cura la distribuzione gratuita larghissima.

Sottomette inoltre all'esame dei produttori nazionali, campioni di quelle merci, che l'industria italiana può fabbricare ed esportare con probabilità di successo; come partecipa ad essi le notizie intorno a materie prime loro necessarie e mercanti

Fornisce pure elenchi delle case importatrici di vari Stati ed informazioni sulle condizioni commerciarie e morali di esse al produttore od esportatore italiano, da cui se ne fa richiesta.

Tutte le notizie e comunicazioni accennate e tutti i servizi prestati a favore dell'industria e dell'esportazione nazionale l'opera del R. Museo Commerciale di Torino è interamente gratuita.

Borsa di commercio.

Via Ospedale 28.

Sindacato degli Agenti di Cambio
☎ 2 70

Presidente
[illegible] comm. Gius., v. Bezzecca 9.

Vice presidente
[illegible] Emilio, v. Crimea 2.

Membri
Mazzia Giovanni, p. Carignano 2.
Mercadante cav. Achille, c. Francia 20.
Avv. cav. Gio., v. Montevecchio 4.
Bonnemant Cesare, v. S. Francesco da Paola 4, *ufficio* v. Maria Vittoria 11.
Cav. d'Olivola conte Paolo, v. Bogino 27

Agenti di Cambio (v. pag. 297)

Mediatori per le Sete (vedi pag. 298).

Mediatori in Cereali (vedi pag. 576)

Camera di Commercio Francese

Galleria Subalpina ☎ 602

Ha per iscopo di contribuire allo sviluppo dei rapporti industriali, bancari e commerciali franco-italiani nella circoscrizione consolare di Torino, mediante le Autorità dei due Paesi i miglioramenti da applicarsi alle tariffe doganali, postali, [illegible]

Presidente d'onore
Cambefort cav. uff. Pierre, console di Francia.

Presidente
Crugnola-Bonnefon comm. B. Louis, piazza S. Carlo 5.

Vice presidente
Rivoire cav. Jules, v. Botero 18.

Consiglieri
Dervieux Vialletton A., *segretario* (Caselle Torinese).
Bernachon cav. Alexandre, *tesoriere*, via Venti Settembre 5.
Bramante cav. Auguste, c. Bramante 10-12.
Charles Henri, c. Brescia 17.
Daubree ing. Adolphe, c. Siccardi 80.
Gotteret cav. Paul, v. Gioberti 78.
Novel cav. Edouard, c. Vinzaglio 34.
Richard Auguste, str. di Pianezza 255.
Schlaepfer cav. Léon, c. Antonelli 5.
Silvestre Paulin, v. Ospedale 17.

Revisori dei conti
Lefebvre Georges, v. S. Donato 68.
Semenzato ing. Felix, v. Campana 19.

Magazzini Generali Piemontesi (Docks Porta Nuova).

Società Anon. Cooperativa a capitale illimitato.

Corso Dante, ☎ 58-81.

Nei Magazzini Generali si ricevono in custodia merci in franchigia di dazio comunale e doganale.

L'Ufficio dei Magazzini Generali rilascia fedi di deposito (Warrants) ai depositanti che gliene fanno domanda. Le merci nei Magazzini Generali sono distinte con un numero d'ordine senza indicazione di nome. I magazzini sono raccordati colle Ferrovie dello Stato. Assumono trasporti ed operazioni doganali.

Presidente
Corinaldi comm. Cesare, piazza Carlo Felice 6.

Vice-presidente
Ulrich cav. Vinc., v. Ilarione Petitti 6.

Consiglieri
Avezzano Giov., v. Nizza 133.
Buronzo avv. Luigi, v. Consolata 1.
Ferrino Eugenio, v. Nizza 107.
Gambetta ing. cav. Pietro, p. Cavour 10.
Gianolio Eugenio, v. Sagliano 4.
Mazza Aldo, c. Presidente Wilson 11.
Rigat Aless., v. Duch. Jolanda 27.

Sindaci
Bertasso cav. Luigi, v. Vanchiglia 14
Barbavara Francesco, via San Tommaso 28.
Dotto rag. Luigi, v. Mad. Cristina 90.

Docks Torino-Dora.

Società Anonima Cooperativa
a capitale illimitato.

Via Valprato, presso l'ex barr. di Lanzo.

Direzione ☎ 62-88.

Magazzini Generali Dora ☎ 62-78.

Destinati a Magazzini Generali e privati collettivi con franchigia daziaria; sotto il patronato e l'appoggio morale del Comune.

Dispongono di un'area di circa 30.000 mq. e sono raccordati colla vicina stazione Dora delle Ferrovie dello Stato.

Presidente
Levi ing. Adamo, c. Re Umberto 10

Vice-presidenti
Mulassano cav. Amilcare, v. Bogino 13.
Peracchiotti Giuseppe, c. Vigevano 10.

Consiglieri
Bassano Alberto, v. S. Massimo 55.
Bertola cav. Carlo, v. Piave 14.
Cane Luigi, v. Pont 12.
De-Quarti Enrico, c. Palermo 92.
Filippello Fortunato, v. Cottolengo 54
Pizio Luigi, v. Chiesa della Salute 1
Quaranta Pietro, v. Cottolengo 54.

Sindaci

Coppo rag. Vittorio, v. Milano 20.
Gratarola Luigi, v. Pont 10
Risso Vittorio, c. Principe Oddone 12.

Probiviri

Bricarello dott. Guido, v. Bogino 15 *bis*.
Bocchis Osiride, Madonna di Campagna.
Emanuel Carlo, v. Parella 1.
Ravinale Napoleone, v. S. Dalmazzo 3.

Procuratore del Consiglio

Maggia Agostino, v. S. Quintino 18.

Direttore dei Magazzini Generali

Maggia Agostino, v. S. Quintino 18.

Società Torinese Tramways e Ferrovie economiche

Sede: Torino, ☎ 10-69.

Capitale interamente versato Lire 6.000.000.

Direzione: Corso Reg. Margherita 114.

Linee a **Trazione elettrica** v. Elenco p. 244.

Rete a vapore

Stazione di partenza, v. Sacchi 1, ☎ 84.

Ufficio e Stazione merci

via Sacchi 56 ☎ 83-38.

Linee ..... Piossasco-Cumiana-Pinerolo. Orbassano-Trana-Giaveno. Stupinigi-Vinovo-Piobesi.

Presidente

Bonino comm. avv. Lorenzo, deputato al Parlamento, v. Confienza 19.

Vice-presidente

Pollone comm. Eugenio, c. Siccardi 21.

Amministratore delegato

Salvadori di Wiesenhoff gr. uff. nob. ingegnere Giacomo, c. Moncalieri 79.

Consiglieri

Anselmi cav. uff. avv. Alberto, p. Solferino 22.
Barberis cav. uff. ing. Giovanni (Milano, c. Venezia 15).
Gianzana cav. Mino (dirett. Banca Commerciale Italiana, Milano
Janssen comm. ing. Leone (Bruxelles)
Simonetti cav. ing. Epimenide *direttore Unione Ital. tramways elettr.* (Genova).
Urban ing. Henry, (Bruxelles).

Sindaci

Boselli avv. comm. Silvio, v. Bertola 29.
Longhi cav. uff. Pietro, v. Carlo Alberto 31.
Rol cav. avv. Vittorio, v. S. Teresa 9.

Sindaci supplenti

Lavista Ettore, v. Mazzini 58.
Valente cav. ragion. Italo, via Pietro Micca 12.

Direttore tecnico (rete a vapore)

Challiol cav. ing. Alberto, v. Colli 16.

Società Anonima dei Tramways di Torino

Sede: Bruxelles

Capitale interamente versato Lire 7.000.000

Direzione: c. Reg. Margherita 114.

Direz. Contab., Servizi tecnici ☎ 10-69

Personale, Movimento ☎ 33-19

Rete Urbana v. Elenco a p. 244.

Rete Suburbana.

Stazione di partenza, p. Castello.

Stazione merci

Barriera di Casale – Via Balbo 37

Linee esercite Torino-Brusasco. Torino-Poirino. Torino-Settimo.

Presidente

Urban ing. Henry (Bruxelles, Avenue de Tervueren 443).

Consiglieri

Balser C. (Bruxelles, rue de la Science 37
De Bauer R. (Bruxelles, 15 rue de la Chancellerie
Janssen ingegn. comm. barone Leone (Bruxelles, rue Lesbroussart 127)
Van den Bosch L. (Anversa, 43 Cloître des Récollets).

Consigliere delegato

Salvadori di Wiesenhoff nob. ingegnere gr. uff. Giacomo, c. Moncalieri 79.

Sindaci

Van Dievoet ing. Giorgio (Bruxelles, rue De Craver 9).
Wiener E. (Bruxelles, villa les Fougères Boitsfort).
De Laveleye M. (Bruxelles, rue Ducale 21).

Società Reale Mutua

a quota fissa contro gl'incendi e rischi accessori
(Fondata nell'anno 1820).

Vedi a pag. 478 e Annunzi speciali, p. 7.

Torino, v. delle Orfane 6

Ammin ☎ 29-33 *Agenzia* ☎ 6 85.

Fondo di Riserva oltre L. 45.200.000

Entrate sociali ord.: circa L. 43.500.000 all'anno

Consiglio Generale.

Presidente onorario

S. A. R. il Principe Emanuele Filiberto di Savoia, Duca d'Aosta.

Presidente

Usseglio gr. uff. avv. Leopoldo, c. Sommeiller 16.

Vice-presidenti

Municipio di Torino.
Gazelli di Rossana conte comm. Alberto, v. Mazzini 43.

Giunta del Consiglio Generale.

[illegible] gr. uff. avv. Leopoldo, predetto.

Consiglieri

Gazelli di Rossana, predetto.
Di Groppello Tarino conte Giuseppe, via Mazzini 52.
Gromis di Trana conte avv. Carlo, corso Siccardi 78.
Passerin d'Entrèves conte Ettore, corso Vittorio Eman. II, 5.

Supplenti

Bavarini cav. ing. Attilio v. Sacchi 22.
Voli comm. avv. Gio., v. Confienza 19.

Consiglio d'Amministrazione.

Presidente

Cordero di Vonzo conte Carlo, v. Principe Amedeo 34.

Consiglieri

Richetti avv. Filiberto, v. Genova 3.
Galleani d'Agliano conte cav. Gius., via Maria Vittoria 18.
Gonella cav. ing. Andrea, c. Presidente Wilson 17.
Gay di Quarti Calisto, march. di Lesegno, c. Duca di Genova 17.
Peliciano comm. ing. Melchiorre, v. Carlo Alberto 18.
Fontana ing. Vincenzo, p. Vittorio Emanuele I. 12.
Fornaris cav. uff. avv. Guido, via Ospedale 58.
Gianotti bar. avv. Romano, v. Alfieri 17.
Pallavicino Mossi march. Giuseppe, via S. Teresa 11.
Turbiglio comm. avv. Franc., v. Balbo 39.

Compagnia Anon. d'Assicurazione contro i danni degli Incendi

e rischi accessori a premio fisso.

Autorizzata da S. M. il Re Carlo Alberto (Regie Patenti 5 gennaio 1833). — Società per azioni. Capitale versato L. 1.125.000.

Sede e Direzione:

Via Maria Vittoria 18 (palazzo proprio).

☎ 5 91.

Consiglio d'Amministrazione

Presidente

Peyrone comm. Eugenio, amministratore delle Ferrovie Second. della Sardegna, della Banca Comm. Italiana, della Cassa di Risparmio di Torino, ecc., ecc., corso Siccardi 21.

Amministratori

Gandolfi cav. Achille, capo della Ditta omonima, v. Mad. Cristina 9.
Capriolo cav. Em., v. Montevecchio 38.
Genesia comm. avv. Alberto, della Banca Roster e C., v. Silvio Pellico 31.
Barbaroux avv. Giacomo, della Banca Barbaroux padre e figlio, v. Ospedale 1.
Mancio cav. Camillo, procurat. della Banca fratelli Ceriana, v. Marenco 4.

Sindaci

Rocca comm. ing. Alf., c. Valentino 40.
Arrigo cav. avv. Felice, v. Madama Cristina 11.
Pansa cav. Ernesto, c. Vitt. Eman. II, 84.

Sindaci supplenti

Rosso Augusto, v. Maria Vittoria 18.
Parato avv. Riccardo, v. S. Quintino 33.

Direttore

Brocchi comm. Augusto, v. Lungo Po 6.

Vice-direttori

Cauvin cav. Arturo, c. S. Martino 8.
Regis ing. Alberto, v. Giusti 4.

Procuratore

Garola Emilio, v. Pio Quinto 26.

Savoia

Società Italiana di assicurazioni marittime, fluviali e terrestri.

Anonima per azioni - Capitale L. 5.000.000 versato L. 4.000.000

Sede in Torino: Piazza S. Carlo 6.

☎ 9-88.

Presidente

Donn avv. Michele, v. Cernaia 2.

Vice-presidente

Viale grand'uff. rag. David (Genova).

Amministratori delegati

Canali cav. uff. Edoardo (Genova).
Canali Camillo, c. Re Umberto 52.

Consiglieri

Bruzzone comm. Emilio (Genova).
Cogliolo gr. uff. avv. prof. Piero (Genova).
Dellachà cav. Camillo, v. Bricherasio 5.
Rasini cav. Cesare (Milano).

Sindaci

Gioanetti rag. Raffaello, v. Carlo Alb. 21.
Masenza avv. Arturo, c. Francia 19 *bis*.
Vinea cav. Gio., v. della Rocca 21.

Sindaci supplenti

Andreis avv. Gian Luigi, c. Cairoli 6.
Banfi Alfredo.

Direttore

Mainero Gerolamo, v. Pietro Micca 12.

Procuratori

Cambiano Emanuele, c. Francia 3.
Lamberti Camillo, v. Rossini 14.
Valenzin Gius., v. Allioni 7.

S. I. A. T. Società Italiana Assicurazioni Trasporti

15 – Via Cernaia – 15.

Società Anonima dei Consumatori Gas-Luce

Capit. Soc. inter. versato L. 3,600,000

Direzione: Via Alfieri 13, ☎ 9-35.
Servizio notturno: Via Arsenale 12.
Officina: c. Reg. Margh. 52, ☎ 600.

Presidente

Cartello cav. Franc., p. Gran Madre di Dio 6.

Vice-presidente

Canova dott. comm. Ferdinando, v. Francesco Lanfranchi 17.

Consiglieri

Berzia cav. Pietro, v. Tarino 8.
Canova ing. Giov., v. Assietta 29.
Della Rocca cav. uff. Andrea, v. Po 29.
Del Tetto cav. Domen., c. Re Umberto 42.
Mulassano cav. Amilcare, v. Bogino 13.
Scott Alfonso, c. Gio. Lanza 57.
Tirozzo Gio., v. Nole 76.

Sindaci effettivi

Guidetti-Serra cav. ing. Felice, c. Gio. Lanza 63
Garrone Edoardo, v. Vanchiglia 18.
Cambiano cav. Placido, v. Barbaroux 6.

Sindaci supplenti

Moreno ing. Luigi, Bra.
Saxer rag. Edoardo, v. Alfieri 19.

Direttore

Beria cav. rag. Giacomo, officina Gas, Vanchiglia, c. Regina Margherita 52.

Segretario

Tarraglio rag. Giovanni, v. Rivara 15.

Società Italiana per il Gas

Capitale versato 4.000.000

Direz.: v. Lagrange 12 ☎ 6-94 e 7-39.
Officina: c. Savona 24
☎ 4-84, 28-95 e 29-81

Presidente

Gonella comm. avv. Alb., v. Silvio Pellico 31

Vice presidente

Di Rovasenda conte avv. Aless., cav. di gran Croce ⊞ e grand'uff. ✱, senatore del Regno, c. Vittorio Eman. II, 32.

Consiglieri

Chamon cav. uff. Gabriele (rue Claude Vellefaux 29, Parigi).
Blavier Prospero (rue Alfred Laurent 1, Boulogne sur Seine).
De Castro comm. Osvaldo, (v. Veneto 52, Roma)
Ellissen ing. Roberto (boulevard des Capucines 24, Parigi)
Vogel ing. Luigi, (Foro Bonaparte 70, Milano).
Orsi rag. Carlo, (Milano).
Panzarasa cav. avv. Rinaldo, (Novara).

Sindaci

Bertasso cav. rag. Luigi, v. Vanchiglia 14.
Remondini avv. cav. Adolfo, c. Vinzaglio 4.
Cocito conte avv. Eug., v. Princ. Amedeo 13.

Sindaci supplenti

Giusiano cav. Pietro, c. Vittorio Emanuele II, 115.
Guillot avv. Giuseppe, v. Cernaia 2.

Direttori

Dellacasa ing. dott. Ugo, c. Savoia 24.
Prat conte ing. Gio. Paolo, via Avogadro 20.

Società An. Elettricità Alta Italia

Capitale sociale L. 30.000.000 interamente versato

Via Arsenale 21, ☎ 11-62.

Presidente

Ferraris ing. comm. Dante, corso Duca Genova 45.

Vice-presidenti

Besozzi cav. uff. Giuseppe, c. Siccardi 20.
Ponti prof. ing. Gian Giacomo, corso Re Umberto 67.

Consigliere-segretario del Consiglio

Arcozzi-Masino comm. avv. Fulvio, corso Palestro 5.

Consiglieri

Balzarotti comm. Federigo Ettore (Milano)
Barberis ing. cav. Giovanni.
Fenoglio comm. ing. Pietro, v. S. Donato 45.
Koechlin comm. Rodolfo Alb. (Basilea).
Koechlin ing. Renato (Basilea).
Rebaudengo conte avv. Eug., Senatore del Regno, v. Carlo Alberto 40.
Rivetti cav. Eugenio.
Rubino comm. Ernesto (Netro).
Salvadori di Wiesenhoff ing. comm. Giacomo, c. Moncalieri 79.
Vicarino Fernando (Nizza).

Sindaci effettivi

Burckhardt Carlo Alberto (Basilea).
Desalles rag. Enrico.
Rampone Crescentino.

Sindaci supplenti

Canonica avv. Paolo, v. Cibrario 71.
Tibò rag. Francesco, v. Cavour 12.

Direzione

Arcozzi-Masino comm. avv. Fulvio, predetto
Stoffel Adolfo Antonio, v. Pastrengo 29.
Chiesa cav. ing. Terenzio, corso Re Umberto 82.

Soc. Anon. Piemont. di Elettricità

Capitale versato L. 4.800.000.
Concessionaria dell'illum. elettr. di Torino

Sede Soc. e Direz.: Via Bogino 9, ☎ 5-65.

Stazioni centrali \ Mad. del Pilone (ant. Mercato Catene).
Stazioni centrali / Corso Regio Parco 126 bis.

Presidente

Rebaudengo conte sen. Eugenio, v. Carlo Alberto 40.

Consiglieri

Ad[illegible] James (Roma).
Bar[illegible]rdt C. A. (Basilea).
[illegible] Edmondo (Ginevra)
Ko[illegible] ing. René (Basilea).
Se[illegible] Iselin Alfred (Basilea).

Sindaci effettivi

Ba[illegible] av. Enrico, v. Montecuccoli 2.
Co[illegible]otto ing. cav. Gius., p. Carignano 2.
Ve[illegible] di Cortemiglia comm. ing. Antonio, p. Vittorio Emanuele I, 17.

Sindaci supplenti

G[illegible] Cesare Lorenzo, corso Principe Oddone 20.
M[illegible]i avv. Carlo, c. Re Umberto 8.

Direttore tecnico e segretario del Consiglio di Amministrazione

Pr[illegible]no ing. cav. Carlo, v. Vincenzo Vela 17.

Direttore amministrativo

Sa[illegible] cav. Carlo Alb., v. Conte Verde 1.

Procuratori

[illegible] Stefano.
[illegible]nte Giuseppe.

Società Anonima Veneta Impianti Elettrici

Capitale emesso e versato L. 450.000
aumentabile a L. 1.000.000
per semplice deliberazione del Consiglio.

Sede Soc.: Asolo (Treviso)
Ufficio d'amministraz.: Via Genova 23.

Presidente

Barbieri ing. cav. Menotti, c. Francia 34.

Vice-presidente

Nocicolo rag. Narciso (Camposampiero, Padova).

Consiglieri

[illegible]berti rag. Ant., Conegliano (Treviso).
[illegible]ttato ing. cav. Giovanni, (Asolo, Treviso).
[illegible]etti ing. Ottaviano (Venezia).
[illegible]chi ing. Guido, v. Arsenale 19.
[illegible]ossi rag. Lodovico, c. Duca di Genova 3.

Sindaci effettivi

[illegible]isola ing. Ugo, via Principe Tommaso 3.
[illegible]adene rag. cav. Luigi, (Asolo, Treviso).
[illegible]ravegna dott. Gius., Narzole (Cuneo).
[illegible]ossi rag. Guido (Venezia).
Valle cav. Ettore, v. Milano 1.

Sindaci supplenti

[illegible]chini Gio., Bassano (Vicenza).
[illegible]chi ing. Vittorio (Milano).

Direttore

Barbieri ing. cav. Menotti, predetto.

Società Piemonte Centrale di Elettricità

Capitale sociale L. 6.000.000 interam. versato.

Sede sociale e Direzione centrale
Via Arcivescovado 10, ☎ 4-68.

Presidente

De Benedetti ing. comm. Emilio, v. Arcivescovado 10.

Consiglieri

Rebaudengo conte avv. Eugenio, senatore del Regno, v. Carlo Alberto 40.
Vitale ing. Maurizio (Milano).
Hofer Ugo (Genova).
Koechlin ing. René (Basilea).
Respinger ing. Emilio (Basilea).

Sindaci effettivi

Morelli prof. ing. cav. uff. Ettore, corso Re Umberto 82.
Baer avv. Enrico, v. Montecuccoli 2.
Giorgi ing. Gualtiero (Milano).

Sindaci supplenti

Tovegni avv. Federico, v. Pietro Micca 20.
Testa rag. Gustavo, v. Arsenale 19

Direttore amministrativo

Giannini rag. Carlo, p. Carlo Felice 6.

Direttore tecnico

Parmeggiani ing. Gius., v. Ces. Battisti 5.

Società Idroelettrica Piemonte (S.I.P)

Società Anonima - Sede in Torino
Capitale Sociale L. 45.000.000
Corso Re Umberto 87, ☎ 91-02

Consiglio d'amministrazione

Presidente

Ferraris ing. comm. Dante, c. Duca di Genova 45.

Vice-presidente

Besozzi ing. cav. Giuseppe, c. Siccardi 20.

Consigliere delegato

Ponti prof. ing. Gian Giacomo, c. Re Umberto 87.

Consiglieri

Arcozzi-Masino comm. avv. Fulvio, corso Palestro 5.
Barberis cav. uff. ing. Giovanni.
Conti ing. gr. uff. Ettore, senatore.
Diatto ing. cav. uff. Vitt., v. Bertola 24.
Fenoglio ing. comm. Pietro, v. S. Donato 45.
Gadda ing. cav. Giuseppe.
Rivetti Eugenio.
Rubino cav. uff. Ernesto.
Trossi Felice.

Sindaci effettivi

Garbaccio cav. Leone.
Mondani cav. Giuseppe, v. Assietta 33.
Rampone rag. Crescenzio.

Sindaci supplenti

Sclopis ing. Gius., v. Davide Bertolotti 2.
Valle cav. Adolfo, c. Vinzaglio 36.

Direttore di esercizio

Vergnano Emilio.

Società idroelettrica di Villeneuve e di Borgofranco

(Anonima)

Capitale soc. L. 4.000.000, interamente versato.

Sede: Via Cernaia 15. ☎ 80-14, 90-44.

Stabilimento: Borgofranco (Ivrea).

Consiglio d'Amministrazione

Presidente

Bouchayer ing. cav. uff. Ippolito (Paris).

Amministratore delegato

Bello ing. cav. Mario, v. Donati 3.

Consiglieri

Bergès ing. Giorgio (Paris).
Corbin ing. cav. Paolo (id.).
Bruno ing. cav. Adolfo (id.).
Soldati ing. Giacinto, c. Vitt. Eman. II, 14.

Sindaci

Moinet Carlo (Paris).
Marenco avv. conte Carlo, v. S. Franc. da Paola 25.
Fremura rag. Ezio, v. Cernaia 16.

Sindaci supplenti

Petitjean Michele.
Vercellino avv. Edoardo, v. Gaudenzio Ferrari 2.

Soc. Elettrica Lario di Torino

A. Formica e C.

Sede: v. Principe Amedeo 13.

Soc. An. Ing. V. Tedeschi e C. Fabbr. fili e cavi elettrici isolati

Capitale versato L. 5.000.000

Via Monte Bianco 7. ☎ 5-75 e 13-85.

Deposito: Corso Oporto. ☎ 40-17.

Presidente

Goldmann comm. Cesare (Milano).

Consiglieri deleg. e Direttori gener.

Tedeschi cav. Gius., c. Oporto 30.
Tedeschi comm. ing. Vittorio, c. Vittorio Emanuele II, 67.

Consiglieri

Tedeschi cav. Giacobbe (Vercelli).
Lavista cav. Ettore, v. Mazzini 58.

Sindaci effettivi

Rol cav. avv. Vittorio, presso la Banca Commerciale.
Vita Alfredo, c. Re Umberto 61.
Pugliese rag. Samuele (Vercelli).

Sindaci supplenti

Mondani cav. Gius., v. Assietta 33.
N. N.

Segretario del Consiglio

Bonanate Gio., v. Mad. Cristina 6.

I.L.S.A. Industria Legnami Società Anonima Cooperativa

Corso Dante - Docks Porta Nuova.

Società Anon. Riccardo Gualino

Importazioni - Esportazioni

Capitale Soc. versato L. 2.000.000

Sede centrale: corso Re Umberto ...
☎ 21-14.

Indir. telegr. Società Gualino

Sede in Genova: via S. Lorenzo ...
☎ 20-40, 64-24.

Agenzia a Trieste.

Consiglio d'amministrazione

Presidente

Gualino avv. Ricc., v. Bern. Galli...

Vice-presidente

Gurgo-Salice cav. T., v. Venti Set...

Consiglieri

Corino rag. Luigi (Casale Monferr...
De-Fernex Carlo, c. Vitt. Em. II, ...
Luria cav. Giacomo (Casale Monferr...
Ottina cav. Luigi (Pisa).
Sella ing. Gaudenzio (Biella).

Sindaci effettivi

Barberis avv. cav. Vittorio Amedeo, ... Colli 19.
Cerrutiavv cav. Cirillo, v. Pietro M... 9
Tornielli avv. cav. uff. Ettore, Casa... Monferrato.

Sindaci supplenti

Moltrasio rag. E., v. Amerigo Vespu...
Pedrotti Giuseppe (Milano).

Direttore

Ravazzi rag. Ferdin., c. Re Umberto ...

S.A.C.E.L. Società Anonima Curvatura Evaporizzazione Legnami

Via Broni 8.

Società Eliche Italia « Selit »

(Anonima)

Capitale L. 500.000 versato

Corso Allacomba 63. ☎ 43-89

Presidente

Sciamengo ing. Carlo, v. Monc...

Amministratori

Pastrone Giovanni, villa Pastro... 1-3 Gioanetti 13.
Onofri Giuseppe (Ortona a Mar...

S. I. A. Società Italiana Aviazione

(Anonima)

Sede: Corso Dante 30.

Officine: Via Scrivia (Regione Lingotto

F I A T

...a Anonima, Capitale 100.000.000).

Direzione Amministrazione e Sezione Automobili

...so Dante 30 e 35. ☎ 45-00
45-01, 45-02, 45-03, 28-61, 29-56
29-65 e 40-67.

... Cuneo 17 (già Brevetti) ... 19-60
... 30-44
... 32-32
... 39-53
... 24-75
... 30-74
Peschiera 250 (già Na... 85-97
...ti, corso Massimo ... 13-05
... 27-19
...Acciaierie, v. Belmonte 40 ... 53-05
... 21-41
...Ferriere Piemontesi (già ... 23-44
... e C., v. Caserta 63-65 ... 87-63
...Industrie Metallurgiche ... 26-11
...ustrie Metallurgiche To... Cigna 115 ... 26-12
...Materiale Ferroviario ... 4-51
...ssine Fratelli Diatto), via ... 12-67
... 29-93
... 3-36
...Carrozzeria, v. Madama ... 149:
... 12-94
... 15-53
...Centrale, v. Venti Sett. 54 ... 14-06

Presidente

Mar...oni comm. avv. Alessandro, c. Re Umberto 8.

Amministratore delegato

...i cav. Gio., ✣, v. Burdin 38.

Direttore generale

...cav. ing. Guido, v. Giannone 7.

Consiglieri

...comm. Max (Roma).
Diatto cav. uff. ing. Vittorio, v. Bertola 24.
Formica cav. ing. Guido, predetto.
...mo avv. Riccardo, v. Pastrengo 33.
Marchesi cav. ing. Enrico, via Passa... 10.
...one comm. Eug., c. Siccardi 21.
...sendengo conte Eugenio, Senatore del Regno, v. Carlo Alberto 40.
...adori di Wiesenhoff, gr. uff. ing. ... Giacomo, c. Moncalieri 79.

Sindaci

...ssi cav. Carlo, v. Po 39.
...anzio Marco, v. Madama Cristina 9.
...i cav. Gio., v. della Rocca 21.

Sindaci supplenti

...atorio-Tarino di Gropello conte Giuseppe, v. Mazzini 52.
...Trucco ing. Giacomo, v. Lungo Po 6.

Segretario del Consiglio e Direttore amministrativo

...mmini avv. Alberto, via Quattro Marzo 14.

Società Anonima « Itala »

Capitale Soc. L. 3.000.000

Emesso e versato L. 1.750.000

Corso Orbassano 148, ☎ 20-93, 18-06 e 59-39

Presidente

Castelli ing. Ariberto (Milano).

Amministratori delegati

Orasi ing. Alberto, v. Filangeri 11.
Sanguineti rag. Attilio, v. Sacchi 4.

Consiglieri

Scerni Paolo (Genova).
Oberti prof. rag. Emilio (id.).
Bussetti rag. cav. Ferdinando (Roma).
Vicentini rag. cav. Giuseppe (id.).
Leblond avv. J. (Parigi).

Sindaci effettivi

Levi cav. dott. Ern., c. Re Umberto 52.
Massuccone avv. Francesco (Genova).
Vincent Corrado, c. Re Umberto 47.

Sindaci supplenti

De Cosimi G. B.
Falco rag. Giuseppe.

Direttore generale

Carenzo Gino, v. Assietta 27.

Soc. Torinese Automobili « Rapid »

(Soc. Anonima) Capitale Soc. L. 5.000.000.

Emesso e versato Lire 2.043.700.

Sede: Via Nizza 154 . . . ☎ 15-15, 45-93.

Presidente

Cerrutti cav. avv. Cirillo, v. Pietro Micca 9.

Amministratori

Besozzi cav. Gius., c. Siccardi 20.
Meregaglia cav. uff. Daniele, c. Siccardi 78.
Mussino ing. Luigi, c. Vitt. Em. II, 105.
Pelissero Mario, c. Valentino 9.
Romita Mario, v. Massena 63.
Marsaglia cav. uff. avv. Giacomo, piazza Crimea 4.

Sindaci effettivi

Ferroglio rag. Pietro, v. Po 25.
Vaccarino avv. Mario, v. Gius. Galliano 10.
Amadio rag. Icilio, v. Saluzzo 54.

Sindaci supplenti

Bona cav. Maurizio, v. Bonafous 4.
Cusani di Sagliano conte Ferdinando, v. Amedeo Avogadro 26.

Società Anon. Automobili Diatto

Capitale L. 6.000.000 versato

Via Frejus 21-23, ☎ 20-94 e 61-80.

Consiglio d'Amministrazione

Presidente e Consigliere deleg. amministr.

Gussi dott. Arnaldo (Milano).

Vice-presidente

Gussi dott. Gennaro (Milano).

Consigliere delegato tecnico

Carminati cav. Egidio, v. Silvio Pellico 29.

Consiglieri
Bertucci cav. uff. Temistocle (Roma).
Indraccolo avv. Luigi (Milano).
Olivetti comm. avv. Gino, v. Assarotti 11.
Sala ing. Federico (Milano).
Segretario del Consiglio
Claretto avv. Cesare (Milano).
Collegio sindacale
Aubert cav. uff. Luigi, v. Vassalli Eandi 32.
Bevilacqua rag. Mario (Merate).
Bona rag. Vittorio (Milano).
Comitato direttivo
Gussi dott. Arnaldo, predetto.
Gussi dott. Gennaro, predetto.
Carminati cav. Egidio, predetto.
Procuratori
Pallavidino avv. Enrico, v. Belfiore 59.
Bolmida rag. Felice, v. Garibaldi 37.
Gilardo Carlo, v. Po 10.

S. P. A.
Soc. Ligure Piem. Automobili
(Anonima)
Capitale L. 40,000,000 - interamente versato.
Sede in **Genova**
Uffici e officine in **Torino**
Crocetta: corso Ferruccio 112-122.
Vanchiglia: via Andorno 40.
Telefoni Uffic. Crocetta 25-49 e 25-51. Id. Vanchiglia 11-83 e 11-84.
Presidente
Gamba ing. Cesare (Genova).
Vice-presidente
Perrone comm. Pio (Roma).
Amministratore delegato
Piccardo cav. uff. dott. L. A., v. Pastrengo 15.
Amministratori
Ammirato ing. Gius. (Genova).
Barel di Sant'Albano conte Edoardo, via Meucci 1.
Pallavicino march. Domenico (Genova).
Pallavicino march. Aless. (Genova).
Luserna Rorengo Di Rora conte comm. Em., c. Siccardi 55.
Sindaci
Camere avv. Damaso (Genova).
Mensio avv. Paolo, v. S. Teresa 11.
Virgilio avv. Agostino (Genova).
Direttore amministrativo
Rosa cav. rag. Alcibiade, Officine Spa.

Società Anonima « Taurinia »
per la costruz. d'Automobili
(in liquidazione).
Via Salbertrand (Tesoriera).

Soc. Ceirano Aut. Torino « Scat »
Corso Francia 140-142.

Garages Riuniti « Fiat »
Direzione Generale — Corso Dante [illegible]
Sede di vendita: c. Massimo D'Azeglio [illegible]
13-05 e 27-19.
(*Consiglio d'Amministr.* v. pag. 11[illegible]

Carrozzeria « Fiat »
Via Madama Cristina 145-1[illegible]
12-94, 15-53.
(*Consiglio d'Amministr.* v. pag. 11[illegible]

Società Anon. Carrozz. « Taurus »
Corso Tortona 12.

« Ruotificio Italiano » Soc. Anon.
Cap. Soc. L. 750.000
Via Vochieri 8, 29-85
Presidente
Prestini comm. Giovanni (Varese).
Vice-presidente
Macchi Giuseppe (Varese).
Amministratore delegato
Cattò ing. Gio., c. Siccardi 82.
Consiglieri
Prestini rag. Emilio (Milano).
Boldrini avv. prof. Ferruccio (Milano).
Sindaci effettivi
Algostino avv. Pier Franc., v. Fabro [illegible]
Moro prof. rag. Giovanni (Milano).
Rosso Raffaele, v. Orto Botanico [illegible]
Sindaci supplenti
Brusa avv. Giovanni, v. Colli 14.
Smeriglio Sebastiano, v. Saluzzo 21.
Direttore amministrativo
Ferrari cav. Carlo, v. Pastrengo [illegible]5.

Società Nazionale delle Officine di Savigliano
Anonima - Sede Savigliano
Officine a **Torino** *ed a* **Savigliano**
Capit. versato L. 45.000.000
Direzione: **Torino**, via Genova [illegible]
47-40 e 47-41.
Ufficio approvvigionamenti Direz.
87-59.
Officina di Torino 6-18
Ufficio approvvigionam. officina di To
26-15.
Officina di Savigliano 6-14
Orario: Dalle 8 alle 12 e dalle 14 [illegible]
Presidente
Fenolio comm. ing. Michele, via [illegible] Rocca 36.

Consiglieri
[illegible]gibus comm. Federico, v. Bogino 25.
[illegible] cav. dott. Virgilio, v. Massena 20.
[illegible] comm. ing. Enrico (Liège).
[illegible]en ing. Armand (Liège).
[illegible] Ernesto, c. Vinzaglio 2.
[illegible]olo (Liège).
[illegible]i Serra cav. ing. Felice, c. Gio [illegible] Lanza 63.
[illegible] Pietro
Sindaci effettivi
[illegible]enex cav. ing. Alberto, v. della [illegible]29.
[illegible] cav. Paolo, c. Siccardi 26.
[illegible]av. Luigi, c. Sommeiller 25.
Sindaci supplenti
[illegible]ut cav. Eugenio, c. Trento 11.
[illegible]ng. Eugenio.
Amministr. delegato e direttore generale
[illegible] Serra cav. ing. Felice, corso [illegible]v. Lanza 63. 23-41.

Officine « Colombo »
Società Anonima
[illegible]ale in **Torino**, via Meucci 2
52-79.
[illegible] **Milano**, Reparto S. Cristoforo 83
Capitale L. 4.000.000 versato elevabile a L. 2.000.000.
Presidente
[illegible] comm. prof. avv. Alessandro, via [illegible]zzesca 8.
Vice-presidente
[illegible] ing. Carlo (Milano).
Consiglieri delegati
[illegible]ndo ing. Luigi (Milano).
[illegible] v. Ettore De Sonnaz 7.
Consiglieri
[illegible]no cav. Giu., v. Meucci 2.
[illegible] ing. Mario (Milano).
[illegible] avv. Mario, v. Assietta 17.
[illegible] ing. Gio., v. Gropello 2.
Sindaci effettivi
[illegible] rag. Alessandro (Milano).
[illegible] Magno, v. Cassini 36.
[illegible]no cav. Amilcare, v. Bogino 13.
Sindaci supplenti
[illegible] ing. Luigi (Milano).
[illegible] cav. Natale, v. Carlo Alberto 5.

Ansaldo - San Giorgio
Costruzioni Navali e Meccaniche
[illegible] Anonima - Capitale L. 22.000.000)
[illegible]one e Amministr.: 65-02.
[illegible] *Meccaniche e Fonderie:*
2-40, 24-98, 15-36, 38-45, 23-12.
Via Cuneo 20.
[illegible] *e Navale Spezia:* Muggiano.
Presidente
[illegible] comm. Pio (Genova).
Amministratore delegato
Perrone comm. Mario (Genova).
Consiglieri
Parodi avv. Luigi (Genova).
Soliani gr. uff. ing. Nabor (Genova).
Marangoni cav. avv. Carlo, c. Re Umb. 8.
Laurenti comm. ing. Cesare (Quinto).
Pogliani comm. Angelo (Roma).
Cerpelli ing. Attilio (Spezia).
Sindaci effettivi
Aimi rag. Guglielmo (Genova).
Virgilio avv. Agostino (id.).
Raimondo rag. Sebastiano (id.).
Sindaci supplenti
Puri rag. Alberto (Genova).
Granata dott. Luigi (id.).
Direttori
Chiesa ing. Giovanni (Torino).
Soria ing. Guido (id.).
Lardera ing. Carlo (Spezia).

Officine Meccan. e Metallurgiche di Caluso.
Uffici: **Torino**, corso Orbassano 148, stabile della Soc. Itala.

Società Italiana Motori Gnome e Rhône
Capitale L. 4.650.000 versato.
Officina
Madonna di Campagna (Str. Venaria 73).
Uffici:
Via Frejus 21 Intercom. 32-08.
Consiglio d'Amministrazione
Presidente e Direttore Generale
Gussi dott. Arnaldo (Milano).
Vice-presidente
Gussi dott. Gennaro (Milano).
Consiglieri
Bertucci cav. uff. Temistocle (Roma).
Bona rag. Vittorio (Milano).
Carminati cav. Egidio, v. Silvio Pellico 29.
Stucchi cav. Giuseppe (Vimercate).
Olivetti avv. comm. Gino, v. Assarotti 11.
Sindaci effettivi
Lamperti Carlo (Milano).
Perego Adone (Vimercate).
Rosa Adriano, v. Aurelio Saffi 6.
Comitato di Direzione
Gussi dott. Arnaldo (Milano).
Gussi dott. Gennaro (Milano).
Carminati cav. Egidio, predetto.
Consigliere di vigilanza
Carminati cav. Egidio, predetto.
Procuratori
Pallavidino avv. Enrico, v. Belfiore 59.
Pistoja cav. Andrea, v. Aurelio Saffi 2.
Ribero Gius., v. Monginevro 6.

Fonderie Subalpine

Via Bologna 75 (*in liquidazione*).

Società Anonima Metallurgica di Alpignano

Capitale L. 4.000.000 versato, elevabile a L. 2.000.000.

Sede Torino, v. Meucci 2 ☎ 52-79
Officine in Alpignano ☎ 3.

Stampaggio - Tranci - Costruzioni in ferro ed acciaio - Materiali ferroviari - Cerniere - Bullonaio - Chiodi - Ganci - Macchine ed strumenti agricoli - Lavori di precisione - Viserie a cammes - Carburatori - Cuscini - Particolari per automobili, ecc.

Presidente
Garelli comm. prof. avv. Aless., v. Bezzecca 8.

Vice-presidente
Ceriana avv. Mario, v. Assietta 17.

Consiglieri
Rulfa ing. Alberto, c. Re Umberto 52.
Riva Gio., v. Ettore De Sonnaz 7.
Vitelli ing. Gio., v. Gropello 2.

Amministratore delegato
Riva Giovanni.

Consigliere direttore tecnico
Vitelli ing. Giovanni.

Sindaci effettivi
Bonino cav. Natale, v. Carlo Alberto 5.
Fino avv. cav. Saverio, v. Marna 11.
Gaidano Giacinto, v. Garibaldi 7.

Sindaci supplenti
Carnini rag. Mario.
Mulassano cav. Amilcare, v. Bogino 13.

Unione Industriale Torinese per la lavorazione del piombo ed altri metalli

(in Foggia)

Via Mad. Cristina 120 anz. v. Tiziano 22.

Soc. Anon. Italiana per la Fabbricazione dei Proiettili

Via Caserta 59.

Fonderia di Caratteri e fabbrica di macchine « Ditta Nebiolo e Comp. »

Soc. Anonima per azioni - Cap. 11.000.000
Corso Palermo 1.
Interc. ☎ 13 29 e 10-75

Presidente
Parea comm. Carlo, p. S. Carlo 1.

Vice-presidente
Foa comm. Benedetto, c. Vitt. Eman. II, 61.

Amministr. delegati e direttori generali
Lobetti-Bodoni cav. uff. Alberto, piazza Santa Giulia 11.
Fano ing. cav. Ugo, v. Bologna 71.

Consiglieri
Deslex cav. Gustavo, v. Bonafous 5.
Fano avv. Eugenio, v. Juvara 1.
Fenolio ing. comm. Michele, v. della Rocca 36.
Gorrieri ing. prof. cav. Domenico, via Zamboni 34 (Bologna).
Guarnaschelli avv. Diona, v. Leopardi 7 (Milano).
Marangoni cav. avv. Carlo, p. Solferino 22.
Pellosio cav. Pietro, corso Vittorio Emanuele II, 78.

Sindaci
De-Chaurand de St. Eustache conte Renato, v. Maria Vittoria 51.
Penati cav. prof. ing. Cesare, v. Principe Tommaso 39.
Ponzio ing. cav. Edmo, piazza Madama Cristina 1.

Soc. An. Officine Dubosc

Capitale L. 1.500.000
Via Pier Carlo Boggio 24-26, ☎ 14-38.

Presidente
Figarolo di Gropello Tarino conte cav. Giuseppe, v. Mazzini 52.

Direttore generale
Piglione ing. Cesare, v. Cibrario 33 *bis*.

Consiglieri
Durelli nob. avv. cav. uff. Giovanni, via Davide Bertolotti 2.
Gioannini avv. Alberto, via Quattro Marzo 14.

Sindaci effettivi
Badini Confalonieri avv. Alberto, corso Vittorio Eman. II, 86.
Falco cav. rag. Alessandro, v. Genova 23.
Ferroglio rag. Pietro, v. Cernaia 11.

Sindaci supplenti
Mattè Trucco ing. Giacomo, v. Lungo Po 6.
Pallanzio Marco, v. Mad. Cristina 9.

Fabbriche riunite Way-Assauto

(Società Anonima)
Capit. L. 1.000.000 inter. versato.
Amministrazione e stabilimento in Asti ☎ interc. 198
Deposito e Rappresentanza in Torino
Via Artisti 19 e 21, ☎ 5-11.

Presidente
Diatto cav. uff. ing. Vittorio, v. Arsenale 19.

Vice-presidente
Vitali ing. cav. Giulio, v. Caserta 43.

Consiglieri
Giannini avv. Alberto, via Quattro Marzo 14.
Penati cav. ing. Carlo, v. Sacchi 20.
Soria ing. Diego, p. Crimea 1.

Sindaci effettivi
Sacerdote Beniamino, v. S. Quintino 20.
Assauto Alberto, v. Pinerolo 45.
Bacchiardi avv. comm. Francesco, via Corte d'Appello 9.

Sindaco supplente
Vigitello ing. Luigi.

Segretario del Consiglio
Guillot avv. Gius., v. Cernaia 25.

Direttore generale
Marmi ing. cav. Gius., v. Colli 4.

Comp. Ital. Westinghouse dei freni

(Società Anonima)
Capitale Sociale Lire 6.000.000
Via Pier Carlo Boggio 20, ☎ 29-71.

Presidente
Jonh Wills Cloud (Londra).

Amministratori
Albert Rapteyn (La Haye).
Enrico cav. avv. Gius., v. Brofferio 1.
Ghiglieno prof. Tommaso, c. Francia 21.

Sindaci effettivi
Savi avv. cav. Bened., v. Pietro Micca 17.
Biravalle ing. comm. Edoardo, v. Asti 42.
Cassone cav. Guglielmo, v. Po 37.

Sindaci supplenti
Franchi comm. Franco, c. Valentino 13.
Cocca Carlo, v. Ponza 3.

Direttore
Ferrabino ing. Guido, v. Filangeri 8.

Fabbrica Molle ed accessori per rotabili

Soc. Anon. - Capit. L. 500.000
Via Mondovì 21, ☎ 25-98, 58-26

Presidente
Ferro comm. Giuseppe.

Amministratore delegato e direttore
Pellicciotti ing. Amedeo, v. Bricherasio 18.

Consiglieri
Pellicciotti ing. Amedeo, predetto.
Tassara ing. Filippo, (Genova, palazzo Banca Italia).
Quartino Giuseppe.

Sindaci effettivi
Cerruti di Castiglione Falletto conte Ugo, c. Moncalieri 17.
Guillot avv. Gius., v. Cernaia 25.
Giretti avv. Gino, c. Vinzaglio 5.

Sindaci supplenti
Barberis Mario (Cairo Montenotte).
Vercellone dott. Carlo, v. Bezzecca 10.

Stabilimenti G. Fornara e C.

(Tele e funi metalliche)
(Società Anonima), Capitale vers. L. 4.500.000.
Sede: Lingotto, ☎ 3-53.
Deposito: v. Garibaldi 43, ☎ 9 80.

Presidente
Peano comm. avv. Andrea, v. Crimea 4.

Amministratore delegato
Goss cav. ing. Bartolomeo, c. Vittorio Emanuele II, 74.

Consiglieri
Bonelli gr. uff. ing. E., v. Ottavio Revel 19.
Roncati Umberto, v. Perrone 5.
Fornara Felice, c. Oporto 19.

Sindaci effettivi
Delsoglio Eman., p. Solferino 6.
Seregni Enrico, v. Montecuccoli 7.
Roncati avv. Vincenzo, v. Belfiore 71.

Sindaci supplenti
Fubini avv. cav. Giorgio, c. Presidente Wilson 17.
Vercellone avv. Camillo, v. Sacchi 20.

Società di Monteponi

Coltivazione di Miniere
Industria e commercio dei minerali e dei metalli
(Società Anonima)
Capit. stat. L. 4.800.000 - Versato 4.800.000
Sede: Torino, v. Venti Sett. 38 *bis* ☎ 9-30.
Direz. della miniera: Monteponi (Iglesias-Sardegna).
Fonderia zinco: Vado Ligure.

Consiglio d'Amministrazione

Presidente
Rebaudengo conte senatore Eugenio, via Carlo Alberto 40.

Vice-presidente
De Fernex ing. Giorgio, c. Valentino 13.

Amministratore delegato
Ferraris comm. ing. Erm., v. Ospedale 51.

Consiglieri
Ceriana cav. Vincenzo, v. Confienza 2.
Formajano Roberto, v. Bava 9.
Geisser comm. avv. Alb., v. S. Teresa 2.
Mattirolo comm. ing. Ett., v. Carlo Alb. 45.

Sindaci effettivi
Camis Gius., v. Cernaia 20.
Ravasenga avv. Luigi, v. Orfane 6.
Navaretti cav. Gio., v. Papacino 2.

Sindaci supplenti
Donn cav. Ettore Gaet., v. Duch. Jolanda 19.
Viglietti conte Camillo, c. Vittorio Emanuele II, 14.

Direttore generale delle miniere e fonderie
Sartori cav. ing. Franc. (Savona).

Dirett. Ammin. e Segret. del Consiglio
Grassi cav. Carlo, v. Po 39.

Soc. Anon. Miniere e Fonderia di Valpellina.

Sede in Torino: via Cernaia 15

Compagnia Mineraria Coloniale.

(Società Anonima)
Capitale Sociale L. 6.000.000, versato.
Sede sociale: **Asmara**
Sede Amministrativa e Commerciale Torino
Corso Re Umberto 2, 21-14.
Indirizzo telegr. **Gualimine**.

Consiglio di Amministrazione

Presidente
Pogliani comm. Angelo (Roma).
Amministratore delegato
Gualino avv. Ricc., v. Bern. Galliari 28.
Consiglieri
Angeli cav. uff. Alfredo (Roma).
Agosti Ettore (Roma).
D'Atri comm. Nicola (Roma).
Sindaci effettivi
Norsa comm. Giulio (Roma).
Combe rag. Alfredo (Roma)
Donn avv. Michele, v. Cernaia 2.
Sindaci supplenti
Miragoli avv. Giovanni (Roma).
Ojetti avv. Enrico (Roma).
Direttore generale
Severini dott. Ostilio, c. Re Umberto 2.

« Ollomont » Soc. Anonima

Capitale Sociale L. 4.000.000 inter. versato
Corso Firenze 17 5-94

Presidente
Cavanna rag. comm. Filippo (Roma).
Consiglieri
Malvano Gius., c. Vitt. Em. II, 25.
Rotta dott. comm. Giuseppe, via Carlo Alberto 39
Malvano dott. Enrico, c. Vittorio Emanuele II, 25.
Cerutti avv. cav. Cirillo, v. Pietro Micca 9.
Rossini ing. Romolo (Pontelagoscuro).
Cevasco rag. Serafino (Genova).
Angella dott. cav. Gottardo (Roma).
Francia Egisto, v. Belfiore 1
Comitato direttivo
Cavanna rag. comm. Filippo, predetto.
Rotta dott. comm. Gius., predetto.
Malvano dott. Enrico, predetto.
Sindaci effettivi
Ferroglio rag. Pietro, v. Po 25.
Dodero rag. Francesco (Genova).
De Barbieri ing. Riccardo (Genova).
Sindaci supplenti
Giorelli ing. A. Corrado, v. Bologna 23.
Ravano Enrico (Genova).

Società Anonima Misuratori ed applicaz. gas e acqua

Via Massena 20 (*in liquidazione*).

Compagnia per l'illuminazione delle città.

Via Lagrange 21-23.

Fabbrica Italiana Oggetti Smaltati

già Gaensler, Bedarida e C. (Soc. An.
Capitale L. 1.500.000 elev. a L. 4.0
Corso Mortara 52 e 62, 1-25.

Presidente
Pariani comm. Piero, c. Trento 11.
Amministr. delegato e dirett. gen.
Bedarida cav. Gius., v. S. Secondo 1.0
Consiglieri
Pellosio cav. P., c. Vitt. Eman. II, 78.
Badini-Confalonieri avv. cav. Alberto, corso Vitt. Em. II, 86.
Drago Alfredo, v. Colli 15.
Tedeschi cav. Giuseppe, c. Oporto 30.
Ceriana Amedeo, c. Siccardi 26.
Segretario
Badini Confalonieri avv. cav. Alberto.
Sindaci effettivi
Vincent Corrado, c. Re Umberto 47.
Guastalla Enrico, v. Maria Vittoria 10.
Neyrone cav. ing. Gino, v. S. Massimo 38.
Sindaco supplente
Canonica avv. Paolo, v. Cibrario 71.

Società dell'alluminio italiano

(Anonima)
Capitale Soc. L. 20.000.000, interamente v.
Sede: Via Cernaia 15
80-14 e 90-44.
Stabilimenti: Borgofranco (Ivrea), Nov. Montoro (Perugia).
Uffici: Torino, via Cernaia 15
Roma, via Nazionale 214.
Parigi, Rue La Boetie 124

Consiglio di Amministrazione.

Presidente
Bouchayer ing. cav. uff. Hippolyte (Pari.
Amministratore delegato
Bello ing. cav. Mario, v. Donati 1
Consiglieri
Boyoud cav. ing. Emile (Paris).
Cappelli cav. Marco (Milano).
Giros cav. Alexandre (Paris).
Jarry cav. Raymond (id.).
Marlio ing. cav. Louis (id.).
Robard ing. cav. Réné (id.).
Segretario
Audy avv. Paolo (Paris).
Direttore generale degli Stabilimenti
Bruno cav. ing. Adolfo (Villeneuve

Sindaci
De Luce cav. avv. Roberto (Milano
Moinet Charles (Paris).
Rossetti rag. Giovanni (Milano).
Sindaci supplenti
Cereda rag. Eugenio (Milano).
Premura rag. Ezio, v. Cernaia 16.
Capo dei servizi amministrativi
Viviani rag. Arturo, c. Reg. Margherita 73.

FILUT

Fabbriche Ital. di Lime ed Utensili

Società - Capitale L. 2.400.000 versate
Amministrazione e Stabilimenti
Rivoli-Vica (Piemonte), 1-18.

Presidente
Cerana comm. Pietro, c. Trento 11.
Vice-presidente
Pastori cav. Vittorio (Rivoli).
Consiglieri
Ceriana-Mayneri nobile comm. Michele, v. Maria Vittoria 4.
Marangoni cav. avv. Carlo, c. Re Umberto 8.
Sacerdote cav. Ezechia, v. Maria Vitt. 26.
Sindaci
Carron-Ceva Augusto, v. Carlo Alberto 16.
Masso rag. Cesare, c. Francia 105.
Peola avv. Vittorio, c. Vitt. Em. II, 101.
Direttore
Sartirana cav. Oreste, c. Vinzaglio 28.

Società Anonima Manifattura di Lane in Borgosesia

Autorizz. con R. Decreto 16 aprile 1873.
Capitale Sociale versato L. 5.000.000.
Sede della Società:
Torino, via Re Umberto 16, 1-49.
Succursale: Milano, via Foro, n. 14.
Agenzie: Roma, Napoli, Palermo, Catania e Buenos-Aires.

Presidente
Cerutti comm. rag. Giuseppe, cav. dell'Ordine al merito del lavoro, v. Colli 20.
Vice-presidente
Angelo comm. Antonio, c. Vitt. Em. II, 68.
Consiglieri
Bonacossa cav. dott. Filarete, *Segretario*, v. Cernaia 20.
Malladroux avv. Giacomo, v. Ospedale 1.
Sella cav. Oreste, c. Siccardi 16.
Zanchi comm. Augusto, v. Maria Vitt. 18.
Sobrero-Serra cav. ing. Felice, c. Giov. Lanza 63.
Sobrero cav. uff. Ant., v. Valeggio 27.
Magnaghi Francesco (Milano).
Sozzetti avv. cav. Enrico, c. Gio. Lanza 76.
Sella ing. Francesco (Milano).
Testa cav. Ernesto, p. Solferino 22.
Direttore generale
Mazzini ing. Franco, v. Colli 20.
Vice Direttore generale
Longoni Amatore, v. Massena 4.
Sindaci effettivi
Bozzi avv. Gius., v. Cernaia 25.
Gaggini cav. Enrico, v. dei Mille 12.
Rossi Alberto, c. Oporto 45.
Sindaci supplenti
Bonelli avv. Paolo, v. Ottavio Revel 19.
Bertasso cav. rag. Luigi, v. Vanchiglia 14.

Manifattura di Cuorgnè

Cap. L. 4.000.000 inter. vers. - Azioni da L. 500.
Sede: c. Re Umberto 8, 1-28.

Presidente
Bocca avv. comm. Ferdin., v. Alfieri 19.
Consiglieri
Remmert comm. Emilio, corso Vittorio Emanuele II, 81.
Wenner cav. Emilio, v. Ottavio Revel 20.
De Planta Rodolfo, v. Montevecchio 38.
Pellegrini ing. Mass., v. Montevecchio 38.
Salis ing. Roberto (Genova).
Balduino cav. Sebastiano (Genova).
Direttore generale
Garbagnati ing. Gius., v. Crist. Colombo 1.
Sindaci effettivi
Saxer rag. Edoardo, v. Alfieri 19
Rinaldi Attilio (Genova).
Schaeffer Rodolfo, v. Ormea 8.
Sindaci supplenti
Cantù avv. Gio., v. Amedeo Avogadro 9.
Rocco Agostino, v. Papacino 3.

Manifattura di Rivarolo e S. Giorgio Canavese

(Società Anonima)
Capit. L. 4.000.000 inter. vers.: azioni da L. 500.
Sede: Via Meucci 1, 9-09.

Presidente
Abrate comm. Ant., c. Vitt. Em. II, 68.
Vice-presidente
Ruster cav. uff. Ant., v. Valeggio 27.
Segretario
Giudice rag. Vincenzo, c. Re Umberto 8.
Direttore generale
Bonacossa cav. Marco, v. Pastrengo 15
Consiglieri
Wild Emilio, v. Vincenzo Vela 21.
Testa cav. Ernesto, p. Solferino 22.
Bonino avv. comm. Lorenzo, deputato al Parlamento, v. Confienza 19.
Chiesa comm. Gius., c. Re Umberto 8.
Sindaci
Bertasso rag. cav. Luigi, v. Vanchiglia 14.
Casalis Alessandro, c. Francia 38.
Quaini rag. Luigi, v. Mazzini 31.
Vice-sindaci
De Bernardi avv. Ludov., v. Amedeo Avogadro 16.
Rocco Agostino, v. Papacino 3.

Soc. Anon. Lanificio di Lucento
(in liquidazione)
Via Genova 23

Cotonificio Valli di Lanzo
Capitale 7.500.000.
(Azionario L. 4.300.000, svalutato L. 3.200.000
Sede: Via Mercanti 16 ☎ 29-97.
Stab. in **Pessinetto, Lanzo e Balangero.**

Presidente
Goldmann Cesare (Milano).
Vice-presidente
Bona Osvaldo (Caselle Torinese).
Consiglieri
Calderara cav. uff. rag. Gius. (Gallarate).
Pagnacco Arturo, v. Giannone 1.
Parato avv. Riccardo, v. S. Quintino 33.
Remmert comm. Emilio, c. Vitt. Em. II, 81
Sottocornolo comm. Franc., v. Goito 11.
Sindaci
Lavista Ettore, v. Mazzini 58.
Maccagno Gio., c. Siccardi 31.
Sanero rag. Bartol., v. Ottavio Revel 17.
Sindaci supplenti
Mondani cav. Gius., v. Assietta 33.
Capuccio cav. Edoardo.
Direttore della Società
Pagnacco Arturo, v. Giannone 1.
Direttore tecnico
Unger Oscar Lanzo Torinese.

Soc. An. Cotonificio Piemontese
Sede, Stabilim. e Amministr.:
Mathi Canavese.

Filature Subalpine
Società Anonima - Capitale sociale L. 400.000.
Sede sociale: via Cigna 5, ☎ 39-01
Amministratore
Bellia avv. cav. Valentino, c. Vittorio Emanuele II, 82.
Sindaci effettivi
Serra cav. Camillo, c. Vitt. Em. II, 95.
Invernizzi Pietro, v. Montebello 33.
Dughiera Luigi v. Pietro Micca 9.

Filatura di Tollegno (Soc. An.)
Via Bologna 204.

Manifattura di Pont (Soc. An.)
Via Donati 12.

Manifattura di Poirino
(in Liquidazione)
Via Carlo Alberto 9.

Cotonificio di Strambino
Sede: Via Genova 23.

Cotonificio Rolla
Società per azioni — Sede To...
Ufficio amministraz.: ☎ 17-63 ...
Stabil.: Giaveno, Coazze, ...

Presidente
N. N.
Amministratore delegato
Rolla comm. Francesco (Genova)
Consiglieri
Barbaroux avv. Giacomo, v. Os...
Rolfo Eraldo, v. Principi d'Acaja ...
Testa cav. Ernesto, p. Solferino ...
Rolla Vitale (Genova).
Ferro Andrea (Bussoleno)
Sindaci
Poma avv. Enzo, v. Assarotti ...
Tibò rag. prof. cav. Franc., v. Cavour ...
Saxer rag. Edoardo, v. Alfieri ...
Sindaci supplenti
Guillot avv. Giuseppe, segretario ... Consiglio, v. Cernaia 25
Bisacca rag. Giovanni, presso ... De Fernex.

S. A. M. P.
Società Anonima Manifattura A. Peretti
Fabbrica di Maglieria, Guanteria e Calzetteria in lana, cotone e seta.
Capitale sociale L. 4.500.000 ... v...
Sede: Corso Orbassano 36 ☎ 3 1 09
Stabilimenti: Corso Orbassano ... e via Vignale 2

Consiglio d'Amministrazione
Presidente
Bellia avv. cav. Valentino, c. Vitt. Emanuele II, 82.
Vice-presidenti
Bellia Edgardo, c. Inghilterra 3.
Consigliere delegato
Serra cav. Camillo, c. Vitt. Em. II, 95
Consiglieri
Peretti cav. Angelo, c. Vitt. Em. II, ...
Frisetti avv. Gio., v. Cernaia 45
Invernizzi Pietro, v. Montebello 33
Segretario del Consiglio
Guillot avv. Gius., v. Cernaia 25
Sindaci effettivi
Decosimi Gio. Batt., v. Cibrario 62
Poli rag. Luigi, (Villar Perosa).
Rizzetti cav. avv. Enrico, c. ... Lanza 76.
Sindaci supplenti
Minola Angelo, v. Vincenzo ... 33
Monticone Arturo, v. Asti 30.

Soc. Anon. Calzificio Torinese
Corso Regio Parco 39

Manifattura Dora (Soc. An.)
Via Nole 38 (Borg. Ceronda).

Società Anon. Tessitura Lenot
... L. 1.500.000 interamente versato
... Torino, c. Vitt. Em. II, 74.
... con tintoria ed appretti in Borgosesia

Presidente
... Ernesto, p. Solferino 22.
Consiglieri
... (Borgosesia).
... Carlo (Milano).
... Franco, v. Colli 20.
... Enrico, c. Oporto 26.
Amministratore Direttore
... Luigi, predetto.
Sindaci effettivi
... cav. Gius., v. Cernaia 25.
... Amatore, v. Massena 4.
... Alberto, c. Oporto 45.
Sindaci supplenti
... Gio. (Milano).
... Mario, v. Giannone 3.
Segretario del Consiglio
... dott. cav. Filarete, v. Colli 20

Società Anon. Italiana Cascami
Via Giannone 1.

I. N. D. A.
Industria Naz. dell'Abbigliamento
... Anonima - Capitale versato L. 1.500.000
... Raffaello 19 *bis* ☎ 55-94.

Consiglio d'Amministrazione.
Presidente e Consigliere delegato
... cav. Edoardo, v. Giannone 4.
Vice-presidente
... avv. Eugenio, v. Juvara 1.
Direttori
... rag. cav. Salvatore, c. Siccardi ...
... Luciano, c. Raffaello 19 *bis*.
Consiglieri
... cav. Edoardo, predetto
... avv. cav. Eugenio, predetto
... rag. cav. Salvatore, predetto.
... cav. Ugo, v. Bologna 71.
... avv. Edoardo, v. Perrone 5.
... Luciano, predetto.
... Riccardo, v. Perrone 3.
Sindaci effettivi
... cav. Gio., v. Accad. Albertina 25.
... Alberto, v. S. Teresa 11.
... Giacomo, c. Vitt. Em. II, 29.
Sindaci supplenti
... Guglielmo, p. Solferino 11.
... Giulio, v. Carlo Alberto 14.

Società Anonima Colorificio Italiano bleu oltremare (Cibo)
Sede: Torino, presso la Banca Ital. di Sconto Via Venti Settembre 40.

Jutificio de Fernex
Società Anon. - Capitale L. 4.000.000 int. vers.
Stabilimento a Coazze
Amministrazione: Torino, v. Botero 19
☎ 89-91.

Presidente
N. N.
Consiglieri
Villa Pietro (Pinerolo).
Vagnone Alberto (Pinerolo).
Sindaci
Saxer rag. Edoardo, v. Alfieri 19.
Tibò rag. prof. Francesco, v. Cavour 12.
Gallina geom. Antonio (Pinerolo).
Sindaci supplenti
Pezzana Giuseppe, c. Re Umberto 6.
Ridoni Ettore, v. Bonsignore 7.

Società Anon. Giovanni Gilardini
Capitale versato L. 6.250.000.
Sede e Direzione: Torino, c. Firenze 1.
Filiali: Genova-Firenze-Roma-Napoli-Bari.
Centralino
Direzione e Sezioni Ombrelleria-Valigeria ... ☎ 5-49
Conceria, Calzaturificio ... ☎ 20-79
Officine meccan. ferroviarie: v. Aosta 8 ... ☎ 39-58.

Presidente
Maffei cav. Giovanni, c. Montevecchio 50
Vice-presidente
Gilardini cav. uff. Gio. fu Pietro, corso Oporto 38.
Consiglieri
Botta cav. Stefano, v. Cibrario 28.
Gianzana cav. uff. Mino (Milano, Direttore centrale Banca Commerciale).
Gilardini cav. Alfredo, v. Principe Tommaso 28
Gilardini cav. Felice, v. Giannone 5.
Romana comm. Camillo, v. S. Giobbe 8
Segretario
Alsona cav. avv. Italo, v. Ett. De Sonnaz 14.
Comitato direttivo
Maffei cav. Gio., *presidente*, predetto.
Gilardini cav. uff. Gio. fu Pietro, *vice-presidente consigliere delegato*, predetto.
Gilardini cav. Alfredo, *consigliere deleg.*, predetto.
Botta cav. Stefano, *consigliere direttore*, predetto.
Gilardini cav. Felice, *id.*, predetto.

Direttore amministrativo-Procuratore
Gilardini cav. dott. Roberto, via Giannone 5.

Sindaci
Rol avv. cav. Vittorio (Direttore Banca Commerciale).
Giudici cav. ragioniere Cesare (Roma, via Nizza 11).
Rovatti Carlo, c. Quintino Sella 2.

Sindaci supplenti
Cavalli avv. Carlo di Carlo, c. Siccardi 18.
N. N.

Officine Moncenisio
Stabilimenti riuniti già Bauchiero-Farina

Capitale versato L. 20.000.000
Piazza Paleocapa 1, ☎ 25-48.

Opifici Torino e Condove. | *Succursali* Roma e Spezia.

Presidente
Goldmann Cesare (Milano, v. Manzoni 12).

Vice-presidente
Tedeschi ing. comm. Giacomo (Milano, v. Monforte 50).

Amministratore delegato
Bauchiero cav. Fortun., p. Paleocapa 1.

Consigliere-direttore
Farina cav. Gio., c. Tortona 50.

Consiglieri
Albasio cav. ing. Romolo (Trino Vercellese).
Bocca cav. uff. Annibale, v. Cernaia 15.
De Paolini cav. Pietro (Milano, v. Vincenzo Monti 25).
Falck comm. Giorgio Enrico (Milano v. Gabrio Casati 1).
Goisis cav. Lodovico (Milano, v. G. Casati 1).
Goria Gatti cav. uff. avv. Cesare, corso Vinzaglio 24.
Miglia cav. avv. Luigi (Susa).

Sindaci effettivi
Goetz cav. uff. Guido, c. Vinzaglio 42.
Morettini prof. rag. Roberto (Milano, via Settembrini 37.
Rossi cav. uff. Carlo Enr., v. Principe Tommaso 39.

Sindaci supplenti
Rossi Alfredo, c. Tassoni 6.
N. N.

Manifattura di Pellami e Calzature
(Società Anonima)
Capitale Sociale versato Lire 1.800.000.
Sede in Torino
Stabilimento:
Via Miglietti 8, ☎ 36-36 e 11-99.

Presidente
Bocca cav. uff. Annibale, v. Cernaia 15.

Consiglieri
Bocca cav. Guglielmo, v. Cernaia 29.
Schiaparelli comm. dott. Ces., v. Principe d'Acaja 22.

Direttore
Ferracini cav. Silvio, v. Cibrario 71.

Sindaci effettivi
Avanzi Giov., v. Cibrario 10.
Cattaneo rag. Emilio Gius., v. Cesare Battisti 5.
Pollone Carlo, via Bogino 8.

Sindaci supplenti
Ostano geom. Antonio, v. Lauro 200.
Bertone rag. Ettore, v. Lagrange 43.

Società Anonima Concerie Italiane riunite
Capitale L. 4.000.000
Antiche Ditte: **Giuseppe Durio** — Angelo Bocca
Madonna di Campagna, ☎ 5-53
Direzione: ☎ 31-87.

Presidente
Bocca comm. avv. Ferdin., v. Alfieri 9.

Vice-presidente
Pollone comm. Eugenio, c. Siccardi 2.

Amministratore delegato
Bocca cav. uff. Annibale, v. Cernaia 1.

Consiglieri
Parea comm. Carlo, c. Duca di Genova 5.
Bocca cav. Guglielmo, v. Cernaia 29.

Segretario
Zacco cav. avv. Pietro, v. Garibaldi 22.

Sindaci
Lavista cav. Ettore, Banca Commerciale Italiana.
Debernardi cav. Pietro, via Principe d'Acaja 12.
Guillot avv. Giuseppe, v. Cernaia 29.

Fabbrica Italiana di Calzature
Società Anonima - Capitale versato L. 2.000.000
Via Mondovì 37, ☎ 54-19.
Via Santhià 18, ☎ 44-91.

Consiglio di Amministrazione

Presidente
Donn avv. Michele, v. Cernaia 2.

Amministratore delegato
Basso Cesare, v. Jacopo Durandi 1.

Consiglieri
Donn Ettore Gaetano, c. Re Umberto 11.
Bricarello dott. Guido, v. Moncalvo 21.
Ojetti avv. cav. uff. Enrico (Roma).

Sindaci
Torretta Enrico, v. Lamarmora 14.
Fasola Alfredo, v. Quittengo 39.
Mazzuchi Francesco, p. Mad. Cristina 14.

S. A. Cooperativa fra Proprietari di Equini.
Via Leonardo da Vinci 14 ☎ 21-03.

Cooperativa fra proprietari di equini è sorta per dirigere l'opera dei proprietari di equini negli acquisti e la distribuzione dei mangimi agli equini stessi. Essa distribuisce mangimi acquistati direttamente dai produttori o dallo Stato, dal Consorzio Granario e dalle Ferrovie e civili.

Magazzini: Via Leonardo da Vinci 14 e via Nizza 30.

Consiglio **d'Amministrazione**.

Presidente
Rossi cav. rag. Luigi, p. Statuto 4.

Vice-Presidente
Boccia cav. uff. Alessandro, via Riccardo Sineo 16.

Consiglieri
Bernabè Giulio, direttore Ditta G. B. Capaneto, v. Cesare Battisti 7.
Magnetti cav. Giuseppe, direttore Società Gondrand, v. Roma 22.
Pessarini Silvio, p. S. Martino 1.
Borello Enrico, c. Casale 52.
Serra Cesare, c. Reg. Margh. 68.
Levi cav. Amedeo, v. Alfieri 9.
Acerna Gius., v. Parma 24.

Sindaci effettivi
Revelli rag. Giuseppe, Società Dinamite Nobel Avigliana).
Sacco rag. Aurelio, p. S. Carlo 4.
Bocca Felice, c. S. Maurizio 45.

Segretario generale
Carbonero cav. Giuseppe, v. S. Teresa 19.

Direttore magazzino
Villa Gabriele, v. Demonte 2.

Nuovo Consorzio Torinese per Salatura e Vendita Pelli.
Corso Inghilterra 3.

Consorzio fra Esercenti Macellai per la Salatura e Vendita delle Pelli.
Magazzini: Ammazzatoio civico Corso Inghilterra 3.

I Macellai Piemontesi Riuniti
Consorzio per la Salatura e Vendita Pelli.

Amministrazione:
Ammazzatoio Civico, c. Inghilterra 3.
Magazzini: via Avigliana 14.

Federazione Apistica Subalpina
Società Anonima Cooperativa per azioni
Via S. Giulia 42.

Cartiera Italiana
(Società Anonima)
Capitale Sociale versato L. 4.375.000.
Sede: Via Valeggio 5 e via S. Secondo 39
☎ *magazzino* 48 - *uffici* 57-51
direzione 33-17.
Stabilimenti con 16 macchine
Fabbr. di Buste e Rigatoria in *Serravalle Sesia* e *Quarona*.

Presidente
Bianchi Ant., gr. uff. ✱ e ☎, v. Assietta 21.

Vice-presidente
Vercellone comm. Bened., v. Giannone 1.

Consigliere delegato
Bonelli grand'uff. ing. Enrico, v. Ottavio Revel 19.

Segretario del Consiglio
Enrico comm. avv. Paolo, c. Vitt. Em. II, 76.

Consiglieri
Ajello comm. Plac., c. Palestro 5.
Bianchi Primo (Milano).
Brocchi comm. Augusto, v. Lungo Po 6.
Capriolo cav. Em., v. Montevecchio 38.
Geisser comm. avv. Alberto, v. S. Teresa 2.
Kuster cav. uff. Antonio di Ant., v. Valeggio 27.
Leumann ing. Felice, v. Assietta 39.
Magni comm. rag. Gius., v. Colli 20.
Rebaudengo conte avv. Eug., senatore del Regno, v. Carlo Alberto 40.

Sindaci effettivi
Ravasenga cav. avv. Luigi, v. Orfane 6.
Siccardi cav. dott. Gio. Batt., v. S. Francesco da Paola 12.

Sindaci supplenti
Rolfo Eraldo, v. Principi d'Acaja 26.
Roussette cav. Giulio, v. Ponza 2.

Direttore amministrativo
Chiara cav. uff. Ern., v. Ottavio Revel 15.

Società delle Cartiere Meridionali
Soc. Anon. - Cap. L. 4 000 000 versate.
Stabilimenti:
Isola del Liri Superiore-Intra
9 macchine e circa 5000 HP di forza idraulica.
Sede in Torino:
Via Arcivescovado 10, ☎ 49-86.

Presidente
Noyer cav. Edoardo, c. Vinzaglio 34.

Consiglieri
Noyer cav. Edoardo, c. Vinzaglio 34.
De Benedetti ing. comm. Emilio, v. Arcivescovado 10.
Arduin ing. Alessandro (Napoli).
Casana nob. Paolo fu bar. Ern.
Pierre Donnedieu de Vabres (Isola Liri Superiore).

Sindaci
Bruno comm. ing. Ferdinando (Napoli)
Saxer rag. Edoardo, v. Alfieri 19.
Porazzi cav. uff. Enrico, v. Crimea 2.

Sindaci supplenti
Maggia rag. Serafino, v. Pietro Micca 20.
Giovannini avv. Alberto.

Direzione dell'Esercizio
Colombo avv. rag. cav. Achille, v. Arcivescovado 10.
Pisani comm. Daniele (Isola del Liri Superiore).

Agenzia di vendita in Torino
Via Montevecchio 17, 3-17.
Santi Oreste, v. Montevecchio 17.

Società Anonima Cartiere Giacomo Bosso

Capitale L. 2.000.000
Stabilimenti: **Mathi**, **Torre Mondovì**.
Sede: **Torino**, via Cavour 23
19 34 e 30-01.
Filiale: Milano, via S. Eufemia 16

Presid. e Amministr. delegato
Bosso cav. uff. Giacomo, v. Beaumont 8.

Consiglieri
Gambetti Maurizio (Rivarolo Canavese).
Magnino Luigi (Cuorgnè).
Sacchi ing. cav. Franc., c. Francia 19.

Sindaci effettivi
Gobbi comm. rag. Gerardo, v. Perrone 5.
Peronino cav. G. B., c. Reg. Margh. 156.
Botta cav. Stefano, v. Cibrario 28.

Sindaci supplenti
Lenti rag. Cesare, v. Pastrengo 13.
Besozzi geom. Francesco, c. Oporto 49.

Direttore tecnico
Bosso cav. Valentino, *perito industriale*, via Beaumont 8.

Cartiera di Mathi
della
Soc. An. Agr. Industriale Torinese
Capitale versato L. 4.500.000
Sede: Corso Reg. Margherita 206
42-03.
Stabilimenti in **Mathi** e **Balangero**
int. I Mathi.

Presidente
Gaidano Giacinto, v. Garibaldi 7.

Amministratore delegato
Biedermann rag. Temist., c. Reg. Margh. 206.

Consiglieri
Roero di Monticello nob. cav. ing. Leone, v. Arsenale 41.
Gianotti dott. Giuseppe (Lanzo Torinese).
Fino avv. cav. Saverio, v. Marna 11.

Sindaci effettivi
Bonino cav. Natale, v. Carlo Alberto 5.
Rogliatti geom. Mattia Giuseppe, via Principessa Clotilde 47.
Bersano Michele, v. Giacomo Bovi 16.

Cartonificio di Coazze
Capitale L. 850.000
Sede: c. Orbassano 49 - *Stabil.* in Coazze
15-29.

Presidente
Nicola cav. Edoardo, c. Re Umberto.

Vice-presidente
Boselli comm. avv. Silvio, v. Bertola 29.

Consiglieri
Baravalle comm. ing. Edoardo, v. Arsenale.
Gunzi avv. Gius., v. Garibaldi 33.
Nicola ing. Cesare, c. Re Umberto.

Sindaci effettivi
Klinger rag. Alberto, v. Saluzzo 40.
Savi avv. Benedetto, v. Pietro Micca.
Segre rag. prof. cav. Salvatore, v. Siccardi 15.

Sindaci supplenti
Segre Valter, v. Cristoforo Colombo.
Parmetler rag. Pietro, v. S. Massimo.

Segretario del consiglio
Klinger rag. Alberto, predetto.

Fabbr. Carte da Parati e Patinate
già Barone Ambrogio e Figlio
Società An. - Capitale Sociale L. 1.000.000 emesso e versato L. 800.000
Corso Vigevano 33, 25-28.

Presidente
Barone Alberto, v. Moncalvo 53.

Vice-presidente
Omodei-Zorini Gius., c. Siccardi 15.

Amministratore delegato
Buzzetti cav. avv. Bernardino, v. Madama Cristina 37.

Consiglieri
Canova rag. cav. Egidio, c. Vinzaglio 7.
Righini Secondo, c. Re Umberto 52.

Sindaci
Cinzano Annibale, v. Brofferio 3.
Cellini rag. Augusto, v. Bertola 31.
Pier Humbert Est. v. Princ. d'Acaja 20.

Segretario del Consiglio
Travella avv. Guido, v. Massena 56.

Segretario contabile cassiere
Trinchieri Gius., v. Barbaroux 4.

Società riunite carte da Parati «Decorazione della Casa»
(Società anonima)
Capit. L. 200.000 versato, elevabile a
Via S. Teresa 24 36 33

Presidente
Buridan avv. Paolo, v. Magenta 41.

Vice-presidente
Riva Giovanni, v. Ettore De-Sonnaz.

Consigliere delegato
Ruffino G. B., c. Farini 1.

Consiglieri
[illegible] ing. Giacomo, piazza Madonna degli Angeli 2.
[illegible] geom. Gerolamo, v. Ormea 78.
[illegible] ing. Giovanni, v. Gropello 2.

Sindaci effettivi
[illegible] Riccardo, v. Acc. Albertina 5.
[illegible] Magno, v. Cassini 36.
[illegible] rag. Tommaso, v. Belfiore.

Sindaci supplenti
[illegible] avv. Natale, v. Carlo Alberto 5.

Cartiere L. De Medici e C.
[illegible] in accomandita per azioni
[illegible] L. 585.000 interamente versato
[illegible] in Ciriè e Cafasse - *Sede in* Ciriè.

Gerenti
[illegible]ona Gabriele, v. Vitt. Amedeo 18.
[illegible] Giuseppe (Ciriè).

Sindaci effettivi
[illegible]stein Alessandro (Milano).
[illegible] Luigi (Magenta).
[illegible] rag. Pietro, v. Po 25.

Sindaci supplenti
[illegible]rosso rag. Severino (Ciriè).
[illegible] rag. Domenico (Ciriè).

Cartiera Subalpina L. Sertorio & C.
[illegible] om. semplice, cap. L. 4.500.000.
Stabilimento in Coazze
interc. 5
[illegible] *Uffici* in Torino, c. Re Umberto 8
16-08.

Gerente
[illegible] rag. cav. Luchino, v. Pastrengo 24.

Contabile
[illegible]ara Enrico, v. Valeggio 21.

Soc. Anon. Torinese fra Consumatori Cartonaggi ed affini.
Capit. L. 205.000 aumentabile a 500.000.
Corso Reg. Margherita ang. v. Buniva 1 (Casa propria), Torino, 15-61.

Presidente
Bertarelli prof. dott. Ern. (Parma).

Vice-presidente
Valletta prof. cav. uff., Vitt., v. Gaibaldi 23.

Amministratore delegato
[illegible] comm. Giuseppe, v. Barbaroux 4.

Sindaci effettivi
Rossi rag. cav. Roberto Eugenio, v. Massena 5.
Cardone rag. Michele, v. Carlo Alberto 4.
[illegible]senga rag. Giuseppe, v. Cernaia 18.

Sindaci supplenti
Gallo rag. Guido, v. Botero 8.
Rizzoli Francesco, v. Barbaroux 13.

Manifattura Italiana di Cartonaggi «Agostino Tonelli»
Capitale L. 450.000 aumentabile a 500.000
Rimborsati 5/10.
Via G. Collegno 12, presso v. Cibrario (Sede propria), 27-27.

Gerenti
Tonelli Roberto, v. Giacinto Collegno 12.
Tonelli Giuseppe, v. Giacinto Collegno 12.

Unione Tipografico-Editrice Torinese
già Ditta Pomba
(Società Anonima)
Capitale sociale L. 450.000 versato
Riserva L. 120.000
Corso Raffaello 28 ang. v. Ormea 75
3-19, (presso gli edifizi Universitari).

Presidente
Pomba gr. uff. ing. Gius. Luigi, v. San Quintino 43.

Consiglieri
Palestrino comm. avv. Paolo, corso Re Umberto 63.
Ingaramo avv. Alessandro, v. Valperga Caluso 21.
Parato avv. Riccardo, v. S. Quintino 33.
Balbo Bertone di Sambuy nob. ing. Mar cantonio, v. Valperga Caluso 21.

Sindaci
Gitti cav. prof. Vinc., v. Garibaldi 21.
Torretta cav. avv. Ernesto, via Arsenale 6

Direttore
N. N.

Società Anonima Arti Grafiche «P. Cassina»
Capitale L. 420.000 interamente versate.
Stradale di Lanzo 105, 10-49.

Presidente
Cibrario conte avv. Luigi, p. Em. Filib. 4.

Consiglieri
Mercandino avv. Ernesto, v. Belfiore 10.
Gianolio cav. Dalmazzo, v. Mad. Cristina 45.

Sindaci effettivi
Ferrati dott. Enr., v. Duch. Jolanda 19.
Savi avv. Benedetto, v. Pietro Micca 17.
Cinzano Annibale, v. Brofferio 3.

Sindaci supplenti
Gay Emilio, c. Re Umberto 32.
Morra dott. Teodorico, v. Romani 26.

Amministratore delegato
Cibrario conte avv. Luigi, predetto.

Direttore tecnico
N. N.

S.A.N.E.
Società Anonima Nazion. Editrice.

Cap. Sociale L. 300.000 elevabile a L. 3.000.000
Via Carlo Alberto 28, ☎ 4-38.

Presidente
Olivetti comm. avv. Gino, v. Assarotti 11.

S.T.E.N.
Soc. Tipografico-Editr. Nazionale
(già Roux e Viarengo, già Marcello Capra)
Società Anonima
Capitale Sociale versato Lire 615 000
Via Nizza 149 (stabile proprio)
☎ 17-32 e 18-30.

Presidente
Depanis gr. uff. avv. Gius., v. Cernaia 1, ☎ 27-82.

Vice-presidente
Aliberti comm. avv. Paolo, v. Assarotti 9, ☎ 56-45.

Consiglieri-direttori
Viarengo avv. cav. uff. Gius. Mario, piazza Solferino 20, ☎ 24-44.
Capra cav. Marc., v. Bertholliet 9 ☎ 4-45.

Consiglieri
Canonica avv. Paolo, v. Cibrario 71.
Nasi ing. Ferdin., v. Amed. Avogadro 19, ☎ 49-03
Panizza Barnaba, v. Cernaia 1.
Panizza Paolo, v. Cernaia 3.

Sindaci effettivi
Giribaldo dott. rag. Dario, c. Oporto 35.
Vialardi di Verrone conte Carlo, v. Mazzini 52.
Vincent rag. Corrado, c. Re Umberto 47.

Sindaci supplenti
Bergadani rag. Ferdinando, v. Luciano Manara 6.
Durelli cav. uff. avv. nob. Giovanni, via Davide Bertolotti 2.

Società Anonima S. Lattes e C.
Librai-Editori
Capitale sociale L. 450.000 interamente versato
Via Garibaldi 3 ☎ 15-94

Presidente
Bemporad gr. uff. Enrico (Firenze).

Vice presidente
Lattes dott. Ern., v. Sebastiano Valfrè 14.

Consigliere delegato e Direttore generale
Lattes cav. Simone, v. Garibaldi 3.

Consiglieri
Vitale cav. Natale (Alessandria
Vitale Leopoldo (Milano).

Sindaci effettivi
Franceschini prof. Carlo (Firenze
Martignoni Armando, v. Vitt. Am. II, 17
Ottolenghi avv. Aless., v. della Rocca 41

Sindaci supplenti
De Angeli cav. uff. Riccardo, via S. Massimo 55.
Foa avv. Ettore, v. Accad. Alberti 31.

Società Anonima Internazionale
per la diffusione della buona stampa
Capitale versato: L. 4.000.000
elevabile a L. 4.500.000.
176 - Corso Regina Margherita - 176
☎ 45-64 e 46-65.

Ha per oggetto la pubblicazione di libri e periodici morali e religiosi.

Presidente
Bianchetti avv. comm. Carlo, c. Siccardi 26.

Amministratori
Bertalotti A. Carlo not. (Perosa Argentina)
Cappa – Legora avv. cav. Ettore, v. Colli 3.
Gonella nob. ing. Lodovico, v. Roma 20.
Musso avv. Gius., v. Lagrange 2.

Sindaci
Biedermann rag. Temistocle, c. Regina Margherita 206.
Olivieri di Vernier conte Carlo, v. 26 Mille 18.
Sella ing. comm. Rodolfo, v. Papacino

Sindaci supplenti
Bongiovanni prof. Enrico, v. Cottolengo 32.
Macciotta cav. Oreste, v. Donati 6.

Direttore generale
Bairati cav. ing. Gio., v. Salerno 31.

Direttore tecnico
Caccia Giuseppe, c. Reg. Margherita 176.

Capamianto
Soc. Anon. Italiana per la lavorazione dell'amianto, gomma e affini
Capitale versato L. 300.000
Via Sagra San Michele (Pozzo Strada)
☎ 89-04.

Amministratore delegato
Berutti avv. Domenico, v. S. Dalmazzo 21

Direttore
Bolte Gustavo Edgardo (Pozzo Strada)

Sindaci
Falco cav. rag. Alessandro, v. Genova 2
Ricchiardi rag. Gius., v. Am. Avogadro 2
Goodfrey W. A. (Londra).

Sindaci supplenti
Todde avv. Gius., v. Passalacqua 10.
Martignoni Armando, v. Vitt. Amed. 17.

S.P.I.G.A.
Soc. Piemontese Industria Gomma ed Affini « R. Pola & C. »
☎ 59-35 e 42-45.

Stabilim. e Amministraz.: Ponte Sangone (strada di Nizza, oltre la nuova linea di Nizza).
(Tramway Municipale N. 7).

Titolare e gerente
Pola Bertolotti Romolo, c. Vitt. Em. II, 115.

Società anonima Walter Martiny
Industria gomma
[illegible] – Via Verolengo — 379

Soc. Industr. Macine e Accessori S. I. M. A.
Corso Bramante 10 e 12.

Società Anonima
Stabilim. Chimici Farmac. Riuniti « Schiapparelli »
Capitale Sociale L. 9.000.000 interamente versato.
Via S. Anselmo 14–16 (Stabile proprio)
Ufficio . . . . . ☎ 9-36.
Direzione . . . . . ☎ 23-66.
Laboratorio . . . . . ☎ 22-11.
Stabilimento, v. Stellone 5. ☎ 2 99.

Presidente
Schiapparelli cav. dott. Emilio, v. Magenta 37 *bis*.

Vice-presidente
Hoffmann comm. Carlo (Roma).

Consiglieri
Antino cav. Gio., v. Passalacqua 10.
Arduino dott. Carlo, v. Beaumont 3.
Bianchi Egisto, v. Belfiore 1.
Bockentaller Carlo, v. Assarotti 7.
Cristallini cav. dott. Gustavo, v. Barbaroux 6.
Angeli cav. dott. Gottardo (Roma).
Mazzi-Fo comm. Alberto (Roma).

Sindaci effettivi
Cerzo Luigi, c. Vittorio Eman. II, 59
Perugino rag. Pietro, v. Cernaia 11.
Rosso prof. Placido, v. Cardinal Maurizio 18.

Sindaci supplenti
Savoné cav. ing. Gino, v. S. Massimo 38.
Carbo avv. Felice Vitt., v. S. Dalmazzo 15.

Comitato direttivo
Bockentaller Carlo, v. Assarotti 7.
Bianchi Egisto, v. Belfiore 1.
Schiapparelli cav. dott. Emilio, v. Magenta 37 *bis*.
Angeli cav. dott. Gottardo (Roma).

Direttore tecnico degli stabilimenti
Amaratone dott. Duilio, c. Oporto 36.

Società Anonima Italiana dell'« Eracleina ».
Via Roma 15.

«Lanza» Unione Stearinerie
Società Anonima con sede legale in Torino
Capitale versato L. 5.550.000.

Direzione in Genova
Stabil. in Torino – Rivarolo-Ligure – Roma e Venezia.
Sede: via Cortemilia (Millefonti).
☎ 3-63.

Presidente
Lanza cav. Michele, c. Vitt. Em. II, 92.

Vice-presidente
Piaggio dott. Gius. (Genova).

Consiglio d'Amministrazione
Capuzzo cav. Edoardo, c. Siccardi 26.
Coen gr. uff. Giulio (Venezia).
Dellachà cav. Camillo v. Bricherasio 5.
Galli ing. cav. Giandomenico (Verona).
Treves de' Bonfili bar. sen. Alb. (Venezia)

Comitato
Capuzzo cav. Edoardo, predetto.
Coen gr. uff. Giulio, predetto.
Piaggio dott. Giuseppe, predetto.

Segretario
Parato avv. Riccardo, v. S. Quintino 33.

Sindaci effettivi
Cei ing. Leoniero (Roma).
Trabucco dott. Guido (Genova).
Vivante Gerolamo (Venezia).

Sindaci supplenti
Arrigo cav. avv. Felice, v. Mad. Cristina 11.
Bechis cav. avv. Guido, c. Palestro 9.

Direttori
Assalini ing. Tommaso (Genova).
Pittaluga rag. Attilio (Genova).

Procuratori
Comotto rag. I. M. (Genova).
Torsellini rag. Tito (Genova).

Unione Sanitaria Italiana
(Società Anonima)
Gall. Nazionale via Roma.

Società Anonima « Fino »
già Luigi Fino e C.
Capitale sociale: L. 600.000.
Fabbrica di Colle, Gelatine, Albumine Grassi, Concimi chimici.
Sede: via Consolata 15, ☎ 7-32.
Filiale: Abbiategrasso.
Stabilimento: Rivore di Stura, via Rivore 401, ☎ 4-62.

Presidente
Fino cav. Carlo (Milano, via Savona 46).

Amministratori
Gastaldi cav. Agost., c. Princ. Oddone 83.
Precerutti dott. C. G., v. S. Chiara 20.
Oderio cav. Eugenio, v. S. Anselmo 4.
Filippi Paolo, v. Gropello 10.
Vitelli avv. Giov., c. Siccardi 15.

Sindaci effettivi
Chiussi rag. prof. Luigi (Milano, via Lauro 9).
Galvano rag. Gio., v. Amedeo Avogadro 26.
Garrone Edoardo, v. Venti Settembre 50.

Sindaci supplenti
Lanzavecchia avv. Romualdo, c. Siccardi 15.
Ricchiardi rag. Gius., v. Amedeo Avogadro 26.

Consigliere Delegato.
Gastaldi cav. Agost., c. Princ. Oddone 83.

Procuratore
Filippi Federico, c. Francia 34.

Fabbrica Torinese Colla e Concimi
Corso Novara 99.

« Colligena »
Società Anonima Italiana
Capitale L. 700.000 interamente versato
Corso Novara 87, ☎ 27-95.

Consiglio d'Amministrazione

Presidente
Bailey C. T. Chicago).

Vice-presidente
Marsengo avv. Gius., v. Goito 4.

Consiglieri
Oliva cav. Francesco (Milano).
Neil avv. David (Genova).
King Upton Boston).

Sindaci
Mandelli rag. Giuseppe (Milano).
Ravasenga avv. Luigi, v. Orfane 6.
Olivetti avv. comm. Gino, v. Assarotti 11.

Sindaco supplente
Bachi rag. Enrico, v. Assarotti 11.

Direttore tecnico
Guillot ing. Paolo, c. Duca di Genova 4.

Società Franco Italiana Esplos. Cheddite
(Anonima)
Capitale interamente versato L. 1.000.000

Sede:
Torino, v. Cernaia 15, ☎ 80-14 e 90-44.
Stabilimenti: **Salviano** (Livorno) e **Borgofraneo** Ivrea)

Presidente
Bouchayer ing. cav. uff. Hippolyte (Paris).

Amministratore delegato
Bello ing. cav. Mario, v. Donati 3.

Consiglieri
Bergès ing. Giorgio (Paris).
Corbin ing. cav. Paolo (id.).
Bonnet Emanuele (id.).

Sindaci effettivi
Petitjean Michel (Paris
Moinet Charles (id.).
Vercellino avv. Edoardo, v. Gaudenzio Ferrari 2.

Sindaci supplenti
Fremura rag. Ezio, v. Cernaia 16.
Mensio avv. Paolo, v. S. Teresa 1.

Segretario d'Amministrazione
Fremura rag. Ezio, v. Cernaia 16.

Società Anonima di Esplodenti e Prodotti Chimici
Capitale Franchi 8.000.000.

Sede Sociale: Parigi, Rue du Général [illegible]
Direzione per l'Italia
Torino, p. Bodoni 3, ☎ 2-85

Amministratore delegato – Direttore
Baroni comm. Ersilio, v. Andrea Doria 27

Vice-direttore
Lamberti-Zanardi dott. cav. Manlio, v. Papacino 2.

Stabilimenti a { Villafranca in Lunigiana (Lig.) / Boceda in Lunigiana . . (Parma) / St-Martin de Crau (Bouches du Rhône - Francia) / Billy Berclau (Pas de Calais - Francia)

Soc. Ital. di Esplosivi e Munizioni
Piazza Bodoni 3.

Saponerie e Stearinerie Riunite
(Società Anonima)
Capitale inter. versato L. 2.000.000
Torino-Genova.

Sede di Torino: Lingotto, ☎ 3-56 / 64-32.
Deposito: v. Accad. delle Scienze [illegible] ☎ 24-61.

Direttore generale
De-Bernardi cav. Luigi, str. Nizza 147

Società per lo sviluppo della Cianamide ed altri Prodotti chimici
(Anonima) - Cap. soc. versato L. 125 [illegible]
Sede sociale: **Roma**
Sede amministr.: **Torino**, c. Re Umberto 2
Indir. telegr. **Gualiciana**, ☎ 21-14

Consiglio d'Amministrazione

Presidente
Pogliani comm. Angelo (Roma).

Vice-presidente
Gualino avv. Riccardo, v. Bern. Galliari 28.

Consiglieri
[illegible]ori cav. uff. Leo (Parigi).
[illegible]ni ing. Aldo (Roma).
[illegible] cav. uff. Alfredo (Roma).

Sindaci effettivi
[illegible] rag. Alfredo (Roma).
[illegible]sav. Michele, v. Cernaia 2.
[illegible]e rag. Ferdinando, v. Massena 84.

Sindaci supplenti
[illegible]io rag. Enr., v. Amerigo Vespucci 9.
[illegible]ello Tiziano (Roma).

Direttore generale
[illegible] dott. Ostilio, c. Re Umberto 2.

Società Generale per la Cianamide
Anonima
[illegible] L. 6.000.000, versate L. 3.750.000.
Corso Re Umberto 2
[illegible] telegr. **Gualigene**, ☎ 21-14.

Consiglio d'Amministrazione

Presidente
[illegible] avv. Riccardo, v. Bern. Galliari 28.

Consiglieri
[illegible] Salice cav. Tancredi, v. Venti Sett. 12
[illegible] cav. uff. Alfredo (Roma).

Sindaci effettivi
[illegible]zi rag. Ferdinando, v. Massena 84.
[illegible] rag. Enr., v. Amerigo Vespucci 9.
[illegible]li avv. cav. uff. Ettore Casale).

Sindaci supplenti
[illegible]rotti Giuseppe (Milano).
[illegible]ardi Giovanni (Milano).

Direttore generale
[illegible] dott. Ostilio, c. Re Umberto 2.

Società Agricola Industriale Fecolerie Italiane Riunite
(Anonima).
[illegible] Presidenza: Torino, p. Solferino 22.

Fabbrica Nazion. di Vernici, Colori e Pennelli « A. Paramatti »
(Società Anonima)
[illegible] sociale L. 1.500.000 inter. versato.
Filiali: Milano, Roma, Napoli.
Stabilimento in Settimo Torinese ☎ 4
[illegible]ozio, v. Genova 3, ☎ 9-98.

Presidente
[illegible] comm. Piero, c. Trento 11.

Vice-presidente
[illegible] cav. Giovanni, v. Passalacqua 10.

Amministratori
[illegible] cav. Celestino, v. Massena 20.
Massa Gius. (Occhieppo Superiore).
[illegible] dott. cav. Virgilio, v. Massena 20.
[illegible]etti cav. Carlo, strada alla villa Sc[illegible]re 524 (Cavoretto).

Sindaci effettivi
Nevrone cav. ing. Gino, v. S. Massimo 38.
Falco rag. cav. Alessandro, c. Vinzaglio 29.
Trinchieri rag. Ottavio, c. Palestro 10.

Direttore tecnico
Vassallo dott. Gio. (Settimo Torinese).

Stabilimento Fratelli Maraschi
Uffici e fabbrica: via Donizetti 6
Succursale: v. Cavour 11.

Società An. « Trinchieri Annibale »
Fabbrica liquori
Capitale L. 1.050.000 interamente versato.
Via Tesso 8, ☎ 25-50.

Presidente
Patetta cav. Simplicio, c. Re Umberto 17.

Amministratore delegato
Sinistro cav. Severino, v. Accad. Albert. 3.

Segretario del Consiglio
Ferrero avv. Alfonso, v. Arsenale 6.

Consiglieri
Bologna Luigi fu Luigi, v. Massena 81.
Trinchieri Ulisse, gall. Geisser 2.
Nasi Enrico, v. Sforzesca 3.

Sindaci effettivi
Ferroglio rag. Pietro, v. Po 25.
Rosso avv. Alb., v. Boucheron 4.
Delsoglio Emanuele, p. Solferino 6.

Sindaci supplenti
Grenni dott. Pierino (Alpignano).
Tricco avv. Mario, p. Statuto 10.

Soc. An. Vino-Vermouth di Torino E. Martinazzi e C.
Capitale L. 900.000 interamente versato
Via Ottavio Revel 20, ☎ 88-52.

Presidente
Gallina Lazzaro Em., via Davide Bertolotti 7.

Amministratori
Turbiglio avv. comm. Franc., v. Balbo 39.
Cocito nob. ing. comm. Ferdinando, via della Rocca 6.
Nuvoli ing. nob. Risbaldo, v. Mentana 9.
Martini di Castelnuovo nob. Luigi, capitano automobilista a Brescia.

Direttore
Pellizza Ettore, c. Vitt. Em. II, 86.

Sindaci effettivi e supplenti
Cinzano rag. Annib., v. Brofferio 3.
Bertasso rag. cav. Luigi, v. Vanchiglia 14.
Coen-Rocca prof. Guido, c. Vitt. Em. II, 90.
Gamna Enrico, v. Andrea Doria 13.
Massa-Saluzzo conte Eugenio, p. Vittorio Emanuele I, 23.

Società Anon. Acetati e Derivati

Capitale L. 4.300.000 interamente versato.

Sede, Direzione ed Amministrazione: Torino, corso Oporto 21, ☎ 51-50.

Stabilimenti: Bagnasco, Maccagno, Novara, S. Maria del Taro.

Presidente

Brisse avv. comm. Alessandro (Roma).

Consigliere delegato

Girardi cav. Giacomo fu Giuseppe, via Perrone 10 ☎ 89-74.

Consiglieri

Cazzaniga rag. comm. Ernesto (Milano).
Corradini ing. comm. Alfredo (Roma).
Lepetit comm. dott. Roberto (Milano).
Quartieri comm. ing. Ferdinando (Milano).
Rossello rag. Mario (Milano).

Sindaci

Loschi dott. Eugenio, v. Boucheron 11.
Villa comm. R. (Roma).
N. N.

Procuratore

Basso Vittorio, v. Giacinto Collegno 42.

Società Anonima « Eridanea »

Strada Nizza 177.

Associazione Agraria Piemontese

Soc. Anon. Cooper. a capitale illimitato.

Sede: Via Tiziano 8 ☎ 56-29 e 14-75
Recapito: Piazza Palazzo di Città 5 ☎ 30-19.

Costituita nel 1914 in seguito alla fusione del Sindacato Agricolo Cooperativo Piemontese e del Consorzio Agrario Cooperativo di Torino ha per scopo di acquistare e distribuire ai soci ed agli agricoltori in genere concimi chimici, solfato rame, zolfi, sementi, foraggi, macchine e qualunque materia occorrente all'industria agricola.

Presidente

Righini di S. Albino avv. prof. Carlo, p. Statuto 10.

Vice-presidenti

Delsoglio Augusto, v. Ospedale 14.
Allomello avv. Ettore, v. Amedeo Avogadro 20.

Segretario del Consiglio

Nasi ing. Ferdin., v. Amedeo Avogadro 19.

Vice-segretario

Bruno avv. cav. Carlo, v. Magenta 43.

Consiglieri

Cottino Giuseppe (Alpignano).
Radino avv. Alessio (Chieri).
Chiej Gamacchio cav. prof. dott. Gius., v. Ormea 53.
De-Petro cav. colonn. Giorgio, v. Mazzini 1.
Robasto Domenico (Borgata Leumann).
Rocca comm. ing. Alfredo, c. Valentino 40.
Toesca di Castellazzo conte avv. Carlo, c. Siccardi 7.

Sindaci effettivi

Ballesio cav. Vitale, v. Po 25.
Berruti cav. ten. col. Mich., v. Principi d'Acaja 1.
Lavista Ettore, v. Mazzini 58.

Sindaci supplenti

Bardo Lorenzo, v. Saffarona 250.
Tommasina cav. ing. Cesare, v. Pastrengo 5.

Direttore

Pennaroli cav. rag. Italo, c. Bramante 4.

Vice-direttore

Maretti rag. Ciro, v. S. Anselmo 21.

Società Anonima Cooperativa Avicoltura Razionale Selezionata

Via Goito 2.

Zuccherificio Agricolo Lombardo

(Società Anonima)

Sede: v. Legnano 33.

Soc. Ital. del Ghiaccio artificiale

(Anonima)

Uffici: Via Susa 7.
Stabilimenti: via Susa 7 e via Aosta 26.

« Idros »

Fabbrica di acque gasose e minerali

(Società Anonima)

Via Giacinto Collegno 19, 21 e 23.

Soc. Finanziaria Industr. Torinese

(Società Anonima)

Cap. Sociale L. 4.500.000 interamente versato.

Via Stampatori 4 ☎ 10-36

Presidente

Belloni cav. Gaetano (Milano).

Consiglieri

Boccalari cav. rag. Claudio (Milano).
Canonica avv. Paolo, v. Cibrario 7.

Amministratore delegato

Canonica avv. Paolo, predetto.
Lobetti Bodoni, cav. uff. Alberto, c. Palermo 1.
Massetti Francesco, v. Villafranca 6.
Vaglienti avv. Augusto, p. Vitt. Em. I 19.
Capra Mario (Milano).
Casò Paolo (Milano).

« Unione Finanziaria

Società immobiliare-Agricola-Industriale e Commerciale Piemontese

(Anonima)

Capitale sociale L. 4.000.000 versato, elevabile a L. 3.000.000

Via Meucci 2 ☎ 52-79.

Presidente

Bersanino cav. Giuseppe, v. Meucci 1.

Vice-presidente

Gi[illegible]i comm. prof. avv. Alessandro, via [illegible]zecca 8.

Amministratore delegato

[illegible] Giovanni, v. Ettore De-Sonnaz 7.

Consiglieri

[illegible]a avv. Mario, v. Assietta 17.
[illegible] ing. Gio., v. Gropello 2.

Sindaci effettivi

[illegible] cav. Natale, v. Carlo Alberto 5.
[illegible]o Giacinto, v. Garibaldi 7.
[illegible]sano cav. Amilcare, v. Bogino 13.

Sindaci supplenti

[illegible] geom. Giuseppe, v. Cassini 36.
[illegible] Magno, v. Cassini 36.

Società Anonima Unione Italiana Cementi.

[illegible]ale Sociale versato L. 40.000.000.

Via Alfieri 15 ☎ 85-26.

Indirizzo teleg. Unice.

Consiglio di Amministrazione.

Presidente

[illegible]almo avv. Riccardo, v. Bern. Galliari 28.

Vice-presidente

De Fernex Carlo, c. Vitt. Eman. II, 5.

Amministratore delegato

Gurgo-Salice cav. Tancredi, v. Venti Settembre 12.

Consiglieri

Avossio cav. Camillo, v. Pietro Micca 15.
[illegible]sarelli di Rifreddo avv. Ignazio (Settime d'Asti).
[illegible] rag. Luigi (Casale Monferrato).
Amari comm. Alessandro, ten. generale, Siena (Firenze).

Sindaci effettivi

Cerutti cav. uff. avv. Cirillo, via Pietro Micca 9.
[illegible]a cav. Giacomo (Casale Monferrato).
[illegible]rina gr. uff. avv. Carlo Alberto (Roma).
[illegible] prof. rag. cav. Franc., v. Cavour 12.
[illegible]nelli cav. uff. avv. Ettore (Casale Monferrato).

Sindaci supplenti

Pedrotti Giuseppe (Milano).
Martinotti avv. Romano (Casale Monferrato).

Direttore generale

Cassinelli cav. rag. Angelo, v. Alfieri 15.

Società Anonima Cementi del Monferrato.

[illegible] Sociale interam. versato Lire 4.000.000.

Via Alfieri 15 ☎ 85-26.

Indirizzo teleg. Unice.

Consiglio di Amministrazione.

Presidente

[illegible]no avv. Riccardo, v. Bern. Galliari 28.

Amministratore delegato

Gurgo-Salice cav. Tancr., v. Venti Sett. 12.

Consigliere

Luria cav. Giacomo (Casale).

Sindaci effettivi

Manacorda cav. avv. Luigi (Casale).
Negri avv. Gregorio (Casale).
Tornielli cav. uff. avv. Ettore (Casale).

Sindaci supplenti

Pedrotti Giuseppe (Milano).
Fossati ing. Ettore (Casale).

Unione Consumatori Calce, Cemento, Gesso

e generi relativi all'arte del Costruttore.

Sede, Direz. e Magazz. di vendita

Via Manzoni 10 angolo via Bertola ☎ 9-47.

Presidente

Bellia ing. comm. Giuseppe, v. Principi d'Acaja 8.

Consiglieri

Destefanis ing. cav. Gius., c. Regina Margherita 78.
Florio cav. Sereno, v. Monte di Pietà 24.
Faja geom. cav. Secondo, v. Le Chiuse 5.
Oriani Gius., v. Burdin 26.
Tagna geom. Gius., v. Perrone 8.
Zorzoli Alberto, v. Montebello 30.

Soc. An. Fornaci Riunite

Capitale Sociale versato Lire 6.250.000

Via Pietro Micca 6.

Direz. ☎ 27-82. *Uff. vendite* ☎ 27-83

Presidente

Depanis gr. uff. avv. Gius., v. Cernaia 1.

Vice-Presidente

Musso comm. Gius., c. Giov. Lanza 76.

Amministratore delegato

Abate cav. Gio. Giacomo, v. Amedeo Avogadro 19.

Consiglieri

Barbera ing. Gioach., c. Re Umberto 27.
Boggio comm. ing. Camillo, via Davide Bertolotti 7.
Boniscontro cav. Giorgio (Moncalieri).
Cocito nob. comm. ing. Ferdin., v. della Rocca 6.
Malcotti Bernardo (Beinasco).
Pariani comm. Piero, c. Trento 11.
Palestrino avv. comm. Paolo, c. Re Umb. 63.
Ducco Antonio, v. Pio Quinto 36.

Sindaci effettivi

Besegotti cav. Lorenzo, v. Cibrario 10.
Sacerdote Beniamino, v. S. Quintino 20.
Vincent Corrado, c. Re Umberto 47.

Sindaci supplenti

Weber Giacomo, v. S. Secondo 15.
Falletti geom. Emilio, c. Vinzaglio 28.

Società Anonima Fornaci, Cave e Aree fabbricabili

Via S. Quintino 43

S.C.I.R. Società Cave Italiane Riunite.

(Anonima)

Capitale L. 4.000.000 interamente versato elevabile a L. 2.00 .000

Via Fabro 8 *bis* 24-24.

Presidente

Ardosavi cav. Enrico, v. Ponza 3.

Vice-presidente

Accornero cav. Bartolomeo (Savona).

Consigl. Delegato e Dirett. Tecnico

Zuccarelli rag. geom. Carlo Mario, via Fabro 8 *bis*.

Consiglieri

Lainati colonn. cav. Carlo, v. Fabro 2.
Castelnuovo delle Lanze conte Enrico, via Riccardo Sineo 16.
Necco rag. Carlo (Pinerolo).
Negri Achille (Alessandria).

Sindaci effettivi

Bertasso rag. cav. Luigi, v. Vanchiglia 14.
Banderali Umberto, v. Barbaroux 2.
Crespi Michele (Milano).

Sindaci supplenti

Broda Alessandro, v. Massena 19.
Poet ing. prof. Giovanni (Pinerol .

Nuova Cooperativa Case

Società Anonima

Corso Regina Margherita 20-22

Società « La Cooperante » per costruz. di abitazioni operaie

Corso Regina Margherita 3.

Società «Porcheddu ing. G. A.»

Costruzioni in calcestruzzo armato

Sistema Hennebique ed altre.

Capitale Sociale Lire 1.000.000

Completamente versato.

Sede: **Torino**, c. Valentino 20 13-99.
Laboratorio: v. Nizza 72.

Sedi: **Genova**, v. Maddaloni 6. **Milano**, c. Venezia 49. **Roma**, v. Borgognona 47.

Presidente

Cavanna grand'uff. Luigi (Genova).

Vice-presidente

Baggi cav. uff. ing. prof. Vittorio, corso Valentino 38.

Ammin. delegato e Dirett. gen.

Porcheddu ing. comm. Gio. Ant . , via Ormea 13.

Segretario del Consiglio

Bonino avv. comm. Lor., v. Confienza .

Consiglieri

Besozzi cav. Gius. fu Ferdinando , Siccardi 20.
Celle cav. Nicolò (Genova).
Ferro Ernesto, c. Vinzaglio 2.
Hennebique ing. Francesco (Paris).

Sindaci effettivi

Gitti prof. rag. cav. Vinc., v. Garibal .
Nasi ing. Carlo Ferd., v. Assietta .
Oberti rag. prof. Raffaele Emilio (Ge .

Sindaci supplenti

Falco Vittorio, c. Vitt. Eman. II, 6.
Sensile rag. Gius., v. Venti Sett .

Navigazione Alta Italia

Soc. Anon. - Capitale Statutario L. 30.0 .

Via Papacino 2, 6-96 e 20-81

Presidente

Costa-Carru della Trinità conte F. , v. S. Francesco da Paola 15.

Vice-presidente

Ruffini cav. ing. E. Alfredo, v. Papacino .

Consiglieri

Alberti cav. uff. Gio. (Genova).
Coppi comm. Cesare (Roma).
Donn avv. Michele, v. Cernaia 2.
Fries cav. Gualtiero (Roma).
Mazzanti comm. ing. Luigi (Roma).
Parodi avv. Luigi (Genova).
Pastorino comm. Carlo (Genova .
Piaggio Amedeo (Genova).

Segretario del Consiglio

Vinea cav. Gio., v. della Rocca 21.

Sindaci effettivi

Carettoni dott. Alessandro (Genova).
Trabucco dott. Guido (Genova).
Oberti prof. rag. Emilio (Genova).

Sindaci supplenti

Alvisi rag. Gio. (Genova).
Bertolotto rag. Alessandro (Genova).

Direzione

Vinea cav. Giovanni, predetto.

S. N. I. A. Società di Navigazione Italo-Americana

Soc. Anon. - Capitale soc. versato L. 50.0 .

Torino, c. Re Umberto 2, 21-14.

Indirizzo telegr.: Gualisnia.

Agenzie: **Genova**, via S. Lorenzo 1, 20-40, 64-94. **Roma**, piazza S. Claud .

Consiglio di Amministrazione

Presidente

Gualino avv. Riccardo, v. Bern. Gal .

Consiglieri

A . cav. Giovanni, v. Burdin 38.
. Ernex Carlo, c. Vitt. Eman. II 5.

Sindaci effettivi

. elli cav. rag. Angelo, v. Allieri 15.
. dott. Ostilio, c. Re Umberto 2.
. Luigi (Villarperosa).

Sindaci supplenti

. rag. cav. Franc., v. Cavour 12.
. rag. Enr., v. AmerigoVespucci 9.

Società Marittima e Commerciale Italiana

. - Capitale soc. versato L. 5.000.000

. Re Umberto 2, 21-14.

Indirizzo telegr.: Gualimar.

Agenzia in **Genova**, via San Lorenzo 12.

Consiglio d'Amministrazione.

Presidente

. avv. Riccardo, v. Bern. Galliari 28.

Consigliere

. Salice cav. Tancr., v. Venti Sett. 12.

Sindaci effettivi

. cav. avv. Vittorio Amedeo, via . 19.
. cordà cav. avv. Luigi (Casale Monferrato).
. elli avv. cav. uff. Ettore (Casale Monferrato).

Sindaci supplenti

. rag. Enr., v. AmerigoVespucci 9.
. Giuseppe (Milano .

S. I. T. A. Soc. Ital. Trasporti Automobilistici

Corso Dante 30.

Società Spazzaturai Privati

. - Via S. Domenico - 1.

Società Bonifica Terreni Ferraresi

Corso Re Umberto 63.

Società Anonima per la condotta di Acque Potabili

. tario L. 42.000.000, versato L. 9.000.000

Corso Re Umberto 9.

Servizio reclami 11-24.
Direzione 41-91.

Consiglio d'Amministrazione.

Presidente

. lengo conte avv. Eugenio, ✻, sen. . Regno, v. Carlo Alberto 40.

Vice-presidente

. cav. avv. Franc., v. Ospedale 1.

Consiglieri

Bianco barone avv. Filib., v. Superga 12.
Cavalli avv. cav. uff. Erasmo, v. Roma 20.
Del Carretto di Balestrino march. Domenico (Albenga).
Icheri di S. Gregorio conte ing. Luigi, v. Cavour 28.
Rovasenda di Rovasenda conte avv. Aless., cav. di gran croce e gr. uff. ✻, senatore del Regno, c. Vitt. Eman. II, 32.

Sindaci effettivi

Antonielli d'Oulx nob. ing. Carlo Felice, v. Lagrange 29.
Canonica avv. Paolo, v. Cibrario 71.
Marchetti di Muriaglio cav. Alberto, via Bogino 18.

Sindaci supplenti

Siccardi dott. G. B., v. S. Franc. Paola 12.
N. N.

Direttore

Francesetti di Mezzenile ing. nob. Carlo, , v. Duchessa Jolanda 17.

Ufficio di Segreteria.

Segretario capo

Argan avv. Giulio, v. Boucheron 9.

Applicato

Gianotti Giuseppe, v. Venti Settembre 2 .

Ufficio Tecnico.

Ingegnere capo

Gillardi ing. Emilio Mario, v. Duchessa Jolanda 18.

Ingegnere sotto-capo

Gabrielli ing. Gio., c. Re Umberto 42.

Ingegneri assistenti

Caroglio cav. ing. Giacomo, v. Filangeri 4.
Vanni cav. ing. Mario, corso Vittorio Emanuele II, 88.
Ganna ing. Ugo, v. Venti Sett. 10.

Aiutanti Ingegnere

Asigliano geom. Valerio, v. Cavallerizza 2.
Roasio geom. Severino, c. Re Umberto 9.

Disegnatori

Quarzo prof. Gius., v. Valperga Caluso 25.
Quarzo Antonio, v. Valperga Caluso 25.

Ufficio di Contabilità.

Capo Contabili

Carossio Bartolomeo, v. Saluzzo 21.

Contabili

Giargia Gio., c. Castelfidardo 11.
Cravanzola rag. Massimo, v. Beaumont 2.

Cassiere

Cerrato Giacinto, p. Vitt. Em. I, 1.

Esattori

Oneglia Antonino, v. Mad. Cristina 34.
Ronco Michele, p. Solferino 11.
Repossi Enr., v. Revello 53.

Società Anon. Cossila - Bagni

Recapito: **Torino**, v. Moncalvo 12.

Unione Bealere derivate dalla Dora Riparia
Via delle Orfane 7.

Direzione dei Canali Consortili di Lucento
Via Porta Palatina 19.

Società delle Forze Idraul. del Moncenisio
(Società Anonima con Sede in Torino).
Capit. soc.: L. 10.000.000, interamente versato.
Via Arsenale 19, ☎ 86-70.

Presidente
Marangoni comm. avv. Alessandro, c. Re Umberto 8.
Vice-presidente
Agnelli cav. Giovanni, v. Burdin 38.
Amministratore delegato
Chiesa cav. ing. Terenzio, c. Re Umberto 82.
Consiglieri
Fornaca cav. ing. Guido, v. Giannone 7.
Arcozzi Masino comm. avv. Fulvio, corso Palestro 5.
Sindaci effettivi
Boggio avv. Gius., v. Botero 16.
Ferroglio rag. Pietro, v. Po 25.
Segre ing. Marco, c. Valentino 4.
Sindaci supplenti
Manelli avv. Carlo, v. Consolata 8.
Mattè-Trucco ing. Giac., v. Lungo Po 6.
Segretario del Consiglio
Gioannini avv. Alberto, v. Quattro Marzo 14
Vice direttore
Sodano ing. Carlo, v. Arsenale 19.
Contabile-cassiere
Testa rag. Gustavo, v. Arsenale 19.

Soc. Anon. « S. Venchi e C. »
per la fabbricaz. di Confetti, Cioccolato e prodotti affini
Capitale L. 3.000.000 - Versato L. 2.000.000
Sede: c. Reg. Margherita 16 ☎ 5-33.
Stabilimento: corso Regina Margherita 16 angolo via Antonio Fontanesi.

Presidente
Pellegrini cav. Davide, c. Duca di Genova 33.
Amministratore delegato
Venchi Silviano, ⊖ e ✣, c. Reg. Margh. 16.
Consiglieri
Levi dott. cav. Ernesto, c. Re Umb. 52.
Gobbi rag. comm. Gerardo, v. Perrone 5.
Sindaci effettivi
Delsoglio Eman., Banca Pellegrini e Moris p. Solferino 6
Camerano comm. avv. Carlo, v. Mercanti 16
Guino cav. Luigi, v. S. Anselmo 25.

Cioccolato e Cacao Moriondo e Gariglio
(Società Anonima)
Capitale L. 2.300.000 interamente versato
Via Artisti 36 ☎ 4-67 e 4-88.

Presidente e Direttore
Garizio avv. Francesco, v. Garibaldi 21
Segretario ed Amministratore delegato
Gossweiler Emilio, v. Principi d'Acaja 20
Consigliere
Camusso Francesco.
Sindaci effettivi
Sacerdote Beniamino, v. S. Quintino 20
Sanero rag. Bartol., v. Ottavio Revel 17.
Goetz cav. uff. Guido, c. Vinzaglio 12.
Sindaci supplenti
Seregni Enrico, v. Montecuccoli 7.
Weber Giacomo, v. S. Secondo 15.

Fabbrica di Cioccolato e Cacao « Michele Talmone, Torino »
Capitale versato L. 8.000.000
Sede in Torino:
via Balbis 21, ☎ 9-24, 29-08 e 28-91.

Presidente
S. A. Chocolat Tobler (Berna).
Vice-presidente
Garizio avv. Ettore Franc., v. Garibaldi 21
Amministratori
Tobler Teodoro (Berna).
Daenicker Edoardo (Berna).
Gossweiler Emilio, v. Princ. d'Acaja 20
Sindaci
Falco rag. Alessandro, v. Genova 21
Bianchi Gaetano (Lugano).
Eichenberger ing. Werner (Berna)

Fabbriche Riunite Gallettine Biscuits ed affini
(Società Anonima)
(Capit. L. 1.400.000 int. versato)
Via Mantova 35, ☎ 5-14 e 56 85.

Presidente
Righini di Sant'Albino nob. avv. prof. cav. Carlo, p. Statuto 10.
Vice-presidente
Caligaris cav. uff. avv. Gust., v. Perrone 3
Consiglieri
Salza Silvio, v. Mantova 35.
Brusa avv. Carlo Franco, c. Vinzaglio 22
Sindaci
Brambilla Augusto, v. Alfieri 20.
Roggeri cav. Nicola, c. Oporto 27.
Pennaroli rag. Italo, c. Bramante 19
Amministratore delegato
Salza Silvio, v. Mantova 35.

Soc. Anon. « Baratti-Milano »
Piazza Castello

Società Anonima Fabbrica Ital. Prodotti Aliment. « Sole »
Capitale Sociale L. 30.000.000 interamente versato.
Ufficio: Francia 267 ☎ 87-37.

Presidente
Bocca cav. Guglielmo, v. Cernaia 29.
Vice-presidente
Borna Carlo, c. Francia 30.
Consiglieri
Carbonelli prof. dott. Giov., v. Plana 1.
Ferraris cav. avv. Vittorio, v. Cernaia 6.
Carbonelli prof. ing. Emilio (Genova)
Segretario
Del Beccaro rag. C. Giorgio, c. Francia 68.
Sindaci effettivi
Accossato prof. rag. Gius., c. Francia 32.
Gallo cav. ing. Giacomo, v. dei Mille 56.
Ostano geom. Antonio, Mad. di Campagna.
Sindaci supplenti
Morelli rag. Lino.
Guastalla Enrico.
Direttore amministrativo
Del Beccaro rag. C. Giorgio, predetto.
Direttore tecnico
Sobrero Ugo, v. Bagetti 16.

Pastificio Italiano
Capit. sociale interamente versato L. 900.000
Ufficio: v. Cavour 8.
Stabil.: Via Bisalta, 9-11 (Barr. di Nizza)

Presidente
Vottero cav. Dom., v. Sacchi 14.
Vice-presidente
Bona ing. cav. Alcide, c. Re Umberto 1.
Consiglieri
Carpignano avv. Ettore, v. Bertola 20.
Mercandino rag. Giovanni, via Ilarione Petitti 9.
Pulejo Gazzi dott. comm. G. S. (Messina).
Sindaci effettivi
Serazzi dott. prof. rag. Nino, v. Cernaia 15.
Tibò rag. cav. Francesco, v. Cavour 12.
Tricco avv. Mario, p. Statuto 10.
Sindaci supplenti
Bianco bar. avv. Filib., v. Superga 12.
Rubiola Cesare, v. Consolata 15.
Direttore
Sicco cav. Edoardo, str. di Nizza 214.

Cooperativa fra Esercenti e Commercianti
(Soc. Anonima)
Via Basilica 9.

Unione Cooperativa dei Consumatori
Via Cavour 11.

Soc. An. Torin. Conserve aliment.
(già Norsa e Siccardi)
Via Aosta 12.

Latteria Moderna
Via G. Bertini 14.

Società Anonima fra Proprietari e Titolari di Esercizi
per la fabbr. del Pan di Caffè e Biscotti ed Acque Gasose *Vichy-Esercenti*, con Magazzino-Consumo di Specialità estere e nazionali.
Via Gaudenzio Ferrari 3, ☎ 15-50.

Presidente
Brosio cav. uff. Edoardo, v. Genova 2.
Vice-presidente
Mulassano cav. Amilcare, v. Bogino 13.
Amministratori
Destefanis Ant., p. Em. Filiberto 3.
Bonotto cav. Giacomo, v. Duch. Jolanda 34.
Feletti Gius., v. Conte Verde 1.
Segretario-direttore
Nazari Angelo, v. Artisti 12
Sindaci effettivi
Ribero Giov., v. Monginevro 6.
Siccardi Carlo, v. Borgo Dora 34.
Sappa Feder., c. Vercelli 80.
Sindaci supplenti
Toselli Giuseppe, v. Principe Amedeo 25.
Bricarelli Domenico, v. Porta Palatina 1.

Stabilimenti del « Ligure »
Società Anonima - Capitale Sociale L. 4.000.000.
Piazza Carlo Felice 9.
☎ dell'Hôtel 45-45, del Caffè 2-83
☎ del Ristorante 46-87
☎ della Direzione Generale 33-78.

Presidente
Gitti rag. prof. Vincenzo, v. Garibaldi 21.
Consiglieri
Piccinini avv. cav. Pietro, v. Botero 16.
Martinotti cav. Aless., v. Lagrange 42.
Amministratore delegato
Martinotti cav. Aless., predetto.
Segretario-contabile
Doppieri Socrate, c. Oporto 59.
Sindaci effettivi
Boccardo geom. Michele, v. Stampatori 6.
Cavalli cav. avv. Paolo Giuseppe.
Peola avv. Vittorio, c. Vitt. Em. II, 104.
Sindaci supplenti
Tagna geom. Giuseppe, v. Perrone 8.
Ansaldi prof. rag. Giuseppe.

Metzger Carlo (Soc. Anon.).

Capitale versato 4.000.000.
Via S. Donato 68, ☎ 8-64 e 36-21.

Presidente
Bocca cav. Guglielmo, v. Cernaia 29.

Consiglieri
Ferraris cav. avv. Vitt., v. Cernaia 6.
Tedeschi cav. Gius., c. Oporto 30.
Colongo avv. Marcello, via Cristoforo Colombo 1.
Dorna Carlo, *ammin. deleg.*, c. Francia 30.

Sindaci
Sensile rag. Gius., v. Venti Sett. 71.
Peyretti cav. uff. geom. Ernesto, v. S. Agostino 12.
Vita Alfredo, v. S. Anselmo 2.

Supplenti
Orta prof. rag. Federico, v. Garibaldi 40.
Cuccodoro prof. rag. Giuseppe, corso Francia 32.

Soc. Anon. Molini Dora - Torino

Capit. 2.000.000 int. versato
Amministrazione: corso Oporto 12
Stabilimenti: via Priocca 6

Presidente
Vottero cav. Domenico, v. Sacchi 14.
Vice-Presidente
Nicolello ing. Camillo, v. Garibaldi 13.
Consiglieri
Nicolello avv. Edoardo, v. Assietta 32.
Vottero Giovanni (Villafranca Piemonte).
Porporati Carlo, v. Vitt. Amedeo II, 21.
Vottero rag. Ernesto (Quinto al Mare).
Nicolello dott. Augusto (Varallo Sesia).
Sindaci effettivi
Ferroglio rag. Pietro, v. Po 25.
Tibò prof. rag. Francesco, v. Cavour 12.
Carrola avv. Antonio, c. Oporto 2.
Sindaci supplenti
Borca rag. Giulio, c. Francia 38.
Poli avv. Cesare, v. Gioberti 55.

Società Anonima Molino Re

Via San Quintino 18.

Società Anonima « Il Vetro »

Capit. Soc. L. 3.000.000 interamente versato.
Stabil. in **Torino-Sarzana-Acqui**
Sede e Amm. v. Rosmini 7 ☎ 3-68.

Presidente
Lucchini onorevole comm. Angelo (Porto Valtravaglia e Milano).
Vice-presidente
Bauer cav. uff. Roberto (Genova).
Consigliere delegato
Revel ing. cav. Franco, v. Lamarmora 75.
Segretario del Consiglio
Cerutti cav. uff. avv. Cirillo, v. Pietro Micca 9.
Consiglieri
Beccaro Pietro (Acqui).
Lodolo avv. Alfonso (Genova).
Mangini cav. Luigi (Genova).
Modigliani cav. Giuseppe (Livorno).
Perego cav. uff. rag. Roberto (Milano).
Sella comm. ing. Corradino (Biella).
Sindaci effettivi
Ferroglio rag. Pietro, v. Po 25.
Lucchetti cav. rag. Vittorio (Genova).
Garbino rag. Edoardo (Genova).
Sindaci supplenti
Porta rag. Giovanni (Milano).
Vincent Corrado, c. Re Umberto 7.
Capo ufficio amministrazione
Baudino Eligio, v. Ormea 57.

Soc. Anon. Vetraria Torinese

(già Mosca-Noli-Casalegno
Via Bogino 11.

I. V. A.
Industria del Vetro e Affini

(Società Anonima).
Direzione e Amministr.: via Cibrario 54
Stabilim.: corso Regina Margherita 2[illegible]

Società Anonima Italiana Pneumatici Goodrich

Corso Dante 41.

Società Anonima Teatro Regio di Torino

Impresa Produzioni Liriche.
Piazza Castello.

Società Anonima per l'esercizio del Teatro Vittorio Emanuele II

Via Rossini.

Soc. Anon. Ital. Imprese Teatrali

Galleria Subalpina.

Soc. Ital. Cinematogr. « Unitas »

Via dei Mille 18.

Società Anonima « Ambrosio »

Stabil. Cinematografico
Via Mantova 36.

Società Anonima « Cine-Films »

[illegible] v. Principe Tommaso 5
☎ 18-82.

Presidente
[illegible] uff. Achille, v. Bezzecca 10.
Consigliere
[illegible] Giov. Marco, v. Stampatori 6.
Amministratore delegato
[illegible] Giacomo, v. Assarotti 5.
Sindaci
[illegible] comm. dott. Agostino, v. Nizza 74.
[illegible] avv. Arturo, v. S. Teresa 11.
[illegible] Sebastiano, v. S. Quintino.

Soc. Anon. "Leonardo da Vinci"

(in liquidazione)
[illegible] via Sagra San Michele 47.

Società Anonima « Savoia Film »

Fabbrica di Films e Macchine cinematografiche
[illegible]: Via Asti 18-20.

Soc. Anon. « I grandi Magazzini » Ercole Bianchi e C.

Capitale L. 500.000.
[illegible]: Via Viotti 4 ☎ 32-00

Consiglieri
[illegible] Virginio, *presidente, amministr. delegato*, v. Lagrange 19.
[illegible] Ercole, *dirett. gener.*, v. Viotti 4.
[illegible] cav. uff. Cesare, corso Vinzaglio 27 *bis*.
Sindaci effettivi
[illegible] Edoardo, via Cristoforo Colombo 30.
[illegible] cav. Alberto, v. S. Chiara 52.
[illegible] Stefano, v. S. Secondo 24.

Cooperativa Industriale Importazione Carboni

[illegible] Anonima — Capitale illimitato.
Sede provvisoria:
Via Monte di Pietà 26, ☎ 11-69.

Presidente
[illegible] comm. Giacomo, v. Cibrario 54.
Vice-presidente
[illegible] comm. Emilio, c. Vittorio Emanuele II, 84.
Consiglieri
[illegible] Edoardo, c. S. Maurizio 53.
[illegible] cav. Pietro, corso Principe Oddone 54.
[illegible] Annibale, v. Cernaia 15.
Sindaci
Abate cav. Gio. Giac., v. Amedeo Avogadro 19.
Bona ing. Alcide, c. Re Umberto 2.
Sartirana cav. Oreste, c. Vinzaglio, 28.
Sindaci supplenti
Filippi Federico, c. Francia 34.
Miglietti cav. Giacomo, v. Stampatori 4.
Segretario
Olivetti avv. comm. Gino, v. Assarotti 11.

Alleanza Cooperativa Torinese

Società Coop. Ferrov. - Associaz. Gen. degli Operai
Amministrazione: Corso Stupinigi 15
☎ 93 e 11-93.

L'**Alleanza Cooperativa Torinese** fu costituita dalla Società Cooperativa Ferroviaria e dall'Associazione Generale degli Operai allo scopo di esercire in comune (pur mantenendo integre le loro personalità) i proprii rami di produzione e di consumo.

Ha 38 Distributori (aperti al pubblico) di generi alimentari, sparsi nei diversi punti della città, 13 Macellerie, magazzini di Combustibili, Panificio, Pasticceria, Enopolio, Laboratorio per la lavorazione delle carni suine, Stabilimento chimico-farmaceutico, 4 farmacie, Riparto vestiario con magazzino stoffe e confezioni, Riparto oggetti casalinghi, 4 Calzolerie, Caffè birreria, Teatro del Popolo.

A beneficio dei soci delle alleate ha istituito un completo **Servizio sanitario** per le malattie generiche ed un Ambulatorio di specialità medico chirurgiche, la Colonia marina, la Colonia alpina, la Biblioteca circolante, ed altre istituzioni minori di carattere mutuo e d'istruzione nonchè 4 Ambulatori la cura degli operai infortunati sul lavoro.

Alla fine di ciascun esercizio l'Alleanza restituisce agli acquirenti l'importo in più percepito sul costo delle merci, in proporzione degli acquisti da loro fatti e dietro presentazione dei certificati di acquisto (listini).

È amministrata da due Consigli d'Amministrazione nominati dalla Cooperativa Ferroviaria e dall'Associazione Generale degli Operai.

Consiglio d'Amministrazione
nominato dalla Cooperativa Ferroviaria.

Presidente
Lachi Ildebrando, c. Inghilterra 23.
Vice-presidente
Ricchiardi Giacomo, v. Montevecchio 15.
Consiglieri
Berra Ernesto, v. Cinischia 11.
Destefanis Gaetano, c. Vinzaglio 72.
Morello Luigi, v. Fréjus 48.
Nigra Adolfo, c. Vinzaglio 25.
Pastore Ottavio, v. Venti Sett. 19.
Pastore Paolo, c. Spezia 37.
Romanini Pietro, v. Cimarosa 30.
Vela Amedeo, v. Cristoforo Colombo 33.
Villanova Claudio, v. Magenta 52.
Sindaci
Capecchi Alberto, v. Saluzzo 31.
Carradori Mario, c. Sommeiller 19.
Ferrero Francesco, c. Peschiera 163.
Lavatelli Carlo, v. Barge 4.
Moriccioni Giustino, v. Magenta 53.

Probiviri effettivi
Berra Guido, v. Marco Polo 11.
Carena Antonio, v. Frejus 50.
Bavera Domenico, v. Barge 7.
Probiviri supplenti
Dolando Luigi, v. Frejus 50.
Gilardi Giuseppe, v. Saluzzo 63.

Consiglio d'Amministrazione
nominato dall'Associazione Generale Operai.

Presidente
Bordel Marchetti Eusebio, v. Luserna 11.
Vice presidente
Giaccone Placido, c. Valentino 21.
Consiglieri
Bertero Oreste, c. Valentino 3.
Brunero Giuseppe, c. Princ. Eugenio 4.
Caudera Natale, v. Verolengo 56.
Cavallo Tommaso, v. S. Rocchetto 14.
Gilodi Luigi, v. S. Agostino 18.
Gotta Giovanni, v. Duch. Jolanda 7.
Gozzelino Enrico, c. Casale 74.
Mattiotto Giacomo, v. Lessolo 26.
Scaroni Luciano, v. Nizza 93.
Sindaci
Donati Italo, v. Saluzzo 63.
Gagne Sacrovir, v. Cristalliera 11.
Leomagno Agostino, v. Catania 10.
Sempio Giovanni, v. S. Quintino 53.
Viale Giacomo, v. Perrone 8.
Probiviri
Accossato Giuseppe, via Chiesa della Salute 17.
Buozzi Antonio, corso Regina Margherita 206.
Dessuto Pio, v. Agostino Lauro 5.
Perfetto Pietro, v. Mondrone 12 *bis*.
Musso Pietro, v. Consolata 1.
Pasquario Luigi, c. Regina Margherita 3.
Ruffinetto Giovanni, v. Bernardino Galliari 27.
Direttore generale
N. N.

Cooperativa di Consumo "Savoia,,

Via Botero 1.

Società Cooperativa Lavoranti in Lime.

Via Rossetti 20 (R. Parco).

Società Cooperativa Ferroviaria di Consumo

Premiata con Diplomi d'Onore e Medaglie alla Esposizione Gener. Italiana (1884), all'Esposizione Operaia Italiana (1890) di Torino, alle Esposizioni riunite di Milano (1894) ed a quella di Parigi (1900)

Corso Stupinigi 11, ☎ 93.

Presidente
Lachi Ildebrando, c. Inghilterra 1.
Vice-presidente
Ricchiardi Giacomo, v. Montevecchio 18.
Consiglieri
Berra Ernesto, v. Cinischia 11.
Destefanis Gaetano, c. Vinzaglio 7.
Morello Luigi, v. Frejus 48.
Nigra Adolfo, c. Vinzaglio 25.
Pastore Ottavio, v. Venti Sett. 19.
Pastore Paolo, c. Spezia 37.
Romanini Pietro, v. Cimarosa 30.
Vela Amedeo, v. Cristoforo Colombo 33.
Villanova Claudio, v. Magenta 52.
Sindaci
Capecchi Alberto, v. Saluzzo 31.
Carradori Mario, c. Sommeiller 19.
Ferrero Francesco, c. Peschiera 163.
Lavatelli Carlo, v. Barge 4.
Moriccioni Giustino, v. Magenta 53.
Probiviri effettivi
Berra Guido, v. Marco Polo 11.
Carena Antonio, v. Frejus 50.
Bavera Domenico, v. Barge 7.
Probiviri supplenti
Dolando Luigi, v. Frejus 50.
Gilardi Giuseppe, v. Saluzzo 63.

Unione Militare

Via Bertola 20 angolo v. Genova.

Società Cooperativa Italiana Fratellanza Sarti

Sede centrale: corso Vinzaglio 7.
Filiali: v. Pietro Micca 9, v. Villafranca 63, e p. Madama Cristina 7.

Società Anon. Cooperativa fra sarti e sarte da signora e modiste

Via Bogino 4.

TORINO Guida del viaggiatore
Compilata da C. ISAIA
Illustrata da 85 Incisioni e Pianta della Città, rived. e corretta da G. I. Arneudo
Presso le Librerie G. B. PARAVIA e Comp., vie Garibaldi, 21-23 e Arsenale, 29

ASSOCIAZIONI
per la tutela degl'Interessi Industriali e Commerciali.

Lega Industriale

Via Monte di Pietà 26, ☎ 11-69.

La Lega fondata nel 1906 si propone i seguenti scopi: Tutelare e difendere gli interessi collettivi dei suoi Soci e dell'Industria; propugnare efficacemente il rispetto e la difesa della libertà del lavoro; favorire la buona intesa con gli operai. In seno ad essa vennero da tempo istituiti i seguenti servizi: *Servizio medico-legale per infortuni; Servizio spedizioni ferroviarie; Cassa maternità; Probiviri; Ispettorato del lavoro; Consulenza legale in materia di legislazione sociale; Adunanze*, mettendo per quest'ultimo il salone della Lega, a disposizione, dietro preavviso, di quei soci che intendessero usarne per adunanze relative alle loro aziende o alla loro industria.

Direzione
Presidente
Ferraris ing. comm. Dante, c. Duca di Genova 45.
Vice-presidenti
Basso cav. Giacomo, v. Cavour 23.
Giorgio cav. uff. Cesare, v. Pietro Micca 10.
Consiglieri
Gerardi cav. uff. Giacomo, v. Cibrario 54.
Garbagnati cav. ing. Giuseppe, v. Cristoforo Colombo 1.
Levi cav. rag. Giacomo, c. Regina Margherita 52.
Mercandino rag. Gio., v. Ilarione Petitti 9.

Consiglio

GRUPPO I - **Arti Grafiche.**
Bomba grand'uff. ing. G., v. S. Quintino 43.

GRUPPO II - **Seta.**
Grapponne Bonnefon comm. Luigi, corso Re Umberto 52.

GRUPPO III - **Edilizia.**
N. N.

GRUPPO IV - **Meccanica.**
Diatto cav. uff. ing. Vitt., v. Arsenale 10.

GRUPPO V - **Automobili.**
Marchesi ing. comm. Enrico, v. Passalacqua 10.

GRUPPO VI - **Cuoio.**
Rocca comm. avv. Ferdin., v. Alfieri 19.

GRUPPO VII - **Prodotti chimici.**
N. N.

GRUPPO VIII - **Legno.**
Cometti prof. Giacomo, v. Vassalli Eandi 32.

GRUPPO IX - **Lana.**
Lacaire comm. Gio. Paolo, c. Casale 64.

GRUPPO X - **Cotone.**
Freschi rag. Alessandro (Mathi).

GRUPPO XI - **Cioccolato.**
N. N.

GRUPPO XII - **Carta.**
Franco comm. ing. Giovanni, v. Artisti 37.

GRUPPO XIII - **Vetro.**
N. N.

GRUPPO XIV - **Molini.**
N. N.

GRUPPO XV - **Trasporti.**
N. N.

GRUPPO XVI - **Forniture militari.**
Gilardini cav. Alfredo, c. Firenze 1.

GRUPPO XVII - **Fonderie.**
Fano ing. cav. Ugo, v. Bologna 71.

GRUPPO XVIII - **Amianto.**
N. N.

GRUPPO XIX - **Valli di Lanzo.**
Remmert comm. Emilio, c. Vittorio Emanuele II, 81.

GRUPPO XX. - **Orefici**
Castaudi Emanuele, v. S. Secondo 19.

GRUPPO XXI - **Concessionari vetture.**
Goretta cav. uff. Aless., v. Cernaia 27.

GRUPPO XXII - **Costruttori in ferro e mobili in ferro.**
N. N.

GRUPPO XXIII - **Servizi pubblici**
Arcozzi-Masino avv. comm. Fulvio, corso Palestro 5.

GRUPPO XXIV - **Diversi.**
N. N.

GRUPPO XXVI - **Confezioni per Signora**
Patriarca cav. Alfredo, v. Beaumont 10.

GRUPPO XXVII - **Carrozzerie.**
Viarengo Sebastiano, v. Lamarmora 41.

Revisori dei conti
Pistono cav. uff. Giulio, c. Regina Margherita 242.
Vigliardi-Paravia comm. Giuseppe, via Meucci 2.
Cassiere economo
Garbagnati cav. ing. Gius., predetto.
Segretario generale
Olivetti avv. comm. Gino, v. Assarotti 11.
Vice-segretario
Codogni avv. Ugo, v. Viotti 2.

Federazione Industriale Piemontese

Via Monte di Pietà 26, ☎ 11-69.

Fondata nel 1908, la Federazione ha per scopo: *a)* di tutelare e difendere con tutti i mezzi opportuni gli interessi collettivi dell'industria e degli industriali, specialmente promovendo l'unione delle associazioni padronali esistenti nel Piemonte e la formazione di nuove associazioni ove queste non esistano; *b)* di propugnare il rispetto e la libertà del lavoro; *c)* di favorire la buona intesa con gli operai.

Presidente

Ferraris comm. ing. Dante, c. Duca di Genova 45.

Consiglieri

Bonelli grand'uff. ing. Enr., *presid. Assoc. Industr. Val Sesia*, v. Ottavio Revel 19.
Bozzalla comm. avv. Cesare, *pres. Associaz. Industr. Valle Sessera*.
Garlanda cav. rag. Annibale, *presidente Assoc. industr. Valle Strona*.
Rivetti Oreste, *presidente Lega Industr. Biellese*.
Giletti cav. Oreste, *presid. Assoc. Ind. Val Ponzone*, Ponzone (Biella).
Dematteis ing. C., *presid. Feder. Casalese fra industr. e produttori calce e cementi* (Casale Monferrato).

Segretario

Olivetti avv. comm. Gino, v. Assarotti 11.

Confederazione Italiana dell'Industria

Via Monte di Pietà 26, ☎ 11-69.

Fondata nel 1910 la Confederazione, che ha carattere apolitico, si propone, senza toccare l'autonomia delle singole associazioni: *a)* di promuovere l'unione delle associazioni padronali esistenti in Italia e la fondazione di nuove associazioni ove queste non esistano, allo scopo di tutelare e difendere con tutti i mezzi opportuni gli interessi collettivi dell'industria e degli industriali; *b)* di propugnare il rispetto e la libertà di lavoro; *c)* di favorire la buona intesa con gli operai.

Comitato Direttivo.

Presidente

Craponne-Bonnefon comm. Luigi, c. Re Umberto 52.

Consiglieri

Bocca comm. avv. Ferdin., v. Alfieri 19.
Bozzalla comm. avv. Cesare, c. S. Martino 4.
Loleo comm. avv. Bartolomeo (Terni).
Vanzetti comm. ing. Carlo (Milano).

Segretario

Olivetti avv. comm. Gino, v. Assarotti 11.

Consiglio Generale

Presidente

Craponne-Bonnefon comm. L., *presid. Federazione industriale Piemontese*, c. Re Umberto 52.

Consiglieri

Bocca comm. avv. Ferdinando, *...gliere Lega industriale di Tor...*, Alfieri 19.
Bozzalla comm. avv. Cesare, *pres... Associaz. industr. Valle Sessera* ... Martino 4.
Bonelli comm. ing. Enrico, *pr... Associaz. industr. Valsesia*, v. ... Revel 19.
Garlanda cav. rag. Annibale, *pr... Assoc. industr. Valle Strona*.
Rivetti Oreste, *presidente Lega ... Biellese*.
De Mattei ing. cav. Virgilio, *pre... Federaz. fra produttori calce e ce... Casale Monferrato*.
Giletti cav. Oreste, *presidente ... industr. del Ponzone*.
Bellia comm. ing. Gius., *presidente ... razione edilizia del Piemonte*.
Vanzetti comm. ing. Carlo, *presidente ... Consorzio fra industriali meccanici e ... tallurgici di Milano*.
Loleo comm. avv. Bartolomeo, *consigliere del Consorzio industr. Ligure e della S... Alti Forni e Acciaierie di Terni*.
Canesi cav. Ernesto, *presid. Asso... industr. di Brianza*.
Geminardi ing. E., *presid. Federaz. ... industr. Vercellesi*.
Ricci cav. Carlo, *presid. Federaz. ... Monzese*.
Somasca rag. cav. Luigi (Milano).

Segretario

Olivetti comm. avv. Gino, v. Assarotti ...

Mutua Industriale Scioperi

Società di Assicurazione

contro i danni provenienti dalla sospensione forzata de... lavoro

Autorizzata con Decreto 15 gennaio 1912 del Tribunale di Torino.

Via Monte di Pietà 26, ☎ 11-69

Fra le Ditte esercenti industrie che aderiscono allo Statuto, è stata costituita una Associazione mutua contro i danni derivanti da sospensione forzata del lavoro in conseguenza di conflitti tra imprenditori ed operai.

La Mutua ha per oggetto di garantire gli assicurati contro una parte dei danni ad essi risultanti dalla sospensione totale o parziale del lavoro, provvedendo a risarcirli di una parte delle spese generali ammesse all'assicurazione.

Presidente

Girardi comm. Giacomo, v. Cibrario 54.

Vice-presidente

Mercandino rag. Gio., v. Ilarione Petitti 9.

Segretario

Patriarca cav. Alfredo, v. Beaumont 10.

Consiglieri

...cc... cav. Guglielmo, v. Cernaia 29
Craponne-Bonnefon comm. Luigi, corso Re Umberto 52.
Fano ing. Ugo, v. Bologna 71.
Gribaudi nati ing. cav. Gius., v. Cristoforo Colombo 1.
...-Bodoni cav. uff. Alberto, corso Regina Margherita 1.
Sa... ing. Franc., v. Napione 4.

Sindaci effettivi

...ero cav. Giuseppe, v. S. Teresa 1.
Mer... Vincenzo, v. Galvani 26.
... Natale, v. Roma 20.

Associazione fra le Società Italiane per Azioni

Comitato Regionale Piemontese.

Via Monte di Pietà 26, ☎ 11-69.

Il Comitato Regionale Piemontese costituitosi nel 1914 fu per scopo di tenersi in più stretto contatto colle Società Azionarie della regione, appartenenti all'Associazione *fra le Società Italiane per azioni*, e tutelarne gli interessi regionali.

Associazione Generale fra Industriali e Commercianti in Torino

Galleria Nazionale, scale *D* e *F*

☎ 35-87.

La Confederazione fra industriali e commercianti, fondata nel 1896, e L'Unione Generale Italiana fra industriali e commercianti si fusero nel 1908 in quella Associazione Generale che ha per iscopo di tutelare gli interessi collettivi, morali, materiali economici di tutte le categorie di arti, di mestieri e industrie confederate, con servizio d'informazioni commerciali e col favorire l'istituzione di Collegi arbitrali per la risoluzione di eventuali controversie commerciale. L'Associazione, che ha promosso agitazioni per la tutela degli interessi ferroviari Torino e per una pronta riforma della legge sui piccoli fallimenti, attende ora allo studio dell'... Emancipazione del Credito e Servizio formazioni e « La nuova compagine. — Organizzazione commerciale per la conquista dei mercati ».

Consiglio d'Amministrazione

Presidente

Rossi conte avv. Teofilo, senatore del Regno, v. Gius. Pomba 1.

Vice-presidenti

Muggia cav. ing. Achille, v. S. Dalmazzo 7.
Simo... ing. Francesco, v. Napione 4.

Segretario generale

Oder... cav. Eugenio, v. S. Anselmo 4.

Vice-segretario generale

Filipp... Alfredo, v. Gropello 10.

Cassiere

Cog...a Luigi, v. Duchessa Jolanda 40.

Economo

Strad... Virginio, v. Venti Settembre 15.

Consiglieri

Albano cav. Giovanni, v. Accademia Albertina 25.
Antoniazzi comm. Enrico Luigi, corso Vitt. Emanuele II, 73.
Astengo Gius., v. Gasometro 20
Bondon Giovanni, v. Quattro Marzo 4.
Borzoni Adolfo, v. Montebello 19.
Bosso cav. Giacomo, v. Cavour 23.
Caula cav. Natale, v. Roma 20 e 22.
Colombo rag. Moise, v. Nizza 3.
Corinaldi comm. Cesare, v. San Quintino 19.
De Angeli Enrico, v. Carlo Alberto 39.
Debenedetti comm. Alessandro, c. S. Maurizio 36.
De Silvestri Roberto, v. S. Giulia 15.
Durio Secondo, v. al Fortino 32.
Fassin Giuseppe, v. Pallamaglio 10.
Ghirardi cav. Enrico Giacomo, v. Venti Settembre 46.
Grometto cav. Isidoro, v. Cibrario 28.
Levi cav. Amedeo, v. Alfieri 9.
Martinotti cav. Alessandro, v. Lagrange 42.
Mercandino rag. Giovanni, v. Ilarione Petitti 9.
Odetti Oreste, v. Roma 3.
Ovazza comm. Ernesto, v. S. Francesco da Paola 18.
Pistono cav. uff. Giulio, v. Pietro Micca 17.
Stella cav. Aurelio, v. Magenta 49.
Timossi comm. Paolo, v. Monti 26.
Vincent cav. geom. Piero, v. Nizza 15.
Vottero cav. Domenico, v. Sacchi 14.

Revisori dei conti

Lardone Teofilo, via Roma 28.
Nasini-Tesino G., c. Oporto 19.
Timossi cav. Virginio, v. Lagrange 19.

Consulente del Consiglio.

Tavella avv. Ugo Marcello, via Corte d'Appello 11.

Istituto informazioni commerciali

Molino Luigi, *direttore*, v. Pietro Micca 4.

Società Promotrice dell'Industria Nazionale

Via Monte di Pietà 26 ☎ 11-69.

Questa Società che è entrata quest'anno nel suo 50° anno di vita, venne approvata con R. Decreto 11 aprile 1869. — Quota annuale L. 25.

Orario: Dalle 9 alle 12 e dalle 14 alle 19.

Presidente

De Benedetti ing. comm. Emilio, v. Arcivescovado 10.

Vice-presidenti

Craponne-Bonnefon comm. Luigi, p. San Carlo 5.
Diatto ing. comm. Vittorio, v. Bertola 24.
Fiorio cav. uff. Cesare, v. Pietro Micca 10.

Consiglieri

Antoniazzi comm. E. L., c. Vittorio Emanuele II, 73.
Bocca cav. uff. Annibale, v. Cernaia 15.
Bounous cav. uff. Leop., c. Re Umberto 42.
Cavalchini dott. Mario, v. Mancini 9.
Girardi comm. Giacomo, v. Cibrario 54.
Guidetti-Serra ing. cav. Felice, c. Giovanni Lanza 63.
Parea comm. Carlo, c. Duca di Genova 53.
Rossi avv. comm. Enrico, c. Vittorio Emanuele II, 44.
Tedeschi ing. comm. Vittorio, c. Vittorio Eman. II, 67.
Piccardo dott. cav. uff. L. A., via Pastrengo 15.
Pomba ing. gr. uff. G. L., v. S. Quintino 43.

Revisori dei conti

Brignone Giulio, v. Amedeo Peyron 36.
Orso rag. cav. Carlo, v. Susa 10.
Bellia avv. cav. Valentino, c. S. Maurizio 53.

Segretario generale

Olivetti avv. comm. Gino, v. Assarotti 11.

Gruppo Industriale Piemontese per materiali d'artiglieria

Viale Stupinigi 65, ☎ 24-55.

Sindacato Industriale Aeronautico Italiano e Associazione Industriale Autolocomozione

Sede provvisoria: Via dei Mille 24.

Costituitosi allo scopo di studiare e difendere gli interessi economici, industriali e commerciali della locomozione aerea. Vi presero parte oltre trenta società e ditte, che direttamente o per affinità si interessano all'industria aeronautica.

Consiglio di Direzione.

Caproni comm. ing. Gianni, *presidente*.
Brezzi ing. Giuseppe.
Ducrot comm. Vittorio.
Filogamo cav. uff. Domenico, via dei Mille 24.
Foa A. Cesare.
Fornaca ing. Guido, v. Giannone 7.
Galotti barone Tristano.
Goria-Gatti cav. uff. avv. Cesare, via Botero 16.
Isotta avv. Cesare.
Macchi ing. Giulio.
Perrone comm. Pio.
Piccardo cav. uff. L. A., v. Pastrengo 15.
Politano geom. Federico, c. Francia 140.
Sanguineti ing. Attilio, v. Sacchi 4.
Santoni D. Lorenzo.
Tosi ing. Eugenio.
Triaca ing. cav. Alberto, c. Duca di Genova 57.

Sindacato Torinese fra Esercenti Industrie Automobilistiche

Amministrazione: Via Carlo Alberto 27, ☎ 82-81.

Fondato nel 1913: Assicurazione mutua contro gli infortuni sul lavoro degli operai.

Presidente

Jannaccone avv. Edoardo, c. Dante 55.

Consiglieri

Vincon ing. Gustavo (Villaperosa).
Gioannini avv. Alb., v. Quattro Marzo.

Segretario

Serra rag. Luigi, v. Carlo Alberto 27.

Cerenza

Vola rag. Annibale, v. Carlo Alberto 24.
Serra rag. Luigi, predetto.

Unione Italiana Fabbriche Automobili

Sede: Via Assarotti 11 ☎ 36-97

Presidente

Marchesi ing. comm. Enrico, via Pisacqua 10.

Vice-presidenti

Picardo dott. L., *ammin. delegato della Soc. S.P.A.*, c. Ferruccio 112-122.
Fraschini Oreste, *cons. delegato della Soc. Isotta e Fraschini* (Milano).

Segretario

Olivetti avv. comm. Gino, v. Assarotti [illegible].

Associazione Serica e Bacologica del Piemonte

Via Arsenale 6.

Nell'anno 1881 per iniziativa di 100 e più agricoltori ed altri addetti alla Sericoltura Piemontese presso la Camera di Commercio in Torino, sorse l'*Associazione Serica*.

In seguito ad accordi passati fra i Consigli Amministrativi dell'Associazione Serica e del Museo Nazionale Bacologico, nel gennaio 1896 le due Società deliberarono di costituire un ente solo ed unico Istituto, nell'interesse precipuo dell'industria, sotto la denominazione di *Associazione Serica e Bacologica del Piemonte*. — Scopo dell'Associazione è:

1) Promuovere quanto può riuscire giovevole alla bachicoltura ed all'industria serica in tutti i suoi rami.

2) Sviluppare e diffondere l'istruzione [illegible] e serica mediante pubblicazioni, conferenze, concorsi, insegnamenti teorici e pratici, [illegible] altri mezzi che saranno riconosciuti opportuni.

3) Diffondere buone norme di gelsicoltura razionale, incoraggiando sopratutto l'impianto di [illegible] specializzati e vivai gelsicoli.

4) Raccogliere e coordinare gli usi [illegible] riflettenti il commercio serico, agricolo ed industriale ed in genere stabilire le norme [illegible] dei mercati.

definire e comporre amichevolmente le controversie relative al commercio delle sete ed affini. Opera di apposito Collegio di Probiviri.

Seguito alla promulgazione della Legge 15 1912, n. 869, concernente provvedimenti per la produzione e l'industria serica, l'Associazione prende parte attiva, in accordo cogli altri Enti [illegible] industriali del Piemonte, in tutte le manifestazioni a favore della sericoltura nazionale, ed in particolare di quella Piemontese.

Consiglio Direttivo.

Presidente

[illegible] avv. cav. Gius., v. Lagrange 2.

Vice-presidenti

Rebaudengo conte avv. Eugenio, Senatore del Regno, v. Carlo Alberto 40.
Maggini Enrico, v. dei Mille 12.

Consiglieri

Chicco cav. Pietro, v. Alfieri 24.
Carli Adolfo, v. Cesare Battisti 5.
Craponne Bonnefon comm. Luigi, piazza S. Carlo 5.
Gamna Enrico, v. Andrea Doria 13.
Giretti avv. Edoardo, Deputato al Parlamento (Bricherasio).
Pastore cav. Mario, c. Francia 22.

Segretario del Consiglio direttivo

Avista ing. Ferdinando, v. Alfieri 21.

Revisori dei conti

Dupré bar. cav. Luigi, v. Ospedale 5.
Andreis avv. Gian Luigi, v. Ospedale 11.
Gatti Mario, v. Ospedale 9.

Tesoriere

Gamna Enrico, v. Andrea Doria 13.

Rappresent. del Consiglio Provinc.

Montaldo comm. dott. Gius., c. Presidente Wilson 4 *bis*.

Rappr. della R. Accad. d'Agricoltura e Comizio Agrario

Rebaudengo avv. conte Eugenio, Senatore del Regno, v. Carlo Alb. 40.

Rappresent. della Camera di Comm.

Giorgis cav. Camillo, v. Brofferio 1.

Rappresent. del Municipio

Albertini grand'uff. onorevole Giacomo, v. Fabro 4.

Sotto Sindacato Serico

(Sezione del Sindacato Subalpino)

Consiglio di Reggenza

Presidente

Gazzera Cesare, v. Cavour 24.

Segretario

Sinigaglia avv. Moise, via S. Francesco da Paola 18.

Consiglieri

Segre Ernesto, v. Lagrange 29.
Vaglio Gustavo, v. Carlo Alberto 19.
Ceriana cav. Vincenzo, v. Confienza 2.
Gatti ing. Filiberto, v. Vitt. Amedeo II, 9.
Craponne-Bonnefon comm. Luigi, corso Re Umberto 52.
Chicco cav. Pietro, v. Alfieri 24.
Musso ing. Maurizio, v. Lagrange 2.

Comizio Agrario del Circondario di Torino

Via S. Dalmazzo 16, ☎ 89-36.

Costituitosi il 4 luglio 1867, e riconosciuto come Ente Morale con Decreto Reale 1° marzo 1868, numero 4278, quale Stabilimento di pubblica utilità, cura il progresso e promuove l'incremento dell'agricoltura.

Adoperasi per far conoscere e adottare le migliori colture, le pratiche agrarie convenienti, i concimi più vantaggiosi, gli strumenti rurali perfezionati, le industrie affini che possono essere utilmente introdotte nel paese, come pure gli animali domestici, la cui introduzione e propagazione potrebbe giovare all'agricoltura e promuovere il miglior governo e miglioramento delle razze indigene.

È pure suo scopo consigliare al Governo quelle provvidenze generali o locali che si riputassero atte a migliorare le condizioni agricole; raccogliere e porgere al Governo le notizie che sono richieste nell'interesse dell'agricoltura; concorrere all'esecuzione di tutti i provvedimenti che vengono dati per incoraggiare e tutelare il progresso dell'agricoltura; promuovere ed ordinare Congressi, Consorzi ad Esposizioni di prodotti agrari; divulgare inoltre le disposizioni necessarie perchè vengano osservate le leggi e i regolamenti sulla polizia sanitaria degli animali domestici, per prevenire la propagazione delle epizoozie, ecc., ecc.

Organo ufficiale del Comizio Agrario, del Circolo Enofilo Subalpino, della Cattedra ambulante d'Agricoltura, dell'Osservatorio Consorziale di Fitopatologia, della Reale Stazione Sperimentale Agraria e della Reale Società Orto-Agricola del Piemonte è l'*Economia Rurale*.

Presidente

Rebaudengo conte avv. Eugenio, senatore del Regno, vice-presidente del Consiglio provinc. di Cuneo, ✱, comm. ☎, v. Carlo Alberto 40.

Vice-presidente

Garelli avv. prof. Aless., comm. ☎, via Bezzecca 8.

Segretario

Fornaris avv. Guido, uff. ☎, v. Ospedale 58.

Vice-segretario

Sola avv. Guido, v. Assarotti 3.

Economo

Nuvoli nob. ing. Risbaldo, ☎, v. Mentana 9.

Consiglieri effettivi

Bonelli ing. Michelang., comm. ☎, corso Vitt. Em. II, 66.
Campredon d'Albaretto conte Carlo Emanuele, uff. ✱, v. S. Secondo 19.
Chiej-Gamacchio prof. Giuseppe, ☎, via Ormea 53.

Montaldo dott. Gius., uff. ✱, comm. ✉, cav. della Legion d'on. di Francia e dell'Ord. di Leopoldo del Belgio, c. Presidente Wilson 4 *bis*.
Spanna avv. Gius., ✉, v. del Carmine 31.
Voglino dott. prof. Piero, ✉, v. Gioberti 86.

Consiglieri supplenti

Clara avv. Gius. Maria, ✉, c. Vitt. Em. 103.
Geymonat geom. G. B., uff. ✉, v. Assarotti 10.
Lissone Sebastiano, comm. ✱ e ✉, via Cavour 5.
Roda Gius., uff. ✉, archit. di giardini, v. Venti Settembre 30
Scurti prof. Francesco, ✉, dirett. della R. Stazione Agraria Sperimentale, via Ormea 17.
Tommasina ing. prof. Cesare, ✉, via Pastrengo 18.

Revisori dei conti

Alloati avv. Enr., uff. ✉, v. Corte App. 7.
Della Rocca Andrea, uff. ✉, v. Po 29.
Testa dott. Gio. Marco, v. Sacchi 24.

Segreteria

Carosio Costanza, *Capo d'ufficio e cassiera*, c. Principe Oddone 20 *bis*.
Ferrero Rodrigo, *commesso*, v. Boucheron 9.

Rappresentanti Comunali

Torino, Giaj-Levra avv. comm. U. Pietro, c. Siccardi 22.
Id. Raby cav. avv. Luigi, v. Andrea Provana 3.
Id. Zaccone comm. Gio., v. Rosta 11.
Ala di Stura, Peracchione Michele fu Bernardo, v. S. Teresa 1.
Alpignano, Carena cav. uff. ing. prof. Secondo, v. Carlo Alberto 36.
Andezeno, Simeom cav. Aless., v. Mazzini 31.
Arignano, Tessiore Bartolomeo.
Avuglione e Vernone, Sindaco.
Balangero, Copperi cav. geom. Giuseppe, v. Basilica 3.
Baldissero Torin., Piano Baldassare.
Balme, Castagneri Antonio.
Barbania, Sindaco.
Bonzo, Drappero Martino, v. Monferrato 14.
Borgaro Torinese, Rosso Augusto.
Bosconero, Pene G. B
Brandizzo, Perotti Giovanni.
Brozolo, Radicati di Brozolo conte Cesare, p. Solferino 11
Bruino, N. N.
Brusasco, Gazelli Brucco di Ceresole conte Paolo, ✱, v. S. Franc. da Paola 14.
Busano, Doglio Agost., Sindaco.
Bussolino di Gassino, Sindaco.
Cafasse, Michelotti Michele.
Camagna, N. N.
Cambiano, Desanti cav. Franc., v. Cernaia 1.
Candiolo, Sella ing. comm. Rodolfo, via Papacino 3.
Cantoira, Peratto Lorenzo.
Carignano, Sindaco.
Carmagnola, Sindaco.
Casalborgone, Crosa comm. Edoardo, via Cernaia 11.
Caselle Torinese, Sindaco.
Casellette, Gerardi Pietro.
Castagneto, N. N.
Castiglione Torinese, Grande Giuseppe
Cavagnolo, Sindaco.
Ceres, Conterno Giuseppe.
Chialamberto, Aimo Boot cav. Battista.
Chieri, Mussino cav. Gius., c. Siccardi 42.
Chivasso, Crosa cav. Edoardo, v. Cernaia 11
Cinzano, N. N.
Cirie, Sindaco.
Collegno, Licia comm. nob. Ferdin., corso Vitt. Em. II, 64.
Col San Giovanni, N. N.
Corio Canavese, Sindaco.
Druent, Cortese avv. Adamo, via Cibrario 39.
Favria, Dagasso geom. cav. Domenico.
Feletto, Avenati Bassi cav. Felice, corso S. Martino 3.
Fiano, Giuliano Giovanni.
Foglizzo, Fenoglietto cav. colonn. Domen.
Forno Alpi Graie, Gerardi Domenico.
Forno Rivara, Ricca Bartolomeo.
Front, N. N.
Gassino Torin., Fenolio ing. comm. Mich., v. della Rocca 36.
Germagnano, Franco comm. Giovanni.
Givoletto, Sindaco.
Groscavallo, Berardo G.
Grosso, Piano Gio. Battista.
Grugliasco, Aluffi avv. Aless. (Castelnuovo Calcea).
Isolabella, Della Ferrera cav. Giuseppe.
La Cassa, Bossotto Giuseppe.
La Loggia, Belli cav. Enrico.
Lanzo, Bogino prof. Tommaso.
Lavriano, Del Mastro Gius.
Lemie, N. N.
Leyni, Miglietti cav. geom. Giacomo
Levone, Burlandi Giac., c. Vitt. Emanuele II, 84.
Lombardore, Ferrera Domenico.
Marcorengo, N. N.
Marentino, N. N.
Mathi, N. N.
Mezzenile, Micheletta Giovanni.
Mombello Torinese, N. N.
Monastero di Lanzo, Micheletta-Tita Giac.
Monasterolo, Peinetti Giac. fu Pietro
Moncalieri, Boccardo avv. not. Gustavo.
Mondrone, N. N.
Montaldo, Monti cav. Tommaso.
Montanaro, Sindaco.
Monteu da Po, Bracchi avv. cav. uff. Giuseppe, v. Cernaia 22.
Moriondo, Risso cav. avv. Alberto, via Amedeo Avogadro 11.

Nasi ing. Ferdinando, v. Amedeo Avogadro 19.
N. N., N. N.
Allomello dott. Arturo.
Ruffatti Domenico.
N. N.
Massa Tommaso.
Nota dott. comm. Annibale, ✱.
Stupinigi 8.
Sindaco.
Torinese, Sindaco.
Beilis Vincenzo fu Giuseppe
Sindaco.
Di Pralormo conte Beraudo (Piobesi).
Sindaco.
Cerchio Tancredi, v. Garibaldi 39.
Pisceria cav. Eug., v. Garibaldi 44.
presso Chieri, N. N.
Sindaco.
Canavese, Sindaco.
Tapparo dott. Felice, corso Re Umberto 65.
N. N.
Oliveri cav. Bernardo, via Cernaia 22.
Sindaco.
Sinero rag. Bartolomeo, v. Ottavio Revel 17.
Ferrero avv. Ant.
Canavese, Sindaco.
Francesco al Campo, Richetti avv. Umberto.
Schiari Riccardi conte Edoardo, Montecuccoli 7.
Soria Nicola.
Maurizio Canavese, Arcozzi-Masino avv. comm. Fulvio, c. Palestro 5.
Mauro, Carezzana cav. Giorgio, via Madama Cristina 65.
Sindaco.
Sebastiano Po, Miglioretti di S. Sebastiano nob. Costant., v. della Rocca 25.
Rey cav. Gio., v. Genova 27.
Sindaco.
Torinese, Lana geom. Carlo.
Cagliero Dom.
Borgarello Carlo.
Cibrario conte avv. Luigi, piazza Umberto Filiberto 4.
Rossi conte avv. Teofilo, senatore, v. Gius. Pomba 1.
Torinese, Mussino Luigi di Tommaso.
Bertino Pietro.
Front, Caresio Bernardo.
Reale, Sindaco.
Sindaco.
Savoja, N. N.
Sindaco.
Alloatti Giacomo, v. Santa Giulia 43.
N. N.
Sindaco.

R. Società Orto-Agricola del Piemonte

Via Genova 23

Questa Reale Società di *Mutuo Soccorso ed Istruzione*, fondata nel 1854, fu riconosciuta giuridicamente con Decreti 6 luglio 1889 e 10 maggio 1900 del Tribun. Civile di Torino. Ebbe premi in diverse Esposizioni d'Orticoltura, Nazionali ed Estere. Conta presentemente oltre 300 Soci *Patroni* e oltre 600 Soci *effettivi*. Effettua ogni anno, in maggio e novembre, *Esposizioni di orticoltura*, e arti derivate. Ha una entrata superiore alle 20 mila lire. È in continuo incremento.

Presidente

Corino cav. **Felice**, v. Cibrario 11 *bis*.

Vice-Presidente

Tavella Andrea, v. Valperga Caluso 33

Consiglieri

Besson Marcello, c. Francia 45.
Capietto Matteo, Giardino Reale (Moncalieri).
Carossa Gio., villa Arduino (Valpiana).
Dentis Pietro.
Elia Lodovico, v. S. Giacomo 5 (Chieri).
Galdabini Gherardo, giard. capo stabilimento Radaelli, c. Sommeiller 9.
Moretta Prospero, strada Moncalieri 565 (Pilonetto).
Neirotti Emilio, propr. floric., v. Venti Settembre 69.
Pavia Gius., v. Passalacqua 4.
Piovano Michele, giard. capo, villa Ducale Sartirana c. Francia 186.
Raimondo Gius., villa Anglesio (Grugliasco).
Serafino Candido, v. al Lionetto 422
Tosco Luigi, villa Gandolfo (Rivoli)
Vanzetti Eugenio (Alpignano).
Vigna Gius., casa Masino (Trofarello).
Villa Giuseppe.

Sindaci effettivi

Bona cav. colonn. Sisto C., v. Amedeo Avogadro 11.
Faggiani Cipriano, v. Vanchiglia 6.
Varetto Luigi, v. Consolata 5.

Sindaci supplenti

Barberis Luigi, v. Barolo 20.
Zacchero Secondo, giard. assist. giardino Reale.

Consulenti legali

Margary cav. avv. proc. Onorato, v. Garibaldi 38.
Spanna avv. cav. Giuseppe, v. del Carmine 31.

Medico sociale effettivo

Molinari dott. comm. Vitt., v. Genova 3.

Medici sociali supplenti

Casassa dott. Adolfo, v. Misericordia 3.
Muggio dott. Riccardo, v. Juvara 1.
Vergnano cav. dott. Casimiro, v. Mercanti 16.

Tesoriere

Viglino cav. uff. dott. Lorenzo, v. San Donato 9.

Segretario

Borello Gio., v. Giulio 12.

Assicurazione Mutua Agricola Piemontese

contro gli infort. dei Contadini ed Operai sul lavoro

Costituita con atto 20 giugno 1910 ed eretta in Corpo Morale con R. Decreto 8 gennaio 1911

presso Consorzio Agrario del Circondario di Torino

Via S. Dalmazzo 16 ☎ 89-36.

Autorizzata con R. Decreto 8 gennaio 1911.
Ha per scopo di assicurare contro gl'infortuni agricoli sul lavoro tutti coloro i quali direttamente o indirettamente a mezzo di mezzadri, affittuari, agenti o simili esercitano l'industria agricola.

Presidente onorario

Rebaudengo conte avv. Eugenio, v. Carlo Alberto 40.

Presidente effettivo

N. N.

Vice-presidente

Trotti cav. avv. Ardingo, v. Thesauro 2.

Segretario

Fontana ing. Vincenzo, p. Vittorio Emanuele I. 12.

Consiglieri

Bruno cav. avv. Carlo, v. Magenta 43.
Calori di Vignale conte Ranieri, v. San Secondo 4.
Beccaria Incisa di S. Stefano conte ing. Carlo, via Ormea 75.
Lissone comm. Sebast., v. Cavour 5.
Garelli comm. prof. avv. Alessandro, via Bezzecca 8.
Peano comm. avv. Andrea, v. Crimea 4.
Toesca di Castellazzo conte cav. avvocato Carlo, c. Siccardi 7.

Sindaci

Bersanino avv. Michelangelo, v. Ospedale 41.
Gioannini avv. Alberto, via Quattro Marzo 14.
Margary cav. avv. Onorato, via Garibaldi 38.
Geymonat cav. geom. G. B., v. Assarotti 10.
Stratta Firmino (Castiglione Torinese).

Arbitri

Bertasso cav. rag. Luigi, *liquidatore*, via Vanchiglia 14.
Colonna cav. avv. Francesco, *id.*, (Camino Monferrato).
Turbil cav. dott. Clemente, v. Saluzzo 9.
Nota comm. dott. Annib., c. Stupinigi 8.
Nuvoli conte cav. uff. Luigi, v. Marna 8.
Scarafia geom. Enr., *id.*, v. Porta Pa[illegible]

Direttore

Accusani di Retorto bar. cav. ing. [illegible] v. Sagliano 4.

Unione Orticoltori Piemontesi

presso l'Associazione Piemontese Industriale
Galleria Nazionale, scala 1°

Presidente

Roda cav. uff. Giuseppe, v. Venti Settembre 30.

Circolo Enofilo Subalpino

Via San Dalmazzo 16, ☎ 89-36
(Sede del *Comizio Agrario di Torino*).

Il Circolo Enofilo Subalpino, costituitosi nel [illegible] ha per intento il progresso dell'Enologia [illegible] della Viticoltura; favorisce l'istruzione agraria [illegible] enotecnica; promuove efficacemente e con [illegible] miglior mezzo pubbliche Mostre enologiche regionali e Gare internazionali e nazionali; col mezzo [illegible] posite Commissioni e di analisi chimiche dà *gratuitamente* ai Soci il proprio giudizio sui vini che [illegible] vengono presentati, diffonde le buone [illegible] enotecniche, coopera a stabilire il credito dei vini italiani nei grandi centri di consumo, promuove l'esportazione dei migliori prodotti ed il maggior benessere economico del Paese.

Tiene per oggetto di studi una collezione dei vini di vini inviati dai Produttori per essere esaminati per favorirne il commercio all'interno e all'estero si mantiene in corrispondenza col Governo, la quale viene appoggiato moralmente, per invocare assecondare le disposizioni più importanti nel all'Enologia, all'Ampelografia ed alla Viticoltura.

Iniziò una Biblioteca enologica circolante per dei soci ed un Museo didattico agrario-enologico pubblica in appositi supplementi del giornale *nomia rurale*, quelle notizie e quelle memorie possono riuscire di pratica utilità ai viticultori vinicultori.

La quota annua è di L. 10 con diritto [illegible] *nomia Rurale*, organo ufficiale del Circolo.

Presidente

Rossi conte gran Cord. avv. Teofilo, Senatore del Regno, v. Gius. Pomba 7

Vice-presidenti

Lissone comm. Sebastiano, v. Cavour 5.
Cartello cav. Francesco, p. Gran Madre di Dio 6.

Segretari

Bellia cav. chim. Edoardo, v. S. Francesco da Paola 36.
Tommasina cav. ing. prof. Cesare, via Pastrengo 18.

Consiglieri effettivi

Campredon d'Albaretto conte cav. uff. Emanuele, v. S. Secondo 19.
Pulciano nob. comm. ing. Melchiorre, via Carlo Alberto 18.
Mulassano cav. Amilc., v. Bogino 13.
Granero cav. Giov., v. Ospedale 11.
Bertola cav. Carlo, v. Piave 14.

[illegible]elmi cav. Guglielmo, c. Vittorio [illegible]m. II. 82.
[illegible]r. uff. ing. Cesare, deputato, corso Vittorio Eman. II. 44.
[illegible]nob. cav. ing. Risbaldo, v. Mentana 9.
[illegible] Carlo, v. Alpignano 11.
[illegible] comm. ing. Alfredo, c. Valentino 40.

Consiglieri supplenti

[illegible]motti dott. cav. Federico (Asti).
[illegible] cav. prof. Piero, v. Gioberti 86.
[illegible] cav. chim. Domenico, c. Vittorio Emanuele II. 73.
[illegible]le cav. Leone, c. Vittorio Emanuele II. 58.

Revisori

[illegible]aldo comm. dott. Gius., c. Presidente Wilson 4 *bis*.
Nuvoli conte cav. uff. Luigi, v. Marna.
[illegible]sta Gio., v. Guastalla 14.

Revisori supplenti

[illegible]ateri di Genola conte comm. Annibale, v. Passalacqua 12.
[illegible]vinale Napoleone, v. S. Dalmazzo 3.

Lega Fondiaria Rurale fra Comuni e Proprietari della Provincia di Torino

Via S. Dalmazzo 16, ☎ 89-36
Sede del Comizio Agrario di Torino.

Costituitasi nel 1908 tra Comuni e proprietari [illegible] della Provincia di Torino. Ha propugnato [illegible]stituzione ai nostri proprietari fondiari degli [illegible] d'imposta già in parte versati, la revisione [illegible] catastali e tutte le questioni attinenti [illegible]rietà fondiaria. Novera tra i suoi Soci 50 [illegible] Comuni e oltre 200 proprietari.

Presidente

[illegible]si S. E. ing. gr. uff. Cesare, deputato al Parlamento, c. Vitt. Em. II. 44.

Vice-presidente

[illegible]atis cav. avv. Gius., cons. provinciale Carmagnola).

Membri

[illegible]uery cav. uff. avv. Gius., cons. provinciale Villafranca Piemonte.
[illegible] Di Quarti nob. Guido, v. Mercantini 5.
[illegible]oli Di Monastero conte Augusto, v. S. Carlo 11.
Mazzucchelli ing. Vincenzo, v. Legnano 45 (Emissionario).
[illegible]arra di Lavriano nobile Roberto, via Magenta 41.
[illegible]rato cav. uff. avv. Carlo, v. Montebello 4.
[illegible]ano nob. comm. ing. Melchiorre, via Carlo Alberto 18.
[illegible]ati avv. cav. uff. Enrico, *segr.*, via Corte d'Appello 7.
N. N.

Associazione Generale del Commercio di Importazione

nel Porto di Savona.

Presidente

Ghiron Pacifico, corso Vittorio Emanuele II. 103.

Vice-presidente

Carron cav. Luigi, v. Nizza 3.

Consiglieri

Alberti Paolo (Milano).
Boagno cav. Vincenzo (Savona).
Fassio ing. Gionata (Savona).
Perinetti cav. Emanuele, v. Saluzzo 9.
Valli Luigi, v. Nizza 117.

Revisori

Vialardi di Villanova nob. Carlo, via Filangeri 4.
Ghio Alfredo, v. Campana 2.

Segretario

Moretta Enrico, v. Superga 26.

Ente Autonomo Portuale Torino-Savona

Costituito con D. L. 27 ottobre 1918, N. 1617, per la costruzione e l'esercizio delle opere del porto di Savona-Letimbro.

Sede presso il Municipio di Torino.

Consiglio di Amministrazione

Presidente

Frola conte senatore avv. Secondo, *Sindaco di Torino.*

Vice-presidente

Becchi comm. ing. Flaminio, *Sindaco di Savona.*

Consiglieri

Acquarone cav. uff. Arturo, *Assessore del Comune di Savona.*
Becchi cav. Gius., *Presidente della Camera di commercio di Savona.*
Depanis comm. avv. Gius., *Assessore del Comune di Torino.*
Inglese grand'uff. ing. Ignazio, *Pres. di sez. del Consiglio Superiore dei Lavori Pubblici*, Roma.
Isacco comm. avv. Carlo, *Dirett. gener. Ministero dei Lav. Pubb.*, Roma.
Mancioli comm. dott. Gino, *Capo divis. Ministero del Tesoro*, Roma.
Rossi conte sen. Teofilo, *Consigliere della Cam. di Comm. di Torino.*
Treves comm. avv. Carlo, *Capo divisione Ministero dei Trasporti*, Roma.

Segretario del Consiglio

Fubini cav. avv. Alessandro.

Segretario generale

Gargiulo cav. uff. avv. Domenico.

Associaz. Piemontese fra gli Industriali in Trasporti

Gall. Nazionale, scala *B* ammezzati

Presidente

Girard cav. Carlo, v. Roma 20-22.

Vice-presidente

Barnabè Giulio, v. Cesare Battisti 7.

Consiglieri

Belingardi Giov., v. Fabro 7.
Baldacci Carlo, v. Nizza 30.
Pescarini Silvio, c. S. Martino 1.
Sicco Pietro, c. Vinzaglio 3.
Scotto Aurelio, v. Cibrario 36*bis*.

Segretario

Fulcheri Gius., gall. Nazion. scala *B*.

Associazione fra i Proprietari Esercenti le Arti Grafiche

Gruppo I della Lega Industriale

Sede presso la *Lega Industriale*

Via Monte di Pietà 26, ☎ 11-69.

Fondata nell'ottobre 1902, e nel novembre 1907 unitasi alla Lega Industriale formando il Gruppo I. L'Associazione si propone, oltre ai fini comuni alla Lega, più specialmente di tutelare gli interessi giuridico economico-sociali, sia di fronte alle leggi vigenti che a quelle che potessero essere promulgate, esaminare le tariffe doganali e daziarie, presentando alla locale Camera di Commercio apposite relazioni onde siano diminuiti i danni che potessero derivare all'industria del libro; stabilire Commissioni che esaminano i prezzi degli appalti, dare spiegazioni sul costo reale dei lavori, delle materie occorrenti e delle avarie relative.

Consiglio Direttivo pel 1919.

Presidente

Pomba gr. uff. ing. G. L. (1917-19), via S. Quintino 43, ☎ 3-19.

Vice-presidenti

Vigliardi-Paravia, ✱, comm. Giuseppe (1917-19), v. Meucci 2, ☎ 1-42.
Viarengo cav. uff. avv. Mario Giuseppe 1917-19), p. Solferino 20, ☎ 24-44.

Segretario

Bona Giulio Vincenzo (1918-20), v. Ospedale 3, ☎ 6-72.

Consiglieri

Alberti Teppa ing. Pier Luigi (1918-20), v. del Carmine 29, ☎ 18-50.
Amelotti Giovanni (1917-19), p. Vittorio Eman. I, 20, ☎ 6-48.
Carpignano Giuseppe (1917-19), v. Santa Chiara 44, ☎ 81-22.
Celanza Emanuele (1917-19), via Garibaldi 33, ☎ 34-54.

Cassiere

Wolf Aldo (1917-1919), via Alfieri 5, ☎ 7-14.

Associazione Libraria Torinese

Ha per scopo, la tutela degli interessi professionali locali.

È federata all'Associazione Tipografica Libraria Italiana.

Comitato direttivo

Almerito Lorenzo, v. Garibaldi 53.
Lattes cav. Simone, v. Garibaldi 3.
Vigliardi-Paravia comm. Innocenzo, v. Garibaldi 23.

Tesoriere

Bocca cav. Gio., v. Corte d'Appello 14.

Consulente legale

Cottino avv. prof. Valerio Adolfo, via Sebastiano Valfrè 16.

Per corrispondenza

Lattes cav. S., v. Garibaldi 3. ☎ 15-94

Associaz. Commercianti in carta ed affini

Via Corte d'Appello 14

Scopo: La difesa morale e materiale di ogni singola classe.

Presidente onorario

Brenta cav. Andrea, v. Cavour 12.

Presidente effettivo

Bocca cav. Gio., v. Corte d'Appello 14.

Vice-presidente

Tuninetti Carlo (ditta Ossola) v. Mercanti 16.

Consiglieri

Atassa Ernesto, v. Po 20.
Zanaboni Attilio, c. Vitt. Eman. II, 41.
Matti Enrico, *segretario*, v. Cernaia 28.

Unione Cooperativa Cartolai-Librai del Piemonte

Sede in Torino

Società Anonima a capitale illimitato

Recapito provvisorio: Via Cittadella 16.

Società di consumo per azioni, costituita il 12 maggio 1918.

Presidente

Avalle Luigi, v. Madama Cristina 37.

Direttore

Almerito Lorenzo, v. Garibaldi 53.

Consiglieri

Savio Angelo, v. S. Quintino 6 *bis*.
Pastore Carlo, v. Frejus 87.
Zanaboni Attilio, c. Vitt. Em. II, 41.
Borsetti Giovenale, v. S. Secondo 29.
Giacobi Gio., v. Saluzzo 25.

Segretario

Ghio Mario, c. Vitt. Em. II, 86.

Tesoriere

Banchi Annibale, v. Saluzzo 27.

Sindaci

Massaia Luigi, c. Quintino Sella 16.
Gallina Gio., v. S. Secondo 13.
Maineri Enrico, v. Barolo 12.

Associazione Nazionale Editori-Grossisti-Fabbricanti Cartoline illustrate

Corso Regina Margherita 2

☎ 7-64.

La Associazione è stata fondata in Torino il settembre 1914 ed ha per scopo essenziale di tutelare gli interessi di tutta la classe che si dedica alle edizioni, al commercio all'ingrosso ed all'industria della cartolina illustrata in Italia e Colonie.

Presidente onorario

Da Como avv. comm. on. Ugo (Roma).

Presidente

Arduin rag. cav. Lodovico, c. Reg. Margherita 2.

Vice-presidenti

Lamborsano Gaetano, v. S. Domenico 5.
Giusti Paolo (Firenze).

Tesoriere

Bassanesi Arnaldo v. Venti Sett. 17.

Segretario

N. N.

Consiglieri

Cagliari Gius., v. Pio Quinto 18.
Compassi Angelo, v. Marochetti 43.
Chierichetti Carlo (Milano).
D'Amore Ernesto (Milano).
Nova Mauro (Milano).
Pandini Alessandro (Brescia).
Rota Ettore, v. Ormea 3.

Revisori dei conti

Attilio Scrocchi (Milano).
Pini C. A. (Bologna).

Rappresentanti ufficiali

Attilio Scrocchi (Milano).
Magnaini Ugo (Firenze).
Cali Francesco (Genova).
Trabspetti Domenico (Napoli).
Cortoni Giuseppe (Piacenza).
Bastaroni Achille (Roma).
Pandini A. Brescia).
Pini C. A. (Bologna).
Bassini A. (Bergamo).

Consulente legale

Zini avv. cav. uff. Lamberto, v. Alfieri 24.

Società Italiana degli Autori

Sede Centrale: Milano

Agenzia centrale del Piemonte e della Liguria occid.

Torino, Corso Dante 44, ☎ 34-35.

Agente centrale

Lavini comm. avv. Gius., c. Dante 44.

Sub-agente

Lavini Amedeo, c. Dante 44.

Unione Italiana Cinematografisti

Corso Stupinigi 75.

Presidente

Pasquali rag. cav. uff. Ernesto, c. Stupinigi 75.

Vice-presidenti

Corinaldi comm. Cesare.
Trevisan cav. Giuseppe (Milano).

Cassiere

Colombo Ettore (Torino).

Consiglieri

Airoldi di Robbiate bar. Paolo, delegato della Società *Milano Film* di Milano.
Corti cav. uff. Guido (Milano).
Ferrari Mario (Milano).
De Giglio Alfonso, via Principe Tommaso 4.
Tamagno Ugo (Torino).
Cazzulino Domenico, v. Roma 25.
Mercenaro (Vercelli).
Petrini cav. Edmondo, v. S. Anselmo 1.

Federazione Orafa Piemontese

Via Monte di Pietà 26, ☎ 11-69.

Presidente

Castaudi Emanuele, v. Ospedale 5.

Consiglieri

Valobra Vittorio, v. Roma 18.
Bachi Israele, v. Roma 5
Frascaroli Flavio, v. Garibaldi 2.
Clava Eman., p. Madonna degli Angeli 2.
Serra Gius., c. Ponte Mosca 17.
Maccario Giac., p. Basilica v. Milano.
Mutti Cesare, v. S. Teresa 12.

Segretario

Brugia dott. Arturo, v. Lanfranchi 11.

Federazione Industriale Edilizia

del Piemonte.

Sede e direz.: v. Bertola 45 e v. Manzoni 10

☎ 9-47.

Fondata nell'anno 1910, ha lo scopo di tutelare e difendere gli interessi generali dell'industria edilizia, promovendo il miglioramento delle condizioni morali ed economiche.

Presidente

Bellia ing. comm. Giuseppe, v. Principi d'Acaja 8.

Vice-presidente

Stella cav. Aurelio, v. Magenta 49.

Consiglieri

Camia geom. Gius., v. Cassini 36.
Castano Federico, v. S. Chiara 60.

Filippa Riccardo, v. Guastalla 1 *bis*.
Gandolla Luigi, v. Marco Polo 32.
Macciotta geom. Baldass., v. Massena 92.
Quadri prof. Pietro, c. Siccardi 86.

Cassiere

Billotti Gaspare, v. Piffetti 16.

Segretario

Sereno prof. Luigi, v. Garibaldi 6.

Collegio dei Costruttori e degli Imprenditori di opere pubbliche e private

del Piemonte.

Sede e direz.: v. Bertola 45 e v. Manzoni 10.

☎ 9-47

Fondato nell'anno 1906 collo scopo di promuovere il progresso dell'arte edilizia e di provvedere alla tutela degli interessi professionali dei capi-mastri, costruttori ed imprenditori.

Presidente.

Bellia ing. comm. Giuseppe, v. Principi d'Acaja 8.

Consiglieri

Destefanis ing. cav. Giuseppe, c. Regina Margherita 78.
Boggio Giov. v. Vassalli Eandi 17.
Camia geom. Giuseppe, v. Cassini 36.
Castellano geom. Giovanni, c. Oporto 57.
Florio cav. Quinto, v. Napione 49.
Giay ing. Emilio, v. Goito 8.
Filippa Riccardo, v. Guastalla 1 *bis*.
Grometto cav. Isidoro, v Cibrario 28.
Macciotta geom. Baldassarre, v. Massena 92.
Rey cav. Giov., v. Genova 27.
Tagna geom. Gius., v. Perrone 8.
Visetti cav. geom. Luigi, v. Cibrario 27.

Revisori dei conti

Corlando geom. Quintino, corso Principe Oddone 38.
Gandolla Luigi, v. Marco Polo 32.
Rossi geom. Domenico, v. Monferrato 13.

Collegio Decoratori

Via Bertola 45 – Via Manzoni 10.

Presidente

Borione Ferdinando, v. Bellezia 5.

Vice-presidente

Pugno Giovanni.

Segretario

Sereno prof. Ottavio, v. Cibrario 17.

Consiglieri

Coda Bonifaccio, v. Bellezia 8.
Grisoglio Carlo, v. Belvedere 26.
Tommasina Vittorio, v. Princ. Amedeo 37.

Cassiere

Bocca Giuseppe, v. Mercanti 17.

Collegio dei Capi-Mastri Scalpellini di Torino.

presso l'Assoc. Gen. fra Ind. e Comm. Gall. Nazionale, ingr. *Do F.*

Fondato il 12 febbraio 1909, ha lo scopo di difendere e di promuovere i diritti e gli interessi della classe dei capimastri scalpellini e negozianti in pietre nei rapporti coi clienti e cogli operai.

Presidente

Stella cav. Aurelio, v. Magenta 49.

Vice-presidente

Basso Paolo, v. Bruino 30.

Segretario-economo

Caverzasi Giov., v. Colli 16.

Consiglieri

Balzola Giov., v. Reggio 24.
Travaglini Gius., c. Palermo 124.
Primo Guglielmo, v. Vigone 6.
Padrini Gio., v. Aurelio Saffi 4.

Commissione di vigilanza.

Daghero fratelli fu Celestino, via Carlo Vidua 26.
Piola Pietro, v. D. Bosco 27.
Guglielminotti Trivel Giov., strada di Lanzo 164.

Società Assistenti Edili ed Arti affini di Torino

(fondata nel 1906).

Sede: Piazza Palazzo di Città 6.

La Società ha per scopo principale l'elevamento intellettuale e professionale dei soci e degli addetti all'arte edilizia. Ha istituito all'uopo una Scuola Professionale di Costruzioni che da quattro anni svolge un programma razionalmente professionale apprezzato da quanti l'ebbero a conoscenza e ha promossa la pubblicazione di un periodico di coltura professionale: l'*« Arte edilizia »*. Essa inoltre assiste i suoi soci in caso di malattia o d'invalidità. Provvede a facilitare l'impiego di essi e degli assistenti mediante un ufficio di collocamento e li assiste nelle controversie professionali. Funziona un servizio medico regolare per i soci residenti in Torino. Di esso possono fruire anche famiglie estranee alla Società contro pagamento di una tassa annua di L. 5.

Possono far parte della Società tutti gli assistenti addetti alle Arti edilizie.

Presidente

Durando Carlo, v. Gio. Bertini 5.

Vice-presidente

Barbera Gius., v. S. Domenico 23.

Segretario

Dalerci Leopoldo, v. Saorgio 71.

Cassiere

Bianco Bartol., v. Principi d'Acaja 51.

Associazione Generale fra Proprietari di Case e Terreni in Torino

Via Carlo Alberto 40, ☎ 43-62.

Ha lo scopo di tutelare gl'interessi della proprietà immobiliare e promuoverne ogni legale miglioramento.

Presidente

Campana di Brichanteau march. Carlo, cr. croce ✱ e ☎, deputato al Parlam., v. S. Teresa 10.

Vice-presidente

[illegible] prof. dott. grand'uff. Ignazio, v. Re Umberto 45.

Segretario

Abbati avv. cav. uff. Enrico, v. Corte d'Appello 7.

Tesoriere

Stella Previde cav. avv. Camillo, p. Vittorio Eman. I, 9.

Economo

Bon ing. cav. Giuseppe, v. Fabro 3.

Consiglieri

Barbavara di Gravellona conte Gius. Cesare, v. S. Giulia 67.
Barrera comm. avv. Pio, v. S. Tommaso 1.
Benazzo ing. cav. Gio. Batt., v. Assarotti 9.
Bertelà ing. Silvio, v. Silvio Pellico 16.
Bon ing. cav. Gius., v. Fabro 3.
De Albertis colonn. comm. Mario-Giac., v. Passalacqua 12.
Francesetti di Hautecour e di Malgrà conte comm. Manfredo, p. Vitt. Eman. I, 24.
Gay ing. cav. Corrado, c. Firenze 21.
Gay di Quarti nob. avv. Guido, v. Luigi Mercantini 5.
Giovine prof. rag. Angelo, v Venti Sett. 54.
Gromis di Trana avv. nob. cav. Luigi, via Pastrengo 25.
Marchetti di Muriaglio cav. Alberto, via Bogino 18.
Momo ing. Gius., v. Lamarmora 55.
Olivetti avv. comm. Gino, v. Assarotti 11.
Panié avv. comm. Felice, v. Consolata 1.
Pastore avv. Cesare, v. Silvio Pellico 5.
Pia avv. comm. Secondo, v. Principe Amedeo 25.
Prato-Previde avv. Camillo Cesare, piazza Vitt. Eman. I, 9.
Raby cav. avv. Luigi, v. Andrea Provana 3.
Rocca avv. Marcellino, v. Venti Sett. 11.
Rey cav. uff. Gio., cons. com., v. Genova 27.
Rippa avv. cav. uff. Bernardo, v. San-Dalmazzo 15.
Rocca ing. comm. Alfredo, c. Valentino 40.
Segre avv. prof. Gino, v. Bonafous 8.

Revisori dei conti

Boriecco avv. not. Giulio, v. Stampatori 11.
Carron Ceva nob. cav. Augusto, v. Carlo Alberto 16.
Doglioni ing. Pier Maria, c. Palestro 10.

Segretario-contabile

Rinetti cav. Pompeo, v. Juvara 18.

Associaz. fra Proprietari di Case Terreni ed Esercizi

istituita in Torino nella regione Mad. di Campagna

Via Sospello 19

presso il Circolo Madonna di Campagna.

Quest'associazione ha per scopo di tutelare gli interessi della proprietà immobiliare e di promuovere ogni legale miglioramento di questa regione e di quelle limitrofe.

Presidente

Tavella avv. Ugo Marcello, via Corte d'Appello 11.

Vice-presidenti

Bassino Savino, v. Niccolò Barberis 6.
Facchini ing. Gio., p. Statuto 15.

Segretario

Pecchio prof. Stefano, v. Brusà 12, int. 9.

Economo Tesoriere

Oberto Stefano, v. Lanzo 184.

Consiglieri

Audisio Luigi.
Bertinetti Antonio, v. Borgaro 86.
Bocca cav. Guglielmo, v. Cernaia 29.
Bressa Enrico.
Brunero Celestino, v. Foligno 18.
Perino Domenico, str. di Lanzo 274.
Perino geom. Francesco (Venaria Reale).
Vinelli geom. Franc., str. di Lanzo 287.

Revisori dei conti

Aimone Raimondo, str. Borgaro 67.
Mare Vittorio, v. Venaria 15.
Maury Olderico, v. del Carmine 4.

Associazione fra Proprietari di case e terreno dell'ex-barriera di Lanzo

Via Lanzo 133.

Presidente

Bosio Giacomo, v. Lanzo 133.

Vice-presidenti

Dalerci Leopoldo, v. Saorgio 71.
De Ambrogio Giovanni, v. Pont 6.

Segretario

Mori Augusto, v. Lanzo 135.

Cassiere

Molinari Enrico, v. Vibò 39.

Consiglieri

Actis Gio Batt., v. Montesoglio 8.
Cauda Giuseppe, v. Mondrone 16.
Dalerci Leopoldo, predetto.
De Ambrogio Giovanni, predetto.
Gratarola Luigi, v. Pont 8.
Molinari Enrico, predetto.
Pavia cav. Luigi, v. Lanzo 118.
Rovej Giacomo, v. Lanzo 119.

Revisori dei conti

Guglielmotto Gio. Batt., v. Maria Vitt. 9.
Salvetti Vincenzo.

Associazione fra inquilini

Via Cavour 11

L'associazione si propone in particolare:

a) di esercitare con tutti i mezzi legittimi un'azione moderatrice sulle pigioni e di raggiungere una più equa legislazione civile sul contratto di affitto.

b) di promuovere l'adozione di uno schema di scrittura di locazione, nella quale domini il rispetto ai reciproci diritti e doveri delle parti contraenti;

c) di promuovere dalle competenti autorità un Regolamento delle case conforme alle buone norme di pulizia, igiene, tranquillità e sicurezza;

d) di propugnare la istituzione di Commissioni Arbitrali con rappresentanze di proprietari ed inquilini per la risoluzione delle controversie fra di essi:

e) a richiesta dei soci, di assisterli quando siano lesi nei loro diritti, occorrendo anche con l'opera di consulenza di legali o tecnici specialmente esperti in materia e di provata probità;

f) di pubblicare un accurato periodico dell'Associazione con un Bollettino degli alloggi da affittare;

g) di studiare e risolvere caso per caso i quesiti che i Soci nell'interesse proprio o nell'interesse generale proponessero.

La quota annuale di ogni socio è di L. 2 da pagarsi entro il mese di gennaio.

Presidente

Lommasina ing. prof. cav. Cesare, via Pastrengo 18.

Vice presidente

Trinchieri avv. Enrico, v. Piffetti 16.

Consiglieri

Baggiavv. cav. Annibale, v. Lamarmora 30.
Benedettelli cav. Silio, p. Statuto 9.
Pozzo senat. avv. Marco, v. Consolata 1.
Sertorio avv. prof. Luigi, via Amedeo Avogadro 24.
Brunelli Vittorio, v. Sacchi 18.
Perrero Giuseppe, c. Reg. Margh. 81.

Segretario-Cassiere

Martinengo Vasco, v. S. Secondo 15.

Revisori dei conti

Ansaldi cav. Filippo, v. Marco Polo 23.
Chapperon avv. Gabriele, corso Regina Margherita 76.
Impallomeni cav. Gregorio, v. Madama Cristina 49.

Associazione Conduttori di Fondi del Piemonte

Via Siccardi 1, piano 1°

61-22.

Ha per iscopo la tutela dei legittimi interessi e dei diritti di coloro che esercitano direttamente l'agricoltura.

Presidente

Casalegno cav. avv. Edoardo, Cascina Cassagna (Druent).

Vice-presidente

Barberis Emilio, Abbadia di Stura.

Consiglieri

Actis Gius., cascina Druetto (R. Parco).
Bardo Lorenzo, v. Sallarona 250.
Brancot geom. Domenico (Leyni).
Canuto Giorgio, c. Princ. Oddone 63.
Claretta avv. bar Amed., v. della Rocca 11.
Dentis Carlo, str. Pellerina 320.
Dentis Battista (Pozzo Strada).
Mosso Luigi, (Mad. di Campagna).
Peyrani Costantino, Barocchio (Gerbido).
Pevrani Maur., casc. Torrione (Gerbido).
Petrinetto Giacomo, villa Lascaris, S. Martino Superiore 254.
Prinetto Teresio, Tetti Varrò.
Quaglino Francesco, str. della Rivera 120 (Cascina Isola Bella).
Rubiola Cesare, v. Consolata 15.
Venere Gius., casc. Nuova (Mirafiori).

Revisori dei conti

Gallesio Giovenale, casc. Palazzotto (Borgo Vittoria).
Gedda cav. uff. Ettore, c. Francia 38.
Grandi Francesco, cascina Duc (Gerbido).

Segretario e cassiere

Bosco geom. rag. Vincenzo, v. Siccardi 1.

Assoc. fra Utenti Caldaie a vapore del Piemonte.

Ispezione degli apparecchi a vapore
Verifica impianti elettrici.

Sede centrale in **Torino**, v. Ospedale 11

13-04.

Presidente

Laclaire comm. Gio. Paolo, c. Casa e 61.

Vice-presidente

Fasano comm. Francesco (Chieri).

Consigliere-relatore

Vigitello ing. Luigi (Moncalieri).

Consiglieri

Amprino cav. P. (Pancalieri. Pinerolo).
Arscone Gregorio, v. Ormea 46.
Ferrari cav. Achille, v. Lanzo 7.
Fornaca cav. ing. Guido, v. Giannone 7.
Rognone cav. uff. Carlo, v. Po 34.
Longoni Amatore, v. Massena 4.

Revisori dei conti

Camandona Gabr., v. Vitt. Amedeo II. 18.
Miglietti cav. Guido, v. Ormea 52.

Direttore

Décugis comm. ing. Lorenzo, c. Presidente Wilson 1.

Vice-direttore

N. N.

Periti

Ghibaudi ing. Gius., v. Pio Quinto 17.
Santarelli ing. Pietro, v. Mad. Cristina 8.
Piperno ing. Guglielmo, v. Madama Cristina 74.

Periti delle succursali

Quaglia cav. ing. Carlo (Cuneo).
Tarella ing. Alberto (Novara).

Associazione Italiana fra Industriali e Commercianti in Pelliccerie

Sede centrale: Milano.

Sezione di Torino

Via Monte di Pietà 26 11-69.

Presidente di sezione

Bernard Domenico, v. Genova 11.

Consiglieri

Massa Ernesto, v. Roma 20.
Righini cav. Luigi, v. Roma 2.

Cassiere

Castagnagna Giacinto, v. Garibaldi 4.

Segretario

Lucenti Vitaliano, v. Po 38.

Revisori

Castelli Carlo, v. Genova 18.
Nobili Bernardino, p. Carlo Felice 10.

Unione proprietari sartorie

Sede provvisoria: piazza Castello 23.

Scopo: Consolidare lo spirito di colleganza e solidarietà fra i soci, tutelare gli interessi collettivi e singoli, rappresentare la categoria nei rapporti delle maestranze e dei terzi, promuovere il progresso tecnico dell'industria.

Presidente

Revere Giovanni, p. Castello 23.

Vice-presidente

Cavallo Pietro, v. Pietro Micca 4.

Segretario

Barabeno cav. Zaverio, v. Meucci 1.

Consiglieri

Gobbi Angelo
Marchesi Alberto, v. S. Teresa 1.
Musilli Armando, v. Venti Sett. 3.
Peppino Giuseppe, v. Pietro Micca 15.
Resmo Giuseppe, v. Po 39.

Unione Generale Italiana fra Commercianti Armi ed affini

Via Madama Cristina 5, 16-96.

Presidente onorario

Cane comm. avv. Felice, v. Consolata 1.

Presidente

Sismondi cav. Vitt., v. Mad. Cristina 7.

Vice-presidenti

Boero L., v. Lagrange rimp. al 25.
Pisa Virgilio (Firenze).

Consiglieri

Rossi V. (Firenze).
Cattino A. (Bologna).
Casnici Guido (Verona).
Dupont M. (Milano).
Giletti F.
Natale M. (Napoli).
Raineri G. (Palermo)
Veritier A. Ditta (Cagliari).

Segretario

Tamagno E., v. Vanchiglia 36 *bis*.

Cassiere

Boero L., v. Lagrange rimp. al 25.

Revisori dei conti

Marco Leone, c. S. Martino 1.
Oggero Poliardo, p. Paleocapa 2.

Unione Gen. Esercenti e affini

(in liquidazione)

Via Carlo Alberto 43.

Liquidatore

Martinotti cav. Aless., v. Lagrange 42.

Associazione Piemontese Esercenti

Via Consolata 1.

Società anonima cooperativa a capitale illimitato, costituita con atto 1° settembre 1913, rogito Baldioli. Ha per iscopo l'acquisto collettivo e la distribuzione ai proprii soci delle merci necessarie al loro commercio.

Consiglio d'Amministrazione

Presidente

Costa Gio., v. Guastalla 14.

Vice-presidente

Borroni Clemente, v. Roma 43.

Consiglieri

Bellei Giacomo (Moncalieri).
Ferrero Giuseppe, c. Duca di Genova acc. al 3.
Grassino Ernesto, v. del Carmine 12.
Modesti Giuseppe, c. Princ. Oddone 44.
Vaj Carlo, c. Reg. Margherita 90 *bis*.

Sindaci

Ghiglione rag. B. Camillo, v. Donati 27.
Zunino prof. rag. Lorenzo, v. Consolata 11.
Zurra avv. Gius., v. Corte d'Appello 11.

Direttore

a Rosa rag. Alberto, v. Mad. Cristina 96.

Unione Concessionari Automobili Pubblici

Via Maria Vittoria 25.

Presidente

Boyer Ernesto, c. Quintino Sella 1.

Vice-presidente

Bordino Giuseppe, v. Tiepolo 10.

Consiglieri

Giura Luigi, v. Coazze 21.
Minni Giovanni, v. Mad. Cristina 115.

Pessana Modesto, v. Juvara 23.
Saroglia Tommaso, v. Princ. d'Acaja 31.
Tosto Matteo, v. Tarino 7.

Cassiere

Avanzino Camillo, v. Saluzzo 20.

Revisori dei conti

Aversa Liborio, p. Madama Cristina 7.
Cassanello Annibale, v. Vignale 11.

Associaz. Piemontese fra gli industriali in Trasporti

Gall. Nazionale, scala *B* ammezzati

Presidente

Girard cav. Carlo, v. Roma 20-22.

Vice-presidente

N. N.

Consiglieri

Belingardi Giov., v. Fabro 7.
Bernabè Giulio, v. Cesare Battisti 7.
Pescarini Silvio, c. S. Martino 1.
Spesso Stefano, c. Palestro 8 *bis*.
Scotto Aurelio, v. Cibrario 36 *bis*.

Segretario

Fulcheri Gius., gall. Nazion. scala *B*.

Società Italiana degli Albergatori.

Sezione Piemontese

Sede in Torino: piazza Castello 19.

La Sede Centrale della Società Italiana degli Albergatori a Roma in via Nicolò da Tolentino 30, ed è eretta in Ente Morale con R. Decreto 7 maggio 1903, legalmente costituita il 4 giugno 1899.

Presidente

Borgo Giovanni, proprietario del Grand Hôtel d'Europe, p. Castello.

Vice-presidente

Chabloz cav. uff. avv. Cesare, ✱, consigliere prov., proprietario Grand Hôtel Royal di Courmayeur.

Consigliere delegato rappresentante la Sezione Piemontese al Consiglio Generale in Roma

Guercio cav. Luigi, propr. Grand Hôtel Ville et Bologne, c. Vitt. Eman. 60.

Direttore

Azario Giulio, comproprietario Grand Hôtel Fiorina, v. Pietro Micca 21.

Tesoriere

Ramondetti Natale, proprietario Palace Hôtel Turin, v. Sacchi 8-10.

Segretario generale

Comini Gaetano, proprietario Grand Hôtel Central e Continental, v. Ces. Battisti 2.

Segretario

N. N.

Associaz. Borgo San Salvario

Via Madama Cristina 18

Sorta dall'amichevole fusione delle Società **Valleria Rusticana** ed **Unione di San Salvario**, ha per scopo di tutelare gli interessi degli associati della Regione, dare maggior sviluppo all'Industria ed al Commercio, stabilire rapporti di reciprocità colle Società consorelle ed affini, mantenere con tutti i soci rapporti utili ed amichevoli, prendere attiva parte alle elezioni politiche, amministrative, commerciali e dei probiviri, attenendosi al carattere liberale dell'Associazione, promuovere trattenimenti e manifestazioni pubbliche che possano essere utili al commercio ed alla beneficenza pubblica e di incremento alla Società ed al Borgo S. Salvario.

Presidente

Rocca comm. ing. Alfredo, c. Valentino 40.

Vice-presidenti

Gambetta cav. ing. Pietro, piazza Madama Cristina 1.
Mure cav. Benedetto, v. Belfiore 23.

Consiglieri

Antoniazzi comm. E. L., c. Vitt. Emanuele II, 73.
Bistolfi Carlo, v. Canova 12.
Calcagno avv. Giorgio, v. Madama Cristina 11.
Carra ing. G. B., v. Mad. Cristina 33.
Casalegno Vincenzo, v. Baretti 12.
Morina cav. rag. Nino G., v. Gioberti 4.
Oriani Giuseppe, impresario, v. Burdin 26.
Paglialico Romeo, v. Mad. Cristina 45.
Pescarolo Arturo, v. Galliari 27.
Sesia Alessandro, v. Mad. Cristina 12.
Sesia Carlo, v. Valperga Caluso 18.
Valabrega cav. Vitt., v. Princ. Amedeo 13.
Vanzetti cav. uff. Giacomo, v. Baretti 33.
Vellini rag. Giovanni, c. Dante 42.
Verrua Giacomo, v. Calvo 6.
Zambelli cav. Andrea Cesare, v. Madama Cristina 85.

Revisori dei conti

Follano Pietro, v. S. Franc. da Paola 29.
Vogliotti geom. Eugenio, via Principe Tommaso 39.

Unione Borgo Po

Via Chieri 19. ☎ 40-59

Scopo dell'Unione è la tutela di tutti gli interessi regionali, sotto qualsiasi forma essi si presentino.

Presidente onorario

Giordano on. avv. grand'uff. Luigi, Deputato al Parlamento.

Vice-presidente onorario

Bolla Carlo, via Bricca 23.

Presidente

Rapetti Giuseppe, v. Luigi Ornato 8.

Vice-presidenti

Rivoreda Francesco, v. Vittozzi 6 *bis*.

Cassiere

[illegible]go Paolo, v. Monferrato 4.

Segretario

[illegible] Michele, v. Pralungo 2.

Consiglieri

[illegible] Guido, v. Monferrato 20.
[illegible] Antonio, v. Superga 4 *bis*.
[illegible]ese Fedele, v. Monferrato 20.
[illegible]ario Attilio, v. Asti 6 *bis*.
[illegible]ni Giuseppe, v. Rosa Govone 5.
[illegible] avv. Giacomo, v. Gaudenzio Fermi 18.
[illegible] Carlo, v. Vanchiglia 1.
[illegible] Giuseppe, v. Rosa Govone 2.
[illegible]lay Giovanni, v. Rosa Govone 4.
[illegible]ntini Mario, v. Andorno 50.
[illegible]zola Lorenzo, p. Gran Madre di Dio 5.
[illegible]schelli Francesco, c. Belgio 3.
[illegible] Pietro, v. Asti 9.
[illegible] Luigi, v. Chieri 6.
[illegible]relli Stefano, v. Asti 9.

Revisori

[illegible]getta Sante, v. Ormea 149.
[illegible]etto Giacomo, v. Biamonti 2.
[illegible] Luigi, v. Chieri 6.

Circolo Costituzionale « Pro Barriera di Milano »

Via Malone 4.

Presidente

Marra Pietro, v. Malone 11.

Vice-presidente

[illegible] Andrea, v. Soana 29.

Segretario

Romero Natale, v. Bra 11.

Cassiere

Bertolone Giuseppe.

Consiglieri

Vergnano Cesare, c. Vercelli 46.
Travaglini Gius., c. Palermo 124.
Martinelli Bartolomeo, v. Leyni 35.

Revisori

Gamba Edgardo, c. Ponte Mosca 61.
Quinino Carlo.

Comitato Permanente Interessi Borgo Po

Sede: Via Villa della Regina 14.

Fondato nell'anno 1912. Ha per iscopo di proteggere gli interessi sia individuali che collettivi, sia nei rapporti morali che economici, sia diretti che indiretti sempre per il bene della regione, di fronte alle Autorità amministrative e politiche, in armonia col bene generale della città.

Presidente

Ottonenghi comm. Cesare, via Villa della Regina 14.

Vice-presidenti

Laclaire comm. Gio. Paolo, c. Casale 64.
Navone cav. uff. Enrico, v. Superga 10.

Segretario-Cassiere

Fea avv. Carlo Edoardo, v. Biamonti 7, *Ufficio Segreteria* v. Siccardi 2.

Consiglieri

Massobrio dott. Antonio, p. Gran Madre di Dio 1.
Filippini cav. uff. Luigi, magg. generale.
Capponi-Trenca avv. nob. Giuliano, strada di Casale 132.
Gariglio geom. cav. Francesco, v. Lanfranchi 24.
Giachetti comm. Vincenzo, ten. generale, v. Gaeta 18.
Capello avv. Luigi, v. S. Dalmazzo 7.
Pennazio prof. Augusto, pittore, v. Moncalvo 50.
Querqui rag. Dino, v. Bricca 26.
Chiossi Angelo, v. Castelnuovo 18.
Razzano Ernesto, v. Castelnuovo 10.

Revisori dei conti.

Golfi dott. prof. Giovanni Battista via Moncalvo 17.
Rosazza cav. Lodovico, v. Castelnuovo 11.

Comitato Permanente Pro Interessi Borgo San Paolo.

Corso Racconigi 111

Presidente

Berton Giacchetti Michele, corso Racconigi 111.

Vice presidente

Staglieno marchese Vittorio, via San Bernardino 29.

Segretario

Rovere Giovanni, v. Caraglio 109.

Cassiere

Falco Giuseppe, v. Monginevro 88.

Consiglieri

Cometto cav. Agostino, maggiore, v. Cumiana 44.
Palazzolo dott. Secondo, v. Monginevro 1.
Alba Carlo, v. Monginevro 13.
Raviola Giovanni, v. Costigliole 3.
Regge Pietro, v. Monginevro 40.

Circolo Vanchiglietta fra Propr., Industriali e Commerc.

Via Andorno 26.

Fondato nell'anno 1913 per tutelare gli interessi della regione omonima.

Soci onorari

Bona comm. avv. Adolfo, p. Consolata 5.
Laclaire comm. Paolo, c. Casale 64.

Presidente

Decaroli dott. notaio Goffredo, p. Statuto 1.

Vice-presidente
Chiorando avv. Alfr., c. Reg. Margherita 81

Segretario
Rocchietta geom. Pietro, v. Plana 11.

Cassiere
Genovese Giovanni, c. Belgio 43.

Revisori dei conti.
Voghiotti Giovanni, v. Cigliano 3*bis*.
Zopegni Paolo, v. Fontanesi 25

Consiglieri
Bertello Michele, v. Andorno 34.
Bianco Lorenzo, v. Cigliano 15.
Bignami Giuseppe, c. Vinzaglio 7.
Cervino Tommaso, v. Varallo 8.
Costa magg. Guido, v. Maria Vittoria 10.
Delsonno Leonardo, c. Belgio 45.
Fassiano Giuseppe, v. Cossila 12.
Paoletti Giovanni, v. Rimini 11.
Tasso Sebastiano, c. Antonelli 41

Comitato Regionale pro Interessi ex Barriera di Nizza

Sede: Via Nizza 253.

Presidente
Bosio Alfredo, v. Scrivia 4.

Vice-presidente
Basso Angelo, v. Nizza 279.

Segretario
Casartelli Ernesto, v. Millefonti 37.

Cassiere
Bertola Luigi, v. Nizza 253.

Membri
Borini comm. dott. Agostino, consigliere comunale, v. Nizza 74.
Mussi Oreste, v. Nizza 253
Gaia Federico, v. Andrea Doria 2.
Canuto Luigi, v. Nizza 241.
Scalenghe Lorenzo

Revisori di conti
Sicco Edoardo, v. Nizza 214
Valperga Carlo, v. Nizza 266.

Unione Esercenti di Cavoretto

Fondata nel 1912.

Sede: piazza di Cavoretto 2.

Ha per scopi la tutela degli interessi dei soci e della classe esercente, e il miglioramento della regione.

Presidente
Pangella Vitt., farmacista, p. Cavoretto 2.

Consiglieri
Gallea G. Battista, v. ai Ronchi 3.
Quaretta Giuseppe, v. ai Ronchi 10.
Rovei Giuseppe, *cassiere*, v. ai Ronchi 5.
Perino Angelo, v. da Cavoretto a Moncalieri 9.

Società Anonima Cooperativa fra Esercenti fuori cinta

per la riscossione della tassa di Dazio-consumo governativo, addizionale e comunale

Via Monte di Pietà 22. ☎ 9-39

Amministrazione Dazio Forese

Presidente
Casalegno Franc., str. Casale 308

Vice-presid
Goffi Gius., str. Val Salice 76.

Consiglieri
Alloero Gius., v. Val Salice 16.
Defilippi Antonio, Abbadia di Stura 329
Gaj Giuseppe, Abbadia di Stura 328
Gallea G. B., str. ai Ronchi 3.
Pentenero Gio. Gius., str. Bertolla 147
Gremo Giovanni, str. Vercelli 222
N. N.

Sindaci
Pangella Vittorio, p. Cavoretto 2.
Quaretta Giuseppe, v. ai Ronchi 10.
Romano G. B., str. Mirafiori 971.

Sindaci supplenti
N. N.
Audello Bartolomeo, str. Casale 308

Impiegati Dazio Forese

Direttore
Saletta dott. Zaverio, v. Vassalli Eand. 9

Impiegato
Petruzzellis Giuseppe, v. Passalacqua 14

Controllore
Debernardi Vincenzo, v. Cavour 11.

Commessi
Destefanis Giuseppe, v. Valprato 1.
Piemonte Tommaso, v. Bern. Galliari
Refieuna Giacomo, c. Vigevano 2

Associaz. Suburbana Torinese fra Esercenti Commerc. e Industriali

Sede: Via Corte d'Appello

☎ 8-71.

Scopo:

a) tutelare e difendere i diritti degli esercenti la propria classe, assicurando loro una valida ed efficace protezione;

b) curare le migliorie e gli interessi pubblici necessari allo sviluppo delle aziende dei soci;

c) ottenere ai soci tutti i vantaggi economici possibili, in qualsiasi ramo del commercio;

d) prendere attiva parte alle elezioni politiche, procurando di averne una giusta rappresentanza di classe;

e) indice riunioni parziali e generali per discutere le questioni relative agli interessi di classe e migliorie periferiche.

Consiglio Direttivo.

Presidente
Gallizio Antonio, c. Stupinigi 17

Vice-presidenti
Alloero Giuseppe, str. Valsalice 16
Basso Angelo, v. Nizza 279.

Cassiere
Graziano Giovanni, c. R. Parco 147.

Consiglieri
Altina Antonio, str. di Lanzo 219.
Avataneo Paolo, c. Ferruccio 34.
Bianco Giuseppe, v. Nizza 239.
Casalegno Antonio, v. Nizza 354.
Castellano Francesco, str Casale 308.
Cavaliere Filippo, str. di Francia 233.
Chiarle Francesco, v. Verolengo 9.
Cigliano Giovanni, c. Moncalieri 254.
Cravero Giuseppe, c. Casale 196.
Crivello Giuseppe, v. Nizza 136.
Cuneaz Giovanni, str. Pianezza 3.
Garda Celestino, c. R. Parco 145.
Gambino Filippo, v. Nizza 201.
Gay Giuseppe, vic. di Valsalice 76.
Genovese Pietro, c. Sebastopoli (case pop.).
Giordano Pietro, v. Lanzo 66.
Gallea G. Battista, v. ai Ronchi 3.
Gaj Gius., str. Abbadia di Stura 321
Grello Francesco, c. Vercelli 58.
Lanza Gio. Batt., v. Lamporo 9.
Lovera Battista, str. Casale 188.
Marocco Antonio, Mad. del Pilone.
Mezano Natale, v. Molinette 1.
Occhiena Vittorio, c. Antonelli 1.
Pentenero Gius., str. Bertolla 147.
Plassa Luigi, v. Brandizzo 21.
Quaretta Giuseppe, v. ai Ronchi 10.
Rossi Guido, c. Moncalieri 252.
Sassotto Giuseppe, c. Stupinigi 750.
Segmone Francesco, c. Vercelli 177.
Serandi Bernardo, c. Tassoni 57
Spassino Secondo, v. Vibò 43.
Tosetti Carlo, c. Vercelli 229.
Varisella Giuseppe, str. di Lanzo 255.
Vinelli geom. Franc., v. Lanzo 287.

Segretario
Castegno Vincenzo, v. Baretti 12.

Sindaci
Cauetto Giuseppe, c. Vercelli 234.
Craveri Francesco, c. Vercelli 209.
Defilippi Antonio, str. Abbadia Stura 329.

Consigli delle Sezioni.

SEZIONE 1ª
Borgata Nizza — Lingotto — ex-Barr. Stupinigi Mirafiori — ex-Barr. Orbassano.

Presidente
Basso Angelo, str. Nizza 279.

Vice-presidente
Crivello Giuseppe, str. Nizza 136.

Consiglieri
Mezano Natale, v. Molinette 1.
Varallo Michele, str. Stupinigi 984

SEZIONE 2ª
Borgata S. Paolo — Foro Boario — Borgata Cenisia Pozzo Strada.

Presidente
N. N.

Vice-presidente
Casalegno Antonio, c. Ponte Mosca 2.

Consiglieri
Lasagna Illuminato, c. Ferruccio 30*bis*.
Battaglio Evasio.

SEZIONE 3ª
Martinetto — Campidoglio — Tesoriera Lucento Borgata Ceronda

Presidente
Ferroglio Gio., str. Pianezza 3.

Vice-presidente
Carnino Francesco, v. Verolengo 9.

Consiglieri
Gay Carlo, v. Bessanese 1.
Bianco Carlo, str. di Lucento 39.

SEZIONE 4ª
ex-Barriera Lanzo — Madonna Campagna.

Presidente
Bona Domenico, str. Lanzo 231.

Vice-presidente
De Bernardi Oreste, str. Lanzo 108.

Consiglieri
Altina Antonio, str. Lanzo 249.
Squassino Secondo, v. Vibò 43.
Ponchia Domenico, str. Lanzo 260 (Madonna di Campagna).

SEZIONE 5ª
ex-Barriera Milano — Falchera — Maddalene Monte Bianco — Monte Rosa.

Presidente
Plassa Luigi, v. Brandizzo 21.

Vice-presidente
Riccomagno Giuseppe, c. Brescia 6.

Consiglieri
Offmann Luigi, v. Monte Rosa 1.
Travaglini Giuseppe, c. Palermo 124
Nicola Angelo, c. Vercelli 227.

SEZIONE 6ª
Regio Parco — Bertolla — Barca — Vanchiglietta.

Presidente
Occhiena Vittorio, c. Antonelli 1.

Vice-presidente
Garino Paolo, str. Bertolla 56.

Consiglieri
Gaj Giuseppe, Abbadia di Stura 328.
Pentenero Gio. Giuseppe, Bertolla 145.
Maggiora Pietro, R. Parco 149.

SEZIONE 7ª
ex-Barriera Casale — Madonna del Pilone — Sassi Reaglie — Ponte Trombetta

Presidente
Lovera Battista, str. di Chieri 389.

Vice-presidente
Sorasio Antonio, str. Casale 91.
Consiglieri
Casalegno Francesco, str. Casale 308.
Luino Giuseppe, str. Casale 194.
Mortara Vincenzo, corso Casale 81.

SEZIONE 8ª
Valsalice — S. Margherita — Strad. Moncalieri Pilonetto — Cavoretto.

Presidente
Rossi Guido, c Moncalieri 252.
Vice-presidente
Goffi Giuseppe, str. Valsalice 76
Consiglieri
Quaretta Giuseppe, v. ai Ronchi 10.
Pangella Vitt., p. Comunale 1 (Cavoretto).
Verino Edoardo, c. Moncalieri 210.

Federazione Suburbana Torinese
Via Corte d'Appello 7, ☎ 25-11.

Scopo di questa Federazione è quello di difendere, tutelare e disciplinare gli *interessi* morali, economici ed amministrativi dei sobborghi.

Presidente
Tavella avv. Ugo Marcello, v. Corte d'Appello 11.
Segretario
Mijno avv. Ulrico, v. Barbaroux 6.
Vice segretario
Rovere Gio., p. Castello 23.
Cassiere
Rusca cav. Gius., v. Montevecchio 21.
Consiglieri
Bocca cav. Guglielmo, v. Cernaia 29.
Borini comm. dott. Agostino, cons. com., v. Nizza 74.
Bosio cav. Giacomo, str. Lanzo 133.
Dagasso avv. Edoardo, v. Bertola 20.
De Caroli avv. not. Goffredo, p. Statuto 1.
Gallea Battista, str. ai Ronchi 3.
Plassa Luigi, v. Brandizzo 21.
Mussi cav. Egidio, cons. com., v. Pietro Micca 20.
Plevna Enrico, c. Peschiera 173.
Collegio Probviri
Ferria cav. ing. Gius., str. Alberoni 545.
Martini prof. dott. cav. Enrico, v. Milano 3.
Roccarino avv. Maurizio, c. Valdocco 19.
Staglieno march. Vitt., v. S. Bernardino 29.

Confederazione fra Esercenti
Via Maria Vittoria 27, p. 1°
☎ 42-02.

La Confederazione venne fondata in Torino il 7 agosto 1891, ed ha per scopo la tutela morale e materiale collettiva dei Soci promovendo ed aiutando le istituzioni, le opere e tutto quanto potrà concorrere allo sviluppo del commercio cittadino: prende parte alle elezioni politiche, amm[illegible] e commerciali curando l'iscrizione dei Soci nelle liste elettorali.

Presidente
Leone cav. Luigi, c. Vitt. Eman. 11 (Confett.).
Vice-presidenti
Viale Giacomo, v. Pietro Micca (Caffè Specchi).
Bricarelli Domenico, v. Porta Palatina 1.
Boccardi Giacomo, corso Regina Margherita 125 (Alb. Scudo di Milano).
Motto Carlo, v. Alpignano 11.
Consiglieri
Bosco Cesare, v. Morosini 21 (Birreria allo Stadium).
Faija Giov., v. Pal. di Città 9 (Birreria).
Granero cav. Giov., v. Ospedale 14.
Sappa Federico, c. Vercelli 80 (Caffè).
Gabri Battista, p. Solferino ang. v. Pietro Micca (Liquoreria)
Bono Antonio, Hôtel Pozzo, v. Bogino 5.
Brosio cav. uff. Edoardo, via Garibaldi ang. v. Genova 1 (Liquoreria).
Ascheri Sebastiano, Caffè Teatro Alfieri
Pistono Gius., v. Cernaia 22 (Confettiere).
Tricerri Ermanno, corso Vittorio Emanuele II, 62.
Nicolini Emilio, v. Venti Settembre 7 (Albergo Campo di Marte).
Mulassano cav. Amilcare, v. Bogino 13.
Economo
Prato cav. Enrico, v. Milano 1.
Cassiere
Destefanis Ant., p. Eman. Filiberto 3.
Consulente legale
N. N.
Segretario
Toselli Gius., v. Principe Amedeo 25.
Sindaci
Piccablotto Giuseppe, v. Lagrange 39 (Caffè albergo Ginevra.
Siccardi Carlo, caffè, v. Borgo Dora 34.
Luino Gius., rist. Muletto, str. Casale 191

Società Droghieri di Torino
Fondata nel 1890
Via Lagrange 7.

Presidente
Crosta Luigi, v. Amedeo Avogadro 6.
Vice-presidenti
Prato Gio. Batta, v. Drovetti e Duchessa Jolanda
Fealdo Giacomo, v. Colli 106.
Cassiere
Mocchio Giuseppe, c. Reg. Margherita 92.
Segretario
Raimondo Lorenzo, v. Villa della Regina 1
Vice-segretario
N. N.

Economo
[illegible] Orsola Aless., v. Duch. Jolanda 32.
Consiglieri
[illegible] Attilio, v. Giacinto Collegno 39.
[illegible] Antonio, v. Mad. Cristina 74.
[illegible] Ubaldo, v. S. Giulia 43.
[illegible] Alessandro, v. Montevecchio 11.
[illegible] Gio., c. Regina Margherita 84.
[illegible] Giuseppe, v. Barolo 7.
[illegible] Francesco, v. Cibrario 31.
[illegible] Candido.
[illegible] Felice, v. Garibaldi 45
[illegible] C., c. Dante 5.
[illegible] Giuseppe, v. S. Massimo 12.
Sindaci
[illegible] Giuseppe, v. S. Giulia 18.
[illegible] Luigi, c. Ponte Mosca 3.
Taschero Angelo, v. Monferrato 1.
Sindaci supplenti
[illegible] Mario, v. Tarino 4.
[illegible] Lorenzo, c. Tassoni 59.

Consorzio Droghieri di Torino e Provincia
per acquisti collettivi merce
Via San Francesco da Paola 37.

Presidente
[illegible] Ernesto, v. Reggio 6.
Vice-Presidente
[illegible] Ubaldo, v. S. Giulia 43.
Cassiere
[illegible] Cesare, v. S. Franc. da Paola 37.
Segretario
[illegible] Angelo, c. Vercelli 60.
Consiglieri
[illegible] Felice, v. Montebello 21.
[illegible] Giuseppe, v. Silvio Pellico 16.
[illegible] Lorenzo, v. Villa della Regina 1.
[illegible] Camillo, v. Garibaldi 46.
[illegible] Filiberto, v. S. Chiara 60.
Sindaci effettivi
[illegible] Luigi, v. Cernaia 24 ang. v. Assarotti.
[illegible] Luigi, v. S. Giulia 23.
[illegible] Giuseppe, v. Barolo 7.
Sindaci supplenti
[illegible] Ermenegildo, c. Belgio 11.
[illegible] Giuseppe, v. S. Massimo 32.

Società fra Esercenti Tabaccherie di Torino
Sede: p. S. Carlo 1
Presidente
[illegible] Giovanni, c. Valentino 21.
Vice presidente
[illegible] Gius., p. Carlo Felice 7.
Segretaria
Castelfranchi Giuseppina, gall. Subalpina.
Cassiere
Ravassa Francesco, c. Vigevano 4.
Consiglieri
Cavalli Augusto, v. Garibaldi 45.
Ferrero Giovanni, galleria Geisser.
Manara Pietro, c. Moncalieri 31.
Durando Giovanni, Regio Parco 147.
Ormea Carlo, v. Madama Cristina 65.
Marone Antonio, v. Reggio 4.
Gaia Luigia, c. S. Maurizio 51.
Revisori
Tamburelli Ang., c. Principe Eugenio 16.
Odello Teresa, v. Bertola 1.

Federaz. Tabaccai del Piemonte
Via Sant'Agostino 8.
Presidente onorario
Abbiate avv. Mario (Vercelli).
Presidente
Grandolini Luigi, v. S. Agostino 8
Vice-presidenti
Dotto Guglielmo, piazza della Lega (Alessandria).
Ribatto Carlo, Rione Riva (Biella).
Segretario
Ferraris Giovanni, c. Valentino 21.
Cassiere
Del Pero Paolo, v. Lagrange 34.
Sindaci
Ferrante Gius., v. Nizza 136.
Simoncelli, c. Oporto 40.
Falletti Michelangelo, c Vitt. Em. II, 30
Consulenti legali
Nicosia avv. Francesco, v. S. Agostino 8.
De Benedetti, v. Garibaldi 30.
Consiglieri
Franco Marco (Asti).
Angiolucci Luigi (Savigliano).
Gallarate Aldo (Novara).
Mollea Adele (Cuneo)
Zorini Omodei (Vercelli).
Rigola Giuseppe (Biella).

A. I. M.
Associaz. Italiana dell'Industria della Maglieria
Via Pietro Micca 6, ☎ 54-73.

Scopo dell'Associazione è di tutelare gli interessi e le esigenze dell'Industria della Maglieria in ogni contingenza ed in qualsiasi forma, promuovere l'incremento e lo sviluppo della medesima, stabilire gli usi generali e particolari e tutelare i diritti della classe in ogni questione economica, tecnica e sociale.

Consiglio Direttivo
Presidente
Bellia comm. Celestino (Ditta Bellia Bernardo e figlio).

Vice-presidenti
Sandri Ernesto (Ditta Fratelli Bosio di Torino).
Rondo geom. Enrico (Manifattura Gallo – Cilavegna).

Consiglieri
Piana cav. Giovanni (Manifattura A. Boglietti - Biella).
Gallo Emilio (Ditta Emilio Gallo e C. – Chivasso).
Maggia Eusebio (Ditta Franc. Maggia e figlio – Vercelli).
Bellia cav. avv. Valentino (Succ. Giovanni Naretto - Torino).
Demartini Emanuele (Paolo Demartini – Rivarolo Ligure).
Bellini Amleto (Ditta Bellini e Pavesi – Milano).

Revisori dei conti
Piazzi cav. Aristide (Ditta Gallo e Piazzi – Mortara).
Rey Angelo (Ditta Angelo Rey - Torino).
Colla Amleto (Ditta Società Mambretti - Legnano).

Segretario del consiglio
Silvestri Ciro (Ditta Fratelli Bevilacqua – Torino).

Unione Commerc. in Manifatture

Sede: **Milano**
Succurs.: **Torino**, v. Meucci 2 ☎ 80-27.

Presid. del Cons. Sez. di Torino
Maganza cav. Giuseppe, v. Palmieri 25.

Consiglieri
Ottolenghi comm. Ces., v. Lanfranchi 6.
Amprino Lor., v. Carlo Promis 7.
Fasano comm. Franc. (Chieri).
Borgialli Lorenzo, v. Amedeo Avogadro 19.
N. N.

Direttore
Montecucchi rag. geom. Pietro, v. Meucci 2.

Unione fra Commercianti Grossisti in Tessuti di Torino e Piemonte

Sede sociale: Via Monte di Pietà 26
☎ 11-69.

Presidente
Ottolenghi comm. Cesare, v. Lanfranchi 6.

Vice presidente
Devalle G. Battista, v. Montecuccoli 7.

Consiglieri
Bachi Virgilio, v. Morosini 19.
Montalcini Moise, c. Re Umberto 10.
Amprino Lorenzo, v. Carlo Promis 7.

Segretario generale
Bachi rag. Enrico, v. Assarotti 11.

Vice-segretario
Brugia dott. Arturo, v. Lanfranchi 11.

Unione fra Commercianti in Tessuti al dettaglio di Torino e Piemonte

Sede sociale: Via Monte di Pietà 16
☎ 11-69.

Presidente
Galtrucco Giuseppe, v. Garibaldi 2.

Vice-presidente
Cornas Adolfo, v. S. Teresa.

Consiglieri
Pugno Giuseppe, p. Eman. Filiberto 6.
Cavagnino Augusto, v. Mercanti 2.
Delbosco Giuseppe, v. Roma 10-12.

Segretario
Brugia dott. Arturo, v. Lanfranchi 11.

Associazione Industriali Valsesia

Amministrazione:
Via Giannone 3, ☎ 28-20

Presidente
Cartiera Italiana (Serravalle), Bonelli grand'uff. ing. E., v. Ottavio Revel 19.

Vice-presidente
Manifattura lane Borgosesia (Borgosesia). Testa cav. Ernesto, p. Solferino 22.

Segretario economo
Frola avv. Mario, v. Giannone 3.

Consiglieri
Cartiera Vonwiller (Romagnano Sesia). Nodari ing. cav. C.
Filatura di Grignasco (Grignasco Sesia). Osella Domenico.
Cartiera Baglione (Crevacuore), Baglione Luigi.

Associazione Italiana delle Industrie del Cuoio

Via Ospedale 26.

Consiglio Generale

Presidente
Bocca avv. comm. Ferd., v. Alfieri 19.

Vice-presidenti
Fiorio cav. uff. Cesare, v. Pietro Micca 16.
Vitale Oreste (Busto Arsizio).

Segretari
Gilardini cav. rag. Alfr., c. Firenze 1.
Ferracini cav. Silvio, v. Cibrario 71.

Consigli di Sezione

SEZIONE – *Concerie*

Presidente
Fiorio cav. uff. Cesare, predetto.

Vice-presidente
Romanò comm. Camillo, v. S. Giobbe 8.

Segretario
Gilardini rag. cav. Alfredo, predetto.

SEZIONE – *Calzaturifici*

Presidente
Vitale Oreste (Busto Arsizio).

Vice-Presidente
Lazzarelli rag. Carlo (Milano).

Segretario
Ferracini cav. Silvio, predetto.

Revisori dei conti
Bano Armando, v. Cernaia 27.
Re Umberto (Alessandria).

Segretario dell'Associazione
Colla cav. avv. Guido, v. Cibrario 61.

Consorzio Fabbricanti Acque Gasose e Minerali

Via Duchessa Jolanda, 23.

Il Consorzio ha per iscopo di riunire e dirigere i Fabbricanti acque gasose e minerali nella città di Torino e territorio nell'intento di assumere dal Municipio di Torino l'abbonamento della tassa di fabbricazione delle acque gasose.

Presidente
Bolla dott. Dario (*Acque Sintetiche*), via Duchessa Jolanda 23.

Vice-presidente
Boral Domenico, c. Ponte Mosca 16.

Commissione Amministratrice
Bodda dott. Dario, predetto.
David Domenico, predetto.
Derossi cav. Luigi, p. Statuto 4.

Associazione Granaria

Galleria Nazionale, ☎ 1-16.

Ha per iscopo di dare maggior incremento alle transazioni, disciplinare e regolare le eventuali divergenze.

Presidente
Vottero cav. Domenico, v. Sacchi 14.

Vice-presidente
Berrino Gius., gall. Nazionale.

Segretario
Diverio Edoardo, v. Melchior Gioia 9.

Cassiere
Viterbo Gustavo, v. Bogino 27.

Consiglieri
Bettas-Begalin Giovanni, v. Berthollet 7.
Corinaldi comm. Ces., v. S. Quintino 19.
Furbatto Ernesto, v. S. Quintino 23.
Maccagno Giovanni, c. Siccardi 31.
Maggiorotti Gius., v. Massena 20.
Martino rag. cav. Secondo, v. Boucheron 4.
Pautasso Gio., c. Oporto 13.
Pia cav. uff. Gaetano, c. Re Umberto 14.
Polastri Carlo, gall. Nazionale.
Porporati Carlo, v. Vitt. Amedeo II, 21.
Ratti cav. Carlo, v. Quattro Marzo 5.

Carovana Doganale

Via Cernaia 31 (Dogana).

Scopo: carico, scarico e manutenzioni doganali delle merci in arrivo.

Griffa Giovanni, *presidente* (*console*).
Cerutti Ernesto, *cassiere*, v. Cernaia 31.
NB. – Vi sono inoltre tre capi squadra.

Avvertenza importante.

All'intento di poter tener conto nella compilazione della presente **Guida** dei cambiamenti che avvengono nelle Amministrazioni delle Istituzioni e Società Industriali, Commerciali e Agricole — cambiamenti che si effettuano per le deliberazioni delle rispettive Assemblee, convocate ordinariamente, a norma del Codice di Commercio, nel mese di Marzo d'ogni anno — ***la pubblicazione abitualmente vien fatta nel mese di Aprile,*** ciò che consente di procedere sempre più di conserva col movimento economico ed industriale della Città.

Sigle di Società Industriali

A.I.M. - Assoc. Ital. Ind. Maglieria *Pag.* 1177
A.I.P. - Agenzia Italiana Pubblicità . . 386
A.M.E.T. - Associazione Meccanici Elettricisti Torino 431
C.I.B.O. - Colorificio Italiano bleu oltremare (Soc. Anon.) 345, 1139
C.I.B.S. - Compagnia Italiana Bronzi Speciali 190, 439
C.I.R. - Conc. Ital. Riunite . 34, 36, 92, 93, 99 414-18, 1140
F.A.I.T. - Fabbr. Alimenti Istant. Torino 558
F.A.R.M.A.N. - Fabbr. Articoli Réclame Manif. Artist. Nazionale 344-50
F.A.S. - Fabbr. Acciai speciali Torino . 437
F.E.R.V.E.T. - Fabbrica e Riparazioni Vagoni e Tramvays 444
F.I.A.D. - Fabbr. Ital. Access. Diversi 159-70
FIAT - Soc. Anon.) . . 11,21,22,27,42,44,48,52 54,57,61,64,65,75,79,82,84,87,96,98,103-04 109-21-74-74-81-99, 314-99, 458-66-67-70, 1131
F.I.L.U.T. - Fabbr. Ital. Lime Utensili Torino . . 350, 437-38-40-45-51 52-56-73, 1137
F.I.M.A. - Fabbrica Italiana Motori di Aviazione 91, 458
F.I.M.A.G. - Fabbr. Italiana Macchinario Automatico Guelpa 452-54
F.I.M.O. - Fabbr. Italiana Mobilio Ospitaliero . 342-46-75-77, 429-45-48-61, 1027-28
F.I.M.P. - Fabbrica Italiana Macchine Parlanti 436
F.I.U.L.M - Fabbrica Italiana Utensili Lavorazione Metalli 438
F.N.A.P. - Fabbrica Nazionale A. Paramatti 345-68, 1147
F.O.G. - Fabbrica Oggetti Gomma. . . 427
I.C.S. - Istituto Chimico Subalpino . . . 395
I.L.S.A. - Indus. Legnami Soc. Anon. . . 379 380-83, 1130
I.N.D.A. - Industria Nazionale dell'Abbigliamento 303-14, 1139
I.T.A.G. - Istituto Torinese Arti Grafiche 56 358-59
I.V.A. - Industria Vetro e Affini . 349-50, 1154
M.I.A.G. - Manifattura Italiana Articoli Gomma. 427
O.P.E.S. - Officina Poligrafica Editrice Subalpina 357
O.T.A.C. - Officina Tipografica Artistica Commerciale 357
S.A.C.C.E.D. - Soc. Anon. Cooperativa Catrame e Derivati 362, 542
S.A.C.E.L. - Società Anon. Curvatura Evaporizzazione Legnami. . 37, 379, 1130
S.A.C.I. - Società Applicazioni Chimiche Industriali . . . . . *Pag.* 2
S.A.E.T. - Studio Applicazioni. Elett. 440 Torino 43
S.A.M.E.T. - Stabilimento Applicazioni Meccanico-Elettriche Torino. . . 426
S.A.F.T. - Società Anon. Farmaceutica Torinese 102
S.A.I.D. - Soc. Anonima Internaz. Diffus. « Buona Stampa ». . . 148, 353-58-64, 1144
S.A.M.P. - Società Anon. Manifatture Peretti 321, 414, 1138
S.A.N.E. - Soc. Anon. Nazionale Editrice . 44 357, 1055-37-114
S.A.T.A. - Società Anonima Trinchieri Annibale 115-80, 526, 114
S.A.T.I. - Soc. An. Trasform. Industr. . 33, 40
S.C.A.C. - Società Combustibili Alte Calorie 38
S.C.A.T. - Società Ceirano Automobili Torino 37, 77, 93, 466, 1080-132-8
S.C.I.R. Società Cave Italiane Riunite 115
S.I.A. - Società Ital. Aviazione . . 472, 1130
S.I.A.M.T. - Stabilimento Italiano Applicazioni Meccaniche Torino . . . 40
S.I.A.T. - Società Italiana Assicurazioni Trasporti 1127
S.I.F.E.N. - Stabilimento Italiano Fabbricazione Elettrica Nastri. 30
S.I.M.A. - Società Industriale Macine e Accessori 36, 350, 437-54, 1145
S.I.P. - Soc. Idroelettrica Piemonte . . 1129
S.I.P.P.I. - Soc. Ital. Profumi Prodotti Igienici 402-03
S.I.T.A. - Società Ital. Trasporti Automobilistici 471, 1151
S.I.T.P. - Soc. Ital. Telefoni Privati. . 431
S.N.I.A. - Soc. Navigaz. Italo-Americ. 492, 1150
S.P.A. - Società Ligure Piemontese Automobili 13, 26, 37, 72, 466, 1132
S.P.I.G.A. - Soc. Piem. Industria Gomma e Affini R. Pola e C. 427-28-47-56-64, 1145
S.R.U.T. - Studio Rappresent. Ufficio Tecnico. 485
S.T.A. - Soc. Torin. Automatici 461
S.T.A.C. - Società Tranvia Automotofunicolare Catanzaro 1108
S.T.A.F. - Stabilimento Torinese Arti Fotomeccaniche 359
S.T.E.A. - Studio Tecnico Edizioni Artistiche 353-57-58
S.T.E.N. - Società Tipografico-Editrice Nazionale 52, 120, 353-57-58-60, 1144
U.T.E.T. - Unione Tipografica Editrice Torinese 124-45, 353-56-58, 1145

INDICE ANALITICO DELLE MATERIE

A

Abbigliamenti per Sport . . . . . *pag.* 314
Abbonamenti linee tranviarie . 244, 246
» alla lettura 356
Abbonati al Telefono (Nell'Indice nominativo finale, vedansi numeri di chiamata degli).
Abbreviazioni e segni convenzionali nella *Guida* 8
Abiti fatti (Negozianti) 314
impermeabili 426
per Automobilisti 314
per ragazzi 314
(Scampoli) 314
Abitazioni dei dipendenti dal Comune (Soc. Anon. Coop.). 13 via Cavaglià 852
» Operaie (*La Cooperante*, Soc. per) 3 c. Regina Margherita 1150
» Popolari (Società Torin. per), 35-37 v. Marco Polo 852
Abrador (Sapone) 401
Acattolico (Cimitero) 214, 255
Accademia d'Agricoltura, 33 v. Valperga Caluso 867
» Albertina di Belle Arti, 2-8 via Accademia Albertina 866
» d'Arte *Leonardo da Vinci*, 33 *bis* v. Moncalvo 874
» Canto corale *Tempia*, 19 via Principe Amedeo 1081
» Filarmonica, 5 p. S. Carlo . . . 1047
» Medicina, 16 v. Po 866
» » (Bibliot. della), 16 v. Po 862
» Militare, 1 v. della Zecca. 898
» » (Comando), 2 p. Castello 898
» Scienze, 4 v. Accademia delle Scienze 865
» Scienze (Bibliot. della), 3 via Maria Vittoria 862
Accattonaggio (Istituto *Pane Quotidiano* contro l'), 25 corso Ponte Mosca e 2 c. Napoli . . 784
Accessori e raccordi per tubi di ferro 447
» e forniture per automobili e carrozzerie 469
» macine per molini 437
» molle per rotabili 469
per aviazione 471
per caldaie 475
per telai 457
per velocipedi 465
Acciai . . . . . *pag.* 437
Acciaierie 437
Acciaio fuso per utensili 438
» (Getti in) 437
» (Pali in) 433
» (Poutrelles in) 444
» stampato 444
» (Tubi di) 446
Accordatori di Piano-Forti 376
Accumulatori elettrici 434
Acetilene (Gas) 394
» (Saldature ossi-) 442
Acetati e derivati (Soc. Anon.). 21 c. Oporto 1148
Aceto 542
Acido carbonico liquido per acque gasose 530
Acqua (Apparecc. indic. livelli d') 475
» calda (Riscaldamento ad) . . . 393
» (Contatori per) 451
» (Forniture per) 451
» ragia 396
» (Sterilizzatori per l') 448
Acque gasose (Apparecchi e macchine per fabbr.) 531
» » (Acido carbon. liquido per) 530
» » (Consorzio Fabbric.), 23 v. Duchessa Jolanda . . 1179
» » (Fabbricanti) 530
» » (Sifoni per) 530
» » (Soc. Anon. *Idros* per la fabbr.), 19, 21 e 23 v. Giacinto Collegno 1148
» Minerali (Negozianti) 400
» Potabili (Società), 9 corso Re Umberto 1151
Acquedotti (Costruzioni) 389
Acquedotto Municipale 616
Acquicoltura e Pesca (Società Piemontese di), 4 v. Basilica . . 1057
Addizionatrici (Macchine) 455
Addobbi ed illuminaz. per feste 451
Aeronauti ed Aviatori d'Italia (Assoc.), gall. Naz. sc. *B* . . . 1063
» motoristi (Scuola per), 1 via Balbis 944
Aeronautica Ital. (Soc.), 52 corso Regina Margherita 1062
» (Comando d') 686
» » deposito d') 686
» (L') Soc. M. S. 318 c. Francia 837

Aeroplani ..... *pag.* 472
» (Trafilerie metalli e tubi per) **447**
Aereostatici (Palloni) 367
Affari commerciali (Agenzie di) ... 482
» (Ispez. delle tasse sugli), 25 v. Garibaldi 663
» (Mediatori d') 481
Affissatori 356
Affissioni (Servizio e Tariffa) 614
Affitta camere 481
» cavalli e vetture 507
Agenti di cambio 297
» di emigrazione 493
Rurali (Assoc. Nazionale) 2 v. Cernaia 818
» Stradali provinciali (Società), 9 p. Castello 834
Agenzia Cred. Fond., 8 v. Arsenale 1110
» Superiore Imp. Dirette, 9 via dei Mille 661
» Telegraf. Stefani, 22 v. Carlo Alberto 1034
Agenzie collocamento operai e persone di servizio 481
» comm., industr., d'affari, ecc. 482
» Comp. Navig. e Ferrovie 492
» d'alloggi 481
» d'emigrazione 493
» di prestiti su pegno 491
» di pubblicità 356
» diverse 482
» doganali 493
» ferroviarie per distribuzione biglietti viaggio 237, 491
» » per trasporti a domicilio 237
» librarie e giornalistiche 356
» marittime 482
« **Ages** » Associazione giovani escursionisti Salesiani, 4bis via Ormea 1052
Aggiunte e varianti nella *Guida* ... VII
Aggiustatori (Vedi **Riparatori**).
Agitatori d'aria 463
Agnelli e montoni (Macelli di) 586
Agostino Denis (Casa di Misericordia), 56 v. Amerigo Vespucci 764
Agraria (Associaz. Piemontese fra Laureati e Professori di), 12 p. Castello 868
(Associazione Piemontese), 8 v. Tiziano 1148
» (Comitato prov. per la Statistica), 12 p. Castello 671
» (Comit. Piemont. per la Mutualità), 5 p. Palazzo Città 671
» (Staz. sperim.), 47 v. Ormea.. 896
Agrario (Comizio), 16 v. S. Dalmazzo 1161
» (Museo), 16 v. S. Dalmazzo .. 860
Agricola Industriale (Soc. Anon.) 22 p. Solferino ..... *pag.* 117
» Mutua Piemontese (Assoc.), 16 v. S. Dalmazzo 1164
» Torinese (Federaz.), 2 via Meucci ang. p. Solferino ... 84
Agricoli (Macchine ed utensili) 45
» (Istituti) 80
Agricoltura (Accademia di), 33 via Valperga Caluso 80
» (Cattedra ambulante e Ufficio Tecnico di), 12 p. Castello 67
» (Giornali di) 104
» (Macchine per l') 45
Agrimensori (Misuratori) e Geometri 988
A. I. M. Assoc. Ital. dell'Inustria della Maglieria, 6 v. Pietro Micca 117
Agrumi e Frutta (Negozianti in) .. 57
« **Aiuto Materno** » (Opera Pia) ... 748
Alambicchi per Chimica 45
Albergatori (Soc. Ital. degli), 19 piazza Castello 117
Alberghi 91
» (Periti) 906
Albergo di Virtù (Istituto profess.), 29 v. S. Secondo 35
Albo dei Dottori in Scienze commerciali 90
» dei Farmacisti 102
» dei Geometri e Agrimensori .. 988
» degli Ingegneri e Architetti .. 98
» dei Medici-Chirurghi 1000
dei Patrocinatori legali, 56 v. Cialdini 97
» dei Periti Commerc. ed Industriali 106
» dei Ragionieri professionisti 99
dei veterinari 1052
Alcool denaturato (Apparecchi ad) 96
Alcoolismo (Ass. Cattol. contro l') 3 v. Robilant 84
A. L. F. A. (Assoc. «Libertas» Fascio Alpinisti) 12 c. Siccardi 1061
Alimentari (Conserve) 552
» (Magazzini) 552
» (Prodotti) 552
» » (Rappres. e Commiss.) ... 180
Alleanza Cooper. Torinese, 15 viale Stupinigi 553, 581, 735 1105
» » (Servizio sanitario) 735
» «Nazionale» Gall. Nazionale 709
Alliance Israélite Universelle, 19 via della Rocca 802
Alloggi (Agenzie) 481
Alluminio 138
» italiano (Soc. Anon.), 15 via Cernaia 1136

Alpacca e Pacfong ..... *pag.* 438
Alpina (Colonia per bambini evangelici) 803
Alpine (Colonie) per fanciulli poveri, 19 v. dei Mille 807
(Colonie) delle Scuole di Religione, 7 v. Consolata 808
Alpini in congedo (Soc. M. S.), galleria Nazionale, scala *F* ... 827
Brigate e reggimenti) 697
Ambrosio (Società Anon.), 56 via Mantova 1154
Ambulatori gratuiti 1021
Ambulatorio Alleanza Cooperativa, 12 c. Siccardi 735
Chirurgico (Osped. S. Giov.), 17 v. Accademia Albertina . 722
Ginecologia, 32 v. Bidone ... 735
Gratuito per le visite e accett. malati poveri (Ospedale S. Giov.), 24 v. S. Massimo 722
Istit. Ostetrico-Ginecologico, 14 p. Cavour 736
Istituto Policlinico, 11*ter* via Vanchiglia 733
Ospedale Cottolengo, 14 via Cottolengo 727
Infantile Regina Margherita, 30 v. Leonardo da Vinci 729
Maggiore di S. Giovanni, 24 v. S. Massimo 722
Maria Vittoria, 72 via Cibrario 725
Mauriziano Umberto I, corso Stupinigi 722
Nuovo (Martini), 48 c. Ferruccio (Borgo San Paolo) 730
Oftalmico, 19 v. Juvara 728
S. Lazzaro, 14*bis* corso Cairoli 728
Poliambulanza generale, 10 v. Madama Cristina 732
Policlinico, 3 v. Gioberti ... 732
Piazza d'Armi, 87 corso Vinzaglio 734
S. Donato, 22-24*bis* via Cibrario 734
S. Salvario, 29 v. Nizza 734
Umberto I di Torino, 11 via Quattro Marzo 731
Specialità medico-chirurgiche dell'Alleanza Coop. Torin. 735
Amedeo di Savoia (Ospedale per le malattie infettive), 126 c. Altacomba (Martinetto).. 730
Amianto (Cartoni di) ..... *pag.* 362
» (Fabbricanti prodotti di) 398
» lavorato e greggio 398
» (Miniere) 398
Amiche della giovinetta (Unione Internaz. delle) 804
Amici dell'arte (Soc.), 9 v. Bogino . 1048
» della musica (Assoc.), 7 via Bagetti 1048
Amido (Fabbricanti) 408
Ammazzatoio pubblico, 3-5 corso Inghilterra 259
Amministratori Soc. Anonime ecc. (Imposta sui proventi degli) 273
» dirigenti e Procuratori società commerciali (imposta sui proventi 273
» di immobili 480
Amministrazione Canali Demaniali, 11 v. Goito 665
» Casa Reale 590
» » S.A.I.R. Princ. Laetitia 591
» » S.A.R. Duca d'Aosta .. 591
» » S.A.R. Principe Tomaso Duca di Genova 592
» Comunale 603
» Direz. Ferrovie Stato 1098
» Gerarchia ed Istit. Cattoliche 710
» Governativa Civile 643
» » Giudiziaria 675
di immobili 480
» » Militare 686
» Patrim. privato dei RR. Principi germani di Savoia-Aosta 591
» Provinciale 651
» » scolastica 645
Ammoniaca 396
« **Amor** » (Scuola mandolino e chitarra), 10 v. Barbaroux ... 1082
Anagrafe (Uffizio XIII al Munic.) 613
Analisi chimica (Laboratori di) ... 542
Anatomia comparata (Museo di), palazzo Carignano 859
» normale (Istituto), 52 corso Massimo D'Azeglio 889
» patologica (Istituto), 15 via Pietro Giuria 889
Animali (Soc. Protettr.), 37 v. della Rocca 844
» e **vegetali** (Tessuti di crini) 320
Annona (ufficio municipale vigilanza sull') 619
» (servizi) 4 v. Corte d'Appello 703
Annunzi (Case per) 356
» (Clichés per) 369
Annunziata (Ordine Supremo dell') 593
» 1 via Stampatori 717
Ansaldo-San Giorgio (Soc. Costruzioni Navali e Meccaniche) 1133

Antica denominazione dei borghi *p.* 202
» delle borgate del Territorio di Torino 203
Anticarbonchioso (Siero) 622
Antiche misure di Torino ragguagliate al sistema metrico ... 295
Antichità (Comm. Conservat. Mon. d'Arte e di), 10 p. Castello .. 666
» (Museo di), 4 v. Acc. Scienze 857
(Negoz. oggetti e mobili di) .. 337
(Periti d') 993
» (Sopraintendenza dei Musei e Scavi di), 4 v. Acc. Scienze 858
Antidifterico (Siero municipale) 617, 622
Antifillosserica (Commiss. Provinciale), 12 p. Castello 670
Anti-Irizione (Metalli bianchi) 439
Antiquari 337
Antirabbica (Cura e Norme) ... 618, 622
Antirabbico (Istituto), 2 v. Bellezia 618
Antischiavista (Società) 783
Antisettica (Preparati medicaz.) ... 1028
» (Servizio Municip. di disinf.) 618
Antitubercolare (Preventorio) 24 c. Siena 619
Antivaioloso (Vaccino municip.) 617, 622
Antonelliana (Mole - Museo Risorg. Italiano) 857
Apicoltura 431
» e Bachicoltura (Museo Internaz. di c. 40 v. Carlo Alberto 860
Appaltatori. Impresari, ecc. 389
Apparati elettrici e telefonici 431
Apparato digerente (Medici specialisti) 1018
» genito-urinario (Med. spec.) 1018
Apparecchi ad Alcool denaturato .. 399
» a gas di Benzina 394
di registrazione e controllo . 455
e strumenti di Chirurgia 461
fabbr. Acque gasose 531
fabbr. vini spumanti 531
» Fotografici 435
Gas e luce elettrica 451
» Igienici e bagni 448
» Indicatori dei livelli d'acqua nelle caldaie 475
» Microscopia 462
» Ottica 436
» per caffè 523
per caffè espresso e istantaneo 523
» per disinfezione 448
per la riproduz. della scrittura 455
» per le Scienze 436
» per pyrogravure 370
» per sollevam. e trasporto pesi 444
Sanitari e di pulizia (latrine) 448
» (Rappr. e Comm.) 485
Appareecchiatori e Manganatori di stoffe ..... *pag.* 428
Appartamenti (Decoratori d') 345
Appello (Corte d') 670
» (Commiss. d') per imposte dirette 656
Applicazione Artiglieria e Genio (Comando della Scuola), 2 p. Castello 898
» Artiglieria e Genio (Scuola), ang. v. Arcivescovado e via Arsenale 898
» Imposte dirette (Commiss. comunale per) 656
Applicazioni ed Impianti elettrici (Società Anon. Veneta), 23 v. Genova 132
del freddo artificiale (Istituto per lo studio e la diffusione delle) 877
» Gas ed acqua (Soc. Anon.), 20 v. Massena 133
Approvvigionamento (Conso. provinciale di) 4 v. Corte d'Appello 70
Ara crematoria (Cimitero) 214
» » (Tasse e diritti) 250
Arbitrato Intern. e Pace (Società), 11 v. Cavour 811
Archeologia e Belle Arti (Società), 2 v. Napione 866
» (Istituto di), 18 v. Po 867
Archimede (Scuola festiva), 4 via Basilica 947
(Società), 4 v. Basilica 859
Architetti ed Ingegneri (Elenco) *p.* 981
(Cons. d'ord.), gall. Nazion., scala A 98
(Soc.), gall. Nazion., scala A 87
Archivi Piem. (Direz.), 12 p. Castello 666
Archivio di Stato 666
» Notarile, 2 v. Assarotti 985
(tasse) 273
Arciconfraternita della Misericordia e Patronato pei liberati dal carcere, 41 v. Barbaroux ... 788
» dello Spirito Santo, 9 v. Porta Palatina 70
» Ss. Maurizio e Lazzaro, Basilica Magistrale, 20 v. Milano 789
» SS. Trinità, 6 v. Garibaldi ... 789
Arciconfraternite (Rettori) 71
Arcioni (Fabbricanti) 418
» in fibra vulcanizzata 418
Arcivescovile (Cancelleria) 710
» (Cappella) 710
» (Curia) 710
Arcivescovo. 12 v. Arcivescovado 710

Aree fabbricabili (Tassa sulle) *pag.* 284
» pubbliche (tassa di occupazione di) 287
Areonauti e aviatori d'Italia (Associazione). Galleria Nazionale, scala *B* 1063
Areonautica Italiana (Società), 52 c. Regina Margherita 1062
Areonautiche (vedi **Aeronautiche**).
Areoplani (vedi Aeroplani).
Argani e gru scorrevoli 444
Argentatura metalli 342
» vetri e cristalli 350
Argenterie 341
oreficerie, gioiellerie (Periti) 995
Argentieri, Orefici e Gioiell. (Opera Pia Gaia), 9 v. Roma 791
Orefici e Gioiellieri 338
Argento e **Oro** (Smaltatori-Miniatori) 339
» Borse di) 338
Arieti e **Pompe** 430
Aritmetica (Insegnanti) 955
Armaiuoli 462
Armeria Reale, 13 p. Castello 857
Armi (Galleria d'), vedi Armeria Reale 857
(Permessi per porto), 2 via Ospedale 649
(Unione Generale Italiana fra Commercianti di), 7 v. Madama Cristina 1171
(Vendite di) 462
Armoniche (Fabbric. e Negoz.) ... 377
(Negozianti corde) 376
Armonium e **Organi** per Chiese ... 377
Arpa (Maestri e Maestre) 960
Arredi sacri (Fabbric. e Negoz.) ... 328
Arrotini, coltellinai e ferri da taglio 462
Arsenale (Direzione), 3 p. Borgo Dora 688
(Officina Costr. Artiglieria), 24 v. Arsenale 688
Arte (Calendari artistici) 358
(Bronzi Artistici) 341
(Ceramiche artistiche) 350
(Decorazioni artistiche) 1001
(Fonderie artistiche) 441
(Giornali di) 1038
Medioevale e Moderna (Istit. di Storia), 18 v. Po 891
(Mobili d') 337
Museo (Arte applicata all'industria), 1 via Gaudenzio Ferrari 857
Belle Arti, 30 c. Siccardi 857
(Oggetti d') 351
(Pergamene artistiche) 1001
(Riproduzioni artistiche) 1001
Arte Riproduz. artist. grafiche *pag.* 359
» **(Soc. Amici dell')**, 9 v. Bogino 1048
Trafori artistici 369
» (Vetrate artistiche) 349
Arti (Accademia Albertina), 2-8 via Accademia Albertina 866
» Belle (Società Incoraggiamento), 9 v. Bogino 1048
» Belle (Soc. Promotrice), Parco del Valentino 1048
» (Periti) 993
» Commercio e Industrie 297
» Grafiche (Assoc. Proprietari Eserc.), 26 v. Monte di Pietà 1166
» » (Forniture per) 368
» » (Rappr. e Commiss.) ... 483
» (Soc. An. Pietro Cassina) 103-105 str. Lanzo 1143
» e Mestieri (Scuola Municipale di), 8 c. S. Maurizio 914
» » (Utensili per) 438
Tessili (Scuola di), 4 v. Basilica 945
Articoli casalinghi 444
» da molini 454
» da viaggio 417
» diversi (Rappr. e Commiss.) 483
» ed attrezzi per carrozze 378
per concia 414
» per dentisti 1020
» per la pittura e scoltura 426
» per pyrogravure 370
per regali 336
» per toeletta 403
» sport 417
» tecnici 456
» (Rappres. e Commiss.) 485
Artiglianelli (Associazione fra ex). 14 corso Palestro 834
(Coll.), 14 c. Palestro 757
» Valdesi, 34 v. Berthollet 802
Artiglieria (Arsenale Costruzione), 3 p. Borgo Dora 688
» (Direzione), 24 v. Confienza .. 687
» e Genio (Com. della Scuola), 2 p. Castello 898
» e Genio (Scuola Appl.), ang. via Arsenale e Arcivescovado .. 898
» (Museo Naz. di), 10 c. Siccardi 861
» (Off. di Costr.), 24 v. Arsenale 688
» Stanziam. Comandi e Regg. 699
Artisti (Circolo), 9 v. Bogino 1047
» musica (Cassa Pens.), 3 v. Po 814
» e Industr. (Soc. *L'Unione*), 17 v. Bogino 832
» Tipografi (Soc. di M. S.), 9 via Sebastiano Valfrè 843
Ascensori e montacarichi 454
A. S. C. I. (Soc. Esploratori Cattolici d'Italia) 1054
Asfaltatori 388

Asili infantili (Commissione Municipale per la sorveglianza degli) ..... *pag.* 640
Asili Infantili Urbani (Soc. degli), 25 v. Principe Tommaso ... 793
Asilo N. 1 (*Boncompagni*), 47 corso Regina Margherita. 793
» 2 (*Bay*), 25 v. Principe Tommaso 793
» 3 (*Azeglio*), 2 v. Ludovica 793
» 4 (*Aporti*), 14 v. Livorno 793
» 5 (*Cavour*), 11 c. Oporto 793
» 6 (*Bonacossa*), 22 v. Nizza 793
» 7 (*Santa Maria*). 11 via Pio Quinto 793
» 8 (*Principe Tommaso*), 8 via Legnano 793
» 9 (*Gastaldi B.*), p. Regina Elena 793
» *Alfieri Carrù*, 18 via Accademia Albertina 951
» *Barolo*, 16 v. Consolata 752
» Ciechi e Ciechе, 54 c. Napoli 757
» Israelitico, 7 v. S. Anselmo .. 801
» *Maria Teresa*, via Cignaroli, ang. c. Ponte Mosca 794
» *Principe di Napoli*, 12 v. Alessandria 794
» Privati 954
» *Reynero*, 47 c. Reg. Margherita 795
» *Rosmini*, 27 v. Saluzzo 795
» Sordo-Muti poveri, 73 corso Francia 759
» *SS. Annunziata*, 16 via Gaudenzio Ferrari 794
» *Umberto I*, 48 c. Oporto 794
» *Vittorio Eman. II*, 109 c. Regina Margherita 794
Asili Infantili Suburbani (Federazione degli), 55 v. Po 795
Asilo Barriera di Casale (*Umberto Amedeo di Savoia-Aosta*).. 799
» Barriera di Francia (*Elena d'Aosta*). 139 strada di Francia 798
» Barriera di Lanzo (*Vittorio Eman. III*). 82 str. di Lanzo 797
» **Barriera** Milano (*Tomaso di Savoia*) 797
» Barriera di Nizza, 8 v. Leonardo da Vinci 798
» Borgata Bertolla 800
» » Mirafiori (*Margherita*).. 799
» » S. Paolo 796
» » Sassi Torinese 799
» » **Vittoria** (*Nostra Signora della Salute*). 9-11 via Fontanella 799
» Campidoglio-Martinetto (*Andrea Verna*), 10 v. Musinè.. 799
» Cavoretto (*Onorato Morelli*).. 796
Segue **Asili Infantili Suburbani:**
Asilo Crocetta ..... *pag.* 798
» Lingotto 797
» Lucento (*Princip. Isabella*).. 796
» Madonna di Camp. (*Francesca Durio*) 798
» Madonna del Pilone (*Regina Margherita*) 797
» Reaglie, 450 str. del Calleri .. 800
» Regio Parco (*Umberto I*) 799
» Rubatto (*Principessa Maria Laetitia*) 798
» *Umberto Amedeo di Savoia-Aosta*, 16 v. Casalborgone.. 799
» Vanchiglietta, 20 v. Fontanesi 799
Asili Lattanti (Società degli), 2 via Meucci 792
Asilo N. 1. *S. Salvario*, 20 v. Nizza 792
» » 2. *S. Giulia*, 8 p. S. Giulia 792
» » 3. *S. Massimo*, 21 v. dei Mille 792
» 4. *S. Carlo*, 26 v. Venti Settembre..... 792
» » 5. *S. Donato*, 4 v. Saccarelli 792
» 6. *Borgo Dora*. 2 v. Rivarolo 792
Asili Notturni (Soc. per gli) 788
Asilo Materno, 59 v. Sagra S. Michele 806
» Notturno *Umberto I*. 123 via Ormea 788
Aspiratori d'aria 1063
Assaggio e Condiz. delle sete 298
Assegni (Corrispondenze gravate da) 220
Assessori Municipali 606
» (Attribuzioni degli) 607
Assicurate (Lettere) 214
» dirette ai militari (Norme postali) 220
Assicurazione Mutua Agricola Piemontese, 16 v. S. Dalmazzo 1144
» postale (Norme e tariffe).... 219
Assicurazioni (Comp. e Società)... 476
» popolari di rendita vitalizia 296
Assise (Corte d'). 16 v. Corte di Appello 978
Assistenti Edili ed Arti Affini (Soc.), 6 p. Palazzo di Città 1168
Assistenza e beneficenza pubblica (Commiss. provinc.) 64
» bambini negli Istit., 34 corso Vitt. Eman. II 707
» **ai fanciulli abbandonati e pericolanti**, 21 v. Bardassano 782
» ai lavorat mutilati in guerra (Comitato Piemontese per) 32 v. Monte di Pietà 792

Assistenza ai profughi, alle famiglie dei combattenti, ecc. (Commissariato Munic. alla Stazione di Porta Nuova per) *p.* 638
alla famiglia del Soldato (Comitato Municipale per l') 638, 704
civile (contributo straord.).. 272
civile e religiosa degli orfani dei morti in guerra (Comitato provinciale Torinese), 12 v. Bogino 847
(Contributo straordinario per l') 272
consulenza legale e informazioni per le famiglie dei soldati, 23 v. Genova 706
emigranti di passaggio (Comitato Torinese per), 45 via de la Rocca 809
emigranti transoceanici (Federazione per l'), 4 v. Accademia delle Scienze..... 809
e tutela emigranti (Segretariato provinciale per l')... 653
e vigilanza (Guardie per), (Cittadini dell'ordine), 16 via S. Dalmazzo 844
infermi (Scuola per), 24 via S. Massimo 813
infermi poveri a domicilio, 14 v. Assarotti 741
italiani emigranti in Europa (Opera Bonomelli), 33 corso Oporto 809
legale pei militari e loro famiglie 702
malati a domicilio (Dame Divina Provv.), 14 v. Assarotti 741
momentanea bimbi abbandonati *Pro Infantia derelicta*, 32 v. Asti 787
ospitaliera (Ospedale Riccardi di Netro) 707
per la Maternità (Cassa), 6 via San Tommaso 812
pubblica Croce Bianca, 33 v. S. Massimo 740
pubblica *Croce Verde* (Soc. di) 1 v. Balbis ang. v. Cibrario 812
sanitaria municip. per i poveri 629
Associazione Adoraz. Quotidiana Univ. Perpet. a Gesù 790
Agraria Piemontese, 8 v. Tiziano 1148
Amichevole fra ingegneri exallievi Scuola di Torino, Castello del Valentino 873
Amici della Musica, 7 via Bagetti 1048
Aviatori Aeronauti d'Italia, gall. Nazionale, sc. *B*..... 1063
Associazione di Carità detta degli *Artigianelli* 14 c. Palestro *p.* 757
» Cattolica Dame della Divina Provvidenza per Assistenza infermi poveri a domicilio, 14 v. Assarotti 744
» **Cattolica** contro l'alcoolismo (*La Nuova Crociata*), 3 via Robilant 845
» Cattolica Intern. protez. della giovane, 45 v. della Rocca 846
» Chimica, industr., gall. Nazionale, sc. *A* 868
» Chimici-Farmacisti laureati e diplomati non proprietari, 11 v. Cavour..... 878
» Chimici-Farmacisti d'Italia non proprietari (Confederazione), 11 v. Cavour 878
» Comm. importazione Porto Savona 1165
» Commerc. in carta ed affini, 14 v. Corte d'Appello 1166
» Conduttori di fondi del Piemonte, 1 v. Siccardi..... 1170
» Controllori, Capi-stazione e Capi-treni Tramvie, 3 piazza Vittorio Emanuele I 842
» Cristiana della Gioventù, 15 v. Pio Quinto 803
Cuochi e famigli..... 791
Dame di Carità della Parrocchia di San a Giulia, 47 c. Reg. Margherita 763
Dame di Carità della Parrocchia S. Carlo, 24 v. Venti Settembre 764
dei Cavalieri italiani del sovrano militare Ordine di Malta pel servizio sanitario in guerra, 47 v. della Rocca 705
» del Clero, 3 v. Robilant.... 718
Democratica Costituzionale, 76 v. Venti Settembre..... 1088
» Dottori in Scienze commerciali, 1 v. Cittadella 823
» *Edmondo De Amicis* (Sez. Torinese dell'Unione Magistr. Nazion.), 11 v. Cavour.... 821
» Elettrotecnica Italiana, gall. Nazionale, ingresso *A* 876
» Esercenti Arti Grafiche, 26 v. Monte di Pietà..... 1166
» Ex-Allievi della Scuola di Chimica *Ajnardo di Cavour*, 6 v. S. Tomaso..... 878
» Ex Artigianelli, 14 corso Palestro 824
» Ex Piazza d'Armi e Crocetta, 40 v. Legnano..... 1077

Associazione Filatelica Subalpina. Galleria Nazionale . . . . *pag.* 1049
» fra Emiliani residenti in Torino, 2 v. S. Teresa 1079
fra Ex Bersaglieri. 19 v. Carlo Alberto 827
fra inquilini, 11 v. Cavour. 1170
» fra Mantovani residenti in Torino, 20 v. Cernaia 1079
» fra oriundi Savoiardi e Nizzardi ital., 25 p. Castello . 1078
» fra Proprietari Case e Terreni in regione Mad. di Campagna, 19 v. Sospello 1169
fra Soc. Italiane per Azioni, 26 v. Monte di Pietà 1159
» *Galileo Ferraris* fra gli Allievi Ingegneri del R. Politecnico, 2 v. Po 873
» Gen. fra R. Carabinieri congedati e pension., 1 v. Botero 826
» Gen. Impiegati civili, 11 via Cavour 815
» di M. S. fra Impiegati dello Stato, 19 v. Mazzini. 817
» Generale fra Industr. e Commercianti di Torino, gall. Nazionale, scale *D-E* 1159
Generale fra Operai decoratori d'appartamenti, 7 via Basilica 835
Generale fra Proprietari Case e Terreni in Torino, 40 via Carlo Alberto 1169
Generale fra Vice-pretori onorari 832
Generale M. S. Sott'Ufficiali, Caporali e Soldati Esercito, 24 v. Cavour 829
Generale M. S. Postale, Telegrafica e Telefonica, 20 via Principe Amedeo 818
Generale Superstiti Patrie Guerre dal 1848 al 1870, 17 v. Principe Tommaso 825
» Gen. Operai, 12 c. Siccardi . . 849
Operaie, 2 v. Lagrange 859
Giornali a mezzo uffici postali 222
Giovani escursionisti Salesiani *Aqes*, *Abis* v. Ormea 1052
» **Granaria, gall. Nazionale** . . . 1179
» **Impiegate civili e di commercio**, *10bis* v. S. Francesco da Paola 763
Impiegati del Municipio 818
» **Industria e Comm. del Cuoio, 26 v. Ospedale** 1178
» **Industriali Valsesia**, 3 via Giannone 1178
Associazione Insegnanti private *10bis* v. S. Franc. da Paola *p.* 7
Italiana delle Industrie del Cuoio, 26 v. Ospedale . . . 178
Italiana dell'Industria della Maglieria, 6 v. Pietro Micca 1
Italiana fra industriali e commercianti in pelliccerie, 26 v. Monte di Pietà 15
Libertà Economica, Galleria Nazionale 8
» Libertas » Fascio Alpinista 12 c. Siccardi 10
» Libraria Torinese 1
» Magistrale maschile Torinese, 6 p. Savoia 8
» Mastri Fabbri-ferrai (M. S.), 21 c. Vitt. Eman. II 8
» Medica Torinese, 16 v. dei Mille 8
» Monarchica liber. *Umberto I.* 23 v. Genova 1
» Mutua Agricola Piemontese, 16 via S. Dalmazzo 1
» Nazionale Direttori Didattici 20 v. Gropello 8
Nazionale Medici condotti 16 v. dei Mille 8
» Nazionale di soccorso per le figlie povere dei carcerati, 16 v. Miiano 8
» Nazion. Editori-Grossisti Cartoline illustrate, 2 c. Regina Margherita 1
» Naz. per Paesaggi e Monum., 67 v. S. Giulia 8
» Nazion. fra Ricevitori, Supplenti ed Agenti Rurali, 2 v. Cernaia 8
Nazion. per soccorrere missionari cattolici italiani, 4 v Accademia delle Scienze 1
» Nazion. per Studi Pedagogici, 19 v. dei Mille 8
Nazion. reduci zona operante Galleria Subalpina 8
» Nazion. Veterinaria Italiana, 52 v. Nizza 8
» Nazionalista (Gruppo di Torino), 28 v. Mazzini 1086
» (Nuova) Generale di M. S. e Previdenza degli Operai, 9 v. Cavour 8
» Paolo Basso, 34 v. S. Domenico 8
» Piemontese esercenti, 1 via Consolata 1171
» Piemont. fra Industr. Trasporti, galleria Nazionale, scala *B* 1172

Associazione Piemontese Laureati e Professori di Agraria, 12 p. Castello . . . . . *pag.* 868
Preghiere per l'Esercito e l'Armata, 26 v. Vibò 746
Previdenza fra impiegati delle Aziende municipalizz., 48 via Bertola 818
Pro Direttissima ferr. Torino-Rea-Dogliani-Savona, 19 via Juvara e 22 v. Cernaia 1108
Pro Superga, 15 v. Genova 1081
Pro Torino, gall. Nazionale, scala *B* 1081
Proprietari di Case e Terreni, in Torino, 40 v. Carlo Alb. 1169
Case e Terreni in regione Madonna di Campagna, 19 v. Sospello 1169
Proprietari Case e Terreni dell'ex-barriera Lanzo, 133 via Lanzo 1169
Propr. Esere. Arti Grafiche, 26 v. Monte di Pieta 1166
Proprietari Forno, 10 v. Consolata 839
Reduci d'Africa, 28 v. Roma 829
Serica e Bacol., 6 v. Arsenale 1160
Sott'Ufficiali, caporali e soldati, 24 v. Cavour 829
Spedizionieri doganali, 31 via Cernaia 833
Stampa Sportiva Italiana . . 1043
Stampa Subalpina, 2 v. Po . . 1042
Suburbana Torinese fra Esercenti, Commercio ed Industria, 7 v. Corte d'Appello 1174
Torinese Liberi Docenti, 1 via Consolata 822
Torinese Universitaria, 9 via Basilica 1069
Touring-Trieste, 8 v. Orfane . . 1076
Utenti caldaie a vapore, 11 via Ospedale 1170
Associazioni Cattoliche (Direzione Centrale), 3 v. Robilant . . 718
per la tutela di interessi industriali e commerciali 1157
Astrapè (Club), 57 c. Vitt. Eman. II . 1068
Astronomico (Osservatorio), Pino Torinese 891
Astucciari 367
(Forniture per) 367
Atti civ. pubbl. (Uff. del Registro degli), 25 v. Garibaldi 663
di Stato Civile (Ufficio XII al Municipio) 613
(Tariffe) 253
Ufficio Legale Municipale. . . . 610
Atti di matrimonio (Norme e Tariffe per gli) . . . . . *pag.* 252
» di morte (Norme e Tariffe) 252, 253
» di nascita (Norme e Tariffe) . . . 252
» **di notorietà** (Tariffe) 611
di protesto cambiario (Carta da Bollo per) 268
» giudiz. (Ufficio del Registro degli), 25 v. Garibaldi 663
» priv. e tassa manomorta (Ufficio del Registro degli), 25 v. Garibaldi 663
» (Tasse di bollo per) 264
» (Tasse di registro per) 269
Attrezzi per carrozze 378
» per ginnastica 417
Audace (Club Sport), Stadium e Palestra municipale 1068
Audax (Club), 15 v. S. Dalmazzo . . 1065
Audax Italiano, 15 v. S. Dalmazzo 1065
Audax Podistico Italiano, 11 via Magenta 1066
Autocentranti (Mandrini) 453
Auto-garages 467
Automobile-Club d'Italia, 50 via Venti Settembre 1063
» » di Torino, 50 v. Venti Settembre 1064
» Uffici Consulenza legale, 16 v. Botero 1064
Automobili (Accessori per) 469
» Auto-garages 467
» (Carrozzerie per) 467
» da piazza (Tariffa) 260
» » (Concessionari e loro stanziamenti) 508
(Cerchi) 469
» (Depositi) 465
(Fabbricanti) 466
» Fanali per) 371
» (Forniture per carrozzerie) . . 469
» (Forniture per) 168, 469
(Importatori) 467
» (Molle per) 469
(Periti) 993
» (Pneumatici per) 463
» (Proprietari di) 508
(Radiatori per) 469
» (Rappr. e commiss.) 486
» (Riparazioni) 466
» (Ruote per) 469
» (Scuola per *Chauffeurs* meccanici-conduttori, 1 v. Balbis 944
» (Scuole per meccanici-conduttori) 471
» (Servizi pubblici con) 512
» (Servizi, Trasp. e Noleggio) . . 471
» (Soc. M. S. fra Conduttori), 2 v. Parini 837
» (Tasse sugli) 289

Automobili (Ufficio Licenze), 11 p. Castello ..... *pag.* 289
» (Ferrovie e Tranvie) (Ufficio Speciale), 4 v. S. Secondo .. 1105
Automobilisti (Abiti per) 314
Automotofunicolare di Catanzaro (Tramvia), Soc. Anonima 18 v. Pastrengo 1108
Autori (Soc. Ital. degli), 44 c. Dante 1167
"Avanti .." (Giornale), 19 via Venti Settembre 1035
Avene e Crusche 574
Aviatori ed Aeronauti d'Italia (Associazione), gall. Nazionale, scala *B* 1063
(Comando) 686
(Comando Scuole) 687
(Comando deposito) 686
(Direzione tecnica dell'Aviazione militare) 687
Aviazione (Forniture ed access. per) 471
» (Motori per) 458
(Direzione tecnica) 687
di Torino (Società), galleria Nazionale, scala *B* 1062
(Società italiana S. I. A. .. 30 c. Dante 1130
Avicoltura (Soc. di), 16 v. Venti Settembre ..... *pag.* 1053
Razionale Selezionata (Società An. Cooper.), 2 v. Goito 1148
Avorio (Miniature su) 1004
(Negozianti e fabbricanti oggetti) 337
(Tornitori) 370
Avvenimenti notevoli dell'anno 1918 nella città 3
Avvisi al pubblico (Tariffa delle tasse di bollo per gli) 262
di pubblicità inseriti nei giornali, nelle pubblicaz. periodiche e in altre stampe ... 263
Avvocati (Cons. dell'Ordine degli), 13 v. S. Domenico 962
(Congregaz. Maggiore SS. Annunziata per), 1 via Stampatori 717
inscritti al Collegio (Elenco) 962
non appartenenti al Collegio (Elenco) 970
reduci serv. milit. (Fascio di) 830
Avvocatura Erariale, 5 v. Donati .. 667
Azienda Elettr. municipale, 48 via Bertola 627
forniture militari, 3 v. Basilica 704
» Tramvie municipali, 14 corso Regina Margherita 246, 628
Aziende Municipali Elettrica e Tramvie 627
Rifiuti 334

B

Bachi (Seme) ..... *pag.* 5[illegible]
Bachicoltura ..... 5[illegible]
» ed Apicoltura (Museo Internazionale), 40 v. Carlo Alb. 8[illegible]
Bacologica e serica del Piemonte (Assoc.), 6 v. Arsenale ..... 1[illegible]
Bagagli (Serv. trasp. Scali ferrov.) 2[illegible]
» Trasporti in ferrovia) ..... 2[illegible]
Bagni (Stabilimenti) ..... 4[illegible]
» di Cossila (Soc. Anonima) 12 v. Moncalvo ..... 11[illegible]
» di luce elettrica ..... 1[illegible]
» e apparecchi igienici ..... 4[illegible]
» Popolari Municipali ..... 4[illegible]
» (Commis. di sorveglianza sui) 6[illegible]
» nel Po (Commiss. municipale di sorveglianza sui) ..... 6[illegible]
» Turco-Romani e di vapore .. 10[illegible]
Baliatico (Istit.), 20 v. S. Dalmazzo 7[illegible]
» (Op. Pia del), 27 v. Cavour 7[illegible]
Balie (Collocamento di) ..... 1[illegible]
Ballo (Scuole e Maestri di) ..... 9[illegible]
Balnearia (La), Soc. Anon. Coop., 11 v. Cavour ..... 8[illegible]
Bambù (Mobili in) ..... 3[illegible]
Banca Agricola Italiana 15 via Roma ..... 11[illegible]
Commerciale Italiana, 9 via Santa Teresa ..... 1[illegible]
» (Commissionari di Borsa e) .. 2[illegible]
» Cooperativa di Credito, 5 via Ospedale ..... 11[illegible]
» Coop. fra Esercenti Commercianti ed Industr., 7 v. Corte d'Appello ..... 11[illegible]
Cooperativa Industria e Commercio, 2 v. Goito ..... 11[illegible]
» Coop. piccolo credito, angolo vie Alfieri e Venti Settembre 1117
» d'Italia, 8 v. Arsenale 1110
» » (Delegaz. del Tesoro) 664
» » (Tesoreria prov.) 664
» Credito Piemont., 2 v. Meucci 1118
» Credito Ital., 23 v. Arsenale 1114
» Credito Moderno, 2 v. Barbaroux 1118
» Credito Subalpino, 11 v. Santa Teresa 1119
» di Napoli, 8 v. Cavour 1110
» di Roma, 19 v. S. Teresa 1116
» Istit. Opere Pie di S. Paolo, 32 v. Monte di Pietà 1112
Italiana di Sconto, 40 v. Venti Settembre 1115
» Piemonte, 24 v. S. Anselmo .. 1117
» Popolare Coop. di Novara, 15 v. Alfieri ..... 11[illegible]
» Torinese, 17 v. Arsenale ..... 11[illegible]

Banchi di Giornali ..... *pag.* 355
ed oggetti di stagno 438
Lotto della Città (Elenco) ... 661
prestiti su pegno 491
Banchieri 297
» Negozianti in seta 297
(Pia Congregaz. dei), 25 via Garibaldi 791
Banco di Benefic. delle Opere Pie unite (Comit.), 3 v. Botero 800
Bande Musicali (V. **Corpo Musicale**).
Baratti-Milano (Soc. Anon.), galleria Subalpina 1153
Barberis (Istituto Convitto), 187 v. Nizza 935
Barbieri 403
Barche sul Po (Tariffe) 260
» (Capi Barcaiuoli) 513
» (Commissione municip. di sorveglianza) 642
Barelle carri e carrozzelle pel trasporto di malati 377
per trasporto urgente di ammalati e feriti (Sedi di) .. 621
Barili, bottiglie, ecc. ..... 35[illegible]
Barite, talco e steatite 599
Barolo (Opera Pia), 7 v. Orfane ... 751
Barriera Orbassano (Soc. di M. S.), 12-14 v. Muriaglio 842
Barriere (Uffici Dazio) 623
Bars e liquoristi 527
Bastone animato (Permesso per porto di), 2 v. Ospedale ... 649
Bastoni, Ombrelli, Ventagli 335
per ombrelli 335
Battaglione (Scuole Aviatori Comando) 687
Battaglioni Autonomi 700
Batteriologia (Servizio munic. di) .. 617
Battilori 339
Bazars 335
Belle Arti (Accademia Albertina), 2-8 v. Accademia Albertina 866
e antichità (Periti) 903
e Archeologia (Soc. Piemontese), 2 v. Napione 869
(Museo civico), 30 c. Siccardi 857
(Soc. d'incoraggiamento alle), 9 v. Bogino 1048
(Società Promotrice), parco del Valentino 1048
Bendaggisti e fabbr. cinti erniari .. 1029
Benefica (Casa pei giovani derelitti), 40 v. Principi d'Acaja; Sez. femm.: 30 v. Vassalli Eandi 786
Beneficenza (Banco di) Opere Pie riunite, 3 v. Botero ... *pag.* 800
(Comitato di) per le minestre gratuite e i soccorsi (Parrocchia Corpus Domini) .. 785
» e Istituti Ospitalieri 720
» Filantropia e Soc. Cooper. di previdenza 720
» Israelitica 800
» (Personale sanit. Municipale, Medici, Levatrici) 629
» Protestante 802
» Pubblica (Comm. provinc.) .. 645
» pubblica (contributi a favore della) 272
» Delegati Congregaz. Carità di Torino 749
» » Opera Pia S. Paolo .. 750
Benefizi vacanti (R. Economato generale), 48 v. Ospedale .. 667
» » (Sub-Economato) 668
Benzina e petrolio (Depositi) 399
(Apparecchi per gas di) 394
» (Lampade) 433
» (Motori a) 458
(Saldatori a) 442
Berretti (Fabbricanti) 309
Bersaglieri (Assoc. fra ex), 19 via Carlo Alberto 827
» Reggimenti 696
Bestemmia (Lega Nazionale contro la), 3 v. Robilant 845
Bestiame (Panelli per) 571
» (Negozianti) 586
(Periti) 993
» (Stazione speriment. contro le malattie del), ang. vie Bologna e Paganini 869
Biancherie (Negozianti) 323
Biblioteca Accad. Med., 16 v. Po ... 862
» Accad. Scienze, 3 v. Maria Vittoria 862
» *Buona Stampa*, 20 v. Roma .. 863
» Civica, palazzo Munic. ... 614, 862
» » (Commissione per la) 640
» Collegio degli Avvocati 962
» Facoltà di Filosofia e Lettere, palazzo dell'Università ... 891
» Facoltà di Scienze, palazzo Università 890
» Militare, 2 v. Plana 863
» Nazionale Univers., 19 v. Po 861
» Pedagogica, 25 v. Bogino ... 891
» Pio Occella, 10 v. Davide Bertolotti 863
» S. A. R. il Principe Tommaso di Savoia (Pal. Genevese) .. 861
» S. M. il Re, 13 p. Castello 862

Biblioteche, Gallerie e Musei . *pag.* 857
» dei Soldati (Istituto Nazionale per le), 17 p. Statuto 864
e Proiezioni luminose (Consorzio Nazionale per le), 17 p. Statuto 863
Popolari (Comitato Socialista Piemontese per le) 841
Biciclette (Accessori per) 465
(Fabbricanti) 464
(Meccanici e locatori) 464
(Pneumatici per) 463
(Rappr. e Commiss.) 486
(Tasse sulle) 288
Bidelli Scuole Municip. (Soc. M. S.), 10 v. Bertola 834
Biglietti di viaggio (ved. Agenzia ferroviaria) 237, 491
ferroviari (Stampa) 360
postali (Tariffa) 218
visita (Tariffa postale) 219
Biliardi (Fabbricanti) 376
287
Bilie e stecche (Fabbr.) 376
Birra (Fabbricanti di) 529
(Pompe per) 430
Birrerie 529
Biscotti (Vedi Fabbricanti di) 345
Bisottieri, Argentieri, Orefici 338
riparatori 337
Blocco (Merci) 345
Bollo (Tasse) 284
straordinario (Ufficio, 25 via Garibaldi 664
sugli assegni di versamento (Tariffa delle tasse di) 262
Bolloni e viti (Fabbricanti) 449
Bomboniere 367
Bonafous (Istituto), a Lucento 758
Bonifica Terreni Ferraresi (Soc.), 63 c. Re Umberto 1151
Borgate del territorio (Antica denominazione) 203
Borghi (Antica denominazione) 202
S. Paolo, Società di M. S., 12 17 Maggio 842
Borsa (Commission. di Banca e di) di **Lavoro** fra principali e dipendenti di Caffè, 3 v. Gandolfo 840
» di Commercio, 28 v. Ospedale 1125
Borse oro e argento 338
Bosso Giacomo (Soc. An. Carriere), 23 v. Cavour 1142
Bottai 383
Botteghe per riv. Giornali 355
Bottiglie (Fabbricanti) 350
Bottiglierie *pag.*
Bottoni
Bozzoli morti e bozzoli doppi in grana (Tariffe trasporti)
Brefotrofio (V. **Osp. per gli Esposti**
Brentatori
Bretelle (Fabbricanti)
Brevetti d'Invenzioni e Privative
Brigate e Reggimenti Alpini
» » Fanteria
» » Cavalleria
Bronzi artistici
Bronzisti ed Ottonai
Bronzo (Rubinetti e valvole in)
» (Scultori in)
Budella e Vesciche (Negozianti)
Buon Pastore (Istituto), 12 corso Principe Eugenio
Buon Umore (Circolo), 1 p. S. Carlo
Buona Massaia (Scuola della), 21 via Assietta
Buona Stampa (Biblioteca), 20 via Roma
» (Opera Nazionale per la), 3 v. Robilant
» » (Soc. An. Internaz. per la diffusione della), 176 c. Regina Margherita
Buoni risposta
Burro artificiale (Butirrina)
» » (Margarina)
e **uova** (Negozianti)
naturale
vegetale
Buste d'ogni **genere** (**Fabbriche**)
Busti (Fabbricanti)
(Forniture **per manifattura**)
Butirrina (Burro **artificiale**)

(

Cacao (Vedi **Cioccolata**).
Caccia (Collegio), 20 v. S. Francesco da Paola *pag.* 935
» (Oggetti per la pesca e) 472
» (Permesso di), 2 v. Ospedale 649
» (Polvere da) 397
Cacciatacchetti e laccinoli 418
Cacciatori di Torino e Provincia (Unione), 16 p. Castello 1057
» (Unione), p. Carlo Alberto (Ristor. della Posta)
Caffè 3
» (Apparecchi per) 73
istantaneo (Apparecchi per)
» (Borsa di lavoro fra principali e dipendenti di) 3 v. Gandolfo, Ferrari 840

Caffè Concerti *pag.* 525
crudo e tostato (Negozianti) 398
Fabbr. pani da) 545
Mobili in legno e ferro per) 445
Periti) 994
Ristoranti 525
Caffettieri, confettieri e liquoristi Soc.), 6 v. Andrea Doria 834
Calce e Cemento (Fabbricanti) 387
Calcografie 358
Calcolatrici (Macchine) 455
Calcolo interessi (Divisori fissi per) 292
(Moltiplicandi fissi per) 292
Caldaie 475
Accessori per) 475
» vapore (Assoc. fra Utenti), 11 v. Ospedale 1170
Diserostanti per) 458
e Radiatori per Termosifoni 393
Griglie per) 475
(Indicat. livello acqua nelle) 475
Mastice per) 348
Materiale per) 475
Calderai 475
Calendari (Negozianti) 358
» cromozinco 358
Calendario 1919-20 IV
Calligrafi (Periti) 998
Calligrafia e Disegno (Insegn.) 955, 956
Callisti, Pedicuri e Manicuri 1028
Caloriferi e Stufe 391
Caluso (Officine meccaniche e metallurgiche di), c. Orbassano 1133
Calzature (Vernici per) 425
» pellami (Manifattura), 8 via Miglietti 1140
Fabbr. Ital.), 37 v. Mondovì 1140
Rappresentanti e Commiss.) 486
Scuola per madri di famiglia di), 25 v. della Zecca 946
Calze e maglie (Fabbriche di) 324
(Macchine per) 454
Calzificio Torinese (Soc. Anon.), 39 c. Regio Parco 1138
Calzolai e Calzolerie 419
Forniture per) 367
Forme per) 378
Cambiali (Tasse di bollo) 268
Cambiamenti e aggiunte nella *Guida* VII
Cambio (Agenti di) 297
Cambisti e Negoz. in fondi pubbl. 298
Cambratori in pelle 414
Camera dei Deputati (Presidenza) 597
di Commercio e Industrie, 28 v. Ospedale 1121
di Commercio francese, Galleria Subalpina 1125
del lavoro, 12 c. Siccardi 841
Federale degli Impiegati Civili, 11 v. Cavour 816
Camera Federale Impiegati statali. *presidenza*, 21 v. Santorre Santarosa *pag.* VII
Camere mobiliate 481
» esposiz. cadaveri sconosciuti 256
Camerieri (Società fra Principali Cuochi e), 1 v. Viotti 835
Camicie, finti colli e polsini 324
Camicette (Confezione) 305
Campioni merci (Tariffa postale) 219
» » diretti a militari in zona di guerra (Norme postali) 230
Camposanto (Descrizione) 214
» (Pianta del) 215
» (Tariffe varie e sepolture) 253, 258
Canale Cavour (Amministraz.), 11 v. Goito 665
Canali Consortili Lucento (Direzione) 19 v. Porta Palatina 1152
Demaniali *Cavour* (Ammin.), 11 v. Goito 665
e Tubi di lamiera zincata (Fabbricanti) 446
Canapa greggia e pettinata 333
(Stracci di) 333
(Tessuti di) 318
» (Tubi di) 447
Cancelleria Arcivescovile, 12 via Arcivescovado 710
» (Negozianti Oggetti) 364
» dell'Ord. della Corona d'Italia 593
Cancellerie dei Giudici conciliatori 613
Candele, sapone e sego 401
Candita (Frutta) 552
Cani (Negozianti e tosatori) 334
» (Tassa sui) 288
Canneggiatori 990
Cannelle in ghisa, ottone e bronzo 447
Canottieri (Società) 1061
» *Armida*, parco del Valentino 1061
» *Caprera*, c. Moncalieri, ponte Umberto I 1061
Cerea, parco del Valentino 1061
» *Esperia*, 15 c. Piemonte 1061
» (Fédération Internation. Soc. d'Aviron), 2 v. Papacino 1060
» *Ginnastica*, corso Moncalieri, ponte Umberto I 1062
» (Rowing Club Italiano), 22 via S. Francesco da Paola 1060
Sezione *Cusiana* 1061
Eridanea 1060
» *Verbano* 1061
Canto corale (Accademia *Stefano Tempia*), 19 v. Princ. Amedeo 1081
» (Maestri e Maestre di) 961
» (Scuola *Armonia*), 4 v. Tepice 1082
» (Scuola municipale), Teatro Regio 917
» (Soc. *Martinetto*), 350 via Colleasca 1082

Caoutchoue, Galoches e Vestiti impermeabili ..... *pag.* 426
« **Capamianto** » (Soc. An. Ital. per lavoraz. amianto), v. Sagra S. Michele 1144
Capelli (Lavori in) 406
Capi-barcaiuoli 513
Capi-mastri costrutt. ed Impresari 389
» Scalpellini (Collegio dei), galleria Nazionale, sc. *D* e *F* 1168
Capi-stazione, Capi-treno e Controllori Tramvie (Assoc.), 3 p. Vittorio Emanuele I ... 842
Capi-vuotacessi 397
Capitolo Metropolitano 710
Cappella Arcivescovile 710
» Camposanto 214, 256
» Capitolare 711
» Regia 590
Cappellai (Fabbr. e Neg.) 308
» (Forme per) 378
Cappelli di feltro 308
» di paglia 308
» per signora 306
» (Rappr. e Comm.) 486
Capretti (Macelli di) 586
Capsule, Talchi e Stagnole 399
Carabinieri Reali (Assoc. Gener. fra congedati), 1 v. Botero 826
» (Comando Legione), 4 piazza Carlo Emanuele II 691
» (Soc. *Bergia* fra ex), 9 via Bellezia 826
» (Stazioni) 258
» (Unione Gener. *La Risorta* fra ex), 23 v. Genova 827
Caramelle e confetti (fabbricanti) 543
Caratteri da stampa (Fonderie) ... 368
» » e fabbrica di macchine (Ditta Nebiolo e C.), 1-3 c. Palermo 1134
Carboni e legna (Gross. e Rivendite) 383
» Artificiali 385
» (Coop. Industr. importazione), 26 v. Monte di Pietà 1155
» Fossili e Cokes (Importatori) 385
» (Negozianti) 385
» per lampade ad arco e per dinamo 433
(Periti) 994
» Vegetali 385
» (Rappr. e Commiss.) 486
Carburatori (Fabbricanti) 469
Carburo di calcio (Fabbr. e negoz.) 394
Carceri Giudiziarie, 127 c. Vittorio Emanuele II 650
» Commissione visitatrice 650
» (Patronato pei liberati dalle), 41 v. Barbaroux 788
Carità (Assoc. di) detta degli Artigianelli, 14 c. Palestro *pag.* 75
» (Congregaz. di), 31 v. Zecca .. 74
» (Dame di), 47 c. Reg. Margh. 76
» (Piccola Casa di), Madonna di Campagna 74
» (R. Ospizio), stradale di Stupinigi 74
Carlo Pozzi (Soc. Magistrale fra insegn. primari), 25 v. della Zecca 82
Carne equina (Specialità) 586
» (Estratti di) 551
Carovana doganale, 31 v. Cernaia 1170
Carpentieri 383
Carradori e Carrozzai (fabbr.) 377
Carri barelle e carrozzelle per trasporto malati 377
» funebri (Prezzi) 253
Carrozzai e carradori (fabbr.) 377
» e Sellai (Società di M. S.), 36 v. S. Massimo 849
» (Soc. Mastri), 5 vic. S. Maria 837
Carrozze (Attrezzi per) 378
» da piazza (Tariffa) 266
» (Fanali da) 371
» Ferr. di lusso, Staz. P. N. 1103
Carrozzelle in ferro 445
» carri, barelle per trasporto ammalati 377
Carrozzeria Automobili « Taurus », 12 c. Tortona 1132
» » Fiat, 145-149 v. Mad. Crist. 1132
Carrozzerie per automobili 467
» (Accessori e forniture per) ... 469
Carta bollata (norme ed usi) 268
» » per gli originali atti protesto cambiari 268
» e cartacce da macero 362
» e Cartoni (Negozianti) 362
» e Tela vetrata e smerigliata .. 360
» (Etichette in rilievo) 360
» (Lavori in) 367
» (Lineatori) 364
» (Palloni aereost. e globi in) .. 367
» (Periti) 994
» Pesta (Oggetti diversi) 336
» (Sacchetti in) 360
» (Tappezzerie) 363
Cartapesta (Statuette ed ogg. di) .. 336
Carte e carte-tele cerate 361
» da parati e patinate (Società Anon.), 33 c. Vigevano 1142
» da Parati « Decorazione della Casa » (Soc. Riunite), 24 via S. Teresa 1142
» Patinate 365
» e Tarocchi 361
» Geografiche 359
» manoscritte (Tariffa post.) .. 218

Carte-valori (Offic. Governativa), 10 v. Carlo Alberto ... *pag.* 664
Cartelli réclame (Fabb. e disegnat.) 344
Cartiera di Mathi, 206 c. Regina Margherita 1142
Juliana (Soc. Anon.), 5 via Valeggio 1141
Sertorio (Soc. An.), 8 c. Re Umberto 1143
Cartiere (Depositi) 362
» Cirie e Cafasse (Soc. in accomandita per azioni L. De Medici e C.) 1143
Giacomo Bosso (Soc. An.), 23 v. Cavour 1142
Meridionali (Soc. An.), 10 via Arcivescovado 1141
(Rappr. e Comm.) 486
Cartolai (Unione), 16 v. Cittadella 1166
e negoz. oggetti cancelleria .. 364
Cartolai-librai del Piemonte, Unione Cooperat.), 16 v. Cittadella . 1166
Cartoline illustrate (produttori) .. 366
(Tariffe postali per) 219
postali (Tariffe) 218
speciali per militari 239
» per feriti ricoverati negli ospedali 230
Cartomanzia e Chiromanzia 1033
Cartonaggi (Scatole, ecc.) 364
Manifattura Agostino Tonelli), 12 v. Giac. Collegno 1143
Soc. fra Consum.), 1 v. Buniva 1143
Cartoni cuoio bitumati e incatramati 362
d'amianto 362
e Carta (Negozianti) 362
per fotografie 360
(Periti) 994
Cartonificio di Coazze, 49 c. Orbassano 1142
Casa *Benefica* pei giovani derelitti, 40 v. Pr. d'Acaja; Sez. femm., 30 v. Vassalli Eandi 786
Benefica (*La Previdente*, Società M. S. ex-allievi), 7 via Princ. Tommaso 834
dei Luganesi, 77 v. Gioberti 766
dei Ss. Angeli (Opera Pia Lotteri), 21 v. Villa della Regina 753
del Popolo del R. Parco 839
del Soldato, 46 c. Vitt. Em. II 707
di conforto e di lavoro pei ciechi di guerra, 42 v. Roma 853
di convalescenza Ospedale S. Giovanni. 34 str. S. Vito 720
di Misericordia *Agostino Denis*, 56 v. Amerigo Vespucci 764
di Misericordia della Parr. di S. Giulia, 47 corso Regina Margherita 763
di *Nazaret*, 15 via Santorre Santarosa ..... *pag.* 765
» di Ricovero gratuito, immediato, provvisorio per i fanciulli abbandonati e pericolanti, 21 v. Bardassano 762
» di soccorso per le vedove degli impieg. civili, 31 v. Zecca .. 755
» Famiglia per i giovani operai, 2 p. Santa Giulia 757
» Italiana delle Diaconesse, 36 v. Berthollet 804
Nazionale Orfani di guerra, 15 v. Garibaldi 708
» (Piccola) della Divina Provvidenza, 14 v. Cottolengo. . 727
» (Piccola) di Carità, Madonna di Campagna 746
» Principessa Jolanda (*ProPueritia*), 25 corso Massimo d'Azeglio 762
» Reale in Torino (Direzione) .. 590
» » (Ritratti) 589
» Savoia (Cronologia) 587
» (Corte) S. M. la Regina 591
» » S. M. la Regina Madre 591
» S. A. R. il Duca d'Aosta 591
» (Corte) S. A. R. la Principessa Elena di Francia, Duchessa d'Aosta 591
» S. A. R. il Principe Tommaso di Savoia, Duca di Genova 592
» (Corte) S. A. R. la Principessa Maria Isabella, Duchessa di Genova 592
» (Corte) S. A. I e R. la Principessa Maria Laetitia, Duchessa d'Aosta 591
Casalinghi (Oggetti) 414
Cascami di cotone, juta, lana e seta 320
» (Soc. Anon. Italiana), 1 via Giannone 1139
Case di cura a pagamento 1020
» (amministrazione di) 480
» delle LL. Maestà e RR. Princ. 590
» degli Impiegati (Cooperativa Torinese), 11 v. Cavour 851
(Nuova Cooperativa), 20-22 c. Regina Margherita 1150
» Operaie (Soc. *La Cooperante*), 3 c. Reg. Margherita 1150
» Popolari (Istituto per le) 852
» (Elenco dei Proprietari di) . 9
» e Terreni in Torino (Assoc. fra Propr.), 40 v. Carlo Alberto 1169
» dell'ex-barriera di Lanzo (Associaz. fra Proprietari), 133 v. Lanzo 1169
» » in regione Madonna di Campagna (Assoc. fra Proprietari), 19 v. Sospello ... 1169

Caselle postali (Nolo) ..... *pag.* 217
Caserme Militari 693
(Riparto Truppe Presid. nelle) 694
Guardie di città 649
Pompieri Municipali. 126 c. Regina Margherita ... 259
Cassa Consorz. Tranvie e Ferr. economiche contro gl'infortuni sul lavoro. 114 c. Regina Margherita 806
di assistenza Maternità. 6 via S. Tommaso 812
Municipale (Pal. di Città) ... 615
Mutua Cooperativa per le pensioni (in liquidazione). 5 v. Susa 815
Naz. d'Assic. Infortuni Operai sul lavoro. 11 corso Re Umberto 804
Nazion. di Previd. per invalidità e vecchiaia operai. 7 via Alfieri 296 814
Nazionale Orfani di guerra. 26 v. Villa della Regina... 708
» (Patronato Subalpino). 6 v. S. Tommaso 814
Operaia Depositi e Prestiti. 3 v. S. Benigno (R. Parco) 1119
Pensioni fra Artisti di Musica (Società). 3 v. Po 814
Pia di Previd. della Stampa Subalpina. 2 v. Po 844
Risparmio. 7 v. Alfieri 1113
Sovvenzioni per allievi Regio Collegio Carlo Alberto. 15 v. Po 824
Cassazione (Corte). pal. Madama .. 675
Casse e fusti per imballaggio 348
forti 461
(Periti) 994
Rurali ed Operaie Depositi e Prestiti. 2 v. Meucci angolo p. Solferino 818
Cassette postali (Orario della vuotatura) 216
per soccorsi d'urgenza 622
telefoniche in Servizio municipale 233
Cassina Pietro (Società Anonima Arti Grafiche). 103-05 strada di Lanzo 1143
Castagnacci (Forni di) 565
Castagne e Patate (Grossisti) 574
Catasto (Comm. Censuaria Prov.), 9 p. Castello 669
(Comm. Censuaria Comunale) 639
(Giunta tecn.). 129 v. Nizza. 657
Direzione Compartimentale. 6 v. Bogino 656
Catasto (Ispez. Provinc. del). 9 via dei Mille ..... *pag.* 66
(Riparto del Circolo). 129 via Nizza 67
(Tariffa dei diritti del) 70
(Ufficio tecn.), 11 v. Zecca . 75
» (Ufficio di attivazione). 9 via Montecuccoli 67
» (Ufficio municipale del) 70
Catene d'oro (Fabbriche) 358
Catrame (Distillerie) 44
Cattedra ambulante ed Ufficio tecnico di agric., 12 p. Castello 550
Cavallereschi (Ordini) 1087
Cavalleria (Brigate e Reggim. di) .. 1087
Cavalli (Affitta vetture e) 90
(Negozianti) 366
(Società Torinese per le corse di). galleria Subalpina 105
Cavalieri del Lavoro (Gruppo Piemontese dei) 1087
Cave di talco, barite e steatite 55
fornaci e aree fabbricabili (Soc. An.), 43 v. S. Quintino 1150
italiane Riunite. 8 v. Fabro. 1150
Cavoretto (Soc. fra ex militari di). 8 v. ai Ronchi 825
Ceirano (Soc. Autom. Torino *Scat*). 140-142 c. Francia 1086
Celluloide 37
Celtici (Dispensari) 648
Cementi armati 38
del Monferrato (Soc. Anon. 19 v. Confienza 1150
(Rappr. e Commiss.) 487
Cemento e calce 38
» (Macch. per fabbr. del) 38
» (Pavimenti e Lavori in) 38
» (Rappr. e Commiss.) 487
Centesimo di guerra (Contributo del) 278
Cera (Fabbricanti) 400
» preparata per pavimenti 400
Ceralacca. Ostie ed Inchiostro 413
Ceramiche 399
(Periti) 994
(Rappr. e Commiss.) 487
Cerchi per automobili 469
Cereali (Mediatori) 576
» e prodotti relativi (Periti) . 994
Certificati e atti richiesti agli uffici postali 221
di buona cond. (Tariffa) .. 611
d'idoneità a condurre automobili 289
» di vita (Tariffa) 611
» (Uffizio municipale), 1 v. Corte d'Appello 611
Cerutti (Opera pia), 5 vicolo Santa Maria 835. 854

Cesellatori ..... *pag.* 368
Cesoie punzonatrici 440
Cessi pubblici a pagamento 260
» (notatura) 397
Cessioni (Soc. An.). 2 v. Barbaroux 1120
Cesti (Fabbricanti) 336
Cetra (Maestri e Maestre di) 960
Chalet (Unionista in Angrogna (Valli Valdesi) 803
Châlets in legno (Fabbricanti) 380
Chauffeurs (Scuola per), 1 v. Balbis 944
» (scuole per) 471
Chedditte (Società Franco-italiana esplosivo), 15 v. Cernaia .. 1146
Chiamate di soccorso in caso d'incendio o di altro sinistro .. 234
Chiavi per dadi 440
Chiesa Cristiana Evangelica. 10*bis* v. Passalacqua 719
Evangel. Valdese, 23 c. Vittorio Emanuele II 719
» o Tempio (Descrizione) 213
» (Cappella), 15 via Pio Quinto 719
Evangelica (Cappella), 73 corso Principe Oddone 719
» (Concistoro della Parrocchia) 719
Metodista Episcopale, 13 via Lagrange 719
Chiese aperte al pubblico almeno nel mattino 206
che si aprono solo in determinate solennità 213
nella cinta daziaria (Descr.) .. 206
(Organi e armonium per) 377
(Paramenti per) 328
(Parrocchie del territorio) ... 212
» nella cinta daziaria) .. 206
(Rettori delle principali) 715
(Templi di altri culti) 213
(Vetrate istoriate per) 349
Chimica (Alambicchi per) 542
(Assoc. Industriale), galleria Nazionale, scala 1 868
(Laboratori di Analisi) 542
(Scuola serale di). 8 corso San Maurizio 914
Chimici Enologico-Industriali (Laboratorii) 542
Fabbricanti Concimi) 397
Farmacisti d'Italia non proprietari (Confederaz.), 11 via Cavour 878
Farmacisti laureati e diplomati non proprietari (Ass.), 11 v. Cavour 878
Prodotti farmaceutici e) ... 395
» (Macinazione) 398
Chimici (Prodotti) e Materie coloranti ..... *pag.* 396
(Rappr. e Commiss.) 488
» per fotografia 435
(Periti) 996
Chimico (Istituto), 36 v. Bidone .. 890
» Farmaceutico - Tossicologico (Istituto). 31 c. Raffaello ... 891
» (Servizio municipale) 619
Chincaglieri in generi di lusso 337
Chincaglierie, Mercerie e oggetti da ricamo 329
» » (Rappr. e Commiss.) 487
» (Periti) 995
Chinino di Stato (Depos. centrale), 8 c. Vinzaglio 658
Chiodi (Fabbricanti e Negozianti) 443
Chioschi di giornali 354
» in legno (Fabbricanti) 380
Chiromanzia e Cartomanzia 1033
Chirurghi (Elenco degli inscritti nell'Albo dell'Ordine) 1003
» (Elenco degli specialisti) 1018
» (Consiglio dell'Ordine), 16 v. dei Mille 1003
» Dentisti 1019
» (Soc. M. S.), 16 v. Po 832
» Medici dentisti 1019
» Minori 1018
» Omeopatici 1018
» Ortopedici special. (Instituti) 1027
Chirurgia (Clinica di), 36 v. Ospedale 888
» e Medicina (Facoltà dell'Università) 882. 888
» (Strumenti e Apparecchi) ... 461
Chitarra (Maestri di) 960
Cianamide ed altri prodotti chimici (Società per lo sviluppo di), 2 c. Re Umberto 1146
» (Soc. Generale per la), 2 c. Re Umberto 1147
Ciechi (Asilo Infanzia). 54 corso Napoli 757
» (Istituto), 151 v. Nizza 760
» (Patronato pei), Soc. *Margherita*, 8 v. Parini 853
» (Pio Istituto), 54 c. Napoli ... 757
Ciechi di guerra (Casa di conforto e di lavoro). 42 v. Roma . 853
Cilindri per fonogr., grammof., ecc. 436
Cimeli di guerra (Commissione per la raccolta) 708
Cimiteri Suburbani (Tariffe) 256
» (Uffizio XII al Municipio) ... 613
Cimitero Generale, 76-78 c. Tortona 214
» » (Direzione) 613
» » (Tariffe varie) . 254
» » (Pianta del) ... 215
» Cattolico (Descrizione) 214
» » (Prezzi sepolture) 254

Cimitero Acattolico (Descrizione) *p.* 214
» » (Prezzi sepolture) 255
Israelitico (Descriz.) 214
» » (Prezzi sepolture) 255
» (Tempio Cremat., Tariffe) ... 214
« **Cine-Films** » (Soc. Anon.), 5 via Principe Tommaso 1155
Cinematografi (Sale per Spettac.) *p.* 436
Cinematografia (Editori e produttori films) 435
(Rappresentanti) 435
(Scuole e maestri) 961
Cinghie per trasmissioni 418
Cinti erniari (Fabbricanti) 1029
Cioccolata (Fabbricanti e Negoz.) 545
» (Fogli di stagno per) 545
» (Macchine per) 545
Circoli Politici e Società di Ricreazione e Sport 1047
» di Corte d'Assise 658
Circolo Artisti, 9 v. Bogino 1047
Barr. di Casale, 1 c. Quintino Sella 1078
» Barr. di Nizza, 121*bis* v. Nizza 1078
» *Buon Umore*, 1 p. S. Carlo ... 1074
» Centrale, 25 p. Castello 1073
» *Corso Stupinigi*, 2 v. La Loggia 1078
Costituzionale « Pro Barriera di Milano », 4 v. Malone .. 1173
d'ispezione ferrovie, tranvie e automobili, 4 via San Secondo 1105
Dora e Borgo Dora, 2 v. Milano 1076
» Dora Riparia, 39 v. Pisa 1077
Enofilo Subalpino, 16 via San Dalmazzo 1164
» Esercenti Macellai, 9 via Mercanti 837
» Famigliare Scuola Corale *Armonia*, 6 v. Tepice 1082
Filatelico Ital., 19 v. Ospedale 838
» Filologico, 24 v. Ospedale ... 939
Giovanile catt. *Contardo Ferrini*, 4 v. Baretti 1075
» Giovanile catt. *XV Maggio*, 4*bis* v. Ormea 1075
» *Giovanni Bosco*, 2 via Consolata 1074
» Guardie Finanza (Comando), 31 v. Cernaia 657
» *Michele Rua*, 4*bis* v. Ormea .. 1074
» Militare, 15 v. Alfieri 1059
» Monarchico *Borgo S. Salvario*, 1 c. Valentino 1086
Operaio S. Agostino (Lingotto) 1074
» Porta Susa e San Donato, 1 via Balbis 1076
» *Principe Eugenio*, 14 corso Grugliasco 1075
Circolo Pro Barr. di Milano, 4 via Malone ..... *pag.* 1173
» Regio Parco 1067
Ricreativo Ferrovieri Torino Smistamento, 1 v. Bisalta 1084
S. Felice, 27 c. Castelfidardo 1067
» San Secondo e Piazza d'Armi, 65 c. Vittorio Emanuele II 1155
Santi Pietro e Paolo, 4 via Baretti 1075
Svizzero, 11 via Ettore De Sonnaz 1084
» Tecnico *Galileo Ferraris*, vicolo Benevello 87
» Torinese (Lega Ital.-Insegn.), 4 v. Melchior Gioia 98
» Trentino, Birreria Fiorina ... 1075
Ufficiali a riposo ed in congedo, 7 v. Lagrange 1067
Universitario Cattolico Femminile *Maria Gaetana Agnesi*, 3 v. Robilant 872
» Universitario *Cesare Balbo*, 4 v. Po 87
Vanchiglietta fra proprietari, industriali e commercianti, 26 v. Andorno 1173
» Whist, 23 p. Castello 106
Circoscrizione elettorale, amministrativa e polit. della Città . 2
Cittadini dell'Ordine, 16 v. S. Dalmazzo 838
Civaie, Farine, Paste da minestra .. 87
Clarino e Flauto (Professori) 966
Clero (Associazione del), 3 via Robilant 718
Clichés per annunzi 39
Clinica Chir. oper., 36 v. Ospedale 888
» Dermosifilopatica, Ospedale S. Luigi, 40 v. S. Chiara e Osped. S. Lazzaro, 14*bis* c. Cairoli 888
» Medica, 24 v. S. Massimo 888
Neuropatologica, 11 via Quattro Marzo 888
» Oftalmica, 19 v. Juvara 888
» Ostetrica - Ginecologica, 14 piazza Cavour 736, 889
» Otorinolaringoiatrica, 36 via Ospedale 889
Pediatrica, 24 v. S. Massimo . 888
Psichiatrica, 17 v. Po 889
» Sifilopatica, Ospedale S. Lazzaro, 14*bis* c. Cairoli 728
Cliniche private medico-chirurgiche 1029
Club Alpino Accademico Italiano, 28 v. Monte di Pietà 1051
» Alpino Italiano, 28 via Monte di Pietà 1050

Club Alpino (Palestra ginnastica), Monte dei Cappuccini .. *pag.* 1050
Istrapè, 57 c. Vitt. Eman. II 1068
Audax, 15 v. S. Dalmazzo ... 1065
Automobile d'Italia, 50 via Venti Settembre 1063
Automobile di Torino, 50 via Venti Settembre 1064
(Uffici di Consulenza legale), 16 v. Botero 1064
Foot-Ball *Juventus*, Hôtel Fiorina, 22 v. Pietro Micca .. 1067
Piemonte, 94 c. Vitt. Emanuele II 1067
Torino, 3 v. Pietro Micca 1067
Lawn-Tennis, parco del Valentino 1068
Monarchico « Mirafiori », 972 str. Mirafiori 1086
Nautico Piemontese, 50 via Venti Settembre 1062
(Rowing-Italiano), 22 via S. Francesco da Paola 1060
Scherma, 13 v. Ospedale 1059
(Sky), 28 v. Monte di Pietà .. 1050
Sport *Audace*, Stadium e Palestra Municipale 1068
Sport *Cavour*, 81 v. Morosini 1068
Sport *Forza e Speranza*, 23 c. Novara 1065
Sport Torinese, 7 v. Po 1065
(Touring-Italiano), 20-22 via Roma (int.) 1065
Clubs (Vedi anche **Società**).
Cocchieri e Palafrenieri (Società), 9 v. Monte di Pietà 838
Cocconatesi (Soc. M. S.), 4 v. Misericordia 832
Cokes e Carboni fossili (Importatori) 385
» (Negozianti) 385
» (Rivendite) 384
Colla e Concimi (Fabbr. Torinese), 99 c. Novara 1146
e Gelatine 409
Collegi politici di Torino e Provincia 600
Collegi educativi:
Collegio Artigianelli, 14 c. Palestro 757
Artigianelli Valdesi, 34 via Berthollet 802
Caccia, 20 via San Francesco da Paola 935
Carlo Alberto (Ammin.), 15 via Po 880
Convitto Internaz. Italiano, 55 v. Saluzzo 935
Convitto Nazion. *Umberto I*, 1 v. Marna 909
Collegi educativi:
Collegio Convitto S. Giov. Evangel., 1 v. Madama Cristina . *pag.* 936
» D. Bosco (Oratorio S. Francesco di Sales), 32 v. Cottolengo 756
Collegi educativi:
Collegio e Asilo Israelitico *Colonna* e *Finzi*, 7 v. S. Anselmo 801
» Missioni estere, 39 via Val Salice 952
» S. Giuseppe, 23 via S. Francesco da Paola 936
Scienze Politiche e Coloniali 874
Collegi Probiviri:
Coll. 1° Industr. Metall. e mecc. .. 683
» 2° » Edilizie 684
» 3° » Alimentari 684
» 4° » delle pelli (escluse fabbr. calzature) . 684
» 5° » Poligraf. della carta e fotografiche 684
» 6° » Tessili e Arti Affini 685
» 7° » dei Trasporti 685
» 8° » Legno ed affini 685
Commissione pel Collocamento Operai turnisti panattieri .. 685
Servizio Amministrativo 685
Ufficio, 10 v. Corte d'Appello ... 683
Collegi professionali:
Collegio dei Capi Mastri Scalpellini di Torino, gall. Nazionale, scale *D* e *F* 1168
» Costruttori e imprenditori opere pubbliche e private del Piemonte, 45 v. Bertola e 10 v. Manzoni 1168
Decoratori, 45 v. Bertola ... 1168
» Geometri, 43 v. Garibaldi ... 988
» Parroci della Città 711
» Periti commerc. ed industr., galleria Nazionale, scala *D* 993
» Probivirale della Convenzione fra giornalisti, editori e proprietari di giorn. quotidiani, 2 v. Po 1042
» Ragionieri 990
Collegiata della SS. Trinità, nella Metropolitana 711
Collegio di Scienze Politiche e Coloniali 874
Collegno (Succursale Manicomio di Torino) 741
Collettrici ed Ispettrici parrocchiali 747
Collezioni (Francobolli per) 367
Colli ferroviari a G. V. (Tariffa) ... 241
Colli, polsini, cravatte e camicie ... 324
« **Colligena** » (Soc. Anon.), 87 corso Novara 1146

Collocamento di balie ..... *pag.* 1029
Operai e persone di servizio (Agenzie) 481
(Segretariato Popolare Femminile con ufficio di), 3 via Robilant 854
Colombofila Torinese (Soc.), 60 via Ormea 1057
Colonia della Somalia Italiana 697
del Circond. d'Alba, 5 piazza Consolata 1079
Eritrea 697
Fossanese, 9 v. Cavour 767
Garessina, 38 c. Vitt. Em. II 1079
» Piemont. Femmin. per la cura di Salsomaggiore, 10 piazza Carlo Felice 808
Pinerolese, 67 c. Vitt. Em. II 1080
profilattica (Crociata contro la tubercolosi), 18 v. Po ... 738
profilattica Principessa Laetitia, 175 str. Druent 739
Saluzzese 1080
Torinese di bambini poveri per la cura salso-jodica a Salice 809
Coloniali e Droghe 398
(Periti) 995
» (Rappr. e Commiss.) 488
Colonie Alpine delle scuole di religione, 7 v. Consolata 808
» e Marine per fanciulli poveri, 19 v. dei Mille 807
» Marine (V. **Osp. Marino Piem.**). per i bambini evangelici 803
Coloranti (Materie) 396
Colori e inchiostri per stampa 443
» Vernici (Fabbr. e Negoz.) ... 344
Colorificio Italiano bleu oltremare (Soc. An.), 40 v. Venti Sett. 1139
Coltellinai, arrotini e ferri da taglio 462
Comando Aeronautica (Aviatori) . 686
Scuole Aviatori 687
Circolo della R. Guardia di Finanza, 31 v. Cernaia 557
1° Corpo d'Armata, 3 v. San Francesco da Paola 686
Corpo Guardie Municipali, 126 c. Reg. Margherita .. 258
Dep. d'aeronautica (Aviatori) 686
Divisione Militare, 7 v. San Francesco da Paola 686
e Caserma Corpo Pompieri municipali, 126 c. Regina Margherita 259
e **Stanza** Truppe Presidiarie (**Quadro**) 694
» Genio militare (Territoriale), 7 v. S. Francesco da Paola 689
Comando Guardie di Città, R. Questura ..... *pag.* 48
1ª Legione territoriale Regia Guardia di Finanza 667
» Legione RR. Carabinieri, 4 p. Carlo Emanuele II... 258
» Militare perman. nella Stazione Ferr. (Porta Nuova) 58
» Scuola d'Applicaz. d'Artigl. e Genio e dell'Accad. Militare, 1 v. della Zecca 918
Comensi e Milanesi (Congregaz. fra), 5 v. Franco Bonelli ... 100
Comitati speciali sorti nel periodo della guerra 702
Comitato Banco di Benef. Opere Pie unite, 3 v. Botero 800
» Centrale della Federaz. Italiana Lavoratori del Libro, 12 c. Siccardi 843
» Centrale italiano per la moralità pubblica, 3 v. Lagrange 845
» Croce Rossa Italiana, 9 piazza Vittorio Emanuele I 810
d'azione Italo-Russo, 26 via Monte di Pietà 1072
di assistenza, consulenza legale e informazioni per le famiglie dei soldati, 23 via Genova 706
di beneficenza della Congregazione di Carità, 31 via della Zecca 749
di beneficenza per le minestre invernali e soccorsi (Parrocchia Corpus Domini) 785
di beneficenza « Pro figli dei Richiamati », 2 c. Regina Margherita 708
» di difesa dei fanciulli, 16 via Corte d'Appello 786
» Diocesano per l'Emigrazione, 12 v. Arcivescovado 715
» Elettorali monarchici, 23 via Genova 1084
» Esposizione Internaz. 1911 a Torino, 26 v. Ospedale 642
Femminile Socc. ai feriti nelle Patrie guerre, 40 via Carlo Alberto 842
Femminile « Stanze dei Bambini », 11 v. Assarotti 709
» Forestale per la Provincia ... 647
» Italiano *Francia-Italia*, gall. Nazionale, scala *B* 1072
» Municipale per l' « Assistenza alla famiglia del Soldato » 648
» Navigazione interna, 28 via Ospedale 1109

Comitato Nazionale per la Mutualità agraria, 5 p. Palazzo di Città ..... *pag.* 671
Patronato Scolastico Centrale, 22 v. S. Franc. da Paola ... 769
per la distribuzione delle minestre, 16 v. Nizza 785
per la navigazione nella valle del Po 670
per l'Emigraz. (Comunale), 16 v. Garibaldi 642
Permanente per gli interessi del Borgo Po, 14 v. Villa della Regina 1173
Permanente per gli interessi del Borgo S. Paolo, 111 c. Racconigi 1173
Piemontese per l'assistenza ai lavorat. mutilati in guerra, 32 v. Monte di Pietà 702
Piemontese per l'Indipendenza Armena, 23 v. Bertola 1073
Piemontese per lo sviluppo degli impianti idroelettrici, 28 v. Ospedale 876
Pranzi Nazionali », 11 corso Palestro 707
« Pro combattenti », 2 via S. Teresa 708
Promotore della Ferr. Chieri-Buttigliera-Castelnuovo di Asti, 9 v. Assarotti 1108
Propaganda Patriottica per i soldati e per il popolo, 17 p. Statuto 709
Propaganda Pro Mutilati ... 705
Pro S. Firmino 810
« Pro soldati Emiliani », 2 via S. Teresa 709
Provinciale di Alta vigilanza sugli orfani di guerra 847
Prov. per l'Istituzione Nazionale *Umberto e Margherita di Savoia* per gli orfani degli operai morti per infortunio sul lavoro, 10 p. Castello ... 845
Provinciale per la Statistica Agraria, 12 p. Castello 671
Provinciale Torin. Assistenza Orfani dei morti in guerra, 12 v. Bogino 847
regionale di mobilitazione industriale per il Piemonte, 11 v. Urbano Rattazzi ... 701
Regionale pro Interessi ex-Barriera di Nizza, 253 via Nizza 1174
Sanitario Piemontese di Propaganda patriottica, 16 via dei Mille 1071
Comitato Socialista Piemont. per le biblioteche popol., 12 c. Siccardi ..... *pag.* 841
Studi ed Attuazioni Arterie Elettro-ferroviarie internaz. 1105
Torinese assistenza emigranti di passaggio 642-809
» Torinese contro la tratta delle bianche, 10*bis* via S. Francesco da Paola 783
Torinese di Preparazione, Galleria Nazionale 705
Vigilanza delle Scuole elementari serali 933
» Zootecnico della Provincia, 12 p. Castello 672
Comizio Agrario, 16 v. S. Dalmazzo 1161
» Primario Veterani 1848-70, 6 c. Oporto 825
Commerciali (Agenzie e Uffici di affari) 482
» (Informazioni) 481
» (Periti) 993
Commercianti (Associaz. fra Ind.), gall. Nazion., sc. *D-F* 1159
» (Banca Coop. fra), 7 v. Corte d'Appello 1119
» » fuori cinta (Soc. Anon. Coop.), 22 v. Monte di Pietà 1174
Esercenti e Industriali San Salvario (Unione), 18 via Madama Cristina 1172
in carta ed affini (Assoc.) 14 v. Corte d'Appello 1166
» » (Lega), 7-9 v. Basilica . 1087
» » (Assoc. Suburbana Torinese), 7 v. Corte d'Appello .. 1174
» e industriali in pellicceria (Associazione Italiana fra), 26 v. Monte di Pietà 1171
» Industriali e Propr., Vanchiglietta (Circolo), 26 v. Andorno 1173
» in stabili 391
Commercio, Arti e Industrie 297
» (Agenzie di) 482
» (Borsa di), 28 v. Ospedale ... 1125
» (Associaz. fra Impiegate civili di), 10*bis* v. S. Franc. da Paola 763
» dei capelli 406
» ed Industria (Camera), 28 via Ospedale 1121
» (Museo di), 28 v. Ospedale ... 1124
» pelli fresche 414
» (Scuole di), vedi **Scuole**.
» (Società fra Commessi ed apprendisti di), 16 via San Dalmazzo 833
» (Soc. fra Fattorini di Banca e), 11 v. Bertola 833

Commercio (Società M. S. Rappresent., viaggiatori e piazzisti di), 7 via Venti Settembre ..... *pag.* 816
» (Unione Impiegati di), 7 via Lagrange 816
(Unione Naz. fra Viaggiatori e Rappresentanti), 8 via Pietro Micca 817
Commessi (Agenzie di collocam.) ed Apprendisti di Commercio, 16 v. S. Dalmazzo 833
ed impiegati di commercio, 7 v. Lagrange 816
Commestibili (Prodotti e magazzini alimentari) 552
(Olii di semi) 570
Commissariato Milit. del 1° Corpo d'Armata e della Divisione Militare (Direzione), 13 via Amedeo Avogadro 690
Municipale alla Stazione di Porta Nuova per l'assistenza profughi, famiglie dei combattenti, ecc.... 638-704
Commissionari di Banca e Borsa .. 298
e Corrieri giornalieri 491
ed Esattori 491
e Rappresentanti 483
Commissione amministrativa del Corpo Consolare di Torino 601
Antifillosserica, 12 piazza Castello 670
Censuaria Prov. del Catasto, 9 p. Castello 669
del Comitato Piemontese per lo sviluppo degli impianti idroelettrici, 28 v. Ospedale 876
Circondariale per la formaz. delle liste dei Giurati 673
Confer. delle rivendite generi di Privativa 661
della Emigrazione Adriatica Trentina, 5 v. Urbano Rattazzi 709
direttiva per il funzionamento dell'ufficio promiscuo di collocamento degli operai turnisti panettieri 685
esecutiva comitato preparaz. 705
Esposizione 1911 a Torino, 26 v. Ospedale 642
Gratuito patrocinio dei poveri presso la Corte d'Appello . 677
» la Corte di Cassazione 675
» il Tribunale 679
Gratuito patrocinio innanzi alle Giurisdizioni ammin... 644
Locale del Traffico, staz. P. N. lato partenze 1098
Militare di linea, Staz. P. N. 687
Commissione per il Regesto di documenti storici sul Piemonte nel Risorgimento italiano, 28 via Roma ..... *pag.* 87
per la raccolta di documenti e cimeli di guerra, 20 v. Montebello .....
» per la tutela degli interessi della borgata Cenisia e Teso riera, 36 v. Cinischia ...
Pesca fluviale e lacuale per la Provincia di Torino .....
» Promiscua pel collocamento di operai turnisti panettieri (Probi-viri), 10 via Corte d'Appello .....
» Provinc. ammin. .....
Provinc. arbitrale per provvedimenti a favore impiegati aziende private nel riguardo caro viveri e licenziamento. 68
Provinciale arbitrale provvedimenti a favore impiegati richiamati sotto le armi. 683. 70
» Provinciale di Assistenza e Beneficenza pubblica .....
» Provinciale d'Appello per le imposte dirette sulla ricchezza mobile e fabbricati 662
Prov. per l'applicazione delle leggi contro l'alcoolismo . 672
» Provinc. pei provvedimenti contro la fillossera 670
» Provinciale per la conservaz. dei Monumenti, 10 piazza Castello 606
» Provinciale per la Revisione delle Liste elettorali 645
» Visitatrice Carceri giudiz. ... 650
Commissioni municipali:
Assist. Emigranti di passaggio.. 642
Censuaria per il riordinamento dell'imposta fondiaria 639
Comitato per l'emigrazione 642
Giunta arbitrale per reclami sulla fognatura 639
Igienico-edilizia 638
per la Biblioteca 640
per il Castello e Borgo Medioevali 642
per il Dazio 641
per la decisione sui ricorsi in primo grado contro l'iscrizione nelle matricole delle tasse comunali 63
per la denominazione delle vie.. 641
per le Ferrovie 639
per l'applicazione delle imposte dirette..... 662
per l'elenco dei poveri 642
per l'erogazione sussidi alle famiglie dei richiamati 638

Commissioni municipali:
per l'Igiene ..... *pag.* 641
per l'Istruzione 640
per l'ordinamento delle Scuole professionali 642
per l'« Assistenza alla famiglia del Soldato » 638
Polizia urbana e rurale 641
per la Moralità » 641
Revisione liste elettorali 639
Ricorsi contro la tassa d'esercizio rivendita 640
Sorveglianza sugli asili infantili sussidiati dal Comune 640
Sorveglianza sulle barche e bagni sul Po 642
Sorveglianza sulle vetture pubbliche 641
Speciale per la sezione Risorgimento 640
Speciale per la sezione teatrale.. 640
Vigilanza adempimento obbligo Istruzione..... 639
Commissioni permanenti pel 1919 (Camera di Commercio) 1121
Compagnia Anon. Assic. Incendi, 18 v. Maria Vittoria 1127
di M. S. dei Cocchieri e Palafrenieri, 9 v. Monte di Pietà 838
d'onore fra ex militari al monumento del gran Re Vittorio Emanuele II, 25 via Maria Vittoria 827
Generale Tranvie a vapore Piemontesi, v. Nizza 1107
Italiana Westinghouse dei freni, 20 v. Pier Carlo Boggio 1135
Mineraria Coloniale, 2 c Re Umberto..... 1136
per l'illuminaz. delle città (Soc.), 21-23 v. Lagrange . 1136
Puerpere, 30 v. Cavour 747
Compagnie di sanità (stanz.)..... 700
di sussistenza (stanz.)..... 700
e Soc. d'Assicurazioni..... 476
Navigaz. e Ferrovie (Agenzie) 492
Compositori e Maestri di Musica ... 958
Tipografi (Feder. Ital. Lavoratori del Libro), 12 corso Siccardi 843
Compressori stradali..... 453
Computisteria (Insegnanti di)..... 955
Comunicazioni teletoniche intercomunali (Tassa) 235
Conceria (Scuola Ital. di), c. Ciriè ang. v. Biella 912
Concerie italiane riunite (Soc. An.), Madonna di Campagna 1140
Concerie (V. **Conciatori di pelli**).
Concerti (Soc. di), 149 v. Nizza. *pag.* 1047
» (Caffè)..... 525
Concessionari Automobili pubblici (Unione), 25 v. Maria Vitt... 1171
» di vetture ed automobili pubblici e loro stanziamenti 508, 512
Concia (Articoli per) 414
» (R. Scuola Ital. della), corso Ciriè ang. v. Biella 912
Conciatori di pelli 414
» (Periti) 906
» (Società Operai), 16 v. Fucina 837
Concierie 414
Conciliatori (Servizio Ammin.).... 683
» (Giudici), 10 v. Corte d'App. 682
Concimi (Fabbric. e Negoz.)..... 397
» (Fabbr. Torinese di Colla e), 99 c. Novara 1146
» Olii e panelli (Fabbricanti) .. 571
» (Rappr. e Commiss.) 486
Concistoro della Parrocchia Evangelica Valdese 719
Condizione ed assaggio delle sete.. 298
Condizioni e Tariffe delle Ferr. dello Stato (estratti e riassunti).. 238
Condotte mediche urbane.... 629-20 31
» » suburbane..... 632-33-34-35
ostetriche centrali..... 636
» periferiche 636
Conducenti (Vetturali) 499
Conduttori Automobili (Soc. M. S. fra), 2 v. Parini..... 837
» di fondi del Piemonte (Soc.), 1 v. Siccardi..... 1170
Confederazione fra Esercenti, 27 via Maria Vittoria 1176
» Generale dipendenti dal Comune 819
» Italiana dell'Industria, 26 via Monte di Pietà 1158
» Militari ed Operai, 31 via Baretti 828
» tra le Assoc. Chimici-Farm. d'Italia non proprietari, 11 v. Cavour..... 878
Conferimento Rivendite generi di privativa (Commissione)... 661
Confetti (Fabbricanti di) 543
» (Macchine per la fabbric. dei) 545
Confettieri 543
» (Borsa di lavoro), 3 v. Gaudenzio Ferrari 840
» Caffettieri e Liquoristi (Soc.), 6 v. Andrea Doria 834
» (Essenze ed Estratti per) 525
» (Fogli di stagno per)..... 545
Confezioni camicette 305
» per signora 301
» (Periti) 905
» » (Rappres. e Commiss.) 488
Confini del Distr. post. di Torino.. 217

Confraternita Israelitica di Benef., 12 v. Pio Quinto ..... *pag.* 801
Israelitica di Misericordia funebre, 12 v. Pio Quinto 801
» SS. Annunziata (Asilo infantile della), 16 v. Gaudenzio Ferrari 794
Confraternite (Vedi **Società**).
Congregazione Comensi e Milanesi, 5 v. Franco Bonelli 766
» di Carità di Torino, 31 via Zecca (Comit. e Distretti) .. 749
Maggiore SS. Annunz. (Nobili e Avvoc.), 1 v. Stampatori 717
» Pia dei Banchieri, Negozianti e Mercanti, 25 v. Garibaldi 791
Congregazioni (Vedi **Società**).
Conservatoria delle Ipoteche, 25 v. Garibaldi 663
Conservatorio del SS. Rosario, 22 v. delle Orfane 754
» Suffragio, 31 e 37 v. S. Donato 766
Conservazione monumenti (Commissione provinc. per la), 10 p. Castello 666
Conserve alimentari 552
» » (Soc. Anon. Torinese), 12 v. Aosta 1153
Consigli degli Ordini cavallereschi 593
Consiglieri Comunali (Elenco) 603
» » (Ritratti) 604-05
» Provinciali (Elenco) 651
Consiglio dei Ministri (Roma) 597
» Accademico Università 880
» Amministr. del R. Politecnico 891
» Comunale 603
» dell'Albo profession. dei Dottori in Scienze commerciali, 12 p. Statuto 992
» delle Donne Italiane per il conforto volont., 10 piazza Carlo Felice 706
» Disciplina dei Procuratori, 13 v. San Domenico 971
» Leva ordinario per il Comune 647
» Nazionale delle Donne Italiane (Federazione Piemontese), 10 p. Carlo Felice .. 845
» Notarile, 2 v. Assarotti 979
» dell'Ordine degli Avvocati, 13 v. S. Domenico 962
» » dei Farmacisti, 6 v. Fabro 1021
» » Ingegn. ed Archit., galleria Nazion., ingr. *A* .. 981
» » Medici-Chirur., 16 v. dei Mille 1003
» Provinciale, 9 p. Castello 651
» » Sanitario, 10 p. Castello 647
» » Scolastico, 6 v. Bogino 646
Consiglio Region. della Gioventù Cattolica Ital., 20 v. Roma *p.*
» Region. Piemont. della *Fasci.* 20 v. Roma .....
Consolati e **Consoli** .....
Consolato del Touring Club Ital., 20 (int.) v. Roma .....
Consorzio Naz. per Biblioteche e proiez. luminose, 17 piazza Statuto .....
» Autonomo Porto di Genova Droghieri, 37 v. S. Fr. da Paola
» Eserc. Macellai per salatura e vendita pelli, 1-3 c. Principe Oddone .....
» Fabbricanti Acque gasose e minerali, 23 v. Duchessa Jolanda .....
Nazionale Italiano, palazzo Carignano .....
» (Nuovo) per salatura e vendita pelli, 1-3 corso Principe Oddone .....
(Macellai Piemontesi Riuniti) per la salatura e vendita pelli
» per la Tranvia elettrica Torino-Rivoli, p. Statuto .....
» per la concess. della Tranvia Torino-Brusasco .....
» provinciale di Approvvigionament .....
Consulenza legale, assistenza e informazioni per le famiglie dei soldati in guerra, 23 via Genova .....
Consulti gratuiti di Medici (Vedi **Ambulatori**).
Consumatori Calce, Cemento e Gesso (Unione), 10 v. Manzoni ang. v. Bertola .....
» Cartonaggi ed affini (Soc. An.), 1 v. Buniva .....
» Gas-luce (Soc.), 13 v. Alfieri
Consumi città di Torino (servizi).
» (Istituto dei) per impiegati e salariati dello Stato, 6 via Bogino .....
Contabilità (Insegnanti di) .....
Contatori elettrici .....
» per gas ed acqua .....
Conti correnti (Servizio postale) ..
Contrabbasso (Professori di) .....
Contratti (Tasse di Registro sui) ...
Contratto d'impiego privato .....
Contributo a favore della pubblica beneficenza .....
» del « Centesimo di guerra sui pagamenti .....
» straord. per l'assistenza civile
personale straord. di guerra

Controllo e registrazione (Apparecchi per) ..... *pag.* 455
Uffici di) 480
Controllori, Capistaz. e Capi-treno Tramvie (Assoc.), 3 p. Vittorio Emanuele I 842
Convalescenti (Ospizio dei poveri), 5 e 7 v. Marco Polo (Crocetta) 738
Ospedale S. Giovanni (Casa per), 34 strada S. Vito ... 720
Sale Barolo) 752
Convalescenza donne povere (Opera Pia Lotteri), 21 v. Villa della Regina 753
Conventi religiosi 713
Convitti, Istituti e Insegnanti privati 935
Convitto Barberis, 187 v. Nizza 935
Internazionale, 55 v. Saluzzo 935
Nazionale Umberto I, 1 via Marna 909
Ricaldone, 52 v. Madama Cristina 935
Vedove e Nubili, 29 v. Gioanetti 754
Cooperante (**La**) Soc. costruz. case operaie, 3 c. Reg. Margherita 1150
Cooperativa Ferroviaria di Cons. (Soc.), 11 viale Stupinigi ... 1156
Case (Nuova), 20-22 c. Regina Margherita 1150
di Consumo *Savoia*, 1 v. Botero 1156
fra Esercenti e Commercianti, 9 v. Basilica 1153
fuori cinta (Soc. Anonima) 22 v. Monte di Pietà 1174
fra Propr. di Equini, 14 via Leonardo da Vinci 1141
fra Sarti e Sarte da signora e modiste, 4 v. Bogino 1156
Industriale importazione carbone (Soc. Anon.), 26 via Monte di Pietà 1155
Italiana Fratellanza Sarti .. 1156
Lavoranti in Lime 20 v. Rossetti 1156
Torinese per le Case degli impiegati, 11 v. Cavour 851
Cooperative (Società e Istituzioni), (Vedi **Società**).
Coperte Tappeti, Stoffe per mobili 300
Copertoni e tele impermeabili 426
Copisti e uffici di copisteria a macchina 999
Coraggio Cattolico (Unione del), 12 v. Arcivescovado 791
Corda Fratres » (Fédér. Internat. des Etudiants), 46 v. Cernaia 1069
Cordami, sacchi e tele d'imballaggio ..... *pag.* 333
Corde armoniche 376
Cordoni e trecce 333
Coristi teatrali (Società), 4 via Riberi 814
Cornetta e Tromba (Prof. di) 960
Cornici (Fabbricanti) 343
Corona d'Italia (Ordine della) 593
Corone mortuarie 352
Corpi e reparti di truppa stanziati in Torino 694
Corpo d'Armata (Comando del 1°), 3 v. S. Francesco da Paola 686
» Guardie Daziarie 625
Guardie Municipali 258, 625
» **Musicale** Borgo S. Donato, 8 v. Saccarelli 1084
Musicale del Campidoglio, 8 v. Rivara 1083
Musicale Dipendenti dal Municipio, 12 v. Carmagnola 1083
» Musicale già dell'Assoc. Gen. Operai, 13*bis* v. Orfane 1082
» Musicale Giovani esterni Collegio *Don Bosco*, 32 via Cottolengo 1083
Musicale Postelegrafonico Torinese, Palazzo Poste e Telegrafi 1083
» Musicale *Santa Cecilia*, 4 via Priocca 1082
» Nazionale Giovani Esploratori Ital., 6 v. Bogino 1055
» Nazionale Volontari Ciclisti ed Automobilisti 668
» Pompieri Municipali 259, 626
» Reale delle Foreste, 37 corso Oporto 669
» Reale delle Miniere, 111 corso Vittorio Emanuele II 669
» Reale Genio Civile, 41 corso Inghilterra 668
» volontari infermieri, Galleria Nazionale 740
» Volontari Tiratori, poligono Tiro a Segno 1056
Corredi da sposa 324
Correzione delle balbuzie (insegn.) 957
«**Corriere Nazionale - L'Italia Reale**» 26 v. Principe Amedeo 1036
» dell'Industria e Commercio, 9 v. Ospedale 1036
Corrieri Commissionari giornalieri 494
Corrigendi (Soc. Reale per correzione, educaz. ed istruz.), 3 v. Arcivescovado 785
» (Riformatorio Govern. *Ferrante Aporti*), 641 c. Stupinigi 649

Corrispondenti di Giornali .... *pag.* 1043
» (Unione dei Giornalisti), Sindacato Torin., Sala Stampa, Posta Centrale 1043
Corrispondenza (Scuola di), 40 corso Valentino 939
Telefonica 234
Telegrafica interna ed internazionale 232
Corrispondenze coll'estero (Norme e Tariffe) 222
assicurate 219
» dirette a militari 230
gravate di assegni 220
postali dell'interno del Regno (Norme e Tariffe) 217
» (Orario vuotatura delle cassette d'impostazione) ... 216
raccomandate 219
raccomand. dirette a militari 230
Corse Cavalli (Soc.), gall. Subalpina 1053
Corsi Femminili di Sanità, 12 via Montecuccoli 813
Corsi. Piazze e Vie (Cenni sui nomi) 9
Corso di perfezionamento pei licenziati dalle Scuole Normali 887
in Criminologia 888
legale delle monete 293
Corte d'Appello, 16 v. Corte d'Appello 676
» (Procura generale del Re presso la) 677
d'Assise, 16 v. Corte d'App. 678
di Cassazione, p. Castello, Palazzo Madama 675
» (Procura generale del Re presso la) 676
di S. M. la Regina 591
di S. M. la Regina Madre 591
di S. A. I. R. la Principessa Maria Laetitia, Duchessa d'Aosta 591
di S. A. R. la Principessa Elena di Francia, Duchessa d'Aosta 591
di S. A. R. la Principessa Maria Isabella, Duchessa di Genova 592
Corti d'Assise (Circoli delle), 16 via Corte d'Appello 678
Cossila-Bagni (Soc. Anon.), 12 via Moncalvo 1151
Costruttori (Impresari e Capi-Mastri) 389
in ferramenta 473
» e Imprenditori Opere pubbl. e private (Collegio dei), 45 v. Bertola e 10 v. Manzoni 1168
Costruzione (Arsenale di) d'Artiglieria, 3 p. Borgo Dora *pag.* 688
» Acquedotti 38
» (Calce, Cementi, ecc. per) ... 387
Forni 390
» di Materiale fisso e mobile per Tranvie e Ferrovie 443
» e manutenzione delle strade 45
» (Legnami per) 375
» (Materiali da) 389
» (Officina di) d'Artiglieria, 24 v. Arsenale 688
» (Ornamenti per) 372
» (Pietre per) 389
» (Trasporti materiali da) 402
» Civili, terreni e fondi rustici (Periti) 994
Edilizie (Scuola Professionale), 14 v. Rosine 947
meccaniche e industriali (Periti) 458, 994
stradali, ferroviarie e idrauliche (Periti) 994
» Telegrafiche e Telefoniche (Direzione), via Arsenale (Palazzo delle Poste) 1092
Costruzioni Navali-Meccaniche Ansaldo - San Giorgio, 20 via Cuneo 1135
Cotone (Cascami di) 320
» Filati 318
» (Filetti di) 320
» (Forniture per la tessitura e filatura del) 457
» (Nastri di) 309
» (Straccì di) 333
» (Tessuti) Fabbricanti e Grossisti 318
» (Torcitura filati di) 318
Cotonificio di Strambino (Soc. An.), 23 v. Genova 1138
Piemontese (Mathi) 1138
Rolla, (Collegno) 1138
Valli di Lanzo, 16 v. Mercanti 1138
Cottolengo (Piccola Casa Divina Provvid.), 14 v. Cottolengo 727
Cravatte. Camicie, Finti colli e Polsini 324
» (Fabbricanti) 325
Credito e Risparmio (Istituti di) ... 1110
» (Banca Cooperativa di), 5 via Ospedale 1110
» (Banca Cooperativa di piccolo), v. Venti Settembre ang. v. Alfieri 1117
» delle Opere Pie di San Paolo, 32 v. Monte di Pietà 1114
» Italiano, 23 v. Arsenale 1112

Credito Moderno (Banco di), 2 via Barbaroux ..... *pag.* 1118
Piemontese, 2 v. Meucci 1118
Subalpino, 11 v. S. Teresa . 1119
per le Cooperative (Istituto), 15 v. Pietro Micca 1119
Cremazione (Ara o Tempio Crem.) 214
(Società), 2 v. Conte Verde .. 878
(Casse) 256
Crimea (Soc. Bocciofila), 85 corso Gio. Lanza 1058
(Soc. Reduci dalla), 36 v. Po 825
Criminologia (Corso di Perfezionamento in) 888
Crini veget. ed anim. (Tessuti di) .. 320
Cristallerie e Vetri (Fabbricanti) .. 349
Cristalli e Vetri (Smerigliatura) ... 350
Vetri e Specchi 349
Cristallo (Insegne in) 344
Cristoforo Colombo (Soc. di M. S. e Previd.), 76 v. Nizza 841
Croce Bianca Torinese (Società di M. S. Inferm.), 33 via San Massimo 740
Rossa Ital. (Comitato regionale), 9 p. Vitt. Eman. I ... 810
Verde (Soc. di pubblica assist.), 1 v. Balbis ang. v. Cibrario . 812
Crociata contro la tubercolosi, 18 v. Po 738
Crogiuoli per fonderie 400
Cromozinco e Tricromie 358
Cronaca dei Tribunali 1036
Cronologia di Casa Savoia 587
Cruscbe ed Avene 574
Cucina malati poveri, v. Bertola ang. c. Palestro 784
Cucine a gas 392
economiche 392
Cucire (Macchine per) 454
Culto Cattolico: Gerarchia 710
» Chiese (Descrizione) ... 206
» Cimitero (Descrizione) . 214
Israelita: Gerarchia 719
» Cimitero 214
» Istituzioni 800
» Tempio (Descrizione) .. 213
Protestante: Amministraz... 719
» Chiese 719
» Cimitero 214
» Istituzioni 802
» Tempio (Descrizione) .. 213
Cultura (Soc. di), 2 v. S. Teresa 871
Cuochi e Camerieri (Soc. M. S. fra Principali), 1 v. Viotti 835
e famigli (Soc. M. S.), 3 piazza Vittorio Emanuele I 835
» (Pia Associazione dei) .. 791
Cuoi e Pellami ..... *pag.* 415
» » (Periti) 996
» » (Rappr. e Commiss.) ... 486
Cuoifici 415
Cuoio (Associaz. Italiana dell'Industria e del Commercio), 26 v. Ospedale 1178
» (Cartone bitumato e incatramato) 362
Cuore e polmoni (Medici specialisti) 1018
Cura della Rabbia (Norme) 618, 622
» salso-jodica a Salice (Colonia Torinese bambini poveri per la) 809
» di Salsomaggiore 1020
» » (Colonia Piemont. Femminile), 10 p. Carlo Felice .. 808
Curatori dei Fallimenti (Ruolo) .. 996
Curia Arcivesc., 12 v. Arcivescov. 710
Cuscinetti a rulli 466
a sfere 466

D

Dadi (Chiavi per) ..... *pag.* 440
Dame della Divina Provvid., Assistenza infermi poveri a domicilio, 14 v. Assarotti 741
» di Carità (Parrocchia San Carlo), 24 v. Venti Sett. . 764
» di Carità (Parr. S.ª Giulia), 47 c. Regina Margherita 763
» d'Onore e di Palazzo e delle Corti dei Reali Principi in Torino 590
» infermiere della Croce Verde, 26 c. Ponte Mosca 812
Damigiane, barili, bottiglie, ecc. .. 350
« **Dante Alighieri** » (Soc.), 25 piazza Castello 1070
Dattilografia (Insegnanti di) 958
» (Vedi anche **Uffici di Copisteria a macchina**).
Dazio (Commiss. munic. per il) 641
» Direz. (Uffici), 6 v. Bellezia 622
» (Tariffe) 248
Decesso (Norme e Tariffe dichiarazioni di) 252, 253
Decoratori d'appartamenti 346
» » (Assoc. fra Operai), 7 via Basilica 835
Decorazione delle case (Soc. riunite carte da Parati), 24 via S. Teresa 1142
Decorazioni araldiche ed equestri (Fabbr.) 1001
artistiche 1001
Découpoir, modelli, stampi (fabbr.) 372

Deficienti (Istit. Medico-Pedagogico per), 10 v. Consolata *p.* 741
Delegati alla Federaz. degli Asili Infant. Suburb., 55 v. Po .. 795
» di Beneficenza della Congregazione di Carità 749
» di Benefic. delle Opere Pie di S. Paolo 750
» di Pubblica Sicur. (Questura) 648
Delegazione del Tesoro per Sezione R. Tesoreria Provinc., 5 via Giovanni Prati 664
» Governativa Scolastica 646
» per la ricerca della Fillossera e della Diaspis pentagona .. 670
» del Sindacato Internaz. fra i lavoratori italiani, 45 v. Vigone 841
Delegazioni e Sezioni di P. S. 648
Demanio (Amministraz. Canali), 11 v. Goito 665
» (Uffizio), 25 v. Garibaldi 664
Denominazione delle vie, piazze e corsi di Torino e territorio 9
» » (Commissione municipale per la) 641
Dentisti abilitati 1020
» (Articoli per) 1020
» Chirurghi 1019
» Meccanici 1020
» Medici-Chirurghi 1019
Depositi Automobili 465
» e Prestiti (Cassa Operaia di) 3 v. S. Benigno (R. Parco) 1119
» e Prestiti (Casse Rurali ed Operaie), Federaz. Piemont., 2 v. Meucci angolo p. Solferino 848
» e Recapiti fuori cinta (Conducenti) 507
» Macchine 452
Deposito Centrale del chinino di Stato, 8 c. Vinzaglio 658
» d'areonautica (Comando) ... 686
» Principale Telegrafi 1091
» Sale e Tabacchi (Magazzino), 8 c. Vinzaglio 658
Deputati dei Collegi di Torino e Provincia (Elenco) 600
» » (Ritratti) 599
» di altri Collegi residenti in Torino (Elenco) 600
» » (Ritratti) 599
» di vigilanza delle Scuole Municipali elementari 918
» (Presidenza della Camera dei) 597
» provinciali 651
Deputazione Provinciale, 9 piazza Castello 652
» » Scolastica 646
Deputazione (Regia) di Storia Patria, 12 p. Castello ... *pag.* »
Derelitti (Casa Benef. pei Giovani), 40 v. Principi d'Acaja; sezione femm., 30 v. Vassalli Eandi 78
Derivazioni d'acqua della Dora (Impianto idroelettrico municipale) 67
Dermosifilopatica (Clinica), 40 via S. Chiara e 14*bis* c. Cairoli 619
Destrina e Glucosio 49
Diaconesse (Casa Ital.), 36 v. Berthollet 893
Diaconia Valdese, 15 v. Pio Quinto 801
Diaspis Pentagona (Delegaz. per la ricerca della fillossera e della), 12 p. Castello 670
Diatto (Società An. Automobili), 21-23 v. Fréjus 1131
» (Soc. Operai Stabilimento), 19 v. Rivalta 830
Dichiaraz. di cittadin. (Tasse per) .. 25
» di decessi (Norme per) 25
» di nascita (Norme per) 25
Didattica (Giornali di) 1039
Difesa dei fanciulli (Comitato per la), 16 v. Corte d'Appello 786
Diffusione della Buona Stampa (Soc. Anon. Internaz.), 176 c. Regina Margherita 1144
Dignità e cavallereschi (Ordini) .. 593
Digrassatori, Tintori e Soppress... 326
Dinamite e polvere da caccia 397
Dinamo (Carboni per) 433
Dintorni di Torino 204
Dipendenti dal Comune (Confederazione Nazionale) 819
» dal Comune (Soc. An. Cooperativa abitazione dei), 13 via Cavaglià 852
» dal Municipio (Soc. di Previdenza Economica fra i), 33 v. Porta Palatina 819
» » (Soc. M. S. fra Spazzini), 12 v. Carmagnola 819
» dal Municipio (Corpo di Musica fra), 12 v. Carmagnola 1083
» Stabilimento Antoniazzi (Soc. fra), 1 v. Scrivia 836
Direttore Gen. Scuole Municipali .. 918
Direttori didattici (Assoc. Nazion.), 20 v. Gropello 821
» di Bande musicali 960
» d'Orchestra 960
» Scuole Municipali 918
Direzione Dazio (Uffici), 6 v. Belezia 622

Direzioni civili:
Direzione degli Archivi Piemont., 12 p. Castello ..... *pag.* 666
Canali Consortili di Lucento, 19 v. Porta Palatina 1152
Compartimentale del Catasto, 6 v. Bogino 656
Compartim. Ferrovie dello Stato (Stazione P. N.) 1098
Compartimentale del Lotto, 31 v. Cernaia 661
Compartimentale Telef., 10 v. Confienza 1097
Costruz. telegraf. e telefon., v. Alfieri (Palazzo Poste) . 1092
Locale Poste, via Alfieri (Palazzo Poste) 1092
Locale Telegrafi, via Arsenale ang. via Alfieri 1093
Opere Pie di S. Paolo, 32 via Monte di Pietà 1112
Provinciale Real Casa 590
» Tiro a Segno 647
Scuole Municipali (Generale), 1 v. Corte d'Appello 918
Servizi Municipali 607
Superiore Poste e Serv. Elettrici, ang. vie Alfieri e Arsenale 1090
Direzioni militari:
Direz. d'Artigl., 24 v. Confienza .. 687
» dell'Arsenale di Costr. Artiglieria, 3 p. Borgo Dora ... 688
» Commissariato militare del 1° Corpo d'Armata, 13 via Amedeo Avogadro 690
» Genio militare, 7 v. S. Francesco da Paola 689
» Officina di Costruzione d'artiglieria, 24 v. Arsenale 688
Sanità Militare, 88 v. Venti Settembre 692
» tecnica d'aviazione 687
Diritti di Statistica 271
» catastali (Tariffa) 272
Dischi per fonogr., grammof., ecc. 436
Diserostanti per caldaie 458
Disegnatori e **Disegnatrici** 1001
» Cartelli réclame 344
» Incisori litografi 369
Disegno e Calligrafia (Insegnanti) 955-56
» (Oggetti per) Fabbricanti ... 371
Disinfettanti 396
Disinfezione (Apparecchi) 448
» (Servizio municipale) 618
Dispensari per lattanti 736
» celtici 618
Disposizioni principali pei militari dell'esercito e dell'armata nella zona di guerra 229
Distillerie di liquori, vinaccie, ecc. *p.* 542
» di catrame 542
Distretti e Comitati Beneficenza della Congregaz. di Carità .. 749
» Munic. Medici beneficenza .. 629
» » Ostetrici beneficenza 636
Distretto Militare, 12 v. Carmine 687
» Minerario (vedi Corpo Reale delle Miniere) 669
» Postale (Elenco dei confini) .. 217
Distributori Municipali (Elenco) .. 703
Distribuzione a domicilio corrispondenze postali (orario) 216
» Biglietti di viaggio (Agenzia ferroviaria) 237, 491
Divina Provvidenza (Dame della), 14 v. Assarotti 741
» (PiccolaCasa), 14 v. Cottolengo 727
Divisione Militare (Comando 1ª), 7 v. S. Francesco da Paola 686
» » (Osped. Princip. della), c. Vinzaglio (Piazza d'Armi) 692
Divisioni, Brigate e Reggimenti Cavalleria 698
» Mandamentali della città I
Divisori fissi per calcolo interessi .. 292
Doccie (Bagni pop. municip. a) .. 408
Docks Porta Nuova (Magazz. gener. Piemont.), 11 c. Dante 1125
» Torino-Dora, v. Valprato 1125
Documenti valevoli per il riconoscimento (Norme postali) . 226
Dogana (Agenzie) 493
» di Torino, 31 v. Cernaia 657
» (Ufficiali di) 657
Doganale (Carovana), 31 via Cernaia 1179
Domenica dei Fanciulli (La) 1036, 1038
Domestici (Tasse sui) 285
Donazioni e Successioni (Tasse) ... 270
Donne Cattoliche d'Italia (Unione) 3 v. Robilant 718
Dora (Manifatture), 38 v. Nole ... 1139
Dottoresse in medicina e chirurgia 1017
Dottori in Scienze commerciali (Associazione dei), 1 v. Cittadella 823
» in scienze commerc. (Federaz.) 832
» » (Consiglio dell'Albo professionale), 12 p. Statuto 992
» » (Elenco) 992
Dottrina archivistica (Scuola di), 12 p. Castello 897
Drapperie e Lanerie (Fabbricanti e Grossisti) 315
Droghe e Coloniali 398
» » (Periti) 995
» prodotti chimici, ecc. (Macinazione) 398

Drogherie e Erbe medicinali . . *pag.* 400
Droghieri 409
» Consorzio), 37 v. S. Francesco da Paola 1177
» (Società), 7 v. Lagrange 1176
Dubosc (Soc. Anon. Officine) 24-26 v. Pier Carlo Boggio 1134

E

Ebanisti e Stipettai . . . . . *pag.* 381
» (Soc. Mastri), 5 vic. S.ª Maria 835
Ecclesiastici (Parroci città e territ.) 712
» (Rettori dei princip. Istituti) 715
» Opera Pia Parroci vecchi ed inabili, 12 v. Arcivescovado 717
» Seminario Metropolitano 714
» (Soc. di Previdenza e M. S. tra gli), 12 v. Arcivescovado 717
Economato gener. Benefizi vacanti, 48 v. Ospedale 667
» (Sub) Benefizi vacanti 668
» (Ufficio V al Municipio) 611
Economia politica (Laboratorio di), 18 v. Po 888
Edicole di giornali 354
Edifizi religiosi (Descrizione) 206
Edilità (Uffizio X al Municipio) . . . 612
Edilizia (Federaz. Nazion.), 12 corso Siccardi . . . . . *pag.* 851
» (Federaz. Industriale), 45 via Bertola 1168
Editori-Librai 353
» e produttori films 435
Educatorio femminile della Provvidenza, 25 v. Venti Sett. . . 949
» Duchessa Isabella, 49 corso Francia 950
S. Anna (Opera Pia Barolo), 20 v. della Consolata 752
» Sordo-Mute e Sordo-Muti poveri, 73 c. Francia 759
» Sordo-Muti, 12 v. Assarotti . . 759
Educatrici dell'infanzia (Società) . 820
Educazione corrett. dei minorenni (Soc. Reale per l'), 3 v. Arcivescovado 785
» Femminile (Istituti) 952
» Fisica (Istituto di Magistero per l'), 23 c. Re Umberto . . 899
» Maschile (Istituti) 952
Effetti o recapiti di commercio (Tasse sugli) 268
Elastici e molle per mobili (Fabbr.) 428
» (Paglericci) 428
» (Tessuti) 320
Elemosinieri della Congregaz. di Carità 749
» Opere Pie San Paolo 750
Elenco dei Consiglieri Comunali *p.* 609
» dei Consiglieri Provinciali . . 617
» dei Deputati dei Collegi di Torino e Provincia 606
» di altri Collegi residenti in Torino 606
» dei Medici Chirurghi speciali 1015
» dei proprietari delle case . . . 4
» dei Senatori resid. in Torino 606
» degli Stabilimenti postali, telegrafici e fonotelegraf. della Colonia Eritrea 22
» degli Stabilimenti postali, telegrafici e fonotelegrafici in Libia 22
» distributori municipali 7
» delle maestre in soprannumero 7
» delle provincie col numero d'ordine corrispondente per la numerazione delle automobili 20
» località del Distretto postale di Torino 21
Elettori (Commiss. Comunale per la revis. delle Liste degli) . . 63
» (Commiss. Prov. per la revisione delle Liste degli) 615
Elettriche (Stufe) 392
Elettrici (Forni) 39
» (Trapani) 369
Elettricisti 431
Elettricità (Accumulatori) 434
» Alta Italia (Soc. Anonima), 21 v. Arsenale 1128
» (Apparati per) 437
» (Contatori per) 451
» (Impianti di) 43
» (Isolanti) 434
» (Lampade) 433
» (Linee tranviarie) 244
» Luce elettr. (Apparecchi per) 451
» (Macchine e motori per) 434
» (Materiale per) 433
» (Pali in acciaio per) 433
» (Periti) 904
» (Quadri per impianti di) 432
» (Riscaldamento ad) 394
» (Segherie ad) 380
» (Soc. Lario), 13 v. Pr. Amedeo 1130
» (Soc. Piemonte Centrale di), 10 v. Arcivescovado 1129
Elettrotecnica (Associazione), galleria Nazionale, sc. *A* 876
» (Ingegneri applicati alla) 987
» (Scuola popolare), 128 corso Reg. Margherita 928
» (Studi di) 479
Elettroterapia 1028
» (Gabinetto per), Osp. S. Giov. 722
» » Ospedale Mauriziano 723

Elezioni (Commiss. Comun. per revisione delle Liste elett.) . *p.* 639
» (Commiss. provinc. per le) . . . 645
» (Ufficio XIV al Municipio) . . . 613
Eliche Italia *Selit* (Soc.), 63 corso Altacomba 1130
Elicoidali (Molle per meccanica) . . 469
Eliografia 358
Eliotipia 359
Emigrante (Pro), 3 v. Milano . . . 783
Emigrazione Adriatica - Trentina Commissione), 5 v. Urbano Rattazzi 709
» Agenzie d' 493
» (Comitato comunale per l') 642
» Comitato diocesano per l'), 12 v. Arcivescovado 715
» (Segreteria provinciale per assistenza e tutela) 653
Emiliani residenti in Torino (Società fra), 2 v. S. Teresa . . . 1079
Emolumenti da corrispondersi al cappellano del Camposanto 256
Emporii gastronomici 552
Enofilo Subalpino (Circolo), 16 via S. Dalmazzo 1164
Enologia e Agr. (Museo), 16 via S. Dalmazzo 860
» (Prodotti per) 396
Enologici chimici (Laboratori) . . . 542
Ente autonomo portuale Torino-Savona 1165
Equina (Carne) 586
Equitazione (Scuole e Maestri di) 961
Equivalenza delle monete straniere alla lira italiana 293
Eraclena (Soc. An. Italiana), 15 via Roma 1145
Erariale (Avvocatura), 5 v. Donati 667
Erbacei, Agrumi, Frutta, ecc. 571
Erbe medicinali e Drogherie 400
Ercole Bianchi e C. (Soc. Anonima Grandi Magazz.), 4 v. Viotti 1155
Eredi Lombardi (Istituzione Cittadini dell'Ordine), 16 via S. Dalmazzo 844
Eridanea » (Soc. An.), 177 stradale di Nizza 1148
Ernie (Cinti per) 1029
Esami microscopici e batteriologici municipali 617
Esattori e Commissionari 491
Esattoria Comun., 18 v. Ospedale 662
Escursionisti (Unione), galleria Nazionale, scala *E* 1051
» (Unione giovani), 25 v. Maria Vittoria 1051
» Salesiani (Associaz. giovani), 4*bis* v. Ormea 1052
Esempi di applicazione tassa di famiglia . . . . . *pag.* 286
Esercenti Arti Grafiche ed Affini (Assoc. fra Proprietari), 26 v. Monte di Pietà 1166
» (Banca Coop. fra), 7 v. Corte d'Appello 1149
» Commercianti (Cooperativa), 9 v. Basilica 1153
» Comm. e Industr. (Assoc. Suburbana), 7 v. Corte d'Appello 1174
» Comm. e Industr. (Lega elettorale), 7 e 9 v. Basilica . . 1087
» Comm. e Ind. Borgo S. Salvario, 18 v. Mad. Cristina . . 1172
» (Confederazione), 27 v. Maria Vittoria 1176
» Droghieri (Società), 7 v. Lagrange 1176
» e affini (Unione generale), 43 v. Carlo Alberto 1171
» fuori cinta (Coop.), 22 via Monte di Pietà 1174
» Industrie automobilistiche (Assoc.), 24 v. Carlo Alberto 1160
» Macellai (Circolo), 9 v. Mercanti 837
» Tabaccherie di Torino, 1 piazza S. Carlo 1177
Esercito della Salvezza, 24 v. Madama Cristina 719
» (Società l'), 4 v. Alfieri 830
Esercizio e rivendita (Tassa) 284
» » (Commissione per i ricorsi contro la tassa) 640
« **Esperanta Grupo** », 15 c. Vinzaglio 875
Esplodenti e prodotti chimici (Soc. Anon. di), 3 p. Bodoni 1146
Esploratori (Corpo Nazionale Giovani), 6 v. Bogino 1055
» Cattolici d'Italia (Asci), 20 v. Roma 1054
Esplosivi 397
Esplosivo « **Cheddite** » (Soc. Franco-Italiana), 15 v. Cernaia . . . 1146
Esportazioni ed importazioni 490
Esposizione Intern. 1911 (Comit.), 26 v. Ospedale 642
» perman. di macchine, ecc. . . . 452
Esposti (Ospizio provinc. per gli), 27 v. Cabotto 654, 748
Espressi (Norme e Tariffe postali) 220
» diretti ai militari mobilitati (Norme postali) 230
Espropriazioni (Uff. IX, Municipio) 612
Essenze ed estratti per Confettieri e Liquoristi 525

Essiccatoi ..... *pag.* 392
Estintori per incendi 431
Estinzione incendi (Vedi Pompieri municipali) 233
Estratti di carne 551
ed essenze per Confettieri e Liquoristi 525
e riassunti di condizioni e tariffe delle Ferr. dello Stato 238
Etichette e sacchetti in carta 360
di carta in rilievo 360
Evangelica (Chiesa Valdese), 23 c. Vittorio Emanuele II 719
(Chiesa Cristiana Battista), 10*bis* v. Passalacqua 719
Extra profitti dipendenti dalla guerra (Imposta e sovrimposta sugli) 274

F

Fabbri-Ferrai ..... *pag.* 473
» (Macchinario speciale per) .. 473
» (Società di M. S. Mastri), 21 c. Vitt. Eman. II 836
Fabbrica fili e cavi elettrici isolati (Soc. An. Ing. V. Tedeschi) 1130
Italiana di calzature, 37 via Mondovì 1140
Italiana oggetti smaltati, 58 c. Mortara 1136
Italiana prodotti Alimentari «Sole», 267 c. Francia 1153
macchine e fonderia caratteri «Nebiolo», 1-3 c. Palermo 1134
molle e accessori per rotabili (Soc. An.), 21 v. Mondovì . 1135
Nazionale vernici, colori e pennelli «A. Paramatti», 3 v. Genova 1147
Torinese colla e concimi, 99 c. Novara 1146
Fabbricati (Comm. Appello circa Imposta) 662
» (Imposta sui) 282
Fabbricazione dei proiettili (Società Anon.), 59 v. Caserta 1134
Fabbriche riunite «Way-Assauto», 19-21 v. Artisti 1134
» Italiane lime e utensili (Società Anon.) 1137
» riunite Gallettine, biscuits, cioccolato, 35 v. Mantova . 1152
Facchini pubblici (Tariffe) 259
Facoltà di Giuris. (Università) 881, 888
» di Filosofia e Lettere (Id.) 885, 891
di Medic. e Chirurgia (Id.) 882, 888
Facoltà di Scienze Fisiche, Matematiche e Naturali (Id.) *p.* 88[illegible]
» Legale pontif. (Seminario) ...
» Teologica (Seminario) .....
Falegnami .....
» (Forniture per) .....
» (Soc. di M. S. Mastri), 5 via Santa Maria .....
Fallimenti (Curatori dei) .....
Famedio (Vedi **Camposanto**).
Famiglia di S. Pietro, 2 v. Miglietti
» per giovani operai (Casa), 2 p. Santa Giulia.....
del Soldato (Comitato Municipale per l'assistenza alla) 68[illegible]
per i figli dei soldati (Scuola), 35 v. Garibaldi .....
Famiglia Reale (Cronologia) .....
» » (Ritratti) .....
Fanali da Carrozze e Automobili (Fabbricanti) .....
Fanciulle traviate (Ritiro per), (Opera Pia Barolo), 7 v.delle Orfane .....
Fanciulli abbandonati e pericolanti (Casa di Ricovero), 21 via Bardassano .....
» deficienti (Istit. Medico Pedagogico Torinese pei), 10 via Consolata .....
» (Comitato di difesa dei), 16 v. Corte d'Appello .....
» poveri (Colonie Alpine e Marine per), 19 v. dei Mille ..
» (La Domenica dei) giorn. 1036,
Fanghi (Cura dei) .....
Fantasia (Pietre preziose e lavori in)
Fanteria (Reggimenti di) .....
Farine e Granaglie (Negozianti) ...
» Paste da minestra e Civaie ..
» » (Rappr. e Commiss.) ...
Farmaceutici (Prodotti Chimici e)
» (Prodotti chimici e) Periti .
Farmacia Centrale Militare, 11 c. Siccardi .....
» (Scuola), 31 c. Raffaello ....
» (Società), 23 v. Maria Vittoria
Farmacie .....
» aperte la notte 622,
Farmacisti Chimici, laureati e diplomati non proprietari (Associazione), 11 v. Cavour ..
» » (Confederaz. fra le Assoc.). 11 v. Cavour .....
» (Consiglio dell'Ordine), 6 via Fabro .....
» inscritti nell'Albo dell'Ordine
F.A.S.C.I. (Consiglio Regionale Piemontese della) .....

Farmacologia e Materia Medica (Istituto di), 30 corso Raffaello ..... *pag.* 890
Fascio Avvocati Reduci dal servizio militare 830
Fatti notevoli nella città (1918) ... 3
Fattorini addetti Stazioni ferrov. (Soc. An.Coop. Fratellanza), 7 v. S. Secondo 841
» di Banca e Commercio (Soc. di M. S.), 11 v. Bertola 833
Fecolerie Italiane riun. (Soc. An.), 22 p. Solferino 1147
Fédération Intern. Sociétés d'Aviron, 2 v. Papacino 1060
» Intern. des Etudiants *Corda Fratres*. 46 v. Cernaia 1069
Federazione Agricola Torin., 2 via Meucci ang. p. Solferino .. 849
» Apistica Subalpina, 42 via Santa Giulia 1141
» Asili Inf. Sub., 55 v. Po 795
» Ginnastica Nazion. Italiana, 11 v. Magenta 821, 1053
» Giovanile Cattolica Torinese, 20 v. Roma 1089
» Industr. Piem., 26 v. Monte di Pietà 1158
» Industriale Edilizia del Piemonte, 45 v. Bertola e 10 v. Manzoni 1167
» Italiana del Giuoco del Calcio, 9 v. Carlo Alberto 1066
» Italiana Lavoratori del Libro, (Comit. Centrale), 12 corso Siccardi 843
» (Consorzio Region. Piemontese), 12 c. Siccardi ... 843
» (Sez. Compositori), 12 c. Siccardi 843
Italica Gens per assistenza emigranti transoceanici, 4 v. Accademia delle Scienze 809
Lavoratori dello Stato, 20 v. Principe Amedeo 818
Magistrale Piemontese, 10 via della Zecca 822
Naz. dei dottori in scienze commerciali 832
Naz. Edilizia, 12 c. Siccardi 851
Naz. Impieg. Aziende speciali dei Comuni, 48 v. Bertola. 818
Naz. Insegnanti Educaz. fisica 821
Naz. Insegnanti Scuole Medie 822
Naz. Lottista, 1 v. Pio Quinto 818
Naz. Periti Commerciali, 1 p. S. Carlo 823
» Nazionale Pensionati dello Stato, 11 v. Cavour 824
Federazione Orchestrale Italiana, gall. Subalpina ..... *pag.* 815
» Orafa Piemont., 26 v. Monte di Pietà 1167
» Piemontese Casse Rurali ed Operaie Depositi e Prestiti, 2 v. Meucci angolo p. Solferino 848
» Postale-telegrafica-telefonica, 20 v. Principe Amedeo ... 817
» Soc. Scientifiche e Tecniche di Torino, gall. Nazionale, scala *A*..... 871
» Suburbana Torinese, 7 via Corte d'Appello 1176
» Tabaccai del Piemonte, 8 via S. Agostino 1177
» Veterani Guerre 1848-70 ed ex-Garibaldini, 14 via Bernardino Galliari 826
Feltri 362, 428
Feltro (Cappelli di) 308
Fenice (Lisciva) 401
Feretri 493
» comuni (Prezzi) 253
» (Impresa Municipale) 493
» (Tariffa ferroviaria per trasporti) 243
Fermo in posta (tassa speciale sulle lettere) 217
Ferramenta (Costruttori) 473
» (Grossisti) 442
» (Negozianti) 442
» (Periti) 995
» (Rappres. e Commiss.) 487
» (Rottami di) 442
Ferravecchi (Vedi **Rigattieri**). ... 334
Ferri da taglio e Coltellinai 462
Ferro (Carrozzelle) 445
» **(Letti)** 375
(Macchine e utensili per la lavorazione del) 453
» (Mobili in) 375, 445
» (Officine in) 473
(Pozzi tubolari in) 446
» (Raccordi ed Accessori per tubi di) 447
» Smaltato 344
» (Tubi ed accessori) 447
» (Utensili lavorazione del) 438, 453
» Zincatura 342
Ferrovia Centrale e Tranvie del Canavese, 7 v. Fabro 1106
» Chieri - Buttigliera - Castelnuovo d'Asti (Comitato promotore per la), 9 v. Assarotti 1108
» Domodossola - Confine Svizzero (Uff. di Sorveglianza), 4 v. S. Secondo 1105

Ferrovia Elettrica Internaz. dell'Alta Italia occidentale *pag.* 1105
» **Funicol. Monte dei Cappucc.** 1108
» **Mantova-Modena** 1107
» Santhià-Biella, 7 v. Fabro ... 1106
» Superga, sistema Agudio, 114 c. Regina Margherita 1108
» Torino-Bra-Dogliani-Savona (Associazione Pro Direttiss.) 19 v. Juvara e 22 v. Cernaia 1108
» Torino-Ciriè-Valli di Lanzo, 15 c. Ponte Mosca 1105
» Torino-Pinerolo, 7 v. Fabro .. 1106
» Torino-Rivoli (Consorzio per la Tramvia elettr.), p. Statuto 1105
» Vallesessera (Grignasco-Coggiola), 6 v. Barbaroux 1107
Ferrovie (Agenzia distribuzione biglietti) 237, 491
» (Agenzie Trasporti) 237, 491
» (Commissione munic. per le) 639
» Economiche e Tranvie (Soc. Torin.), 114 c. Reg. Margh. 1126
» Estratti e riassunti condizioni e tariffe 238
» (Forniture per) 342
» (Materiale fisso e mobile per) 444
» Minist. Lavori Pubbl. (Ufficio spec. delle), Circ. d'ispez. di Torino, 4 v. S. Secondo ... 1105
» (Norme e Tariffe) 237
» Orario per i servizi delle Staz. 237
» Portatili 444
» Stazioni e scali 237, 238
» (Tariffa Servizio bagagli) ... 259
» (Tariffa spedizioni pacchi ferroviari a G. V.) 241
» (Tariffa trasporto bagagli) . 239
» (Tariffa trasporto feretri e ceneri mortuarie) 243
» (Tariffa trasporto feretri in carrozze salone mortuarie) . 243
» (Tariffa trasporto valori e merci a domicilio) 239
» (Tariffa trasporto viaggiatori) 238
» (Tariffe per le merci a G. e P. V.) 240
Ferrovie dello Stato:
Consiglio d'Amministrazione ... 1098
Commissione di collaudo presso i magazzini, 40 v. Nizza . 1103
» locale del Traffico, Staz. P. N., lato part. 1098
» speciale di collaudo per i materiali d'armamento 1104
» di collaudo vestiario 1103
Compartim. di Torino, Staz. P.N. lato part. 1098
Divisione del Movimento, Stazione P. N., lato partenze, v. Nizza 1098

Segue **Ferrovie dello Stato:**
Uffici Movimento e personale, padigl. N.E. .. *pag.* 1098
» Commerc., Mater. mob., Contabilità, Economato, 2 v. Nizza 1098
Riparto tecnico, 4 v. Nizza 1098
Capi Stazione e Gestione 1099
Deposito locomotive, v. Chisola 1100
» locomotori elettrici, 25 via Sacchi 1100
Divis. della Trazione, Staz. P. N., lato arrivi 1099
Riparto d'Ispez. di Torino ... 1099
» » « 4° Torino » 1099
Officine locomotive, 19 via Pier Carlo Boggio 1100
Divisione Veicoli dei Compartim. Torino-Genova, Staz. P. S. 1100
Officina Veicoli di Torino, 19 v. Pier Carlo Boggio 1100
Divisione dei Lavori, Staz. P. N., lato arrivi 1100
Sezione Lavori Torino Centrale, 12 v. Nizza 1101
» » » 21 v. Sacchi 1101
Riparto lavori linee elettriche 25 v. Sacchi 1101
Servizio Segretariato (Roma).. 1101
Istit. Sperimentale, 17v. Sacchi 1101
Servizio Legale, 38 v. Sacchi .. 1102
» Sanitario Compartimentale Staz. P. N., 2 v. Nizza 1101
Servizio Commerciale (Roma).. 1102
Ufficio III - Controllo merci cumulativo internazionale, 11 v. Piazzi 1102
Ufficio IV - Controllo Merci servizio interno, 31 via Lamarmora 1102
Ufficio V - Assegni e Statist. merci, 11 v. Piazzi 1102
Ufficio VI - Reclami tassazioni merci, 48 c. Re Umberto ... 1103
Servizio Approvvigion. (Roma). 1103
Ufficio XI - Economato, 24 via Governolo 1103
Magazz. Approvvigionam. e Smistamento, Lingotto .. 1103
» » (già Economato), 40 v. Nizza 1103
» Stampe, 40 v. Nizza 1103
» Approvvigionam. Offic. Nuove, 19 v. Pier Carlo Boggio 1104
Servizio Ragioneria, Staz. P.N., lato arrivi 1104
Servizi accessori dell'esercizio concessi a privati nelle Staz. 1104
Uffici della Direzione Generale distaccati a Torino 1101

Ferrovieri (Coop. di Cons. fra), 11 viale Stupinigi ..... *pag.* 1156
Feste (Illuminaz. e addobbi per).. 451
» (Palloni aerostatici e globi).. 367
» (Pia opera della Santificaz. delle), 5 v. S. Teresa 790
Festivo (Lega per il riposo), 20 via Roma 792
Fiammiferi 397
Magazzino di deposito delle privative e vendita), 8 corso Vinzaglio 658
F.I.A.T. (Fabb. Ital. Autom. Tor.), 30-35 c. Dante 1131
Fibra vulcanizzata 418
» (Arcioni in) 418
«**Fides pro matre**» (Unione ostetr.), 1 p. S. Carlo 812
Fieno (Vedi **Foraggi**).
Figli dei Militari (Istituto Nazion. Umberto I) 949
Figlie povere dei Carcerati (Assoc. Nazion. di soccorso per le), 16 v. Milano 788
dei Militari (Istit. Nazion.), 25 v. Figlie dei Militari 948
di M. A. (Unione ex-Allieve), 1 v. Maria Ausiliatrice 789
» pentite (Ritiro delle), 22 via Cottolengo 751
Figurinai e oggetti gesso e carta pesta 336
Filantropia, Beneficenza e Società Cooperat. di Previdenza ... 720
Filarmonica (Accad.), 5 p. S. Carlo 1047
» Torin. (Soc.), 8 v. Garibaldi . 814
Filatelia (vedi **Francobolli** per **Collezioni**).
Filatelica (Assoc. Subalpina), Galleria Nazionale presso « Pro Torino » 1049
Filatelico (Circolo), 19 v. Ospedale 838
Filati di cotone (torcitura) 318
» di juta e tessuti 320
» di lana e cotone 319
» di seta 299
tessuti e macchinario relativi (Periti) 995, 996
» e tessuti (Rappr. e Commiss.) 489
Filatura (Fornit. meccan. per) 457
di Tollegno, 204 v. Bologna . 1138
Filature Subalpine, 5 v. Cigna 1138
Filetti di cotone (Strofinacci) 320
Fili metallici (Trafileria) 447
» e cavi elettrici (Soc. Anonima V. Tedeschi e C.), 7 v. Monte Bianco 1130
Filiere automatiche a scatto Westinghouse 440
Fillossera (Delegazione per la ricerca della Diaspis pentagona e della), 12 p. Castello *p.* 670
» (Commiss. provinc. pei provvedimenti contro la) 670
Films (Editori e produttori) 435
» (Rappresentanti) 435
» (Stampatori) 436
Filosofia e Lettere (Facoltà di), R. Università 885, 891
» (Biblioteca), R. Università .. 891
» (Insegnanti privati) 954
F.I.L.U.T. (Fabbr. Ital. Lime ed Utensili) 1137
Finanza (Comando Guardie di), 31 v. Cernaia 657
» (Comando della 1ª legione territoriale Guardie di) 657
» (Giornali di) 1040
» (Intendenza di), 6 v. Bogino 654
» (Ufficio tecn. di), 11 v. Goito 655
Finanziaria-industriale (Soc. Tor.), 4 v. Stampatori e 62 v. Cervino 1148
Fino (Società Anonima), Fabbrica Colle, Concimi, ecc., 15 v. Consolata 1145
Finti colli, polsini, cravatte e camicie 324
Fioraie e Fiorai 351
Fiori artificiali e Piume 352
Fisica (Strumenti per) 462
» (Istituto), 1 v. Pietro Giuria . 890
Fisiologia (Istit.), 30 c. Raffaello .. 889
Fisiopatologia (Gabinetto), Ospedale Mauriziano 723
Fitopatologia (Laboratorio di), 7 v. Melchior Gioia 896
Flauto (Professori di) 960
Floricoltori 351
Fogli di stagno per cioccolatieri e confettieri 545
» di via per l'estero per automobili 289
Foglie di granoturco 428
Fognatura (Giunta arbitrale per reclami sulla) 639
» (Tubazioni grès per) 389
Fondazione Ignazio Weil-Weiss di Lainate, 12 c. Siccardi ... 856
Fonderie 440
» Artistiche 441
» Caratteri « Ditta Nebiolo e C. », 1 c. Palermo 1134
Fonderie Caratteri da stampa 368
» Caratteri « Nebiolo », 1-3 corso Palermo 1134
» (Crogiuoli per) 400
» e laminazione metalli (Periti) 995
» Ghise 441

Fonderie (Macchine per) .... *pag.* 440
Subalpine, 75 v. Bologna .. 1134
Valpellina (Soc. An.), 15 via Cernaia 1136
Fondi del Piemonte (Assoc. Conduttori di), 1 v. Siccardi 1170
» pubblici (Cambisti e Neg. in) 298
rustici, terreni, ecc. (Periti) . 994
Fonografi 436
» (Cilindri per) 436
» (Dischi per) 436
Fontanieri, Lattonieri e Gasisti ... 449
» (Unione Principali), 31 v. San Francesco da Paola 833
» (Utensili per) 451
Foot-ball (Società Torinesi) 1067
Foraggi e viveri (Imprese) 507
Forestale (Comitato provinciale) . 647
» (Corpo Reale), 37 c. Oporto . 669
Formaggi (Grossisti e dettagl.) ... 568
Formatori e Fabbricanti pietre, marmi naturali e artificiali 386
Forme per Calzolai e Cappellai 378
Formelle (Motte), Legna e Carboni 383
Fornaci da laterizi 386
Cave e aree fabbricabili (Società Anon.), 43 v. S. Quintino 1150
» Riunite (Soc. Anon.), 6 via Pietro Micca 1149
Fornai e Panettieri 576
» » (Associaz. fra), 10 via Consolata 839
Fornara e C. (Società Anon.), Tele e funi metalliche, Lingotto e 43 v. Garibaldi 1135
Fornelli a gas 392
» a petrolio 392
Forni di castagnacci 565
» (Costruzione) 391
Elettrici 391
» (Società Proprietari di), 10 v. Consolata 839
Forniture Astucciari 367
» Automobili 468, 469
» Calzolai 367
Carrozz. Automobili 469
» ed accessori per aviazione ... 471
» Falegnami 383
» Ferroviarie 342
» Filatura da lana e cotone 457
» Fotografie 435
» Gas e acqua 451
» Industriali 456
Litografie 368
» Macchine (Esposiz. perman.) 452
» » da scrivere 455
» Meccan. tecnico-industriali .. 457
» Militari 342
(Azienda), 3 v. Basilica 704
» Modiste 301
Forniture Motociclette ..... *pag.* 465
» Orologiai ed Orefici 341
» per Legatori libri 367
» per manifatture busti 376
» Pianoforti 376
» Sarti e Sarte 391
» Sellai, ecc. 418
» Tessitura di lana e cotone ... 437
» Tipografie 368
» Valigiai 418
Forno Crematorio (Tariffa) 256
Forze idrauliche del Moncenisio (Soc.), 19 v. Arsenale 115
Fotografia (Appar. e Forniture per) 435
» Passe-partout e Cartoni per) 368
(Periti) 996
» (Prodotti Chimici per) 435
(Rappresentanti) 435
» Subalpina (Società), 23 via Maria Vittoria 1040
Fotografie 359
Fotoincisione 359
Fotolitografia 359
Fotominiature 359
Fototerapia 1029
Fototipia e Zincotipia 359
Foyer (Le), Pensione-famiglia evangelica per giovanette, *9bis* c. Sommeiller 803
Francobolli per collezioni 367
« Francia-Italia » (Comitato Ital.), gall. Nazionale, sc. *B* 1072
Franco-Italiana (Lega), 1 *A* v. Arcivescovado 1071
Fratellanza Fattorini Stazioni ferr., 7 v. S. Secondo 841
» Sarti (Soc. Cooperat. Ital.), 7 c. Vinzaglio 1156
Sarti (Società Italiana) 851
Frazioni e Sezioni di Torino (censimento 1911) 202
Freddo artificiale (Istituto per lo studio e la diffusione delle applicazioni del) 877
Freni Westinghouse (Soc.), 20 via Pier Carlo Boggio 1135
Friggitorie e Rosticcerie 565
Frigoriferi (Impianti) 429
» (Macchine) 454
Frutta candita 552
» fresche, secche e agrumi 571
» (Mediatori) 573
Fucinatori 473
Fumisti. Stufe e Caloriferi 391
Funi metalliche 446
Funicolare di Superga (Ferrovia) .. 1108
» Monte dei Cappuccini (Ferr.) 1108
Fusti e casse per imballaggio 348

G

Gabbie e uccelliere (Fabbric.) . . *pag.* 334
Gabelle (Labor. Chimico Compart. delle), 31 v. Cernaia 658
Gabinetti di Magnetismo 1033
Gabinetto del Sindaco (Ufficio II. Municipio) 610
» Laboratori (Ospedale Mauriziano) 723
Fisiopatologico (Osped. Mauriziano) 723
Medicina Legale, 26 via Michelangelo 890
Patologia speciale chirurgica, 36 v. Ospedale 890
Patologia medica dimostr. speciale, 36 v. Ospedale 890
per Elettroterapia (Ospedale S. Giovanni) 722
Radiologia (Ospedale Mauriziano) 723
Gaensler, Bedarida e C. (Soc. An.), 58 c. Mortara 1136
Gaja (Opera Pia), 9 v. Roma 791
Galleria di Quadri antichi (Vedi Pinacoteca), 4 v. Accademia delle Scienze 858
di Quadri moderni (Vedi Museo Civico, Sez. Belle Arti) 857
» Musei e Biblioteche 857
Gallettine ed affini (Società), 35 via Mantova 1152
(Fabbricanti di) 545
Galoches e articoli di caoutchouc . 426
Galvanizzatori 341
Galvanotipia 341
Gambali 419
Garages (Auto) 467
» Riuniti *Fiat*, 16 c. Massimo d'Azeglio 1132
« Garden Club » (Soc. Bocciofila), 66 c. Reg. Margherita 1058
Garibaldini e Veterani Guerre 1848 e 1870 (Federaz.), 14 via Bernardino Galliari 826
Garze, Merletti e Trine 300
Gas (Acetilene) 394
» (Apparecchi per il) 451
» Contatori 451
» (Cucine a) 392
di Benzina (Apparecchi per) . 394
» (Fornelli a) 392
» (Forniture per) 451
» Illuminaz. pubblica e privata 394
» Incandescente (Reticelle) ... 394
» (Motori a) 458
(Periti) 994
» povero (motori a) 458
Gas (Radiatori a) ..... *pag.* 393
» (Reticelle) 394
» (Riscaldamento a) 394
» (Soc. Consumatori), 13 via Alfieri 1128
» (Soc. Italiana), 12 v. Lagrange 1128
(Stufe a) 392
Gasisti, Fontanieri e Lattonieri ... 449
Lattonieri, Idraulici (Scuola Professionale), 63 v. Ormea 946
(Unione Principali), 31 via S. Francesco da Paola 833
» (Utensili per) 451
Gasose (Vedi **Acque gasose**).
Gastronomia (Emporii) 552
Gazzetta del Popolo, 12 v. Quattro Marzo 1034
» del Popolo della Sera, 12 via Quattro Marzo 1034
dei Tribunali 1036
Gelaterie 531
Gelatine e Colla 400
Generi di lusso (Chincaglieri in) ... 337
» di Privativa (Comm. pel conferim. delle rivendite dei) .. 661
» » (Rivendite) 659
Genio Civile (Corpo Reale), 41 c. Inghilterra 668
» Militare (Comando Scuola d'Applicaz.), 1 v. della Zecca 898
» Militare (Comando territor.), 7 v. S. Francesco da Paola 689
» Militare (Direzione del), 7 via S. Francesco da Paola 689
» Militare (Scuola d'Applicaz.), 13 v. Arcivescovado 898
» (Stanziam. Comandi e Regg.) 700
Geodesia (Istituto), 17 v. Po 890
Geografia (Insegnanti di) 954
» (Istituto di), R. Università .. 891
Geografiche (Carte) 359
Geologia (Museo di), pal. Carignano 859
» (Museo di), Castello del Valentino 859
Geologica Italiana (Soc.) 874
Geometri (Collegio dei), 43 v. Garibaldi 988
» e Agrimensori (Elenco) 988
Geometria (Insegnanti di) 955
» (Utensili di) 371
Germonio (Istituto), 19 v. Chieri .. 936
Gessi per lavagna e per sarti 366
Gesso raffinato e Scagliola 387
» (Statuette di) 336
Getti in acciaio fuso 437
Ghiacciaie (Fabbricanti) 531
Ghiaccio artificiale (Fabbriche) ... 531
» » (Soc. Anon.), 7 v. Susa ... 1148
» (Macchine per fabbricaz. di) 531
» naturale (Depositi) 531

Ghisa (Rubinetti e valvole in) . *pag.* 447
» Fonderie 441
» malleabile 442
» (Tubi in) 442
» lavorate 441
Giardini pubblici 204
» (Mobili in legno e ferro per) .. 445
Giardinieri e Orticoltori 351
Gilardini Giovanni (Società Anon.), 1 c. Firenze 1139
Ginecologia (Ambulatorio di), 32 v. Bidone 735
Amb. gratuito, 60 c. Vinzaglio ang. v. Amerigo Vespucci .. 1020
» (Clinica di), 14 p. Cavour 736, 889
Ginnasio *Cavour*, 2 v. Piave 903
» *Cesare Balbo*, 31 v. Porta Palatina 904
» *Gioberti*, 33 v. Ospedale 904
» *Massimo d'Azeglio*, 8 v. Parini 904
» *Vittorio Alfieri*, 10 v. Valperga Caluso 904
» Ricreativo *Genero*, 139 strada di Santa Margherita 952
Ginnastica (Attrezzi per) 417
» Medica (Istituti di) 1028
» Palestra (Sez. Club. Alpino), Monte dei Cappuccini 1059
» (Scuole e Maestri di) 961
» (Soc.), 11 v. Magenta 1052
Giocattoli e Trastulli 336
Giole (Rappres. in) 338
Gioiellerie, argent. e orificer. (Periti) 995
Gioiellieri, Orefici, Argentieri 338
» (Opera Pia Gaja dei), 9 via Roma 791
Giornali (Corrispondenti di) 1043
» dialettali umoristici 1037
» **diversi** 1042
» **Didattici e Pedagogici** 1039
» **Letteratura, Arte e Sport** ... 1038
» **Politici** quotidiani di Torino 1034
» **Religiosi** 1041
» (Rivenditori di libri e) 354
» Scientifici 1037
» Sociali 1041
» (Tariffa postale) 217, 222
» Tecnici, Industriali, Agricoli e Finanziari 1040
» Umoristici e dialettali 1037
Giornalismo 1034
» Assoc. Stampa Sportiva Ital. 1043
» Assoc. Stampa Subalp., 2 v. Po 1042
» Collegio probivirale della Convenzione fra giornalisti, editori e proprietari di giornali quotidiani, 2 v. Po 1042
Giornalisti Corrispondenti 1043
» Corrispondenti (Unione), Sindacato di Torino, Sala della Stampa, Posta Centrale .. 1043
Giovane Montagna, 12 v. Arcivescovado ..... *pag.* 1052
Giovani Derelitti (Casa benefica pei), 40 v. Principi d'Acaja; Sez. femm., 30 v. Vassalli Eandi 780
» Escursionisti *Uget* (Unione), 25 v. Maria Vittoria 1052
» » Salesiani *Ages*, 4*bis* via Ormea 1052
» Esploratori Ital. (Corpo Naz. dei), 6 v. Bogino 1053
» Operai (Casa-Famiglia per), 2 p. Santa Giulia 780
» Operaie (Soc. Patr. e M. S. per le), 14 v. Assarotti 818
Giovanna d'Arco (Ricreatorio femminile), 5 v. Netro 708
Giudici Conciliatori (Servizio Amministrativo dei) 683
» Concil., 10 v. Corte d'Appello 682
» » (Uffizio XIV al Munic.) 683
Giuliette (Orfanotrofio delle) (Opera Pia Barolo), 20 v. Consolata 752
Giunco (Mobili in) 374
Giunta arbitrale per reclami sulla fognatura municipale 639
» Diocesana delle opere sociali cattoliche, 3 v. Robilant .. 717
» Municipale 606
» » (Riparto Direz. Servizi) 607
» Provinciale Amministrativa 644
» » di Statistica 673
» » per le scuole medie . 646
» Tecnica del Catasto, 129 via Nizza 657
Giuoco del Calcio (Federaz. Ital.), 9 v. Carlo Alberto 1066
» (Soc. Amatori), 31 via Carlo Alberto 1067
» » (Società Torinesi) ... 1067
» del Pallone, angolo corsi Re Umberto e Peschiera 1068
Giurati (Commiss. Circondariale per la formazione delle Liste) .. 673
Giurisprudenza (Facol. Univ. di) 881, 888
Giustizia (Magistrati ed Uffici) ... 675
Globi in carta per illuminazioni ... 367
Glucosio e Destrina 461
Gola, orecchi e naso (Medici specialisti) 1018
Gomiti pieghettati e tubi per stufe 392
Gomma elastica (Prodotti) 427
» (Palloni di) 427
» (Soc. Piem. Industria della), Ponte Sangone 1145
» (Tacchi di) 427
» (Timbri in) 369
» (Tubi di) 447
Gomme piene 427

Goodrich Pneumatici (Soc. Anon. Ital.), 44 c. Dante .... *pag.* 1154
Grafiche (Arti) (Rappr. e Comm.) 483
(Periti) 993
(Riproduz. artistiche) 359
(Assoc. Proprietari Esercenti Arti), 26 v. Monte di Pietà 1166
Grafite (Piombaggine) 399
Grammofoni 436
Granaglie e Farine (Negoz.) 574
« (Rappres. e Commiss.) 487
Gran Magistero Ordine Ss. Maurizio e Lazzaro 593
Granaria (Associazione), galleria Nazionale 1179
Granatieri (Reggimenti di) 695
Grappa (Spacci di) 542
Grasso da lubrificare 571
per saponerie 571
Grès (Tubazioni) per fognatura ... 389
Griglie per caldaie 475
Gru scorrevoli e Argani 444
Gruppo assistenza bambini negli istituti, 34 corso Vittorio Eman. II 707
» bocciofilo del Tiro a Segno, p. del Martinetto 1058
» Giovanile Nazionalista Torinese, 28 v. Mazzini 1086
» Industr. Piem. per materiali d'Artiglieria, 65 viale Stupinigi 1160
» Ospizi per bambini dei richiamati, 10 c. Peschiera 707
» Piemontese dei Cavalieri del Lavoro 1087
» Studentesco « S.A.R.I. » (Sezione Torinese del Club Alpino Italiano), 28 v. Monte di Pietà 1051
» Studenti Tiratori, polig. del Tiro a Segno 1056
» Tiratori al volo, Martinetto (Poligono Tiro a Segno) 1056
Gualino Riccardo (Società Anon.), 2 c. Re Umberto 1130
Guantai 414
Guardia Medica diurna e notturna, Palazzo Municipale 620
» Ostetrica perm., 14 p. Cavour 736
» Ostetr. perman., Osp. Maria Vittoria, 72 v. Cibrario 726
Guardie Daziarie (Corpo delle) 625
» di Città (Caserme delle) 649
» Finanza (Comando del Circolo), 31 v. Cernaia 657
» » (Comando della 1ª Legione territoriale) 657
» » (Soc. M. S. fra Pension.), 43 v. Cottolengo 828
Guardie Mediche permanenti *pag.* 620
» Municipali (Corpo delle) .. 258, 625
» » (Punti fissi) 258
» » (Sezioni) 258, 625
Guardie Notturne (Cittadini dell'Ordine), 16 v. S. Dalmazzo 844
» Ostetriche permanenti 620
Guerniture per registri 364
Guerra (istituzioni e servizi per assistenza) 701, 702
» (Scuola di), 6 c. Vinzaglio .. 897
Guide pubbl. (Interpreti), Tariffa .. 259
Guttaperca, caoutchouc, ecc. 426

H

« **Home** » (Asilo per domestiche e istitutrici), 5 v. Massena *pag.* 804

I

Idrauliche (Segherie) ..... *pag.* 380
Idraulici (Macchinisti) 430
» Lattonieri, gasisti (Scuola professionale), 63 v. Ormea 946
Idroelettrica di Villeneuve (Società Anon.), 15 v. Cernaia 1130
» Piemonte (Società), 87 c. Re Umberto 1129
Idroelettrico (Impianto Municip.) . 616
« **Idros** » Fabbrica acque gasose e minerali (Soc. An.), 19-21-23 v. Giacinto Collegno 1148
Idroterapia 1028
Igiene (Apparecchi d') 448
» (Commissione municip. per l') 641
» (Istituto), 37 v. Bidone 889
» (Soc. Piemontese di), 18 v. Po 878
» e Sanità (Uff. municipale) ... 617
« **Il Commercio** » (Periodico trisettimanale), 19 v. Montebello .. 1036
Illuminazione e addobbi per feste . 451
» Elettrica (Apparecchi) 451
» » (Impianti) 431
» (Globi in carta per) 367
» pubblica e privata 394
» (Rappr. e Commiss.) 487
I. L. S. A. (Industria Legnami, Società Anon.), c. Dante, Dock Porta Nuova 1130
« **Il Momento** » (Giorn.), 14 v. Parini 1035
« **Il Paese** » (Giornale), 28 v. Carlo Alberto 1035
« **Il Venerdì della Contessa** » 6 e 8 v. Bertola 1036
« **Il Vetro** » (Soc. An.), 7 v. Rosmini 1154
Imballaggio (Casse e fusti) 348
» (Piombini per) 448
» (Tele, Sacchi, Cordami per) .. 333

Imballatori (Soc. fra Operai), 11 via Palazzo di Città ..... *pag.* 833
Imbalsamatori - Naturalisti 353
Imbottiture metalliche 443
Immacolata Concezione (Istituto), 47 v. Nizza 765
Immagini (Negozianti) 358
Immobili (Amministraz. di) 480
Impagliatori sedie 375
Impermeabili e Caoutchouc 426
» (Copertoni e tele) 426
» (Tessuti) 320
» Vestiti 426
Impianti elettrici 432
idroelettrici (Comitato piemontese per lo sviluppo degli), 28 v. Ospedale 876
» » (Rappr. e Commiss.) ... 487
» » (Quadri per) 432
» » (Società Veneta), 23 via Genova 1129
» Frigoriferi 429
telefonici (Perita) 996
Impianto idroelettrico municipale 646
Impiegate civili e di commercio (Assoc.), 10*bis* v. S. Francesco da Paola 763
Impiegati (Agenzie di collocam.) .. 481
» Aziende municipalizzate (Associazione), 48 v. Bertola .. 820
» Aziende speciali dei Comuni (Federaz. Nazionale), 48 via Bertola 818
» Civili (Associazione Generale), 11 v. Cavour 815
» Civili (Camera Federale), 11 v. Cavour 816
» (Coop. Torin. per case degli), 11 v. Cavour 851
» delle aziende private richiamati in servizio militare ... 278
» **delle aziende private durante la guerra** 279
» aziende private (commissione provinc. arbitrale a favore degli), per caro viveri e licenziamento 683
» aziende private richiamati in servizio militare (Commissione provinciale arbitrale provvedim. a favore degli) 683, 703
» del Municipio (Assoc.) 818
» dello Stato (Assoc. Gen. di M. S.), 19 v. Mazzini 817
» e Commessi (Unione fra), 7 via Lagrange 816
» e salariati dello Stato (Istituto dei consumi) 855
» Secondari delle R. Amministrazioni, ecc., 2 via Bogino 823
Impiegati Secondari R. Università (Soc.). 17 v. Po ..... *pag.* 82
» (Soc. M. S. *La Fratellanza*), 36 v. Venti Settembre 82
Impiego privato (Contratto) 28
Importatori dal Giappone e China
» Carboni fossili, cokes e refrattari 48
» Automobili 48
Importazione Porto di Savona (Associazione generale per l'). ...
Carbone (Cooperativa Industriale), 26 v. Monte di Pietà 1158
Importazioni ed Esportazioni 48
Imposta di Ricchezza mobile 38
» sui fabbricati 382
» straordinaria sui terreni bonificati sulle riserve di caccia e sui canoni 28
» sovraimposta sui profitti realizzati in conseguenza della guerra 27
» sui proventi degli Amministratori delle Soc. Anonime, ecc. 27
» sui proventi dei dirigenti e procurat. delle Società commerciali e degli amministratori delle Società per azioni . 27
» sui terreni 28
» complementare sulla somma complessiva dei redditi inscritti sui ruoli del 1919 superiori a L. 10.000 27
» dirette (Agenzia), 9 via dei Mille 66
Imposte (Commiss. comun.) 662
» (Comm. Prov. d'App. per le) 662
» diverse 26
» (Ispez. Prov.), 6 v. Bogino .. 66
(Servizio della Commissione comunale per le) 644
Impresari e Capi-Mastri costruttori 380
» teatrali 182
Imprese Feretri 496
» Foraggi e viveri 507
» Governative diverse 507
» Ornamentaz. fosse e sepolture 257
» Pubblicità 356
» Pulizia 394
» Spazzacamini 392
» Trasporti a domicilio 491
» Trasporti e Pompe funebri .. 493
» Trasporti materiali da costruzione 491
Inalazioni 1028
Incandescenza a gas 394
Incartatori in metalli 443

Incendi (Comp. d'Assicuraz.) . *pag.* 476
(Estintori per) 431
(Pompe per) 430
(Stazioni di guardia per estinzione) 233
Incerate (Tele) 426
Inceratori e vernic. di pavimenti .. 346
Inchiostro, Ceralacca ed Ostie 413
» da stampa (Fabbricanti) ... 413
Incisori e Disegnatori litografi 369
di arti grafiche 369
legno (Clichés) 369
metalli 369
musica 360
Incoraggiamento alle Belle Arti (Società), 9 v. Bogino 1048
I.N.D.A. (Industria Naz. dell'Abbigliamento), 19*bis* c. Raffaello 1139
Indicatori dei livelli d'acqua nelle caldaie 175
Indice analitico delle materie (*verde*).
Annunzi speciali (*rosa*).
Nominativo (*giallo*).
Indirizzi (Uffizi) 482
Indoratori e Inquadratori 343
Indoratura ed argentatura metalli 342
Indumenti militari (Comm. provinciali) 673
Industria e Commercio (Camera di), 28 v. Ospedale 1121
» e Lavoro (Ispettorato dell'), 11 v. Amedeo Avogadro ... 669
» (Confederaz. Italiana dell'), 26 v. Monte di Pietà 1158
(Museo della Sez. d'Arte applicata all'), 1 v. Gaudenzio Ferrari 857
Nazionale (Soc. Promotrice), 26 v. Monte di Pietà 1159
Nazionale dell'Abbigliamento 19*bis* c. Raffaello 1139
Industriali (Agenzie d'affari) 482
(Banca Coop. fra), 7 v. Corte d'Appello 1119
e commercianti in pelliccerie (Associazione Italiana fra). 26 v. Monte di Pietà 1171
e Commerciali (Sigle di Società) 1180
e Commerc. (Assoc. Gen. fra), gall. Naz., scale *D-F* 1159
esercenti e commerc. (Lega). 7-9 v. Basilica 1087
» (Forniture) 456
(Fornit. tecnico-meccan. ed) 457
(Giornali) 1040
(Olii di Semi) 570
(Studi tecnici ed) 479
Valsesia (Assoc.), 3 v. Giannone 1178
Industrie, Commercio ed Arti *pag.* 297
grafiche (Periti) 993
« **Infantia derelicta** » (Pro), Opera di assistenza, 32 v. Asti 787
Infantile (Ospedale *Regina Margherita*), 30 v. Leonardo da Vinci 729
Infantili Asili Lattanti (Soc.), 2 via Meucci 792
» » Suburbani (Federaz.), 55 v. Po 795
» » Urbani (Soc.), 25 v. Principe Tommaso 793
» (Istituti) 954
Infanzia abbandonata (v. *Ospizio per gli Esposti*).
» (Società educatrice dell'), 8 v. Bertola 820
» (Società *Pro Pueritia* per l'), 25 c. Massimo d'Azeglio ... 762
Infermeria S. Vincenzo de' Paoli, 14 v. Nizza 730
Infermiere (Scuola per), Ospedale Maria Vittoria 726
Infermieri (Corpo volontari), galleria Nazionale 740
(Lega degli), 22 v. S. Massimo 740
» (Soc. M. S.), 22 v. S. Massimo 739
Infermi (Scuola assistenza per gli), 24 v. S. Massimo 813
» (Suore vegliatrici) 741
Informazioni commerciali 483
assistenza e consulenza legale per le famiglie dei soldati in guerra, 23 v. Genova 706
Infortuni sul lavoro (Cassa Cons. Tranvie e Ferr. econ. contro), 114 c. Regina Margherita .. 806
» (Istituto Medico Torinese per), 16 corso Principe Oddone e 64 v. S. Chiara 737
» (Cassa Nazionale), 11 corso Re Umberto 804
» (Mutuo Sindac. Nazion.), 10 v. Manzoni e 45 v. Bertola 806
» (Istituz. Nazionale *Umberto* e *Margherita di Savoia* per) 815
» (Patronato per operai), 6 via S. Tommaso 806
» (Sindacato Subalpino di Assicurazione), 4 v. Alfieri 806
Ingegneri ed Architetti (Elenco) .. 981
» (Cons. dell'Ordine), galleria Nazionale, scala *A* 981
» Elettrotecnici (Elenco) 987
» (Società), galleria Nazionale, scala *A* 873
» (Associaz. amichevole fra), Castello del Valentino 873

Ingegneria (Studi) ..... *pag.* 479
Ingrassatori ed Oliatori 458
Inquadratori e Indoratori 343
Insegnamento (Lega d'), 4 v. Melchior Gioia 941
» medio e superiore (Tasse scolastiche per l') 291
» Militare 897
» Primario 918
» Privato 935
Religioso Cattol. (Seminario Metropolitano) 714
» Secondario 900
» Superiore 880
Insegnanti di Aritmetica, matematica, geometria, computist. 955
» Arpa e Cetra 960
» Ballo 961
» Bel Canto 961
» Calligrafia 956
» Canto 961
» Cinematografia 961
» di Chitarra 960
» Clarino 960
» Contrabbasso 960
» Cornetta 960
» Correzione della balbuzie 957
» Dattilografia 958
» Disegno 955
» Equitazione 961
» Filosofia 954
» Flauto 960
» Geografia 954
» Ginnastica 961
Italiani per la Guerra Nazionale (Sezione Piemontese dell'Unione Centrale), 17 v. Po 706
» Lingua Francese 956
» » Greca moderna 957
» Inglese 957
» Italiana 954
» Rumena 957
» Russa 957
» Spagnuola 957
» Tedesca 957
» **Lingue Latina e Greca** 956
» Mandolino e Mandola 960
» Munic. (Soc. onori funebri fra), 9 c. Oporto 821
» Musica 958
» **Pedagogia** 954
» Pianoforte 959
» **Primari d'Italia** (Soc. *Carlo Pozzi*), 25 v. Zecca 820
» private e impiegate civili (Associaz. fra), 10*bis* v. San Francesco da Paola 763
» **Privati, Istituti e Convitti** . 935
» Ragioneria 992
» **Scherma** 961
Insegnanti Scienze naturali .. *pag.* 95
» **Scuole Medie, Sez. di Torino** (Federaz. Nazion.) 85
» **Scuole Municipali** 96
» (Soc. M.S. ed Istr.), 11 v. Goito 82
» Stenografia 97
» Storia 96
» Tromba 96
» Viola, violino, violoncello .. 95
Insegne (Fabbricanti) 341
» in cristallo (Fabbricanti) 341
Instituti chirurg., ortop. special. .. 1027
Intagliatori e Scultori in legno 370
Intendenza di Finanza, 6 v. Bogino 654
Interesse composto (Tabella dell') 293
Interessi semplici (Divis. fissi per calcolo degli) 292
» semplici (Moltiplicandi fissi per calcolo degli) 292
Internazionale (Collegio-convitto), 55 v. Saluzzo 937
Internazionali (Trasporti) 492
Interpreti (Elenco) 906
» (Guide pubbliche), Tariffa ... 259
Interratori fosse (Tasse) 253
Invalidi di guerra (Comitato protezione ed assistenza per) ... 702
Invenzioni e Privative (Brevetti) .. 479
Ipoclorito di sodio 407
Ipotecarie (Tasse) 271
Ipoteche (Conservatoria delle), 25 v. Garibaldi 665
Isolante (Materiale) 435
Isolanti elettrici 434
Ispettorato dell'Industria e del Lavoro, 11 via Amedeo Avogadro 669
» regionale delle Scuole medie sugli orfani di guerra per il Piemonte e Liguria 645
Ispettori Scolastici (V. **Amministrazione Scolastica provinciale**) 646
Ispettrici e Collettrici parrocchiali 747
» Scuole Munic. elementari ... 918
Ispezione Compartimentale delle Privative, 6 v. Bogino 655
» Distrett. Poste e Telegrafi ... 1091
» Forestale, 37 c. Oporto 669
» Provinciale Imposte, 9 via dei Mille 661
» Tasse sugli affari, 25 via Garibaldi 663
Israelitiche (Istituzioni) 800
Israelitico (Asilo infantile), 7 via S. Anselmo 801
» (Cimitero) 214, 255
» (Culto e Tempio) 213, 719

Istituti Chirurgici, Ortopedici Specialisti ..... *pag.* 1027
Convitti e Insegnanti privati 935
di Credito e Risparmio 1110
di Educazione femminile 952
di Educazione maschile 952
Ecclesiastici (Rettori) 715
Infantili 954
Musicali 958
Ospitalieri, di Beneficenza, Filantropia e Previdenza .. 720
Scientifici, Artistici e Agricoli 865
Istituti Artistici:
Archeologia, 18 v. Po 891
Musicale *Giuseppe Verdi* della Città di Torino 916
Storia dell'Arte medioevale e moderna, 18 v. Po 891
Istituti di Beneficenza e Filantropia:
Baliatico *Pro Neonati*, 20 via S. Dalmazzo 736
Ciechi d'ambo i sessi, 151 v. Nizza 760
Ciechi e cieche, 54 c. Napoli ... 757
Consolata per le Missioni estere, 12 c. Ferruccio 952
Gesù Bambino, v. Caprera (da c. Orbassano) 767
Immacolata Concezione, 47 via Nizza 765
Maria Consolatrice, v. Caprera (da c. Orbassano) 767
Maria Adelaide (Rachitici), 43 c. Firenze 761
Medico-pedagogico Torinese pei fanciulli deficienti, 10 v. Consolata 741
Opere Pie di S. Paolo, 32 via Monte di Pietà 750, 1112
Oratorio della *Natività*, 406 via Vado 766
Pane Quotidiano (contro l'accattonaggio), 25 c. Ponte Mosca e 2 c. Napoli 784
Prinotti Lorenzo per Sordo-muti d'ambo i sessi, 73 c. Francia 759
Rachitici, 43 c. Firenze 761
Rosine, 9 v. Rosine 755
Sacra Famiglia, 6 v. Le Chiuse 765
Santa Casa di Nazaret, 15 via Santorre Santarosa 765
Santa Maria, 11 v. Pio Quinto 767
Santo Natale, 164 c. Francia ... 752
Sapelline, 22 v. Orfane 754
Sordo-muti, 12 v. Assarotti 759
SS. Angeli (Opera Pia Lotteri), 21 v. Villa della Regina 753
Istituti di Correzione:
R. Riformatorio Ferrante Aporti, 641 c. Stupinigi 649
Soc. Reale per Correzione Minorenni, 3 v. Arcivescovado 785
Istituti di Credito (v. anche **Banche**):
Credito Fondiario Opere Pie San Paolo, 32 v. Monte di Pietà *p.* 1112
Credito per le Cooperative, 15 v. Pietro Micca 1119
Istituti di Educazione ed Istruzione:
A. Manzoni, 23 v. Garibaldi ... 936
Alessandro Volta, 18 v. Burdin 935
Alfieri-Carrù, 18 v. Accademia Albertina 951
Barberis, 187 v. Nizza 935
Bertola (Super. femmin.), 10 v. Po 937
Bonafous (Lucento) 758
Buon Pastore (Correz. femmin.), 12 c. Principe Eugenio 765
Caccia, 20 v. S. Franc. Paola 935
Casa Benefica dei giovani derelitti, 40 v. Principi d'Acaja e 30 v. Vassalli Eandi 786
Colonna e Finzi e Asilo israelitico, 7 v. S. Anselmo 801
Commerciale *Quintino Sella*, 12 v. Montecuccoli 908
Duchessa Isabella (Opere Pie di S. Paolo), 49 c. Francia 950
Ferrante Aporti (R. Riformatorio), 641 c. Stupinigi 649
Germonio, 19 v. Chieri 936
Internazionale e Coloniale, 55 via Saluzzo 935
Magistero (di) per l'educazione fisica, 23 c. Re Umberto 899
Margherita di Savoia (Super. Municipale), sede provv. 2 via Piave 916
Maria Bobba (Super. femmin.), 49 c. Principe Oddone 950
Maria Laetitia (Profess. Munic.), sede provv., v. della Zecca (Vicolo Benevello) 913
Massimo d'Azeglio (Commerc.), 11 v. Cavour 937
Musicale della Città di Torino *Giuseppe Verdi* 916
Nazionale per le Biblioteche dei soldati, 17 p. Statuto 864
Nazionale per le Figlie dei Militari, 25 v. Figlie dei Militari 948
Nazionale *Umberto I*, 1 v. Marna 909
Nazionale *Umberto I* per i figli dei Militari 949
Opere Pie di S. Paolo (Educatorio Duchessa Isabella), 49 c. Francia 950
Provvidenza (Educatorio femminile), 25 v. Venti Settembre .. 949
R. Albergo di Virtù (Educatorio professionale), 29 v. S. Secondo 755

Segue **Istituti di Educazione ed Istruzione:**
Riformatorio Ferrante Aporti, 641 c. Stupinigi ..... *pag.* 649
Ricaldone, 52 v. Mad. Cristina .. 935
S. Giuseppe, 25 v. S. Francesco da Paola 936
S. Giuseppe (Istituto Moderno), 4 v. Bernardino Galliari 936
Sociale, 9 v. Arcivescovado 935
Studi Commerciali (R.), 1 v. Cittadella 895
Studi secondari *Giacomo Leopardi*, 25 v. Cernaia 936
Tecnico *Germano Sommeiller*, 3 c. Oporto 900
Ugo Foscolo (Internaz.), 13 via Miglietti 936

Istituti Ospitalieri (v. anche **Ospedali**):
Omiopatico Italiano, 16 v. Orto Botanico 738
Ostetrico-Ginecologico (R. Università), 14 p. Cavour 736

Istituti Professionali:
Artigianelli, 14 c. Palestro 757
Artigianelli valdesi, 34 v. Berthollet 802
Casa Benefica pei giovani derelitti, 40 v. Principi d'Acaja e 30 v. Vassalli Eandi 786
Maria Laetitia (Femmin. Municipale), sede provv., v. Zecca (Vicolo Benevello) 913
Nazionale per le Industrie del cuoio, c. Ciriè ang. v. Biella 942, 943
Professionale Operaio (Municipale), 8 c. S. Maurizio 944
R. Albergo di Virtù, 29 v. S. Secondo 755

Istituti Scientifici e Medico-chirurgici:
Anatomia normale, 52 c. Massimo d'Azeglio 889
Anatomia Patologica, 15 via Pietro Giuria 889
Antirabbico, 2 v. Bellezia ...618, 730
Chimico, 36 v. Bidone 890
Chimico-farmaceutico e tossicologico, 31 c. Raffaello 891
Farmacologia e Materia medica, 30 c. Raffaello 890
Fisico, 1 v. Pietro Giuria 890
Fisiologia, 30 c. Raffaello 889
Geodesia, 17 v. Po 890
Geografia, 17 v. Po 891
Giuridico della Facoltà di Giurisprudenza, R. Università ... 888
Igiene, 37 v. Bidone 889
Materia medica e Farmacologia, 30 c. Raffaello 890

Segue **Istit. Scientifici e Medico-chirurgici:**
Mauriziano del *Radium*, Ospedale Umberto I ..... *pag.* 725
Medicina legale, 26 v. Michelangelo 890
Medico-Pedagogico Torinese pei fanciulli deficenti, 10 v. Consolata 741
Medico Torinese per gli Infortuni sul lavoro, 16 c. Princ. Oddone e 64 v. S. Chiara 737
Omiopatico italiano, 16 via Orto Botanico 738
Parassitologia, 52 v. Nizza 889
Patologia gener., 30 c. Raffaello 889
Patologia speciale chirurgica, 36 v. Ospedale 889
Patologia speciale medica dimostrativa, 36 v. Ospedale 889
Policlinico, 11 *ter* v. Vanchiglia 734
Psicologia sperimentale, 18 v. Po 891
Radiologia medica, 29 v. Cavour 722
Radium (Ospedale S. Giovanni 722
Istituto Case popolari 802
» dei consumi per impiegati e salariati dello Stato, 6 via Bogino 835
» Dermopatico Carlo Alberto, 42 v. S. Chiara 740
» per lo studio e la diffusione delle applicazioni del freddo artificiale, 16 v. S. Dalmazzo 837
Istituzione Nazionale *Umberto e Margherita di Savoia* per gli orfani degli operai morti per infortunio sul lavoro (Comitato prov.), 10 p. Castello .. 845
» Eredi Lombardi (Cittadini dell'Ordine) 16 v. S. Dalmazzo 841
Istituzioni Israelitiche di benefic., 12 v. Pio Quinto 800
» Protestanti di benefic., 36 via Berthollet 802
» e Soc. industriali, commerc., agricole e cooperative 1121
» sorte nel periodo della guerra 791
Istrumenti d'ottica 1356
Istruzione (Vedi **Insegnamento**).
» (Amministrazione Provinciale Scolastica), 6 v. Bogino ... 646
» (Commissione municipale) .. 640
» (Commiss. di vigilanza sull'adempim. obbligo dell') .. 639
» media e superiore (Tabella tasse) 291
» (Ufficio VII al Municipio) ... 642
« **Itala** » (Fabbr. Autom.), 148 corso Orbassano 1131

« **Italia Reale** » (L'), giornale, 26 via Principe Amedeo ..... *pag.* 1036
« **Italica Gens** » (Federaz. assistenza Emigrati transoc.), 4 via Accademia della Scienze ... 809
I. V. A. (Industria del Vetro ed Affini) 1154

J

Juta (Cascami di) ..... *pag.* 320
Juta (Tessuti e filati) 320
Jutificio **De Fernex**, 19 v. Botero 1319
« **Juventus** » (Foot-Ball Club), Ristorante Fiorina, 22 v. Pietro Micca 1067

L

La Balnearia (Soc. Anon. Coop. fra Impiegati e Profess.), 11 via Cavour ..... *pag.* 807
« **La Boccia** » (Unione famigliare), 21 c. Firenze 1059
Laboratori Analisi chimica 542
» Chimico-Enolog.-Industr. ... 542
Eliografici 358
(Opera dei) per le ragazze povere, 22 v. Nizza 849
Orlatura scarpe 425
Pieghettatura 306
Scientifici *A. Mosso* (Monte Rosa) 889
Laboratorio Chimico compartim. delle Gabelle, 31 v. Cernaia 658
Batteriologico municipale ... 647
Chimico municipale 619
Economia politica, 18 v. Po 888
Femminile di Nostra Signora della Salute, 9 v. Fontanella 767
Fitopatologia, 7 v. Melchior Gioia 896
Sacro Cuore di Gesù, 4 v. Demonte e 19 v. Molinette 769
Santa Caterina, 20 v. Roma e 5 v. Plana. 718
(Stazione sperimentale Agr.), 47 v. Ormea 896
Lacciuoli, cacciatacchetti, ecc. 418
La Cenisia (Società Bocciofila), 12 v. Villarfocchiardo 1058
La Cooperante (Soc. per costruz. abitazioni operaie), 3 corso Regina Margherita 1150
La Domenica dei Fanciulli, periodico settimanale 1036, 1038
L'Aeronautica (Soc. M. S.). 318 c. Francia 837
L'Alleanza Nazionale, Galleria Nazionale ..... *pag.* 709
La Fratellanza (Soc. M. S. Impiegati Pubblici e Privati), 36 v. Venti Settembre 825
La Libertà (Società Operaia), 1 p. San Carlo 832
Lamiere e tubi e pani di piombo . 446
» perforate per ogni uso 446
» zincate (Fabbrica tubi e canali di) 446
Laminazione metalli (Periti) 995
La Montagnola (Soc. Bocciofila), *5bis* v. S. Paolo 1058
Lampade e Lampadari 472
a benzina 433
» ad arco (Carboni per) 433
» elettriche 433
Lana (Cascami di) 320
» Condizione ed assaggio 298
» (Coperte di) 319
» (Filati di) 319
» (Forniture per tessit. e filat. della) 457
» Greggia 320
Lavata e pettinata 320
Pettinata 320
» (Stracci di) 333
» (Tessitura di) 318
Lanerie e Drapperie 315
» e Telerie (Dettaglio) 318
Lanificio di Lucento (Soc. Anonima), 255 str. Pianezza 1138
La Nuova Crociata (Associaz. Cattolica contro l'alcoolismo), 3 v. Robilant 845
Lanza (Unione Stearinerie), 38 c. Bramante 1145
Lapidi commemorative 207
» nel cimitero (Tasse) 255
La Poliglotta, 23 v. Roma 875
La Previdente (Soc. M. S. Istruz. fra ex-allievi Casa Benefica), 7 v. Principe Tommaso ... 834
La Provvidenza (Educatorio con annessa scuola normale pareggiata), 25 v. Venti Settembre 949
La Rimembranza (Società), 29 v. Moncalvo 832
Lario, Soc. elettrica di Torino, 13 v. Principe Amedeo 1130
La Risorta (Soc. fra ex carabinieri), 23 v. Genova 827
" **La Riscossa** „ per la Chiesa e per la Patria (Giornale) 1036
La Stampa (Giornale), 3 via Davide Bertolotti 1034

Lastre e tubi di stagno ..... *pag.* 447
» (Tornitori in metalli e) 370
» vetro (Fabbricanti e Negoz.) 349
Laterizi (Fornaci da) 386
» (Macinazione) 386
La Tesorina (Società Bocciofila), 4 str. Cavoretto 1059
La Torino (Soc. Sportiva), 3 v. Cuneo 1065
Latrine (Apparecchi sanitari e di pulizia) 448
» pubbliche a pagamento 260
Latta (Fabbricanti recipienti) 448
» (Lavorazione della) 449
» (Macchine e utensili per lavorazione) 454
Lattanti (Soc. degli Asili pei), 2 via Meucci 792
» (Dispensari pei) 736
Latteria Moderna (Società Anon.), 14 v. Giovanni Bertini ... 1153
Latterie 546
Lattes S. & C. (Soc. An. Librai Edit.) 1144
Latticini (Periti) 993
Lattonieri, Fontanieri e Gasisti ... 449
» Idraulici, Gasisti (Scuola Professionale), 63 v. Ormea ... 946
» (Macchine per) 451
» (Unione Principali), 31 via S. Francesco da Paola 833
» (Utensili per) 451
Lavanderie (macchine per) 454
Lavatoi pubblici 259
Lavoranti sarte (Soc.), 2 via La Grange 839
» in lime (Cooperativa), 20 via Rossetti 1156
Lavoratori del Libro (Federazione Italiana, Comitato Centrale) 12 c. Siccardi 843
» » (Consorzio Region. Piemontese), 12 c. Siccardi ... 843
» » (Sez. Compositori), 12 c. Siccardi 843
» dello Stato (Federaz. Ital.), 20 v. Principe Amedeo 818
Lavorazione in grès 389
» della latta 449
» della latta (Macchine e utensili) 454
» Metalli e legno (Utensili) ... 453
» Piombo e altri metalli (Unione industriale Torinese per la), 120 v. Madama Cristina ... 1134
» Vetri e cristalli 350
Lavori in capelli 406
» in carta 367
» in cemento 387
» in fantasia (Pietre preziose) 337
Lavori Pubblici (Servizio tecnico Municipale) ..... *pag.* 615
Lavoro (Borsa di), 3 v. Gaudenzio Ferrari 840
» (Camera del), 12 c. Siccardi .. 841
» e Cooperazione (Soc. M. S.), Cavoretto 840
» (Infortuni sul), Cassa Consorziale Tranvie e Ferrovie economiche, 114 c. Regina Margherita 805
» (Infortuni sul), Cassa Nazion., 11 c. Re Umberto 804
» (Istituto medico Torinese Infortuni sul), 16 c. Principe Oddone e 64 v. S. Chiara .. 737
» (Infortuni sul), Istituto Nazionale Umberto e Margherita di Savoia 815
« (Ispettorato del), 11 v. Amedeo Avogadro 669
» (Mutuo Sindacato infortuni sul), 10 v. Manzoni e 45 via Bertola 806
» (Patronato di soccorso Infortuni sul), 6 v. S. Tommaso . 806
» pei poveri (Soc.), 15 via Pio Quinto 803
» (Real Ordine al Merito del) 595
» (Sindacato Subalpino Infortuni sul), 4 v. Alfieri 806
» (Uffizio municipale del) 644
Lawn-Tennis Club, Parco del Valentino 1068
«**Le Foyer**» (Pensione-famiglia evangelica per giovanette), 9*bis* c. Sommeiller 803
Lega d'azione antitedesca, 1 via Arcivescovado 1073
» fra Esercenti, Commercianti e Industr, 7 e 9 v. Basilica .. 1087
» Fondiaria rurale, 16 v. S. Dalmazzo 1165
» Franco Italiana, 1 v. Arcivescovado 1071
» Industriale, 26 v. Monte di Pietà 1157
» Infermieri e subalterni Ospedale S. Giovanni, 22 via S. Massimo 740
» Italiana d'Insegnamento, 4 v. Melchior Gioia 941
» Italo-Americana (Galleria Nazionale) 1071
» Italo-Britannica, 25 piazza Castello 1071
» atina della gioventù, 23 via Genova 1073
» Magistrale *G. A. Rayneri*, 10 v. della Zecca 822

Lega Navale Italiana, 22 v. San Francesco da Paola ... *pag.* 1060
» Naz. contro la bestemmia e il turpiloquio, 3 v. Robilant... 845
» Naz. Femminile per l'istruzione civica delle operaie 942
» Riposo Festivo, 20 v. Roma 792
» Studentesca Italiana, 28 v. Mazzini 1068
» Torinese di Resistenza interna, 11 v. Arcivescovado 1089
» Torinese per la moralità pubblica, 3 v. Robilant 845
Legale (Ufficio Municipale III) ... 610
Legali (Uffici) 480
Legalizzazione di Atti (Tariffe di Bollo) 611
» atti (Norme postali) 221
» di firme (Tasse di bollo per) 267
Legatori Libri e Fabbr. Registri ... 363
» Libri e Arti affini (Soc. Mutuo Soccorso) 843
» (Forniture per) 367
Legge (Facoltà dell'Università) 881, 888
Leghe *vedi* **Società.**
Legione RR. Carabin. (Comando), 4 p. Carlo Emanuele II 691
» (1ª) territoriale Guardia di Finanza (Comando) 657
Legna e Carboni (Grossisti e Rivendite) 383
Legnami da lavoro e costruzione .. 378
» e macchine per la loro lavorazione (Periti) 995
» (Rappr. e Commiss.) 486
Legno (Chioschi, padiglioni e *chalets* di) 380
» Curvato (Mobili in) 374
» (Incisori in) 369
» (Intagliatori in) 370
» (Macchine e utensili per la lavorazione del) 453
» (Mobili in) 372, 445
» (Pavimenti e palchetti in) ... 379
» (Scultori in) 370
» (Tappeti in) 379
» (Tornitori in) 370
» (Utensili per lavoraz. del) .. 438
Leonardo da Vinci » (Accademia d'Arte), 33 v. Moncalvo 874
» » (Soc. Anon. Cinematogr.), 47 v. Sagra S. Michele 1155
Lenot Tessitura (Società), 74 corso Vittorio Emanuele II 1139
«**Le Seminatrici**» (Lega Naz. femminile per l'istruzione delle operaie), 2 v. Bonafous ... 942
« **L'esercente** » (Corriere dell'Industria e Commercio), 9 v. dell'Ospedale ..... *pag.* 1036
L'Esercito (Soc. fra Militari in congedo), 4 v. Alfieri 830
Lettere assicurate con valori dichiarati 219
» e Filosofia (Facoltà della Regia Università) 885, 891
» » (Biblioteca), R. Università 891
» e placche smaltate 344
» fermo in posta (Tassa spec.) 216
» (Giornali di) 1038
» ordinarie e raccomandate supposte contenere valori 220
» spedite a ufficiali (Tassa (speciale) 229
» (Tasse postali per l'interno) 222
» (Tasse postali per l'estero) .. 222
» vaglia (Norme) 223
Letti in ferro 375
» in ottone 375
Lettura (Abbonamenti alla) 356
Leva (Consiglio di) 647
» (Uffizio XV al Municipio) .. 613
Levatrici 1029
» Guardie Ostetriche perman. 620
» Municipali di Beneficenza ... 636
» (Scuola d'Ostetricia per le) .. 736
» (Società Ostetrica fra), 20 v. S. Dalmazzo 831
Liberi Docenti (Assoc.). 1 v. della Consolata 822
Liberi Tiratori (Unione), piazza del Martinetto 1056
Libertà (**La**), Soc. Operaia, 1 piazza S. Carlo 832
Librai 353
Librai-editori 353
Libretti di ricognizione (R. Poste) 226
Libri (Legatori di) 363
» (Rivenditori di giornali e) ... 354
Libro (Museo Naz. del), borgo Medioevale 960
Licenza di porto d'arme e caccia 649
» per conduttori automobili ... 289
Liceo *Cavour*, 2 v. Piave 902
» *Gioberti*, 33 v. Ospedale 903
» *Massimo d'Azeglio*, 8 v. Parini 903
» *Vittorio Alfieri*, 55 v. Saluzzo 903
» Musicale *Giuseppe Verdi*, 8 via Rossini 917
Lievito (Depositi) 576
Ligure (Stab. del), 9 p. Carlo Felice 1153
Lime e Raspe (Fabbr. e Depos.) ... 445
» (Soc. Coop. Lavoranti in), 20 v. Rossetti 1156
» e utensili (Soc. An. per fabbr. di), cascine Vica 1137
Lineatori di Carta 364

Linee elettriche (Pali per .... *pag.* 433
tranviarie elettriche (lungh., prezzi, segnali) 244
Lingeriste 345
Lingua Italiana (Insegnanti priv.) 954
Russa (Scuola Pratica di), 1 v. Cittadella 947
Lingue latina e greca (Ins. priv.) .. 956
» Straniere (Insegn. priv.) 956
Lino (Stracci di) 333
» (Tessuti di) 318
» (Tubi di) 447
Linoleum (Tappeti per pavimenti) 380
Liquidatori (vedi Periti e 998
Liquori (Distillerie di) 542
» (Essenze ed Estratti per) 525
» e Vermouth (Fabbricanti) ... 526
» e Vini nazionali ed esteri ... 532
» (Periti) 996
» (Rappr. e Commiss.) 487
Liquoristi e bars 527
» (Borsa di Lavoro) 3 v. Gaudenzio Ferrari 840
» (Soc. M. S. fra Caffett., Confettieri e). 6 v. Andrea Doria 834
Lisciva 401
» liquida 401
Liste elettorali (Commissione Comunale di revisione) 639
» (Commiss. Provinc. di revis.) 645
» **Giurati** (Comm. di formaz.) 673
« **L'Italia Reale** » - **Corriere Nazionale**, 26 v. Principe Amedeo 1036
Litografi (Incisori e Disegnatori) .. 369
» (Unione), 9 v. Sebast. Valfrè 844
Litografie 358
» (Forniture per) 368
» Immagini, Oleogr. (Negoz.) .. 358
» (Inchiostri per) 413
» (Macchine per) 368
» (Pietre per) 368
» (Rulli per) 368
Località in cui sono situate le casette telefoniche d'allarme. 233
Locande 523
Locatori di velocipedi e biciclette 464
Lotteri (Opera Pia), 21 via Villa della Regina 753
Lotto (Direzione), 31 v. Cernaia ... 661
» (Elenco Banchi) 661
Lubrificazione (Grasso per) 571
Luce elettrica (Apparecchi per) ... 451
» » (Bagni di) 1029
» » (Lampade a) 433
Lucido (Fabbricanti) 425
Lucignoli (Manifatture) 326
Luganesi (Casa dei), 77 v. Gioberti 766
L'Unione (Soc. fra Artisti e Industriali), 17 v. Bogino 832
Luoghi di Sport 206

M

Macchinario e materiale elettrico (Periti) ..... *pag.* 995
» speciale per fabbri-ferrai 473
Macchine 440, 452
» Addizionatrici 455
» Agricole 453
» e apparecchi per caffè espresso ed istantaneo 523
» automatiche per lavorazione della latta 454
» Calcolatrici 455
» Calze e maglie 454
» (Cesoie e punzonatrici) 440
» Cucire 454
» (Depositi) 452
» e Motori elettrici 434
» (Periti) 995
» (Esposizione permanente) ... 452
» per Fonderie 440
» » (Periti) 995
» (Forniture per) 452
» Frigorifere 454
» Litografiche 368
» (Olii minerali per) 570
» per fabbr. Acque gasose 531
» » Cemento 387
» » Cioccolata 545
» » Confetti 545
» » Ghiaccio 531
» per Lattonieri 451
per lavanderie 454
per manutenzione strade 455
» **per scrivere** 454
» » (Forniture per) 455
» per scrivere (Periti) 995
» pulitrici 342
» (Rappr. e Commiss.) 485
» Tipografiche 368
» e utensili agricoli 453
» Utensili 452
» » per lavorazione ferro 454
» » per lavorazione legno 453
» » » (Periti) 995
Macchinisti Idraulici 430
Macellai 581
» Agnelli, Montoni e Capretti 589
» Carne equina 589
» (Nuovo Consorzio per salatura pelli), Ammazzatoio Civico 1141
» Piemontesi riuniti (Consorzio per salatura e vendita pelli), Ammazzatoio Civico 1141
» (Società e Circolo fra), 9 via Mercanti 837
Macero (Carta e cartacce da) 392
Macinazione di Droghe, Prodotti Chimici, ecc. 398
» di laterizi 386

Macine per molini ed accessori . *p.* 437
ed accessori (Società Anon.). 10-12 c. Bramante 1145
Maddalene (Ritiro delle figlie pentite detto delle), 22 via Cottolengo 752
Maddalenine (Ritiro delle fanciulle traviate detto delle), 22 via Cottolengo 751
Maestri e Maestre di Arpa e Cetra .. 960
» Ballo 961
» Bel canto 961
» Canto 961
» Chitarra 960
» Clarino 960
» Cinematografia 961
» Compositori Musica 958
» Contrabbasso 960
» Cornetta 960
» Direttori di Banda 960
» » d'Orchestra 960
» Equitazione 961
» Flauto 960
» Ginnastica 961
» Mandolino e Mandola 960
» Municipali 918
» Musica 958
» Pianoforte 959
» Scherma 961
» Tromba 960
» Viola, Violino, Violoncello .959, 960
(Società fra) *vedi* **Insegnanti.**
Magazzini Alimentari 552
» ed Opifici militari 691
» Generali Piem. (Docks Porta Nuova), 11 c. Dante 1125
» » (Docks Torino-Dora), via Valprato 1125
Magazzino Centrale Carte-Valori, 10 v. Carlo Alberto 664
» di deposito delle Privative e vendita dei Sali, 8 corso Vinzaglio 658
» Vendita tabacchi lavorati, 8 c. Vinzaglio 658
Magistero (Scuola di) nell'Univ. .. 887
» (Gran) dei Ss. Maurizio e Lazzaro 593
(Istituto di) per l'educazione fisica, 23 c. Re Umberto ... 899
Magistratura 675
Maglie e Calze (Fabbriche) 324
» (Macchine da calze e) 454
Maglierie (Fabbr. e Grossisti) 321
Mercerie e Telerie 321
(Periti) 995
(Rappresentanti) 489
Magnani (v. Stagnai) 474
Magneti 469
Magnetismo (Gabinetti) ..... *pag.* 1033
Maioliche porcellane e terraglie .. 350
» Riparatori 337
» (Rivestim. piastrelle) 388
Malati (Barelle, carri e carrozzelle per trasporto di) 377
» poveri (Vedi **Ambulatorii**).
» » (Cucina), v. Bertola angolo c. Palestro 784
» (Suore vegliatrici) 741
Malattie infettive (Osped. Amedeo di Savoia per le), 371 via Circonvallaz. (Martinetto) 730
» » Serv. Municipale di disinfezione 620
» infettive del bestiame (Stazione sperimentale), angolo vie Bologna e Paganini 869
» degli occhi (Medici specialisti) 1018
» dei bambini (Id.) 1018
» della pelle, veneree e sifilitiche (Id) 1019
» dell'apparato digerente (Id.) 1018
» » genito-urinario (Id.) ... 1018
» delle donne (Id.) 1018
» delle mani e dei piedi (Id.) ... 1028
» dell'orecchio, naso e gola (Id.) 1018
» del ricambio (Id.) 1019
» di petto, del cuore e dei polmoni (Id.) 1018
» medicina legale (Id.) 1019
» nervose e mentali (Id.) 1019
» parassitarie (Id.) 1018
Mandamenti e Preture 202
» (Divis. e circoscriz. dei) 2, 9
Mandolino, Mandola e Chitarra (Professori) 960
» (Scuola di), 10 v. Barbaroux 1082
Mandrini autocentranti 453
Manganatori di Stoffe 328
Manganese (Minerale di) 400
Manicomio di Torino, 22 v. Giulio 741
» (Ricovero prov. per i dimessi) 743
» (Società di patrocinio pei poveri dimessi dal), 16 v. Biella 743
» Succursale a Collegno 741
Manicuri, Pedicuri, Callisti 1028
Manifattura di Cuorgnè, 8 corso Re Umberto 1137
» di Pellami e Calzature, 8 via Miglietti 1140
» di Poirino, 9 v. Carlo Alberto 1138
» di Pont (Soc. An.), 12 v. Donati 1138
di Rivarolo e S. Giorgio Canavese (Soc. An.), 1 v. Meucci . 1137
» Dora, 38 v. Nole 1139
» Italiana di Cartonaggi « Agostino Tonelli », 12 via Giacinto Collegno 1143

Manifattura Lane in Borgosesia (Società An.), 16 c. Re Umb. *p.* 1137
» Peretti (Soc. Anon.), 36 corso Orbassano 1138
» Tabacchi, 142 c. R. Parco 658
Manifatture (Unione commercianti in), 2 v. Meucci ..... *pag.* 1178
Maniscalchi 508
Mannequins 305
Manometri e Termometri 475
Manomorta (Ufficio Registro per tassa) 663
Mantenimento ed ornamentazione fosse e sepolture (Tariffa) .. 257
Mantovani (Associaz. fra), 20 via Cernaia 1079
Manutenzione e costruz. strade ... 453
Maraschi Fratelli (Stabilim.), 6 via Donizetti 1147
Marche da bollo e carta bollata per usi diversi (Norme) ... 261
Marchi di Fabbrica 479
Margarina (Burro artificiale) 552
Margherita di Savoia (Istit. Super. femminile), 2 v. Piave 916
» (Soc. di Patronato pei Ciechi), 8 v. Parini 853
» (Scuola Complem. autonoma), 8 v. Parini 911
Maria Adelaide (Istit. Rachitici), 43 c. Firenze 761
Maria Bobba (Istituto), 49 c. Inghilterra 950
Maria Laetitia (Istituto professionale femminile), sede provvisoria v. Zecca (Vicolo Benevello) 913
(Scuola Teen. Commerciale), sede provv. 12 v. Montecuccoli 907
Maria Teresa (Asilo infantile), v. Cignaroli ang. c. Ponte Mosca 794
Maria Vittoria (Ospedale), 72 via Cibrario 725
«**Marienheim**» (Patron. Intern. delle giovani), 20 v. Giulio 849
Marinai (Società M. S. ex Reali), 25 v. Maria Vittoria 828
Marittima e Commerciale Italiana (Soc.), 2 c. Re Umberto ... 1151
Marittime (Agenzie) 482
Marmi e Pietre artific. (Fabbr.) .. 386
Marmisti 385
» (Scultori) 1002
Marsala (Vini di) 531
Martinazzi E. e C. (Soc. An. Vino-Vermouth di Torino), 20 via Ottavio Revel 1147
Martinetto (Soc. Corale del), 350 via Colleasca ..... *pag.* [illegible]
Martiny Walter (Soc. Anonima), 379 v. Verolengo ..... [illegible]
Massaggio scientifico terapeutico .. [illegible]
Masseurs 1028
Mastice per caldaie a vapore ..... [illegible]
» per vetri ..... [illegible]
Mastre e lavoranti sarte (Soc.), 2 via Lagrange ..... [illegible]
Mastri fabbri ferrai (Soc.), 21 corso Vittorio Emanuele II ..... [illegible]
» falegnami, ebanisti e carrozzai (Soc.), 5 vic. S. Maria ..... [illegible]
Matematica (Facoltà di) R. Univers. [illegible]
» (Insegnanti di) ..... [illegible]
Materassai e Paglericci elastici ... [illegible]
Materia medica e Farmacologia (Istituto), 30 c. Raffaello .. [illegible]
Materiale elettrico ..... [illegible]
» elettrico (Periti) ..... [illegible]
» fisso e mobile per Strade Ferrate e Tranvie ..... [illegible]
» Isolante ..... [illegible]
» per caldaie 475
» per pompieri 430
Materiali da costruzione 386
» » (Tassazione a computo metrico dei) 251
» » (Trasporto di) 491
Materie coloranti ..... [illegible]
Maternità (Cassa d'Assistenza per la), 6 v. S. Tommaso ..... [illegible]
» (Opera di), 44 v. Ospedale ... [illegible]
Matrimonio (Norme e Tariffe per Atti di) ..... 252, [illegible]
Mattatoio pubblico, 3-5 corso Inghilterra ..... [illegible]
Maurizio e Lazzaro (Ordine Regio dei Santi) ..... [illegible]
» (R. Arciconfrat. dei Santi), 20 v. Milano ..... [illegible]
Meccanica (Scuole diurne di), 8 c. S. Maurizio 915
» (Scuola serale di), 8 corso S. Maurizio ..... [illegible]
(Periti) ..... [illegible]
Meccanici ..... [illegible]
» conduttori automobili (Scuola per), 1 v. Balbis ..... [illegible]
» di precisione 458
» per velocipedi 464
» pulitori 342
Meccanici-Dentisti 1020
Medaglie (Fabbricanti e Negoz. di) 368
Medagliere di S. M. il Re, 13 piazza Castello 862

Mediatori Affari ..... *pag.* 481
Cereali 576
» inscritti nel Ruolo della Camera di Commercio 576
Frutta fresche e secche 573
Sete 298
Medica (Assoc.), 16 v. dei Mille ... 830
(Clinica), 24 v. S. Massimo 888
(Ginnastica) 1028
(Guardia permanente, Palazzo di Città) 620
Medicazione antisettica (Prepar.) 1028
provvisorie 622
Medici-Chirurghi (Elenco degli inscritti nell'Albo dell'Ord.) .. 1003
Chirurghi dentisti 1019
Chirurghi minori 1018
Condotti (Assoc. Nazionale), 16 v. dei Mille 831
(Cons. d'Ord. dei), 16 via dei Mille 1003
Municipali di beneficenza ... 629
Omeopatici 1018
(Società M. S. fra), 16 v. Po .. 831
Specialisti malattie degliocchi 1018
» dei bambini 1018
» della pelle, veneree e sifilitiche 1019
» dell'apparato digerente 1018
» dell'apparato genito-urinario 1018
» delle donne 1018
» dell'orecchio, naso e gola 1018
» del ricambio 1019
» di petto, del cuore e dei polmoni 1018
» medicina legale 1019
» nervose e mentali 1019
» parassitarie 1018
Medicina (R. Accad. di), 16 v. Po .. 866
(Bibliot. dell'Accademia di), 16 v. Po 862
(Clinica di), 24 via San Massimo 888
(Facoltà di), R. Università 882, 888
Legale (Ist.), 26 v. Michelangelo 890
» (Specialisti in) 1019
Veterinaria (R. Scuola Sup.), 52 v. Nizza 897
Medicinali (Erbe) 400
Medico-Pedagogico Torinese (Istit. pei fanciulli deficienti), 10 v. Consolata 741
» Provinciale (Ufficio) 641
Meille G. P. (Opera Balnearia), 15 v. Pio Quinto 803
Memorie patrie (Museo), 20 via Montebello 857
Mendicità Istruita (R. Opera), 21 v. S. Massimo ..... *pag.* 792
» (R. Ricovero), 56 c. Casale .. 745
Mercanti-Sarti 312
» (Pia Congregaz.), 25 v. Garibaldi 791
Mercati pubblici 260
Mercerie Chincaglierie ed oggetti da ricamo 329
» (Dettaglianti) 329
» e conterie (Periti) 995
» (Fabbricanti e Grossisti) 329
» Maglierie e Telerie 321
» (Rappres. e Commiss.) 487
Merci a blocco 315
» Grande Velocità, 6 v. Nizza 237, 240
» Piccola Veloc., 10 v. Nizza 238, 240
Merito Civile di Savoia (Ordine) ... 594
Merito del Lavoro (Ordine) 595
Merletti, Trine e Garze 300
Mestieri (Utensili per) 438
Metalli 439
» (Argentatura) 342
» bianchi anti-frizione 439
» (Ferramenta e rottami) 442
» (Grossisti) 439
» (Incartatori in) 443
» (Incisori) 369
» (Indoratura) 342
» (Placcatori di) 371
» » (Saggio) 338
» » (Uff. verificaz. saggio), v. Petrarca ang. v. Saluzzo 664
» preziosi 338
» (Rappr. e Commiss.) 488
» (Rubinetti e valvole) 447
» (Tornitori) 370
» (Trafilerie) 447
» » (fili di) 447
» (tubi flessibili di) 446
(Utensili per la lavoraz.) 438
» (Utilizzazione residui di) ... 440
Metalliche (Funi) 446
» (Tele e reti) 445
Metallizzazione 341
Metallurgica di Alpignano (Società Anonima), 2 v. Meucci ... 1134
Meteorologica Italiana (Soc.), 28 via Monte di Pietà 874
Metodista Episcopale (Chiesa), 13 v. Lagrange 719
Metzger Carlo (Società Anonima), 68 v. S. Donato 1154
Mica 400
Michele Talmone (Soc. An. Fabbr. Cioccolato), 21 v. Balbis ... 1152
Microscopia (Apparecc., colori, ecc. per) 462
Miele e Apicoltura 401

Mignatte ..... *pag.* 401
Milanesi e Comensi (Congregaz.), 5 v. Franco Bonelli 766
Militari:
(Accad.), 1 v. della Zecca 898
» Alpini in congedo (Società), gall. Nazionale, sc. *F* 827
(Biblioteca), 2 v. Plana 863
(Casa del Soldato), 46 c. Vittorio Emanuele II 707
(Circolo dei), 15 v. Alfieri 1059
(Comm. di linea), Staz. P. N. 687
» (Comp. d'onore fra), al monumento del gran Re Vittorio Emanuele II, 25 via Maria Vittoria 827
(Distretto), 12 v. del Carmine di terra e di mare (Ufficio Notizie), 23 v. S. Francesco da Paola 705
ed Operai (Confederazione), 31 v. Baretti 828
Ex-Bersaglieri (Associaz.), 19 v. Carlo Alberto 827
(Ex) di Cavoretto (Società), 8 v. ai Ronchi 828
Ex-Tamburini (Società), 14 v. Bernardino Galliari 830
(Farmacia Centrale), 11 corso Siccardi 693
(Azienda forniture), 3 v. Basilica 704
(Forniture) 342
Guardie di Finanza in congedo (Soc.), 43 v. Cottolengo 828
» (Istituto per i figli dei) 949
(Istituto per le figlie dei), 25 v. Figlie dei Militari 948
» in congedo (Soc. *L'Esercito*), 4 v. Alfieri 830
Marinai Reali in congedo (Società), 25 v. Maria Vittoria 828
Opifici e Magazzini 691
(Ospedale per i), c. Vinzaglio (Piazza d'Armi) 692
(Ospedali ausiliari pel periodo di guerra) 692
Posto di conforto per i soldati malati o feriti di passaggio alla Stazione di P. N. 706
» Reali Carabinieri cong. e pensionati (Assoc.), 1 v. Botero 826
» Reali Carabinieri cong. e pensionati (Soc. *Bergia*), 9 via Bellezia 826
» Reali Carabinieri (Società *La Risorta*), 23 v. Genova 827
Reduci Crimea (Soc.), 36 v. Po 825
Reduci d'Africa, 28 v. Roma 829
Segue **Militari:**
» Reduci Zona operante (Assoc.) Galleria Subalpina *pag.* 829
» (Scuole) 827
» Sottufficiali, Caporali e Soldati (Assoc.), 24 v. Cavour 82
Superstiti Guerre 1848–70 (Associaz. Gener.), 17 via Principe Tommaso .....
(Sussistenze), 128 corso Vittorio Emanuele II .....
(Tribunale per), 8 c. Vinzaglio e 17 v. Arcivescovado
di terra e di mare (Ufficio notizie per) .....
(Uffici e Stabilimenti) .....
Ufficiali a riposo e in congedo, 7 v. Lagrange .....
Ufficiali pensionati del Regno 6 v. S. Massimo .....
(*Unione Militare*, Soc. Anon. Cooperat.), 20 v. Bertola ...
Veterani dei Re Vitt. Eman. II ed Umberto I, 7-9 v. Basilica
Veterani 1848–70 (Comizio Primario), 6 c. Oporto .....
Veterani Guerre 1848–70 e ex Garibaldini (Federazione), 14 v. Bernardino Galliari ..
Veterani Italiani poveri ed invalidi (Monte Pensioni), 6 c. Oporto .....
» Veterani pensionati Patrie guerre (Unione), 8 p. Carlo Emanuele II .....
Minerali Acque .....
Manganese .....
(Negozianti) .....
» (Olii) .....
(Olii - Rappresentanti) .....
Mineralogia (Museo di), palazzo Carignano .....
» (Museo di), Cast. del Valentino
Minestre (comitato per la distribuzione) .....
Miniatori-Smaltatori su oro e argento .....
Miniature su avorio .....
Miniere .....
» Amianto (Proprietari di) ....
» (Corpo Reale delle), 111 corso Vittorio Emanuele II .....
» Ollomont, 17 c. Firenze .....
» Monteponi, 38*bis* via Venti Settembre .....
» Valpellina (Soc. An.), 15 via Cernaia .....
Ministri di Stato .....
» Segretari di Stato .....
Minorenni (Soc. per istruz. ed educ. dei), 3 v. Arcivescovado ...

Minuterie, Oreficerie, ecc. (Periti) *p.* 995
Misericordia (Arciconfrat. della), 41 v. Barbaroux 788
Casa di) dell'Assoc. Dame di Carità, 47 c. Reg. Margherita 763
Missionari (Assoc. nazion. per soccorrere i), 4 via Accademia delle Scienze 782
(Emigrazione (pro Emigranti), 3 v. Milano 783
Missioni estere (Collegio delle), 39 v. Val Salice ..... *pag.* 952
Istit. della Consolata per le), 12 c. Ferruccio 952
Misuratori e applicazioni Gas ed Acqua (Società Anonima), 50 v. Massena 1136
Misure antiche ragguagliate al Sistema metrico decimale ... 295
e Pesi (Fabbricanti) 472
» (Tassa sulle) 288
metriche decim. (Fabbr.) 371
metriche a nastro (Fabbr.) .. 371
itinerarie d'uso comune 294
straniere in rapporto alle misure del sistema metrico decimale 294
(Uff. verific.), v. Petrarca angolo v. Saluzzo 664
Mobili artistici 337
(Elastici e molle per) 428
e Oggetti d'antichità ed arte 337
Ferro (Fabbric. e Negoz.) ... 375
Giunco, bambù e legno curvato 374
Legno (Fabbricanti e Negozianti) 372
Legno e ferro per caffè e giardini 445
per Banche e Uffici 375
per Negozi 375
per Ospedali 461
(Periti) 994, 995
Stile e Fantasia (Vedi **Ebanisti**) 381
(Stoffe per) 300
Mobilitazione industriale per il Piemonte (Comitato Regionale), 11 v. Urbano Rattazzi 701
Mode e Novità (Negozianti) 301
» (Rappr. e Commiss.) .. 488
» (Periti) 995
Modellatori 371
Modelli, stampi, découpoir 372
Modiste e cappelli per signora 306
(Forniture per) 301
Molatura vetri e cristalli 350
Mole Antonelliana (Museo Nazionale Risorg. Italiano) 857
» e smeriglio 350
Molini ..... *pag.* 574
» (Articoli da) 454
» Dora (Soc. An.) 1154
» (Macine per) 437
Molino Re (Soc. Anon.), 18 via S. Quintino 1154
Molle elicoidali p. meccanica 469
per mobili 428
» per automobili 469
» ed accessori per rotabili 469
» » (Soc. Anon. per la fabbric. di), 21 v. Mondovì 1135
Moltiplicandi fissi per calcolo interessi 292
«**Momento**» (**Il**), giornale, 14 via Parini 1035
Moncenisio (Soc. delle Forze Idrauliche del), 19 v. Arsenale .. 1152
Monete che hanno corso legale 293
» estere (Ragguaglio colle Ital.) 293
» » (Equivalenza colla Lira italiana) 293
Monopolio (R. Magazzeno di vendita generi di) 658
Montacarichi e Ascensori 454
Montaggio (Morse da) 462
Monte di Pietà (Orario ed operaz. del) 1112
» Pensioni per veterani italiani poveri ed invalidi, 6 corso Oporto 829
Monteponi (Soc. Coltivaz. Miniere), 38*bis* v. Venti Settembre 1135
Montoni ed agnelli (Macellai) 586
Monture e stecche per ombrelli ... 335
Monumenti (Descrizione) 207
» (R. Commiss. conservatrice), 10 p. Castello 666
» e Paesaggi pittoreschi d'Italia (Assoc.), 65 v. S. Giulia ... 870
» (Sovrintendenza ai), piazza Castello, palazzo Madama 858
Moralità pubblica (Lega per la), 3 v. Robilant 845
» » (Comitato Centr. Ital.), 3 v. Robilant 845
Moriondo e Gariglio (Soc. An. Cioccolato e Cacao), 36 v. Artisti 1152
Morse parallele da montaggio 462
Morte (Norme e Tariffe per le dichiarazioni di) 252, 253
Mostarde 552
Motociclette (vedi anche rubriche biciclette, autom., ecc.) 465
» (Forniture per) 465
» (Periti) 993
» (Rappres. e Commiss.) 486

Motori a benzina ..... *pag.* 458
a gas 458
» povero 458
a olio pesante 458
a petrolio e petrolina 458
elettrici 434
« Gnome e Rhône » (Società Italiana), 21 v. Fréjus 1133
» **per aviazione** 458
Motoristi Aeronauti (Scuola per), 1 v. Balbis 944
Motte (Formelle), Legna e carbone 383
Mugnai (Mulini) 574
Municipio:
Sindaco e Giunta 606
Assessori 606
Consiglio Comunale 603
Riparto direzione Servizi 607
(Uffizi) — Segreteria 610
Uffizio I. Servizio generale 610
II. Gabinetto 610
III. Legale 610
IV. Ragioneria 610
V. Economato 611
VI. Polizia 611
» Servizio dei Certificati 611
VII. Istruzione 612
VIII. Patrim. immobiliare .. 612
IX. Piano regolatore 612
Suolo pubblico 612
Espropriazioni 612
X. Edilità 612
XI. Servizi pubbl. industr. 612
XII. Stato civile e Cimiteri . 613
XIII. Anagrafe 613
(Norme e Tariffe Atti) 252, 253
XIV. Elezioni. Probi-viri. Giudici Conciliatori .. 613
XV. Leva e servizi militari 613
XVI. Tasse 614
Imposte 614
Uffizio del Lavoro 644
Acquedotto 646
Affissioni (Servizio e Tariffa) ... 614
Assistenza Sanit. pei poveri 629
Azienda elettrica 627
Tranvie 628
Bagni popolari Municipali 408
Biblioteca 614, 862
Catasto 615
Collocamento 614
Comitato per Emigrazione 642
per « L'assistenza alla famiglia del Soldato » 638
Commissariato alla stazione di Porta Nuova per l'assistenza profughi, famiglie dei combattenti, ecc. ... 638

Segue **Municipio**:
Commissione Biblioteca ... *pag.* 862
» Castello e Borgo medioevale 1
» Censuaria per riordinam. Imposta fondiaria 634
» Dazio 634
» Denominazione delle vie .. 635
» Igiene 635
» Igienico-Edilizia 635
per la decisione sui ricorsi in primo grado contro l'iscrizione nelle matricole delle tasse comunali ... 636
» per i ricorsi contro la tassa di esercizio e rivendita .. 636
» per l'applicaz. delle imposte dirette 636
per raccolta fondi pro « Famiglia del Soldato » 638
» per l'elenco dei poveri 641
» per l'erogazione sussidi ai richiamati 638
» per le Ferrovie 638
» per l'Istruzione 641
» per l'ordinam. delle Scuole professionali 642
permanente di sorveglianza sugli asili infantili sussidiati dal Comune 644
» per revisione Liste Elett. .. 638
» Polizia urbana e rurale 641
» « Pro Moralità » 641
» Sorveglianza barche e bagni nel Po 638
» Sorveglianza vetture pubbliche 641
» Vigilanza ademp. obbligo Istruzione 638
Commissione speciale per la sezione Risorgimento 638
» Guardie Daziarie 634
» » Municipali 258, 634
» Pompieri 259, 639
Deputati di vigil., ecc., Scuole .. 918
Direzione del Dazio 634
» Generale Scuole 918
Giunta arbitrale per risoluzione dei reclami sulla fognatura ... 634
Impianti Municipali (V. **Servizio Tecnico Lavori Pubblici**) 638
Impresa feretri 430
Istituti Sup. Studi Femminili della Città di Torino 944
Istituto Case popolari 852
Istituto Musicale Città di Torino *Giuseppe Verdi* 917
Liceo Mus. *G. Verdi*, 8 v. Rossini 917
Musei Civici 640, 857
Personale Sanitario Munic. di benefic. (Medici e Levatrici) . 638

Segue **Municipio**:
Pompieri ..... *pag.* 261, 636
Preventorio antitubercolare 619
Scuola di Canto corale (Teatro Regio) 917
Scuole Elementari 918
Servizi d'Igiene e di Sanità 617
e Tariffe varie 260
Servizio Affissioni 614
Batteriologico 617
Celtico 648
Certificati 611
Chimico 619
Collocamento 644
Disinfezione 618
Mortuario e Cimiteri .. 254, 256
Sanitario pei poveri 629
Tecnico dei Lavori pubblici 615
Veterinario 620
Soccorsi d'urgenza 620
Tariffe daziarie 248
Tesoreria 615
Ufficio d'Igiene e Sanità, 1 via Corte d'Appello 617
Vaccinazioni pubbl. gratuite) .. 622
Muratori (Soc. An. Cooperativa fra operai), 36 v. Avigliana ... 852
Musei, Gallerie e Biblioteche 857
e scavi di Antichità (Sovraintendenza), 4 v. Accademia delle Scienze 858
e Gallerie medioevali e moderne (Sopraintendenza), 4 via Accademia delle Scienze ... 858
Museo Agrario Enologico, 16 via S. Dalmazzo 860
Anatomia compar., Palazzo Carignano 859
Antichità, 4 v. Accademia delle Scienze 857
Artigl., 10 c. Siccardi 861
Civico. Sez. Arte antica ed Arte applicata all'industria, 1. v Gaudenzio Ferrari 857
» Sez. Arte moderna, 30 c. Siccardi 857
Commerciale, 28 v. Ospedale 1124
Geologia e Paleontologia, pal. Carignano 859
Geologia e Mineral., Valentino 859
Industriale Italiano, Castello del Valentino 860
Internaz. di Apicoltura e Bachicoltura, 40 v. Carlo Alb. 860
Mineral. palazzo Carignano .. 859
Mineralogia, Cast. del Valent. 859
Nazionale del Libro, borgo Medioevale 860
Paleontologia, pal. Carignano 859
Pedagogico, 25 v. Bogino ... 891
Museo del Risorgimento Ital., 20 v. Montebello ..... *pag.* 857
» Zoologia ed Anatomia comparata, palazzo Carignano ... 858
Museruole (Fabbricanti) 334
Musica (Assoc. Amici della), 7 via Bagetti 1048
» (Cassa pensione per Artisti di), Galleria Subalpina ... 844
» (Corpo di) Associazione Generale Operai, (già dell'), 13*bis* v. Orfane 1082
» » *Borgo S. Donato*, 8 via Saccarelli 1084
» » Dipend. dal Municipio, 12 v. Carmagnola 1083
» » Postelegrafonica Torin., Palazzo Poste e Telegrafi .. 1083
» » *Santa Cecilia*, 4 via Priocca 1082
» » *Venerabile Don Bosco* (esterni), 32 v. Cottolengo .. 1083
da Camera (Soc. Torin.) 1049
» (Incisori) 360
» (Istituti di) 958
» (Istit. della Città di Torino) 916
» (Liceo), 8 v. Rossini 917
» (Maestri e Composit. di) 958
» (Negozianti di) 360
» Nuove produzioni musicali date nel 1918 7
» (Società Filarmonica Torin.), 8 v. Garibaldi 844
» (Stamperie di) 360
» (Strumenti musicali) 377
Mutilati in guerra (Comitato Piemontese per l'assistenza dei lavoratori), 32 v. Monte di Pietà 702
(Comitato Propaganda pro). 705
Mutua Industriale Scioperi, 26 v. Monte di Pietà 1158
» Agraria (Comitato Piemont.), 5 p. Palazzo di Città 671
Mutualità Scolastica Torinese, 22 v. S. Francesco da Paola ... 823
» Agraria (Comitato Nazionale per la) 671

N

Naftalina ..... *pag.* 397
Nascita (Norme e Tariffe per dichiarazioni di) 252, 253
Naso, gola e orecchi (Medici spec.) 1018
Nastri in seta e cotone (Negozianti e Fabbricanti) 300
Naturalisti-Imbalsamatori 353

Navigazione (Agenzie delle Compagnie di) ..... *pag.* 492
» Alta Italia (Soc. Anon.), 2 via Papacino 1150
Italo-Americana, 2 corso Re Umberto 1150
» Interna (Comitato locale per la), 28 v. Ospedale 1109
» nella valle del Po (Comitato) 670
Nazaret (Santa Casa di), 15 v. Santorre Santarosa 765
Nazionale Alleanza, Gall. Nazionale 709
(Biblioteca), 19 v. Po 861
Nebiolo e C. (Fabbr. Macchine e Caratteri da stampa), 1-3 corso Palermo 1134
Necrofori (Servizio) 253
Negozianti Bestiame 586
» di musica 360
» e tosatori di cani 334
» Fondi pubblici e Cambisti ... 298
» in cavalli 508
» in oggetti di cancelleria 364
» in seta e banchieri 297
» in vino (Grossisti) 532
» (Pia Congregaz. dei), 25 via Garibaldi 791
Neuropatologia (Clinica), 11 via Quattro Marzo 889
Nichellatori 342
Noleggio e Servizi trasp. con Automobili 471
Nolo delle barche (Tariffa) 260
» di caselle postali 217
Norme per gli impieg. delle aziende private richiamati in servizio militare 278
» e **tariffe** per atti di matrim. 253
» per Corrisp. telefonica 234
» per la cura della rabbia . 618, 622
» per dichiarazioni di morte .. 252
» per dichiarazioni di nascita .. 252
» per esercizio Dazio 248
e **Tariffe** per Pacchi Ferroviari G. V. 240
» per Sepolture 253
» per Tasse di Registro 269
» per usi vari carta bollata 261
» postali per Corrisp. Interna .. 217
» » » Estera ... 222
» » per Pacchi (Interno) ... 227
(Estero) 228
» militari 230
» postali ai militari distaccati in Albania e Macedonia 231
» per Telegrammi 232
» per Vaglia postali 223
» diretti ai militari in zona di guerra 230
» internazionali 224
Notai (Archivio dei), 2 v. Assarotti *p.* 480
» Certificatori 480
» (Consiglio dei), 2 v. Assarotti 676
» Esercenti Distretto Torino .. 480
» Esercenti in Torino 480
Notizie dei militari di terra e di mare (Ufficio), 23 v. San Francesco da Paola 95
Notorietà (Tariffa degli Atti di) ... 241
Novità e Mode 297
» (Periti) 995
» (Rappres. e Commiss.) 488
Nubili e Vedove (R. Convitto), 29 v. Gioanetti 554
Numeri abbonati telefono (vedi Indice giallo).
» vetture automobili e nomi proprietari 508
Nuova Cooperat. Case, 20-22 corso Reg. Margherita 1150
Nuove rappres. teatrali anno 1918 . 7
» produzioni musicali 7
Nuovo Consorzio Torinese per Salatura e vendita delle Pelli. 3 c. Inghilterra 1141
Nuovo Ospedale, 48 c. Ferruccio (borgo S. Paolo) 750

( )

Obbligazioni Prestito Naz. (Prontuario pagamenti) ... *pag.* 290
Occhi (Medici specialisti) 1018
Occhiali ed ottica 486
» (Riparatori) 337
Oculisti (Medici) 1018
Œuvre Religieuse Française, 29 c. Francia 749
Officina di Costruz. d'Artiglieria (Direzione), 24 v. Arsenale 688
» Governativa Carte - Valori, 10 v. Carlo Alberto 664
» meccanica telegrafica 1095
Officine Colombo, 2 v. Meucci ... 1153
» di Savigliano (Soc. Naz.), 23 v. Genova 1152
» Dubosc, 24-26 v. Pier Carlo Boggio 1151
già fratelli Diatto (Soc. interna) 880
» in ferro 473
» Meccaniche e metallurgiche di Caluso, c. Orbassano .. 1153
» Moncenisio (Stabil. riuniti già Bauchiero-Farina), 1 p. Paleocapa 1149
» Scuole serali, 63 v. Ormea ... 963
» Tranciature 472

Oftalmica (Clinica), 19 v. Juvara *p.* 889
Oftalmico (Ospedale), 19 v. Juvara 728
Oggetti Antichità 337
Artistici 351
Artistici (Fonderie) 441
Avorio 337
Cancelleria 364
Carta pesta e gesso 336
Casalinghi 444
da essere recapitati per espresso (Norme postali) .. 220
Banchi di stagno 438
Giapponesi e Chinesi 337
per Disegno e Geometria 371
Pesca e Caccia 472
Raccomandati (tariffe postali) 219
Religiosi 359
Ricamo 329
Smaltati (Fabbr. Italiana), 52 e 62 c. Mortara 1136
Oleografie (Negozianti) 358
Oliatori ed Ingrassatori 458
Olii minerali 570
panelli per bestiame e concimi 571
» (Rappr. e Commiss.) ... 488
(Pompe per) 430
e vini (Periti) 995
semi commestibili 570
industriali 570
Olio emulsionabile 570
e Salumi 569
» (Rappr. e Commiss.) .. 489
pesante (Motori a) 458
Ollomont » (Soc. Anon.), 17 corso Firenze 1136
Ombrellai 335
(Soc. M. S. degli), 4 v. Corte d'Appello 839
Ombrelli, bastoni e ventagli 335
(Bastoni per) 335
(Fabbricanti-Grossisti) 334
(Stecche e monture per) 335
Omeopatici (Medici-Chirurghi) 1018
Omiopatico (Istituto), 16 v. Orto Botanico 738
Onori funebri (Soc. fra Insegnanti municip.), 9 c. Oporto ... 821
Opera Bonomelli Assist. Italiani emigrati in Europa, 33 corso Oporto 809
Balnearia *G. P. Meille*, 15 via Pio Quinto 803
Cattolica Intern. protezione Giovane, 45 v. della Rocca 846
delle arrivanti alla Stazione 804
di assistenza civile 704
di assistenza momentanea per bimbi abbandonati, 32 v. Asti 787
Opera di Benefic. degli Spazzacamini, 12 v. Arcivescovado *p.* 791
» Laboratori per le ragazze, 22 v. Nizza 849
» Maternità, 44 v. Ospedale ... 746
» Mendicità istruita, 21 v. San Massimo 792
» Nazion. Patron. *Regina Elena* (Sotto-Com. Piem.), 31 via della Zecca 753
Nazion. per la Buona Stampa, 3 v. Robilant 718
» Pia Emanuele di Bricherasio in Morzano. Amm. 10 via Andrea Doria 752
Pro soldati feriti ed ammalati, 12 v. Arcivescovado 798
» Provvidenza (Educ. femmin.), 25 v. Venti Settembre 949
Operai (Agenzie collocamento) 481
» ambo i sessi (Soc. M. S. e Previdenza), 9 v. Cavour 850
» (Associaz. Gener. M. S.), 12 corso Siccardi ..... *pag.* 849
» (Casa Famiglia per i giovani) 2 p. S. Giulia 757
» Cassa Naz. Assicuraz. contro infortuni, 11 c. Re Umberto 804
» (Cassa Nazion. di Previd. per la vecchiaia ed inval. degli) 7 v. Alfieri 814
» » » (Patron. Subalp.), 6 v. S. Tommaso 814
» colpiti da infort. sul lavoro (Patron.), 6 v. S. Tommaso .. 806
» Comitato per emigraz. (Comunale), 16 v. Garibaldi .. 642
» Conciapelli (Soc.), 16 via Fucina 837
decoratori d'appart. (Assoc. fra), 7 v. Basilica 835
e Militari (Confed. M. S. fra) 31 v. Baretti 828
» Imballatori (Soc.), 11 v. Palazzo di Città 833
(Nuova Assoc. Generale di M. S.), 9 v. Cavour 850
Proiettili (Soc. M. S. d'ambo i sessi) 836
» (Scuole tecniche S. Carlo per), vicolo Benevello 937
» Stabilim. Antoniazzi (Soc.), 1 v. Scrivia 836
» Stabilimento Diatto (Società), 19 v. Rivalta 836
» (Società Cattolica Femminile di M. S.), 6 v. Donati 850
(Soc. M. S.) Borgo Vanchiglia 13 v. Artisti 842
(Soc. M. S.) ex Barriera Vanchiglia, 32 v. Ant. Fontanesi 842

Operaie (Assoc. Gen. di M. S.), 2 via Lagrange ..... *pag.* 850
(Le Famiglie di), 7 v. delle Orfane 752
(Lega Naz. Femminile per l'istruzione delle), 2 v. Bonafous 942
(Ricreatorio *Giovanna d'Arco*) parr. Sant'Alfonso (Campidoglio) 768
(Scuola festiva in Borgo Cenisia), sede provv. 4 v. Fréjus 946
(Scuola serale per), 10*bis* via S. Francesco da Paola 941
» (Soc. di M. S.), 14 v. Assarotti 848
Operazioni della Banca Commerciale Italiana 1111
della Banca Coop. di Credito 1116
della Banca Coop. di piccolo credito 1117
del Banco di Napoli 1110
del Banco di Roma 1116
del Credito Coop. Piemontese 1118
dell'Istituto delle Opere Pie di S. Paolo 1112
del Credito Italiano 1114
del Monte di Pietà 1112
Opere Sociali Cattoliche (Direz. Centrale Torinese), 3 via Robilant 717
» Federate d'Assistenza e Propaganda Nazionale per la città di Torino e circondario, 1 v. Arcivescovado 809
Opere Pie:
Abram e Stella Fubini coniugi Treves, 7 v. S. Anselmo 802
Aiuto materno 748
Baliatico, 27 v. Cabotto 747
Barolo, 7 v. Orfane 751
Bogetto (*vedi* **Ospedale S. Lazzaro**), 14 c. Cairoli 728
Cerutti, 5 vic. S. Maria 835, 854
Comp. delle puerpere, 30 via Cavour 747
Congreg. Banchieri, Negozianti, Mercanti, 25 v. Garibaldi .. 791
di assistenza momentanea per bimbi abbandonati *Pro Infantia Derelicta*, 32 via Asti 787
d'Istruz. degli Spazzacamini, 12 v. Arcivescovado 791
Dotali 749
Pia Emanuele di Bricherasio in Morzano (amm. 10 via Andrea Doria) 752
Gaja, dei Gioiellieri, Orefici e Argentieri, 9 v. Roma 791
Lotteri, 21 v. Villa della Regina 753

Segue **Opere Pie**:
Maternità, 44 v. Ospedale .. *pag.* 748
Mendicità istruita, 21 via San Massimo 792
Minestra quotidiana ai poveri, Parrocchia Corpus Domini 788
Misericordia, 41 v. Barbaroux .. 788
(Euvre religieuse française, 29 c. Francia 744
Ospedale S. Luigi Gonzaga, 836 strad. Orbassano 724
Parroci vecchi ed inabili, 12 via Arcivescovado 741
Puerpere (Compagnia delle), 30 v. Cavour 747
Riunite (Comitato pel Banco di Beneficenza), 3 v. Botero .. 800
Salesiane, 32 v. Cottolengo 730
S. Paolo (Direzione), 32 v. Monte di Pietà 1111
» (Deleg. di benef. delle) .. 730
Santificazione delle Feste, 5 via S. Teresa 792
Tesoreria (delle), 18 v. Ospedale *Viretti*, 39 v. S. Quintino 792
Opifici e Magazzini militari 693
Opificio Militare (vestiario, equipaggiamenti), 11 v. Ottavio Revel 693
Orario per i servizi nelle stazioni di Torino 257
» per gli uffici Piccola Velocità 257
» per gli uffici R. Poste 248
Oratorii festivi Salesiani 730
Oratorio della Natività della Vergine Immacolata, 406 via Vado (Millefonti) 730
» Israelitico, 12 v. Pio Quinto 802
» Sacro Cuore di Gesù, 4 v. Demonte e 19 v. Molinette ... 730
» San Felice, 8 v. Giusti 748
» San Francesco di Sales, 32 via Cottolengo 730
» San Giuseppe, 39 v. Saluzzo 730
» San Martino, 4 v. Aosta 730
Orchestra (Direttori di) 960
Orchestrale Torinese (Soc.), Galleria Subalpina 811
Ordine Civile di Savoia (Real) 595
» Coloniale della Stella d'Italia 595
» Corona d'Italia 595
» degli Avvocati (Cons.), 13 via S. Domenico 791
» dei Farmacisti, 6 v. Fabro . 1027
» dei Medici-Chirurghi (Cons.), 16 v. dei Mille 1027
» dei Veterinari, 52 v. Nizza . 1027
» di Ingegneri ed Architetti (Cons.), gall. Nazionale sc. *A.* 788

Ordine di Malta pel servizio sanitario in guerra (Associazione dei Cavalieri Ital. del Sovrano Militare), 47 v. della Rocca *p.* 705
Equestre del Lavoro 595
Militare di Savoia (Real) 595
Ordini cavallereschi e Dignità 593
Decorazioni per) 1001
Religiosi maschili 743
» femminili 743
ss. Maurizio e Lazzaro 593
Supremo della SS. Annunziata 593
Orecchi, naso e gola (Medici specialisti) 1018
Orefici, Gioiellieri, Bisottieri, ecc. . 338
(Opera Pia *Gaja* degli), 9 via Roma 791
(Scuola professionale), v. del Carmine 945
(Forniture per) 341
(Società), 4 v. S. Massimo ... 838
Oreficerie, gioiell., argent. (Periti) 995
Orfani del Terremoto (Sotto-Comitato Piem. Op. Naz. *Regina Elena*), 31 v. della Zecca ... 753
dei contadini morti in guerra (Patronato Provinciale), 11 p. Castello 824
dei Maestri elementari (Patron. di vigil.), 6 v. Bogino 821
dei morti in guerra (Comitato provinciale Torinese per la assistenza degli), 12 via Bogino 847
di guerra (Comitato provinciale di alta vigilanza) 645
di guerra (Commiss. provinc. per il Piemonte e Liguria) 645
Orfanotrofio delle Giuliette (Opera Pia Barolo), 20 v. Consolata 752
Femminile, 11 v. Orfane 758
Israelitico *Enrichetta Sacerdote*, 13 v. Orto Botanico 802
Organi e Armonium per chiese 377
e Piani a cilindro 377
Organisti 960
Organizzazioni speciali sorte nel periodo di guerra 701
Orlatura scarpe 425
Ornamentazione e mantenim. fosse e sepolture (Tariffa) 257
Ornamenti per costruzioni 372
Oro ed Argento (Miniatori e Smaltatori) 339
(Borse di) 338
(Fabbriche catene d') 338
Orologiai 339
Orologiai (Forniture per) .... *pag.* 341
» (Società fra Principali e Lavoranti), 1 piazza S. Carlo . 838
» (Società fra Lavoranti e affini), 4 v. S. Massimo 838
Orticoltori e Giardinieri 351
Orto-Agricola (Soc. Reale), 23 via Genova 1163
Orto Botanico, Castello del Valentino 890
Ortopedici 1027
» specialisti (Instituti) 1027
Ospedale *Amedeo di Savoia* (malattie infettive), 126 c. Altacomba 617, 730
» *Cottolengo*, 14 v. Cottolengo 727
» Evangelico, 36 v. Berthollet 802
» Infantile *Regina Margherita*, 30 v. Leonardo da Vinci ... 729
» Maggiore S. Giov. Battista, 36 v. Ospedale 720
» *Maria Vittoria*, 72 v. Cibrario 725
» Mauriziano *Umberto I*, corso Stupinigi 722
» Militare, c. Vinzaglio (Piazza d'Armi) 692
» Nuovo (*Martini*) 48 c. Ferruccio (borgo S. Paolo) ... 730
» Oftalmico, 19 v. Juvara 728
» Omiopatico, 16 v. Orto Botan. 738
» S. Lazzaro, 14*bis* c. Cairoli ... 728
» S. Luigi Gonzaga (R. Opera Pia), Direz. 23 v. Garibaldi; Sanatorio 836 str. Orbassano (Reg. Tre Tetti) 724
» S. Salvario, 14 v. Nizza 730
» *Trento e Trieste*, c. Francia ang. c. Tassoni 617
» Valdese, 34 v. Berthollet 802
Ospedaletto S. Filomena, 24 v. Cottolengo (Op. Pia Barolo) ... 752
Ospedali militari ausiliari pel periodo di guerra 692
Clinica militarizzata (*chirurgia*): Bajardi prof. Daniele, 36 via Ospedale 692
Clinica militarizzata (*oculistica*): Bajardi prof. Pietro, 19 via Juvara 692
Clinica militarizzata (*medicina*): Bozzolo prof. Camillo., 24 via S. Massimo 692
Clinica militarizzata (*chirurgia*): Carle prof. Antonio, 36 via Ospedale 693
Clinica militarizzata (*medicina*): Ceconi prof. Angelo, 36 via Ospedale 693

Segue **Ospedali militari**:
Clinica militarizzata (otorinolaringoiatria): Gradenigo professor Gius., 36 v. Ospedale *p.* 693
Colonia Francese, 6 c. Regina Margherita ... 693
Croce Rossa Britannica (Ordine di S. Giovanni), 59 v. Sagra S. Michele ... 693
Croce Verde, 26 c. Ponte Mosca 693
Dabormida, c. Stupinigi (Caserma) ... 693
Deposito Militare di convalescenza in Moncalieri (via del Castello) ... 693
Duchessa Isabella, 49 c. Francia 693
Lamarmora, barr. Orbassano ... 693
Lodovico Muratori, corso Belgio (Scuola) ... 693
Luogo di cura militarizzato per convalescenti di medicina, Leumann (Rivoli) ... 693
Luogo di cura per convalescenti feriti (R. Castello di Moncalieri) 693
Mauriziano, viale di Stupinigi . 693
Michelin, 55 v. Livorno ... 693
Morelli di Popolo, c. Stupinigi (Caserma) ... 693
Palazzo Reale, 86 v. Venti Settembre ... 693
Pietro Micca, 7 v. Sebast. Valfrè 693
Regina Margherita - Ospizio di Carità, str. Stupinigi ... 693
Sezione militarizzata dell'Ospedale Civile in Moncalieri ... 693
Vittorio Eman. III (Cottolengo), 1 v. Robassomero ... 693
Vittorio Eman. III (Croce Rossa - Medicina), 41 v. Mad. Crist. . 693
Ospedali (Mobili per) ... 464
Ospitalieri (Istituti) ... 720
Ospizi per bambini di richiamati, 10 c. Peschiera ... 707
Ospizio Carità, strad. Stupinigi ... 744
» Convalescenti, 5 e 7 v. Marco Polo (Crocetta) ... 738
» Israelitico, 12 p. S. Giulia ... 801
» Marino Piemontese, Ospedale San Giovanni ... 807
» Provinciale per gli Esposti, 27 v. Cabotto ... 654, 748
Osservatorio Astronomico (Pino Torinese) ... 891
» autonomo di Fitopatologia, 7 v. Melchior Gioia ... 896
Ossi-acetileniche (Saldature) ... 442
Ostetrica (Condotte centrali) ... 636
» (Condotte periferiche) ... 636
Ostetrica (Guardia permanente), 14 p. Cavour ... *pag.* 620, 736
» (Guardia permanente) Ospedale Maria Vittoria, 72 via Cibrario ... 736
» Subalpina (Società) di M. S. e Istruzione, 20 v. San Dalmazzo ... 831
Ostetrico ginecologica (Clinica), 14 p. Cavour ... 736, 889
» **ginecologico** (Ambulatorio), 14 p. Cavour ... 736
» » (Istit.), 14 piazza Cavour . 736
Ostetricia (Scuola di), per levatrici, 14 p. Cavour ... 736
Ostie, Ceralacca ed Inchiostro ... 413
Ostriche e Pescheria ... 565
Otorinolaringoiatria (Clinica di), 36 v. Ospedale ... 889
Ottica (Istrumenti di) ... 436
» » (Riparatori) ... 337
» (Periti) ... 995
Ottonai e Bronzisti ... 439
Ottone (Letti in) ... 375
» (Rubinetti e valvole in) ... 447
Ovatte ... 333

P

Pacchi Ferr. (Norme e Tariffe) *pag.* 241
» Postali (Norme e Tariffe) ... 227
» » (Paesi ov'è sospeso il servizio) ... 228
postali militari (Norme e Tariffe) ... 230
» » per i militari distaccati in Albania e Macedonia (Norme e Tariffe) ... 231
» » per l'Estero ... 228
per l'Interno del Regno a destinazione delle Colonie 228
» » per militari mobilitati in Francia ... 231
» » (Uffici) ... 216, 1092
Pace ed Arbitrato Internazionale (Società), 11 v. Cavour ... 844
Pacfong e Alpacca ... 438
Padiglioni in legno (Fabbricanti) .. 380
Paesaggi e monumenti pittoreschi d'Italia (Assoc.), 67 via Santa Giulia ... 870
Paesi dove non è in vigore il sistema metrico decimale ... 294
Pagamenti Rend. (Prontuario dei) 296
» obbligazioni Prestito Nazionale (Prontuario) ... 296
Paglia e feltro (Cappelli di) ... 508
» Foraggi e Viveri (Imprese) .. 507

Paglericci elastici e Materassi *pag.* 428
Palafrenieri e Cocchieri (Soc.), 9 v. Monte di Pietà ... 838
» (Stanza di cavalleria) ... 698
Palchetti e Pavimenti in legno 379
Paleografia (Scuola di), 12 piazza Castello ... 897
Paleontologia (Museo di), palazzo Carignano ... 859
Palestra *Edmondo De Amicis* (Giuoco del Pallone), ang. corsi Re Umberto e Peschiera ... 1068
» Ginnastica, 11 v. Magenta ... 1052
Ginnastico-ricreativa del Club Alpino, Monte dei Cappucc. 1050
Pali acciaio linee elettriche telegr., telefon. e tranviarie ... 433
Pallone (Giuoco del), ang. corsi Re Umberto e Peschiera ... 1068
Palloni aereostatici in carta ... 367
» di gomma ... 427
Pane Quotidiano (Istituto contro l'accattonaggio), 25 corso Ponte Mosca, 2 corso Napoli 784
Panelli per bestiame ... 571
Panettieri e Fornai ... 576
» » (Assoc. fra), 10 v. Consolata ... 839
Pani da caffè (Fabbricanti) ... 545
» di Piombo, Tubi e Lamiere .. 446
Panierai e Stacciai (Fabbr.) ... 336
Pantofole ... 419
Paolo Basso (Assoc.), 34 v. S. Domenico ... 853
Parafulmini ... 431
Paramatti A. (Soc. Anon. per la fabbr. Vernici, Colori e Pennelli), 3 v. Genova ... 1147
Paramenti sacri ... 328
Parapioggia, Bastoni e Ventagli ... 335
Parassitologia (Ist. di), 52 v. Nizza 899
Parrocchia Evangel. Valdese (Concistoro della) ... 719
Parrocchie nella cinta daziaria 206
» del territorio di Torino ... 212
Parroci della Città e Territ. 211, 212, 712
» (Collegio dei) ... 711
» Vecchi ed inabili (Opera pia) 717
Parrucchieri ... 403
Passamantieri e Spighettai ... 328
Passaporti (Ufficio), 2 v. Ospedale 649
Passe-partout per Fotografie ... 360
Paste da minestra, Farine e Civaie 574
Pasticcieri ... 544
Pastificio Italiano (Società), 8 via Cavour ... 1153
Patate e Castagne (Grossisti) ... 574
Patologia generale (Istituto di), 30 c. Raffaello ... *pag.* 890
» speciale chirurgica (Istituto di), 36 v. Ospedale ... 890
» speciale medica dimostrativa (Istituto di), 36 v. Ospedale 890
Patrimonio immobiliare (Uff. VIII, Municipio) ... 612
Patrocinatori Legali (Albo), 56 via Cialdini ... 979
Patrocinio gratuito presso la Corte d'Appello (Commissione) .. 677
» gratuito presso la Corte di Cassazione (Commissione).. 675
» gratuito presso le Giurisdiz. Amministr. ... 644
» gratuito presso il Tribunale (Commissione) ... 679
» pei poveri dimessi dal Manicomio (Soc. di), 16 v. Biella 743
Patronati Scuole urbane:
Scuola *Alfieri V.*, 40 v. Principi d'Acaja ... 770
» *Allievo C.*, v. Roccavione .. 770
» *Aporti Ferrante*, 6-8 v. Barolo 770
» B. V. di Campagna ... 771
» B. V. del Pilone ... 771
» *Boncompagni*, 7 v. Galvani .. 771
» *Borgo S. Paolo* ... 771
» *Carducci Giosuè*, già *Monviso*, 9 c. Oporto ... 772
» *Casati Gabrio*, sede provvisoria, 4 v. Fréjus ... 772
» *Coppino M.*, 85 c. Vinzaglio 772
» *D'Azeglio*, 4 v. Lodovica e 14*bis* v. Lanfranchi ... 773
» *De Amicis E.*, sede provvisoria, 32*bis* v. Cibrario ... 773
» *Fontana Leone*, 19 v. Buniva 773
» *Gozzi Gaspare*, 15 v. Gassino . 773
» *Lessona Mich.*, 8 v. Messina . 774
» *Lucento*, 21 str. Lucento ... 774
» *Manzoni A.* e *del Lionetto*, 51-56 c. Altacomba ... 774
» *Mazzini G.* e *Gerbido*, 57 via Tripoli ... 775
» *Muratori A. L.*, v. Ricasoli ang. c. Graglia ... 775
» *Pacchiotti*, 8-10 v. Bertola ... 776
» *Parini G.*, 26 c. Ponte Mosca 776
» *Pellico Silvio*, 9 c. Dante e *Monti Vinc.*, 11 v. Monti .. 776
» *Pestalozzi Enrico*, 1 v. Montebianco ... 777
» *Pozzo Strada* ... 777
» *Rayneri*, 18 v. Burdin e 24 via Saluzzo ... 777
» *Regio Parco*, 2 v. Maddalene 778
» *Ricardi di Netro*, 8 v. Sebastiano Valfrè ... 778

Patronati Scuole urbane:
Scuola *Rosmini A.*, 3 v. Cittadella ..... *pag.* 778
» *Sclopis F.*, 25 v. del Carmine 779
» *Tasso Torquato*, 15 v. Basilica 779
» *Tommaseo Nicolò*, 1 piazza Cavour 779
» *Vincenzo Troya*, 19 via Principe Amedeo 780
» *Vittorino da Feltre*, 219 v. Nizza 780
Patronati Scuole rurali:
Scuola di *Cavoretto* 780
del *Lingotto*, 656 v. della Riviera 780
di *Mirafiori*, 948 str. Stupinigi 781
di *Reaglie*, 462 str. di Chieri 781
» di *Sassi*, 78 str. di Mongreno 781
Patronato di soccorso per gli Operai colpiti da infortunio sul lavoro, 6 v. S. Tommaso 806
Cesare Lombroso per l'educazione correttiva dei minorenni, 3 v. Arcivescovado .. 785
» di vigilanza sugli orfani dei maestri elementari, 6 via Bogino 821
e M. S. per le giovani operaie (Soc. Naz.), 14 v. Assarotti 848
Internaz. delle giovani (*Marienheim*), 20 v. Giulio 849
pei Ciechi (Soc. *Margherita*), 8 v. Parini 853
pei liberati dal carcere, 41 via Barbaroux 788
per gli orfani del terremoto, 31 v. della Zecca 753
Provinciale per gli Orfani dei contadini morti in guerra, 11 p. Castello 824
Scolastico Centrale, 22 via S. Franc. da Paola 769
Scolastico della Scuola-Laboratorio (Istit. professionale *Maria Laetitia*), sede provv. v. Zecca (vicolo Benevello) 914
Subalpino della Cassa Naz. di Previd. per la vecchiaia e l'invalidità degli operai, 6 v. S. Tommaso 814
Pattinatori (Soc.), Parco del Valentino 1066
Pavimentatori 387
Pavimenti e lavori in cemento 387
(Cera preparata per) 401
(Inceratori e verniciatori di) 346
in legno 379
Linoleum (Tappeti sughero) 380
(Tappeti per) 380
» uso Marsiglia 388
Pedagogia (Biblioteca di), 25 via Bogino ..... *pag.* 801
» (Insegnanti privati di) 801
» (Giornali di) 11
Pediatria (Clinica), 24 v. S. Massimo 883
Pedicuri, Manicuri e Callisti 823
Pegno (Banco prestiti) 487
Pellami e Calzature (Manifatt. di (Soc. An.), 8 v. Miglietti ... 1146
» e Cuoi (Negozianti) 1146
» » (Rappr. e Commiss.) ... 18
Pelle (Cambratori) 1146
Pellettieri, Valigiai e Fabbricanti portamonete 1146
Pelli (Conciatori) 1146
» fresche (Commercio in) 1146
» goffrate e impresse in rilievo 1146
» (Periti) 1146
» (Rifinitori) 1146
Pellicciai 1146
Pelliccerie (Assoc. Italiana fra industriali e commercianti in), 26 v. Monte di Pietà 1146
Pennacchi e Spolverini 1146
Penne stilografiche 1146
Pennelli e Spazzole 1146
Pensionati dello Stato (Federazione Nazionale dei) 823
Pensioni 2
» (Cassa Mutua Coop. per le in liquidazione, 5 v. Susa .. 1146
di guerra (Ufficio prov.) ... 1146
» fra Artisti di Musica (Società Cassa), 3 v. Po 1146
fra Artisti Tipografi (Società M. S.), 9 v. Sebast. Valfrè .. 1146
fra Veterani Italiani poveri ed invalidi, 6 c. Oporto .. 1146
(Soc. Mutua Operaia Torinese per), 11 v. Cavour 1146
Pergamene artistiche (Esecutori) .. 1146
Periodici 1146
Periti calligrafi 1146
(Federazione Naz.), 1 p. San Carlo 823
» e liquidatori 1146
» Commerc. e Industr. (Elenco 1146
» (Collegio), galleria Nazionale, scala *D* 1146
» diversi 1146
Permessi di Porto d'armi e Caccia (Ufficio), 2 v. Ospedale 1146
Persiane e Stores 1146
Personale degli Stabil. Scientifici della R. Università 1146
» dei Telefoni dello Stato (Società M. S. fra il), 10 v. Confienza 1146

Personale della Soc. Tramways di Torino (Soc. di M. S.), 114 c. Regina Margherita *pag.* 842
oste e telegrafi (Soc. di Previdenza), 23 v. Principe Amedeo 817
anitario Munic. di benefic. Quadro) 629
Perso e **servizio** (Agenzia colloc.) 481
Pesca (Oggetti per la Caccia e la) . 472
commissione di pesca fluviale e lacuale per la Provincia di Torino 672
Pescatori (Unione), V. **Soc. Acquicoltura e Pesca**, 4 v. Basilica 1057
Pescheria ed Ostriche 565
Pesi e Misure (Fabbricanti) 472
Apparecchi sollevam. e trasporto) 444
pubblici 259
R. Uffic. di verific.), ang. vie Petrarca e Saluzzo 664
(Tassa sui) 288
Petrolina (Motori a) 458
Petrolio e Benzina 399
(Fornelli a) 392
(Motori a) 458
Pettinatrici 407
Pettinatura (Saloni di) 407
Petto, polmoni e cuore (Specialisti malattie di) 1018
Pezzi acciaio stampato 444
Piani a cilindro ed Organi 377
Piano-forti (Accordatori) 376
(Fabbricanti e Negozianti) .. 376
(Forniture per) 376
(Tasse sui) 287
(Maestri e Maestre) 959
Piano **regolatore** (Uffizio IX al Municipio) 612
Pianta della Città (annessa al Testo della *Guida*).
del Cimitero generale 215
Piastrelle di maiolica e smaltate per rivestimenti 388
Piazze, Vie e Corsi (Cenni sulle) ... 9
Piazzisti di commercio e Viaggiatori (Soc.), 7 v. Venti Settembre 846
Piccola Casa di Carità, Madonna di Campagna 746
Casa Divina Provvidenza, 14 v. Cottolengo 727
Piccole Suore dei poveri, 180 corso Francia (Tesoriera) 767
Pieghettatura (Laboratori di) 306
Pieghi di carte manoscritte (Tariffe postali) 218
Pietre da affilare ..... *pag.* 462
» **da costruz. e Scalpellini** 386
» **e Marmi naturali e artificiali** 386
» **litografiche** 368
» **preziose e lavori in fantasia** .. 337
Pigiatoi da uva e Macchine agricole 453
Pinacoteca (Regia), 4 v. Accademia delle Scienze 858
» Moderna, 30 c. Siccardi 857
Piombaggine (Grafite) 399
Piombini per imballaggio 448
Piombo (Tubi, lamiere e pani di) .. 446
Pipe e Portasigari 337
» (Riparatori) 337
Pirotecnici 397
Pittori 999
Pittura (Tele preparate ed artic. per) 426
Piume e Fiori artificiali 352
Pizzi e Tulli 500
Pizzicagnoli e Salsamentari 566
Placcatori di metalli 371
Placche in ferro smaltato 344
Plasticatori e Stuccatori 386
Platinai 438
Pneumatici per velocipedi e automobili 463
Goodrich (Soc. Anon. Ital.). 44 c. Dante 1454
Po (Nolo delle barche sul) 260
Podere-Scuola *Perroncito*, 115 str. Creusa (Cavoretto) 913
Poliambulanza med.-chir. gratuita pei poveri, 10 v. Madama Cristina 732
Policlinico (Ambul.), 3 v. Gioberti . 732
» (Istit.), 11 *ter* v. Vanchiglia .. 733
» Piazza d'Armi, 87 c. Vinzaglio 734
» S. Donato, 22-24*bis* via Cibrario 734
» S. Salvario, 29 v. Nizza e 2 v. Baretti 734
» *Umberto I*, 11 via Quattro Marzo 731
Poligono zappatori di fanteria e cavalleria, 765 v. Monginevro 690
Poligrafi ed Apparecchi per la riproduzione della scrittura 455
Politecnico di Torino, 32 v. Osped. e Castello del Valentino ... 891
Polizia Amministrat. (R. Questura) 648
» Giudiziaria (R. Questura) ... 648
» Rurale Municip. (Sezioni) 258, 625
» (Ufficio VI al Municipio) ... 611
» Urbana Municip. (Sezioni) 258, 625
» Urbana e Rurale (Commiss. municipale per la) 641
Pollame e Selvaggina (Venditori) . 565
Pollicoltori e Uccellai 334

Polmoni e cuore (Medici special.) *p.* 1018
Polsini, finti colli, cravatte e camicie 324
Polvere da caccia e Dinamite 397
Pompe ed Arieti 430
» funebri (Impresa trasporti) .. 493
per incendi 430
per vini, birra ed olii 430
Pompieri Municipali (Corpo), Comando e caserma centrale, 126 c. Reg. Margherita, caserma succursale, ex-barriera di Nizza 3, 259, 626
Cassette d'allarme e località . 233
Ponti 207
» per ristauri e scale aeree 444
Popolazione della Città 1
«**Popolo**» (**Gazzetta del**), giornale, 12 v. Quattro Marzo 1034
«**Popolo della Sera**», giornale, 12 v. Quattro Marzo 1034
Porcellane, Maioliche e Terraglie .. 350
Porcheddu ing. G. A. (Società per costruz. in Calcestruzzo armato), 20 c. Valentino 1150
Portalettere (Orario di distribuz. a domicilio) 216
Portamonete (Fabbricanti) 416
Portasigari e pipe 337
Portici (Descrizione) 204
Porto di Genova (Consorzio Auton.) 670
di Savona (Assoc. pel commercio del) 1165
Porto d'armi, permessi di caccia (Ufficio), 2 v. Ospedale 649
Posaterie 341
Poste (R.), Assicurate ai militari mobilitati 230
Campioni diretti a militari in zona di guerra (Norme) ... 230
Cartolina speciale per militari (Norme) 230
» per feriti ricoverati negli ospedali (Norme) 230
Corrispondenza (Avvertenze generali) 216
Estero (Norme e Tar.) 222
Interno (Norme e Tar.) 217
Direzione Superiore, angolo vie Alfieri e Arsenale . 1090
locale, v. Alfieri 1092
Costruz. telegr. e telef., v. Alfieri 1092
locale dei telegr., angolo vie Alfieri e Arsenale .. 1093
Disposizioni per corrispondenza diretta ai militari .. 229
Distretto postale (Confini del) 217
Distribuzione a domicilio coi portalettere (Orario) 216
Poste (R.) Espressi ai militari mobilitati ..... *pag* 2
» -telegrafi e fono-telegrafi (Stabilimenti Colonia Eritrea) . 2
» -telegrafi e fono-telegrafi (Stabilimenti della Libia) 2
Documenti valevoli per l'accertamento dell'identità personale 2
» Ispezione distrettuale 1
Libretti di ricognizione personale 2
» Orario degli Uffici 2
Paesi ov'è sospeso il servizio pacchi postali 2
Raccomandate dirette ai militari mobilitati 2
» Riassunto tariffa postale 2
» Servizio delle commissioni .. 2
» » per conto di terzi 2
» Tariffe Pacchi postali per l'interno del Regno 2
» pacchi postali militari (Norme e Tariffe) 2
» per militari distaccati in Albania e Macedonia .. 2
Tassa speciale per le lettere indirizzate ad ufficiali di ogni grado, ecc. 2
» Ufficio Centrale, v. Alfieri 216, 1
» » Succursali 2ª classe 216, 1
Ufficio Corrispondenze, Stazione P. N. 1
Ufficio Pacchi Dogana, piazza S. Martino 1
» a domicilio 1
» » ferrovia 1
Ufficio Pacchi Postali (distr.), 20 v. Valeggio 2
Vaglia post. (Norme e Tariffe) 2
Lettera (Norme) 2
» dirette ai militari in zona di guerra (Norme e Tariffe) 2
» internazionali 2
» Vuot. Cassette Città (Orario) 2
Posti telefonici pubbl. di Torino .. 2
» » » nei Comuni limitrofi 2
» per soccorsi d'urgenza 2
Posto di conforto per i soldati malati e feriti di passaggio alla Stazione di P. N. 7
Poutrelles in acciaio 4
Poveri (Assistenza sanitaria pei) .. 6
» (Commiss. municipale per l'elenco dei) 6
» Convalescenti (Ospizio dei). 5 e 7 v. Marco Polo (Crocetta) 7
Pozzi neri (Spurgo) 3
» tubolari in ferro 4

Pranzi **nazionali** (Comitato), 11 c. Palestro ..... *pag.* 707
Prefettura della Provincia di Torino, 10 e 12 p. Castello ... 643
Premi d'incoraggiamento ad operai torinesi (V. **Fondaz. Ignazio Weil-Weiss di Lainate**) ... 856
Premio Alessandro Torri 856
Martino Cima 856
Ricompensa al carattere 856
Scipione Giordano 856
Servais 856
Umberto I 856
Preparati per Medicaz. antisettica 1028
Preparazione (Comitato Torinese di), galleria Nazionale 705
Presidenza della Camera dei Deputati 597
del Senato 597
Presidio (Quadro stanza e Comandi truppe) 694
Militare (Comando del), 7 via S. Francesco da Paola 686
Prestigiatori 1033
Prestinai (Panettieri) 576
(Assoc. fra Proprietari), 10 v. Consolata 839
Prestiti su pegno (Banchi) 491
Nazionali (Prontuario pagamenti Obbligazioni) 299
Preture:
Pretura *Urbana*, 10 v. Corte d'App. 679
I. Mand. *Dora*, 10 v. Corte d'Appello 680
II. Mand. *Moncenisio*, 10 via Corte d'Appello 680
III. Mand. *Monviso*, 10 via Corte d'Appello 680
IV. Mand. *Po*, 6 v. Rossini .. 680
V. Mand. *Borgo S. Salvatore*, e *S. Secondo*, 2 via Campana 681
VI. Mand. *Borgo Po*, 3 via Vanchiglia 681
VII. Mand. *Borgo Dora*, 7 corso Siccardi 681
Preture (Indice delle Vie, Corsi, ecc., dipendenti dalle) 9
Preventorio antitubercolare municipale, 24 c. Siena 619
Previdenza, Beneficenza e Filantropia (Istit. e Soc.) 720
Cassa Naz. di), 7 v. Alfieri .. 844
Cassa Pia di (della Stampa Subalpina), 2 v. Po 844
Previdenza e Cronicismo (Soc. *Cristoforo Colombo*), 76 v. Nizza 841
» M. S. fra gli ecclesiastici, 12 v. Arcivescovado 717
Previdenza e M. S. fra il personale delle Poste e Telegrafi, 23 v a Principe Amedeo ..... *pag.* 817
Prezzi sulle linee tranviarie .. 244, 246
» dei feretri e vetture mortuarie 253
» delle sepolture al cimitero generale 254
Principi Reali (Case dei) 590
Prinotti Lorenzo (Istituto Sordo-Muti poveri), 73 c. Francia 759
Privative (Commiss. pel conferimento rivendite) 664
» e Brevetti d'invenzioni 479
» (Ispezione Compartimentale delle), 6 v. Bogino 655
» (Magazz. di deposito), 8 corso Vinzaglio 658
» (Rivendite di) 659
«**Pro Barr. di Milano**» (Circolo), 4 v. Malone 1173
«**Pro Coltura femminile**» (Società), 11 v. Assarotti 870
«**Pro Combattenti**» (Comitato), 2 v. S. Teresa 708
«**Pro Direttissima**» Torino-Bra Dogliani-Savona, 22 v. Cernaia e 19 v. Juvara 1108
«**Pro Emigrante**» (Mission. d'Emigrazione) 3 v. Milano 783
Pro figli di richiamati» (Comitato beneficenza), 2 c. Regina Margherita 708
«**Pro Infantia derelicta**» (Opera di assistenza momentanea per bimbi abbandonati), 32 via Asti 787
Pro Moralità (Commis. Munic.) 641
«**Pro Neonati**» (Istituto Baliatico), 20 v. S. Dalmazzo 736
«**Pro Pueritia**» (Società per l'assist. dell'infanzia), 25 c. Massimo d'Azeglio 762
«**Pro S. Firmino**» (Comitato) 810
«**Pro Schola Libera**» (Unione), 3 v. Robilant 954
Pro Soldati Emiliani» (Comitato), 2 v. S. Teresa 709
Pro Soldati feriti ed ammalati 12 v. Arcivescovado 708
Pro Superga», 15 v. Genova 1084
«**Pro Torino**» (Assoc.), galleria Nazionale, scala *B* 1084
Pro Veterani poveri e invalidi (Monte Pens.), 6 c. Oporto 829
Probi-viri (Servizio Amministr.) . 685
» (Collegi dei), 10 via Corte d'Appello 683
» (Ufficio del Lavoro al Munic.) 614

Procura del Re presso il Tribunale Civile e Penale, 13 via San Domenico ..... *pag.* 679
» Gener. presso la Corte d'App., 16 v. Corte d'Appello 677
» Generale presso la Corte di Cassazione, pal. Madama .. 676
Procuratori (Cons. di Disciplina dei), 13 v. S. Domenico 971
» (Elenco) 972
Prodotti alimentari (Fabbricanti) 552
» » (Magazzini) 552
» » (Rappr. e Commiss.) ... 489
» Amianto 398
» del suolo (Periti) 993
» Gomma elastica 427
» per uso enologico 396
» Refrattari 388
» chimici e farmaceutici 395
» » (Periti) 996
» » (Macinazione) 398
» » Materie coloranti 396
» » per fotografia 435
» » (Rappresentanti e Commissionari) 488
Produttori di vino 532
» e editori films 435
Produzioni musicali nell'anno 1945 7
Professionisti:
Avvocati 962
Canneggiatori 990
Disegnatori e Disegnatrici 1001
Dottoresse 1017
Dottori in Scienze commerciali . 992
Farmacisti 1021
Geometri e Agrimensori 988
Ingegneri ed Architetti 981
Levatrici 1023
Medici-Chirurghi 1003
» » Dentisti 1019
Notai 980
Patrocinatori Legali 979
Periti 998
Pittori 999
Procuratori 972
Ragionieri 990
Scenografi 1001
Scultori in marmo e bronzo 1002
Veterinari 1033
Professori (Vedi **Insegnanti**).
Professori Musica 958
» Arpa e Cetra 960
» Contrabbasso 960
» Cornetta 960
» Flauto e Clarino 960
» Mandolino, Mandola e Chitarra 960
» Tromba 960
» Viola, Violino, Violoncello 959, 960
Profilassi malattie contagiose *p.* 617, 622
Profitti dipendenti dalla guerra (Imposta e sovraimposta sui) 25
Profughi (Ufficio), 2 p. Castello .. 67
Profumieri 992
Proiettili 1001
» (Soc. Anon. Italiana per la fabbricaz. dei), 59 v. Caserta 1
» (Soc. M. S. d'ambo i sessi fra operai) 8
Proiezioni luminose (Consorzio Nazionale per Biblioteche e). 17 p. Statuto 8
Promotrice Belle Arti (Società). parco del Valentino 2
» dell'Industria Naz. (Società), 26 v. Monte di Pietà 1
Prontuario dei pagam. della rendita 2
» obbligaz. Prestito Nazionale 2
Propaganda Patriottica (Comitato sanitario piemont. di), 16 via dei Mille 1
Propagazione della Fede (Ufficio), 12 v. Arcivescovado 7
Proprietari Automobili e numeri delle loro vetture 3
» Caffè (Soc. fra), 3 via Gaudenzio Ferrari 1
» Case (Elenco dei) 1
» Case e Terreni in Torino (Associazione generale), 40 via Carlo Alberto 1
» » Case e Terreni in regione Mad. di Campagna (Assoc.), 19 v. Sospello 1
» Case e terreni dell'ex-barriera di Lanzo (Assoc. fra), 133 via Lanzo 1
» Equini (Cooperativa fra), 14 v. Leonardo da Vinci 1
» Esercenti Arti Grafiche (Associazione fra), 26 v. Monte di Pietà 1
» Fornai (Soc. fra), 10 via Consolata 8
» Miniere d'amianto 3
Prospetto riassuntivo delle norme ondamentali Cassa Nazion. di previdenza 2
Protestanti (Cimitero dei) 214, 2
» (Culto e Tempio dei) 214, 7
» (Istituzioni) 8
Protesto cambiario (Carta da bolli per atti di) 2
Protettrice degli animali (Società), 37 v. della Rocca 8

Protezione della Giovane (Assoc. cattolica per la), 45 v. della Rocca ..... *pag.* 846
Proventi degli amministratori delle Società anonime (imposta sugli) 273
» dei dirigenti e procuratori delle Società commerciali e degli amministratori delle Società 273
Provincia:
Amministrazione scolastica, 6 via Bogino 646
» Cattedra e Ufficio tecnico Agric., 12 p. Castello 670
» Collegi Probiviri 683
» Comitato forestale 647
» per l'Istituz. Nazion. *Umberto e Margherita di Savoia* per orfani di operai colpiti da infortunio, 10 p. Castello 845
» provinciale per la Statistica Agraria, 12 p. Castello .. 671
» zootecnico, 12 p. Castello .. 672
» Commissione Antifillosserica, 12 p. Castello 670
» Commissione Appello Imposte .. 662
» arbitrale provvedimenti a favore degli impiegati delle aziende private nel riguardo del caro viveri e del licenziamento ...683, 703
» Assistenza e Beneficenza pubblica 645
» Censuaria Catasto, 9 piazza Castello 669
» Conservaz. dei Monumenti. 10 p. Castello 666
» Formaz. Liste dei Giurati 673
» Gratuito patrocinio 644
» Provvedim. contro la fillossera 670
» Revisione Liste elettorali . 645
» Consiglio di Leva 647
» Provinciale, 9 p. Castello 651
» Provinc. Sanitario 647
» » Scolastico 646
» Delegaz. per ricerca della Fillossera e Diaspis pentagona 670
» Deputazione Provinciale 652
» » Scolastica 646
» Elenco dei Consiglieri della) ... 651
» Giunta Amministrativa 644
» Giunta per le Scuole medie 646
» Giunta Prov. di Statistica 673
» Giunta tecnica Catasto, 129 via Nizza 657
Ospizio per gli Esposti, 27 via Cabotto 654, 748
Segue **Provincia**:
Segretariato assistenza e tutela degli emigranti ..... *pag.* 653
» Sotto Comitato zootecnico della Sezione di Torino, 12 p. Castello 672
» Tesoreria, 5 v. Gio. Prati 664
» Tiro a segno (Direz. provinciale) 647
» Uffici, 9 p. Castello 653
Provveditore agli Studi, 6 v. Bogino 646
Provvidenza (Educatorio), 25 via Venti Settembre 949
Pseudonimi 1046
Psichiatria (Clinica), 17 v. Po 889
Psicologia sperimentale (Istituto di), 18 v. Po 891
Pubblica Sicurezza (Sez. e deleg.). 648
Pubblicazioni e stampe (Periti ... 996
Pubblicisti (Scrittori e) 1045
Pubblicità (avvisi di) inseriti nei giornali, nelle pubblicazioni periodiche e in altre stampe 263
» (imprese di) 356
Puerpere (Comp.), 30 v. Cavour ... 747
Puleggie e Trasmissioni 372
Pulitori meccanici 342
Pulitrici (Macchine) 342
Pulizia (Apparecchi di) 448
» (Imprese di) 394
Punti fissi delle Guardie Municipali 258
Punzonatrici e Cesoie (Macchine) .. 440
Pyrogravure (Appar. e articoli per) 370

Q

Quadri antichi (V. **R. Pinacoteca**) *p.* 858
» moderni (V. **Museo Civico**) .. 857
» per impianti elettrici 432
Quadro dei Corpi e reparti Truppa stanziati in Torino 694
Quadro del Personale Sanitario Municipale di beneficenza 629
Quadro-tariffa di tassazione per telegrammi (Int. ed Est.) 232
Quartieri:
Alessandro Lamarmora, c. Vinzaglio, p. d'Armi N. 693
Alessandro Lamarmora (vecchia), 39 v. Maria Vittoria 693
Alfonso Lamarmora, 131 c. Vittorio Eman. II 693
Bergia, 4 p. Carlo Eman. II ... 693
Cavalli, 130 c. Vitt. Eman. II .. 693
Cavour, 14 v. Arcivescovado ... 693
Cernaia, 23 v. Cernaia 693
Dogali, 22 v. Asti 693

Segue **Quartieri:**
Faussone di Germagnano, 12 via del Carmine ..... *pag.* 693
Ferdinando di Savoia, 9 c. Valdocco 693
G. Arimondi, 16 v. della Zecca. 693
Morelli di Popolo, viale Stupinigi 693
Pietro Micca, 5 v. Sebast. Valfrè 693
Rubatto, 43 c. Moncalieri 693
Vittorio Dabormida, viale Stupinigi 693
Questura e dipendenti Uffici P. S., 2 v. Ospedale 648
Quietanze o ricevute ordin. (Tasse sulle) 261, 264

R

Rabbia (Norme e Istituto per la cura della) ..... *pag.* 618, 622
Raccolta di documenti e cimeli di guerra (Commiss.), 20 via Montebello 708
Raccomandate (Corrispondenza) .. 219
» dirette a militari (Norme postali) 230
Raccordi ed accessori per tubi di ferro 447
Rachitici (Istit. pei), 43 c. Firenze 761
Radiatori a gas 394
» e caldaie per termosifoni 393
per automobili 169
Radiologia medica (Istituto di), 29 v. Cavour 722
» (Ospedale Mauriziano). 722
Radioscopia, Radioterapia, Radiografia 1029
Radiotelegrammi (Tariffa) 232
Radium » (Istit. Mauriziano del), Ospedale Umberto I 723
(Istituto del), Osped. S. Giovanni 722
Rafingh-Club » (Soc. Bocciofila), 72 v. Nole 1058
Ragguaglio delle monete estere colle italiane 293
delle antiche misure in rapporto al Sistema metrico decimale 294
di misure itinerarie di uso comune 294
di misure straniere in rapporto alle misure del Sistema metrico decimale ... 293
Ragioneria (Professori di) 992
» (Studi) 479
» (Ufficio municipale IV di) ... 610
Ragionieri (Collegio dei) ..... *pag.* 9[illegible]
» (Elenco degli inscritti al Coll.) 9[illegible]
» (Elenco dei non inscritti al Collegio) ..... 9[illegible]
Rame (Solfato di) ..... 3[illegible]
» (Tubi di) ..... 44[illegible]
Rammendatrici ..... 7[illegible]
Rapid » (Soc. Torinese Autom.), 154 v. Nizza ..... 11[illegible]
Rappresentanti Arti Grafiche 48
Articoli diversi ..... 48[illegible]
Articoli tecnici ..... 48[illegible]
Biciclette, Automobili ..... 48[illegible]
Calzature ..... 48[illegible]
Cappelli di paglia e feltro .... 48[illegible]
Carboni ..... 48[illegible]
Cartiere ..... 362, 48[illegible]
Cementi ..... 48[illegible]
Ceramiche ..... 48[illegible]
Chincaglierie ..... 48[illegible]
Coloniali ..... 48[illegible]
Concimi ..... 48[illegible]
Cuoi e Pellami ..... 48[illegible]
Fotografia ..... 48[illegible]
» Ferramenta ..... 48[illegible]
Filati, tessuti e maglierie .... 48[illegible]
Films cinematografiche ..... 48[illegible]
» Gioie ..... 48[illegible]
» Granaglie, Farine ..... 48[illegible]
» Impianti elettrici, illuminaz. 48[illegible]
» Legnami ..... 48[illegible]
» Liquori ..... 48[illegible]
» Macchine ed apparecchi .... 48[illegible]
Maglierie, tessuti e filati ... 48[illegible]
Mercerie ..... 48[illegible]
» Metalli ..... 48[illegible]
» Mode, confezioni e novità ... 48[illegible]
Motocicli, biciclette, automobili ..... 48[illegible]
Olii e Salumi ..... 48[illegible]
Olii minerali ..... 48[illegible]
Pellami e cuoi ..... 48[illegible]
Prodotti alimentari ..... 48[illegible]
Prodotti chimici ..... 48[illegible]
Tessuti, filati e maglierie ... 48[illegible]
Vetri ..... 48[illegible]
» Vini ..... 48[illegible]
e Piazzisti (Soc. di M. S.), 7 v. Venti Settembre ..... 8[illegible]
» e Viaggiatori (Unione Nazionale), 8 v. Pietro Micca ... 8[illegible]
Rappresentazioni Teatrali nel 1918 [illegible]
Raspe e Lime ..... 43[illegible]
Real Casa (Direz. Prov. della) ..... 3[illegible]
» Famiglia (Cronologia) ..... 38[illegible]
» » (Ritratti) ..... 38[illegible]
» Ordine del Merito Civile di Savoia ..... 3[illegible]
» Ordine Militare di Savoia ... 595

Reale Mutua (Soc. Assicuraz.), 6 v. Orfane ..... *pag.* 1126
Reali Carabinieri (Comando Legione), 4 p. Carlo Eman. II 691
(Assoc. Gener. fra Congedati), 1 v. Botero 826
(Soc. *Bergia* fra ex), 9 via Bellezia 826
» (Stazioni) 258
(Unione Gener. *La Risorta* fra ex), 23 v. Genova 827
Recapiti di Commercio (Tasse di bollo) 268
Recapito Corrieri giornalieri 494
» Depositi fuori cinta (Conducenti) 507
Oggetti per espresso (Norme postali) 220
Recipienti di latta 448
Réclame (Cartelli per) 344
Reclami postali 221
Redditi inscritti sui ruoli del 1919 superiori a L. 10.000 (imposta complementare) 277
Redditi realizzati in conseguenza della guerra (Imposta e sovraimposta sui) 274
Reduci dalla Crimea (Società dei), 36 v. Po 825
d'Africa (Assoc.), 28 v. Roma 829
zona operante (Assoc. Naz.), Galleria Subalpina 829
Refezioni Scolastiche (V. **Patronati Scolastici**).
Refrattari (Carboni e prodotti) 385, 388
Regali (Articoli per) 336
Regesto di documenti storici sul Piemonte nel Risorgimento italiano (Commissione per il), 28 v. Roma 870
Reggimenti Fanteria 695, 696
Regina Margherita (Ospedale Inf.), 30 v. Leonardo da Vinci . 729
Registratori-Controllori di cassa .. 455
Registri (Fabbricanti) 363
(Guerniture per) 364
Registro (Tasse di) 269
(Uffizi del), 25 v. Garibaldi .. 663
Religione 710
Culto cattolico 710
» israelita 719
» protestante 719
(Giornali di) 1041
(Oggetti di) 359
(Scuole di) 716
Rendita (Prontuario pagam.) 299
Reparti di truppa stanz. in Torino 694
Resistenza interna (Lega Torinese), 1 *A* v. Arcivescovado . *pag.* 1089
Residui metallici (utilizzazione) ... 440
Reti e Tele metalliche 445
Reticelle gas incandescenti 394
Rettori dei principali Istituti, delle Chiese, Arciconfraternite ed Ecclesiastici diversi 715
Revisione delle Liste elettorali (Commissioni per la) ... 639, 645
» stampa 701
Riassunti di condizioni e tariffe delle Ferr. dello Stato 238
Riassunto della Tariffa postale (interno ed estero) 222
Ricaldone (Istituto), 52 v. Madama Cristina 935
Ricamatori e Ricamatrici 328
Ricamo (Oggetti per) 329
Ricchezza mobile (Agenzia super. Imposte dirette), 9 via dei Mille 661
» Commiss. Com. per Applicazione Imposte dirette 662
» Commissione Provinc. d'Appello per le Imposte dirette 662
» Ispez. Provinciale Imposte dirette 661
» (Imposta di) 281
Ricevitori degli Uffici Postali e Telegrafici 1096
Supplenti ed Agenti Rurali (Associaz. Nazion.), 2 via Cernaia 848
Ricevute o Quietanze ordinarie (Tasse sulle) 261, 264
» di ritorno (Norme postali) ... 220
Ricovero (**R.**) di Mendicità, 56 c. Casale 745
» gratuito provvisorio per fanciulli abbandonati, 21 via Bardassano 762
» Municipale temporaneo per invalidi ed indigenti 617
» Provinciale per incurabili e tranquille dimesse dal Manicomio, str. di Pianezza 743
» urgente di malati 621
Ricreatorio Femminile *Giovanna d'Arco*, Parrocch. S. Alfonso (Campidoglio) 768
» Sacro Cuore di Gesù, 4 via Demonte e 19 v. Molinette 769
» S. Felice, 8 v. Giusti 768
Ricreazione (Circoli e Società di) .. 1017
Rifinitori di pelli 414
Rifiuti (Aziende per raccolta) 334

Riformatorio governativo *Ferrante Aporti*, 641 c. Stupinigi *pag.* 649
Rifugio (Il) ed il **Rifugino** (Opera Pia Barolo), 26 v. Cottolengo 751
Rigattieri 334
Rimembranza (Società La), 29 via Moncalvo 832
Riparatori bisotterie, maioliche, pipe ed affini 337
d'Automobili 466
Riparazione Automobili 466
Riparto Direz. Servizi Municipali . 697
Riposo Festivo (Lega per il), 20 via Roma 792
Riproduzioni artistiche 1091
grafiche 359
della scrittura (Apparecchi per) 455
Riscaldamento a gas 394
a vapore ed acqua 393
elettrico 394
ventilazione e condotte di acqua (Periti) 995
Riscossioni per conto di terzi (Norme postali) 225
Risorgimento Italiano (Museo del), 20 v. Montebello 857
(Soc. Naz. per la Storia del), gall. Nazion., scala *B* 870
(Commissione per il Regesto di documenti storici sul Piemonte nel), 28 via Roma 870
Risorta (La) Soc. di M. S. fra militari reduci arma RR. Carab., 23 v. Genova 827
Risparmio (Cassa di), 7 v. Alfieri .. 1113
e Credito (Istituti di) 1110
Postale (Uffici) 216
Ristauri (Scale aeree e ponti per) .. 444
Ristoranti (Caffè) 525
e Trattorie 545
Ritiro fanciulle traviate detto *Le Maddalenine* (Op. Pia Barolo), 22 v. Cottolengo 751
figlie pentite detto *Delle Maddalene* (Op. Pia Barolo), 22 v. Cottolengo 752
Ritratti nella *Guida*:
Casa Savoia 589
Consiglieri Comunali 604, 695
Deputati Collegi Torino 599
Collegi Provincia 599
di altri Collegi residenti in Torino 599
Senatori residenti in Torino 598
Bertarev. canon. teol. Antonio Dirett. giornale *Il Momento* 1035
Bocca comm. Ferdinando, Presid. Cam. di Comm. 1124
Ritratti nella *Guida*:
» Borelli Tommaso, dirett. giornale *Il Paese* ..... *pag.*
» Borgesa grand'uff. ing. Enrico, Presid. Deputazione Provinciale .....
Boselli avv. prof. Paolo, Presidente Consiglio Provinciale 599,
» Frassati avv. prof. Alfredo, Dirett. giorn. *La Stampa* ..
Frola conte avv. senatore Secondo, Sindaco di Torino ..
Giordani S. E. Senatore Domenico, Primo Presidente della Corte di Cassazione ..
» Orsi conte prof. Delfino, Direttore *Gazzetta del Popolo* ....
S. E. Garofalo barone Raffaele, Procuratore Generale presso la Corte di Cassaz.
S. E. Mons. Agostino Richelmy, Cardinale Arcivescovo di Torino .....
S. E. Orlando avv. Vittorio Emanuele, Presidente dei Ministri.....
» Sclaverano Luisa, Direttrice del periodico *La Domenica dei Fanciulli* .....
Taddei dott. Paolo gran. Ufficiale, Prefetto di Torino...
Vidari prof. dott. Gio., Rettore R. Università.....
Rivendite generi diprivativa (Commissione pel conferim. di)..
» Sale e Tabacchi .....
(Tassa di esercizio e) .....
Rivenditori di libri e giornali .....
Rivestimenti piastrelle di maiolica e smaltate .....
Rivoltella (Permesso per porto di), ufficio, 2 v. Ospedale .....
Rolla (Cotonificio), Collegno .....
Rosine (Istit. delle), 9 v. Rosine ..
Rosticcierie e Friggitorie .....
Rottami, ferramenta, metalli (Neg.)
Routier Autonomo Italiano, 33 via Cristoforo Colombo .....
Rowing-Club Italiano, 22 v. San Francesco da Paola .....
Sezione *Eridanea* .....
» *Verbano* .....
» *Cusiana* .....
Rubinetti e Valvole in metallo ....
Rulli (Cuscinetti a) .....
per Litografia .....

Ruolo Agenti di cambio presso la Camera di Commercio *pag.* 297
Curatori dei fallimenti 996
Mediatori per le Sete presso la Camera di Commercio ... 298
Periti Commerc. ed Industr. presso la Camera di Comm. 993
Traduttori deposto presso la Camera di Commercio 998
Ruote per automobili 469
Ruotificio Italiano (Soc.), 8 via Vochieri 1132

S

Sacchetti in carta (Fabbric.) . *pag.* 360
Sacchi, Cordami e Tele d'imball... 333
S. A. C. E. L. (Soc. An. Curvatura. Evaporizzazione legnami) . 1130
Sacra Famiglia (Istituto), 6 v. Le Chiuse 765
Saggio metalli preziosi 338
» (R. Ufficio), v. Petrarca ang. v. Saluzzo 664
Norm. delle Sete, 6 via Arsenale 298
Sala **d'Armi** (Vedi **Armeria Reale**).
Saldatori a benzina 442
Saldature ossi-acetileniche 442
Sale « Barolo » per convalescenti (Crocetta) 752
per spettacoli cinematografici 436
Sale e **Tabacchi** (Magazz. di deposito), 8 c. Vinzaglio 658
» (Rivendite) 659
Salesiani (Oratorio dei), 32 v. Cottolengo 756
Saloni di pettinatura 467
Salsamentari e Pizzicagnoli 566
Salsomaggiore (Cure di) 1020
(Colonia Piemontese femminile per la cura di), 10 piazza Carlo Felice 808
Salumi ed Olio 569
» (Rappr. e Commiss.) .. 489
Samaritana (Scuola), 9 p. Vittorio Emanuele I 813
S. A. M. P. (Soc. An. Manifattura Peretti) 1138
Sanatorio della R. Opera Pia di San Luigi Gonzaga, regione Tre Tetti, Direz. 23 v. Garibaldi 724
S. A. N. E. (Soc. Anon. Nazionale Edit.), 28 v. Carlo Alberto. 1144
Sanguisughe (Vedi **Mignatte**).
Sanità (Consiglio provinciale di), 10 p. Castello ..... *pag.* 647
(Corsi femminili di), 12 via Montecuccoli 813
(Servizi municipali di) 647
» Militare (Direz.), 88 v. Venti Settembre 691
Sanitari (Apparecchi) 448
» (Medici municipali) 629
San Paolo (Opere Pie di), 30-36 via Monte di Pietà 1112
» (Delegati di Beneficenza)... 750
Santa Cecilia (Soc. Diocesana), 9 via S. Chiara 1049
Santa Infanzia (Uff. Propagazione della fede), 12 v. Arcivescovado 716
Santificazione delle Feste (Opera Pia), 5 v. S. Teresa 790
SS. Maurizio e Lazzaro (Arciconfraternita), 20 v. Milano 789
» (Ordine dei)..... 593
SS. Annunziata (Congregaz.), 1 via Stampatori..... 717
» (Asilo infantile), 16 v. Gaudenzio Ferrari 794
» (R. Ordine della)..... 593
SS. Trinità (Collegiata della)..... 711
Sapelline (Istituto delle), 22 via delle Orfane 754
Sapone Abrador 401
» Candele e Sego 401
e Candele (Periti)..... 995
Saponerie e Stearinerie riunite (Società Anon.), Lingotto e 11 v. Lagrange 1146
(Grasso per) 571
« **S. A. R. I.** » Gruppo Studentesco della Sezione del Club Alpino Italiano, 28 v. Monte Pietà 1051
Sarte 301
» (Confez., Mode e Novità).... 301
» da uomo 310
» (Forniture per) 301
» (Gessi per)..... 366
» (Soc. di M. S. delle Mastre e Lavor.), 2 v. Lagrange.... 839
Sarti 310
» (Forniture per) 301
(Gessi per) 366
» (Mercanti)..... 312
(Pia Unione dei), 10 v. Mercanti 839
(Soc. Cooperat. Fratellanza), 7 c. Vinzaglio 1156
» (Soc. Italiana Fratellanza).. 851
Sartorie teatrali 310
Savigliano (Soc. Naz. delle Officine di), 23 v. Genova 1132

Savoia (Cronologia di Casa) .. *pag.* 587
» (R. Ordine Militare e Civile di) 594,595
» Film (Soc. Anon.), 18-20 via Asti 1155
Soc. Italiana Assicurazioni marittime, fluviali e terrestri, 6 p. S. Carlo 1127
Savoiardi e Nizzardi (Assoc.), 25 p. Castello 1078
Scacchi (Soc. *Torino*), 18 v. Mercanti 1053
Scagliola e gesso raffinato 387
Scale aeree e ponti per restauri 444
Scali e stazioni ferroviarie 237
Scalpellini e pietre da costruz. 386
Scampoli per abiti 314
Scarpe (Laboratori d'orlatura) 425
S.C.A.T. (Soc. Ceirano Automobili Torino), 140-142 c. Francia 1132
Scatole, bomboniere e cartonaggi (Fabbric.) 361
» di latta 454
Scatolette contenenti valori dichiarati (Tariffa) 219
Scatto Westinghouse (Filiere a) 440
Scenografi 1001
Scherma (Club di), 13 v. Ospedale 1059
» (Maestri e Scuole di) 961
Schiapparelli (Stabilim. Chimico-farm.), 14-16 v. S. Anselmo 1145
Scienze (Accademia Reale delle), 4 v. Accad. Scienze 865
(Apparecchi per le) 436
(Biblioteca dell'Accad. delle), 3 v. Maria Vittoria 862
Commerciali (Elenco dei Dottori in) 993
(Giornali di) 1037
(Insegnanti privati di) 955
Matematiche, fisiche e naturali (Facoltà della R. Università) 886, 890
» (Biblioteca). R. Università 890
» Polit. e Coloniali (Collegio di) 874
Scioperi (Mutua Industriale), 26 v. Monte di Pietà 1158
S. C. I. R. (Soc. Cave Italiane Riunite), 8*bis* v. Fabro 1150
Sconto (Banca Italiana di), 40 via Venti Settembre 1115
Scope (Fabbricanti di) 383
Scrittori e Pubblicisti 1045
Scrittura (Appar. riproduttori di) 455
Scrivere (Macchine per) 454
Scuderie e Sellerie (Spec. per) 378
Scultori bronzo ..... *pag.* 1002
» Legno e Intagliatori 35
» Marmo 1002
Scultura (Articoli per la) 42
Scuola-Famiglia pei figli dei soldati con Cassa Nazionale Orfani di Guerra, 26 via Villa della Regina .....
Scuole:
Applicaz. Artiglieria e Genio, angolo v. Arsenale e Arcivescovado .....
Applic. per gli Ingegneri, 32 via Ospedale e Castello del Valentino (V. **Politecnico**) .....
Archimede, 4 v. Basilica .....
Arti e Mestieri, 8 c. San Maurizio .....
Assistenza degli infermi e soccorsi d'urgenza, Osped. S. Giovanni (entr. v. Acc. Albertina)
Aviatori (Comando Battaglione)
Calzature per madri di famiglia, 25 v. Zecca .....
Canto Corale (Accadem. *Stefano Tempia*), 19 v. Pr. Amedeo ...
Canto Corale *Armonia*, 6 via Tepice .....
Canto Corale (Municip.), Teatro Regio .....
Chauffeurs (meccanici conduttori di automobili), 1 v. Balbis
Chauffeurs .....
Chimica *Cavour*, 8 corso San Maurizio .....
Cinematografia .....
Commerciale *Paolo Boselli*, 12 via Montecuccoli .....
Commerciale *Da Camino*, 35 via Garibaldi .....
Comm. e di lingua francese (festiva femminile), 9 v. Meucci
Commercio *Garnier*, 22 v. Alfieri
Commercio *Massimo D'Azeglio*, 11 v. Cavour .....
Commercio Municipale (Serale), 19 v. Principe Amedeo .....
Commercio Sup., 1 v. Cittadella
Complementare autonoma *Margherita di Savoia*, sede provvisoria, 8 v. Parini .....
Conceria, c. Ciriè ang. v. Biella ..
Corrispondenza, 40 c. Valentino
da Ballo .....
della Buona Massaia (Istituto Lett. Margherita di Savoia). Sede provv. 21 v. Assietta ..
di Equitazione .....
di Ginnastica .....
di Religione .....

Segue **Scuole:**
Diurne di meccanica e arte fabbrile, 8 c. S. Maurizio .... *pag.* 915
Domenico Berti (Normale Femminile), 21 v. Burdin 910
Elettrotecnica (Pop.), 128 corso Regina Margherita 938
Farmacia, 31 c. Raffaello 887
Femminile festiva di commercio e di lingua francese, 9 via Meucci 934
Governative (Insegn. Milit.) 897
(Insegn. Secondario) 900
(Insegn. Superiore) 880
Guerra, 6 c. Vinzaglio 897
Industriale, 8 c. S. Maurizio ... 902
Infermiere, Ospedale Maria Vittoria, 72 v. Cibrario 726
Intersistematica di Stenografia, 26 p. Castello 879
Laboratorio di panificazione (sede provv. presso R. Politecnico) 913
Magistero, Fac. di Fil. e Lettere 887
Mandolino, chitarra (Soc. *Amor*), 10 v. Barbaroux 1082
Meccan. e Arte fabbrile (diurne), 8 c. S. Maurizio 915
Meccanici-conduttori di automobili, 1 v. Balbis 941
Medicina Veterinar. (Superiore), 52 v. Nizza 897
Motoristi aeronauti, 1 v. Balbis 944
Municipali: Insegn. Primario ... 918
» » Secondario .. 913
Musicale (Liceo Municipale), 8 v. Rossini 917
Normale femminile *Domenico Berti*, 21 v. Burdin 910
Officine serali, 63 v. Ormea 943
Operaia serale femminile, 10*bis* v. S. Francesco da Paola ... 941
Ostetricia per le Levatrici, 14 p. Cavour 736
Paleografia, Diplomatica e Dottrina archivistica, 12 piazza Castello 897
Perfezionamento per i licenziati Scuole Norm., 25 v. Bogino 887
Podere *Perroncito*, 115 strada Creusa (Cavoretto) 943
Popolare di Elettrotecnica, 128 c. Regina Margherita 938
Popolare d'igiene 617
Popolare festiva (Soc. *Archimede*), 4 v. Basilica 947
Pratica di Commercio annessa all'Istituto Tecnico G. Sommeiller, 4 v. S. Quintino 901
Segue **Scuole:**
Pratica di lingua Russa, 1 v. Cittadella ..... *pag.* 947
Professionale Costruzioni Edilizie, 14 v. Rosine, *direzione:* 6 p. Palazzo di Città 945
Professionale di Calzaturificio e Lavorazione del Cuoio, c. Ciriè angolo v. Biella 942
Professionale fest. per operaie in Borgo Cenisia, 27-29 corso Racconigi, sede provvisoria 4 v. Fréjus 946
Professionale Idraulici, Lattonieri, Gasisti, 63 v. Ormea .. 946
Professionale Orefici, 3 v. della Cittadella 945
Profess. Tappezzieri stoffe, 9 via Cavour 944
Professionale di Tessitura, 4 via Basilica 945
Professionali 954
» (Commissione Munic. per l'ordinamento delle) 642
Religione, 12 v. Arcivescovado 716
Samaritana d'Italia, 9 p. Vitt. Eman. I 813
Scherma 961
Serale *V. Bersezio*, d'ambo i sessi, 24 v. Saluzzo 948
Serale di Commercio, 19 via Principe Amedeo 946
Serali di meccanica e arte muraria e fabbrile 915
» arte decorat. ed industr... 915
» chimica Cavour 915
Stenografica Intersistematica, 26 p. Castello 943
Stenografica Italiana, 43 via Roma 942
Sup. di Studi applicati al Commercio, 1 v. Cittadella 895
Super. femm. Munic. *Margherita di Savoia*, sede provvisoria 2 v. Piave 946
Maria Laetitia, sede provvisoria v. Zecca (Vicolo Benevello) 943
Medicina Veterinaria, 52 via Nizza 897
Tecnica *C. I. Giulio*, 57 via Saluzzo 906
Commerciale *Maria Laetitia*, sede provv. 12 via Montecuccoli 907
Femminile *Regina Elena*, sede provvisoria 8 v. Parini 907
» *Lagrange*, 14 v. Rosine 906

Segue **Scuole:**
Tecnica *Plana*, 36 v. Garibaldi *p.* 905
Sommeiller, 12 via Montecuccoli ... 905
Valperga di Caluso, 30 via Porta Palatina ... 997
Vittorio Bersezio, 24 v. Saluzzo ... 948
Tecniche Governative ... 909
Operaie di *San Carlo*, v. Zecca, vic. Benevello ... 937
Tipografica e di Arti affini (R.), 37-39 v. Carlo Alberto 941, 943

Scuole elementari Municipali:
Comit. di vigil. Scuole serali ... 933
Commiss. per la vigilanza sull'adempimento all'obbligo dell'istruzione ... 639
Deputati di vigilanza ... 946
Direzione generale ... 948
Direzioni locali ... 948
Elementari Rurali ... 934
» Urbane ... 948
Festive Femminili rurali . 934
» urbane 934
Serali Maschili rurali ... 934
urbane ... 934
Ispettrici ... 948
Maestre ... 948
» in soprannumero ... 932
Maestri ... 948
Patronati Scuole urbane ... 769
» » rurali ... 780

Scuole elementari urbane maschili e femminili diurne:
Alfieri Vittorio, 58 v. Palmieri, sede provvisoria, 40 v. Principi d'Acaja ... 948
Alliero G., v. Vibò ang. v. Roccavione ... 948
Aporti Ferrante, 6 v. Barolo ... 949
B. V. di Campagna, 11 viale Madonna di Campagna ... 949
B. V. del Pilone, 215 str. Casale 949
Boncompagni C., 3 v. Clemente 949
» *Succurs.*, 8 v. Giac. Collegno 950
» » 1 v. Migliara ... 950
43 v. Le Chiuse ... 950
Borgo S. Paolo, 12 v. Luserna, sede provv., 26 v. Pollenzo 950
Carducci Giosuè, c. Oporto ... 951
Casati Gabrio, 27 e 29 c. Racconigi, sede provv., 4 v. Fréjus 951
» *Succursale*, 8 v. Montebracco ... 951
29 v. Villarfocchiardo 951

Segue **Scuole elementari urbane maschili e femminili diurne:**
Coppino Michele, 85 c. Vinzaglio, sede provv., 46 c. Parigi *p.* 952
Succursale, 107 v. Morosini 952
52 c. Vinzaglio ... 952
D'Azeglio R., 7 v. Superga, sede provv., 4 v. Ludovica ... 952
» *Succursale*, *Rubatto*, 8 via Luciano Manara ... 952
De-Amicis Edmondo, 45 v. Cottolengo, sede provv., 25 via del Carmine ... 952
Fontana Leone, 19 v. Buniva, sede provv., c. Graglia ... 952
Gabelli A., 1, v. Montebianco . 952
Gozzi Gaspare, 15 v. Gassino ... 952
Lessona Michele, 8 v. Messina ... 952
Lucento, 21 v. Lucento ... 953
Succursale, 82-84 v. Verolengo ... 953
64 v. Nole ... 953
Manzoni A., 53 corso Altacomba, sede provv., 88 v. Cibrario 953
Mazzini Gius., 50-52 v. Tripoli, sede provv., Case Popolari 953
» » viale Stupinigi ... 953
Monti Vincenzo, 11 v. Monti ... 953
» *Succursale*, 602 stradale Moncalieri ... 953
Muratori L. A., v. Balbo ... 953
Pacchiotti G., 8 v. Bertola ... 953
Parini G., 26 c. Ponte Mosca, sede provv., 86 c. Principe Oddone ... 954
» *Succursale*, 3 v. S. Simone 954
Pellico Silvio, 102 v. Mad. Crist., sede provv., 11 v. Monti . 954
Pestalozzi G. E., 34 v. Montebianco, sede provv., 1 via Montebianco ... 954
» *Succursale*, 3 v. Belmonte 954
» » 1 v. Elvo ... 954
» » 33 v. Soana ... 954
82 c. Vercelli ... 954
85 c. Vercelli ... 954
90 c. Vercelli ... 954
» 94 c. Vercelli ... 954
» 96 c. Vercelli ... 954
» » 104 c. Vercelli ... 954
Pozzo Strada, 665 str. Pozzo Strada ... 954
Rayneri, 28 c. Valentino, sede provv., 18 v. Burdin. e 24 v. Saluzzo ... 927, 928
R. Parco, 2 v. delle Maddalene 928
Riccardi di Netro, 8 v. Sebastiano Valfrè ... 928

Segue **Scuole elementari urbane maschili e femminili diurne:**
Rignon, 39 v. Massena, sede provv., 29 v. San Secondo; sez. femm., 36 v. Massena, 14 v. Legnano, 9 v. Assietta, 38 v. Sacchi ... *pag.* 929
Rossini A., 3 v. Cittadella ... 929
Sclopis Federico, 25 v. Carmine 929
Tasso Torquato, 20 v. Porta Palatina, sede provv., 8-10 via Bertola ... 929
Verga Vincenzo, 19 v. Principe Amedeo ... 930
Vittorino da Feltre, 219 str. di Nizza ... 930
Succursali, *Molinette* e *Millefonti*, 4, 6 e 103 via Demonte ... 930
Giusiana ... 930
Classi elem. di tirocinio annesse alla R. Scuola Normale D. Berti (femmin.), sede provv., 21*bis* v. Burdin ... 931

Scuole rurali maschili e femminili diurne:
Abbadia di Stura (aggregata direzione R. Parco) ... 931
Bertoulla, 188 str. di Bertoulla 931
Borgaretto, piazza Comunale ... 931
Gerbido, Gerbido Torinese ... 931
Lingotto, 656 str. della Riviera .. 931
Succursale Osterietta ... 931
Lucento ... 931
Mirafiori, 948 str. di Stupinigi 932
Mongreno, 343 str. di Mongreno 932
Ponte Stura, 147 str. provinc. di Cuorgnè ... 932
Reaglie, 462 str. di Chieri ... 932
S. Vito, 426 str. di S. Vito ... 932
Santa Margherita, 169 str. di Santa Margherita ... 932
Sassi, 78 str. di Mongreno ... 932
Superga, 99 str. di Soperga ... 932
Villaretto, 1 str. del Villaretto .. 932
Sedi di barella per trasporto urgente di ammalati e feriti . 621
Sedie (Fabbricanti) ... 375
(Impagliatori) ... 375
Seghe ... 381
Segherie idraul. elettr. ed a vapore 380
Segnali delle linee tramviarie ... 244
Sego, Candele e Sapone ... 401
Segretari di Stato (Ministri) ... 597
(Sotto) di Stato ... 597
Segretariato delle Famiglie, 3 via Robilant ... 855
Nazionalista del Piemonte, 28 v. Mazzini ... 1086
Segretariato per il Popolo, 12 via Bogino ... *pag.* 855
popolare femminile, 3 v. Robilant ... 854
provinciale di assistenza e tutela degli emigranti ... 653
Selciatori ... 389
Selit » Soc. Eliche Italia, 63 corso Altacomba ... 1130
Sellai ... 418
» (Forniture per) ... 418
e carrozzai (Società di M. S. fra), 36 v. S. Massimo ... 849
Sellerie e Scuderie (Special. per) ... 378
Selvaggina e Pollame (Venditori) 565
Seme Bachi (Negozianti) ... 299
Semenze (Negozianti in) ... 351
Semi commestibili (Olii di) ... 570
» Industriali (Olii di) ... 570
Seminario Metropolit., 83 v. Venti Settembre ... 744
Senato del Regno (Presidenza) ... 597
Senatori resid. in Torino (Elenco) .. 600
» » (Ritratti) ... 598
Sensali (Vedi Mediatori)
Sepoltura (Norme e Tariffe) ... 253, 257
Serica e Bacologica (Assoc.) 6 via Arsenale ... 1060
Servizi Annona, 4 via Corte d'Appello ... 703
» municipali (Riparto Direz.) .. 607
e Tariffe varie ... 258
» nelle staz. di Torino (Orario dei) ... 237
Provinciali, municipali ed Istituzioni diverse ... 702
» pubblici con automobili ... 512
» » industriali (Uffizio XI al Municipio) ... 612
» Sanitari (Ufficio municipale) 617
» Trasporti con Automobili ... 471
Servizio Affissioni (Tariffa) ... 614
» Amministrativo degli Uffici Conciliatori e Probi-Viri 682, 683
Bagagli agli Scali Ferroviari 261
» Batteriologico Municipale ... 617
» Celtico municipale ... 618
» Certificati (Municipio) ... 611
» Chimico municipale ... 619
» Cimiteri, feretri, sepolt., ecc. (Tasse) ... 253
» Commissioni (R. Poste) ... 221
Consumi Città di Torino, 6 via Bellezia ... 703
dei Conti Correnti e degli assegni (R. Poste) ... 225
della commissione comunale per le imposte dirette ... 614

Servizio Disinfezione municipale *p.* 618
» Estinzioni incendi (Stazioni di guardia) 259, 626
Generale (Ufficio I. Municipio) 610
» Guardia Medica notturna municipale 621
Guardie Urbane a punti fissi 258
» (Tecnico) Lavori Pubbl. (Ufficio municipale) 615
» Mortuario (Prezzi feretri) .. 253
» » (Tariffe carri funebri) .. 253
» » (Tariffe Necrofori) 253
Municipale di collocamento per l'esecuzione delle derivazioni di acque pubbliche ... 616
Postale 216
Sanitario Alleanza Coop. Tor. 735
Sanitario municipale 647
Telefonico governativo 234
Telegrafico governativo 232
Trasporti con automobili ... 171
» Veterinario municipale 620
Seta (assaggio) 298
» (Assoc. serica), 6 v. Arsenale 1160
» (Banchieri e Negozianti) 297
(Cascami di) 320
(Condizione normale) 298
(Mediatori) 298
» (Nastri) 300
» (Sotto-Sindacato serico), 6 via Arsenale 1161
Torta, tinta e greggia 299
Sete per buratti 299
Seterie e Velluti (Negozianti e Fabbricanti) 299
Sezione R. Tesoreria Provinciale, 5 v. Giovanni Prati 664
Piemontese dell'Unione Generale Insegnanti Italiani per la guerra Nazionale, 17 v. Po 706
Sezioni e frazioni di Torino (censimento 1911) 202
Guardie municipali 258, 625
» di Pubblica Sicurezza 648
Polizia Rurale 258, 625
Polizia Urbana 258, 625
» Pompieri 259, 626
Sferisterio (Giuoco del Pallone), c. Re Umberto angolo corso Peschiera 1068
S. I. A. (Soc. Italiana Aviazione), c. Dante 1130
S. I. A. T. (Soc. Ital. Assicurazione Trasporti) 1127
Siero antidifterico (preparazione municipale) 617, 622
Siero anticarbonchioso (preparaz. munic.) ..... *pag.* [illegible]
» antimeningococcico ..... [illegible]
Sifoni per acque gasose (Fabbric.) [illegible]
Sigilli per imballaggio ..... [illegible]
Sigle di scrittori ..... [illegible]
» di Società Industriali ..... [illegible]
S. I. M. A. (Soc. Industriale Macine e Accessori), 10-12 c. Bramante ..... [illegible]
Sindacato di Borsa, 28 v. Ospedale [illegible]
» (Delegazione del) Interrazionale fra i lavoratori italiani, 45 v. Vigone ..... [illegible]
» **Giornalisti-Corrispond.**, Sala Stampa, Posta Centrale ... [illegible]
Industriale Aeronautico Italiano, 24 v. dei Mille ..... [illegible]
» Mutuo Naz. Assic. Infortuni sul lavoro, 10 v. Manzoni e 45 v. Bertola ..... [illegible]
Piemontese degli Stenografi giornalisti ..... [illegible]
Provinciale Edile, 12 corso Siccardi ..... [illegible]
» (Sotto) Serico, Sezione del Sindacato Subalpino, 6 via Arsenale ..... [illegible]
» Subalpino d'Assicur. Mutua contro gl'Infortuni sul lavoro, 4 v. Alfieri ..... [illegible]
Sindacato Torinese esercenti industrie automobilistiche, 24 via Carlo Alberto ..... [illegible]
Sindaco e Giunta Municipale. ..... [illegible]
S. I. T. A. (Soc. Anon. Trasporti autom.), 30 c. Dante ..... [illegible]
Sky Club, 28 v. Monte di Pietà .... [illegible]
S. N. I. A. Soc. (Navigaz. Italo-Americana, 2 c. Re Umb.. [illegible]
Smaltatori e ferro smaltato ..... [illegible]
Smaltatori-Miniatori su oro e arg. [illegible]
Smalto (Piastrelle a) per rivestim. [illegible]
» (Palcche e lettere a) ..... [illegible]
» (Vernici a) ..... [illegible]
Smerigliatura vetri e cristalli ..... [illegible]
Smeriglio (Carte e tele) ..... [illegible]
» e Mole ..... [illegible]
Sobborghi di Torino ..... [illegible]
Soccorsi d'urgenza municipali .... [illegible]
» (Cassette per) ..... [illegible]
» (Scuola per) ..... [illegible]
Sociale (Istituto), 9 v. Arcivescovado [illegible]
Società anomine ecc. (Imposta sui proventi degli amministratori delle) ..... [illegible]
» e Comp. d'Assicurazioni ... [illegible]

SOCIETÀ (*)

Società Agrarie ..... *pag.* 865, 1121
Artistiche (Belle Arti) 1047
Assicurazioni 176
Bene economico-morale del Commercio ed Industria .. 1157
Beneficenza e Filantropia .. 720
Commerciali e Industriali .. 1124
Letterarie, Storiche 865
Militari 825
Musicali 1047
M. S. Previdenza, Cooperazione 720
Politiche 1047
Religiose 717
Ricreative 1047
Scientifiche 865
Sportive 1047
Sola 401
Solalizio di S. Pietro Claver, 3 via Colli 810
Sodio (Ipoclorito di) 401
Soffiato (Vetro) 349
Solfato di rame 397
Sollevamento e trasporto pesi (Apparecchi per) 444
Soppressatori, Tintori e Digrassatori 326
Soppressatrici (Stiratrici) 325
Soprintendenza Archivi Piemont., 12 p. Castello 666
ai Monumenti del Piemonte, piazza Castello, palazzo Madama 858
alle Gallerie e Musei medioevali e moderni, 4 v. Accademia delle Scienze 858
dei Musei e Scavi d'Antichità, 4 v. Accademia delle Scienze 858
Sordo-Muti (*Assoc. Paolo Basso*, fra) 853
(Istituto), 12 v. Assarotti ... 759
poveri (Asilo infantile), 73 c. Francia 759
» (*Lorenzo Prinotti*), 73 c. Francia 759
Sorveglianza notturna (Cittadini dell'ordine), 16 v. S. Dalmazzo 844
Sotto-Comitato Piemontese Opera Nazionale Patronato *Regina Elena*, 31 v. della Zecca ... 753
Nazionale Automobilistico, 50 v. Venti Settembre 1064
Zootecnico della Sez. di Torino, 12 p. Castello 672
Sotto-Segretari di Stato 597
Sotto Sindacato Serico, 6 v. Arsenale ..... *pag.* 1161
Sott'Ufficiali, Caporali e Soldati (Assoc. fra), 24 v. Cavour .. 829
S.P.A. (Soc. Autom.), 112 corso Ferruccio 1132
Spacci di Grappa 542
» di Sale e Tabacchi 659
municipali (Elenco) 703
Spazzacamini (Impresa) 392
» (Opera d'istruz. e benefic.), 12 v. Arcivescovado 791
» (Tariffa) 259
Spazzaturai 394
» privati (Soc.), 1 v. S. Domenico 1151
Spazzini municipali ed altri dipendenti dal Municipio (Società M. S.), 12 v. Carmagnola ... 819
Spazzole e Pennelli 345
Specchi (Fabbricanti) 349
» Vetri e Cristalli 349
Specialisti malattie degli occhi ... 1018
» » dei bambini 1018
» » della pelle, veneree e sifilitiche 1019
» » malattie dell'apparato digerente 1018
» » malattie dell'apparato genito-urinario 1018
» » delle donne 1018
» » dell'orecchio, naso e gola 1018
» » del ricambio 1019
» » di petto, del cuore e dei polmoni 1018
» » nervose e mentali 1019
» » parassitarie 1018
» in medicina legale 1019
Spedizioni ed arrivi merci a grande velocità, 6 v. Nizza 237, 240
» ed arrivi merci a piccola velocità, 10 v. Nizza 238, 240
» e trasp. a domicilio 239, 491
» dei colli a grande velocità (Tariffa) 241
Spedizionieri 492
» Doganali (Soc.), 31 v. Cernaia 833
S. P. I. G. A. (Soc. Piem. Industria Gomma e Affini, R. Pola e C.), Ponte Sangone strada di Nizza 1145
Spighettai e Passamantieri 328
Spirito Santo (Arciconfrat. dello), 9 v. Porta Palatina 790
Spolverini e Pennacchi 353

(*) Vedi Elenco generale delle Società nell'Indice nominativo.

Sport (Articoli per) ..... *pag.* 417
» (Abbigliamenti per) 314
» (Circoli e Società di) 1047
» (Giornali di) 1038
» (Luoghi di) 206
Sport-Club *Cavour*, 81 v. Morosini 1068
Forza e Speranza, 23 corso Novara 1065
Sporting-Rait, 33 v. Cristoforo Colombo 1068
Spugne 399
Spurgo pozzi neri 397
Stabili (Commercianti in) 394
Stabilimenti del Ligure, 9 p. Carlo Felice 1153
» Chimici-farmaceutici riuniti «Schiapparelli», 14 e 16 via S. Anselmo 1145
» di cura a pagamento 1020
» G. Fornara e C. (Soc. Anon.), Lingotto 1135
» di riserva vestiario ed equipaggiamento, 11 v. Ottavio Revel 690
» **Militari** 686
» postali-telegrafici e fono-telegrafici della Colonia Eritrea 229
postali-telegrafici e fono-telegrafici in Libia 229
» Scientifici della R. Università (Personale) 888
Stabilimento Fratelli Maraschi (Società Anon.), 6 v. Donizetti 1147
Stacciai 336
» **Stadium** » (Società dello), 3 via delle Rosine 1054
Stagnai 174
Stagno (Lastre e Tubi) 147
» (Fogli di) per Confettieri ... 545
» (Oggetti e banchi di) 438
Stagnole, Talchi e Capsule 399
Stallaggi 507
Stampa » (La), giornale, 3 v. Davide Bertolotti 1034
Stampa (Caratteri da) 368
» (Giornalismo) 1034
» (Inchiostro da) 413
» (Macchine per la) 368
» Sportiva Italiana (Assoc.) ... 1043
» Subalpina (Assoc.), 2 v. Po 1042
» Subalp. (Cassa Pia di Previd.), 2 v. Po 844
» (Uff. Revisione), 22 v. Alfieri 701
Stampaggio 372
Stampati (Tariffe d'impostaz.) 223
Stampatori films cinematografiche 436
Stampe artistiche e calendari . *pag.* 358
» Immagini ecc. (Negozianti) .. 358
» e giornali (Tariffe postali) 218, 222
» e pubblicazioni (Periti) 996
Stamperie 359
» e incisori di musica 361
Stampi, découpoir (Fabbric.) 378
Stanze dei bambini (Comitato), 11 v. Assarotti 706
Stanziamenti e numeri delle vetture ed automobili pubbl. 508, 511
Stanziamento (Caserme di) 1031
» (Corpi e reparti truppa) 1031
Stati di Famiglia (Tassa per) 610
Statistica agraria (Comitato Prov.), 12 p. Castello 681
» (Giunta Provinciale di) 677
Stato Civile (Norme per gli Atti di matrimonio) 252
(Norme per le dichiaraz. di morte) 252
» (Norme per le dichiaraz. di nascita) 252
» (Tariffa degli Atti di) .. 253
» (Uffizio XII al Munic.) 613
Statue e statuette in gesso e carta pesta 359
Stazione Ferrov. P. N. (Comando Militare) 68
» (Opera delle arrivanti alla). 801
» Chimica-Agraria Speriment., 47 v. Ormea 899
Stazione Sperimentale contro le malattie infettive del bestiame, ang. v. Bologna e Paganini 899
» » per l'industria delle pelli c. Ciriè ang. v. Biella 942
Stazioni (Soc. Fattorini addetti alle), 7 v. S. Secondo 841
» di Torino 248
» e Scali delle Ferr. dello Stato 247
» » (Orario per i servizi nelle) 237
» Guardie Municipali 593, 625
» Pompieri 593, 627
Stazioni Reali Carabinieri 258
» (Servizio bagagli) 259
Stearinerie 401
» e Saponerie riunite (Soc. An.), Lingotto e 2*bis* v. Accademia Scienze 1146
» Lanza (Unione), 38 c. Bramante 1145
Steatite, Talco e Barite 399
Stecche, bilie e biliardi 376
» e Monture per ombrelli 335
Stella d'Italia (Ordine cavalleresco) 596

Stemmi gentilizi ..... *pag.* 368
S.T.E.N. (Soc. Tip. Editr. Naz.), 149 v. Nizza 1141
Stenografi-giornalisti (Sindacato Piemontese), 2 v. Po 1043
Stenografia (Insegnanti) 957
» (Soc. e Scuola Intersistematica di), 26 p. Castello .. 879, 943
(Soc. e Scuola Italiana di), 43 v. Roma 879, 942
Stereotipie 358
Sterilizzatori per l'acqua 448
Stipettai ed Ebanisti 381
Stiratrici 325
Stoffe (Manganatori e Apparecch.) 328
» per Mobili, Vetture e Vagoni, Tappeti e Coperte 300
Stores e Persiane 347
» (Tende ricamate) 324
Storia dell'Arte medioevale e moderna (Istit.), 18 v. Po 891
» (Insegnanti di) 954
» Risorg. Italiano (Soc. per la), gall. Nazionale, scala *B* 870
» Patria (R. Deputaz.), 12 p. Castello 869
Storica Subalpina (Società), Borgo Medioevale 870
Stracci lino, lana, canapa e cotone (Negozianti) 333
Strade ferrate dello Stato (Esercizio delle) 1098
» e Tranvie (Materiale fisso e mobile per) 444
(Compressori per) 453
(Costruz. e manut. delle) 453
Strofinacci 320
Strumenti Chirurgia 461
» Microscopia 462
» Musicali a corde ed a fiato ... 377
» per Fisica 462
» Precisione 458
Stuccatori e Plasticatori 386
Studentesca (Lega italiana), 2 via Mazzini 1068
Studenti Tiratori (Gruppo), poligono Tiro a Segno 1056
Studi Commerciali (R. Istituto Superiore di), 1 v. Cittadella .. 895
» Pedagog. (Assoc. Naz. per gli), 19 v. dei Mille 875
» (Provvedit. agli), 6 v. Bogino 646
» Ragioneria 479
» Storia Patria (Deputaz. sovra gli), 12 p. Castello 869
» Tecnici, Elettrotecnici, d'ingegneria ed Industriali 479
Studi Tecnografici ..... *pag.* 479
Stufe e Caloriferi 391
» elettriche 392
» e Fornelli a gas e Cucine 392
» (Gomiti pieghettati per) 392
» (Tubi per) 392
Sub Economato Benefizi vacanti 668
Successione (Tasse di) 270
» (Uff. Registro per le tasse di) 663
Succursali (Uffici postali) 216, 1096
Suffragio (Conservatorio), 31-37 v. S. Donato 706
Sughero 399
Suolo pubblico (Ufficio IX, Municipio) 612
Suore dei Poveri (Ricovero), 180 c. Francia - Tesoriera 707
» Vegliatrici 741
Superga (Ferrovia funicolare) 1108
Superstiti delle Patrie Guerre dal 1848 al 1870 (Assoc.), 17 via Principe Tommaso 825
Sussistenze militari, 128 corso Vittorio Emanuele II 641

T

Tabaccherie di Torino (Soci tà fra Esercenti) 1 p. S. Carlo *pag.* 1177
Tabacchi (Magazzino di Deposito), 8 c. Vinzaglio 658
» (Magazz. di vendita), 8 corso Vinzaglio 658
» (Manifattura), 142 c. Regio Parco 658
» e Sale (Rivendite) 659
Tabella dei divisori e dei moltiplicandi fissi per il calcolo degli interessi semplici 292
» delle Tasse di bollo 264
» delle Tasse scolastiche 291
» delle Tasse successione o donazione 279
» dell'interesse composto 292
» del montante 292
» esempi di applicazione tassa di famiglia 286
Tacchi gomma 427
Talchi, Stagnole e Capsule 399
Talco, Barite e Steatite 399
Tamburini (Ex) Soc., 14 v. Bernardino Galliari 830
Tappeti, Coperte e Stoffe per mob... 300
» (Linoleum) 380

Tappezzerie in carta e Vetrofania *p.* 363
Tappezzieri 347
» da stoffe (Scuola profession.), 9 v. Cavour 944
Tariffa delle tasse sulle successioni e donazioni 270
lettere 217
Tariffe Affissioni 644
Atti di Stato Civile 253
Atti diversi emessi dal servizio municipale dei Certificati .. 611
Cessi pubblici a pagamento .. 260
Comunicaz. telefoniche 235
Cimiteri(emolum.Cappellano) 256
» Suburbani 256
» Urbani 254
Colli ferroviari G. V. 241
Corrispond. coll'Estero 222
» dell'Int. del Regno 217
cure presso Ospedale maggiore S. Giovanni 720
Daziarie 248
dei diritti catastali 272
delle tasse di bollo sugli avvisi al pubblico 262
Disinfezioni (Municipio) 618
Facchini e commissionari ... 259
Ferroviarie 237
Ferroviarie trasp. feretri 243
Guide pubbliche (Interpreti) 259
Lettere con valore dichiarato (Postali per) 219
» Merci a G. e P. velocità 240
Necrofori 253
Nolo di barche sul Po 259
» (Onorari dell'Ordine dei Medici-Chirurghi) 1003
Ornamentazione e mantenim. fosse e sepolture 257
Pacchi ferroviali (spedizione a Grande Velocità) 241
Pacchi postali per l'Interno del Regno 227
» militari 230
» distaccati in Albania e Macedonia 231
Passaporti 649
Permesso di caccia 649
Porto d'armi 649
Tariffe per l'estero 222
» per l'Interno 217
» Riassunto 222
Sepolture 254
Servizio mortuario (Prezzo dei feretri e vetture mortuarie) 253
Spazzacamini 259
Tariffe Telefoniche (servizio intercomunale) ..... *pag.* 23[illegible]
» » (Comunicaz. per l'Italia) 23[illegible]
» Telegrafiche interna ed internazionale ..... 23[illegible]
» Tramvie elettriche ..... 24[illegible]
» Trasporti valori e merci a domicilio ..... 23[illegible]
» Trasporti feretri (ferrov.) ... 24[illegible]
» Trasporto bagagli agli Scali ferroviari ..... 23[illegible]
» Viaggiatori (ferrov.) ... 23[illegible]
» Vaglia postali ..... 22[illegible]
» Vetture da piazza ..... 26[illegible]
» » » automobili ..... 26[illegible]
Tarocchi e Carte (Fabbr. di) ..... 36[illegible]
Tartufi, Pollame e Selvaggina ... 56[illegible]
Tassametro (Vetture da piazza con) 260
Tassa speciale per lettere fermo in posta 211
» » » spedite agli ufficiali 229
Tassazione a computo metrico dei materiali da costruzione ... 251
» dei telegrammi interni e internazionali 232
Tasse Automobili 287
» Carri funebri 253
» Cimiteri 254
Comunali (Commissioni per i ricorsi in primo grado contro l'iscrizione nelle matricole delle) 639
comunicazioni telefoniche per l'Italia 235
» Consumo all'introduz. nella Cinta daziaria 248
» Cremazione 256
d'Archivio 274
» di bollo 262, 264
» » per legalizzaz. di firme 267
» » per ricevute o quietanze
» sulle bottiglie od altri recipienti contenenti vini e liquori 268
di occupazione di spazi ed aree pubbliche 287
» ordinarie 261, 264
» e Imposte diverse 264
» di famiglia 285
» (Esempi di applicazione della) 286
» Donazione o successione 270
» Esercizio e rivendita 284
» » (Commiss. municip. pei ricorsi) 640
» Feretri 253
» Ipotecarie 271

Tasse Lettere per l'Int. del Regno (R. Poste) ..... *pag.* 217
» per l'Estero 222
Manomorta (Ufficio, 25 via Garibaldi 663
Pesi e Misure 288
Posa lapidi 256
Registro Atti e Contratti 269
Scolastiche istruzione media e superiore 291
Seppellimento cadaveri 257, 256
Servizio telefon. governativo 234
speciale per lettere indirizzate ad ufficiali d'ogni grado, ecc. 229
Successione o donazione 270
Successioni (Uffizio delle), 25 v. Garibaldi 663
sugli Affari (Ispezione), 25 via Garibaldi 663
sugli avvisi e manifesti al pubblico (Tariffa) 262
sugli avvisi di pubblicità inseriti nei giornali, nelle pubblicaz. periodiche e in altre stampe 263
sui cani 288
sui domestici 285
sui pianoforti e biliardi ... 287
sul valore locativo 287
sulle aree fabbricabili 284
» sulle cambiali 268
sulle sentenze 267
(Uffizio XVI al Municipio) .. 614
» Velocipedi 288
Vetture mortuarie 253
Vetture pubbliche e private . 287
Taurinia» (Fabbrica Automobili), v. Salbertrand 1132
Taurus» (Soc. An. Carrozz. Automobili), 12 c. Tortona 1132
Teatri (Elenco, descriz. e prezzi degli spettacoli) 204
» Impresari 482
» Rappresentazioni teatrali nell'anno 1918 7
Regio (Soc. Anon.), piazza Castello 1154
» (Sartorie) 310
» (Società Anonima per imprese teatrali), galleria Subalpina 1154
Teatro Vitt. Eman. II (Società per l'Esercizio) 1154
Tecnografici (Studi) 479
Tedeschi e C. (Soc. An.), 7 v. Monte Bianco 1130
Tela e Carta cerata ..... *pag.* 361
» e Carta vetrata e smerigliata 360
» Juta 320
» (Sacchi di) 333
Telai (Accessori per) 457
Tele e Copertoni impermeabili 426
» e reti metalliche 445
» Imball., Sacchi e Cordami ... 333
» Incerate 426
» per Pittura 426
» Trasparenti 426
Telefoni dello Stato (Direz. Compartiment.), 10 v. Confienza 1097
(Apparati elettrici e per) 431
» (Cassette dei) 233
(Direzione delle costruzioni telegrafiche e telefoniche), v. Alfieri 1092
(Impianti e forniture) Periti 996
» (Numeri per le chiamate degli abbonati), Vedi *Indice Nominativo.*
» (Pali in acciaio per) 433
» (Posti a pagamento) 234
» (Servizio Governativo Intercomunale) 234
» (Soc. di M. S. tra il personale dei), 10 v. Confienza 818
» (Tassa delle comunicazioni) .. 235
» telegrafi (Stabilimenti aperti nella Colonia Eritrea) 229
» telegrafi (Stabilimenti aperti nella Libia) 229
» (Uffici Centrali), galleria Nazionale e 10 v. Confienza .. 1097
Telegrafi (Deposito Principale) ... 1091
(Direzione locale), angolo vie Alfieri e Arsenale 1093
» (Direzione delle costruzioni telegrafiche e telefoniche) .. 1092
» (Ispezione distrettuale) 1091
» (Officina Meccanica) 1095
» (Pali in acciaio per) 433
e telefoni (Stabilimenti aperti nella Colonia Eritrea) 229
» e telefoni (Stabilimenti aperti nella Libia) 229
» (Tariffe) 232
» (Uffici succursali) 216, 1096
» (Ufficio centrale), ang. vie Alfieri e Arsenale 232, 1093
Telegrammi (Quadro-Tariffa) di tassazione per l'interno e per l'estero 231
Telerie (Fabbricanti e Grossisti) ... 322
» e Lanerie 318
» Mercerie e Maglierie 321

Tempio Crematorio (Tasse) ... *pag.* 257
» Israelitico ... 213
» Valdese ... 213
Tende Ricamate (Stores) ... 324
Terapeutica (Cura) ... 1028
» (vetro soffiato per uso) ... 349
Termometri e Manometri ... 475
Termosifoni ... 393
» (Radiatori e Caldaie per) ... 393
Terraglie, Porcellane e Maioliche ... 350
Terrazzieri (Imprese) ... 491
Terre cotte artistiche ... 350
Terreni e case (Soc. fra proprietari di), 40 v. Carlo Alberto ... 1169
e case ex-barriera di Lanzo (Assoc. fra proprietari di 133 v. Lanzo ... 1169
» **Ferraresi** (Soc. Bonifica), 63 c. Re Umberto ... 1151
» (Imposta sui) ... 283
(imposta straordinaria sui) bonificati sulle riserve di caccia e sui canoni ... 283
» in regione Mad. di Campagna (Assoc. fra propriet.), 19 via Sospello ... 1169
fondi rustici e costruzioni civili (Periti) ... 994
Territorio di Torino (Borgate del) 202
« **Terza Italia** » (Alleanza per la difesa dell'italianità), 44 via S. Massimo ... 1076
Tesoreria di Opere Pie, 18 via Ospedale ... 662
» Municipale ... 615
» Provinciale, 5 v. Gio. Prati ... 664
Tesoro (Deleg. del), Banca d'Italia 664
Tessitura (Forniture per) ... 457
Lenot (Soc. Anon.), 74 c. Vittorio Emanuele II ... 1139
» (Rappres. e Commiss.) ... 489
» (Scuola professionale di), 4 v. Basilica ... 945
Tessuti Canapa ... 318 333
» di Crini vegetali ed animali ... 320
» Elastici ... 320
Filati e macchinario relativo (Periti) ... 995
» e Filati di Juta ... 320
» e Filati (Rappr. e Commiss.) 489
» gommati ... 320
» Impermeabili ... 320
» Lino, Canapa e Cotone ... 318
per aeroplani, dirigibili e palloni (Periti) ... 996
Tessuti Seta (Velluti e Seterie) *pag.* 299
Tetti piani ... 388
Tettoie (Cartoni cuoio incatramati per) ... 362
Timbri in gomma (fabbricanti) ... 3[illegible]
Tintori, Digrassatori e Soppressatori ... 32[illegible]
Tipografi Artisti (Soc. M. S.), 9 via Sebastiano Valfrè ... 84
(Federaz. Ital. Lavoratori del Libro, Comitato Centrale) 12 c. Siccardi ... 843
(Consorzio regionale Piemontese), 12 c. Siccardi ... 846
» (Sez. Compositori), 12 c. Siccardi ... 849
Tipografica ed arti affini (R. Scuola), 37-39 v. Carlo Alberto ... 911
Italiana (Unione), 9 v. Sebastiano Valfrè ... 842
Tipografie ... 356
» (Forniture per) ... 368
» (Inchiostri per) ... 413
» (Macchine per) ... 368
Tiratori a volo (Gruppo), piazza del Martinetto ... 1056
» (Unione Liberi) Torin., piazza del Martinetto ... 1056
» (Corpo Volontari), poligono Tiro a Segno ... 1056
» (Gruppo Studenti), poligono Tiro a Segno ... 1056
Tiro a Segno (Direz. Provinciale) ... 647
a Segno Naz. (Società), piazza del Martinetto ... 1055
» a Segno (Gruppo Bocciofilo del), piazza del Martinetto 1058
Toeletta (Articoli per) ... 403
Tomaie giunte e pellami ... 415
Tonelli Agostino (Manifatt. Ital. di Cartonaggi), 12 v. Giacinto Collegno ... 1143
Topografia della Città ... 1
Torchi e Pigiatoi uva ... 453
Torcitura filati di cotone ... 318
« **Torino** » (Foot-Ball Club), 3 via Pietro Micca ... 1067
(Società Scacchistica), 18 via Mercanti ... 1053
» (Dintorni di) ... 207
Tornitori Avorio ... 370
» Legno ... 370
» Metalli e Lastre ... 370
Torroni (Fabbr. e Negoz.) ... 543
Tosatori e negozianti cani ... 334

Tossicologia (Istituto), 31 corso Raffaello ... *pag.* 891
Touring-Club Italiano (Consolato), 20-22 v. Roma (int.) ... 1065
Traduttori (Ruolo deposto presso la Camera di Commercio) ... 998
Traduzioni (Uffici) ... 478
Trafileria fili metallici ... 447
» di metalli ... 447
metalli e tubi per aeroplani ... 447
Trafori artistici ... 369
Tramvie del Canavese e Ferr. Centrale, 7 v. Fabro ... 1106
e Ferrovie (Cassa consorziale contro infortuni sul lavoro), 114 c. Regina Margherita ... 806
» economiche, 114 c. Regina Margherita ... 1126
Elettr. (Tramways di Torino), e Ferr. Economiche, 114 c. Regina Margherita 244. 1126
Elettriche municipali ... 246, 627
» (Materiale fisso e mobile per) 444
» Occidentali a vapore di Torino ... 1107
Piemont. a vapore (Comp. Gener.), v. Nizza ang. corso Vittorio Emanuele II ... 1107
(Pali in acciaio per) ... 433
(Ufficio spec. Minister. Lavori Pubblici), 4 v. S. Secondo 1105
Tranciatura (Officine di) ... 472
Tranvia Automotofunicolare di Catanzaro, 18 v. Pastrengo ... 1108
» Elettrica Torino-Rivoli (Consorzio), p. Statuto ... 1105
» Torino - Brusasco (Consorzio per la concessione della) ... 673
Trapani Elettrici (Fabbric.) ... 369
Trapuntieri ... 428
Traslochi (Agenzie) ... 491
Trasmissioni e puleggie ... 372, 457
» (Cinghie per) ... 418
Trasparenti (Tele) ... 426
Trasporti Automobilistici (Società Italiana), 30 c. Dante ... 1151
bagagli, cani e velocipedi (Tariffe ferrov.) ... 239
» con automobili ... 471
» Domicilio e sped. (Agenzie) 237. 491
» Feretri (Tariffe ferroviarie) ... 243
Trasporti Ferrovie dello Stato (Tariffe) ... 239
(Imprese) ... 491
Internazionali ... 492
Trasporti Marittimi e Terrestri *pag.* 492
» Materiali da costruzione ... 491
» Pompe funebri (Impresa) ... 493
» (Servizio scali ferroviari) ... 259
» Valori e merci a domicilio (Tariffe ferroviarie) ... 239
Viaggiatori (Tariffe ferrov.) ... 238
Trasporto e sollevamento pesi (Apparecchi per) ... 444
» malati (barelle, carri e carrozzelle per) ... 377
Trastulli e Giocattoli ... 336
Trattorie e Ristoranti ... 515
Trazioni d'ogni genere (Materiali fisso e mobile per) ... 444
Trecce e cordoni ... 333
Trento-Trieste (Associaz.) ... 1076
Tribunale Civile e Penale, 13 via S. Domenico ... 678
» (Procur. del Re presso), 13 v. S. Domenico ... 679
Militare, 1ª Sezione, 8 corso Vinzaglio ... 681-91
2ª, 3ª, 4ª sezione, 17 *bis* v. Arcivescovado ... 691
Tricromia e Cromozincotipia ... 358
Trinchieri Annibale (Soc. An. per fabbr. liquori), 8 v. Tesso ... 1147
Trine, Merletti e Garze (Negozianti) ... 300
Tromba e Cornetta (Professori di) 960
Truccioli (Negozianti) ... 383
Truppe di Presidio (stanziam.) ... 694
» (Caserme dove risiedono le) ... 693
» Coloniali (R. Corpo) ... 697
Tubazioni grès per fognatura ... 389
Tubercolosi (Crociata contro la), 18 v. Po ... 738
Tubi Acciaio ... 446
(e canali di lamiera zincata) ... 446
» Canapa e Lino ... 447
» Ferro ed accessori ... 447
» (Raccordi ed accessori per) ... 447
» Flessibili metallici ... 446
» Ghisa ... 442
» Gomma ... 447
» Grès per fognature ... 389
» Lamiere e pani di piombo ... 446
» (e lastre di stagno) ... 447
per stufe ... 392
» Piombo ... 446
» Rame ... 446
Tulli e pizzi ... 300
Turaccioli ... 399

U

Uccellai e pollicoltori ..... *pag.* 334
Uccelliere e gabbie (fabbric.) 334
Uffici, Agenzie commerc., industr., marittime, ecc. 482
» Amministr., legali, tecnici ... 480
» Civili, Govern. e Provinciali 643
Collocamento Operai, persone di servizio e balie 481, 1029
» Controllo, amministr., ecc ... 480
» Copisteria a macchina 999
» Corrieri giornalieri 494
» Ferrovie e Tranvie 1098
» Guardie Municipali 258, 625
» Indirizzi 482
» (Mobili per) 375
» Municipali 610
» Prefettura, 10 e 12 p. Castello 643
» Probi-Viri 683
» Provincia, 9 p. Castello 653
» Questura, 2 v. Ospedale 648
Pacchi postali (distribuzione e accettazione) 216
» R. Poste 216, 1090
» » Succursali 2ª classe 216, 1096
» » Succursali nel suburbio 216
» Stabilimenti militari 686
» Telegrafi-Centrale 216, 1093
» » Succursali 216, 1096
» Traduzione 478
» Università, 15 v. Po 880
Ufficiali in congedo (Circolo), 7 via Lagrange 1059
» delle Guardie daziarie 625
» pensionati del Regno (Sez. di Torino), 6 v. S. Massimo ... 1059
Ufficio Alloggi (Agenzie) 481
» assistenza legale alle famiglie dei combattenti, 13 v. San Domenico 702
» Automobili, 11 p. Castello ... 289
» Bollo straord., 25 v. Garibaldi 664
» Collocam. gratuito Domest. e Istitutrici, v. Massena ... 804
collocamento (presso Segretariato Popol. Femm.) 854
» Consolare Touring Club, 20-22 v. Roma (int.) 1065
» Consulenza legale dell'Automobile Club di Torino e d'Italia, 16 v. Botero 1064
» d'Igiene municipale, 1 via Corte d'Appello 617
Ufficio Demanio, 25 v. Garibaldi *p.* 664
» Esportazione Artistica, 4 via Accademia delle Scienze ... 858
» Giudici Conciliatori e Probiviri, 10 v. Corte d'Appello 682, 684
» Istruzione processi penali, 13 v. S. Domenico 679
» Medico provinciale 644
» Metrico e saggio metalli, ang. vie Petrarca e Saluzzo 664
» Municipale del Lavoro 644
Notizie per militari di terra e di mare, 23 v. S. Francesco da Paola 705
» Pacchi a domicilio (R. Poste) 1092
» Pacchi Ferrovia (R. Poste) ... 1092
» » Dogana (R. Poste), piazza S. Martino 1092
» Passaporti, 2 v. Ospedale ... 649
» Postale Centrale, v. Alfieri (Palazzo delle Poste) .. 216, 1092
» » Corrispond., Stazione Porta Nuova 1095
» Profughi, 2 p. Castello 673
» Propaganda della Fede, 12 v. Arcivescovado 716
» Provinc. Pensioni di Guerra, 5 v. Giannone 674
» Registro Atti giudiziari, 25 v. Garibaldi 663
» Revisione Stampa, 22 via Alfieri 701
» » Atti privati, 25 v. Garibaldi 663
» » Atti pubblici, 25 v. Garibaldi 663
» » Tasse di successione, 25 v. Garibaldi 663
» Scolastico (Provvedit. Studi), 6 v. Bogino 646
» Sorvegl. costr. della Ferrovia Domodossola-Confine Svizzero, 4 v. S. Secondo 1105
» Sovrintend. ai Monumenti del Piemonte e della Liguria (Palazzo Madama) 858
» Speciale delle Ferrovie, Tranvie ed Automobili (Circolo d'Isp.), 4 v. San Secondo . 1105
» Stato Civile (Norme e Tariffe degli Atti di) 253, 254
» Tecnico Finanza, 11 v. Goito 655
» » del Catasto, 6 v. Bogino 656
» Tecnico e Cattedra ambulante di Agricoltura, 12 p. Castello 670

Ufficio Telefonico Centrale, 10 via Confienza ..... *pag.* 1097
Telegrafico Centrale, ang. vie Alfieri e Arsenale ..... 23 '. 1093
Verif. Pesi e Misure, angolo vie Petrarca e Saluzzo 664
Uget » Unione Giovani Escursionisti, 25 v. Maria Vittoria. 1051
Umberto I (Asilo notturno), 123 via Ormea 781
(Convitto Naz.), 1 v. Marna 909
(Istituto Nazionale per i figli dei Militari) 948
(Ospedale Mauriziano), corso Stupinigi 722
(Policlinico), 11 via Quattro Marzo 731
(Unione Liberale Monarchica), 23 v. Genova 1084
Unione artistica professionale fra Pittori, Scultori ed Architetti, 19*bis* via Villa della Regina 1049
Bealere derivate dalla Dora Riparia, 7 v. Orfane 1152
Borgo Po, 19 v. Chieri 1172
Cacciatori del Piem., piazza Carlo Alberto (Ristor. della Posta) 1056
Cacciatori di Torino e Provincia, 16 p. Castello 1057
Cartolai, 16 v. Cittadella .. 1166
Cattolica di Mutuo Soccorso, borgata Mirafiori 840
Cattolica operaia, 12 v. Arcivescovado 853
Commercianti Armi ed affini, 7 v. Madama Cristina 1171
Commercianti grossisti in tessuti di Torino e Piemonte, 26 v. Monte di Pietà 1178
Commercianti in Manifatt., 2 v. Meucci 1178
Commercianti in tessuti al dettaglio di Torino e Piemonte, 26 v. Monte di Pietà 1178
Commessi ed Impieg. di Commercio, 7 v. Lagrange 816
Concessionari Autom. pubblici, 25 v. Maria Vittoria 1171
Cooperativa Cartolai-Librai del Piemonte, 16. v. Cittadella 1166
Cooperativa dei Consumatori, 11 v. Cavour 1153
Conservatrice, 3 v. Robilant 1089
Unione Consumatori Calce, Gesso e Cemento, 10 v. Manzoni angolo v. Bertola ..... *pag.* 1149
» Coraggio Cattolico, 12 via Arcivescovado 791
SS. Crocifisso e di Maria SS. Immacolata, 18 via delle Rosine 791
» Cristiana delle Giovani, 15 v. Pio Quinto 803
» Donne Cattoliche d'Italia, 3 v. Robilant 718
» » (Laboratorio *Santa Caterina*) 5 v. Plana 718
» Elettorale, 3 v. Robilant 1088
» Escursionisti, galleria Nazionale, scala *E* 1051
Esercenti di Cavoretto, 2 p. di Cavoretto 1174
Esercenti ed affini, 43 v. Carlo Alberto 1171
» Ex Allieve figlie di M. A., 1 v. Maria Ausiliatrice ... 789
» Famigliare *La Boccia*, 21 c. Firenze 1059
Femminile Nazionale, 10*bis* v. S. Franc. da Paola 763
Filotecnica 872
» Finanziaria (Soc. Immobiliare Agricola Industriale), 2 via Meucci 1148
Generale Insegnanti italiani per la guerra nazionale 706
» Giornalisti Corrispond. (Sindacato di Torino), Sala Stampa e Posta Centrale .. 1043
Giovani Escursionisti *Uget*, 25 v. Maria Vittoria 1051
» *Giovanna d'Arco* per giovani operaie, Parrocchia S. Alfonso de' Liguori (Campidoglio) 768
» Industria Torinese per la lavorazione del piombo ed altri metalli, 120 v. Madama Cristina 1134
» Intern. Amiche Giovinetta .. 804
Italiana Cementi (Soc. An.), 15 v. Alfieri 1149
» Italiana Cinematografisti, 75 c. Stupinigi 1167
» Italiana Fabbriche Automobili, 11 v. Assarotti 1160
» *La Risorta* (ex carabinieri), 23 v. Genova 827

Unione Liber Monarch. *Umberto I.* 23 v. Genova ..... *pag.* 1084
Liberi Tiratori, p. del Martinetto 1056
» Litografica, 9 v. Seb. Valfrè 844
» **Magistrale Naz.** (Federazione provinciale fra le Sezioni dell'), 11 v. Cavour 822
» **Magistrale Naz.**, Sez. Torin., 11 v. Cavour 822
Meccanica Operaia di M. S., 1 p. S. Carlo 836
Militare (Soc. Anon. Cooper.), 20 v. Bertola 1156
Nazion. fra Viaggiatori e Rappresentanti 8 v. Pietro Micca 817
Operaia femminile Torinese, 59 c. Oporto 942
Orticoltori Piemontese Galleria Nazionale 1164
Ostetrica *Fides pro matre*, 1 p. S. Carlo 812
Pescatori (Vedi Società per l'*Acquicoltura e Pesca*), 4 via Basilica 1057
Podistica Italiana, 69 strada del Paletto 1066
Principali Lattonieri, Fontanieri e Gasisti, 31 v. S. Francesco da Paola 833
Proprietari sartorie, 23 piazza Castello 1171
Pro Schola Libera, 3 via Robilant 51
» **Sanitaria Italiana** (Soc. An.), galleria Nazionale 1145
Sarti (Pia), 10 v. Mercanti .. 839
» Soc. Bocciofile Piemontesi, 20 v. Garibaldi 1057
» Sportiva Torinese, gall. Nazionale 1056
» Stearinerie Lanza (Soc. An.), v. Cortemili (Millefonti) .. 1145
» **Tipografica Italiana**, 9 v. Sebastiano Valfrè 842
» Tipografico-Editr. Torinese (Soc. Anon.), 28 c. Raffaello 1143
» Veterani pensionati Patrie guerre, 8 p. Carlo Eman. II 826
» **Viaggiatori e Rappr. di Commercio**, 8 v. Pietro Micca .. 817
« **Unitas** » (Soc. Ital. Cinematograf.), 18 v. dei Mille 1154
Università (R.), 17 v. Po 880
» (Biblioteca), 19 v. Po 861
» **Israelitica**, 12 v. Pio Quinto 719
Università (Personale degli Stabilimenti Scientifici dell') *pag.* 888
Popolare, 111 c. Vitt. Em. II 872
(Segreteria dell'), 15 v. Po ... 880
(Soc. fra Impiegati secondari) 17 v. Po 873
Universitaria (Assoc. Torin.), via Basilica 1039
Uova e burro (Negozianti) 351
Utensili (Acciaio fuso per) 438
» e macchine agricole 453
Geometria e Disegno 71
» Lavorazione ferro 438, 453
Lavorazione legno 438, 452
lavorazione metalli 438
» (Macchine) 452
per Lattonieri, Fontanieri e Gasisti 451
(Periti) 993
Utenti Caldaie a vapore (Assoc.), 11 v. Ospedale 1176
Utilizzazione residui metallici 440
Uva (Pigiatoi e torchi per) 453

V

Vaccherie e **Latterie** ..... *pag.* 546
Vaccinazioni pubbl. municipali ... 622
Vaccino antivaioloso municipale 617, 622
Vaglia postali (Norme e tasse) 223
Lettera (Norme) 224
» diretti ai militari in zona di guerra (Norme e tariffe) 230
» internazionali 224
Vagoni e vetture (Stoffe per) 300
Valdese (Tempio e Culto) 213, 719
» (Cimitero) 214, 255
Valdesi (Istituzioni) 802
Valigiai (Forniture per) 418
» Pellettieri e Fabbricanti portamonete 416
Valore locativo (Tassa sul) 287
Valori (Offic. governat. delle Carte), 10 v. Carlo Alberto 664
Valvole e Rubinetti in metallo 447
Vapore (Bagni di) 1029
» (Riscaldamento a) 393
» (Segherie a) 389
Vasi, porcellane e terraglie 350
» » (Rappr. e Comm. Vedi **Ceramiche**).

Vecchiaia degli Operai (Cassa Naz. di Previd.), 7 v. Alfieri *pag.* 814
Vedetta Alpina del Club Alpino Ital., Monte dei Cappuccini 1050
Vedove e Nubili (Regio Convitto), 29 v. Gioanetti 754
» di impiegati civili (Casa di Soccorso), 31 v. della Zecca 753
Veglia trici (Suore) 741
Velluti e Seterie (Negoz. e Fabbr.) . 299
Velocipedi (Accessori per) 465
» (Meccanici, fabbr. e locat.) .. 464
» (Periti) 993
» (Pneumatici per) 463
» (Rappr. e Commiss.) 486
» (Tasse sui) 288
Venchi S. e C. (Confetti, Cioccol.), 16 c. Reg. Margherita 1152
Ventagli, Ombrelli, Bastoni (Fabbricanti e Negozianti) 335
Ventilatori 462
Ventilazione, riscaldamento e condotte d'acqua (Periti) 996
Verdura, Frutta ed Agrumi (Negozianti) 571
Verificazione Pesi e Misure (Ufficio), ang. v. Petrarca e Saluzzo 664
Vermouth e Liquori (Fabbric.) 526
Vernici, colori, ecc. 344
» a smalto 344
per Calzature 425
Verniciatori 346
» di pavimenti 346
Vesciche e Budella (Negozianti) ... 568
Vestiti impermeabili e Galoches ... 426
Veterani 1848-70 (Comizio Primario), 6 c. Oporto 825
» dei Re Vittorio Emanuele II e Umberto I, 7-9 v. Basilica ed ex Garibaldini (Federaz.), 14 v. Bernardino Galliari 826
» Italiani poveri e invalidi (Monte Pensioni), 6 c. Oporto 829
» pensionati delle Patrie guerre (Unione), 8 p. Carlo Eman. II 826
Veterinari (Elenco dei) 1033
» (Ordine dei), 52 v. Nizza ... 1032
» (Servizio municipale) 620
Veterinaria (Assoc. Naz. Ital.), 52 v. Nizza 831
» (R. Scuola Superiore di Medicina), 52 v. Nizza 897
Vetrai 349
Vetraria Torinese (Soc. Anon.), 11 v. Bogino ..... *pag.* 1154
Vetrate artistiche 349
Vetrerie (Periti) 994
Vetri in lastre 349
» legati a piombo e ad ottone .. 349
» (Cristalli, Specchi e) 349
» e Cristallerie (Fabbricanti) .. 349
» e Cristalli (Lavorazione) 350
» » (Smerigliatura di) 350
» (Mastice per) 349
» (Rappresentanti e Commissionari) 490
» (soffiati per uso terapeutico) 349
Vetrofania 363
Vetturali (Conducenti) 499
Vetture Autom. da piazza (Tariffa) 260
» » » (Concession. e loro stanziamenti) 508
» da piazza (Tariffa) 260
» » (Concessionari) 508
» e Affitta cavalli 507
» Mortuarie (Prezzi) 253
» pubbliche (Commissione di sorveglianza sulle) 641
» pubbliche e private (Tassa sulle) 287
» (Stoffe per) 300
Viaggi (Distribuz. biglietti) ... 237, 491
Viaggio (Articoli da) 417
Viaggiatori e Rappresent. (Unione fra), 8 v. Pietro Micca 817
» Rappres. e Piazzisti di Commercio, 7 v. Venti Settembre 816
Vie (Cenni sui nomi delle Piazze, Corsi e) 9
» (Commissione municip. per la denominaz. delle) 641
Vigilanza ed assist. (Cittadini dell'Ordine), 16 v. S. Dalmazzo 844
» (Comitati di) delle Scuole elementari serali 933
» sugli Orfani dei Maestri elementari (Patronato di), 6 v. Bogino 821
» sull'annona, suolo, abitato e lavoro 619
» sull'obbl. dell'istruz. (Commissione municipale) 639
Vinacce (Distillerie) 542
Vini, Birra e Olii (Pompe per) 430
» e Liquori (Periti) 996
» Tasse di bollo sulle bottiglie od altri recipienti contenenti) 268

Vini (Macchine per la fabbricazione vini spumanti) . *pag.* 532
» **Marsala** 532
» **Nazionali ed Esteri e Liquori** 532
Vino (Dettaglianti) 535
» (Grossisti) 532
» (Produttori) 532
» (Rappresentanti e Commissionari) 487
Violino, Viola e violoncello (Professori di) 959, 960
Viretti (Opera Pia), 39 v. San Quintino 766
Visita Carceri (Commissione per) .. 659
Viti e Bolloni (Fabbricanti) 440
» Cilindriche (Fabbricanti) ... 440
Vivandieri 507
Viveri e foraggi (Imprese) 507
Volontari Ciclisti ed Automobilisti (V. C. A.) Corpo Nazionale, 20-22 v. Roma 668
» infermieri (Corpo) Galleria Nazionale 740
» Tiratori, poligono del Tiro a Segno 1056
Vuotacessi (Capi) 397
Vuotatura delle cassette postali (Orario) 216

W

Way-Assanto (Fabbriche riunite), 19 v. Artisti ..... *pag.* 1141
Westinghouse freni (Società An.), 20 v. Pier Carlo Boggio ... 1[illegible]
» scatto (Filiera a) ..... 1[illegible]
Whist (Società del), 23 p. Castello [illegible]

Z

Zambesia, Soc. di aiuto per i missionari evangel. in Africa *p* [illegible]
Zappatori di Fanteria e Cavalleria (Polig.), 765 v. Monginevro [illegible]
Zincata (Tubi e canali lamiera) ... 14[illegible]
Zincatura del ferro 12
Zincotipia ..... 35[illegible]
Zincografia ..... 35[illegible]
Zoccoli (Fabbricanti) 425
Zonofoni 436
Zoologia (Museo), pal. Carignano .. 8[illegible]
Zootecnica (Società), 40 v. Carlo Alberto 1053
Zootecnico (Comitato provinciale) ..[illegible]
Zuccherificio agricolo lombardo, 33 v. Legnano 148

☛ Vedansi a pag. VII

Aggiunte e Cambiamenti

AVVENUTI DURANTE LA STAMPA

ARBITER ELEGANTIARUM

Giordano
MADE IN ITALY
MARCA DEPOSITATA

LA GRAN MARCA

STOFFE di pura lana pettinata - decatite a fondo lavabili - irrestringibili
altezza 150 cm. per tout-de-meme e abiti tailleurs
altezza 75 cm. per pantaloni
Disegni alta novità
tipi e disegni classici sempre pronti
tinte garantite solidissime
tutte le pezze portano la marca di fabbrica per garanzia contro le imitazioni
si trovano presso le più importanti Case grossiste e presso le migliori Sartorie

ESPORTAZIONE.

LANIFICIO FILIPPO GIORDANO - TORINO
Corso Vigevano, 21-23-25 — Telefono 40-94

ARBITER ELEGANTIARUM

Giordano

MADE IN ITALY

MARCA DEPOSITATA

LA GRAN MARCA

STOFFE di pura lana pettinata - decatite a fondo lavabili - irrestringibili
altezza 150 cm. per tout-de-meme e abiti tailleurs
altezza 75 cm. per pantaloni
Disegni alta novità
tipi e disegni classici sempre pronti
finte garantite solidissime
tutte le pezze portano la marca di fabbrica per garanzia contro le imitazioni
si trovano presso le più importanti Case grossiste e presso le migliori Sartorie

ESPORTAZIONE.

LANIFICIO FILIPPO GIORDANO - TORINO
Corso Vigevano, 21-23-25 — Telefono 40-94

INDICE NOMINATIVO

AVVERTENZE E ABBREVIATURE

☛ *Avendo tenuto conto dei cambiamenti di recapito avvenuti durante la stampa,* ***gli indirizzi*** *qui in seguito stampati* **si devono ritenere come definitivi.**

☛ *Tutti i nomi seguiti dal segno* [illegible] *distinguonsi come* **Proprietari di Case** (Vedi l'*Elenco* a pag. 19 e seguenti).

☛ *Le* ***persone fregiate*** *di qualche decorazione sono distinte coi segni seguenti:*

Gran Croce dei Ss. Maurizio e Lazzaro			✠	*Gran Cordone Corona d' Italia*			
Grand'Ufficiale	*id.*	*id.*	✦	*Grand'Ufficiale*	*id.*	*id.*	
Commendatore	*id.*	*id.*	✠	*Commendatore*	*id.*	*id.*	
Ufficiale	*id.*	*id.*	✠	*Ufficiale*	*id.*	*id.*	
Cavaliere	*id.*	*id.*	✱	*Cavaliere*	*id.*	*id.*	

I ***cavalieri del R. Ordine del Lavoro*** *sono distinti colla seguente* ✣.

☛ *Per facilitare la ricerca delle* ***Famiglie Nobili*** *conosciute sotto differenti* casati, *queste vennero elencate in due o tre lettere alfabetiche a norma dei diversi cognomi che portano, col richiamo però al vero* casato *assegnato sull'elenco della Consulta araldica.*

☛ *I numeri in carattere nero indicano le chiamate degli* **Abbonati al Telefono,** *quelli prima della via, piazza o corso indicano la* **porta di abitazione** *e quelli in fine di riga segnano le* **pagine.**

A

[illegible], **canc.**, 40 v. Princ. d'Acaia *pag.* 677
[illegible] Francesco, geom., impres. 49 via Mercanti 988
[illegible]. Giac. ☎, [illegible] **81-77** 49 v. Amedeo Avogadro 82,1449-55
Abate Gius., sarto, 27 v. Bellezia. 340
[illegible]-Giac., ☎, fu cav. Luigi [illegible] **52-87** 56 c. Francia 77
[illegible] Teresa ved. Roccia [illegible] **380** strada Pellerina 434
[illegible] Voglio e Rosa, impres. **56-33** 49 via Mercanti 389
Abbate Botto Maria, ispettr. scol., 56 c. Francia 787
Abate-Daga Gio., ☎, medico-chir. **15-48** 4 c. Valentino . . 630,705-34-77-85,830,1003
[illegible]-Daga Luisa n. Bertinetti, agiata, 4 c. Valentino.
Abate Daga Pietro, ☎, avv., pubblic., 3 via Montevecchio 772,1034-40
Abba Franc., [illegible], prof., medico-chir., 8 via Schina 617-18-49-39-40-42-47,702-36-38,843 849-34-52-78-83,908-43,1055-74-104-22
Abba sorelle, [illegible] 8 v. Schina 471
Abba Teresita, 48 v. Amedeo Peyron 871
Abba Virginia, neg. frutta, 23 v. Demonte . . 574
Abbasat Gius., mag. alim., 24 v. Orto Botanico 552
Abbate Anna, chincaglierie, 49 v. Belfiore. . . 329
Abbate Franc., 44 v. Silvio Pellico 623
Abbati sor. fu Ercole [illegible] 40 v. Assarotti. 56,82,183
Abbati Luigi, ☎ [illegible] avv. proc. **88-06** 40 via Assarotti 56,57,79,82,183,639-82,754,952-62-72
Abbate Felice, maestro, 49 v. Mercanti . . 943
Abbate Gius., insegn., 44 p. Gran Madre di Dio 940
Abbate Pietro, 34 v. Carlo Alberto.
Abbate Vitt., maestro mun., 68 c. Reg. Margh. 927
Abbate-Arduino, mode e novità, 49 v. Mercanti 304
Abbiati Luigi, capo-lab. Manifattura tab., 53 via Revello . . . . . *pag.* 638
Abbo Secondo, neg. olio, 40 v. Monginevro. 569
Abbona Ant., orolog., c. Vitt. Em. II angolo v. Sacchi, *abit.* 46 v. Princ. Tommaso 339
Abbona Giacinto, bottigl., 24 v. Goberti . . 535
Abbona Giacinto, impieg., 46 c. Casale . . . 89[illegible]
Abbona Gius., parrucch., acc. al 3 v. S. Anselmo 40
Abbona Virg., ☎, dott. chim. **83-07** 20 v. Massena. 1433-47
Abbracchio Michele, eban., rimp. al 17 v. Scuole 38[illegible]
Abbriata-Ferrero Clotilde, levatrice, 24 v. San Tommaso 1029
Abdon Oddino, falegn., 235 str. di Francia . 384
Abegg Anna, 77 c. Vitt. Em. II. . . 739,804-08
Abegg Augusto, [illegible] [illegible] 77 c. Vittorio Emanuele II 47,400-39
Abegg A. e C., *coloniz. Valle di Susa* [illegible] *uff. commerc.* **11-21**, *reparto tecnico* **27-69** 8 c. Re Umberto, *stabil.* **89-83** 4 v. Ferrara. 72,348-49
Abele Carlo, falegn., 9 v. della Rocca. . . . 384
Abelli-Riberi Ant., [illegible] dott. **82-48** 40 corso Palestro 67,128
Abellis Salomone, commerc., 2 v. Mazzini
Abello Amalia-Maria in Collo [illegible] 267 strada Val S. Martino 487
Abello Luigi, avv., prof., **64-95** 40 v. Mazzini 703-07,882-95,962,1123
Abello Teresa [illegible] *villa* 257 str. Sant'Anna . 467
Abello Teresa (Ditta) **22-31** erbor., 5 via Monte di Pietà, *magazz.* 44 v. Pont . . 400-09
Abelonio Gius., bottigl., 44 v. Baretti . . . 535
Abeniacar L. A., rappr., **86-91** 43 v. Napione 483-86,1046
Abessoira sor., mag. alim., acc. al 20 v. Digione 552

Abitazione Moderna 23-15 65 v. Venti Set. *p.* 342
Abitazione Nazionale 57-32 4 v. Pietro Micca 344-42
Aboularage Giuseppe, dott. 49-09 7 c. Francia 4003
Abrardo Arnaldo, mag. alim., 5 v. Castelnuovo 552
Abrate coniugi 22 v. Romagnano. 453
Abrate frat. e sor. fu Michele 70 v. Morosini 447
Abrate Anna, modiste novità, 3 v. Matteo Pescatore 304
Abrate Ant., 68 c. Vitt. E. II. . . . 792-94 4437
Abrate Bina, 68 c. Vitt. Eman. II. 741,926
Abrate Franc., 46 c. Ponte Mosca 4085
Abrate G., stabilim. vetrario *depos.* 24 24*bis* v. Bardina *uffic.* 26-22 24 c. Valentino 349-50,487
Abrate G. e C., pellicc. 63-77 2 v. Accad. delle Scienze 309,416
Abrate Gabriele fu Giov. 29 v. Pollenzo 438
Abrate Giorgio Gio., imp. post., 94 v. S. Secondo 1091
Abrate Gio. 44 *bis* v. Alessandria 827
Abrate Giovanni, farmacista, 15 c. Oporto . 1024
Abrate Gius., 464 c. Reg. Margherita 849
Abrate Margh., modiste novità, 46 c. Ponte Mosca 304
Abrate Maria, mag. alim., 93 c. Vercelli . . 552
Abrate Sebast., avv., 446 c. Reg Margherita 996
Abrate Sebast., dott., avv.-proc., 11 v. Belzezia 962-72
Abrate Sebastiano, 76 v. Villafranca 842
Abrate-Giordana Rosa, direttrice scuole, 27 via Princ. Tommaso 779,929
Abrati Giovanni, trattore, 124 v. Nizza. . . . 546
Abre Lucia ved. Aime 47 str. Val Patonera 485
Abriani e Rasa, sarti, 37 v. Monginevro . . 340
Abriata Adalgisa, pettinatr., 4 v. Berthollet 406-07
Abrigo Maddalena in Deprè 20 v. Volvera 200
Abrile O., mag. alim., 46 v. Princ. Amedeo . . 552
Abutille coniugi 17 v. Buenos Ayres . . 38
Acampora Gius., giud. Trib., 6 v. S. Dalmazzo . 679
Acastello Carlo, parrucch., 26 v. Massena . . 403
Accademie:
Albertina di Belle Arti 7-16 8 via Accademia Albertina 40,866
Canto Corale Stefano Tempia, 49 v. Princ. Amedeo. 1081
delle Scienze 4 v. Accad. delle Scienze . 40 402,865
di Agricoltura 33 v. Valperga Caluso 486,867
Filarmonica 7-19 3 p. S. Carlo 94,458 1047
Leonardo da Vinci, 33 *bis* v. Moncalvo. . 874
Medicina di Torino, 46 v. Po. . . . 866,1037
Militare 3-44 4 v. Zecca, 11-32 Comando 2 p. Castello. 204,898
Privata d'Arte Drammatica, adatta alla Cinematografia, 24 v. Saccarelli . . . 961
Scuola italiana, 2 v. Po. 340
Accamé Ada ved. Millelire 22 str. Superga. 478
Accame Carlo, tipogr. 63-38 4 *bis* v. Bernardino Galliari 356
Accamo-Preacco Agn., levatrice, 5 via Stampatori 848,1029
Accamo-Preacco Teresa, levatr., 14 v. Vanchiglia 848 1029
Accardi Franc., uffic. pension., 24 v. Carlo Alberto.
Accastelli Corina, lingerista, 25 v. Porta Palatina 345
Accaste li Domenico prodotti alimentari 51-45 3 p. Mad. Cristina 98,552
Accastello Biagio 650 v. Pier Carlo Boggio 435
Accastello Enrico 76 v. Saorgio 469
Accati Francesco, co-truz. 90-99 44 via Cibrario, al 66 *abit.*
Accati Mario ing. 52-93 41 v. Francesco Lanfranchi . . . . . *p.* 76,884
Accatino Franc., vinaio, 18-47 5 v. Mazzini 535
Accatino Giov., rag., 446 v. Mad. Cristina . 955-94
Accatino P. e C. torcitura filati 87-32 57 e 59 c. Altacomba 12,458
Accatino Pietro, ing., 42 v. Gius. Grassi . . 4100
Accatino Ricc., mag. alim., 5 v. Jacopo Foroni 52
Accatino Rodolfo, dirett. procur.-Ditta Elli Zerboni e C., 35 v. Susa.
Accatino Vincenzo, viaggiatore, 38 c. Francia.
Accattino coniugi 31 v. Montalto. . . 413
Accattino Pietro, 57 e 59 c. Altacomba . . 775
Acchiardi Bern., mag. alim., 46 v. Giac. Leopardi 52
Acchiardi G. B., dottore, 42 v. Po. 4021
Acciaieria-Ferriera di Chivasso 89-60 19 v. S. Quintino 557

Acciaierie Inglesi Riunite.

Gerente F. Mucchi, 492 c. Reg. Margherita 49-90, *abit.* 4 v. Filangeri . 557
Acciaierie di Sheffield 37-68 1 v. Pietro Santarosa 137
Accolla Carmelo, dott., impieg. Dogana, 25 via Crist. Colombo. 658
Accomasso Alb., strum. ottici, 40 v. Garibaldi e 2 v. Conte Verde 436
Accomasso Annetta, stiratr., 6 c. Tortona . 325
Accomasso Rita, modista, 4 v. Alfieri . . . 306
Accomasso Sec., rivend. giornali, p. Castello angolo v. Po 554
Accomazzi coniugi, panett., 8 v. Artisti e 2 via Lagrange 576
Accomazzi Valentino, 8 v. Artisti 4087
Accomazzo coniugi, vinai, 47 v. Belfiore . . . 535
Accomazzo Gius., impieg. ferrov., 22 v. Baretti.
Acconciamessa Gius., tagl. sarto, 20 v. Donizetti.
Accornero sorelle, sarte, 22 v. Genova . . . 554
Accornero Dom., vinaio, 45 c. S. Maurizio 535
Accornero Giulia, 22 v. Genova. 789
Accornero Lucia, lingerista, 33 c. Orbassano . 345
Accornero Placido, sarto, 22 v. Genova . . . 340
Accorretti Enrico, march. ten. di vasc., 6 12 42-44 v. Maria Vitt. 394
Accorsi Pietro, oggetti d'antichità, 55 v. Po . 537
Accorsini C., vinaio, 21 v. Catania 535
Accossato A., impr. trasp., 44 v. S. Pietro in Vincoli. 404
Accossato Am. in Anselmino 30 v. Sacchi 436
Accossato Clara 29 str. del Righino . . . 459
Accossato Ermenegildo, dott., farm., 25 v. Berthollet 693 4064
Accossato Felice, calzol., 141 v. Mad. Cristina 535
Accossato Filippo, procurat., 34 v. Garibaldi 972
Accossato Gius., bottaio, 47 v. Chiesa della Salute 850 4456
Accossato Luigi, rag., impieg. daz., 25 v. Berthollet. 623,4058
Accossato Luigi, v. Moncalieri, Ponte Umb. I 4058
Accossato Maria, chincagl., 4 v. Frano . . 329,443
Accossato Maria, panett., 2 v. Beaulard. . . 556
Accossato Martino, 46 c. Parigi 834
Accossato Paolo fu G. B. 49 v. S. Paolo . 462
Accossato Sec., neg. vino, 44 v. Princ. Amedeo 535
Accossato e Zaberl, sarti, 25 v. Valperga Caluso 340
Accotto Carlo 305 str. Lanzo 92
Accusani di Retorto nob. Adelaide in Salvi del Pero di Luzzano, 6 v. Napione.
Accusani di Retorto bar. dott. Emilio, giudice di Trib., cap. di cavall., 4 v. Cr. Colombo
Accusani di Retorto barone Gius., tenente generale, 39 v. Ospedale.

Accusani di Retorto nob. Iginia, 39 v. Ospedale.
Accusani di Retorto nob. ing. Luigi, ✻ 14-29 4 v. Sagliano . . . . . *p.* 804,4464
Accusani di Retorto nob. Maria nata Martini di Cigala e Cocconato 14-29 4 via Sagliano.
Accusani di Retorto baronessa Olga nata Giusiana, 4 v. Cristoforo Colombo.
Achille Achille, pension., 9 c. Francia.
Achino Gio. (Ditta), drogh. 27-37 ang. via Roma e p. S. Carlo 398,409
Achino Adele in Carbone 43 c. R. Parco . . 448
Achino Ernesta vedova Schiapparelli 23-17 agiata, 1 v. Brofferio.
Achino G. B. 40 v. Piffetti 455
Achino Gius., 44 v. Sacchi 844
Achino Petronilla, 40 v. Piffetti 706
Acquadro frat., fabbr. cravatte, 9 v. Corte d'Appello 325
Acquadro Gius., fabbro-ferr., 42 *bis* c. Duca di Genova 464-73
Acquadro Paolo, 22 v. Gioberti. . . . 83
Acquadro Virginia 6 v. Drovetti 68,77,407-65
Acquadro V., imp. mun., 46 v. Piffetti. . . . 628
Acquarone Bianca n. Acquarone, agiata, 49 c. Oporto.
Acquarone Gerol., ing., colonn. artigl., 49 c. Oporto 688
Acque minerali di Bognanco 10-10 22 via Pietro Micca e 6 p. Savoia 400
Acque mineralisintetiche 85-22 23 v. Duchessa Jolanda 400
Acque naturali di Salsomaggiore 29-89 22 e 24 v. Sacchi 400
Acquedotto Municipale, Direz. e ufficio magazz. 51-40 21-62 Palazzo Municipale . 646
Actis coniugi 4 v. Montanaro 443
Actis coniugi, mag. alim., 25 v. S. Donato . 552
Actis Albertina, 29 v. Carlo Alberto.
Actis Elvira in Campagna 57 v. Mantova . 404
Actis Ermelinda, latteria, 75 c. Princ. Oddone . 546
Actis G. B., 8 v. Montesoglio 797,4109
Actis Gius. 58 v. Enrico Cialdini 70
Actis Gius., cascina Druetto (R. Parco) . . . 4470
Actis Gius., bottiglieria, 42 v. Bidone. . . . 535
Actis L., neg. caffè, 53 v. Garibaldi . . . 398,543
Actis Lavinia fu Gius. 4 v. Mancini. . . 404
Actis Maria, tratt., 489 v. Nizza 545
Actis Martino e consorte 8 v. Montesoglio 56,415,704
Actis Michele, calzolaio, 10 v. Bava 449
Actis Nicolao 5 v. Aurelio Saffi 49
Actis Pasquale, tabacc., 30 v. Demonte . . . 660
Actis Perino, fabbr. turaccioli, 6 v. Arcivescovado 396-99
Actis Vinc., calzol., 8 v. Porta Palatina . . . 449
Actis Vittorio, pubblic. 55-93 37 v. Napione . 1046
Actis, Branca e C., leg. e tipogr., 47 v. Napione e 52 v. Bava 356-63
Actis-Dana, fioraia 19-75 10 p. S. Carlo. . . . 354
Actis-Dana Luigi, falegn. fabbr. scale, 20 via Vinadio. 381
Actis-Data-Casale Anna in Borgis 44 v. Foligno 74
Actis Delgerbo Domenico, maestro municipale, 54 c. Inghilterra 924
Actis-Giorgetto Adele 442 c. R. Parco . 448
Actis Giorgetto Anna maestra municipale 44 v. Valprato 448,926
Actis-Giorgetto Emilia 442 str. Regio Parco 448,928
Actis-Giorgetto Gio., liq., 3 v. Rocciamelone *p.* 527
Actis-Giorgio Maria vedova Genovese 259 str. Francia 76
Acunzo F. gelat. 50-81 2 vic. Benevello *abit.* 7 v. Po 554
Acunzo Ferdin., 2 vic. Benevello. 850
Acunzo Severino, rag., 7 v. Po 994
Acutis coniugi 384 str. di Chieri 554
Acutis Evaristo, , capo-officina Carte-Valori, 17 v. Carlo Alberto 664
Acutis Gio., neg. terraglie, 37 v. Monginevro 350
Acutis Pietro 46 v. Foligno 74
Acuto Amalio, drogh.-farm., 246 c. Moncalieri. 409 4024-26
Acuto Delfina, maestra mun., 4 v. Boucheron 926
Acuto Giulia n. Balliano, agiata, 4 v. Boucheron.
Acuto Pietro 35-21 proc., 15 p. Castello *abit.* 4 v. Boucheron 972
Adami coniugi vinaio, 46 v. Bussoleno 38,535
Adami Angelina 43 v. della Zecca . . . 204
Adami Bianca, banco lotto, 7 c. Duca di Genova 664
Adami Claudina, 42 c. Vinzaglio 788
Adami Leandro, farmacista, 43 v. S. Quintino 1024
Adami Luciano, sost. proc. del Re, 63 via Santa Giulia 679
Adamo Franc., geom., dott., 4 v. Pallamaglio 645
Adamini Aless., impr. costr., 40 c. Valentino 389,766 4001
Adamoli Gius., ing., 7 v. Vassalli Eandi.
Adamoli Ant., ing., 27 v. Maria Vittoria . . 689
Addis Flaminio, avv., imp. ferr., 4 c. Duca di Genova 4102
Addizionatrice Burroughs 5-53 40 v. S. Teresa 455
Addizionatrice Remington Wahl., 20 v. Carlo Alberto 455
Addizionatrice elett. Underwood 28-43 4 via Cavour 455
Adelasio Federico, colonn. a riposo, 42 piazza Vitt. Eman. I.
Adorazione notturna, 3 vic. S. Maria.
Adorni Giac., dott., 76 v. Gioberti.
Adorni Margherita n. Rocca, agiata, 67 c. Vittorio Eman. II.
Adorno frat. e sor. 200 str. di Lanzo . . 93
Adorno A. bottigl., 28 v. Mad. Cristina e acc. al 7 v. Orto Botanico 535-69
Adorno Carlo, fabbro-ferr., 40 v. Mad. Cristina 473
Adorno Cecilia, sarta, 24 v. Madama Cristina . 304
Adriani Carlo, rappres., 33 v. Carlo Alberto . 487
Adriani Carolina, sarta, 33 v. Carlo Alberto . 304
Adriani Gius. 16 *bis* v. Princ. Tommaso . . 453
Adriano Albertina, maestra mun., 8 v. S. Giulia 919
Adriano Giacomo, 657 v. della Riviera . . . 789
Adriano Margh., liquor., 63 c. Orbassano . . 525
Adriano Martino 16 v. Soana 474
Aerodromo Mirafiori 2-96 e 50 25 Mirafiori.
Affubine Remigio, materass., 32 v. S. Donato . 428
Agaccio M. neg. legna, 447 c. Regina Margh. 384
Agasso Gio. 17-28 42, *abit.* 8 c. Cairoli 453
Agati Raffaello, sotto-capo ferr., 33 v. Crist. Colombo 4102
Agazini-Baudo Lucia 3 v. Virle 497
Agazzone coniugi, calzol., 4 v. S. Anselmo . 449
Agazzone Gius., *calz. Amer.*, 43 v. Nizza . . 421

Agenzie:
American Express Comp., trasporti (agenti frat. Gondrand) 20 v. Roma 492
Automobili Fiat 13-05 46 c. Massimo d'Azeglio 466-67-70-74
Automobili Lancia 41-05 28 v. S. Quintino 465 466-67

Agenzia
Automobili Spa 39-74 2 c. S. Martino *p.* 465
Collocam. Parrucchieri, 42 c. Siccardi . . 482
Collocamento Sarti, 8 v. dei Mercanti . . 482
Commerciale Automobili S.C.A.T. 24-53 66 v. Mad. Cristina 486
Commerc. « La Previdenza », 8 v. S. Agostino 482
Commessi ed Impiegati, 42 c. Siccardi . . 484
Confettieri, Pasticcieri, 20 v. Barbaroux . 484
Corriere della Sera 12-15 54 v. Venti Settembre, *abit. del Dirett.* 3-07 50 via Cavour 356
Filatelica, 2 c. Regina Margherita 367
Giornalistica Libraria, staz. int. P. N.
Grafica Italiana, 45 v. Mad. Cristina . 368-483
Il Mattino, 3 v. Davide Bertolotti 356
Il Resto del Carlino, 3 v. Davide Bertolotti. 356
Imposte dirette, 4° e 2° *ufficio* 46-86 9 via dei Mille. 664
Italiana di Pubblicità (A. I. P.) - 48 v. Juvara 356
Italiana Gomme « Polack » 30-49 34 c. Dante 463-65
« *La Fiorente* », 7 v Carlo Alberto . 346-95,482
La Mondiale, 14 *bis*, v. Pio Quinto.
Marittai, 3 c. Inghilterra 482
Operazioni finanziarie, 6 v. Ormea . . . 482
Salvamentari, Gall. Nazionale, scala *D.* . 482
Spedizioni e Assicurazioni Trasporti 57-31 4 c. Vinzaglio 492-93
Tel. Stefani 4-81 22 v. Carlo Alberto . . 356,4034
Vendita laterizi 63-91 4 v. Stampatori . 386

Agenzia Vendita Prodotti Fonderie 19-89 3 corso Valdocco . . 394-92 393,444-42-48 82
Aggazzotti Alberto, dott., 27 v. Legnano . 888-89
Aggradi Renzo, dott. 2 v. Veleggio . . . 4024
Aghem Giacomo, latteria, 2 v. Villarbasse. . . 546
Aghem Gius., banco lotto, 2 v. Volta 661
Aghem Oscar, impieg., 9 c Vitt. Em. II.
Aghemio-Rosso Vittoria, 10 c. Ponte Mosca . . 404
Aghemo Andrea, 55 v. Carlo Alberto 844
Aghemo Angela, trattoria, 24 v. Lossada . . . 545
Aghemo Angiolina in Saracco 43 via Mongrando 442
Aghemo Bartolomeo 38-57 45 corso Oporto 422-81
Aghemo Eugenio 84 v. Aosta 45
Aghemo Eugenio, tabacc., 26 v. Mongrando 651
Aghemo Gius., impiegato, 45 v. S. Giulia.
Aghemo Gio., impiegato, 682 str. della Pronda . 555
Aghemo Giuseppina, mag. alim., 84 v. Aosta . 542
Aghemo Paolo 2 v. Vandalino 488
Aghemo Vitale, vinaio, 3 v. S. Chiara 555
Aghemo e Germano, rappr. art. diversi, 7 via Marna. 485
Aghetta Gius. 48 v. Monte Rosa 445
Aghetta Silvia, profum., 2 v. Quattro Marzo . 402
Aghina Franc., calligrafo, 4 p. Madama Cristina 525
Aghina Giulio, procur., 22 v. Cernaia. . . . 972
A. G. I. C. Istituto Informazioni Commerciali (*assic. gen. industr. e commerc.*). Galleria Naz., scala D. F. . . . 483
Agliano (*vedi* Galleani d').
Agliardi conte Attilio 81-67 47 v. Vinc. Vela
Agliassa Gio. 44 v. S. Bernardino . . . 458
Agliassa Gius. 43 v. S. Bernardino. . . 458
Agliaudi-Baroni di Tavigliano conte Carlo, 23 v. Bogino. . . . . .
Aglié (*vedi* San Martino d').
Aglietta Savino, avv. proc., 44 v. Marna. . . 972
Aglietta ved. Martinengo, vinaia, 3 v. S. Agost. 535
Aglietto Luigi 406 str. della Venaria, *p.* 489
Agnelli Aniceta in Nasi 30 v. Cernaia 52,
Agnelli Delfina in Varesio 80 e 82 v. San Donato 489
Agnelli Edgardo, pret. giud., 8 v. Amedeo Avogadro 680
Agnelli Gio., 87-44, 38 via Burdin 39,404,595,638,902,4409-44-31-51-2
Agnelli Vittorio, drogh., 30 v. Cuneo. . . . 489
Agnelli-Boselli Clara, 38 v. Burdin 753-85
Agnello Arcang., inserv., 4 v. della Rocca . 854
Agnello Gio., meccan., 24 p. Vitt. Eman. I . . 489
Agnello Gius. negoz. legna e carbone. 427 str. Casale 47,383-4
Agnello Gius. 8 v. Monteu da Po . . . 444
Agnello Maria in Ogliazzo 804 strada del Meisino (reg. Sassi) 405
Agnello Orsola, magaz. alim., 430 c. Casale . 552
Agnese Ant. letti piani, 87-26 98 corso Francia *distill. di catram.* 30 v. Gozzano 73,77,87,388-89,572
Agnese Fil., imp. Int. Finanza, 52 v. Sacchi . 654
Agnese Giuditta Isabella, imp. telef., 43 via S. Massimo 4007
Agnesi e Giaccone, neg. olii, 9 via Pietro Micca 569
Agnetis Maddal. ved. Canavesio 42 strada antica della Venaria 4
Agnetis Prassede in Tirone 16 v. Morosini 447
Agnisetta Arnaldo, rag., 24 c. Carroli. . . . 904
Agnoletti Ang., vinaio, 49 v. Gioberti . . . 555
Agnoletti Eug., arch., 24 v. Valp. Caluso. . 555
Agnone Ugo, uffic. post., 5 c. Francia . . . 4090
Agosti frat. e sor. 2 v. Passalacqua . . . 450
Agosti Ann. in Perucca 8 v. Boucheron . . 35
Agosti Franc., prof., dott., med.-chir., 2 v. Passalacqua e (Collegno) 743,4003-49
Agosti Mario, med., chir., 2 v. Passalacqua . . 4005
Agosti Garosci Cristina, dott. in lettere, 2 via Passalacqua.
Agostinetti Tommaso, imp., 29 v. Princ. Amedeo.
Agostini C. ss. prof., imp. mun., 44 p. Statuto 645
Agostini Franc., galleria Nazionale, scala *E.*
Agostini Omero, avv.-proc. 81-23 9 via Marna 682,830,962-72,4055-56-84
Agosto Celestino, alberg. 62-19 ang. via Berthollet e Saluzzo 514
Agosto Costantino neg. vino 53-50 25 v. Vanchiglia. 47, 552
Agosto V., alberg. 87-71 43*bis* v. Berthollet
Agostoni R. 22-24 fabbr. mob. e lappezz. 45 v Maria Vittoria 547-72-8
Agrati Ernestina in Belloli 74 str. tra Cavoretto-Moncalieri 51
Agreste coniugi 99 v. Aosta 45
Agresti Carolina, tabacc., 40 v. Pietro Micca . 659
Agudio Paolo ing., ferrovie portatili 43-50 94 c. Re Umberto 446,444-54-79 984-87
Aguggia Adelina, insegn., 41 v. Garibaldi.
Aiassa Angela 48 v. Alessano 42
Aiassa Domenica, drogheria, acc. al 34 v. Leyni 409
Aiassa Ernesto, cartoline, acc. al 20 v. Po 367,4166
Aiassa Gius., tratt. 403 str. Chieri . 54,524
Aiassa Luigi, vinaio, 3 v. Volta 535-52
Aiassa Teresa, fabbr. mobili, 44 v. S. Dalmazzo 374
Aiassa e Giordano, succ. Vaccari O., mode e novità, 4 v. Santorre Santarosa . . . 301
Ai blocchi riuniti, 47 v. Mazzini 345
Aicardi Benedetto, dott. farm., 44 p. S. Giulia 4024-26

Aicardi Michele medico chirurgo, 44 piazza S Giulia . . . . . *p.* 1003-18-49
Aichelburg (*vedi* Di Aichelburg)
Aichino Alb., farmac., 170 c. Peschiera 771
Aichino Camillo, veritic. daz. 35 v. Pietro Giuria 622,849
Aichino Carlo, parrucch., 1 *bis* c. Brescia . 503
Aichino Ernesto, tratt., 42 v. Dronero. . . . 845
Aichino Gius., neg. cuoi, 47 c. Ponte Mosca . 445-49
Aicardo Bernardo, impieg. ferrov., 4 p. Saluzzo.
A. I. M. (Vedi *Assoc. Ital. Industrie Maglierie*)
Aimaretti Franc., barcaiuolo, 43 c. Piemonte . 543
Aimaretti Gius., prof., 4 v. Mercanti 948-57
Aimaretto S., fabbr. insegne, 6 v. Legnano . . . 344
Aimassi Iginia n. Riccio, agiata, 42 c. Re Umberto
Aimasso Emilio, rappr. 21-10 78 v. Venti Sett. 489
Aimasso L., *mannequins*, 2 v. dei Quartieri . . 305
Aime frat. e sor. fu G. B. 86 c. Gio. Lanza . 84
Aime Andrea, latteria, 1 v. Carlo Botta . . . 546
Aime Dalmazzo, latteria, 2 v. dei Bagni . . 546-52
Aime Ettore fu Ant. 332 str. dell'Eremo. . 70
Aime Gius., farm., 80 c. Gio. Lanza. 878
Aime Luigi fu Ant. 328 str. dell'Eremo. . 70
Aime Luigi fu Lor. 342 str. Casale 47
Aimeri Carlo di Franc. 47 v. Crissolo. . . 68
Aimeri Gio. Batt., 44 v. Princ. Tommaso . 1400
Aimeri M., panett., 76 v. Mad. Cristina . . 576
Aimerito sor., telerie, 43 v. S. Massimo. . . . 524
Aimerito Ant., 44 v. Montiglio 446
Aimerito Carlo, ingegn., 44 v. S. Teresa . . 984
Aimerito Franc. (Ditta), 29 v. Acc. Albertina 324-29
Aimerito Franc., pesi e misure 61-07 25 via Cottolengo, *negoz.* 43 p. Em. Filiberto . 472
Aimerito Gio., sacerd., 32 v. Cottolengo 765,1083
Aimerito Lorenzo 19-65 53 v. Garibaldi e acc. al 2 via Quartieri. 54,356-64,843,1166
Aimerito Mario, 42 v. S. Domenico . . . 835
Aimerito Lorenzo e Carolina coniugi 206 c. Reg. Margherita 448
Aimerito Paolo fu Clem. 28 v. S. Giulia 466
Aimerito Rosa, mag. alim., 3 v. Ravenna. 552, 704
Aimerito e Dainotto, fonderia e rubinetteria 40-21 2 v. Cottolengo 440-47
Aimery Gius. avv., 7 v. S. Dalmazzo 662-67,962
Aimo-Villa Noemi, 7 v. S. Dalmazzo . . . 948
Aimo frat. 8 v. Fiorano 73
Aimo Laura ved. Zanetti 23 v. Cibrario . 56
Aimo Maria, pettinatr., 2 v. S Donato . . . 407
Aimo Giacomo fu Carlo 4 v. Staffarda . 476
Aimo Gius., armaiuolo, 10 v. Bogino . . . 462
Aimino Giuseppina, drog., 74 c. S. Maurizio . 409
Aimo coniugi, colli e polsini, 20 v. Cernaia 324
Aimo coniugi, mag. alim., 42 str. Lucento . . 552
Aimo (Ditta), biancherie, 26 v. Mad. Cristina 323-24
Aimo Andrea, automobili, 422 v. Nizza . . 466
Aimo Angelo, vetraio specch., 170 c. Peschiera 349
Aimo Carlo, elettricista, 44 c. Ferruccio. . . 434
Aimo F., orolog., rimp. al 73 c Vitt. Em. II . 339
Aimo Franc. Stefano fu Gio. impresario costrutt. e posto telef. pubbl., 465 strada S. Margherita 467,254,389
Aimo Giacomo 88 str. Val Salice . . . 487
Aimo Gio. (eredi), birraria e tratt., 465 strada S. Margherita. 321
Aimo Giorgio, uffic. post., 31 v. Nizza . . . 4095
Aimo P., chir. dentista, 43 v. Lagrange . . 1049-50
Aimo Paolo, rigattiere, 24 v. del Carmine 334
Aimo Pietro, sellaio, 40 stradale di Pianezza . 418
Aimo-Curti Paolina, maestra munic., 70 via Cesana 770,918
Aimone frat. e sor., fu G. B., 67 str. Borgaro . . . . . *p.* 54
Aimone Carlo, 43 v Cavaglià 852
Aimone Dom., negoziante, 7 p. Carlo Felice . 538-39
Aimone Domen., tabacc., 43 p Eman. Filib . . 659
Aimone Epifanio, rappresentante, 36 c. Oporto.
Aimone Gio. (Ditta) macchine idrauliche. 21 v. S. Tommaso e *fabbr.* 19-38 41 v. Chiesa della Salute 55,430-75
Aimone Margherita vedova Garola 437*bis* str. Lanzo 92
Aimone Raimondo, commerc. 63-98 4 p. Saluzzo e 67 str. Borgaro. 1169
Aimone Virginia, fotogr., 7 v. Roma 359
Aimone e Ariotti, ferram., 63-98 4 p. Saluzzo 443
Aimone-Marsan Basilio, giudice Tribun., 21 v. Bogino 678-79
Aimonetti Cesare, prof., dott., 34 via Vinc. Vela 196,820-87
Aimonetti Rosina e Marco 44 via S. Rocco 464
Ainardi Romano, 47-61 2 c. S. Martino . 440 441-60
A. I. P. (vedi Agenzia Italiana Pubblicità).
Airaldi Celidonio, avv., esatt. comunale 36-80 18 v. Ospedale, *abitaz.* 4 via S. Franc. da Paola 662,754-58-59,5350-60-64 80-84-86-87-90-91-93-94-95-96-97 98-99-847 89,2940-49-54
Airaldi Domen. corriere, 57 v. Venti Settembre 1 v. Cesare Battisti. 496
Airaldi-Gastaldi Carol., 4 v. S. Fr. da Paola 780-950
Airasca (*vedi* Piossasco d').
Airasca Angela, 2 v. Tarino. 902
Airaudo Bartol., panett., 454 c. Reg. Margherita 576
Airaudo Bart. fu Pietro 37 c. Regio Parco 148
Aires Gius., macell., 25 v. Cuneo. 584
Airola Teresa, mag. alim., 5 c. Dante 552
Airola Vincenzo, teol., 21 v. S. Donato. . . . 4084
Airoldi sor. fu Gio. 62-68 c. Vigevano . 494
Airoldi Gius. fu Carlo 35 c. Novara . 95,422
A. I. T. (Vedi *Aceterie Igieniche Torino*).
Aivano Caterina, tintoria, 47 v. Princ. d'Acaia. 326
Ajani e Canale, tipogr. 37-11 27 v. Maria Vittoria 556
Ajassa coniugi 296 str. Casale 47
Ajassa Aless. 20 v. Mompantero 409
Ajassa Aless. (eredi) e Annunciata Emilio ved. Ajassa 249 c. Francia 76
Ajassa Carlo, 24 c. Francia.
Ajassa Franc., vetturale, 52 c. Casale . . . 508
Ajassa Gaspare, tratt., 930 str. S. Paolo . 515
Ajassa Gio. fu Gius. 227 str. Casale . 47,56
Ajassa Giuseppa di Gius. 3 str. Villaretto 495
Ajassa Gius. fu Franc. tratt. e fabbr., 495 strada prov. Lanzo 92,547,660
Ajassa Maria 797 dalla strad. di Lanzo . 93
Ajassa Michele e Corno Margher. coniugi 57 v. Monte Bianco 414
Ajella Caterina ved. Spinelli 20 v. Lemie . 94
Ajello Margh. di Placido 3 v. Perrone . 434
Ajello Maria in Morelli 82 c. Re Umberto 446
Ajello Placido, 27-42 3 c. Palestro 90,428,807-63,1120-41
Ajello-Richetta Elisa 3 c. Palestro 787
Ajmar Andrea, impieg. giudiz., 24 p. Vitt. Em. I 684
Ajme Pietro 33-81 farm., 6 c. Orbassano 1024-24
Ajmeri Gio. fu Michele 48 v. Saluzzo. 39,458
Ajmerito Franc., fabbr. *mannequins* e scatole, 19 v. Gioberti 305-64
Ajmerito Lorenzo, 53 v. Garibaldi . . . 1166
Ajmerito Paolo, avv., 77 v. Nizza.
Ajmone L., pittore, 39 v. Po 999

Ajmone Modesto, maggiore medico, 8 via Perrone . . . . . *p.* 602,1003
Ajmone-Marsan frat. (Ditta), gross. telerie 3-11 41 v. S. Quintino 324
Ajrola sor. fu Pietro 483 c. Regina Margherita 147
Ajrola Giustina fu Pietro 35 v. Saccarelli 156
Alabonne Ménagère, oggetti casal., 49 v. Garibaldi 444
Ala Ciudad di Buenos-Ayres, fabbr. camicie, 40 v. Po. 324
Aladio Vincenzo, impieg. ferrov., 29 c. Valentino, Ala Franc., corr. rist. *S. Giors*, v Borgo Dora, 494
Ala Gius. vinaio, 307 c. Francia. . . 76,535
Ala Gius., gelat., 42 v. Pont e 43 c. Francia 534-46
A la grande mode, confez. uomo e signora 39-22 2 v. Roma. 301-12
A la Merveilleuse, camicette 87-94, 38 v. Gabaldi *succursale* 5 v. Andrea Doria e 46 v San Massimo 300-04-03-06-23
Alari Aurelio, lineatore carta, 43 v. Venti Sett. 364
Alaria Pietro, pizzic., 3 v. S. Massimo . . . 566
Alasetta Gio., mag. alim., 41 v. Berthollet . . 532
Alasia Agost., drapp.-lan., 96 c. Vitt. Eman. II 304-16
Alasia Alfonso, rag., 4 v. del Carmine. . . . 994
Alasia Franc., legna e carb., 22 v. Rossini . . 384
Alasia G. B., tratt., 21 v. Cottolengo. . . . 545
Alasia Giov., vinaio, 2 v. Bava. 535
Alasia Gio. 34 v. Varallo. 488
Alasia Gius, calzol., 8 v. Bellezia 449
Alasia Gius. drogh. e liq., 254 c. Moncalieri 509,527
Alasia G. C., fanali per autom. 64-56 62 via Mad. Cristina 370-74
Alasia Luigi, fotogr., 44 v. Sacchi 804,941
Alasia Matilde ved. Gilardini, 4 e 3 via Palazzo di Città 779
Alasonatti A. e figli merc.-sar. i. 19-25 10 via Maria Vittoria 342-42
Alasonatti Elvira, 5 v. Corte d'Appello . . 850
Alasonatti Luigi macellaio, 5 v. del Carmine 584
Alasonatti Maria 34 v. Legnano . . 495-813
Alasetta Gio., mag. alim., 41 v. Berthollet . . 532
Alassio Luigi, maestro mun., 4 v. Bari . . . 926
Alassio Natale, avv.-proc., 5 p. Statuto . 962-72
Ala Ville de Paris, fiorrartit., 9 v. Pietro Micca 552
Alba Carlo 43 v. Monginevro 444,796,830,4173
Alba Vitt., pennelli e spazz., 8 v. Villarbasse 345
Albanelli-Albanelli Giovanna, 2 v. Ponza . . . 761
Albanese coniugi, drogh., 30 v. Balme . . . 409
Albanese Filippo, impieg. post., 45 v. Venti Sett. 1092
Albanese Vincenzo, capell. per signora, 3 via Torquato Tasso 306
Albano Achille, imp. ferrov., 3 v. Thesauro.
Albano Ang., trapunt. e mat.c., 4 v. Thesauro. 428
Albano Ant. fu Bonif., 9 v. Ellero . . . 69
Albano Art. serv. trasporti 1-57 cascina Barde (420) strada Stupinigi e 32-54 cascina Ceresa), 380 v Bormida 423-32,491-92
Albano Carlo, fabr. mob., 96 c. Regina Margh. . 370
Albano Domenico, impiegato, 60 v. Ormea.
Albano Garibaldi, profum., parrucch., 46 v. Po 402-03
Albano Giov., c. Stupinigi 772
Albano Giovanni fu Luigi, 64-43 25 v. Accad. Albertina . 9,40,29,4149-39-59
Albano Gius., materassaio, 38 v. Berthollet, . . 428
Albano, Macario e C. stab. vetrario 3-39 41 v. Gaud. Ferrari . . 80,462,349-50,4001
Albano-Boggio Gius., maestra mun., 4 p. Denina 924
Albano-Rosso Maria, agiata, 25 v. Accad. Albertina.
Albarelli Edoardo, decor. d'app., 37 v. Bava . 346
Albarelli Lucia, mode, 56 v. Venti Settembre. 306-08
Albarello Marianna, cartoleria 48 v. Gioberti *p.* 667
Albasio Eugenio, ten. col. a rip., 42 v. Genova
Albasio Vitt. e Mario, 3 v. Sagliano. 156
Albenga Luigi 354 str. Casale 47
Albenga Marco, ing., 4 c. S. Martino . . 656, 57
Albenga Siro, proc., 6 v. Stampatori e 5 piazza Statuto 72
Albera frat. fu Giacomo 25 v. Cumiana . . 654
Albera Anna e Francesca fu Giac. 20 via Legnano (*priv.* 45). 96-115
Albera Antonietta, 44 v. Arsenale 793
Albera Carlo, calz., 4 c. Antonelli 549
Albera Cat., mag. alim., 25 c. S. Maurizio . . 792
Albera (Ditta), pneumatici 82-76 33 corso Re Umberto 663
Albera Gio. 5 v. Cernaia. 52
Albera Gio. fu Gius. 686 str. Basse di Stura 25
Albera Luigi, direttore uff. benef., 8 v. Rosine. 749-67
Albera Michele, rigattiere, 4 c. Antonelli . . 534
Albera Paolo sac. e condomini 32 via Cottolengo. 28,154-59,76 56-73
Albera Pompeo, 33 v. S. Franc. da Paola . . . 696
Albera Teresa, latteria, 40 v. Verzuolo . . . 546
Albera Vitt., orolog., 40 v. Berthollet . . . 339
Albera e Poggio, *calzat. naz.*, 24 c. Saccardi. 420
Alberelli Gio., tratt., 242 c. Moncalieri . . . 545
Alberga Pietro, macell., 3 v. Barbaroux . . . 586
Alberganti Aless., rag., 3 c. Vinzaglio . . . 900
Alberganti Carlo 97 e 99 v. Nizza 420
Alberganti Maria redatt. stenogr., 24 v. Amedeo Avogadro 1034
Alberganti Paolo e figlio, tappezz., 9 c. Vinzaglio 547
Alberghi:
Andrea Doria, 64-66 5 v. Andrea Doria. 545
Antico Moro 56-98 108 v. Lanzo 545
Antico Scalo 35-41 31 v Nizza 514
Antico Trasporto 55-74 7 S. Massimo . . 514
Baudrino 57-08 *bis* v. Andrea Doria . . 514
Bonne Femme 7-48 3 v. Pietro Micca . . 514
Caccia reale 39-45 2 v. della Caccia. . 514
Cairo (Gran) 2-23 46 v. Roma. 514
Campanile, 34-51 5 p. Eman. Filiberto 514
Campo di Marte 21-08 7 v. Venti Sett. 545
Canelli 21-32 7 v. S. Dalmazzo 545
Cappel d'Oro 4-24 v. Porta Palatina ang. v. Quattro Marzo 514
Casalegno 11-52 35 v. Garibaldi 514
Castagnole 62-19 ang. v. Berthollet e Saluzzo 514
Castelvecchio 38-34 *bis* v. Maria Vittoria 545
Cavallo Grigio 64 38 v. Roma 514
Cavour 31-02 3 p. Carlo Eman. II. . . . 514
Centrale e Continentale 7-12 2 v. C. Battisti 514
Corona Grossa 28-71 43 v. Porta Palatina 514
Croce Rossa 57-91 8 v. Basilica 514
Des Nations 16-25 45 v Mad. Cristina . . 514
Doks 3-69 46 v. Cernaia 545
Dogana 9-70 42 v. Cernaia 545
Europa 7-27 e 46-39 49 p. Castello . . 514
Exelsior Hôtel (Meuble) 8-60 29 v. Venti Settembre. 514
Falcon d'oro 8-00 24 v. Genova 514
Ferrovia Funicolare 4-69 (Superga) . . . 514
Ferrovieri 41-31 6 v. Berthollet 514
Fiorina 10-10 e 33-32 22 v. Pietro Micca 514
Firenze 27-67 5 c. Ponte Mosca 514
France e Concorde 45-29 20 v. Po . . . 514
Fucina 19-85 4 v. Basilica 514
Gallo 49-64 79 v. Venti Settembre . . . 514
Ginevra 39-28 39 *bis* v. Lagrange . . . 514
Gran Colombo 61-98 47-49 p. Em. Filiberto 514
Grand Hotel Ligure e d'Angleterre 45-45 e 48-08 9 p. Carlo Felice 514

Alberghi segue):
Grand Hôtel Turin 83 8-10 v. Sacchi . *p* 545
Gran Mogol 30-73 44 v. Lagrange. . . . 544
Guarene e *Antica Verna* 20-00 13 via Roma 514
Igurium Stadium 39-06 9 *bis* c. Dacia di Genova 514
Luna Bianca 46-49 25 v. Bellezia. . . . 514
Marmi 28-39 13 v. Corte d'Appello . . . 514
Merli 27-24 46 v. Berthollet 514
Milano 26-55 6 v. Borgo Dora 514
Moderne Hôtel (già *Vittoria e Tre Corone*) 11-13 41 v. Venti Settembre 514
Muletto 4-92 194 c. Casale. 514
Nazionale 14-89 33 v Lagrange 514
Nord 1-29 32 v. Roma 514
Oriente 3-32 43 v. Lagrange 514
Orso 25-30 465 str. di Chieri (Reaglie). 514
Pace 27-04 21 v. Nizza. 514
Palace Hotel Turin 83 8-10 v. Sacchi . . 545
Porta 56-48 3 v. Andrea Doria 44
Persico Reale 5-89 26 v. Lagrange . . . 514
Piemontese 87-71 43 *bis* v. Berthollet . . 514
Porto di Genova 60-25 6 v. Gasometro . 514
Pozzo e Grande Bretagne 29-79 3 via Bogino 514
Quaglia 22-69 14 c. Presid. Wilson . . 514
Reale 31-01 13 p. Vitt. Eman. I. . . . 514
Rebecchino 36-35 2 v. Berthollet. . . . 514
Re d'Italia 32-81 6 v. Andrea Doria . . 514
Regina (già *Foro Frumentario*) 33-77 34 v. Arsenale 514
Regina 30-61 71 c. Moncalieri 514
Ristorante Genio 36-44 ang. c. Vitt. Eman. II e v. Saluzzo. 514
Roma e Rocca Cavour 1-52 14 p. Carlo Felice 514
Russia 29-90 24 v. Cernaia. 514
San Giors 46-68 3 e 5 v. Borgo Dora. . 545
San Marco e due Bastoni 54-13 13 v. Bertola 545
San Quintino 80-35 10 v. Parini 545
Saracco 28-30 ang. v. Garibaldi e S. Agost. 545
Sassari 30-82 13 v. Mazzini 545
Savoia e Commercio 89-71 2 v. Melch. Gioia. 545
Scudo di Milano 62-63 125 c. Reg. Margh. 545
Sebastopoli 31-81 196 c. Casale. 545
Stazione e Ristorante Genova 26-98 14 via Sacchi 545
Stella d'Oro 84-98 4 v. Genova.
Suisse Terminus 1-53 2 e 4 v. Sacchi . . . 545
Tre Galli 47-99 31 v. Bellezia 545
Tre Galline 17-67 37 v. Bellezia 545
Tre Re 48-41 4 v. Cibrario 545
Venezia già Bue Rosso 10-89 70 via Venti Settembre 545
Vercelli 27-33 2 c. Ponte Mosca 545
Ville et Bologne 1-24 60 c. Vitt. Em. II . . 545
Vittoria 12-25 464 str. Vercelli 545
Zecca (della) 13-00 36 v. Roma 545
Albergo Biagio, avv., impieg. ferrov., 4 v. Guicciardini 1102
Albergo Virtù (Istit.), *direz.* 11, *segret.* 33-55 29 v S. Secondo 464
Alberici Paolo 2 v Montebracco 444
Alberici-Cellè Madd., rivend. giorn., c. Casale ang. v. Monferrato. 354
Alberico Carlo, rappr., 44 *bis* v. Pastrengo . . 486
Alberione Anna, mag. alim., 6 v. S. Gillio . . . 553
Alberione Franc. fu Bern. 8 v S. Gillio. . 460
Albert Alfr., ing., 3 v Pr. Tommaso . 594,984
Albert Luigi, avv., 44 v. Ospedale.
Albert Maria Pia, 44 v. Ospedale . . . 716,846
Alberziano Dom., 43 p. Vitt. Em. I. 828
Albertano Elvira, sala di pettinatura, 45 piazza Vitt. Eman. I . . . . . *p.* 407
Albertazzi fratelli, capi-mastri costr., 25 c. San Maurizio 389
Albertazzi Alinda fu Gio. 6 v. Macerata . 98
Albertazzi Att., impieg. Genio civ., 3 v. Giancone. 668
Albertazzi Oreste, farm., 25 c. S. Maurizio . . 1021
Albertazzi Oscar, settotenente d'art., 4 v. Broffferio.
Albertazzi-Iore Ferdin. fu Gio. capo-mastro costruttore 44-29 25 c. S. Maurizio 437,389
Albertazzi-Iore Oreste 27 v. Pisa 437
Albertengo Claudina merc. magl. teler., 24 v. Po 324
Albertengo Lodovico, 32 v. Saluzzo 846
Albertengo di Monasterolo frat. e sor. fu Dionigi, 35 v. Madama Cristina.
Albertengo di Monasterolo conte Aless. 44 v. S. Franc. da Paola 160
Albertengo di Monasterolo contessa Delfina, nata Salvi del Pero di Luzzano 35 v. Madama Cristina 98
Albertengo di Monasterolo cont. Elda di Aless. 41 v. S. Franc. da Paola 486
Albertengo di Monasterolo nob. Em. ved. Derossi di Santarosa 20 v. Venti Settembre 69,490
Albertengo di Monasterolo nob. Maria Elena ved. Arnaldi di Balme, 58 v. Massena.
Albertengo di Monasterolo contessa Teresa nata Grosso, 41 v. S. Franc. da Paola.
Alberteni Giac. ed Eman. 43 v S. Giulia 466
Alberti (*vedi* Mori-Ubaldini degli).
Alberti Adolfo, 7 p. Solferino.
Alberti Alessandro, geom., 53 v. Saluzzo . . 644
Alberti Gius. (Ditta), liquori 40-98 76 corso Vitt. Em. II 488,526
Alberti Luigia, levatrice, 73 v. Cibrario . . 1029
Alberti della Briga contessa Agostina, n. dei marchesi Incisa di Camerana, 4 v. della Rocca.
Alberti di Pessineto conte Eugenio, 47 p. Vittorio Eman. I.
Alberti-Teppa Pier Luigi, ing. 18-50 29 via Carmine 684,934-84,1166
Albertini Alb., impieg. mun., 44 v. Madama Cristina. 628,848
Albertini Aless., ger. *Annuario Gen. d'Italia*. 3 v Crist. Colombo.
Albertini Amelia, maestra mun., 2 v. Drovetti . 924
Albertini Cesarina, maestra mun., 2 v. Drovetti . 924
Albertini Costanzo, calzolaio, 4 v. Assietta . 449
Albertini contessa Enrichetta n. dei bar. Nasi, 60 v. S. Chiara.
Albertini E., caffe-birreria 47-70 9 corso Vitt. Eman. II 523
Albertini Giac., ✠, ☆, cons. com., 4 v. Fabro. 603 604 40-41,1045-46-164
Albertini Gio., scult., 4 v. Piana 370
Albertini P., *ufficio Bookmakers*, 43 v. Arsenale
Albertini Paolo, dott., 49 v. Montebello. . . . 972
Albertini Vittorio, 72 v. Cesana 796
Albertini Vitt., farmac., 2 v. Droetti. 1024
Albertino D., fornaio, 5 v. Alfieri 576
Albertinotti Clemente, macch. idraul. 40-27 4 p. Savoia 430-49
Alberto Alberti, rag., 38 v. Piffetti. 990
Alberto Carlo, autobenzogas, 175 c Reg. Margh. 394
Alberto Ernesto, birreria 30-88 p. Lanzo acc. Stazione Dora. 530
Alberto Gio., geom. 55-31 25 v. Campana 988
Alberto Maria, tratt., 443 v. Aosta. 345
Alberto Matilde, panettiere, 62 v. Cibrario . . 576
Alberto Pasquale, imp., 38 v. Venti Settembre 1105

Alberto Pietro, rag., 34 v. Cibrario . . . . *p.* 944
Albertoletti Carlo, med.-chir. 16-29 60 v. Venti Settembre 732-76,1003-48
Albertoletti-Caire Corinna, 60 v. Venti Sett. . 776
Albertone Carlo, ☎, ing., 28 v. Legnano . . . 984
Albertone Gius., fabbro-ferr., 27 v. Borgo Dora 473
Albesiano Ang. e figlio, colori; *neg.* 10-59 4 e 6 v. Mercanti; *stabil.* 16-06 15 corso Brescia 344-45-549
Albesiano Pio e frat. fu Damiano 4 e 6 via Mercanti 44,36,50,75,457 56
Albesiano Pio Angelo, 44 c. Brescia 795
Albesiano-Levi Noemi, conf. signora 64-49 7 v. Cesare Battisti 301
Albesio Annibale, elettr., 8 v. Magenta . . 434-49
Albesio Secondo, vinaio, 43 v. Amerigo Vespucci 555
Albesio e Rubatto, scuola per chauffeur, 9 v. Magenta 474
Albin Leonilda, drogh., 442 str. Casale . . . 409
Albini G., albergh., 41 v. Mongimevro e 2 via Pollenzo. 345
Albini Vittorio, ✱, ⚓, sost. proc. gener., 20 via Sacchi. 676
Albino Gius. e Maria coniugi 9 str. comunale tra Grugliasco-Moncalieri 88
Albinolo Gius., neg. vinl. 28 v. Venti Settembre 552
Albis Luigia, modista, 7 v. Cavour 306
Al Blocco, Bellino Rosa, neg. camicelle, 10 via Palazzo di Città. 305-23
Albonico Leonardo, ing., 6 v. Marenco . . . 984
Al Bon Goût des Dames, conf. signora, 19 via Botero 301
Albre Teresa ved. Cibrario 48 v. Brusnengo 38
Albregard Michele, 666 v. della Pronda. . . . 837
Albri coniugi 24 v. del Ridotto 149
Albri frat. 75 str. Lucento 97
Albri Gio. di Franc. fornaio, 269 str. Lanzo 92,576
Albri Luigi, commest. 75 str. Lucento 97,553
Albrici A. (Ditta), colori e vernici 7-00 43 c. S. Maurizio 344-45
Albrici Antonio, 43 c. S. Maurizio. 1080
Albrito-Bono Caterina, mag. alim., 7 c. Brescia 555
Albry frat. e sor. fu Antonio 400 strada prov. di Lanzo 98
Albry Rosina in Gianotti 47 v. Mad. Cristina 98
Albry Tommaso 71 *bis* str. Borgaro 54
Albry-Rat frat. fu Ant. 74 str. Borgaro . . . 54
Albuggi Margh., mercerie, 31 v. Nizza. . . . 329
Al buon gusto, sart., 42 v. Sacchi 340-29
Al buon mercato, magl.-tel., 3 v. Alfieri . . . 324
Alby Ernestina di Gius. 20 c. Vitt. Em. II 499
Alby Giuseppe avv., impieg., 20 corso Vitt. Em. II 499 805
Alby Vitt. ing. munic., tenente, 19 via Superga. 499,645-89
Alcabizio Cristoforo, 45 v. Ascoli 1065
Al Campionato Enologico 28-10 76 c. Vittorio Eman. II 552-55
Alchero Giovanni, 24 v. Burdin 834
Alciati sorelle, ricamatrici, 20 v. Belfiore . . 328
Alciati Cat. ved. Daghino e figli 44 v. Gio. Somis 84
Alciati Cristina ved., neg. ferr., 4 v. S. Donato 442
Alciati Gius. 2 v. Almese 42,76,425
Alcor-Barelli Ang., riv. giorn. e tabacchi, ace. al 7 c. San Martino. 355,660
Aldera Adolfo, med.-chir., 9 p. Statuto . . . 1003
Al desiderio dei bambini, giocattoli, 7 c. Vinzaglio 336
Al desiderio dei dilettanti di Fotografia, 43 via Cavour 435
Alearo Felicina, sarta, 4 v. Susa 301
Aleati Oreste, parrucch., 46 str. di Lanzo . *p.*
Aleggio Franc., latteria, 54 v. Sacchi . . .
Alegre Sofia ved. DallPorso 28 v. Magenta 100
Aleina Marietta, mag. alim., 27 v. S. Anselmo
A L'Elégance Lyonnaise, 9 v. Princ. Tommaso
A l'élégance du corset, 24 v. Berthollet . . .
Alemanni Carlo Dom., impieg., 29 v. Marco Pol
Alemanni Maria-Rosa in Caratti 24 via Montevecchio (*priv.* 6). 99
Alemanno Anna, stiratr., 13 p. Vitt. Em. I . . .
Alemanno Carlo, mag. alim., 53 c. Vigevano
Alemanno Nicola, fabbro-ferraio, 46 v. Lanzo
Alemano Cesare, impieg., 10 v. Mazzini.
Alemano Gius., parrucch., 47 c. S. Maurizio. .
Alesina coniugi, bottigl., 8 v. Donizetti . . .
Alesio Maria Teresa, maestra mun., 52 v. Po
Alessandri Aristide, viagg. di comm., 2 v. Silv. Pellico.
Alessandri Gio., rag., 10 v. Arsenale.
Alessandri Maurizio, fabbr. registri e tipogr. 16-46 10 v. Arsenale. 5
Alessandrini Luigi, decoratore, 8 v. Fucina.
Alessandrini-Mariani Giulia, regia prima ispettr. scolast. della 2ª Circoscriz., 37 v. Cristoforo Colombo 646,707
Alessi Liberto, telegr., 44 v. S. Secondo. . .
Alessi Rosa, neg. giorn., 1 v. Leyni. . .
Alessi di Canosio nobile Carlo e Maria 45 v. Princ. Amedeo 1
Alessiato Dom. fu Nicola 23 v. Aporti
Alessiato Dom., macell., 38 *bis* v. Moncalvo
Alessiato Vitt. alberg., 60-25 6 v. Gasometro
Alessio coniugi, neg. vino, 43 v. Chiesa della Salute . . . . . .
Alessio sor. e frat. fu Vitt. 47 v. S. Massimo
Alessio Angelo fu Celestino 740 str. della Campagna . . . . . .
Alessio Ang., sarto, 3 v. Andrea Doria . . . .
Alessio Annib., vetturr., 47 c. Moncalieri
Alessio Biagio, neg. vino, 46 p. Vitt. Em. I.
Alessio Camillo ☎ 15 v. Pietro Micca.
Alessio Camillo, segheria 11 60 *stabil.* 3 corso Regio Parco e 42 c. Savona; *costruz. legnami* 38-02 44 v. Brunetta, *dirett. e ammin.* 88-70 15 v. Pietro Micca
Alessio Carolina, tabaccaia, 35 v. Nizza. . . .
Alessio Clara, 4 v. Boucheron . . . . . .
Alessio Clemente Paolo avv. 47 v. S. Massimo
Alessio Enrichetta n. Meiturino, agiata 88-41 27 *bis* v. Ormea. . . . . .
Alessio Felice, neg. cappelli, p. Eman. Filiberto tett. ponente . . . . . .
Alessio Franc. e Carolina 477 *bis* c. Vercelli
Alessio Gio., calzol. 50-84 rimp. all'I v. Rom
Alessio Gio., carrozz. 12-54 49 v. Orto Botanico, *abit.* 27 *bis* v. Ormea . . . . .
Alessio Gius., caffè, 7 v. S. Secondo. . . . .
Alessio Gius., cappelli paglia, 8 v. Giulio . . .
Alessio Giuseppina ved. Beltrame, liquor., 49 via Conte Verde . . . . . .
Alessio Gugl., mag. alim., 52 v. Bava . . . .
Alessio M., chinc.-merc., 22 v. S. Secondo. . .
Alessio Marcello, ☎ industr. 12-54 49 v. Orto Botanico 88-41 27 v. Ormea 22,42
Alessio Pietro, cinematogr. 39-05 2 v. Garibaldi
Alessio Pietro, impieg., 74 c. S. Maurizio . 690
Alessio Pietro, neg. vini, 6 c. Ponte Mosca . .
Alessio Pietro, vinaio, 47 v. Ospedale . . . .
Alessio Rosa, pettin., 2 v. Berthollet . . . .
Alessio V., merci d'occasione, rimp. al 48 via Monte Pietà 3

...sso Vitt. (Ditta), negoz. vino, 60-89 22 via Cernaia . . . . . *p.* 532-35
...sso Vittorio fu Gius. 24 v. Moncalvo . 444
...sio-Gabino Ida, maestra mun., 74 c. San Maurizio. 923
...sio-Martinotti Margh., insegn. mun., 52 v. Po 949
...sso Franc., parrucch., 49 v. Nizza 403
...*A.* (vedi *Soc. Anon. Cirque Forrit. Acciaio*).
...o Eug., macell., 6 v. Montebello . . 584,1088
...ro sorelle fu Stefano 18 v. Barl aroux. 21
...o Pietro Ferdinando 2 v. Gerdil. 62,81
...o Teresa fu Pietro 41 v. Roma . . 452
...ri (*vedi* Birago).
...ri Nicola 17 v. Gioberti 68,85
...-Carru (*Cascina*). *Istit. femm.* 18 v. Accademia Albertina 954-55
...o Tomm. 400 v. Demonte 66
...dofratello Scuole Crist.). 23 v. S. Franc. da Paola.
...*elmine, bazar*, 8-10 v. Garibaldi 555
...o Antonietta, imp. post., 3 v. Schina. 1093
...ino Bernardo, proc., 7 v. Ett. De Sonnaz . 972
...stino G. B., negoz. metalli 88 03. 10 v. S. Maria. *abit.* 45 v. Consolata 439-40,778
...stino Pier Franc. 24-24 avv.-procur. 8 *bis* v. Fabro 962-72,1452
...ino Pietro, farm., 3 v. Schina. . . . 1021
...zino Anton., prof. call., 51 v. Po. . 956-98
...nati Bened. 2-13 ing., 58 v. Montevecchio. 981
...*an Borgo Vanchiglia*, 67 c. S. Maurizio 342-46
...*an Paradiso delle Cuoche*, oggetti casal. 45 v. Monte di Pietà 444
...*an Porto di Mare* 25-94 maglierie e telerie, 46 e 48 piazza Eman. Filib. 348-24
...*an S. Tommaso*, ventagli ed ombrelli, 9 v. Pietro Micca ang. v. S. Tommaso 335,446
...rti frat. di Dom. 4 v. Broni 57
...rti Aless., imp. post., 46 v. Cernaia. . . 1030
...rti Aless., mag. alim., 38 v. Sacchi . . . 553
...rti Ernesto, impieg., 26 v. Gasometro.
...rti Gius. calzol., 20 str. Mongreno 442,449
...ti Giuseppe di Dom. 29 c. Spezia . 66 176-88,780
...rti Luigi, ☎, Giudice Trib., 2 v. Campana. 678
...rti M., latteria, 441 v. Madama Cristina . 546
...rti Paolo, ⚓, avv., pubblic., 56-45 9 via Assarotti 784,962,1038-42-60-68-44
...rti Walter, rag., 46 v. Cernaia . . 818,1097
...di Ant., 47 v. Brindisi 829
...di Gio., ☎, fotogr. 60-62 23 p. Castello, *abit.* 52 v. S. Chiara 360,778
...Giovanni, avv., ag. di cambio 86-38 4 v. Montevecchio 297,1125
...randi Ermenegildo 32 v. Bertola . . 29
...randi Giuseppina vedova, agiata, 2 c. S. Martino.
...ndi Tranquillo, fabbr. mobili, 21 v. Po. 372
... sorelle, sarte, 44 *bis* v. Cesare Battisti . 301
...Achille, sotto-capo uff. ferr., 8 p. Carlo Em. 1103
...Maria, maestra mun., 74 c. Re Umberto. . 928
...*Camiceria Italiana*, mercerie, 3 v. Roma 321-24
...*Città di Bologna*, drapp., lan., 22 via Vanchiglia 346
...*Città di Londra*, drapp. e confez. 38-82 58 c. Vitt. Eman. II 342-44
...*Città di Milano* 57-45 calzett. e magl. 23 v. Garibaldi 321
...*Città di Milano*, mercerie, 91 c. Vercelli. 324
...*Città di Torino*, fabbr. camicie, 14 v. Lagrange 321-22
...*Confidenza*, mercerie e mode, 74 v. Villafranca. 306-22
...*Costa Azzurra*, biancherie, 46 v. Monte di Pietà 323
All'alettera, fabbr. insegne, 143 c. Reg. Margh. *p.* 344
Alla Margherita, magl. e tel., piazza Emanuele Filiberto, tett. ponente. 322
Alla Nuova Porta Palazzo, pizzi e tulli, 47 via S. Secondo 300
Alla Stella d'Italia, lanerie, telerie, 2 piazza Eman. Filiberto. 348
Alla Torre della Consolata (*Unione dei Consumatori*) mag. alim. 18-32 42 via Consolata, 10 v. Levanna e 234 Madonna di Campagna 544-53
All'a Torre di Babele, chincagl., 40 v. Lagrange 529
Alladio D., chincagl., 250 c. Reg. Margherita . 529
Allais Enrichetta ved. Henry, 41 c. Oporto . . 727
Allais Ern., panett., 45 v. S. Ottavio 576
Allais Ignaz. conser. alim., Docks Torino-Dora, pad. *C*, *abit.* 30-76 32 v. Duchessa Jolanda 69, 552-69
Allais Maggiorino, paste alim., 30 c. Vercelli . 554
Allais Ottavio, 30 c. Vercelli 704
Allais Scolastica ved. Gilli 205 str. Val San Martino 487
Allamandi frat. materassai, 5 v. Stampatori 496, 428
Allamandola Gio., cass. mun. 53 c. Siccardi . 645
Allamandola Vitt., dott., procur. 53 c. Siccardi. 972
Allamano coniugi 40-42 v. Pessinetto . 432-33
Allamano Gius. can. teol. rettore Santuario della SS. Consolata, 2 v. Maria Adelaide 38 72,208,710-14-45,952
All'America, merc. e sart., 8 v. Cervino . . . 304
Allan-Civita Amelia, prof., 44 v. Marenco . 874,900
All'Ancora, seterie, magl. e tel., angolo v. Garibaldi e San Tommaso 299,333
All'Ape d'oro, mode, 3 v. Milano. 306
Allara frat., vinai, 53 c. Ponte Mosca 535
Allara Ang., ☎, fu Gius. 45 v. Magenta . 99
Allara Ern., liquor., 183 v. Nizza. 527
Allara Gio. 44-46 v. Monte Rosa 445
Allara Gio. Batt. 51 v. Massena 104
Allara Giov., vinaio, 43 v. Artisti 553
Allara Teobaldo, neg. vino 41 11 454 c. Reg. Margherita 532-35
Allara-Levi Bettina, 28 v. Lamarmora. . . . 802
Allara-Perla Carlo 49 v. Massena 104
Allara-Perla Pietro, geom., 48 v. Valeggio . . 988
Allaria Alberto, cappelli per signore 36-22 *bis* v. S. Donato 306
Allaria Carlo e figli 9 v. Novalesa 122
Allaria Franc. 41 v. S. Quintino. 97
Allaria G. B., prof., med. chirurgo 86-44 46 v. Ettore de Sonnaz 734-37-83,813-47-66 882-88,1003-18
Allaria Ludov., impieg. daz., 47 v. Pinerolo. . 623
Allaria Modesto, mag. alim., 46 v. Venasca . . 553
Allaria Vitt., disegn.-mun., Villa Ormea (*Pilonetto*) 615
Allaria-Sobrero Giovanna, 47 v. Pinerolo. . . 839
Allasia coniugi, mag. aliment., 5 v. Quartieri . 553
Allasia coniugi, neg. frutta, 9 v. S. Secondo . 571
Allasia Giacinto e Marta coniugi 44 via Exilles 70
Allasia Giacomo, ☎ med. chirurgo, 42 via S. Anselmo 28,42,467,1003-49
Allasia Giacomo, neg. frutta, 46 c. Orbassano 571
Allasia Ivone, rappr., 47 v. Belvedere 487
Allasia Leandro, avv., consigliere comunale, 29 v. Barbaroux 603-04,962
Allasia Lorenzo, 7 v. Consolata. 1054
Allasia Margherita, modista, 27 v. Po. . . . 306
Allasia Mario, studio tecnico 24-28 51 via Mad. Cristina 479

Allasia-Perino Clara 9 v. Sesia . . . . *p.* 472
Allasina Vitale, agente cambio, *abit.* e *uff.* 32 via Saluzzo 298
Allasio Massim., impieg. soc. ferr. 49 v. Foscolo 1407
Allason Barbara, prof., 41 v. Balbo 902-905
Allason Ugo, ten. gen. riserva, 41 v. Balbo . . 864
Alle Antiche Torri cappelli paglia e pellicce 4 v. Bastion Verde 308,446
Alleanza (Soc. d'Assicurazione) 27-62 62 via Venti Settembre. 476
Alleanza Cooper, Torino e 11-93 *lab. chimico lab. carni suine, combu tibili, garage* 44 c. Stupinigi; 93 e 21-20 *direz. e amministr. mag. gener., enopolio, pesa pubblica* 45 c. Stupinigi, 88-46 33 via Avigliana 194,342-46-22-84-95,449,530-43-55 574-76-84 735,854,1024-1455

Distributori:
N. 1, 16-45 v. Genova ang. v. Monte Pietà
N. 2, 7-84 3 v. Vanchiglia.
N. 3, 82-34 404 e 406 c. Vitt. Em. II.
N. 4, 56-64. 24 c. Regina Margherita.
N. 5, 52-08 v. Donizetti e Mad. Cristi.
N. 6, 2-61 49 v. Mazzini.
N. 7, 14-51 47 v. Cibrario e 32 v. Beaumont.
N. 8, 12-57 46 c. Napoli ang. c. Vercelli.
N. 9, 1-11 3 v. S. Secondo ang. v. Magenta.
N. 10, fuori dazio (interno staz. P. N.).
N. 11, 3-89 38 v. Madama Cristina.
N. 12, 9-27 v. Duchessa Jolanda ang. via Beaumont.
N. 13, 39-18 400 c. Reg. Margherita.
N. 14, 1-37 76 v. Villafranca.
N. 15, 57-48 35 v. S. Secondo.
N. 16, 7-24 v. Quattro Marzo angolo via Porta Palatina.
N. 17, 13-23 162 str. di Nizza.
N. 18, 87-57 42 v. Crist. Colombo.
N. 19, 21-56 c. Moncalieri ang. v. Volturno.
N. 20, 23-69 78 c. Reg. Margherita.
N. 21, 64-74 1 v. delle Maddalene.
N. 22, 22-74 30 v. Cimarosa.
N. 23, 64-68 v. Frejus ang. v. Principato.
N. 24, 2-77 3 v. Nicolò Barberis.
N. 25, 31-57 404 v. Lanzo.
N. 26, 30 v. Vibò.
N. 27, 30 str. Lucento.
N. 28, 84 v. Verolengo.
N. 29, 81-61 v. Murialdo ang. v. Villarbasse.
N. 30, 13-79 c. Quint. Sella ang. c. Casale.
N. 31, 43-85 v. Rivalta ang. c. Vinzaglio.
N. 34, 109 c. Vercelli.
N. 36, 89-81 34 v. Carlo Alberto.
N. 37, 34 c. Belgio.

Calzature:
Magazzino Centrale 86-37 19 v. Venti Settembre.
N. 1, 5 c. Duca di Genova.
N. 2, 3 v. Milano.
N. 3, v. Cibrario ang. v. Beaumont.
N. 4, v. Genova ang. v. Bertola.
N. 5, 10 v. Verres.

Farmacie:
N. 1 40 p. Palcocapa ang. v. S. Quintino.
N. 2 11-87 p. Eman. Filiberto ang. corso Ponte Mosca.
N. 3, 10-57 v. Venti Sett. ang. v. P. Micca
Ambulatorio: Sede centrale 59-61 53 corso Siccardi.
N. 1, 62-68 4 c. Emilia.
N. 2, 56-64 22 c. Reg. Margherita.
N. 3, 63-03 44 v. Cesana.
N. 4, 52-08 14 v. Donizetti.

Macellerie
N. 1, 3 v. S. Secondo.
N. 2, 24*bis* v. Burdin.
N. 3, 5 v. Duch. Jolanda ang. v. Beaumont.
N. 4, 35 v. S. Secondo.
N. 5, 17 v. Genova.
N. 6, 104 c. Vitt. Em. II.
N. 7, c. Napoli ang. c. Vercelli.
N. 8, c. Moncalieri ang. v. Volturno.
N. 9, 76-78 c. Reg. Margherita.
N. 10, 17 v. Cibrario.
N. 11, 72 v. Villafranca.
N. 12, 9 v. Porta Palatina.
N. 13, c. Quintino Sella ang. c. Casale.

Pastificio e Molino 60-07 62 c. Vigevano.

Vestiario:
N. 1, 16-45 v. Genova ang. v. Monte Pietà

Oggetti casalinghi, v. Burdin ang. v. Maria Cristina.

Alle città di Trento e Trieste, pizzi e tulli 3 v. S. Tommaso . . . . . *p.*
Alle due stagioni, pellicc., 5 v. S. Tommaso
All'Eleganza, drapperie, 2 v. Corte d'Appello.
All'Eleganza Femminile, p. Corpus Domini
All'Eleganza Torinese, 39 v. Garibaldi. . .
All'Excelsior Mode, 47 v. Bogino . . . .
Alle Forbici d'argento, bianch., 4 p. Statuto
Alle Nuove Città d'Italia, abiti, 18 v. Po
Alle Province d'Italia, drapp. confez. 29-59 15 p. Castello e 2 v. Garibaldi . .
Alle Quattro Stagioni, lan. drapp. e sart., 60 v. Venti Settembre . . . . . .
Alle Regioni d'Italia, abiti 44-14 ang. via Genova e v. Monte di Pietà. . . . .
Alle Sette Porte, magl.-tel. 37-92 24 v. Monte di Pietà ang. v. Mercanti . . . . .
Alle Tricoteuses, 16 v. Garibaldi. . . . .
Allegra Aless., latteria, 94 c. Reg. Margh. .
Allegra Gius., marmista, 21 v. Catania . . .
Allegranza frat. e sor. 235 str. del Saffarone
Allegranza Aless. ed Umb. 29 v. Vibò . .
Allegranza Mario, fonderia, 42 str. Pianezza .
Allegretti nob. Elvira, ved. Serena 22 via Drovetti . . . . . .
Allegretti Leonio, parrucch., 3 v. Barbaroux .
Allegri sorelle, sarte, 23 v. Bertola . . . .
Allegri Giustiniano, uff. giudiz., 4 v. Carmine
Allegri Luigi, uff. giudiz., 27 v. Orto Botanico
Allegri Nicola, figurinaio, 36 v. S. Massimo
Allegro frat., latteria, acc. al 37 c. Vitt. Em. II
Allemandi coniugi ombrelli, acc. al 206 v. Lagrange. . . . . .
Allemandi Italo, rappres. 24-51 acc. al 2 via Andrea Doria . . . . . .
Allemandi Matteo, corriere, 3 v. Mazzini .
Allemandi Mich. Italo e figlio 28 via Piossasco . . . . . .
Allemandi Pier Aurelio, 40*bis* v. Colli . . .
Allemandi Pietro, avv.-proc 83-08 9 v. Maria
Allemani L., drogh., 224 c. Moncalieri . .
Allemani Luigi, neg. frutta, p. Em. Filiberto (merc. III) . . . . . .
Allemanno Gius. e Fontana Ant. in Mazzucconi 9 v. Monginevro . . . . . .
Allemano sorelle, sarte, 35 v. Carlo Alberto e 8 v. Mazzini . . . . . .
Allemano Ang., perito, 30 v. Bacolo . . . .
Allemano C., tintoria, 2 v. Vanchiglia . . .

Allemano Felice, geom., fabbr. manometri 28-33 86 c. Francia e 3 v. Rosta, *p.* 458 459-68-71-75,988
Allemano G. succ., meccan. 53-22 galleria Subalpina. 374,436-58-59-69-75
Allemano Giac. ved. Joannès 23 c. Orbassano 425
Allemano Gius., parrucch., 4 v. Misericordia . 443
Allemano Edgardo 86-21 233 c. Reg. Margherita.
Allemotti Arrigo, drapp.-lan., 4 p. Mad. Cristina 346
Allemotto Enr., 4 p. Mad. Cristina. 826
Allemeyer Vitt., dott. prof. 18-46 *abit.* 37 v. Campana e *casa di cura* al 24 . 41 404,883,1003-19
Allendi di Ricaldone contessa Cristina 26 via Vinadio 496
Alleanze *Israelite Universelle*, 49 v. Della Rocca 802
Allegri Carolina, pettin., 45 v. Don Bosco . 407
Allegri Alberto, ing., 34 v. Beaumont . . 902-905
Allegri Cornelia, insegn., 9 v. Napione . . . 944
Allegri Ida, scrittrice, 9 v. Napione 1036
Allegri Vittoria, maestra munic., 9 via Napione 943
Allegro Giulio, dott. avv., consigliere aggiunto Prefettura, 40 p. Castello 645
Allegreal, calzoleria 37-09 67 v. Venti Settembre ang. v. Barbaroux 520
Allemer Gio., bott., 229 c. Francia 555

Allied Machinery Company of America, macchine utens. 14-65 42 v. Venti Settembre 452-53

Allino Tina n. Martini, 41 c. Vinzaglio.
Allino-Merletti Maria, 3 v. Valeggio.
Allustria Svizzera, confez. e mode. 39 via Roma 304
Allustria Svizzera, set. e velluti, 82 c. Vittorio Emanuele II. 300
Allì G., decorat., 14 p. Vitt. Eman. I . . . 346
Allì Gius., decor. appart., 2 v. Belvedere . 346
Allione Abramo, neg. musica, 26 via Carlo Alberto. 360,1039
Allione Bartol. fu Dom. 442 str. Millefonti. 408
Allione Bartol., latteria, 20 v. Lamarmora . 546
Allione Eugenio, 48 v. Pietro Micca 1062
Allione Gio. fu Paolo 79 v. Saorgio . . . 469
Allione Gius., latton.-gas., 44 v. Monferrato . 449
Allione Rosa, tintoria, 4 v. Cervino. . . . 326
Allione Saturnino, sarto, 471 c. Reg. Margherita 340
Allione e Gnocchi, mobil. 48 v. Pal. di Città. 306
Allisandi Giac. in Costa 325 c. Moncalieri 440
Allisardi Silvio, farmac., gall. Umberto I e 28*bis* v. Sacchi 402-458
Allisio Giov., ten. colonnello, 38 via Barbaroux 974
Allisio Patrizio, ten. colonn., 47 v. Pr. Amedeo 686
Allisio Gius., sacerdote, 47 v. Nizza. . . . VII 953
Allisio-Turinetto Celeste, maestra mun., 23 via Morghen ang. v. Cibrario 922
Allisati Enr., avv.-proc. 7 v. Corte d'Appello 98,962-96,4041-447-62-65-69
Allisetti G. B. prof., scult. marmo 49-83 33 v. Moncalvo e 39 v. Po 414, 874, 4002-48
Allisetti Luigi, dott., deleg. R. Questura . 648
Allisoatti frat. e sor. 240 str. Ghiacciaie . . 84
Allisoatti sor. e fratello di Carlo 25 v. Nizza 81,419
Allisoatti Aless. prof., 45 c. Peschiera. 432,849 822,955
Allisoalti Bened. (Ditta), mode, 4 v. Porta Palatina. 300
Allisotti Camillo, 23 v. Bidero 1057
Allisotti Edoardo, imp. mun., 54 v. Mad. Cristina 640

Alloatti Francesco Patrizio 40 v. Castagneto. . . . . *p.* 49,446
Alloatti G., bar 42-41 42 v. S. Secondo.
Alloatti G. B., oggetti antichi, 39 v. Po . . . 337
Alloatti Giacomo, 43 v. S. Giulia 1463
Alloatti Gio., rappr., 46 c. Vitt. Em. II . . . 483
Alloatti Guido, 46 c. Vitt. Em. II 1067-86
Alloatti Maria Pia, aglata, 25 v. Nizza. 419
Alloatti Melch., sacerd., 23 v. Venti Settembre . 733
Alloatti Secondo, impr. trasp., 240 v. Ghiacciaie 494
Alloatti-Alloatti Candida 45 c. Peschiera. . 432
Alloatti-Grosso Emilia 40 v. Castagneto. 49,446
Allocco frat. fu Matteo 139 v. Aosta . . 45
Allocco Ang., vinaio, 42 c. Casale. 535
Allocco Aug., fabbr. scat., 3 v. Porta Palatina 361,827
Allocco Felicita in Berry 26-53 40 via Bezzecca 34,84
Allocco Gio., falegname, 46 v. Giulio . . . 384
Allocco-Vignolo Giulia, levatr., 186 str. di Casale 637 1029
Allodi Gius. (erede) e Pittavino dott. Lorenzo, farm. 5-42 2 c. Valentino. 1026
Allodi Pietro, ing., capit. Artigl., 18 v. Valeggio 701
Alloero Gius., drogh. 89-38 46 v. Valdellice 409 533,1474
Alloggi E. (Ditta), fabbr. mobili legno 23-11 16 v. Maria Vittoria 372-74
Alloglio e Bacino, mag. alim., 42 c. Dante . . 533
Alloi Gius., fabbr. aceto, 26 v. Orto Botanico . 542
Alloi Luigi fu Antonio 23 v. Pollenzo . 438
Alloio Giulia, mag. alim., 5 v. Foscolo . . . 533
Allomello Art. lott., 550 str. Collegno 59,79,1459 1463
Allomello Ettore avv., 90-92 20 via Amedeo Avogadro . . . 59,79,440,672,1448
Allomello Gius., 24 v. Silvio Pellico 878
Allora Adolfo, ragion., 42 v. Donati 655
Allora Gio., tecnico Ist. chim., 36 v. Bidone . 890
Allora Gius., 44 v. Monferrato. 665
Allora Gius., neg. ferram., 7 c. Orbassano . 443
Allora Ugo, avv.-proc. 54-22 7 via Quattro Marzo. 962-72
Allora V. A., tratt., 8 v. Pio Quinto 545
Alman Felice di Carlo 5 v. Accad. Albertina 9
Alman Felice (Ditta), colori e vernici 14-40 5 via Accad. Albertina e 40 v. Garibaldi; *fabbrica* 62-81 14 v. Ancona 344,426
Almasio Eugenio, parrucch., 4 v. del Fiandino . 403
Almasio Gio., farm., 3 p. Statuto 1021
Almasio Lamberto fu Giorgio 45 v. Cottolengo. 462
Almasio Lor., cass. Direz. Telef., 3 p. Statuto 848,1066-97
Almasio M., neg. uova e burro, 40 v. S. Secondo. 551
Almasio Paolo, med.-chir., 3 p. Statuto 648,739 834-79, 1003
Almici Mario, avv., cass. daz. mun., casa del Dazio (barr. Piacenza). 623
Al Miscuglio, merci usate, 20 v. Monferrato . 334
Almisi Giovanna, dir. Istituto, 6 v. Passalacqua . 932
Almondo sor., sarte, 43 v. Chieri 304
Almondo Alfonso, tapp. in carta 30-57 39 via Garibaldi 363
Almondo Paolo, gioiell. 22-91 20 v. Maria Vittoria 338,945
Almonte Caterina ved. Molino 34-42 5 p. Eman. Filiberto 69
Al Montenegro, merc. chinc., p. Eman. Filiberto merc. IV 329
Almonte Paolo, macell., 8 v. Bava. 581
Aloi Gius., merci a blocco, 46 v. Bellezia . 345-46
Aloi Pietro, bottiglieria, 39 v. Princ. Amedeo . 536

Aloi Rocco, dirett. Scuola Internaz. di taglio 1 v. Bogino . . . . . *p.* 304-10,839
Alotti Clem., maestra mun., 142 c. Reg Margh. 926
Alotti Fiorentina, dir. Istit. 45 v. Consolata. 953
Alovisio C., fabbro-ferr. 32-07 40 v. Bogino 473
Aloy coniugi, macell., 5 c. Valentino. 584
Al Paradiso delle Sarte, Poletti coniugi, trine, merletti, ecc., 26-32 40 p. Fm. Filib. . 500
Alpe Giuseppe, 44 v. Rocciamelone 1082
Alpe Giuseppina in Girardi 42 v. Airasca . 40
Alpetti Caterina in Bocca 24 v. Boccardo . 32
Al Piccolo Parigi, bazar, 94 c Vitt. Eman. II . 535
Alpignano fratello e sor. fu Carlo 7 v. Leyni 95
Alpino Antonietta ved. Mafiotto, pensionata, 33 v. Madama Cristina.
Alpi Marittime, 65 v. Nizza 435
Al Porto d'Ingresso, pizzi, tulli, ecc., 1 v. Carlo Alberto 300
Al Ragno d'oro, forniture, 6 v. Garibaldi . 504
Al Regno Moderno, 2 v. Venti Settembre . 258
Alsona e C., rappr., 45 v. Cernaia 494
Alsona Italo, avv.-proc., vice-pretore *studio* 63-92 4 v. Assarotti e *abit.* 88-35 4 v. Fm. De Sonnaz 680.832.962 72-96.1159
Alsona-Bertazzi Giulio, geometra, console 36-47 *ufficio* 18 via Carlo Alberto *abit.* 36 v. Sacchi 478.602.988
Altare Teresa ved. Morgando 15 v. Principe Tommaso 462
Altavilla Carlo fu Luigi 405 v. Saluzzo . 457
Altavilla Carlo fabbr. artic. da viaggio 19-84 40 v. Foscolo . 75.447-59 68-71.756
Alterio Ant., impieg., 41 c. Inghilterra . . 668
Alticozzi E. e C. Magazzini calzature 67 v. Venti Settembre 449-21
Altona Amalia, tratt., 249 str. di Lanzo . . 345
Altino Aug., form. perucch., 17 v. Torq. Tasso 57 65.446
Altino Antonio, 249 str. Lanzo 1475
Altona Delfino, calz., 35 v. Bellezia 420
Altina Giuseppe, drogh., 70 c. Vitt. Eman. II . . . 509
Altina Luigi ristor., 251 str. di Francia 76.545
Altina Pietro fu Ant. 694 str. Basse Lingotto 25
Altona, Costantino e Spinelli, grossi tessuti. 13-71 46 v. Cernaia 548
Altura Rosa fu Alessandro in Vinelli 47 v. Rocciamelone 72.452
Altobelli Giuseppe, agente intermed. Soc. Reale Mutua Incendi, 10 v. Belfiore.
Altobelli Paolina, bianch., 49-14 47 v. Genova 325
Altoffi Alessandro, ragion., sotto-ispett. ferr., 6 *bis* v. Asti 1404
Altoffi Emilia 42 v. Bessanese. 50
Altoffi G. B., pensionato, 7 v. Villa della Regina.
Altoffi Giuseppe fu Gio. Alberto 26 v. Massena 403-05
Alvagnino Gio., parrucch., acc. al 24 c. Orbassano 403
Alvazzi Delfrate Alessio, avv., 40 v. Carlo Alberto 1058
Alvazzi-Delfrate Cesare, med.-chir., 35 v. Carlo Alberto. 722 1003
Alvazzi-Del frate L., dott., 40 v. Carlo Alberto 1003
Alvigini M., impr. trasp., 20-84 14 c. Bramante 494
Al vero Caffè Portorico 56-37 10 v. Pietro Micca 527
Alla Vortice, Blotto, Bazars, 4 v. S. Tommaso . 335
Aly-Belfadel Pietro, 44 v. Lagrange 816-28
Alzona Elisab., maestra mun., 42 v. Cibrario 821.919
Alzona Gius., 42 v. Cibrario 833
Alzona Luigi, farm., 42 c. Re Umberto . 1021-23
Amadio Icilio, rag., 34 v. Saluzzo 1434
Amadio Nino, fornit. milit. e rappres. 28-72 8 v. della Consolata 342.483
Amadio S., neg. legna, 35 v. Torricelli. . . . 384
Amadio Spartaco, impieg., 2 v. Andrea Doria
Amadon Stef., merciaio, 118 str. di Lanzo . .
Amajolo Teresa fu Mich. 6, 8 e 10 str. Foss
Amalberto sor. fu Vinc. 7 v. Novalesa .
Amalberto Elisabetta, merc., 41 v. Frejus
Amalfane Pancrazio 15-39 6 v. Bard
Amar Giovanni, 45 v. Pio Quinto . . . .
Amar Matilde fu Moise in Ottolenghi 5 e 54 v. dei Mille . . . . . .
Amari dei conti di S. Adriano Ant., maggior generale, 22 c. Siccardi . .
Amasio frat., fratt., 424 c. Reg. Margherita
Amasio Gius. 47 v. Verzuolo . . . . .
Amateis Anna in Pogliano 43 v. Cavour
Amateis Ant., 5 v. Duch. Jolanda .
Amateis C. (succ. Rachelli ved. e figlio), negoz. orefic. 47-95 18-20 v. S. Teresa
Amateis Domenica ved. Goi e figli 67 str. Basse di Stura . . . . . .
Amateis Gio., cassiere mun., 6 v. Fabro
Amateis Giuseppina 74 str. tra Cavoretto e Moncalieri . . . . . .
Amati Carlo, trafori artistici, 9 v. Garibaldi .
Amati Ern., med.-chir., 2 v. Berthollet .
Amati Polidoro, rag., impieg. mun., 2 v. Berthollet
Amati Vincenzo, dott., 143 c. Reg. Margher.
Amato Amedeo, dott., 4 v. Princ. Tommaso .
Amato Gius., arch. Prefett., 38 c. Ferruccio .
Amato Jalla Tron e C. macchine utensili 92 24 via Sacchi 350-72.437-38-40-44 451
Ambaj Gius. 7 v. Reano. . . . . .
Amb rti Maria, tabacc., 44 c. Raffaello .
Amborno Claudio, falegn., 27 v. Mazzini .
Amborno Giovanna, fioraia, 8 p. Vitt. Em. I .
Ambrogio Alfonso, disegn., 23 v. Susa . . 627
Ambrogio Gius., rigattiere, 21 c. Vercelli. .
Ambrosani Pasq., impieg. Osped. Militare 6 v. S. Quintino . . . . . .
Ambrosetti Gio. fu Pietro 43-45 v. Leonardo da Vinci. . . . . .
Ambrosetti Gio., segh. idraul., 7 v. Cano
Ambrosetti cav. Giovanni spedizioniere 64-01. 64-02. 64-03 e 64-04 30 *bis* e 32 via Nizza 64-05 *dogana* 31 v. Cernaia *scalo Valdino* 1-17 *garage* 90-87 26 v. Michelangelo, *abit.* 82-24 22 c. Sommeiller, *segh.* 80-22 7 v. Canova . . .
Ambrosetti Mario, ing., 34 v. Carlo Alberto 144,387.445,657,984-87
Ambrosetti Tommaso, medico-chir., 3 corso Francia 734,1004-48
Ambrosetti Vinc., 28-46 93 corso Vitt. Eman. II . . . 37,71,139-57-99
Ambrosetti-Avondo Valeria 93 c. Vittorio Eman. II 37,782
Ambrosiani, impieg. ferr., 49 v. Belfiore.
Ambrosini Ant., prof., dir. Scuole municip. 91-01 36 c. S. Maurizio . 639-40-46.707 824,948
Ambrosini Gius., avv., sotto-ten., redatt. giorn. 36 c. S. Maurizio . . . . . .
Ambrosini Luigi, dott., 44 v. Ett. De Sonnaz 403
Ambrosini di Lutrichan bar.a Vittoria, 36 c. San Maurizio . . . . . .
Ambrosino Candido, astucciaio, 2 v. Ricotti .
Ambrosino Carolina, mercerie, 42 c. Brescia
Ambrosino Gius., rappr., 34 v. Sacchi . .
Ambrosino e Ferroglio, legname da lavoro, 6 v. Torricelli (dietro Osped. Mauriziano)

...sio frat. e sor. 25 str. ant. Venaria *p.* 489
...sio (Società Anon.) fabbr. films cinem., *teatro* 17-36 56 v. Mantova. *amministr.* 21 54 53 v. Modena . 49,50,404 108.435
...sio A. (Ditta di Ubertalli Giacomo e Morsolin Franc.), ottica, fotografia, geodesia 8-22 0 v. S. Teresa 435-56
...sio Agost. di Bern. 46 v. Angiolino . 44
...sio Agostino, merc., 26 v. Malone . . . 529
...sio Angela, materass., 6 v. Orti 428
...sio Antonio, mag. alimentari, 5 p. S. Giulia . 555
...sio Arturo, 22 01 2 via Bezzecca 31 994
...sio Clara in Grabaudo 31 strada ant. Venaria 489
...sio Enr., dott. in chimica, 8 v. Sebina 1050
...sio Giovanna, mag. alim., 25 c. Vercelli 555
...sio Luigia, 3 v. Carlo Botta. 942
...sio Maria 27 str. ant. Venaria . . 489
...sio Mario rag., materie prime per cartiere 85-42 75 e 77 v. Don Bosco. *abitaz.* 80-81 75 c. Re Umberto . 67.333
...sio Mich., salsam., 142 c. Reg. Margherita 566
...sio Paolo, accord. pianof., 53 v. Garibaldi 376
...sio Teresa, agiata 22-01 2 v. Bezzecca.
...sione Franc., prof., insegn. mun., 86 corso Regina Margherita 774,915-23-29-44
...sione Silvio, imp. mun., 86 c. Reg. Margh. 644
...zzi Lucillo, prof., tradutt., 47 corso Oporto, *abit.* 29 v. S. Tommaso 604.895.908
...latori
...bercolare, 20 v. Ospedale . . . . . .
...rgico gratuito pei poveri 21-21 47 v. Accademia Albertina 722
...ecologia 30-99 32 v. Bidone . . . 724-35
...lattie delle donne 17-14 60 c. Vinzaglio 1024
...lattie degli occhi, 4 v. Porta Palatina . 1024
...lattie parassitarie 24-00 22-24 *bis* via Cibrario 1024
...la cura degli operai infortunati sul lavoro, sede centr. 59-61 53 c. Siccardi N. 1, 4 c. Emilia; N. 2, 22 c. Regina Margherita; N. 3, 115 v. Cesana . . 755
...linico, 3 v. Gioberti 648-20.752
...linica Ostetrico-Ginecologica 16-61 44 p. Cavour 889
...limichino, per le malattie degli occhi ed orecchi, 42 c. Ponte Mosca 1024
...le ed accettazione malati poveri 3-12 24 v. S. Massimo 722
Ettore, orefice, 4 v. Porta Palatina . . . 338
Maddalena, stiratr., 40 v. Guastalla . . . 325
Maria, tintoria, 5 c. Dante 326
...Gio., disegn. comp., 20 v. Garibaldi . 656
...Lorenzo, geom., 6 v. S. Agostino . . 988
...i succ. Beccuti (Ditta), confett. 27-80 portici p. Castello ang. v. Roma . . 545
...ei Bart., pastice., 27 v. Po. 544
...leo Gasp., tratt., 168 str. Cuorgnè. . . 545
...leo Gius., tabacc., 35 v. Sesia 660
...leo Pietro, calz., 42 v. Mazzini 449
...leo di Lamporo cont. Ester nata Boncompagni di Mombello, 77 v. Val Salice
...deo di Lamporo conte Luigi, prof., via Bardin e 77 v. Val Salice.
...io Gio., mag. alim., 37 c. Verona . . . 553
...lotti Gio. 6-48 20 p. Vitt. Em. I 780,948,1166
...lotti Maria, mag. alim., 39 v. Pollenzo. . 553
...erano frat., pizzicagn., 44 v. dei Mille . . 566
...erano Marco, mag. alim., 53 v. Massena. . 553
...erican Bar 63 gall. Nazionale 523-27
American Express Company Limited 50-76 5 via Volta . . . . . *p.* 490
American Express Comp. (Soc. Goudrand fratelli, *agenti*), 20 v. Roma 492
Amerio coniugi 40 v. Trivero 483
Amerio frat., fotogr., 85 c. Casale. 559
Amerio Agost., paste alim., 6 v. S. Quintino . 574
Amerio Alfonso, avv. proc., 6 c. Presid. Wilson *studio* 7 c. Siccardi 962-72
Amerio Aug. in Valle, vinaia, 262 v. Nizza. . . 535
Amerio Ann., calz., 29 v. Nizza 419
Amerio Battista, tratt., 249 str. Vercelli . . 549
Amerio Domen. e consorte 20 v. Baltea 24,400
Amerio Enrico, negoz. vini, 184 c. Regina Margherita 532-35
Amerio Ernesto Berutto agiata, 7 *bis* v. S. Secondo 25
Amerio Ferruccio, imp. post., 54 v. Mazzini . 1096
Amerio Franc. 45 v. Cumiana. 64
Amerio Franc., liquor., 34 v. S. Massimo . . 527
Amerio Giovanni, impieg. carte valori, 42 v. Parini
Amerio Gius., pichellatore, 2 v. Denina . . 542
Amerio Giuseppina, lav. in carta, 44 p. Castello 567
Amerio Ida n. Oliveri, 43 v. Po.
Amerio Maggior., avv.-proc., vice-pretore, 16 via dei Mercanti, *abit.* 45 via Assarotti 645 749 962-72
Amerio Mario, mag. alim., 46 v. Mazzini . 553
Amerio Margh., fabacc., 7 v. Montebello. . 659
Amerio Maria ved. Micela 558 str. Abbadia di Stura 9
Amerio Matteo, latteria, 33 c. Spezia . . . 546
Amerio Mich. 85 e 87 barr. di Casa e . . 47
Amerio Rosa, 85 c. Casale. 848
Amerio Rosa, titol. uff. post., 54 v. Mazzini.
Amerio e C., bazar. gall. Nazionale 335 36
A. M. E. T. (Assoc. Meccan. Elettr. Torinese, vedi *Società Comm.*).
Ametis Angela-Francesca vedova Olivero 46-45 50 v. Villafranca 22,190-95
Ametis Giacomo, agiato, 63 c. Re Umberto.
Amey Pietro fu Paolo Cess., ing., 23 v. Susa . . 988
Amico Giovanni, 4 v. S. Domenico. 1088
Amico di Meana nob. Giuseppina, 42 c. Re Umberto.
Amidani ved., pellicc., 4 v. S. Massimo. . . . 446
Amiderin Italiana (Soc. Anon.) 4 v. Passalacqua 45
Amilo Maria fu Gio. in Fasola 42 v. Foggia 74
Amidone Paolina, drogh., 2 c. Palestro . . . 509
Amione Bartol., inserv., 49 c. Brescia . . . 656
Amione Gius., med.-chir., 8 v. Papacino 1004
Amiotti Enr., med., 4 v. Vanchiglia 629,834,1004 48
Amisani Riccardo, penne stilogr., 42 v. Roma . 366
Ammendola Salvat., cuoi e pelli 50-71 44 via Andrea Doria 445
Amministr. Ammazzat. Civico, 3 c. Inghilterra 1141
Amministr. Canale Cavour 12-99 14 v. Goito. 665
Amministr. Casa Reale 11-12 14 p. S. Giovanni 590
Amministr. Fondo Culto 7 v. Monte di Pietà 402-14-68
Amministr. Militare 700 viale Michelotti 407
Amministr. Patrim. dei Principi d'Aosta, 6-12 42-44 v Maria Vittoria 591
Ammin. Prov. Scolastica 58-36 6 v. Bogino. 646
Amministr. R. Collegio Carlo Alberto, 45 v. Po. 880
Ammirata Pier Luigi, avv. proc., 3 v. Botero 972
Amodini Ettore, agiato, 42 v. Rossini.
Amor Giacinto, tornit. legno, 2 v. Cittadella . 370,445
Amoretti coniugi, olio e salumi, 4 v. Castelnuovo 569
Amoretti Natale, tenente, 2 v. Asti 689
Amosso Gius., tratt. 48-48 5 v. Corte d'App. 520-30
Amour Pietro, dirett. R. Lotto, 29 v. Drovetti 664

Ampalla frat. e sor. fu G. B. 7 v. Goletta *p.* 86
Amparore Maria, mag. alim., 37 v. Mad. Cristina 553
Amparore Pietro - Antonio fu Pietro e figli 234 str. Nizza 27
Amprimo frat., litogr. mus., 28 v. S. Giulia . 358-60
Amprimo Augusto, 4 c. Antonelli. 862
Amprimo Basilio Gius., maestro mun. . 20 via Venasca 924
Amprimo Cand., latteria, 46 v Saluzzo . . . 546
Amprimo Gius., bottigl. 43 39 65 v. Cibrario 536
Amprimo Oreste, avv.-proc., 37-34 48 v. Garibaldi 962-72
Amprino Ermolao, rappr., 6 v. Passalacqua, 487 488-89
Amprino Lor., commerc., 7 v. Carlo Promis . 1478
Amprino L. e C., drapp. e lanerie 50-05 7 v. Carlo Promis 315
Amprino-Gilardi Pierina pizzic. e rist. 428 strada Bertolla. 30,315-53
Anadone Rosa, caffè, 90 str. Venaria 525
Anau Enrico, dott., 5 v. Venti Settembre . . . 725 1004-18
Anau Gustavo, banch., 43 v. Carlo Alb. 872-1049-149
Anau Rinaldo, Olivetti, agiata, 5 v. Venti Settembre.
Ancarani Enr., ing., 25 c. Valentino . . 484
Anceschi Lorenzo, 7 v. Villa della Regina
Ancillotti G., 38 c. Valentino.
Ancona Guido rappresentante 22-08 2 v. Meucci 44,489 705-993-95
Ancona Virginio, tratt. 62-14 49 via San Massimo 524
Anderhegen Franc., ing., 95 c. Moncalieri.
Anderis Guido, 20 v. Monferrato 1473
Anderis Siro, ispett. guardie mun., 53 c. Orbassano 625
Andezzano Andrea e consorte 21 v. Cumiana 64
Andorno Felice, impieg. post., 44*bis* v. Principe Tommaso 1090-91
Andorno Maurizio, fabbro-ferraio, 4 v. Rivara. 473
Andorno Luigia commest., rimp. 35 v. Saccarelli 553
Andrade Raffaele e consorte 6 v. Cigliano 57
Andreais Marino, negoz., 44 v. Princ. Amedeo.
Andrenno Teresa, commest., 33 v. Domonte 535-53
Andreaus, Allione, Calvo e C., negoz. abiti 40-37 18 v. Pietro Micca 344
Andreini Giacinto, appl., 4 v. Matteo Pescatore. 694
Andreini Gius., fabbr. crivelli, 5 c. S. Maurizio 336
Andreis Achille, impieg., 19 v. Accad. Albertina 864
Andreis Adele in Ardisio 33 v. Maria Vittoria 402
Andreis Alberto 23 c. Vinzaglio 486
Andreis Aless. rag., offic. meccan., 59 via Modena 108,459-994
Andreis nob. Alice in Rovasenda di Rovasenda 32 c. Vitt. Em. II 499
Andreis nob. Camillo ten. co onn., 72 c. Vitt. Em. II e *ivi* 506 str. Ponte Isabella (S. Vito) 40,66,104-39-57-69-99
Andreis Elena 23 c. Vinzaglio 486
Andreis nob. Enrico, Camillo, Eman. e Felice frat., 72 c. Vitt. Eman. II.
Andreis Ettore, insegn., ang. c. Cirié e via Biella 942
Andreis Eulogio, avv., 24 v. Sacchi 875
Andreis Gian Luigi, avv., 6 c. Cairoli e 44 v. a Ospedale 1427-64
Andreis bar. Giuseppina nata Martini di Cigala, 72 c. Vitt. Eman. II.
Andreis Margherita, ved. Castagno neg. vino, 40 p. S. Giovanni 535
Andreis Pietro, banchiere, 44 v. Ospedale . . 1440
Andreis Pietro fu Batt. capo-mastro, 95 via Frejus 57,78,131,389
Andreis barone Vittorio 55-91 72 corso Vitt. Eman. II. . . . . *p.* 117-29-47-57-99-3
Andreis Vitt., ✱, avv. 45-28 6 corso Cairoli 40,814
Andreis-Falconio Gius., agiata, 49 v. S. Domenico.
Andreis-Precerutti Giuseppina 64-58 23 corso Vinzaglio.
Andreis e C., banch., 17-53 11 v. Ospedale . . . 47
Andreis di Mondrone contessa ved. Paolina nata Margaria, 24 c. Vitt. Eman. II.
Andreo Carlotta, pittrice, 3 v. Milano 999
Andreoli A., sarto, 2 v. S. Anselmo. 510
Andreoli Carlo, med.-chir., 36 v. Ospedale. 784,1004
Andreone Agost. fu Bartol. 162 str. di Sassi 470
Andreone Bart., parrucch., 7 v. Carena . . . 403
Andreone Domen., tratt., 45 v. delle Maddalene 515
Andreone Domen., parrucch., 25 c. Ponte Mosca. 403
Andreone Ferdin., impieg., 40 v. S. Domenico
Andreone Luigi fu Girolamo 133 via Gravere. 87
Andreone Luigia 162 str. com. di Sassi. . 470
Andreone e Pavesio, decor., 30 v. Cernaia . . 546
Andreoni Aldo, avv., dott., 4*a* v. Arcivescovado 970-72-93
Andreotti Arturo, impieg., 90 v. Gioberti . . 899
Andretta Aless., macell., 29 v. Orfane 581
Andriano Andrea fu Gio. 45 v. Costigliole . 62
Andriano Franc. ved. Squassino e figli 25 v. Vittoria 498
Andriano Giacomo (Lingotto). 797,1074
Andriano Gius., 4000 str. delle Caccie. 540
Andrighetti Emma, maestra pian., 6 v. Vinadio. 900
Andrina Erberto, dott. rag. rappr., 25 v. Bern. Galliari.
Andrina e Balbo, mag. alim., 22 v. Valsalice. 553
Andriola Paolo, telegr., 4 v. Lusterna 1094
Andrione sorelle e fratello fu Lor. 540 str. Scarafiotti (Bertolla) 474
Androvetto Giovanna, latteria, 53 v. S. Donato. 546
Andruetto Ettore, med.-chir., 38 via Maria Vittoria 735,1004
Andruetto Gio., bottiglieria, 27 v. Pietro Giuria. 535
Andruetto Maddal., magazz. alim., 8 p. Gran Madre di Dio 553
Andruetto frat. e Scrosoppi, falchetti legno. 48 v. Monti. 379-80
Anelli Ida, modista, 40 v. Venti Settembre . 506
Anerdi Mat., bott., 9 v. S. Franc. da Paola . . 535
Anerdo Franc., benestante, 4 v. Po.
Anesi Maria, sarta, 40 v. Pio Quinto. 304
Anfossi frat. e sor. 33 v. Roma 422
Anfossi sorelle, modiste, 12 v. Sacchi 306
Anfossi Ang., , 33 v. Roma . . . 422,827
Anfossi Angelo, insegn., 40 v. Juvara . . . 947
Anfossi Gius., tipogr. 6-23 42 v. Rossini 356,684
Anfossi Giuseppina, maestra mun., 33 v. Roma 926
Anfossi Margh. Olga, maestra mun., 40 corso S. Martino 952
Anfossi Maria, maestra mun., 30*bis* v. Cibrario 923
Anfossi Mario Domenico, avv. 14-00 6 v. Stampatori, *abit.* 8 v. S. Fermo. . . 783,824-47 972-96,1041
Anfossi Pierina, bottigl., 18 v. Chiesa della Salute 535
Anfossi e Fagottin (success.), pellett., 87-89 7 p. Savoia 329,446
Anfosso frat. e sor. fu Pietro 48 v. Michelangelo 48
Anfosso Achille fabbr. cappelli, 2 v. Milano. *abitaz.* 2 v. Corte d'Appello . . 450,508
Anfosso Guido, fabbrica etichette in rilievo 88-09 12 v. Rossini 560
Anfosso Paolo 2 v. Mazzini 103-83
Angarano Luigi, verific. uff. metrico, 19 c. Francia 64

Angela Gio. mastro di casa, 44 str. Cavoretto *p.* 50
Angela Carlo, dott., prof., 36 c. Oporto . . 783,884 1004-49
Angela Gius., , avv. cons. prov. (Ivrea) 654-53-54
Angela Luigi, imp. postale, 48 v. Gioberti . . 1095
Angela Seraf., linger., 47 v. S. Massimo . . . 345
Angeleli Italo, mercerie, 46 c. Ponte Mosca . 329
Angeleri Arturo, farm., 29 v. Nizza. 1024
Angeleri Innocente, rag., 29 v. Nizza. . . 487-89
Angeli Cleofe, posto telef. pubbl., Staz. Porta Nuova lato arrivi 234
Angelini Ferd., imp. mun., 33 v. Accad. Albertina 623
Angelini Gius. fu Bern. 226*bis* c. Vercelli . 492
Angelini Luigi, 92*bis* c. Reg. Margherita . . . 543
Angeloni Italo Mario, prof., 6 c. Vitt. Emanuele II. 940,1086
Angelucci Anna, maestra munic., 58 v. Madama Cristina 941-31
Angelucci Gugl., ing., uffic. corpo pompieri, 10 56 426 c. Regina Margh. 627,842-52 939-43-84-98
Angelucci Letizia Weber 35-30 58 v. Mad. Crist.
Angesia Franc., parrucch., 52 v. Frejus . . . 403
Angiolani Argeo, dott., 34 c. Raffaello . . . 894
Angiolini Ang., maestro mus., 44 p. Vitt. Eman. I . 958
Angiono Franc. 4 v. Pollenzo 138
Angiono Giacinta 324 str. Mongreno . . . 443
Angiono Giov. fu Giac. 4 v. Pollenzo 46,118
Angiono Margh. ved. Bessa 20 v. Rossana . 155
Angiono-Foglietti Ern., , avv. 49-77 1 p. San Martino 671,962
Anglesio Bern., med.-chir., 94 v. Massena 723,1004
Anglesio Caterina, maestra Educ. Duch. Isabella 950
Anglesio Gio. Batt., panett., 4 p. Savoia. . . . 576
Anglesio Giovanna, insegnante, 5 v. Rosine . . 954
Anglesio Gius. 40 v. Goffredo Casalis . 86,378
Anglesio Mart., , medico-chirurgo. 5 v. delle Rosine 652,755,807-24,1004
Anglesio Teresa, agiata, 44 p. Statuto.
Anglesio Vittoria, maestra Educ. Duch. Isabella 950
Anglois Luigi, ing., 48 v. Maria Vittoria. . . . 616
Angonoa Enrico, avv.-proc., 4 v. Princ. Tommaso, *studio* 85 84 6 v. Vitt. Amedeo II . 939-62-72
Angonoa Gio., ingegn., 5 v Nizza. 616
Angonoa Tomm., usciere di Pretura, 3 v. Beaumont 680
Angrisani Lucia, pettin., 95 c. Vercelli . . . 407
Angrogna (*vedi* Luserna Manfredi d').
Angrissola Gio., vett., 43 v. della Zecca . . 542
Anino coniugi 412 c. Palermo 427
Annaratone Duilio, dott., chim. farmacista, 36 c. Oporto 1445
Annarratone Silvia, mag. alim. 28 v. S. Massimo 553
Annarratone Vinc., liquor., 69 v. Mad. Cristina. 527
Annibaldi-Biscossi nob. Carlo, 4 v. Vanchiglia.
Annibaldi-Biscossi nob. Carolina ved. Vagnone di Trofarello, 4 c. Vitt. Em. II.
Annibaldi-Biscossi nob. Enrichetta nata Olivieri di Vernier, 4 v. Vanchiglia.
Annibaldi-Biscossi nob. Paolo, 4 v. Vanchiglia . 775
Annibali Hertz Ottilia 88-31 9 v. Bricherasio 803,1070
Annone Ang., prof. dis., 3 v. Cernaia. . 946-55,1001
Annone Leandro, sarto, 23 v. Frejus, *abit.* 3 via Cernaia. 340,839
Annone Maria, lingerista, 5 c. Oporto 345
Annovari Cam., insegn., 42 v. Gius. Grassi . . 938
Annovazzi frat. e sor. 3 c. Stupinigi . . . 477
Annuario Giovanni, 44 v. Andrea Doria . . . 826
Annuario Generale d'Italia, gerente Albertini Alessandro, 3 v. Crist. Colombo . . . 356
Anrò Carlo, tipogr., 52 v. Bava. 843
Anrò G. B., maestro mun., 6 p. Savoia 779,822,929-41
Anrò Giacomo, mag. alim., 32 v. Nicola Fabrizi 553
Ansaldi frat. e sor. di Dom. 4 v. Roma. *p.* 452
Ansaldi sorelle fu Ant. 2 c. Napoli . . 418-39
Ansaldi Adele, agiata, 45 v. Po.
Ansaldi Bart., vinaio, 40 v. Canova 535
Ansaldi Cristina fu Filippo 48 v. Melezet 406
Ansaldi frat. e sor. fu Dom. 5 p. Gran Madre di Dio 87,444-52
Ansaldi Domenico fu Pietro 4 v. Roma 452
Ansaldi Ern., avv.-proc. 64-82 57 v. Garibaldi 962-72
Ansaldi Eugenio fu Bartol. rappr. automobili, 25 v. S. Quintino 486
Ansaldi Fed., , avv.-proc., 24 p. Vitt. Em. I. 627,972
Ansaldi Filippo, 23 v. Marco Polo. 1170
Ansaldi Giorgina, maestra mun., 34 v. Bernardino Galliari 925
Ansaldi Giorgio, , ing., 34 v. Bernardino Galliari 981,1004-46
Ansaldi Gius., giocell., 24 v. Roma 338
Ansaldi Gius., parrucch., 47 c. Sommeiller. . . 403
Ansaldi Gius., prof., rag., 47 v. Cibrario 906-46-80 944-46-80-96
Ansaldi Gius., rappr., 44 v. Tarino. VII
Ansaldi Lidia, modista, 7 v. Prince Tommaso 306
Ansaldi Luc. 42 v. Giacinto Collegno . 82,477
Ansaldi Luigi calzolaio, 23 c. Valentino . . 449
Ansaldi Luisa, maestra mun., 45 v. S. Giulia . . 925
Ansaldi Michele, (eredi) (Ditta) Officine « Michele Ansaldi » 24-55 e 62 94 65 viale Stupinigi . 82,477,438-44-52-57-58-66 473-74
Ansaldi Stef., neg. legna, 34*bis* c. Valentino. 384,535
Ansaldi Teresa n. Vallinotti, agiata, 57 v. Garibaldi.
Ansaldi Vittorio, 20 v. Roma 1061
Ansaldo Gio. e C. (*vedi in Società Commerciali*).
Anselmetti Def., inserv., 4 v. S. Giobbe . 656,823
Anselmetti Lucia, fior., p. Em. Filib., merc. V . 351
Anselmetti Pietro, 34 v. Galvani 848
Anselmetti Seraf., liq. 54-64 64 v. Venti Sett. 527
Anselmi Ang., impieg. post., 44 v. S. Giulia . 1095
Anselmi Carlo, impieg., 3 v. Matteo Pescatore 864
Anselmi Giorgio Ermanno, , avv., cons. prov., 38-77 48 v. Po. . . 652-54,742-44-57,847 848-63 909-62,1113-22
Anselmi Nicolò, legn. da lavoro, 108 v. Nizza 378-87
Anselmi Umberto, avv., 22 piazza Solferino. *abit.* 29 v. Pastrengo . . 962,1107-26
Anselmi e De Stefanis, mag. alim., 223 v. Nizza . 553
Anselmino Arturo, ing. imp. costrutt., 8 v. Boucheron 981
Anselmino Enr., impieg. post., 8 v. Boucheron 1093
Anselmino Feder., , 92 c. Re Umberto . . 499
Anselmo fratelli, mag. alim. 39-17 4 v. della Caccia 553-66
Anselmo vedova, riv. pane, 2 v. S. Tommaso . 576
Anselmo Andrea fu Gio. 83 v. Frejus . . 78
Anselmo Angelo 3 v. Romagnosi 453
Anselmo C. e C., fabbr. liquori, *uff.* 13-46 24 v. a Alfieri; *fabbr.* Sangone presso Torino . 526
Anselmo Ernesto, tartufi e pollami, p. Eman. Filiberto, lett. ponente 65
Anselmo Gio. 3 v. Monforte . . . 444,1039
Anselmo Maria, profum., 74*bis* c. Reg. Margh. 402-07
Antitubercolare (Ambulatorio), 20 v. Ospedale 1024
Antegnini frat. e sor. fu Carlo e madre 20 v. Colli 59
Antognini A., rappr., 79 v. Massena 483
Antognoni Oreste, , dott. in lett., prof., 9 via Cibrario . . 793,853,902-54-54 1053-56-76
Antola Domen. (Ditta di Scala Elisa ved. Antola), oref. e orol., 98 Corte d'Appello, 338-39
Antolini Aldo, viagg., 52 09 24 v. Bagetti.

Antolino Bianca, maestra mun., 8 v. Schina *p.* 932
Antolotti Domenica fu Ant. 2 v. Roma (Borgotaro) 432
Antona Ang. ved. Asinelli 426 str. Rivoli. 454
Antonelli Costanzo. ing. 44 v. Vanchiglia 47,23 162-88,773-95,806 933-38-84
Antonelli Dario, avv. cap., 30 v. Princ. d'Acaia 684
Antonelli Giovanna, gioc., p. Em. Fil., tel. pon. 336
Antonelli-Boselli Emma, 44 v. Vanchiglia . . . 773
Antonetto Marco, laborat. farmaceutico 1-10 33 v. Principe Tommaso VII

ANTONIAZZI E. L. 22-59
Corso Vittorio Emanuele II, 73, angolo Corso Re Umberto
STABILIMENTO a MILLEFONTI, Via Scrivia, 1 . Tel. 5-13
471,299,445-46-47-54-59-5,780-94 954,1087 1459-60-72

Antoniazzi-Brusotti Maria, 62 c. Siccardi. . . . 930
Antonibon nob. Gerol., 4 c. Vitt. Em. II. . 1057
Antonicelli Alessandro, 44 c. Sommeiller . . 1069
Antonielli d'Oulx nob. frat. e sor. di Angelo, 6 v. dei Mille.
Antonielli d'Oulx dei conti nob. Aless., 29 v. Lagrange 768-80-872
Antonielli d'Oulx dei conti nob. Angelo, avv. 31-38 6 v. dei Mille.
Antonielli d'Oulx Anna Maria n. dei Duchi Borea d'Olmo, 29 v. Lagrange e Milano) 768
Antonielli d'Oulx dei conti nob. Annibale 7 v. S. Tommaso 168
Antonielli d'Oulx nob. Camilla nata Bertone, 7 v. S. Tommaso.
Antonielli d'Oulx conte Carlo (eredi) 42 v. Giannone VII,1405
Antonielli d'Oulx dei conti nob. Carlo Fel., ing. 29 v. Lagrange e Milano) 689-769,1168-71
Antonielli d'Oulx nob. Destina nata Marra di Carpenea e Sandigliano, 6 v. dei Mille. 768-95
Antonielli d'Oulx contessa Enrichetta, n. dei conti Quaranta, 42 v. Giannone.
Antonielli d'Oulx nob. Gabriella in Gay di Quarti 42 v. Giannone 488
Antonielli d'Oulx contessa Giuseppina nata Rokstol 42 v. Giannone 450
Antonielli d'Oulx conte Luigi, avv. 55-75 42 v. Giannone 462
Antonietta coniugi 231 strad. Vercelli . 491
Antonietta Carlo, materass., 213 str. Casale. . 428
Antonietta Edoardo, materass., 118 str. Lanzo 428
Antonietta Enrico, materassaio, 257 corso Moncalieri. 374,428
Antonietta Enr., negoz. mobili, 30 v. Germanasca 374, 428
Antonietta Gius., materass., 5 c. O. Lassamo . . 428
Antonietti Angelo, calzol., 48 v. Priocca . . . 449
Antonietti Giulio E. perito, 25-29 6 via San Tommaso 479
485,513-45-25-27-32-44-52,998
Antonietti Luigia in Barolo 8 v. Don Bosco. 67
Antonini Ambrosina, maestra mun., 66 v. Cibrario 924
Antonini Art., imp. ferrov., 25 v. Cr. Colombo 1402
Antonini Ernesto, vicecanc., 66 v. Cibrario 677
Antonini Gina, maestra, 66 v. Cibrario. . . . 942
Antonini Gio., neg. legna e carb. 10-86 rimp. al 45 v. Bertola VII,383-85
Antonini Leopoldina, dott., 66 v. Cibrario 725-26-37 1004-47
Antonini Luigi, sarto, 27 str. Pianezza . . . 340
Antonino coniugi 35 v. Candia 42
Antonino sor., gabinetto di pettinat. 49-26 acc. al 41 v. Garibaldi . . . *p.* 406-07
Antonino sor. e Pautasso Giuseppina ved. Antonino 42 v. Duchessa Jolanda . . . 68
Antonino Ant. 40 v. Crist. Colombo. . . . 68
Antonino G., fabbr. insegne, 443 c. Reg. Margh. 334
Antonino Maddalena, sarta, 44*bis* v. Priocca . 364
Antonino Rosa, latteria, 44 v. Bra 356
Antonioli Cesare, pelliccerie, acc. all'41 via Palazzo di Città. 335,447,8-9
Antonioli Franc., fratt., 286 str. Moncalieri . 335
Antonioli Luigi, telegr., 76 v. Nizza 402
Antonione Franc., 43 v. Po. 887
Antonione Gius. fu dott. Franc., 43 v. Po
Antonione-Trinchieri Celestina, 43 v. Po.
Antoniotti Franc., medico chir. 53-79 39 v. Amerigo Vespucci . . . 732,1004
Antoniotti Franc., ved., merc., 44 v. Barbaroux 329
Antoniotti Gio., geom., 2 p. Lagrange 988
Antoniotti Gius., sac., can., teol., 24 via Alfieri 711-49-57
Antoniotti Gius., prod. vino, 6 c. Palestro 332-33
Antoniotti Maria, agiata, 2 p. Lagrange.
Antoniotti Riccardo, dott., ing., 44 v. Cernaia 784
Anversi Luigi, 47 v. Barelli 440
Anziano Carlo 2 vic. Tre Quartini . . . 482
Anziano Luigi, *bazar*, rimp. al 30 v. Bertola. . 355
Anziano Maria, fabbr. pantofole, *negozio* 4 vicolo Tre Quartini 440
Anziano Pietro commiss. banca e borsa. 53-25 e 56-26 30*bis* v. S. Quintino 53-67 in Borsa 482,298
Anzino Carlo, geom., tesor., 37 v. San Franc. da Paola e 85-82 27 v. Duchessa Jolanda 68
Anzino Giuseppina, 42 v. Bogino 757
Anzo G. T., tacchi gomma, rimp. al 57 v. Po 427
A. P. I. (vedi *Associazione Piccola Industria*).
Appaltatura Passerini, 3 v. Parella 461
Apoca Ettore, r paraz. autom., 45 v. Modena 467 85
Apostolo coniugi, drogher., 194 c. Reg. Margh. 40
Apostolo Carlo, dott.-chim., 20 v. Mad. Cristina . 89
Apostolo Elda, maestra mun., 5 v. Ottavio Revel 944
Apostolol.or., avv. proc. 87-74 37 v. Bertola. 962-72
Apostolo Marg., prof., 5 v. Ottavio Revel . . 906
Apostolo Maria, 37 v. Bertola 788
Appella Donato, parrucch., 34 v. Monginevro 402
Appendini Bartol., notaio 6 22 16 v. Mercanti e Peccetto Torinese 981
Appendini Celest., parrucch., 14 v. Rotero . . 402
Appendini Fran., imp. p. st., 46 v. Maria Vitt. 409
Appendinofrat. calz., 84 v. Frejus 22,78,444,449
Appendino Bernardo, chim.-farm., 4 v. Rosine e 35 v. S. Giulia 1021
Appendino C., macell., rimp. al 45 v. Gius. Grassi 581
Appendino Elisab., maestra mun., 78 c. Regina Margherita 935
Appendino Francesca, stiratr., 12 v. Marco Polo 32
Appendino G. M., art. tecnici 3 c. Palestro 456-87-88
Appendino Gius., rappr. 23-86 54 via Venti Settembre 486-88
Appendino Lucia, inseg., 3 v. Thesauro . . . 941
Appendino Luigi, med. chir., 24 v. Valeggio . 1004
Appendino e C. (Ditta), fotogr., 25 v. Po . . 359
Appia Dom., farm. 28 87 4 v. Sacchi . 1024-26
Appiani Gio. 25-52 prof. rag., 56 via E. Cialdini. . . . 424-67,877,942-43-90,1044
Appiani Gius., parrucch., 6 c. Belgio 405
Appiani nobile Maria, 2 v. Barbaroux 785
Appiani Maria e Cesira fu Gius. 63 str. vicin. del Nobile (Valsalice) 424-67
Appiani Pietro avv., 63 str. vicin. del Nobile (Valsalice) 424-67,957

Appiani Vincenzo avv., vice-conciliatore 3° Mandam. 27-97 *studio* 4 v. Cumine, *abit.* 4 v. Sforzesca. . . . . *p.* 682,962,1076
Appiani di Castelletto nob. dei conti Delfina, 49 v. Arsenale 764
Appiano frat. fu Luigi 43 v. Monte Rosa . 445
Appiano vedova, parrucch., 5 v. Morosini . . 403
Appiano Gio., addobb. e tapez., 7 v. Arsenale 347,454
Appiano Marcello, fabbro-ferr., 39 str. Cavoretto-Moncalieri 473
Appiano Margh. in Rossotto 450 c. Palermo 427
Appiano Marianna, profa stenogr., 30 v. Cernaia . 98
Appiano Emb. avv.-proc. 27-74 6 p. Solferino. 443,962-72
Appiotti Corrado, bottigl., 20 v. Princ. Amedeo 336
Appiotti Carlo, sotto-capo uff. ferr., 6 c. Vittorio Emanuele II. 1061-105
Appiotti Carlo, rappr. 31-18 47 v. Carlo Alberto 489
Appiotti Carlo Ang., medico-chir., 20 v. Principi d'Acaja 1004-18
Appiotti Maria, agiata, 20 v. Princ. d'Acaja.
Aprà frat., modellatori 41-01 44 v. Lamarmora. 574
Aprà Ang. fu Fran., 16 v. S. Dalmazzo. . . . 528
Aprà Amici Molo 8 v. B. magnano . . 453
Aprà Ant., trott., 7 c. R. Parco 520
Aprà Eleonora fu Gius. 46 v. Principi d'Acaja 443-66
Aprà Evelina, poll. e rostic., 32 v. Mazzini 553-65
Aprà Fil., fratt., 348 c. Francia 545
Aprà Francesca, profa, 24 c. Francia 910
Aprà G. B., impieg., 16 c. Ponte Mosca.
Aprà Gio. vinaio, 5 v. Vigone. . . . 494,835
Aprà Gius., mag. alim., 69 v. D. Bosco . . . 553
Aprà Irene, ricam., 43 v. della Rocca . . . 328
Aprà Lodov., (Ditta) mag. alim., rimp. al 3 v. Manzoni. 553-76
Aprà Marsa, trattoria, 24 c. S. Maurizio . . 545
Aprà Michele fu Gio. 6 v. Cafasse 54
Aprà Paolo, commerc. vino 12-25 34 corso Ferruccio 535,1175
Aprà Teodoro fu Franc. 223 str. Cartman 46
Aprà Teresa, drogh., 24 v. Rossana . . . 403
Aprà Vitt., macell., 4 v. Monferrato 581
Aprà Vittore fu Gio. 142 str. Millefonti 108-20
Aprile e Borla, branche in., 35 v. del Carmine, 4 v. Sebastiano Vulfre. *febbr.* 25 07 46 v. Pont 324-25
Aprile Gambino Gio., levatr., 154 c. Reg. Margh 402
Aprile sor., sarte-mod., 43 v. Lagrange e 22 via Pietro Micca 301 06
Aprile Franc., parrucch., 20 v. Po 403
Aprile Gius., fratt., 4 v. Da Loggia 549
Aprile-Bellis (ere di 9 v. Palazzo Città . 427-74
Aprile Natale 400 str. Revigliasco . . . 149
Aprile Caterina, dogh., 32 v. Cernaia. . . . 409
Aprile coniugi 49 v. Foscolo. . . . 27,75,424
Aprile frat. fu Michele 430 str. verso Val Patonera 186
Aprile Ann., mag. alim., 424 str. di Lanzo . . 553
Aprile Alfredo, 44 *bis* v. Cesare Battisti 838,1057
Aprile Eug. in Casalegno 8 p. S. Giovanni 23,461
Aprile Felicita 21 v. S. Paolo 162
Aprile Fortun., fabbr. corone mort., 7 v. Roma 352
Aprile Lodov., neg. frutta, p. Bodoni (serraglio) 571
Aprile Maria in Bonetti (eredi) 20 v. Cavour 51
Aprile Oreste, caffè, 18 c. Vercelli 525
Aprile Pietro, torn. in legno, 2 v. Pio Quinto 370,1088
Apuzio Roberto, med.-chir., 4 v. Balbis . . 1004
Aquadro Gius., mag. alim., 13 v. Chieri . . 553
Aquila Films, *stab.* 31-86 acc. al 7 v. Tiziano 435
Aracco Gio., impiegato, 7 v. Montevecchio *p.* 805
Aracco Maria, magazz. alim., 6*bis* v. S. Quintino 553
Aragno coniugi 42 v. S. Paolo 463
Aragno sorelle, bianch., 4 p. Statuto 323
Aragno Batt., vinaio, 44 v. Goffredo Mameli 535
Aragno Biagio 9 v. Lemie 94
Aragno Domen., impieg. mun., 2 v. Balbo . 625
Aragno L., drogh., 229 str. Nizza 409
Aragno L., sarto, 205 str. Nizza 340
Aragno L. e Batt. 15-16 v. Goito. Mameli . . 6
Aragno Maurizio, merc.-chinc. profum. 87-82 7 p. Solferino 329,502
Aragon Accile, tabacc., 36 v. Cernaia . . . 659
Aragone Carlo, inserv., 6 c. Vinzaglio. . . . 898
Aralda Emilio, liquor. 24-49 44 v. Po . . . 327
Araldi Emma, maestra mun., 49 c. Firenze 775,924
Araldi Edoardo, direttl. privat. sala, 43 corso Oporto 6,58,760
Araldo Felice fu Felice orefice e gioielli. 5 v. Mazzini 43,538
Araldo Maddal. in Serra 77 v. Monginevro 112
Aramo Gio., riv. giorn., v. Po ang. v. Accad Albertina 553
Arata Arturo, imp., 20 v. Pastrengo 696
Arata Caterina in Fubini 57 v. Calabotto . 39
Arata Ferr., legatori, 56 v. Mazzini 563
Arata Guido, usciere R. Econom. 48 v. Osped. 668
Arati Carlo, capo-lab. Man. Tab., 49 c. S. Maurizio 658
Arati Lorenzo, economo R. Manif. Tabacchi, 39 v. Pisa 658
Arato Achille, brevetti d'invenzione 55-89 45 v. Pietro Micca VII
Arbarello Giovanni, 2 v. Sacchi. 1104
Arbarello Luigi, avv., pitt., 8 v. Maria Vittoria 201,999,1048-61
Arbinolo Franc., calzol., 37 v. Mazzini . . . 449
Arbinolo Gio., vetro soffiato, 59-40 104 v. Frejus 78,350
Arbinolo Margh., 104 v. Frejus 946
Arborio Mella (*eredi Mella*).
Arborio di Gattinara conte Carlo, 41 v. San Quintino.
Arborio di Gattinara contessa Elena n. Marozzi, 41 v. S. Quintino
Arborio di Gattinara contessina Mercur. Maria, 46 c. Siccardi e Rivara Canavese.
Arborio di Gattinara conte Mercur., 46 corso Siccardi e Rivara Canavese
Arborio di Gattinara cont. Rosa n. Ogliani, 46 c. Siccardi e Rivara Canavese.
Arbuffo Ant., riv. giorn., c. Vitt. Eman. angolo v. S. Anselmo 355
Arbuffo Cesare, canc. Trib., 20 v. Ospedale . 677
Arcaini Luigi, calzol., 42*bis* v. Saluzzo . . . 449
Arcando Arturo, ing., cementi armati, 4 corso Siccardi. 387,984
Arcano Felicita, mag. alim., 24 c. Inghilterra . 553
Arcari Andrea, vin., 23 v. S. Quintino . . . 553
Archetto Aless., str. Bertolla 684
Archetto Emilia 472 str. com. Bertolla 30
Archetto G. B. 258 str. da Bertolla a S. Mauro. 30
Archeuda Alice, maestra mun., 57 c. Firenze. . 932
Archieri Feder., 34 v. Bern. Galliari . . . 754-91
Archivio (R.) di Stato 18-54 direz. 42 piazza Castello 666
Archivio Notarile 23-48 2 v. Assarotti. . . 980
Archivio (R.) di Stato 88-36 2ª Sezione, 3 via Stampatori 666
Archivio (R.) di Stato 18-55 e 39-92 3ª Sezione, 16 v. Corte d'Appello 666
Archivio (R.) di Stato 18-57 4ª Sezione, Guerra e Marina. 1*bis* c. Palestro . . 666

Arciconf. della Misericordia e Patr. Liber. dal carcere, 41 v. Barbaroux. . . . . *p.* 788
Arciconfraternita di S. Giovanni Battista De collato, 41 v. Barbaroux.
Arciconf. dello Spirito Santo, 9 v. Porta Palat. 790
Arciconfr. dei Ss. Maurizio e Lazzaro, angolo v. Milano e Basilica 789
Arciconf. della SS. Trinità, 6 v. Garibaldi . 789
Arcivescovado 11-92 12 v. Arcivescovado 46,47
Arcozzi Masino avv. Fulvio, 89-63 5 corso Palestro VII,1405-28 29-52-57-65
Arcozzi-Iacopetti Luigia, agiata, 5 c. Palestro.
Arcuri Giovanni, dott., rag. 31-13 7 via delle Orfane 994
Arde carbone artific. 51-91 e 57-54 104 v. Librario 385
Ardenghi Arato, rag., 74 v. Nizza 1102
Ardissone Angela in Borri 48 str. Mongreno 113
Ardissone e Borione, sartoria, 1 v. S. Teresa . 340
Arditi Angelo Carlo rappres. 56-57 14-16 c. Francia 77,487
Arditi Luigi, impieg. post., 15 c. Reg. Margh. . 1092
Arditi Luigi, inserv., 24 v. S. Massimo 888
Ardito coniugi, vinai, 201 c. Francia 535
Ardito Attilio, calzol., 4 v. Princ. d'Acaja . . 449
Ardito Clementina, prof., 2 v. Montecuccoli . 957
Ardito Clementina, riv. giorn., 10 v. Gioberti 535-54
Ardito Giorgio, mag. alim., 34 v. Cibrario . 553
Ardito Pasquale, falegn., 10 v. Carena . . . 384
Ardito Roberto fu Pietro 201 c. Francia . 76
Ardito Teresa, dotta, 2 v. Montecuccoli . . 905
Ardizzola-Gavinelli Caterina, maestra munic., 22 v. Fossata 927
Ardizzone coniugi, mag. alim., 24 c. Regina Margherita 553
Ardizzone Alberto, rag., 46 v. Amedeo Peyron.
Ardizzone Carlo, neg. oref. 22-83 *labor.* 6 via Maria Vitt. 91-13 *abit.* 40 v. Marina . 338
Ardizzone L. (Ditta di Mina L.), gioielli., 49 p. Castello. 338
Ardizzone Francesco 49 p. Castello . . 472
Ardizzone Oscar, segr. b. Lotto, 45 v. Saluzzo 664
Ardizzone Paolo, prof.-dir., 45 v. Saluzzo 906
Ardoino coniugi 44 v. Alfieri 42
Ardore coniugi, mag. alim., 49 v. Bligny . . 553
Ardore Annetta, neg. camicette, 46 v. S. Massimo 305
Ardosavi Enr., ✱, segr. pal. Reale, 3 via Ponza 594 1450
Ardrizzo e Signetti, commiss. in banca e borsa 2-51 7 v. Lagrange 298
Arduin Emilia in Caligaris 588 str. Valpiana 486
Arduin Lodovico, rag. 7 64 2 c. Regina Margherita . . . 147,708 75,800,1055-87-167
Arduin-Gianoglietti Eva, 2 c. Reg. Margh . . 775
Arduini Ern., tipogr., 85-88 8 v. del Carmine 356
Arduino A., paste alim., 1 v. S. Carlo 574
Arduino Agostino, fratt., 47 v. Caserta . . . 522
Arduino Antonio, panett., acc. al 35 v. San Quintino 576
Arduino Bernardo, 240 c. Casale 800
Arduino Egidio, falegn., 24 v. Orto Botanico . . 381
Arduino Fortun., ⊕, colonn. a riposo 6 v. dei Mille.
Arduino Franc., fonder. alluminio 84-46 99 c. Francia. 440
Arduino Gio., impieg. daz., 10 v. Verrès 624,849
Arduino Gio., ortic., 454 str. delle Fontane . 351
Arduino Gio., sac., rett. Ospedale Maggiore . 724
Arduino Gius., tappezz., 473 c. Reg. Margh. 347,428
Arduino Gius. 7 v. Rotassomero 151
Arduino Luigi, elettr., 40 v. S. Tommaso, 46 via Balbo 434
Arduino Luigi, materass., 96 *bis* c. Reg. Margh. 428
Arduino Luigia in Barberis 43 v. Cossila *p.* 84
Arduino Marcello, ⊕, avv.-proc. 42-90 46 via Milano 789,96-72,1466
Arduino Maria in Ruffino, commest., 34 v. Nizza 553
Arduino Maurizio, 9 v. Bogino 844
Arduino Mich., fatt., 6 c. Tortona 146
Arduino P., colori e vern., 44 v. Carmine . . . 344
Arduino Pier Teresio, industriale, stud. tecn. 36-12 6 v. Lodovica, *abitaz.* 48-84 9 v. Amerigo Vespucci 525
Arduino R. (Ditta), form. milit. 49-71 20 piazza Vitt. Emanuele I 542
Arduino Rosa fu Gio. 19 str. ant. Venaria 189
Arduino Vinc., impres., 40 c. Casale 889
Arduino Vittorio, macellaio, 240 s. r. Casale . . 384
Arduino Cavalchini Guidobono Maria Teresa, 36 c. S. Maurizio.
Ardy coniugi, orol., 2 v. S. Teresa, *abit.* 46 via Palazzo di Città. 539
Ardy Edvige, maestra mun., 37 v. S. Secondo 920
Arena Gio., macellaio, 49 v. Digione 772,924
Arena-Appiotti Giovanna, maestra munic., 29 c. Raffaello 952
Arend (den) D. A. e cons., 3 corso Francia 45
Ares Carlo, velocip., 84 str. Pianezza 464
Area Pietro fu G. B. 42 v. S. Gillo 460
Aresca Battista bott., 444 v. Cesana. . . . 535
Aresca Carlo, drogh., 4 v. Bra 509
Arese sorelle, sarte, 47 v. S. Massimo . . . 901
Arese Ant., 12 v. Goito 847
Arese Antonio, form. m lit 15-85 40 v. delle Rosine
Arese Cesare, 46 v. S. Secondo 834
Arese Edoardo, cartonaggi, 43 v. Princ. Amed. 564
Arese Giovenale, farmac. 440 R. Parco 4024-27-97
Arese G. Spirito, bazar, 24 v. Milano . . . 535
Arese Gius., fratt., 84 c. Casale 515
Arese Luigi Filippo, ispett. tecn. filiali banca, 34 v. Carlo Alberto.
Arese Margh. ved. Deagostini e figli 32 via Galvani 457
Arese Maria 510 str. Cresto. 62
Arese Maria, giocattoli, 48 v. Milano . . . 329-36
Arese Mario, prof. teol., 18-37, 9 v. S. Benigno.
Arese Pietro fu G. B. 28 v. Sesia 141
Aretucci Filiberto, 34 c. Re Umberto. 843
Arezzi Carlo impieg., 29 c. Svezia.
Arezzo Egle maestra ricam. 35 v. Pietro Giuria 528
Arezzo Umb., rappr., 35 v. Pietro Giuria . . 580
Arginetti Gius. in prog. post., 40 c. Valentino 1200
Argino coniugi 858 str. Orbassano. . . . 1001
Argino Cat., drog., 39 v. Cibrario 559
Argan Edvige, maestra mun., 9 v. Boucheron 928
Argan Giulio, avv.-proc., 9 v. Boucheron 962 72,1451
Argan Giulio Valerio, geom., economo, 22 via Giulio 77,544
Argan Laura Beatr., maestra mun., 9 v. Boucheron 928
Argan Roncaroli Libera, maestra mun., 22 via Giulio 1000
Argano coniugi 23 v. Palestrina 148
Argano Ant. di Gio. fratt., 348 stradale Pellerina. 434,515
Argano Carlo, latteria, 402 c. Palermo. . . 546
Argano Franc. commest., 45 v. Brandizzo 36,553
Argano Giov. spurgo pozzi neri, 9 v. Seravalle 472,597
Argano Luigi, fratt., 23 v. Palestrina . . . 518
Argentero Angelo, decor. 18-13, 6 c. Gruglias o.
Argentero Anna, commest., 26 v. Pastoia . . . 553
Argentero Gio. marmista 44 v. Catania 50,385
Argentero Gius. di Lorenzo 26 v. Cagliari. 140
Argentero Gius., sarto, 5 v. Monginevro. . . . 340

Argentero Lor. pettini per tessit., 19 via Catania . . . . . *p.* 30,457
Argentero Michele, med.-chir., 102 v. Nizza 782,1004
Argenti Ant., impieg. postale, 107 v. Massena. 1096
Argenti Silvio, prof., scult., 34 v. della Zecca, 55 c. Firenze. 383,902-45,1002
Argilla Gio., fratt., 74 str. del Pallotto. . . . 545
Argiolas Osmonio, verific., 5 v. Ott. Revel . 656
Argis Maria, fabbr. busti, 40 c. Casale . . . 309-45
Arnaud Stefano panett. 64-18 27 via Villarbasse 195,576
Arias Adele, 5 v. Massena. 804
Ariatti Mario, impieg., 43 *bis* v. Bertholet.
Ariaudo Cherub., rappres., 26 v. Mad. Crist. . 363
Ariaudo Gius., elettr., 44 v. Principe d'Acaja . 434
Ariaudo Gugl., impieg., 45 v. Duchessa Jolanda.
Arici Luigi, ⊕, 31 v. S. Secondo.
Arici Zelmira, prof., 31 v. S. Secondo . . 940-50
Arietti Alfredo, fabbr. astucci, 5 v. Cesare Battisti 367
Arietto Angelo, drogh., 46 p. Vitt. Eman. I . . 409
Arietti Benedetta, drapp.-lanerie, p. Em. Filib. fatt. levante 346
Arietti Domenico fu Gio. 30 v. Crescentino 62
Arietti Ger., impianti elettr., 27 v. Napione. 431
Arietti Luigi, 6 v. Rosine 834
Arietti Sclaverano Luisa, maestra mun., direttrice del giornale *La Domenica dei Fanciulli*, 26 v. Principe Tommaso . . 863,928 1036-38-46
Arietto Giuseppina, mag. alim., 37 v. Sesia . 353
Arietto Leonesto e Giuseppina coniugi 55 e 57 v. Sesia 173
Arigo Gius., ⊕, ing. 36 12 c. Vinzaglio 981-1448
Arimondi Oscar, dott., not. *ufficio* 41-19 7 via Corte d'Appello; *abit.* 20 v. Duch. Jolanda 981
Ariodante Giov. Luigi, legna e carb., 18 corso R. Parco 378-84
Arioli Ang., fornit. indust., 34 c. Oporto 456-87
Arioli Carolina ved. Rinaldi, 58-98, 34 c. Oporto.
Arioli Luigi, fornit. autom. 4019 48 *bis* via Prine Tommaso 463-68
Arione Carlo, neg. vino, 3 v. Urbano Rattazzi 532-35
Arione Gius., vinaio, 5 v. Barolo 535
Arioni Gorlini, neg. vino 28-82 23 via S. Tommaso 532
Ariotti Angelo, ⊕, medico-chirurgo, 9 v. San Secondo 724-27-34,830,1004-18
Aristi Anna, pettinatr., 22 v. Priocca 407
Aristi Armonio, rappres., 72 v. Belfiore . . 483-89
Aristi Luigia in Masucco, mag. alim., 42 piazza Statuto 553
Aristi Pietro, macell., 89 v. Nizza e 50 via Goccian elone 581
Arisio Angela ved. Gay 34 v. Napione . . 448
Arisio Fiorello 40 s. r. Revigliasco . . . 149
Arisio Gius., teol., rettore chiesa S. Pelagia. 24 v. S. Massimo 244
Arisio Lorenzo mag. alim., 55 v. Oropa 425,553
Arisio Giulio, impieg. Deleg. Tesoro, 5 v. Barolo 664
Arizzoli E. e C. (Ditta) cinemat. 40-13 34 v. Roma 152,436
Arizzi F. e C., macchine, 28 v. Genova . . 452-56
Arlaud Ang., calzol., 21 c. Orbassano 419
Arleri Luigi fu Vinc., 285 str. del Cartman. 46
Arleri Luigi, studio tecn., 2 v. Gaud. Ferrari . 453-79
Arlorio Agost., ✱, ing., gen. 82 44 44 v. Cavour 981
Arlorio e Perroncito, fabbr. liquori, 34 v. Roma . 526
Arlotto Tomm. e Cater. coniugi 36 via Benevento 28
Armand Ern., impieg. post., 5 v. S. Quintino . 1095
Armand Michele, drogh., 4 v. S. Chiara . . 469
Armand-Hugon Emma, imp., 30 *bis* v. Cavalli *p.* 880
Armand di S. Salvatore cont. Maria 44 v. Mazzini. 405
Armandi Amedea, levatr., 4 v. Cappel Verde . 1029
Armandi E., tacchi gomma, 14 v. Corte d'App., 4 p. Pal. di Città e rimp. al 20 v. Po 427
Armandi Franc., parrucch., 42 v. Giulio . . 403
Armandi Marco, parrucch., 102 c. Vercelli . 403
Armandi Maria ved. Demo 189 str. Bertolla 29
Armandis coniugi 47 v. Montevecchio 445-46
Armandis Cesare, avv.-proc. 52-46 9 v. Pietro Micca, *abit.* 30 c. Re Umberto, *studio*, 38 via Garibaldi. 962-72,1077-80-107
Armandis Ern. Umb., proc., 44 c. Vitt. Eman. II 972
Armandis Giulio, chim. farm., 444 c. Vitt. Em. II. 1020
Armandis Luigi, med.-chir., 46 v. Sacchi . . . 1004
Armando coniugi, mag. alim., 47 v. Vibò. . . 553
Armando Alessandro, mer. 73 v. Villafranca 330
Armando Alessio, parrucch., 4 v. Lombardore . 403
Armando Andrea, vernic., 15 v. S. Ottavio . 346
Armando Giov. fu Angelo meccanico, 44-73, 65 c. Novara 422-459
Armando Margh., tabacc., 42 v. Musinè. . . 1060
Armando Vinc., ⊕, bibliot., 3 v. Maria Vittoria. 592,801-1066
Armando Virg., drogh., 13 v. S. Secondo . . 409
Armani Maria, modista, 48 v. Genova 306
Armanini coniugi 49 v. Polonghera . . . 138
Armanino Emilio, finti colli, polsini e camicie 36-78 7 v. Davide Bertolotti . 824
Armano Alfredo, 44 v. S. Quintino 1067
Armellino frat. e sor. fu Giac. 107 strada della Barberina 24
Armellino frat. e sor. fu Pietro 180 strada di Bertolla 30
Armellino Ang. fu Dom. 128 str. Barberina 24
Armellino Anna in Festa 42 int. 14 v. Frusa 38
Armellino Cipriano, ⊕, impres.-costrutt. 45-40 17 c. Francia 76,86,389
Armellino Luigi 216 str. Bertolla 30
Armellino Vittorio, farm., 24 v. Garibaldi 1024
Armenise Gius., rag. 85-35 2 v. Beaumont. 994
Armeria Reale 49-05 p. Castello-Pal. Reale . 857
Armigliato-Charrier Ter., maestra mun. 7 v. Febo 925
Armigiato Giorgio, prof., vice-econ. 4 v. Marina 940
Arminchiardi Giuseppina fu G. B. 44 v. Vibò 193
Armissoglio Franc., ⊕, avv. 30-39 48 piazza Statuto 604,753,944-62,1055-74
Armissoglio Gaspare Luigi, ing., prof., 49 v. Campana 906-46-55
Armissoglio Gio. Batt. 7 v. Mercanti . . . 406
Armitano sor. fu Gaetano 26 via Villa della Regina 494
Armitano Angiola, fint., 2 v. Sagra S. Michele . 326
Armitano Caterina 6 v. Stellone 476
Armitano Pasq., 9 v. Biella 830
Armosino Dom., bott., 6 v. Ventiquattro Maggio 535
Arnaldi conte Aless. 36-69 43 v. Roma 644,1064
Arnaldi contessina Gabriella, 62 c. Vitt. Em. II 748
Arnaldi nobile Laura, nata Arborio-Mella, 62 c. Vitt. Eman. II 753
Arnaldi contessa Maria nata Avogadro di Casanova 36-69 43 v. Roma . . 747-58-64
Arnaldi S., corr., 20-22 v. Monte di Pietà, 5 via Mazzini, 30 v. Mercanti, e 24 v. Lagrange 494-97
Arnaldi di Balme nob. Elena nata Albertengo di Monasterolo, 58 v. Massena.
Arnaldi di Balme nob. Gius., 58 v. Massena.
Arnaldi di Balme nob. Leonardo, ⊕, 52 via Amedeo Peyron.

Arnaud Camilla in Ferrero 600 strada del Carossetto . . . . . *p.* 45
Arnaud Emma, insegn ted., 28 v. S. Anselmo . 957
Arnaud G. Batt., prof., 28 v. Rossini 915
Arnaud confessa Eugenia in Montegrandi 4 v. Bellini 27,163
Arnaud Eugenio, calzol., 47 v. Pietro Micca 419
Arnaud Giov. Batt., geom., sotto-ten., 28 via Rossini 689
Arnaud Luigi, medico-chir., 14 via Ettore De Sonnaz 631,839,1004-18
Arnaud Michele, parrucch., 2 v. Saluzzo . . . 403
Arnaud Valentina, maest.-mun., 72 c. Massimo d'Azeglio. 924
Arnaud Vitt., prof., 72 c. Massimo d'Azeglio. . 907
Arnaud e Colombo, vellut.i e seterie 25 43 2 v. S. Teresa 299
Arnaud-Barberis Maria Ad., maestra munic., 89 c. Moncalieri. 922
Arnaud di S. Salvatore cont. Maria in Filippi di Baldissero 43 v. S. Francesco da Paola 27,460
Arnaudo (eredi Paschero Fr.), fabbr. feltri 3-62 24-26 v. Barbaroux e 40 v. Cavour . 403
Arneodo Chaffredo (ved. di), pizzic., 10 c. Ponte Mosca 566
Arneodo Eug., negoz. mobili, 4 v. Consolata, *fabbrica* 30 v. S. Domenico 47 72,944
Arneodo Giacomo (eredi) libr. e tip 32-98 5 v. Torquato Tasso, *ins.* 449 c. Regina Margh., *abit* 2 v. Perrone . 58,124,232,336-56
Arneodo Giacomo, bar. 29 c. Ingnilleria. . . 527
Arneodo Marcello, neg. camicette, 12 v. S. Teresa e 3 v. Milano 305
Arneodo Giuseppe Isidoro, dirett. tipogr., 44 v. Cavour . 775,844,6,944-12,1036-44
Arnichand coniugi, mag. alim., 2 v. Ascoli . 358
Arnò Carlo avv. prof., 24 v. S. Anselmo. 25 167-74,962-72
Arnò Cleofe di Valent. 24 v. S. Anselmo 25,167-74
Arnò Luigi, uova e burro, p. Em. Fil. (merc. IV) 554
Arnò Maria Paolina, Sinea, aziata, 24 v. S. Anselmo.
Arnò Michele, capo tecn., 90*bis* c. Reg. Margh. 680
Arnò Riccardo ingegnere 24 v. S. Anselmo 25 167-74,981-87
Arnodo Maria, impagl. sedie, 30 v. Cottolengo . 375
Arnolfi Aldo, 3 c. Francia 902
Arnoldi Carolina, drogh., 49 v. Nizza . . . 409
Arnoldi Giacomo, pergam. artist., 5 v. Sanforte Santarosa 939 1601
Arnolfi Giovanna ved. Bouton 5 v. Sanforte Santarosa 469
Arnolfo Isabella ved. Bobo 22 v. Bari 22
Arnone, sarto, 3 v. Reggio 340
Arnoulet Gio. Bartol., parrucch., 86 v. S. Donato 403
Arosio Luigi, fabbr.-ferr., 9 v. Magenta . . 473
Aron Benvenuto fu Bened. 49*bis* c. Francia 76
Arondelli coniugi 5 v. Perugia 432
Arondelli G. Battista, assist. impres., 5 v. Perugia.
Arondelli Giacomo, impres. selciatore, 5 v. Perugia 389
Arone Anna-Maria ved. Bertolotti 4 via Valdieri 484
Arone Gius., aggiunto canc., 493 c. Reg. Margh. 677
Arosio Enrichetta 29 strada del Righino 149
Arossa Enr., applicato F. S., 47 v. Lagrange. 1099
Arozza Ettore, avv. 85-11 34 v. Garibaldi . . 962
Arpiani e Bor, note spediz (G. V. staz. P. N.) 1404
Arpino Franc., corr., 65 v. Venti Settembre . 496
Arpino Giacinto 8 p. Em. Filiberto 42,489
Arras Lucia, fabbr. magl. e calze, 20 v. Principessa Clotilde 324
Arri Andrea, neg. vino, 19 10 v. di Lanzo . . 532
Arri Gio. fu Gius. 5 v. Farigliano . . . 71
Arribone Gio., scult. legno, 5 v. Carlo Botta *p.* 376-84
Arrigo Carlo, avv., 44 v. Mad. Cristina . . 962,1086
Arrigo Felice, avv., 44 v. Mad. Crist. . . . 852 864,1045-50-1427-45
Arrigoni Angela vedova Ridoni e figli Ercole ed Ettore 3 e 5 v. Bonsignore . 47,33
Arrigoni Tomm., imp. post., 22 p. Vitt. Em. I 1095
Arrigotti-Garbini Zarina, 35 v. S. Massimo . . 727
Arrò Alessandro, prof., 64 v. S. Chiara . . 902
Arrobbio Gius., prod. vini 38-74 10 v. Mazzini e 27-92 10 v. S. Secondo . . 535-59
Arrobbio Luigi neg. vini 50-35 5 corso San Maurino 68,532-35
Arrobio Edoardo parrucch., 24 v. Mongrando 442,1029
Arrobio-Zola Luigia levatr., 24 v. Mongrando 442,1029
Arscone Gregorio, macch. agr., 46 v. Ormea e 26 v. Nizza. 453,1470
Artale Amab., disegn., 54 v. Magenta. . . . 689
Artale Carlo, 24 v. Carlo Alberto.
Artale Maurizio, 35 v. Maria Vittoria.
Artale (Ditta), tipogr. 32-85 8 v. Ospedale . 336
Artale-Abiata Pietro, avv.-proc., 37 v. Garibaldi 970-72
Arte femminile moderna, bianch., 43 v. Nizza . 325
Arte Moderna, fotografie, 443 v. Nizza . . . 359
Arte Vetraria Istoriata, 5 v. Mercanti. . . . 359
Arte Vetraria Italiana (Di Tal e Lodi frat. e C.) 18-29 51 v. Pisa 437,350
Artero frat. e sor. 3 v. Balbo 20,447
Artero Anna, tappeti pula e tintoria, 53 c. Regina Margherita. 320-26
Artero Giorgio, spurgo pozzi neri, 909 strada Orbassano. . . . . 8[illegible]
Artero Giuseppe 78-80 v. Nizza 421
Artero Gius., neg. uova e burro, 99 v. Villafranca 554-60
Artero Remigio, pizzic., 3 v. Mercanti . . . 566
Artero Rosa, mag. alim., 2 v. Colleasca . . 3[illegible]
Artico G., importaz., esportaz., 83 75 8 via Vittorio Amedeo . . . . . 3[illegible]
Artiglieria 5° Reggim. 4-65 (Venaria Reale).
Arti Grafiche Torinesi, v. Nizza ang. v. Leonardo da Vinci . . . . . 9[illegible]
Artois Franc., geom., insegn., 35 v. S. Chiara 958[illegible] 1[illegible]
Artom ved. Verona, 4 c. Vinzaglio.
Artom Alberto 101 v. Ormea . . . . 1[illegible]
Artom Alberto, dott. proc. 19-64 45 v. S. Chiara 9[illegible]2 972-96
Artom Aless., ing. 21-39 48 c. Siccardi 892 984-87,1064
Artom Angelo, farm., 9 v. S. Secondo, *abitaz.* 26 v. Cernaia 1024-27
Artom Arturo, magg., 28 *bis* v. Sacchi.
Artom Aug., ing., 55 v. S. Massimo . . . 991
Artom Elia, dott. prof., vice-rabb., 22 v. Belfiore 749,804
Artom Salvatore, ing., 92 c. Gio. Lanza.
Artom Vitt., agente cambio 37-97 24 v. Bertola, 41-35 *abit.* 40 c. Peschiera. . . 298
Artom-Fubini Elvira, 48 c. Siccardi . . . 787,800
Artuffo M. Adelaide, levatr., 10*bis* v. Principe Tommaso 832,1029
Artuffo Michele, parrucch., 8 v. Bellezia . . 403
Artuffo Vinc., pensionato, 7 v. Princ. Tommaso
Artusio fratelli, vetrerie e cristallerie 2-73 32*bis* c. Vitt. Emanuele II 350
Artusio Angela, pettinatr., 47 c. S. Maurizio . 407
Artusio Angela, vettur., 7 v. S. Ottavio . . . 544
Artusio Bartol., avv. procur., 20 v. Juvara . 970-72
Artusio Gaspero 36 v. Caraglio. 43

Artusio Gio. 32 c. Tortona . . . . . *p.* 482
Artusi Gius., impiegato ferrov., 9 v. Saluzzo.
Aruga Gius., panett., 34 v. Vigone. 576
Aruga Margh., drogh., 98 c. Vinzaglio. . . . 409
Arulfani Pier Franc. prof., medico-chirurgo, 35 v. Maria Vittoria . . 740,883,1004-19
Arzani Domen., mediat. cereali 74 *bis* v. San Quintino, *abit.* 49 v. S. Quintino 457,576
Arzano frat. e sor. fu Magg. 73 str. Casale 47
Asaro Bartolomeo, rag., 23 v. Garibaldi . . . 990
Ascari Aldo, rag., 97 c. Gio. Lanza 628
Ascari Gius., ing., 22 v. della Rocca . . . 656,981
Ascari Luisa, prof. 22 v. della Rocca. . . . 906
Ascheri frat., ristor. 9-96 ang. v. S. Teresa e Genova e p. Solferino e 9-95 2 piazza Solferino. 525-30
Ascheri A., bar 31-34 32 c. Vitt. Em. II . . 527
Ascheri Giocondo, industr., 47 v. Cibrario.
Ascheri Gius., rivend. giornali, gall. Umberto I 355
Ascheri Sebastiano, 2 p. Solferino. . . . 1176
Ascheris Gio., 13 p. S. Giovanni 859
Aschero Filiberto, materass., 28 v. S. Agostino . 428
Aschieri Carola Maria fu cav. Luigi lattaria, 120 str. Lanzo 93,546
Aschieri Franc., fornaio, 44 v. Princ. Amedeo . 576
Aschieri G. e C., libri e giorn., 27 v. San Tommaso. 356
Aschieri Giuseppe, 4 v. Po 817
Aschieri Leop., maestro musica, 454 v. Nizza . 760
Aschieri Tomm. ing., prof., 40 v. Scuole 33,905
Ascoli Armando, banchiere, *uff.* 10-68 44 v. S. Teresa, *abit.* 24 v. dei Mille 749,1449
Ascoli Anau e C., banchieri 10-68 46 via Venti Settembre 297,492
Asigliano Valerio, geom., 2 v. Cavallerizza . 1151
Asili infantili:
Barriera Lanzo 82 str. prov. Lanzo . 93,797
Barr. Milano 4 v. Cervino. 33,797
Barr. di Nizza 8 v. Leonardo da Vinci 94,798
Reg. 25 v. Princ. Tommaso 793
Benedetto Giuseldi, p. Regina Elena. . . 793
Bertolla 436 str. di Bertolla . . . 30,800
Concessa 22 v. Nizza. 793
Con-campagni, 47 c. Reg. Margherita . . 793
Borgata S. Paolo 50 v. S. Paolo . 165,796
Borgnana-Picco 218 c. Moncalieri . 440
Borgo Vittoria, 9-11 v. Fontanella. . . 799
Campidoglio 8 v. Musinè 61,148,799
Carpenetto 32 v. Asilo 47,796
Cavour, 43 v. Melchior Gioia 793
Chieri 46 v. Duchessa Jolanda . . 68,443
Crocetta 52 c. Vinzaglio 497,798
D'Infanzia, 46 v. della Consolata . 47,49,53,68 93,99,752
Duchessa Elena d'Aosta-Orléans 439 c. Francia. 76,798
Emanuele di Bricherasio, in Morzano 337 str. Francia 77
Errante Aporti, 14 v. Livorno 793
Francesca Durio 9 piazza Madonna Campagna 99,402-798
Gazzelli Rignon 38 v. Cristof. Colombo. 63
Giardino d'Infanzia, Rione Piccolo Torino, 24 v. Cavalli.
Lingotto 680 str. com. tra Grugliasco-Moncalieri. 89,797
Madonna del Pilone 242 str. di Casale 47,797.
Maria Laetitia 48 c. Moncalieri . 440,798
Maria Teresa labor., ricami, 4 v. Cignaroli 44,36,328,794
Materno 84-61 59 v. Sagra di S. Michele . 846
Mirafiori 1025 str. Castello Mirafiori. 49,799
Asili infantili (segue):
Poirino 25 v. Porta Palatina . *p.* 23,440
Popolare Emanuele di Bricherasio (Morzano) *sede e amministr.* 40 v. Andrea Doria.
Princ. Isabella 3 str. ant. Verolengo . 492,796
Princ. Napoli (*succurs. Asilo M. Teresa*), 42 v. Alessandria . . . 14,36,794
Princ. Tommaso, 8 v. Legnano 793
Privato Suore Francesc. Angeline 6 v. Giusti. 954
Reagli, 450 str. dei Calleri 800
Reynero 47 c. Reg. Margherita . 89 147,795
Roberto d'Azeglio 2 v. Lodovica . 54,793
Rosmini, 27 v. Saluzzo 795
S. Maria, 44 v. Pio Quinto 793
SS. Annunziata 16 v. Gaud. Ferrari 80,794
Sassi 72 str. Mongreno 445,799
Turbiglio 53-65 5 v. Monte di Pietà . . 954
Umberto I 48 c. Oporto e 14 c. Grugliasco 88,425,794
Umberto I (R. Parco), 457 str. dell'Abbadia di Stura 9,796
Umberto Amedeo di Savoia Aosta 16 v. Casalborgone 46,799
Vanchiglietta 7-64 20 v. Fontanesi . . . 799
Vittorio Emanuele, 109 c. Reg. Margherita, 794
Asilo Notturno Umberto I 4-42 123 via Ormea. 424,784
Asnardi Nicola, macell., 32 v. Cernaia e 7 v. Barbania 467,584
Asinari fratelli, latteria 365 v. Nizza. . . . 546
Asinari (*vedi* Casa).
Asinari Delfina, maestra mun., 4 v. Gius. Pomba. 949
Asinari Francesca, agiata, 7 v. S. Massimo.
Asinari Vittoria, fioraia, 32-10 78 c. Vitt. Em. II 351
Asinari Vitt., dott. proc., 4 v. Gius. Pomba 962-72
Asinari-Bonis Anna, maestra mun., 4 v. Gius. Pomba 930
Asinari di Bernezzo conte Demetrio, 36 c. Oporto 407 0
Asinari di Bernezzo conte Vittorio ✱ tenente generale, 36 c. Oporto 590,825-38
Asinari di Bernezzo march. Vittorio, colonnello di S. M. 15 v. Murialdo e Roma 118-95
Asinari di San Marzano nobile Albertina in Valfrè di Bonzo, 34 v. Princ. Amedeo.
Asinari di S. Marzano nob. Anna Maria in Figarolo di Gropello, 71 c. Siccardi.
Asinari di S. Marzano nob. Carlo Alb., 47 corso Duca di Genova.
Asinari di S. Marzano nob. Ermolao, 32*bis* corso Re Umberto
Asinari di S. Marzano conte dott. Felice consigliere Prefettura, 57 c. Siccardi.
Asinari di S. Marzano nobile Gabriella nata Ricci ed Andonno, 64 c. Duca di Genova.
Asinari di S. Marzano nobile Giov., 61 corso Duca di Genova.
Asinari di S. Marzano marchese teol. Luigi 57 c. Siccardi 46,47
Asinari di S. Marzano nob. Maria nata Gavotti, 22 v. Gaeta.
Asinari di S. Marzano cont. Maria nata De Margherita, 57 c. Siccardi.
Asinari Verasis di Castiglione cont. Clementina fu Clem. 31 v. Amedeo Peyron . 460
Asinaro Bernardo, calzolaio, acc. al 20 via Berthollet 419
Asinelli frat. e sor. fu Giov. 426 strada ant. di Rivoli 454
Asinelli sorelle, sarte, 6 v. Corte d'Appello . 304
Asinelli Gius., avv., ispett. deman., 44 v. Cibrario.

Asinelli Luigi, imp., 4 v. Passalacqua.
Asinelli D. Pietro, rettore, 23, v. Venti Settembre . . . . . *p* 745-66
Assale Eug. e consorte 9 v. S. Bernardino 85-468
Assale Gio. fotog afo, 96 c. Vitt. Eman. II, *abit.* 45 v. S. Dalmazzo. . . . 359,4049
Assalini Arrigo 48 v. Pio Quinto 442
Assalini G. e C., succ. Prato, sartoria teatrale, 18 v. Pio Quinto e 3 v. Princ. Tommaso 340
Assalto Gius., cappell. R. Ospizio Carità . . . 744
Assanno eo Felice, calzol. e trattor., 46 via Ormea 549,545
Assandri Giovanni, vice pretore, 4 v. S. Donato
Assandria Augusto, avv., 58-86 48 p. Eman. Filiberto.
Assandria Giovanna agiata, 48 v. S. Quintino.
Assandria Giuseppe, dott. 58-86 p. Em. Filiberto.
Assandria Marco, med.-chir. oculista 60-76 48 v. S. Quintino 4004-66
Assandria Maria 58-86 48 p. Em. Filiberto.
Assandro Carlo, decoratore d'app., 54 v. Saluzzo. . 46
Assauto Alberto 49-79 45 v. Pinerolo. . . 4455
Assauto Alberto fu Gio. 75 v. Cigna. . . 37
Assauto Luigi, prof., geom. perito, 45 via Pinerolo 904
Assolle Franc., avv. proc., 19 v. S. Quintino . 962-72
Assetto Vinc., farm., 38 v. Cernaia. . . 4024

Assicurazioni Generali « Venezia » 8-18 p. Solferino (palazzo proprio); 54-97 ramo infortuni 34,35,52,72,439-65 476
Assie Giuseppe, accordat. rist. pianof., 6 corso Grugliasco 376
Assistenza dei malati invalidi di guerra 85-00 20 v. S. Dalmazzo 702
Assistenza Pubblica Croce Bianca 47-98 33 v. S. Massimo 740
Assistenza per i profughi (vedi *Comitato di*).
Assolsor., sarte, 466 c. Peschiera 504
Associazioni:
Agraria Piemontese (Soc. Anon.) 56-29 8 via Tiziano, 30-19 5 p. Pal. di Città, *abit. del direttore* 14-75 19 c. Bramante. 453,4148
Amichevole fra Ingegneri e Allievi Scuola di Torino, Castello Valentino. . . . 873
Amici della musica 7 v. Bogelli 4048
Aviatori Aeronauti d'Italia 14-97 Galleria Nazionale, scala *B* 1063
Borgo S. Salvario, 48 v. Mad. Cristina . 4172
Carabinieri in congedo, 4 v. Botero. . . . 826
Cattoliche 34-68 3 v. Robilant.
Cavalieri Ital. del sovrano milit. Ordine di Malta, 47 v. della Rocca 705
Chimica Industriale, gall. Naz. scala *A* . 868
Chimici farmacisti laureati e diplomati non proprietari 23-71 41 v. Cavour . . . 878
Commercianti in carta ed affini, 14 v. Corte d'Appello 4466
Conduttori di Fondi del Piemonte 61-22 via Siccardi 1070
Creditreform, informazioni-incassi 31-43 32 v. Madama Cristina. 482-83
Cristiana della gioventù, 45 v. Pio Quinto 803
Dame Carità Parrocchia S. Carlo 24 via Venti Settembre 490,764
Dame Carità Parrocchia S. Massimo e Mad. degli Angeli 21 v. dei Mille. . . 108
Dame Carità Parrocchia S. Teresa, 24-26 via Venti Settembre 764
Associazioni (segue):
Dame Divina Provvidenza, 44 v. Assarotti *p* 74
Democratico-Costit., 76 v. Venti Settembre 4088-8
Dottori in Scienze Commerc., 4 v. Città della S.
Edmondo De Amicis, 25 v. Maria Vitt. . . 82
Elettrotecnica Ital. 13-20 Gall. Nazionale . 87
Ex-allievi Scuola Chim. Ajnardo di Cavour, 6 v. S. Tommaso 87
Ex-Artiglianelli, 44 c. Palestro 8
Ex Piazza d'Armi e Crocetta, 40 v. Legnano 10
Filatelica Subalpina, Gall. Nazionale (presso la Pro Torino) 405
Galileo Ferraris, fra allievi ing. 55-06 2 v. Po 87
Gener. Impieg. Civili 23-71 41 v. Cavour . . 81
Gener. Impiegati dello Stato, 49 v. Mazzini . . 84
Generale fra Industriali e Commercianti, 35-87 Galleria Nazion. scala *D, F* . 445
Gener. Operai 1-38 12 c. Siccardi 449-72-7 475,87
Gener delle Oper. di Torino, 2 v. Lagrange 703.8
Gen. di M. S. fra Decor. d'appart. e affini, 7 v. Basilica 83
Gener. M. S. fra Lavoratori dipendenti dal Governo, 7 v. Lanzo.
Gener. M. S. Postale-Telegrafica-Telefonica, 20 v. Princ. Amedeo. 81
Gener. M. S. fra sottufficiali, caporali e soldati, 24 v. Cavour. 82
Gener. fra superstiti delle Patrie guerre, 47 v. Principe Tommaso 82
Gener. fra Vice-Pretori onorari, 24 v. Alfieri. 85
Giovani Escurs. Sulesiani « Ages ». *bis* via Ormea 405
Granaria di Torino 1-16, *Intercomunale* 1-16 Galleria Nazionale. 447
Industr. Valsesia 28-20 3 v. Giannone . . 445
Inquilini, 41 v. Cavour 447
Insegnanti e Impiegati di Commercio 48-82 40 *bis* v. S. Franc. da Paola 70
Ital. dell'Ind. della Maglieria 54-73 6 via Pietro Micca. 4477-8
Ital. per l'Industr. del cuoio, 26 v. Ospedale . 447
Ital. fra Industr. e Commerc. in Pelliccerie 11-69 26 v. Monte di Pietà 447
Libertas « Fascio Alpinisti », 42 c. Siccardi 405
Libraria Torinese 15-94 3 v. Garibaldi 446
Magistrale Maschile Torinese 6 p. Savoia . 822
Mantovani residenti in Torino, 20 v. Cernaia 407
Medica Torinese 58-27 46 v. dei Mille . 85
M. S. fra Bersaglieri, 49 v. Carlo Alberto. . 827
M. S. fra Controllori, Capi staz. e Capi treni, 3 p. Vittorio Emanuele I . . . 84
M. S. Istruzione degli Operai di Torino 1-38 12 c. Siccardi 84
M. S. Mastri fabbri ferrai, 24 c. Vitt. Em. II 83
M. S. Reduci d'Africa, Gall. Nazion. Scala *F* 8
Mutua Agricola Piem. 42-36 e 42-86 41 c. Re Umberto 446
Naz. Direttr. Didattici, 20 v. Gropello. . . 821
Naz. Editori Grossisti cartoline illustrate 7-64 2 c. Regina Margherita . . . 446
Naz. Medici Condotti, 16 v. dei Mille . . . 88
Nazionale per soccorrere i Missionari Cattolici Ital. Sede 17-78 4 v. Accad. Scienze 782
Nazionale Reduci Zona operante 60-67 Galleria Subalpina 82
Naz. fra i Ricevitori, Supplenti, Agenti rurali, 2 v. Cernaia 818
Naz. di Soccorso per le fibbie povere dei carcerati, 4 v. Sagliano. 788
Naz. per gli studi pedagogici, 49 v. dei Mille 87

Associazioni (segue):
Naz. Veterinaria Italiana, 32 v. Nizza. *p.* 834
Nazionalista, Gruppo di Torino, 28 v. Mazzini 4086
Orlandi Savoiardi e Nizzardi Italiani, 23 p. Castello 4078
Paolo Basso fra i sordo-muti d'ambo i sessi del Piemonte, 34 v. S. Domenico . . . 853
Per la Libertà Economica 14-97 Galleria Nazionale 875
Piccola Industria (presso l'Unione Liberale Monarchica Umbertina I), 23 v. Genova.
Piemontese fra esercenti, 4 v. Consolata . . . 4474
Piem. fra gli Industr. in trasporti, Galleria Nazionale 4467-72
Piem. dei Laureati e Professori di Agraria 20-73 42 p. Castello. 868
Preghiere per l'Esercito e per l'Armata, 26 v. Vibò 746
Prev. fra Imp. delle Aziende Munic. e Consorziate di Torino 48 v. Bertola . . 820
Pro Direttissima Torino-Bra-Dogliani-Savona, 22 v. Cernaia e 49 v. Juvara . 4108
Pro Torino 14-97 Galleria Nazionale . 4081
Proprietari di case e terreni 43-62 40 via Carlo Alberto 4469
Proprietari case e terreni ex barr. di Lanzo, 133 v. Lanzo 4469
Propr. Case, Terreni ed Esercizi 49 v. Sospello 4469
Proprietari Esercenti Arti Grafiche 11-69 26 v. Monte di Pietà 4466
Proprietari forno di Torino 10-99 10 via Consolata 839
Protez. della Giovane, 3 v. Lagrange e 85-72 47 v. S. Chiara 846
Serica e Bacologica del Piemonte, 6 via Arsenale 4460
Società italiane per azioni 11-69 26 via Monte di Pietà. 4459
Spedizionieri doganali 34-86 31 v. Cernaia 833
Stampa Sportiva Italiana, 3 v. Davide Bertolotti. 4043
Stampa Subalpina 28-19 2 v. Po . . . 4042
Suburbana Tor. Esercc. Comm. e Industr., 8-71 7 v. Corte d'Appello 4474
Suore S. Vinc. da Paola 18 v. Nizza . 420
Torinese Liberi Docenti 10-64 4 v. Consolata. 822
Torinese Universitaria, 9 v. Basilica . . . 4069
Trento-Trieste, 3 v. Sagliano 4076
Utenti Caldaie a Vapore del Piemonte 13-04 41 v. Ospedale 4470
Assom Domenico (eredi) 84 v. Gioberti . 104
Assom Gius., sac., cura'o-rettore di Santa Croce, 21-51 10 e 12 v. Cattinara (Vanchiglietta) 61,80,208,712 47
Asteggiano sorelle, sarte, 43 v. S. Donato . . 504
Asteggiano Giovanna 29 v. S. Tommaso 26,459-63-73
Astegiano M., confett., 27 v. Mad. Cristina. 543-44
Astegiano-Vogliotti Francesca, fioraia 42-63 6 v. Cernaia. 351
Astengo frat. fu Nicola 20 v. Gasometro 80
Astengo Achille, neg. porcell., 46 v. S. Secondo 350
Astengo Gius., 20 v. Gasometro 4459
Astengo Nicola 86-16 (Ditta), pavimenti uso Marsiglia, 20 v. Gasometro 388-89
Astesana Cesarina 44 v. Assarotti . . 48,848
Astesana Giuseppina 44 v. Assarotti. . 48,848
Astesano frat. 231 str. Sant'Anna 467
Astesano A., corr. 5 v. Mazzini e 30 v. Mercanti 494-95
Astesano Gius., pianof., 32 v. Galvani . . . 376
Astesano Maria, agiata, 51 v. Ospedale.
Astesiano Alfr., avv.-proc., 18 v. Carlo Alberto . . . . . *p* 680,962-72,1064
Astesiano Attilio, farm., 44 v. Sanluzzo . . . 1024
Asti Ang., viagg. di comm., 39-81 26 v. Maria Vittoria 489
Asti Carlo, viagg. di comm., 8 v. S. Anselmo.
Asti Franc., legna e carb., 28 v. Barolo . . . 384
Asti Pierina, magherie, 83 v. Villa ranca . 324-23
Asti e Giannantoni, rapp. 39-81 26 v. Maria Vitt.
Astile Rocco, neg. cuoi, 37 v. Nizza 415
Astore G. B., stufe, 4 v. Monferrato 449
Astore Gio., usciere Museo, pal. Carignano . 859
Astore Stefano, 33 v. Vanchiglia. 827
Astorino Gius., commiss. chim. di Stato, 109 corso Francia 658
Astorri Enrico, 80 c. Gio. Lanza 669
Astragoni Alessio, 6 v. Barbaroux.
Astrologo Eman., mercerie 45 v. Pastrengo . 322
Astrua A., selciatore, 3 c. Reg. Margherita . . 389
Astrua Gio. Batt. di Antonio 28 v. Andorno 43
Astrua Gius. fu Gio. Batt. appaltatore selciati, 24 v. Parma. 429,389,774 1077-444
Astrua Gius., 45 v. Pietro Micca 852
Astrua Giuseppe, 90-99 44 v. Cibrario, al 64 *abitaz.* 945-46
Astrua Luigi 26 v. Giaveno 83
Astrua Vinc., orologiaio, 4 v. Pietro Micca. . . 339
Astrua Accati e C. (Ditta), cementi armati, *uff.* 90-99 44 v. Cibrario al 68 *mag.* e al 57, 59 v. Le Chiuse . . . 57,405,387
Astuti Annib., impieg. poste, 43 v. Po . . 4090
Astuti Celestina, maestra mun., 5 v. Giuseppe Grassi 619,924
Astuti Franc., neg. mob. 22 v. Montebello . 347-74
Astuti Pietro, prof., rag. 23-58 3 v. Alberto Nota 907-90-96
Atelier Butteri, stamp. Films, 45 v. Mantova 436
Atleta Mich. Gius. 20 v. Har. Petitti 89,158-81
A Tripoli, drapp.-lan., 44 v. Borgone 346
Attanasio Adele fu Anacleto 51 v. Nizza . 486
Attanasio Gius., ferramenta, 54 v. Mazzini . 444-69
Attullo Arturo, vinaio, 5 v. Don Bosco. . . . 535
Aubert Emilio (Ditta di Girotto Carlo) olii miner. 88-53 20-22 v. Aurelio Saffi 19,395-99
Aubert Enrica, maestra mun., 2 v. Meucci 926
Aubert Enrichet a fu Bart. 248 str. dei Ronchi 454
Aubert Eugenia in Talenti 28 v. Giacinto Collegno 82,189
Auberi Luigi, console 90-62 32 via Vassalli Eandi . 76,84,189 97,201,786-800 1072-132
Aubert-Calligaris Ernesta, 32 v. Vassalli Eandi 770 787,948
Auberti Gio., avv. sottoten., 41 v. Ospedale . . 682
Auchentaller Carlo, 7 v. Assarotti. 4445
Auchentaller Maria Rosa in Schiapparelli 7 v. Assarotti 18,90
Au Corset Parisien 17-76 22-24 v. Mazzini e Galleria Subalpina 309
Au corset de Paris, 7 p. Carlo Felice . . . 309
Aucourt Maria, caffè, 41 v. Frejus 523
Auda G. B., capo-mastro costr., 40 v. Boucheron 389
Audagna frat. e sor. fu Gio. 28 v. Massena. 404-20
Audagna Gius. 135 v. Gravere. 87
Audagnotti frat. e sor. fu Gio. 2 v. Foscolo 420
Audagnotti Bern., vinaio, 2 v. Foscolo . . . 535
Audagnotti Felice, 43 v. Musine 4083
Audagnotti Gius., macell., 45 c. Oporto . . . 584
Audagnotti Severina Maria 90 9 strada di Mirafiori 408

Audagnotto Carlo fu Gius. 3 v. Châtillon *p.* 54
Audano Luigi, calzol. acc al 49 v. Mongrando. 449
Audasso L., calz., 4 v. Goffredo Mameli . . 449
Audax Club, 45 v. S. Dalmazzo 4065
Audax Italiano, 45 v. S. Dalmazzo. 4065
Audax Polisportivo Italiano, 44 v. Magenta. . 4066
Audello Bartol., caffè, 308 str. Cassie . . 324,4174
Audello Eug. di Maurizio 288 str. Cartman. 46
Audello Maria e Lucia 780 str. Meisino 405
Audenino coniugi 44 str. Bertola. . . . 29
Audenino (eredi) 28 c. Tortona 482
Audenino Edoardo, med.-chirurgo 90-85 16 p. Statuto . . 744-83-84,889 1004-49-70
Audenino Franc., imp., 38 v. Cibrario 824-80-81-85
Audenino Luigi 24 v. S. Paolo 465
Audero A., fabbr. busti, 42 v. Giulio . . . 509
Audero Carlo, macell., 45 e 65 str. Orbassano 584
Audero Filippo, inserv., 53 v. Magenta . . . 657
Audero Lucia in Mairaghi 52 v. Sacchi 456
Audero Luigi, macell., 31 v. Mazzini. . . . 584
Audi Pietro, meccanico, 33 v. della Zecca.
Audiberti Fiorenza, sarta, 7 v. Carlo Promis. 504
Auditi-di Pietro, calzol., 10 v. Bern. Galliari 449
Audino coniugi 31 v. Vibò 495
Audino Annibale L. G. B. 9 v. Fucina. . 78
Audino Antonio, 4 v. Silvio Pellico. . . . 665
Audino Carlo 29 str. Valsalice. . . . 487
Audino Carlo, farm. 58-77 20 v. Valsalice 487,4024-27
Audino Clot. in Borri 3 v. Bastion Verde 24,25
Audino Delfina, pizzic. e bottiglieria, 34 via Vibò. 555-58,756
Audino Emilio, telegr., 88 c. Reg. Margherita 1093
Audino Enrico, geom. e vicesegr. R. Politecnico, 52 v. Ospedale e 40*bis* v. S. Francesco da Paola 892,988
Audino Gio., maestro agricolt., 588 v. Giordano Bruno 650
Audino Gius. geom., 20 v. Valsal. (int. 4) 446 487,988
Audino Gius., latteria, 24 v. R. Parco . . 546
Audino L. e figli, tellri, 407 c. Vercelli . 30-296
Audino Maria 25 c. Venzaglio. 494
Audino Pierina, mag. alim., 44 v. S. Giulia 553
Audino Teresa, agiata, 25 c. Vinzaglio
Audino e Pescarolo, sarte, 47 *bis* v. S. Anselmo. 564
Audino e Rinaldi 20 str. Valsalice (int. 3) 994,446-58-87
Audisio coniugi, mag. alim., 225 v. Nizza . 553
Audisio vedova, magazz. alim., 3 v. Bertola . 553
Audisio Anna ved. Cavallo fornaci, 44 c. Quintino Sella 444
Audisio Antonino, latteria, 74 v. Monginevro . 546
Audisio Bartol., mag. alim., 47 v. Aosta . . 553
Audisio Bartol., parrucch., 48 v. Bellezia . . 403
Audisio C., fornit. civili e milit., 77 v. Colli.
Audisio Claudio, macell., 62 v. Morosini . . 584
Audisio Emilia, maestra mun. 2*bis* v. Gropello. 771
Audisio Enea Beppino, 2 *bis* v. Gropello.
Audisio Enrico, 54 v. Angiolino 777
Audisio Ern. avv., 6 v. Agost. Lauro . . 40
Audisio Eugenia, inser.-n., 3 v. Bagetti.
Audisio Evaristo, telegraf., 5 v. Boucheron. . 4090
Audisio Gio., meccan., 22 v. Valperga Caluso 459
Audisio G., parrucch., 6 v. Don Bosco . . . 403
Audisio Gio., latteria, 48 v. Belfiore 546
Audisio Gino, ing. 82-35 4 v. Massena.
Audisio Giulio, cappelli paglia, 8 v. Bogino . 308
Audisio Gius., drogh., 33 v. Princ. Amedeo . 499
Audisio Gius., imp., mun., 2 v. Silvio Pellico . 623
Audisio Luigi, cartolaio, 38 v. Mazzini . . . 304
Audisio Luigi e Jole fu Faustino 4 via Amedeo Peyron 133-43
Audisio Luigia, cartoleria, 8 v. Amedeo Avogadro . . . . . *p.* 367
Audisio M., calzolaio, 53 v. S. Donato . . . 445
Audisio Maddalena 49 v. Aosta 4
Audisio Michele, parrucch., 45 v. Pal. di Città 40
Audisio Michele sacerdote, 9 v. Arcivescovado 4647
Audisio Michele, utensili per falegnami, 56 v. S. Donato 453
Audisio Paola in Rovetto, latteria, 6 v. Asti . 546
Audisio Pietro 42 v. Balbo 27
Audisio Pietro, mag. alim., 28 c. Vitt. Em. II 553
Audisio Pietro 25 v. Frabosa . . . 73,408
Audisio Pietro (Ditta), profum., 22 v. Mazzini 402-6
Audisio Rosa, stiratr. 40 c. Orbassano . . . 52
Audisio Teresa, mag. alim., 47 v. Vanchiglia
Audisio Tomm., parrucch., 4*bis* v. S. Donato
Audisio Valentino 22 v. S. Bernardino . . .
Audisio Vitt., ing., *studio e abit.* 9-34 33 via Maria Vittoria, *fabbrica* 55-03 404 v. Lanzo 389,479 98
Audisio A. e Lobbe A., sartoria, 6 v. S. Tommaso
Audisio e Marchisotti (Ditta) cuoiticio 87-56 31 v. Angolino 444
Audisio di Somma Carolanata Tessi 47-49 via Orfane 424
Audisio di Somma Federico, industr., *uff.* 11-95 43 via Principe Amedeo, *abit.* 42 via Giulio 63,87
Audoli Luigi ing. 9-63 49 c. R. Parco 148,
Audoli e Bertola studio ing. 9-63 49 c. Regio Parco. 430
Audone A., pizzic., 33 v. Monginevro . . . .
Audo-Gianotti Pietro, prof., 4 p. Denina. . . 96
Auger (eredi) 6-8 v. Roma 45
Augero Luigia, ved. Mossotto 40 v. Torricelli 48
Augero Teresa, lav. in capelli, 46 v. Orfane 406
Augusti Carlo, agg. segret., 16 v. Corte d'App.
Au Louvre, *bazars*, 75-77 v. Venti Settembre .
Au Petit Paris, mercia bloccо, 20-22-24 v. Garibaldi, *lavor.* 2 v. delle Orfane . . 305
Aurbacher Alfonso, 33 v. Assietta. . .
A.U.R.E. A., studio tecnotecnico 19-04 12 via Po 480
Aureli Tommaso, amministr. Gazzetta di Torino *, 35-95 41 v. Venti Settembre 403
Ausano Antonietta, lavori in capelli, 142 corso Reg. Margherita 1
Ausano Giac., calz., 3 c. Dante . . . . .
Ausonia Ars (di De Ferrari, Orlandini e C. ingg.), fonderia artistica 1-93 e 46-31 1 v. Guastalla 354-
Austa Giov., assistente-capo nel Regio Ospizio Gener. di Carità, 755 str. di Stupinigi 745,
Austrua Accati e C. 54 v. Le Chiuse .
Autero Ant., velocip., 143 c. Vercelli . . . .
Autheman Guido, rappresentante 14-04 15 via S. Quintino 448
Autino Angelo agiato, 31 *bis* c. Oporto.
Autino Ang., (alloggio 222 case operaie) v. Pallavicino 6
Autino Carlo e figli 34 str. del Righino . .
Autino Carlo, verific. daz., 74 c. Casale, casa ex Dazio 62
Autino Gius., 22 c. Vercelli. 8
Autino Giuseppina in Bianco 5 v. Feletto 74,
Autino Maria-Teresa mag. alim., 49 c. so Brescia 36,64,429,55

Autino, Allievo e Bief, carrozz. e automobili 51-94 38 v. Susa . . . . . *p.* 467
Auto-Commerciale (Soc. An.) 91 v. Ormea 24-
Autogarage Savoia, 42 v. S. Giulia 467
Autogarage Tessiore 30 94 24 v. Principe Tommaso 467
Auto Ide I (Scuola Conduttori Autom.), 3 via Cibrario 471
Auto-Industriale (già frat. Ceirano) 2-79 9 c. Vitt. Emanuele II, *garage* 62-97 9 v. Bonsignore 463-66-71
Automobile Club d'Italia 16-88 50 v. Venti Settembre 1065-64
Automobile Club di Torino 16-88 50 v. Venti Settembre 1065-64
Automob. (Lingue-Piemontese) S. P. A. (Soc. Anon. 8 v. Brondello. 43,26,57,72 466 442 80
Automobili « Ford », « Hudson » e « Indian » agenzia generale 38-62 57 c. S. Maurizio 467
Autopalaces Alessio, 27 v. Ormea 465
Aux Galeries Lafayette de Paris, drapp., lan. 47-66 68 c. Vitt. Eman. II . . 346-30,489
Auxilia Cesare fu G. B. 35 v. Maria Vittoria 62
Auxilia Gio. Batt., dott., 50 v. Venti Settembre 792
Auxilia e Tealdi neg. metalli 10-96 30 via Nizza 539-46
Avagnina coniugi 22 v. Cagliari 40
Avagnina Andrea fu Luigi 8 v. Ceres . . 52
Avagnina Bart., vett., 8 v. Balbo 349
Avagnina Carolina, sarta, 42 v. dei Mille . . 304
Avagnina Franc., vettur., 22 v. Cagliari . . . 340
Avagnina Mario, prof., impieg. mun., 70 v. San Secondo 615
Avagnina Matteo, vettur. 64-15 22 via Cagliari 340-44
Avalis Venanzio, calzol., 62 v. Mad. Cristina. . 449
Avalle coniugi 22 v. Mollières 469
Avalle sor., confezioni, 44 v. Garibaldi . . . 304
Avalle Ant. 43 v. S. Rocchetto 464
Avalle Ant., ripar. autom. 40-14 125*bis* v. Nizza 466
Avalle E., cartol. e libr. 32-14 5 c. Vinzaglio 354-65
Avalle G., fotogr., 5 c. Francia 559
Avalle G. B., orficoltore, 22 v. Mollières . . 354
Avalle Gio. Batt., geom., 42 v. Accad. Albertina, 66
Avalle Giovanna in Avalle 26 v. Volpiano 200
Avalle Luigi, 37 v. Madama Cristina . . . 4466
Avalle Marcello, impieg. Banca Commerciale, 37 v. Mad. Cristina.
Avalle Pietro, rappr. 57-55 26 v. dei Mille. 483
Avalle e Marchisio, alambicchi, 28 v. Valperga Caluso 542
Avandero fratelli spedizion. 12-11 14-16 via Arsenale 492-94
Avandero Michele fu Fr. 48 str. Cavoretto 50
Avandino Aless., prof., 73 c. Vitt. Em. II . . 903
Avanzato Lorenzo falegname, 44 c. Vercelli (via priv.) 494,384
Avanzato-Amosso Maria, 2 v. Davide Bertolotti 930
Avanzi Gio., 40 v. Cibrario 4140
Avanzini Camillo impieg. 444 c. Vitt. Em. II . 1472
Avataneo Bart., rett. Osp. S. Luigi, 836 str. Orbassano 724
Avataneo Filippo, imp., 24*bis* v. Carlo Alberto.
Avataneo G. o., 6 v. Testona 480
Avataneo Mattia, capo uff. ferr., 9p. S. Giovanni 403
Avataneo Maurizio, maestro mun., 4 via del Carmine 779,930
Avataneo Orsola Maria, maestra municipale, 4 v. del Carmine 924
Avataneo Pietro, fornaio, 5 p. Em. Filib., *p.* 376
Avataneo Tomm., sarto, 22 v. Carlo Alberto 340
Avataneo Vincenzo, 8 c. Ponte Mosca
Avataneo-Gavioli Matilde, levatr., 26 v. Principe Tommaso 1029
Avedano Carl 334 str. Verolengo . . 192-94
Avedano Elena, macell., 223 c. Reg. Margherita. 584
Avena coniugi, legna e carbone, 44 v. Principe Tommaso 384,535
Avera Lorenzo, mag. alim., 4 v. Deposito . . . 553
Avena e Violino, legna e carb., 15 v. Giov. Grassi 584
Avenati Albino, avv. not. 84-59 44 v. Garibaldi e Settimo Torinese 970-84
Avenati Brunone, ing. 51-71 19 v. Duchi Jolanda 984-1115
Avenati Pietro, colonn., 8 v. Capua 743
Avenati Pietro, rag., 4 v. Masserano . . 849,990
Avenati-Bassi frat. e sor. fu Gio. 40 corso Vitt. Em. II 499
Avenati-Bassi Felice, 3 c. S. Martino . . . 1462
Avenati-Bassi Pietro avv.-trec., vice-console onorario, 24-90 3 v. Montecuccoli . 20 89 199,683,962,72-96
Averone Adele, fabbr. berretti, 82 c. Palermo 509
Averone Ernesto, in p. Pogana, 60 v. S. Chiara. 657
Averone Giuseppe, tratt. 57-37 10 v. Barolo . 547
Averone Luigi, sarto, 82 c. Palermo 340
Aversa Liborio, serv. pubbl. autom., 7 piazza Madama Cristina. 513,1472
Avetta Ant., calzol., 31 v. Garibaldi 449
Avetta Gio. 44 v. Molterone. 447
Avetta Teresa in Corrado 55-17 55 via Cibrario 56,86
Avezzana Domen., avv., 28 bis v. Cibrario . . 970
Avezzani Carlo, pellett., 34 v. Garibaldi . . 446
Avezzano G. e P. frat., negoz. formaggi, 14-61 Docks P. Nuova (V. compart. 5 c. Dante 568-69
Avezzano Gio. di Luigi. 133 v. Nizza 120 603 41,1078-124
Aviazione 5ª *comp. motoristi*, Tesoreria.
Aviazione Militare (Sezione staccata della Dir. Tecnica) 56 00, 32-15 34-91 24-86 39 v. Maria Vittoria 187
Aviazione Militare (ufficio armam. 32-15 39 via Maria Vittoria, deposito e ufficio riparaz. automob. 26-24 18 c. Moncalieri, deposito benz. 32 53 v. Belmonte Lingotto.
1° Battaglione deposito aviatori 54-34 v. Gassino (Scuola Gaspare Gozzi).
Centro formazione squadriglie 57-34 44 v. Urbano Rattazzi.
Comando d'Aeronautica Aviatori 55-85 44 v. Urbano Rattazzi.
Comando deposito d'Aeronautica Aviatori 55-86 44 v. Urbano Rattazzi.
Comando 7ª Compagnia Batt. Specialisti Aviatori (Elettricisti) 60-30 8 v. Giacomo Medici.
Comando 24ª Comp. *Piemonte* D. T. A. M. 60-53 23 v. Tiziano.
Comando 26ª Comp. (personale del Dep. Aviatori) 17-99 viale Stupinigi (nuovi baraccamenti).
Comando 28*bis* Comp. S. M. Batt. scuole Aviatori 17-99 v. De Cristoforis ang. v. Giordano Bruno.
Comando 31ª Comp. Dep. Aviat. 88 09 44 v. Nizza.
Comando Territ. Aviatori 57-33 44 via Urbano Rattazzi.

Aviazione militare (segue):
Comp. Stato Maggiore Deposito Aviatori 46-41 Castello del Valentino.
Deposito autoveicoli di D. T. A. M. 4-09 75 v. Saluzzo.
Direz. Approvvigionamenti Aeronautica (Magazzino Ufficio Acquisti) 53-45 96 v. Nizza.
Distaccamento Scuole Aviatori 57-29 41 v. Urbano Rattazzi.
Magazz. 4° Armam. squadriglie 43-63 5 e 7 v. Donizetti.
Magazzino bombe ossigeno e carburo 29-64 100 v. Ormea.
Reparto approvvigion. della Direz. tecnica Aviaz. milit. 39-83, 39-42 e 41-79 64 v. Nizza.
Reparto costruz. edilizie d'Aeronautica 63-61, 59-13, 43-59 e 43-56 21 v. Carlo Alberto.
Ufficio Missione Aeron. Inglese 81-28 39 c. Oporto.

Avico Gio., impieg. post., 83 v. Saluzzo. . *p.* 1093
Avico Gius., impieg., 47 v. Morosini.
Avidano Fiore Io, impieg. post., 47 c. Peschiera 1004
Avigdor Albina, uff. cop. e trad., 55-51 22 v. Mazzini 999
Avigdor Corona, agiata, 20 v. Magenta.
Avigdor Eug., segr. capo, 24 v. Montebello 1106-07
Avigdor Ernesto, ing., 24 v. Montebello . . . 984
Avigdor Ferdin., proc. Credito Ital., 57 v. Venti Settembre 1115
Avigdor G. e figli, neg. tappeti 17-02 3 v. Maria Vittoria 300
Avigdor Rosetta, agiata, 24 v. Montebello.
Avigdor, fornit. aviazione, 36 c. Vinzaglio . . 471
Avogadro Arborio Biamino nob. Francesco. 46 p. Carlo Felice.
Avogadro di Casanova conte Alessio 5-17 77 c. Siccardi.
Avogadro di Casanova contessa Cristina nata Balbo Bertone di Sambuy 5-17 77 c. Siccardi.
Avogadro di Casanova Emm. Emiliano, 77 c. Siccardi.
Avogadro di Casanova nob. Enrichetta Maria, 77 c. Siccardi.
Avogadro di Casanova nob. Maria Clotilde. 77 c. Siccardi.
Avogadro di Casanova cont. Maria in Arnaldi. 43 v. Roma.
Avogadro di Casanova cont. Silvia in Pio Boyl di Putifigari, Madonna del Pilone (*villa* Boyl).
Avogadro di Cerrione e Netro nob. Alessandro, 19 v. della Rocca. 745-93,1089
Avogadro di Cerrione e Netro nob. Eugenia nata Trotti Bentivoglio, 19 v. della Rocca.
Avogadro di Cerrione e Netro nob. Maria Luisa, 11 v. Plana.
Avogadro di Collobiano frat. fu conte Vitt. 12 p. Carlo Felice 43,127-90
Avogadro di Collobiano cont. Antonia, nata Scaramelli del Cairo, 3 p. Carlo Felice 764,846
Avogadro di Collobiano conte Augusto 87-25 42 v. Lamarmora 458
Avogadro di Collobiano ved. cont. Bianca, nata Dalla Valle di Pomaro 18-77 10 p. San Carlo. 747
Avogadro di Collobiano cont. Cristina 9 v. Beccaria 25
Avogadro di Collobiano conte Emiliano di Gius. 3 p. Carlo Felice. . . *p.* 185,845
Avogadro di Collobiano marchesa Irene in Pallavicino-Mossi, 11 v. S. Teresa 598
Avogadro di Collobiano cont. Maria in Arnaldi. 43 v. Roma.
Avogadro di Collobiano cont. Maria Margh. nata Dalla Valle 12 v. Lamarmora. 91,496-98
Avogadro di Collobiano nob. Ottavio di Franc., 58 c. Vitt. Emanuele II.
Avogadro di Collobiano nob. Rita ved. Leone di Tavagnasco, 4 p. Paleocapa.
Avogadro di Collobiano march. Silvia ved. Pio Boyl di Putifigari (Madonna del Pilone, *villa* Boyl) e 77 c. Siccardi 59
Avogadro di Valdengo nob. Gianna, 48 via Bogino 744
Avogadro di Valdengo nob. Luisa, 48 v. Bogino 744-747-48
Avogadro di Valdengo nob. Maria n. Vialardi di Verrone, 48 v. Bogino.
Avogadro di Valdengo nob. Paola, 48 v. Bogino 846-47
Avogadro di Valdengo conte Vitt. Amedeo, 48 v. Bogino.
Avogadro di Vigliano nob. Edoardo, ten. col. nella riserva, Moncalieri.
Avogadro di Vigliano nob. Ferdin., 22 v. Silvio Pellico 823
Avogadro di Vigliano nob. Teresa n. Mayer, 22 v. Silvio Pellico.
Avogadro Ferrari Ardicini cont. Luisa, 96 corso Vittorio Eman. II
Avogliero Olimpia, stiratr., 37 v. Mad. Cristina . 32
Avondetto Fed.r., 43 v. Villafranca 740
Avondo coniugi, latton.-gas., acc. al 14 v. Principi d'Acaja 446
Avondo Ada in Ruffini (eredi) 4 v. Des Ambrois. 60
Avondo G., mercerie, 4 v. Dieh. Jolanda . . 330
Avondo Gio., fornit. milit., 65 v. Cervino . 342,473
Avondo Stefania 7 v. Po. 137
Avondoglio Lor. 58 strada Pianezza. 133-35
Avonzo Benedetto 2 v. Stroppa. 177
Avvanzino Camillo, servizio pubb. automob. 63-58 41 v. Nizza 513,1172
Avvanzino e C. 53-71 auto nob., 20 via Saluzzo. 467-74
Avvignano Secondo, calzol., 72 v. Monginevro . 440
Avvocatura Erariale (R.) 16-81 5 v. Donati . 667
Avvocatura F. S. di Torino 27-26 38 v. Sacchi 1102
Axerio frat. e sor. fu Pietro 33 v. San Quintino 163
Axerio Mario, ing., *studio tecnico* 34-19 4 c. S. Martino, *abit.* 11 c. Vinzaglio . 479,981
Axerio Paolo, ing., 15 c. Vinzaglio 981
Aymale Matteo, farm., 24 c. Vitt. Em. II . . 1024
Aymar Angiolina, te egr., 30 v. Maria Vitt. 1009
Aymar Carlo, rappr., 40 p. Statuto. . . . 486,533
Aymar Flavia, rag., insegn., 38 v. Arsenale 875,942
Aymar Gio., meccanico, 102 v. S. Secondo. . 449
Aymar Luigi, 42-64 7 c. Dante . . . 1007
Aymar Luigi e C., commiss. banca e borsa, *uff.* 64-23 9 *bis* v. S. Franc. da Paola, *borsa* 57-84 248
Aymaretti Carlo fu Gius. 16 vic. di Valsalice 187
Aymaretto Teodosio, medico-chirurgo, 19-91 37 c. Spezia 632,830-31,1003
Aymasso Emilio 21-10 2 c. Vinzaglio.
Aymasso Ernesto e C. rappres., 74 v. Mad. Cristina 903,376,488

Aymerito Clem., avv. 185 str. com. ai Ronchi (Cavoretto) . *p.* 407-20-53,797-962
Aymerito G., 42*bis* v. Principi d'Acaja.
Aymini frat. e sor. 4-26 v. Fontanesi . . 774
Aymini frat. e sor. fu Ottavio 23-84 2 via Ricasoli 44,140-82-88

Aymonino Alessandro (Ditta), caoutchouc 7-50 4 v. Roma. . 320-36-97 426-27-47

Aymonino Ferdin., farm., 46 v. Amedeo Peyron.
Aymonino Giacinto (M. Levi succ.), pianoforti. 87 v. Madama Cristina 376
Ayra Emilia, vice direttr. Asilo, 6 v. Leonardo da Vinci 798
Ayra Orazio Ang., imp., 7 v. Plana 668
Ayra Pier Olimpio, impieg. post., 4 p. S. Carlo 1003
Ayres Domenica, macell., 21 v. Borgone. . 584
Ayrino Margherita, maestra mun., 26 v. Cernaia 949
Azario Ercole ing. 56-26 6 v. Belvedere . 984
Azario Giulio, albergatore 10-10 22 v. Pietro Micca 514,800,1073-84-472
Azario Mario, medico-chirurgo 43-71 30 v. Cavour 734,1004
Azeglio Giac., latteria, e drog. 50 v. Cottolengo 409
Azeglio Gius., 30 c. S. Maurizio 835
Azeglio Gius., argent. 46-14 23 v. Artisti 341-42
Azeglio Maria, mag. alim. 17 v. Netro . 30,553
Azias-Martini Gius. Dionigi 46 v. S. Quintino 463
Azienda Acquisti Rottami mag. 59-06 via Chisone, ammin. 56-41 41 v. Urbano Rattazzi
Azienda Caffè del Brasile, 1 v. Arcivescovado 398
Azienda Elettrica Munic. di Torino, direz. 35-50, *uff. vend. e serv. utenti* 45-12 48 v. Bertola; *Centrale al Martinetto* 82-17; *Magazzino* 51-42 40 v. Consolata 394,627
Az. Forn. Militari, ammin. 12-98, 10-29 3 v. Basilica e *opifici* 61-61 27 c. Regio Parco 704
Az. Importaz. lamp. elettr., 6 p. Savoia. . . 433
Az. Rifiuti pro Famiglie abbandonati, 41 corso Verona 334
Azienda tranviaria municipale di Torino 2-41, *carrozzeria*, 44 corso Regina Margherita ang. v. Antonio Fontanesi. 3-32 *staz.* p. Castello, *direz.* 35-50 Palazzo Munic., *rimessa* 51-41 angolo v. Pesaro e v. Biella 55-64 *magaz. e movimento* 628
Azienda Tramvie Municipali, mag. alim., 37 via Balbo e 50 c. Princ. Oddone 533
Azienda Trasporti Italiana 28-72 61 via Belfiore. 20
Azimonti coniugi 6 c. Ferruccio. 27
Azimonti Ales., rappr., 40 c. Quintino Sella. . 480
Azimonti Angiolina 280 c. Reg. Margherita. 148
Azimonti Ant. fu Gius., avv. 44-92 4 corso Tassoni. 447-50
Azimonti Gius., fu Ang. (Ditta), conceria pelli, 88-63 92 v. S. Donato. 414-18
Azimonti Giuseppe fu Gius. 251 c. Reg. Margherita 447-60
Azimonti P., litografia 20-12 41 c. Princ. Oddone. 358
Azimonti Rosina ved. Sfatri 49 v. Cibrario . . . . . p. 56,433
Azzano Gius., usciere, 8 v. Franco Bonelli . . . 679
Azzario Giuliano e Gius. 7 v. Assietta . 48,464

B

Babinet Gio.-Teresa 41 e 45 str. vic. di Valsalice . . . . . *p.* 486
Babini Pio, drogh., acc. al 71 v. Ormea . . 409
Baccalini Ida, levatr., 62 v. Gioberti 636,736-47,889
Baccelli Luigi, cassiere, 46 v. S. Franc. Paola 592
Baccelli Silvio, calzol., 93 v. Venti Settembre . 449
Bacchelli Gius., sarto, 45 v. Venti Settembre . 310
Bacchetta cons., panett., 40 c. Princ. Oddone . 576
Bacchetta frat. e sor. fu Paolo 3 v. Alpette 42
Bacchetta Carlo, ombrellaio, 3 p. Emanuele Filib. 335,419
Bacchetta Carlo, prof., 9 v. Donizetti. . . 905-37
Bacchetta Massimiliana, maestra mun., 34 via Berthollet 925
Bacchialoni Car. Gius. ved. Rinaudo, 51 corso Siccardi.
Bacchialoni Franc., prof., 40 v. Cibrario 907,1055
Bacchialoni Rosa Maria, agiata, 3 v. Principe Acaja.
Bacchio Giacomo, impieg. daz., 47 v. Pinero o 624
Bacchiocchi e figli, corrieri, 3 v. Mazzini, 30 v. Mercanti, 20-22 v. Monte di Pietà 494-95 497-98
Bacchiorri Giulia, affittacamere, 4 v. S. Anselmo 484
Bacciarini Angiolina, maestra pianof., 44 via Rossini 939
Bacciarini Franc., drogh., 34 v. Lagrange . . 400
Baccola Rosalia in Demichelis 24 v. Malone 400 434
Baccon frat. di Luigi 4 v. Passalacqua . 430
Bacher Maria profum. 3-64 5 p. Carlo Felice 402
Bachi, chinc.-merc., 13 p. Vitt. Em. I 330
Bachi (Ditta di Colombo sorelle), forniture per sarte 37-25 20 v. Princ. Amedeo . 301
Bachi Achille, viagg., 43 v. Principe Amedeo.
Bachi Ada, 49 v. Morosini. 707
Bachi Aldo, avv.-proc. 18-38 4 v. Juvara, *abit.* 49 v. S. Secondo 690,962-72-149
Bachi Anna, farm., 2 p. Mad. Angeli 1024
Bachi Annetta in Pugliese 7 v. Baretti. . 22
Bachi Donato, rag., consigl. comun., 144 c. Vitt. Em. II 603-04-38,705-09,854-72,900-93-98,1072
Bachi Edoardo, gioielliere 54-70 5 v. Roma.
Bachi Em., impieg. mun., 3 v. Pio Quinto . 60
Bachi Emanuele, succ. a Paris, litografia 26-35 40 v. Mazzini.
Bachi Eman., cartol., 44 v. Palazzo di Città . . 364
Bachi Enrico, rag. 36-97 41 v. Assarotti, *abit.* 91-14 20 v. Colli . 842,990,1035-37-446-78
Bachi Ester, sarta, 4 v. Venti Settembre . . . 301
Bachi Gius., gross. drapp. 87-86 17 corso Oporto, *abit.* 83-55 47 c. Vinzaglio 345,778
Bachi Ida, ricam., 28 c. Vitt. Em. II 328
Bachi Isacco, mercante-sarto, 55 v. Po. . . . 343
Bachi Israele (Ditta) neg. orefic., 5 v. Roma 339,1167
Bachi Luigi 82-19 45 v. Consolata.
Bachi Riccardo, med.-chir., 3 v. Pio Quinto . 732 1004-19
Bachi Sansone, colonn., 36 v. Carlo Alberto 689
Bachi Virgilio e C., gross. drapp.-lan. 38-32 49 v. Morosini 315,1178
Bachi-Ibert Edvige, telegr. 114 c. Vitt. Em. II 1094
Bachi e Treves (Ditta), tappezziere e fabbr. di mobili 15-72 14 v. Carlo Alb., 22 29 v. S. Secondo, *abit.* 46-21 35 v. Carlo Alberto 347-72
Bacilieri Gaetano, mag. alim., 40 v. Bra . . . 553
Bacino-Cermazz Car., maestra mun., 43 v. Cibrario 927
Baco Carlo, guarda-portone, 28 v. Ospedale.
Bacolla Domenica ved. Bausano 3*bis* via Carena 43

Bada Lorenzo, mag. alim., 64 v. Aosta . . *p.* 553
Badalla Eug., 33 v. dei Mille 846
Badalla Giusto, 🚌, capit. a riposo, 40 v. Vanchiglia.
Badalla Mario Secondo, 🚌, avv.-proc., corresp. giornali, *uff.* 3 via Botero, *abit.* 40 via Vanchiglia . . . 682,765,800,970-72-96,4044
Badano cont. Laura in De Ferraris, 31 v. Maria Vittoria.
Badano Adelina fu avv. Franc. 52-54 corso Re Umberto 146
Badano Maria, merc. chinc., 20 v. Gropello . . 330
Badarello Caterina 40 str. S. Paolo 162
Badariotti Erminia, impiegata, 47 v. Morosini.
Badariotti Luigi, impieg., 47 v. Morosini.
Badavero Ed., fattor.-gas., 47 v. Valperga Caluso 449
Badella Gius., fonderia, 47 v. Campana 440
Badella Pietro fu serv., 25 c. Reg. Margherita . 656
Baderna Giulia 96 str. Lanzo 93
Badini Confalonieri Alb., 🚌, avv., e consigl. provinciale 29-55 86 c. Vitt. Eman. II; 20-23 *abit.* 38 v. Montevecchio . 645-54-54 724-54-55-65-69-78-84,804-98,900-08-62 4105-24-56
Badini Confalonieri Alfonso, ✠ ⚛ avv. sc. mil. 29-55 *studio* 86 c. Vitt. Eman. II; 28-58 *abit.* 8 c. Re Umberto . 98,000,772 811-20,941,040,077-113-19-20-23
Badini Confalonieri de la Forest de Divonne Bianca, 8 c. Re Umberto . . 778-805-848-928
Badini Confalonieri Cariana Elena 40 str. S. Vito, villa Nigra 137-264
Badini Confalonieri Edoardo 82-31 5 via Donati 67,778
Badini-Confalonieri-Colliex Eug., agiate, 5 v. Donati 748-78
Badini Ernesto, tabacc., 223 str. Nizza 660
Badini Giuseppe, impieg., 82 c. Princ. Oddone.
Badino Bartol., calzol., 137 v. Nizza 449
Badino Felicita di Gio. 10 v. Assisi. . . . 18
Badino Luigi, med.-chir., *bis* v. Rosine 733,4004 49
Badino Vincenzo, neg. frutta, 238 c. Moncalieri. 574
Badino-Banco C., mag. alim., 121 c. Vercelli. . 553
Badone Pietro, comm. Pretura, 18 v. Vanchiglia 680
Baessi Urbano, prof. pall., 36 v. Vanchiglia 999, 1004
Baer Enr., avv. proc. 16-35 2 v. Montecuccoli 962,72 1129
Baeggio Gius., lievito e margarina 23-77 4 e Vittorio Eman. I 502-76
Baeggio Romolo, elettr., 15 v. Barge.
Baggi Annib., 🚌, avv., 50 v. Lamarmora 962,1405 70
Baggi Gius., 🚌, ing., 27 v. Vincenzo Vela 893,902
Baggi Vitt., 🚲, ing., prof., 38 c. Valentino . 777, 78 802-94,984,1109-50
Baggini Antonietta ved. Graziola, vell., 40 c. San Maurizio 514
Baggini Clem., capo-tecn., 16 c. Ponte Mosca . 889

Baggio frat., ingg., *studio* 43-96 5 v. Goito, *magazzino* 3 v. Pio Quinto; *abit.*, 4 v. Bern. Galliari 393,438-45-56-79

Baggio Alessandro, 9 c. Valentino 940
Baggio Aless., dott. e C., imp. esport., 9 corso Valentino 490
Baggio Carlo, ✠, 🚌, direttt. gener. telegr., 4 via Bern. Galliari.
Baggio Emma, maestra mun., 9 c. Valentino . 930
Baggio Giacomo, rappr., 9 c. Valentino . . . 487
Baggio Guido, ing., 4 v. Bern. Galliari . . 984-87
Baggio Luigi 35 v. Bidone 31,135
Bagini Paolo, comm. viagg., 42 v. Bern. Galliari.
Bagliani frat. e sor. di Dom. 20 v. Pollone 138
Baglione sor. e frat. fu Paolo 3 p. Emanuele Filiberto. . . . . *p.* 69
Baglione Candido ing., 41 v. Chiomonte . 53
Baglione Chiaffredo, prod. vini 46 71 4 via Venti Settembre 532-33
Baglione Edoardo, inserv. Ist. Archeol., 48 v. Po 894
Baglioni Andrea di Leop. 41 str. tra Cavoretto-Moncalieri 54
Baglioni S. I., fabbr. liquori, 71 c. S. Maurizio 52
Bagna A., produtt. cart illustr., 35 v. dei Mille 36
Bagna Maria, macell., 37 v. Po 884
Bagna, Borgialli e C., gross. tess. 16-84 19 via Amedeo Avogadro 548
Bagnasacco Ferdinando fu, macellaio, 27 via Monginevro 884
Bagnasacco Ferdinando, macell., 4 v. S. Secondo 884
Bagnasacco Giusa., agiata, 48 v. Mercanti.
Bagnasacco Lor. 4 v. Sesia 174
Bagnasacco Luigi, bottigl., 5 v. S. Paolo.
Bagnasco (Vedi Coardi di).
Bagnasco Domenico, pubblicista e rappres. *ufficio* e *abit.* 25 v. Bidone . 453,864,1085
Bagnasco Gabriele, 36 v. S. Massimo 74
Bagnasco Maddalena, mag. alim., 226 str. Casale.
Bagnasco Mario, imp. dazio, barr. Orbassano . 624
Bagnasco Pierina, maestra mun., 44 v. Belfiore 927
Bagnasco Teresa, maest.-mun., 44 v. Belfiore . 935
Bagnascone famiglia, 41 v. Valperga Caluso.
Bagni Rosa, chinc. merc., 449 c. Vitt. Em. II 330-74
Bagni.
Annunziata, 43-82 51 v. Po 900
Borgo Nuovo, 29 v. Accad. Albertina . . . 1005
Cavour 45-75 22 v. Lagrange 44
Diana, 54 c. Massimo d'Azeglio 47
Popolari municipali, ang. v. Quattro Marzo e Conte Verde, p. Donatello, c. Firenze presso il Ponte Mosca, Borgo S. Donato (ang. v. Saccarelli e Carena), c. Reg. Margherita ang. v. Vanchiglia, v. San Secondo ang. v. Lagnano e via Morosini (Crocetta), Barr. Milano (c. Vercelli p. ex barr.) 1005
Provvidenza 32 5-7 v. Venti Settembre . . . 1004
S. Dalmazzo, 26 v. Garibaldi e 2 p. Savoia . 1001
S. Giuseppe, 27 v. Genova 1005
S. Martino 26-66 8 c. S. Martino 1004
S. Salvario, 2 v. Bern. Galliari. 1001
S. Simone 48-29 14 *bis* v. Garibaldi . . . 1005
Zecca, 39 v. Zecca 1005
Bagnolo A., ing. 32 14 13 v. Bogino.
Bai Giacinto, falegn., 40 v. Reggio. 58
Bai Maria in Filippelli 422 str. Valsalice o S. Margherita 44
Baiano Ettore, 33 v. Vanchiglia.
Baiardani Paolo, neg. olii, agrumi 62-40 4 via Alfieri 532-34
Baiardo Clem., tratt. e birr., 1 c. S. Maurizio. 548-52
Baiardo Lorenzo, veloc. 42-83 22 v. Carlo Alb. 1005
Baiardo Maria, drogh., 51 v. Belfiore 1005
Baietta Luigi, ricev. dazio, 6 p. Lanzo 624
Baietto, 25 c. S. Maurizio 874
Baietto coniugi 305 str. Cascinette 48
Baietto sor., biancherie, 5 v. Po 524
Baietto Augusto, tratt., 46 v. Frabosa 544
Baietto Maria, cartol., 39 v. Crist. Colombo . 364
Baietto Orsolina 46 v. Giotto 88
Baietto-Giordano Giuseppina, 4 v. S. Francesco da Paola 804
Baileri cont. Teresa 24 v. Aporti 14
Bailetti Dom., impieg. ferrov., 24 v. Gioberti
Baili Alfredo, cappelli paglia e feltro, 3 via Giannone 1005

Baili Andrea, 27 v. Prince Amedeo. . . *p.* 765,827
Baili Vitt., tabacc., 44 v. Lucino. 659
Bailo Gius., 24 c. Ponte Mosca 1079
Bailo Raimondo, panett., 42 v. Belfiore . . . 576
Bailo Stef., fabbro-ferr., 3 v. Bra 473
Baima, corriere, 24 v. S. Tommaso e 50 via Mercanti 1006-07
Baima coniugi, latteria, 125 str. di Lanzo . . 546
Baima Gio., modelli e stampi, 47 v. Barelli 872,959
Baime Lodov., inserv., 46 c. Napoli 894
Baima Nicola, mac. e l., 49 v. Bellezia 586
Baima Poma G., titol post., 251 c. Reg. Margh. 2-4 1096
Baimo Raimondo 53 v. Feletto. 71
Bainotti Ant., latteria, 26 v. Vagnone 436-83,546
Bainotti Carlo, naturalista, *abit.* 45 v. Palazzo di Città 353
Bainotti Pietro 255 str. de Cartman (fr. Sassi) 46
Bairati Giovanni, 🚌, ing. 45-64 176 c. Regina Margherita, *abitaz.* 56 02 31 via Salerno . . . . . 45 -7 ,981-94,1144
Bais Maria ved. Curicini 5 v. Alberto Nota. 41 45,496
Bais-Cerfi le Pasquale, farm., 3 v. Alberto Nota 1024
Baj Battista 349 str. Casale 47
Baj Oresme, medico-chir. 37-40 4 c. Valentino 1004-48-404
Baj-Gastaldi Maria, prof., 48 v. Baretti . . . 906
Bajardi Daniele, ⚓, 🚌, prof.-med.-chir., 25 via Magenta . . . 692,724,854-80-82-89-90,1004
Bajardi Pietro, prof., ✠, 🚌, medico-oculi 88 48 25 v. Magenta 692,728,1004-48-404
Bajardo Carl., piume e fiori artif., 44 v. Roma 352-53
Bajetto Adolfo, notaio, 836 str. Orbassano . . 724
Bajetto Carlo, mecc., 25 c. Reg. Margherita . 1077
Bajetto Rocco succ. merc. sarto 46-38 2 v. S. Francesca Paola e 14 v. Po 403,540-45
Bajma frat. e sor. fu Carlo 5 v. Cottolengo 62
Bajma Rosa fu Pietro 5 v. Cottolengo. . 62
Bajoletti Carlo fu Silverio 45 v. Palazzo di Città, *fabbr.* 46 v. Cocconato. 58
Bajnotti Lanc., impieg. 45 v. Gius. Pomba. . 633
Bajon Edmondo, med.-chir., 19 v. Vassalli Eandi 1004
Balagna Carlo, pompe, 5 v. Cottolengo . . 430-74-75
Balagna Carlo fu Domen. 409 v. Madama Cristina 98, 507
Balagna Carlo Gio di Domen. 497 v. Madama Cristina 98
Balagna Gio. Dom., calderaio, 2 v. Berthollet 475
Balagna Gio. 45 v. Varazze 488
Balagna Gius. magnano, 6 v. Reano 446,474
Balagna-Ranin Biagio 42 v. Reano . . . 446
Balagna-Ranin Gio. (eredi) 10 v. Reano . 446
Balangero Angela ved., tabacc., 2 v. S. Rocco 660
Balavzino-Bovero Emilia, maestra mun., 4 via Milano 930
Balbi Bernardo, 🚌, pension., 27 v. S. Anselmo.
Balbi Domenica, ombiegata, 20 v. S. Anselmo.
Balbi Pietro Cristoforo, appl. Ferrovie Stato. 20 v. S. Anselmo.
Balbiano (eredi) 342 str. Pellerina 434
Balbiano frat. e sor. 342 str. Basse di Dora 23
Balbiano Gaet. Alberico, dott., 42 v. Cavour . 972
Balbiano Gius., prof., 14 c. Ponte Mosca . . 902
Balbiano di Colcavagno frat. e sor. fu Gottifredo 60-38 40-42 v. Cavour 54
Balbiano di Colcavagno nob. Alberico, avv. 42 v. Cavour 972
Balbiano di Colcavagno nob. Cristina, 4 v. Brofferio.
Balbiano di Colcavagno march. Elisab., nata Kay (Pino Torinese).
Balbiano di Colcavagno march. Lorenzo (Pino Torinese).
Balbiano di Colcavagno nob. Fanny in De la Riva di Fenile (Pino Torinese).
Balbiano di Colcavagno nob. Gottifredo, 9 *bis* c. Sommeiller.
Balbiano di Colcavagno nob. Lorenzina, nata Ferragatta, 9 *bis* c. Sommeiller.
Balbiano di Colcavagno nob. Vittorio, dott., 9 *bis* c. Sommeiller . . . . . *p.* 868
Balbis, corriere, 2-22 v. Monte di Pietà . . 496
Balbis Edgardo 42 v. Vagone 194
Balbis Edgardo, 🚌, pastore, Parco Valentino . VII
Balbis Edgardo, 🚌, e Ricca Maria coniugi 89 c. Re Umberto 146
Balbis Edoardo fu Gius. 58 v. c. Vinzaglio 197
Balbis Eug., decoratore, 42 v. Vagone . . . 346,999
Balbis Faust. prof., 404 str. Val Paronera . 485
Balbis Felic., 43 v. S. Domenico 656
Balbis Manfredo, cass. e ricevit. daz., 58 v. Cellini . 625
Balbis Tommaso, imp. Int. Finanze, 44 via Vitt. Amedeo II 655
Balbis-Garrone Erneclinda, 101 str. Val Paronera 485,824,944-84
Balbis di Sambuy conte Alfonso, 39 v. Lamarmora e S. Mauro Torinese.
Balbis di Sambuy contessa Maria nata Beraudo di Sambuy, dama di palazzo, 54 corso Siccardi 594,784
Balbis di Sambuy contessa Maria nata Gianotti, dama di palazzo 44-27 39 v. Lamarmora e S. Mauro Torinese 594,784
Balbo famiglia, 5 v. Silvio Pellico.
Balbo Alfonso, proboviro 86-99 55 v. Belfiore 685
Balbo Anacleto, bott. 87-58 8 v. Ospedale . 555
Balbo Annunziata, maestra pianof., 4 v. Bava.
Balbo Domen. fu Alcione, vinaio, 5 vic. Crocetta 555
Balbo E., sarto, 1 v. Goito 340
Balbo Enr., 🚌, 9 v. Ospedale 478,790-99 954
Balbo Eugen., merc. e chinc., 36 v. Saluzzo . 330
Balbo Franc., 61 v. Madama Cristina . . 830,1099
Balbo G., velocipedi, 28 v. Cernaia 464
Balbo Gio., officina in ferro 53 57 52 v. Canova 475
Balbo conte Luigi, avv., 8 v. Bogino 1057
Balbo Martino, viaggiat., 2 v. Magenta.
Balbo Michele, maresciallo, 8 v. Monti . . . 687
Balbo Olimpia ved. Chiabotto 7 v. Lovanna 95
Balbo Virginio, macell., 42 v. Montebello. . . 584
Balbo V. e C., carr. per autom., 54 v. Belfiore 467
Balbo-Bertone nob. Alfonso, 15 v. Pr. Tommaso.
Balbo-Bertone conte Eman. march. di Breme 4 v. Stampatori. 458
Balbo-Bertone conte Raimondo 11-96 4 v. Stampatori 24,79,158-76
Balbo-Bertone di Sambuy Cristina in Avogadro di Casanova 5-17 77 c. Siccardi.
Balbo-Bertone di Sambuy nob. Feder. fu Ern. 47 c. Duca di Genova. . . . 414-66
Balbo-Bertone di Sambuy nob. Filippo fu Ernesto, cap. caval. 467 c. Moncalieri . . 473
Balbo-Bertone di Sambuy nob. Giacomina fu Ernesto in Gay di Quarti march. Calisto 47 c. Duca di Genova 85
Balbo-Bertone di Sambuy nob. Laura in Galli della Loggia, 27 c. Duca di Genova.
Balbo-Bertone di Sambuy nob. Luigi fu Ernesto (Spezia).
Balbo Bertone di Sambuy nob. Maria Alberta n. Engelfred, 467 c. Moncalieri.

Balbo-Bertone di Sambuy nob. Mariadi Edoardo, 21 v. Valperga Caluso.
Balbo di Vinadio frat. e sor., 9 v Ospedale.
Balbo di Vinadio Adam. Tapparo 79 corso Siccardi . . . . . p. 71,153
Balbo di Vinadio contessa Amalia 43 60 44 v. Barometro.
Balbo di Vinadio nob. Amalia nata Borsarelli di Rifreddo 42 v. Cernaia e 8 via Bogino ed (Alessandria) 52
Balbo di Vinadio conte Enrico, 79 c. Siccardi.
Balbo di Vinadio nobile Enrico-Luigi 9 v. Ospedale 32,441-751
Balbo di Vinadio nob. Felicita, 97 v. Venti Sett.
Balbo di Vinadio nob. Ferdin. 55-73 97 via Venti Settembre.
Balbo di Vinadio nob. Gabriella in Bosco di Rollino 15 v. della Rocca . . . 32,444
Balbo di Vinadio conte Gius., 8 via Bogino. 32,441,687
Balbo di Vinadio nob. Guendalina nata dei conti Asquini, 8 v. Bogino
Balbo di Vinadio nob. Leonzio, ✱, gentiluomo di Corte, 97 v. Venti Settembre. . . 592
Balbo di Vinadio nob. Marca nata De Fege di Donato, 9 v. Ospedale.
Balbo di Vinadio cont. Maria Cecilia nata Solaro del Borgo 8 v. Bogino . . . 447
Balbo di Vinadio contessa Maria Teresa nata Billiani di Cantoira 8 v. Bogino . 32,441
Balbo di Vinadio nob. Maria Luisa Valensin, 97 v. Venti Settembre.
Balbo di Vinadio nob. Pio 53-43 8 via Bogino 32,441
Balbo di Vinadio conte Prospero avv. 53-43 8 v. Bogino . . 32,441,773-85,845 922-62-72, 1054
Balbo di Vinadio nob. Rodolfo, 97 v. Venti Sett.
Balbo di Vinadio nob. Silvano, Pellotti di Rigras 9 v. Ospedale.
Balbo di Vinadio nob. Teresa in Mella-Arborio 36 v. Palmieri 425
Baldacci Carlo, 30 v. Nizza. 1466
Baldassari G. e figlio, elettricisti, 56 v. Duchi Jolanda. 454
Baldi frat., latteria, 42 v. Lanzo 546
Baldi frat. e sor. fu Paolo 7 v. Fossata 75,86
Baldi A., calzaturificio, 4 v. Po 622, 3
Baldi Achille, organ per chiesa ed accordatore, 25 c. Valentino. 376-77
Baldi Ang., falegn., 234 c. Reg. Margherita . . 660
Baldi di Camillo, ing., 22 c. Mass. d'Azeglio . 984-87
Baldi Carlo 8 v. Matteo Pescatore
Baldi Carlo commest., 7 v. Fossata 75,86,553
Baldi Cesare, 54 c. Oporto 676
Baldi Edoardo, 49 v. Porta Palatina 665
Baldi Giac., usciere Museo. pal. Carignano. . . 859
Baldi Pietro, sarto, 24 v. Mongonevro . . . 340
Baldi Pio 57 v. Garibaldi. 842
Baldi Primo, dott., 9 v. S. Donato 893
Baldi Rosina, maestra mun., 47 v. Paretti . . . 553
Baldi Vitt., avv., 42 v. Rosine 602
Baldi di Serralunga Eugenia Ricero di Monticello, 75 c. Vinzaglio.
Baldini Carlo, meccanico, 4 v. Lombriasco 479-66
Baldini Gius., calzol., 28 v. Baretti. 449
Baldini L. rag. e C., articoli elettr. 11-86 46 v. Ed. De Sonnaz 431-33
Baldini Norma, ricam., 44 c. Ponte Mosca . . 528
Baldioli Adolfo, avv.-notaio, 9 v. Assarotti. . 1408
Baldioli Amalia vedova Casalegno 7 via Boucheron. . . . . p. 33
Baldioli Emilio, notaio 25-64 40 via Arsenale 979-80
Baldioli Umberto, parrucch., 18 v. Vanchiglia . 403
Baldissero (*vedi* Filippi di).
Baldo Donato, parrucch., 23 v. S. Tommaso . . 403
Baldo E., cappellaio, 41 v. S. Secondo . . . 308
Baldo Rina, maestra mun., 9 v. S. Donato . 948
Baldo-Delos Margh., levatr., 9 v. S. Donato . 1050
Baldone frat. fu Mich. 392 c. Moncalieri . 440
Baldone Luigi a Don Bosco 346 str. S. Lucia 166
Baldoni-Crescini Ada, maestra mun., 8 c. Dante . 950
Baldracco Alb. fu Gio. 29 *bis* v. Burdin . . 39
Baldracco Enr. ing. 10-95 44 v. Giulio 44,76 84,85,94
Baldracco G. A. e Nipote, minerali 3-21 29 *bis* v. Burdin. 388-99,400
Baldracco Giacinto, dott. chim. 45 via Schina. . . 44,76,84,85,91,642,942-43-96
Baldracco Giusa in Lanza 44 v. Cernaia . . 25
Baldracco Luigi 318 21 via Genova 44,76,84,85,94
Baldracco Teodolinda n. Lanza, ispett. 45 via Schina 748
Balducci Luigi, orologiaio, 90 v. Villafranca 339
Balduino coniugi, oroghiere, 77 v. Mad. Cristina 409
Balduino Carlo, bottigl., 30 c. Napoli . . . 535
Balduino Enrico 3 v. Colli 34,69,86
Balduino Lidia ved. Comba 3 v. Colli 34,59,69,86
Balduino Michelang., corriere, 24 v. S. Tommaso. 41 v. Roma, 1-3 v. S. Teresa, 30 via Mercanti e 24 v. Lagrange . . . 49-97
Balduzzi Giorgio, valig., 75 c. S. Maurizio . 446-47
Balduzzi Oreste, ing., 18 v. S. Quintino . . . 446
Balduzzi Filade, chim. farmac. 76 v. Venti Settembre e p. S. Giovanni 763,878, 024-27
Balegna Eugenia prof., 20 v. Valsalice (int. 5 e 7). 487,673,874,968
Balegno Irene professoressa, 20 v. Valsalice (int. 5 e 7). 487,900
Balegno Aless., cart. illustr., rimp. al 25 piazza Castello 360
Balerna Raffaele, imp. municipale, 34 v. Baretti 64
Balesad Ada, 26 v. S. Agostino 942
Balestra Clotilde 22 v. S. Chiara. 466
Balestra Emilio, 79 c. Vinzaglio.
Balestra Enr., rappr., 5 v. Volta 487
Balestra Fiorentino, rappr., 2 v. Mercanti 300,853
Balestra Giulia in Michelis 45 v. Cherubini 44,444-49
Balestra-Loyolo E., guanti, 16 p. Castello. . . 444
Balestra-Vallegiani Linda, maestra mun., 108 via S. Secondo 934
Balestrazzi Gius., telegr., 55 v. Fnr. Cavaldini 1004
Balestrero Ang. ved. Sereno, mag. alim., 29 via Giulio. 553,704
Balestrero Matteo, impieg., 83 c. Francia . . 1095
Balestretti 444 c. Vinzaglio 496
Balestrieri Marca in Coggiola, stiratr., 33 via Vassalli Eandi. 325
Balestrone Maurizio, torn. legno, 41 v. Perugia 370
Baliardini Caer. ved. Carmarino 47 via Cardinal Maurizio 43
Balistreri Ogoardo, custode, 444 v. Mad. Cristina 903
Balistreri Umb., segret., 444 v. Mad. Cristina. . 903
Balla Alberto, cap. med., 74 c. Re Umberto 1004
Balla Albina, oratoria, 48 *bis* c. Casale . . 349
Balla Gius., pension., 3 c. Palestro.
Balla Lorenzo, ing., 45 c. Oporto 945
Ballada Franc., 8 c. Verona. . . . 774,933,1077

Ballada e C. 555 fonderia, 8 c. Verona . . . . . p. 132-93,344,440,774
Balladore-Fallieri cont. Olympia, 45 v. Ospedale.
Balladore-Fallieri cont. Rosalia, 45 v. Ospedale.
Ballaira Evasio, falbr. stenmi, 8 v. Pietro Micca 368 1004
Ballaira Maddal., modes, 8 v. Pietro Micca . 304-06
Ballanzi Teresa, maestra mun., 469 str. S. Margh. 932
Ballardo famiglia 48 *bis* c. Cairoli. . . . 40
Ballari Franc., impieg., 49 v. Mazzini . . 668,807
Ballari Francesca, 262 c. Reg. Margherita . . 768
Ballari Gia. meccan., 262 c. Reg. Margh. 448,459
Ballarini Eug., maestro mus., 53 c. S. Maurizio 947
Ballarino Antonio, 8 v. Alfieri 1052
Ballario coniugi, cartol., 423 v. Med. Cristina . 304
Ballario sor. 42 v. Galvani 78,79,98
Ballario Anna, parrucchiatr., 76 v. Villafranca. . 407
Ballario Ant. e Augusta 40 v. Nizza . . . 494
Ballario Aff. incastrat. pietre preziose, 6 v. Asti 48,337,1473
Ballario Balbo-Sarre, ing., 41 v. Andrea Doria 402
Ballario Caterina, pettinat., 9 v. Gius. Grassi . 407
Ballario Ferd., dott. chim., 40 v. Sacchi 82
Ballario Fiorenzo, dott., 45 v. Buniva 59,166
Ballario Gius., vetturale, 5 v. Bava 544
Ballatore, ing., 42 v. Botero.
Ballatore frat. e sor. 49 v. Cantoina 43
Ballatore Claudina ved. Gilli e figli 40 via Lodi Bardore 96
Ballatore Margherita in Botta 870-72 str. Gruglasco-Moncalieri 89
Ballatore Riccardo, falegn., 37 c. Francia . . 584
Ballauri Del Conte Stefano, vice-cancell. Tribunale, 20 v. Roma 679
Ballerini Eligio, bidello, 47 v. Vanchiglia . . 896
Ballerini Esperanzo, ✱, avv., 35 v. Cavour 667 872,1073
Ballerini-Velio Carlo 1260 4 c. Palestro 428
Ballerna Arfenero fu Carlo 428 c. Casale 47,80
Ballesio coniugi 4 v. Alessandria . . . 44
Ballesio Carlo 9 v. Parella. 429
Ballesio Ern. 11*bis* v. Figlie dei Militari . . 73
Ballesio Maria, oriGius. 24 v. Sant'Ertrand 137
Ballesio Maria ved. Domestri 7 v. Chiomonte 35
Ballesio Vitale, 25 v. Po 1448
Ballhano Margherita, maestra mun., 148 str. Stupinigi 952
Ballicora Stef., maniscalco, 85 v. Nizza . . 707
Ball-Hoverd F. (Ditta), negoz. tec. 337 11 via Alfieri 399
Ballo coniugi 64 v. Mantova 404
Ballo Alberto, sald. ossi-acetil-niche 5695 61 v. Mantova 442
Ballo Andrea, stab. metall. 27-36 6 c. Vinzaglio 459
Ballo Lorenzo (Ditta), lattoni-gas., p. Em. Filib. (uff. levante) 449
Ballocca Guido, avv.-proc. 5887 *uffic.* 59 v. Cavaldi, *abit.* 58 c. Re Umberto. . 604-82,840 962-72, 1044-84
Ballocco Enrichetta, impiegata, 5 v. Ravenna . 405
Ballocco Marcella, ricamatr., 8 v. S. Chiara . 328
Ballocco Alberto ing., 8843 35 v. Nagenta 99,944-84,1004
Ballocco Ottavio, Luisa e Marina 35 via Nagenta 99
Balloira Celestina, tintoria, 32 v. Carlo Alb. . 336
Balloira Emilia, chincaglierie, 5 v. S. Secondo 320
Balloira Erm., tratt., acc. al 45 v. Venti Settembre 524
Balloira Gio. Batt., impieg., 8 v. Aurelio Saffi 1058-65
Balloira e Guglielmi, rappres. 53-28 82 corso Vittorio Eman. II 487
Ballor coniugi 351 str. Nizza . . . . *p.* 420
Ballor frat. fu Gius. 51 via ai Ronchi. 433
Ballor ved. e figli, floricolt., 76 v. Nizza e rimpetto all'i 351
Ballor Ant. fu Gius. 49 v. ai Ronchi . 453
Ballor Casimiro, edic. giorn., p. Gran Madre di Dio 354
Ballor Francesca ved. Gariglio e figli 38 v. Saluzzo 458
Ballor Gio., poll. e selvaggina, 32 v. Saluzzo 565,86
Ballor Gio. fu Vassino ved. Ciandetti 56 v. S. Pietro. 465
Ballor Luigi, mag. alim., 40 v. S. Secondo. . 353
Ballor Orsola, Doraia, 477 v. Nizza 351
Ballor Rosa in Razzetti 24 v. Sacchi . . 99,435
Ballor-Povey, floricolt., 49 v. Silvio Pellico. . 351
Balma Agost., cirett. perfod., 52 v. Coffredo Casalis. 790,1041
Balma Arnetta, drogh., 2 v. Genova 409
Balma Arduino 36 v. Lesfolo . . . 95,189
Balma Carlo e Amalia 3 v. Cinzano . . . 58
Balma Carlo, vernic., 40 v. Stampatori. . . 346
Balma F., Dati 45 65 42 *ter* c. Siccardi. . . 349
Balma Felice macellaio, 4 c. Orbassano. . . 784
Balma Margh. ved. Tavolino 242 str. Lanzo 93
Balma Rosa, mercerie, 7 p. S. Martino . . 32
Balma Salvina, pizzic., 424 c. Reg. Margherita 706
Balma-Napione Amalia, maestra mun., 3 v. Cinzano 923
Balma Tivolo Gio., 23 v. Garibaldi 1058
Balma-Vireis Rosetta, maestra mun., 32 v. Goffredo Casalis 924
Balmas Ester, 44 v. Talucchi. 803
Balme (*vedi* Arnaldi di).
Balocca 68 v. Morgincvro 442
Balocca Alfonso, rag. 7 v. Ettore De Sonnaz.
Balocca Don en., 8 medico chir., 14 via Orto Botanico 425,1004-48
Balocca Gio. geom., 38 c. Re Umberto. . 264
Balocco ved., latt. font., gas., 185 v. Nizza . 449
Balocco Ant., calderaio, 7 v. S. Simone . . 475
Balocco Ernestina, maestra municipale, 48 via Michelangelo 925
Balocco Gio., orolog., 69 v. Mad. Cristina . 339
Balocco Gio. e figli, fornit. militari. 48 v. Artisti 942
Balocco Gio., 3 *bis* v. Buniva.
Balocco M., falconiere, 34 v. Napione . . . 449
Balocco Teres., levatr., 485 v. Nizza . . . 1050
Balocco Vittore, impieg., 27 v. Vive, Vela . . 6 8
Balocco-Girot Giuseppina, Doraia, 29 v. Parella 554
Baloire frat. fu Gius. fabbri-ferrai 5766 39 v. Le Chiuse 94,473
Baloire Luigi, mag. alim., 28 v. Livorno . . 553
Baloire Michele, 39 v. delle Chiuse 402
Balonetto Ida, stiratr., 20 v. Massena 325
Balossi Natale 26 v. Silvio Pellico. 832
Balp Stefano, dott., 4 v. Alfieri (a Bergamo). 883
Balsamo Bartol., cmbrell., 29 v. Po 335
Balsamo-Crivelli march. Gust., cors. com un., prof., 24 v. Valeggio. . . 603-04,1044 925 934-36,1045-443
Balzac Fausta, Coll., 40 v. Parini 559
Balzan Angela, prof., 5 v. Ospedale 904
Balzaretti Gio. ing., 36 v. Cernaia 984
Balzaretti-Posio L., maestra mun., 5 c. Oporto . 926
Balzarino Franc., mag. alim., 2 v. Legnano 553,704
Balzario Ant. sacerd., 324 str. Casale. . . 47
Balzet-Gemma in Beltramo 97 v. Venti Sett. 46
Balzola (*vedi* Fassati).
Balzola Camillo tratt. 24 v. Reggio . 446,547
Balzola Federico, rappr., 65 v. S. Secondo. . 487
Balzola Giov., scalpell., 24 v. Reggio . . 386,1068

Balzola Luigi, collell., 45 c. Vitt. Eman. II . *p.* 462
Balzola Vinc., *tratt.*, 24 v. Ant. Fontanesi . . . 345
Bambury-Astolfi Guglielma, maestra municip., 10 c. S. Martino 929
Banal Luisa, prof., 93 c. Reg. Margherita . . . 967
Banal Remigio, prof., ispett. scuole, 93 corso Reg. Margherita 647
Banali Vegia, maestra mun., 38*bis* v. Venti Settembre 923
Banaudi frat., esor. 32-66 49 v. Alfieri . 59 4-584
Banaudi Angiolina in Borghesio 17 via Alfieri 150-56
Banaudi Gio. di Franc., Ing., 7 p. Solferino.
Banaudi Giulia ved. Saraldo 4 v. Ponzi 165
Banaudi Gius. in Legnazzi 25 v. Bertola 29,153
Banaudi Borghesio Andrea, 19 v. Alfieri
Banaudi-Ita onico Oleh. 7 p. Solferino 67
Banca Cerbina frat., 3 v. Lagrange 944
Banche:
Agricola Italiana (Soc. Anon.) 6-56 61-91 44-47 e 48-11 *uffici* 33 22 *borsa*, 90-15 *ammin. delegg.* 15 via Roma 444-448
Commerciale Italiana 10 08 9 v. Santa Teresa: 10 33 *uffici* 41 30 *uff. portaf. estero* 20 66 *borsa* 55 39 *agenzia n.* 4 74 v. Nizza: 62 73 *agenzia n.* 2 c. Quintino Sella *agenzia n.* 3 15-08 8 c. Ponte Mosca . . . 17,134-68,896-4144
Cooper, d. Credito 41 33 5 v. Ospedale 4446
Cooper. fra l'Esercito Commercio ed Industr., 7 via Corte d'Appello 4449
Cooper. Industria e Commercio 51 06 2 v. Goito 4447
Cooper. Piccolo Credito 32-71 v. Venti Settembre ang. v. Alfieri 4447
Credito Comm. Piemont. 52-79 2 v. Meucci. 4448
Italiana ad 9-07 v. via dell'Arsenale. 11-08 *Amministr. beni immobili Cassa prince.* 47,20-141-69,4110
Italiana di Sconto Direz. 6-33 *uffici* 9-17 e 57 99. *Borsa* 20-68 40 via Verdi S. Donato *ufficio cambio* 8-88 28 v. S. Tommaso *agenz. A.* 91-11 7 v. Mazzini 41,037-91 4445
Piemonte 47 00 24 v. S. Anselmo ang. via Silvio Pellico 4447
Popolare Coop. Arm. di Novara 6 98 e 44-10 15 v. Alfieri 4447
Torinese 13-06 47 v. Arsenale 4448
Banche-Torinese Michele fu Pietro 41 via Alessandria 44
Banchetti Angelo, agiato, 48 v. Mercanti.
Banchetti Enrico, 4 v. Vanchiglia 740
Banchi Annib., tipogr., 27 v. Saluzzo 843,1075-1466
Banchi Gio. fu Gius. 48 v. Reggio 146
Banchi-Muratori C., libr. e cart., 27 v. Saluzzo. 334-65
Banchieri Arturo, 60 v. S. Quintino. 668
Banchieri Edoardo fu G. B. 218 str. Casale 47
Banco di Beneficenza 22 *Opere Pie riunite* 3 v. Botero 800
Banco di Credito Moderno 71 2 v. Barbaroux. 4448
Banco di Napoli 4-76 8 v. Cavour. 47,4440
Banco di Roma uffic. 90-23 direzione 11-40 49 v. Teresa 90-24 borsa 4446
Banda Musicale Postelegrafonica Torinese, Palazzo Poste-Telegrafi. 4083
Banderali Umb. 47-58 2 v. Barbaroux 4448-50
Bandiera Guglielmo, delegato R. Questura 648
Bandini Eufemia, levat., 21 v. Vibò . . 832-1030
Banfi, *chiosco réclame*, v. mp. al 48 p. Castello . 401
Banfi Enrich. in Macchia 48 str. Mongreno *p.* 445
Banfi Giovannina ved. banchiere 2 v. Basilica 664
Banfo Gius., tele tras-par., 4 v. Lagrange . 363,426
Banino-Rubino Caterina, levat., 2 v. S. Donato 1030
Banti Alfredo, 73 v. Gioberti. 4427
Banzatti Ferruccio, ing., 53 c. Siccardi. *studio* 14-28 4 v. Milano 904-45-84
Banzatti Vit., avv., pubblic. 19-99 53 corso Siccardi 4054
Banzatti e Villa, studio ingegn. 14-28 4 via Milano 477-78-79
Banzi Angelo, generale, 44 corso Vittorio Eman. II 688
Baptist Missionary Society Corporation 53 v. Bertola e 40*bis* v. Passalacqua 29,130-355
Bars:
Alvero caffè Portorico 56-37 40 v. Pietro Micca. 527
American 63 gall. Nazionale. 527
Bavolo 85-34 29 v. Barolo 527
Birreria Centrale 26-06 4 p. Pal di Città 527
Birreria Magenta 48 87 4 v. Sacchi . . 527
Caffè Bar Rossi 51-87 222 c. Regina Margherita 528
Cavour, 44 v. Cavour 527
Chantecler 26-57 123 c. Reg. Margherita 527
Cocco 35-33 44 p. Fm. Filiberto. . . . 527
Cinema Ambrosio 31-34 52 c. Vitt. Eman. 527
Cinema Ghersi, 40 v. Roma 527
Cinema Vittoria, v. Carrozzai ang. v. Roma 527
Cristina 17-86 p. Mad. Cristina 527
Crosio 42 87 c. Vitt. Eman. II ang. via Madama Cristina. 525
Europe (*Al*) 44-97 47 v. Nizza. 527
Faramin 36-57 49 p. Castello 527
Italia 56-93 3 v. Bertola 527
Italia 55-41 42 v. Princ. Amedeo. . . . 527
Lagrange, 4 p. Lagrange. 527
Ligure (Società Anon.) 2-83 c. Vittorio Em. II, angolo p. Ca'lo Felice. . 46,91,527
La Rinascente 28-04 42 v. S. Teresa. . . 527
Madrid 31-46 2 v. Conte Verde 527
Mano 53-33 35 v. Po 527
Manfredo 63 71 54 v. Sacchi. 529
Martinetto, 20 v. Mazzini 527
Mignon 60-26 4 p. Carlo Eman. II . . 527
Mignon Colombo G. 90-31 23 v. Roma. 527
Montebello 47 07 40 v. Montebello . . . 527
Nazionale 52 61 35 v. Lagrange. . . . 527
Nazionale 19-54 46 v. Mad. Cristina . . 527
Nazionale 2 v. S. Tommaso 527
Posta 45-33 via Venti Settembre angolo v. Alfieri. 527
Rossi 51 87 202 c. Reg. Margherita 525-27
Savoia 46-15 9 v. Corte d'Appello . . 527
Sesia 54 89 24 v. Bernard. Galliari 41-50 e 2 v. Roma 527
Sport 82-85 239 str. Nizza 527
Stadium, 41 v. Mar o Polo. 527
Stadium 49 84 44 v. Sacchi. 527
Torino 41-53 . Corpus Domini 527
Università 61-63 4 v. Po 527
Bar Gio., conc. e ost. 83 44 48 v. Angiolino e 73 c. Reg. Margherita . . . 444-46
Bar Gius. fu Celestino 84 c. Re Umberto 446
Bar Gius. eg cuoi 49-36 2 v. Confienza, *confficio* 83-44 48 v. Angiolino 44,444-45
Bar Nicola, fabbr. camicie, 8 p. Giulio . . . 324
Barabaschi Goffredo, med. chir., 8 v. Mongi-nevro 404-49
Barabino Beatrice ved. Mandelli 42 v. Barolo 23 162 88

Barabino Maria (eredi) 42 v. Barolo *p.* 23,162-88
Barabino Zaverio, , mercante-sarto 56-49 4 v. Meucci 343-44,1474
Baraccamento Cascina Ceresa 82-96 c. Spezia ang. v. Demonte.
Baraccamento Prigionieri 26-48 v. Tibò.
Baracco frat. e sor. fu Felice 8 v. Barge 22
Baracco ved., mercerie, 74 v. Villafranca. . 330
Baracco Agostino, macell., 3 v. Bastion Verde. 584
Baracco Ant. di Agost. 358 str. priv. Verna 492
Baracco Cesare 13 v. Sant'Antonino . . 467
Baracco Egidio, dott., farm., 6 v. Palazzo di Città. 763,1024
Baracco Eug., garage e tratt. 85-86 18 c. Vinzaglio . . . . . 8 . . 343-46
Baracco Filippo, vinaio, 76 v. Mad. Cristina . 535
Baracco Firm., bottigl., 33 v. Nicola Fabrizi 535
Baracco Fortun., panett., acc. al 4 v. Buttigliera 576
Baracco Gio., vetturale, 42 c. Brescia . . . 509
Baracco Guglielmo, vettur., 8 v. Barge . . . 509
Baracco Gius., bottigl., 222 v. Nizza 535
Baracco Marianna in Gauna 80 v. Aosta 45
Baral Gius., 7 p. S. Martino 826
Baraldi Massimo, rag., 44 v. Groppello . 994,1442
Barale sor. e frat. fu Pietro 43 v. Borgo Dora 34
Barale sor., pizzic., 4 v. della Rocca . . . 566
Barale Adele in Bogliani 42 c. Oporto . 453
Barale Andrea (Ditta) negoz. ferram. e macine per mulini 7-66 4 c. Ponte Mosca . 443-62
Barale Ann. Franc. e Cat. fu Andrea via Chiesa della Salute 55
Barale Emanuele, impieg., 5 v. Ottavio Revel.
Barale Gio. fu Gius. e nipote Gius. fu Lorenzo 177 v. Nizza. 420
Barale Gio. fu Lor. e nipoti 18 v. Molinette 409
Barale Gius., ing., impieg. mun., 57 corso Siccardi 615,849,984
Barale Gius.a, labor. pieghett. 43 v. Garibaldi . 306
Barale Michele, vinaio, 100 c. Palermo . . . 535
Barale Mich. fu Pietro falegn., 21 v. Demonte. 66,409,384
Barale Pier Cand., 4 c. Ponte Mosca, *abit.* 25 corso Firenze 663,795,934,1084
Barale Pietro 39 vic. Val Salice 486
Barale Scolastica, maestra mun., 179 v. Nizza . 932
Barale Teresa, pizzic., 177 v. Nizza 506
Barale Teresa ved. Giacomasso 124 strada provinciale Lanzo 92
Barale-Osasco Maria, prof.ª, 57 c. Siccardi . . . 940
Baralis Carlo, orolog., 92 c. Vercelli 339
Baralis Carlo 3 v. Cesana. 66
Baralis Chiarina, maestra mun., 96 c. Vittorio Emanuele II 920
Baralis Fel., capo uff. telegr., 42 v. S. Quintino 1093
Baralis Gio., 46 v. Mazzini 1080
Baralis Gius., geom. 49-77 25 c. Re Umberto 988
Baralis Maria, maestra. 25 c. Re Umberto . . 942
Baralis Maria, maestra mun., 96 c. Vittorio Eman. II 913-24
Baralis Paolina, maestra, 25 c. Re Umberto . 942
Baratelli Carlo, dott. in legge, 43 v. Garibaldi.
Baratelli Clementina di Domenico 17*bis* v. Antonelli. 14
Baratelli Eug., , prof., 13 v. Garibaldi 478,940-41 957-98
Baratelli Eug., ricev. registro, 25 v. Garibaldi. 663
Baratelli Luisa, maestr.-mun., 43 v. Garibaldi 948-56
Baratelli Virg., affittacamere, 7 v. Barolo . . . 481
Baratelli-Serra Amalia, maestra, 43 v. Garibaldi. 926
Baratono Gius.a, maestra mun., 47 v. Principe Tommaso 926
Baratta Alberto, rag., impieg. mun., 42 via Galvani 640,849
Baratta Cesare, dott., 10 c. Vinzaglio.
Baratta Gius., impieg. munic., 444 c. Vittorio Emanuele II. . . . . *p.* 644
Barattero Gius., edic. giorn., v. Nizza angolo v. Baretti. 354
Barattero Stefano di Teobaldo 33 via Benevento. 28
Baratti frat., succ. di Baratti e Frattini, distill. catrame 45-41 39 v. Pelvo 542
Baratti Adele, agiata, 24 v. Valperga Caluso.
Baratti Ernesto 81-35 94 c. Francia.
Baratti Gius. Vitt. 59-69 54 v. Madama Cristina 99
Baratti Saturnino 24 v. Valperga Caluso 486
Baratti e Milano (Soc. An.), confett. e liquor. 22-19 gall. Subalpina 527-43
Barattia Giacomo e C., carta e cartoni 37-86 25 v. Duchessa Jolanda 362
Barattieri di S. Pietro cont. Adele ved. Brondelli di Brondello e figlio 1-62 29 corso Duca di Genova 68,102-74
Barattieri di S. Pietro cont. Adele nata Voli, 28 c. Re Umberto. 948
Barattieri di S. Pietro cont. Alessandra, 29 corso Duca di Genova 929
Barattieri di S. Pietro conte Warmondo fu Vittorio 37-43 28 c. Re Umb. . 446
Barattini, tipografia, 55 47 25 v. Saluzzo. . 356
Baratto Giacomo Franc., patrocinatore, 22 via S. Quintino 979
Barattolo Ettore, impieg., 52 v. Gioberti . 664
Barattolo Gius., avv., , esere. cinematografo 64 90 52 c. Vitt. Eman. II 436
Baravaglio Alfredo, 28 v. Sacchi 404-66
Baravalle Angelo, scult. legno, 2 v. Burdin 370,756
Baravalle Carlo, avv., 9 v. Assarotti 830
Baravalle Carlo, , avv.-proc., 48 v. Valeggio, *studio* 2 c. Oporto 786,962-72,1086
Baravalle Edoardo , , ing., 45-78 42 v. Asti 48,763-74,800,1133-42
Baravalle Gio. forn., 13 v. Nizza . 400 576
Baravalle Gius. 4 c. Princ. Eugenio 57,442-47
Baravalle Madd. in Boggio 4 v. Accademia Albertina 494
Baravalle Nicola, teologo, Santuario della Consolata. 744
Baravalle Olga, prof., 15 v. Schina 956
Baravalle Teresa in Santa 13 strada Grugliasco-Moncalieri 88
BaravalleVitt., maestro mus., 15 v. Schina . . 958
Baravalle e Falconieri, tipogr. 9-72 53 via Garibaldi e 44 v. Cittadella . . . 356,1040
Baravalle-Mo Virg., 45-78 42 v. Asti . 673,948
Baravelli Carlo, maresciallo, 30 v. Montebello 1056
Barazzetti Gio. Ant., farm., 25 v. Campana . 1024
Barba Davide, corriere, 24 e 32 v. Lagrange, 3 v. Mazzini, 1 v. Cesare Battisti . . . 494 496-97-98
Barba Pietro, 7 v. S. Massimo 835
Barbano Cesare fu Carlo 40 str. vic. S. Vito 469
Barbano Elisa, maestra, colonia profilattica, 475 str. Druent 739
Barbano Eugenio, ing. 54-51 50 v. Cavour. . 984
Barbano-Mus-o, tende ricamate, 4 v. Bari . . 324
Barbano Orsola, dott., 9 *bis* c. Sommeiller . . 910
Barbanti Gaet., impieg., 24*bis* v. Carlo Alberto.
Barbarino Paolo, trattoria, 54 v. Cesana. . . 546
Barbaroux cont. Amalia n. Sciolla, ispettr. scol., 47 v. Carlo Alberto 756-57-84-88
Barbaroux cont. Elodia fu Luigi 35 via della Rocca 408-54

Barbaroux Emilio (eredi) 4 v Ospedale *p.* 499
Barbaroux Emma fu Gugl. 424 c. Regina Margherita 448
Barbaroux Giacomo avv., 7-60 4 via Ospedale e *Villa* 4-52 423-26-40-94-99 4127 4137-38
Barbaroux Paolo, lation.-gas., 424 c. Regina Margherita. 449
Barbasio frat., macell., 26 c. R. Parco . . . 581
Barbasio sorelle 59-77 mode, 6 v. Cernaia 306
Barbasio Franc. 83 v. Cesana 55
Barbasio Franc., tabacc., 30 v. S. Paolo. . . . 669
Barbano G. B., forme per calzolai, 2 v. Consolata. 378

Preferite sempre i
Gambali marca "Vittoria,,
Esclusiva vendita ai grossisti
Barbasio Luigi - Via Mercanti, 17 - Torino

Barbasio Maria Teresa, mode 59-77 acc. al 28 v. Garibaldi 306
Barbaso frat., macellai, 18 v. Barbaroux . . . 581
Barbasso Gius., infermiere, 6 v. Carlo Alberto.
Barbasso Lor. fu Stef. 33 v. Leyni. . . 74-95
Barbavara Francesco, 28 v. S. Tommaso . . 4425
Barbavara di Gravellona-Bacolla cont. Anna. 67 v. S. Giulia 775,925-42
Barbavara di Gravellona conte Gius.-Cesare. 34-76 67 v. S. Giulia. 47-20,38,461 462-66,674,705-70-75-99,809-64-70-75 4039 4075-84-469
Barbe frat. e sor. fu Gius 51 v. Polonghera 438
Barbe Eug. e Camillo 454 str. Fontane. . 74
Barbera sor., latteria, 42 v. Morosini 546
Barbera Bernardo, sarto, 44 v. Po. 340
Barbera Carlo, not., imp. mun., 47 v. Cocconato. 614
Barbera Caterina e Teresa di Felice 6 via Franco Bonelli 77
Barbera Enrico 27 c. Re Umberto . . . 434-45
Barbera Ernesta, impagl. sedie, 47 v. delle Scuole 375
Barbera Eugenia, drogh. merc., 245 c. Regina Margherita 330,709
Barbera Ferdin. 56, 58 v. Massena e a (Roma). 404-34
Barbera G., mode e novità, 28 v. Rossini. . . 304
Barbera Gio., tintore, 6 v. S. Franc. da Paola. . 326
Barbera Gioachino ing., 27 c. Re Umberto. 134-45,984,4149
Barbera Gius., 23 v. S. Domenico 1468
Barbera Marco fu Agostino ing., 59 c. Re Umberto 123-34-46-87,984
Barbera Rodolfo, dott. farm., 79 c. Regina Margherita 1024-25
Barbera Teresa in Barberis 3 *ter* v. Giulio 85
Barbera ved. Nota, affittacamere, 33 v. Accademia Albertina 481
Barberi frat. (Ditta), neg. formaggi 11-46 Dock Porta Nuova 6° comp. 568
Barberi Anna, trattoria, 236 c. Moncalieri . . 524
Barberi Aless., industriale 31-69 50 via Montevecchio, 25-12 *villa* 97 str. Cavoretto-Moncalieri 34,444
Barberi Ercole avv. proc., 20 v. Principe Amedeo e a (Moncalieri) 444
Barberi Gius., dott.-proc. 35-63 44 v. Marna 680 972
Barberi Gius. fu Luigi 244 str. ai Ronchi 433
Barberi Luigi, negoz. 26-05 *abit.* 5 c. Vitt. Em II 29-88 *villa* . *p.* 454
Barberi Romolo 20 v. Princ. Amedeo . . 454
Barberi-Conti Giuseppina, prof.ª, 30 v. Montevecchio. 764
Barberina ved. Baglione fu Giacomo 3 p. Eman. Filiberto. 69
Barberini A., forn. milit., 4 c. Siccardi. . . 562
Barberis, stiratr., 17 v. Carlo Alberto 325
Barberis con., bott., 9 v. Andrea Doria. . . 535
Barberis frat. e sor. 10 v Marco Polo . 401
Barberis frat. e sor. fu Ant. 40 v. Rivara . 456
Barberis frat. e sor. fu Pietro 26 v. Petrarca 435-56
Barberis frat., neg. vino, 5 v. Maddalene. . . 535
Barberis sor. fu Ant. 6 v. S. Donato . . 439
Barberis ved., drogh., 122 c. Reg. Margherita . 509
Barberis ved., mode e novità, 43 v. Roma. . 304-46
Barberis (eredi) 17 v. Balme. 20
Barberis A., bar, 2 v. Princ. Amedeo 527
Barberis A., sarto, 41 v. Cibrario 340
Barberis Agost., coltellin., 12 v. Palazzo di Città. 462
Barberis Agost., neg. legna e carb., 47 p. Vitt. Em. I 384
Barberis Aldo fu Cesare 32 v. Bava. . . . 24
Barberis Aldo rag., impieg. mun., 36 c. Re Umb. 644
Barberis Aless., insegn., 23 v. Vinc. Vela . . 936-55
Barberis Aless., ing., 86-47 35 v. Assietta . 662 755-61,852-64 981,4047-60
Barberis Aless. Luigi, 8 v. Balbo 739-40
Barberis Alessio, dott., 4 v. Mad. Cristina. . . 936
Barberis Alfredo, farm., 29 v. Gioberti . . . 4021
Barberis Amalia, drogh., 68 v. Villafranca . . 409
Barberis Amalia, tabacc., 445 c. Reg. Margh. . 660
Barberis Ant. fu Domen. 6 v. S. Donato . . 459
Barberis Ant., studio ing., 14 v. Bogino, *abitaz.* 35 v. Po 388,479,984-87-94
Barberis Antonia, vinaia, 342 str. Francia . . 535
Barberis Benilde, merc.-sart., 24 c. Ponte Mosca 343 350
Barberis Biagio, 4 v. S. Franc. da Paola . . 4049
Barberis Blengio, affittacamere, 34 v. Po . . . 484
Barberis Carlo, ✱, avv.-proc. consigl. com. 38-54 49 v. Garibaldi. . 603-04-38-39-40 759-73-74,822,944-24-62-72,4060-406
Barberis Carlo, vinaio, 72*bis* v. Monginevro. . 535
Barberis Caterina, drogheria, 44 p Vitt Eman. I 409
Barberis Cecilia, maestra mun., 5 v. Petrarca . 925
Barberis Celeste, neg. vino, 7 v. Andrea Doria. 533
Barberis Celest., materassaio, 6 v. Giulio . . 428
Barberis Clelia nata Chiesa, agiata, 41 v. Plana.
Barberis Corinna, affittacamere, 22 v. Alfieri. . 484
Barberis D., fanali, 3 v. Monforte. 374
Barberis D., studio tecnico, 23 v. Juvara. . . 479
Barberis Domen., mercerie, 23 v. Juvara . . . 330
Barberis Domen., panett., 3 v. Bidone 576
Barberis Elisab. fu Franc. ved. Pianzola 41 v. Principi d'Acaia 443
Barberis Emilia in Turris 2 v. Roma . . 452
Barberis Emilio, cons. prov., str. Abbad. di Stura 1170
Barberis Emilio, costr. bicicl., 40 v Ospedale . 464
Barberis Enrico, geom., 31 v. Mazzini. 988
Barberis Enr., pesi e misure 24 v. Porta Palatina 472
Barberis Ettore, geom. 44 v. Saluzzo 447,646 772-98,924
Barberis Eug., avv.-proc., 6 v. Stampatori, *abit.* 43 v. Barbaroux 970-72
Barberis Eugenia, tint., disgrass., soppress., 1 v. Donati, ... 326
Barberis Feder., dott. in chimica, 37 c. Vitt. Em. 1024
Barberis Felice, caffè, 45 c. Dante. 525

Barberis Francesca ved. Tempo e figli 5 v. Casellette . . . . . *p.* 48
Barberis (Ditta), fabbr. liq. 44 v. S. Secondo . 526
Barberis Franc., cons. prov., 60 c. Princ. Oddone 634
Barberis Franc., maestro di ginnastica, 33 via Bern. Galliari 906-64
Barberis Francesco, macell., 84 v. Verolengo . 584
Barberis Franc., not. 31-10 *studio* 2 v. delle Orfane, *abit.* 57 c. Duca di Genova . . 980
Barberis Franc., rappr. art. diversi 45-47 45 c. Re Umberto 483
Barberis Gabriele, ortic., 58 c. Moncalieri . . 334
Barberis Gaetana, maestra mun., 40 c. Valentino 925
Barberis Gio., 8 v. Balbo. 739-40
Barberis Gio., mag. alim., 61 v. Gioberti. . 553
Barberis Gio., mag. alim., 1 v. S. Agostino . 553
Barberis Giovanni, negoz. vino, 60 c. Principe Oddone 533-35
Barberis Gio., prof., rag., 52 v. S. Chiara . 687,734
Barberis Gio., rappr. coloniali, 445 c. Regina Margherita 409-88
Barberis Gio. Batta, impieg. ferrov., 6 v. S. Anselmo.
Barberis Gio. Felice, maestro munic., 25 via Morghen 924
Barberis G. A., bianch., 94 c. Vitt. Em. II . 323-24
Barberis G. B., decor., 6 v Bellini 546
Barberis G. B. fu Pietro 44 v. Cavaglià . . 50
Barberis Giulio, teol., 32 v. Cottolengo . . . 736
Barberis Giulio Ces., rappres., 43 c. Castelfidardo 483
Barberis Gius., caffè, 4 v. Conte Verde . . . 523
Barberis Gius., fabbr. mobili, 77 v. Mad. Cristina 372-74
Barberis Gius. fu Secondo Ant. 3 corso Novara 122
Barberis Giuseppina, stiratr., 33 v. Vanchiglia . 325
Barberis Leopoldo, impieg., corrisp. giornali, 15 v. S. Giulia. 690 846-51,4123
Barberis Libera, passamant., 14 v. S. Massimo . 328
Barberis Livia n. Tarchetti, imp. telefoni, 53 via S. Quintino 4097
Barberis Luigi, decor., 20 v. Barolo . . 346,4004-463
Barberis Luigi, cartol., 49 v. Crist. Colombo 364,660
Barberis Luigi fu Giulio tratt., 370 v. Maddalene 99,546-53
Barberis Luisa, merc.-chinc., acc. al 23 via S. Anselmo. 330
Barberis M., lavori in capelli, 47 v. Lagrange 406
Barberis Manfredo, ing., 3 v. Misericordia. . . 984
Barberis Maria fu Seraf. 42 v Marco Polo 401
Barberis Maria in Morando 46 v. Rochemolles 452
Barberis Maria ved. Corti 59 c. Vitt. Em. II 499
Barberis Orsolina, sarta, 4 v. Sacchi 304
Barberis Osvaldo, ispett ferr., 29 v. Vinc. Vela 4098
Barberis Ottavia, maestra mun., 3 v. Papacino.
Barberis Paolo, geom., 3 v. Papacino. . . . 988
Barberis P., not., impieg post., 13 v. S. Anselmo 4090 4093
Barberis Paolo e C., prod. vino, 18 v. Carlo Alb. 532
Barberis Paol. ved. Ulrich 6 v. Bar. Petitti 89
Barberis Paolina ved. Gnifetti e Gnifetti Pietro 40 v. Belfiore. 25
Barberis Paolo fu Costant. 434 str. Lanzo 93
Barberis Paolo, impieg. post., 7*bis* v. S. Secondo 1092
Barberis Paolo, spedizion., 21-66 6 corso Ponte Mosca, *magazz. e scuderie* 44 via Foggia 492
Barberis Pasq., avv.-proc., 9 v. Corte d'App. 963-72
Barberis Pietro, caffè, 48 v. Cossila 525
Barberis Pietro, drogh., 34 v. S. Domenico 409,535
Barberis Prospera ved. Bologna 59 corso Vitt. Em. II 499
Barberis Quintino, farm., 28 v. Princ. d'Acaja *p* 4021
Barberis Rosa, sarta, 47 v. Lagrange 304
Barberis Serafina, sarta, 4 v. S. Franc. Paola 304
Barberis Silvio 38-54 49 v. Garibaldi . . 4068
Barberis Simone 23 v. Fontanesi 74
Barberis Stefano, carta e cartaccie da macero, 42 v. Mazzini 362
Barberis Teob., ing., industr. 83-04 5 c. Vinzaglio.
Barberis Teresa 46 v. Giotto 84
Barberis Teresa ved. Gianotti, caffè, 161 corso Regina Margherita 523
Barberis Teresa, macell., 2 v. della Rocca . 384
Barberis Tomm., avv., 6 v. Bonafous . . 963
Barberis Umb., maestro mus. e mun., 63 corso Regina Margherita 925
Barberis Vinc. 37 v. Crist. Colombo . . 63
Barberis Vinc., corriere, 41 v. Roma, 30 via Mercanti, 24 via Lagrange, 20-22 via Monte di Pietà 497
Barberis Vinc., mag. alim., 3 v. S. Domenico. . 533
Barberis Vincenza Teresa, maestra mun., 7 via Petrarca 927
Barberis Vitt., rag., 53 v. S. Quintino 848-55,4097
Barberis Vitt. Amedeo, avv., 49 v. Colli 1130-34
Barberis Vitt. di Gio. macell., 2 v. Santhià 468,584
Barberis-Craveri Raffaella, 108 v. Monte Bianco 726,929
Barberis-Giraud Vittoria, *scuola ballo*, 13 c. Castelfidardo. 964
Barberis-Perratone-Armandi Teresa, agiata, 35 v. Assietta.
Barberis-Pollano Maria, modista, 38 v. Cernaia . 306
Barberis-Raymondi Angela, maestra municip., 10 v. Magellano. 925
Barberis-Reinotti Giuseppina, 8 v. Prarostino 971
Barberis-Rissone Maria, prof.ª, 45 v. Maria Vitt. 908
Barberis e C., off. meccan., 24 v. Bertola. . . 460
Barberis e C. di Cairo Montenotte, *amm.* 20-07 24 v. Bertola. 460
Barberis M. F. e C., off. meccan., 28 v. Brione . 459
Barberis Gio. e Pedoia, decor. appart., 3 via Papacino 346
Barberis Paolo e C., prod. vini, 29-51 18 via Carlo Alberto 532-34
Barberis e Seglié, fabbr. prod. chim. 59-92 23 v. Cumarella.
Barbero coniugi legna e carb., 33 v. Don Bosco. 67,384
Barbero coniugi, latteria, 167 v. Nizza. . . . 546
Barbero frat., cappelli paglia, 33 v. Mazzini . 308
Barbero Agost., sacerd., 20 v. S. Domenico. . 755
Barbero Aless., parrucch., 55 v. S. Donato. . . 403
Barbero Andrea, geom., 4 v. Stampatori . . . 988
Barbero Angelo 2 v. Varazze. 188
Barbero Ang. P. fabbr. liqu., 39-72 4 v. Bastion Verde, *magazzini* 35-05 6 v. Guastalla *abitazione* 59-12 18 piazza Castello 89,420-47,526-27
Barbero Ant. e consorte 4 v. Palestrina. . 428
Barbero Carlo fu Stef., 4-42 123 v. Ormea 782
Barbero Cat., tratt., 493 v. Nizza. 546
Barbero Crist., ved., neg. frutta, 20*bis* v. Principe Amedeo. 374
Barbero Dom. ved. Lasagno 6 v. Barge . 22
Barbero Dom., vinaio, 27 c. Vinzaglio 335
Barbero Dom. fu Pietro bidello, 18 via Volpiano 200,904
Barbero Edoardo, 26 v. Rossana 4062
Barbero Enrico, parrucch., 4 v. Martinetto. . 403
Barbero Ermeneg. in Vinaj 23 v. Borgone 34
Barbero Federico, 93 c. Francia. 749

Barbero F. e Viazzo, 14 v. Leon. da Vinci *p.* 94
Barbero G., reticelle, 19 v. Saluzzo 394
Barbero Giacinto, avv.-proc., 4 v. Rossini 963-72-96
Barbero Giacomo, calzol., 22 v. Cagliari. . . 419
Barbero Gio., 209 c. Reg. Margherita 839
Barbero Gio., ger. Soc. Assic. Danubio 28-99 60 v. Venti Settembre.
Barbero Gio., latton.-gas., 4 v. Alfieri . . . 449-72
Barbero Gio., maestro munic., 7 v. Cimitario . .924
Barbero Gio., neg. vino, 762 Tetti Varrò . .535
Barbero Gio., profum. e barb., 46 v. Garibaldi 402-03
Barbero Gio, tappezziere, 3 v. S. Maria . . 347
Barbero Gius., 9 v. Goffredo Mameli. 826
Barbero Gius., essenz- 50-42 5 v. S. Quintino.
Barbero Gius., vinaio, 36 v. Don Bosco . . .535
Barbero Gius., vinaio, 2 v. Perrone 535
Barbero Giuseppa ved. Marchetti, affittacam., 9 v. Valperga Caluso 70,486,481
Barbero Lorenzo, latton.-gas., 59 v. Saluzzo . 449
Barbero Luigi fu Franc., 5 v. Benevagienna. 27
Barbero Luigi, macell., 39 v. Po 584
Barbero Luigi, telegr., 58 v. Venti Settembre 1093
Barbero Maria, stiratrice, 20 S. Giulia. . . .325
Barbero Maria, 5 c. Gius. Govone 86
Barbero Maria in Col, bottigl., 46 v. Amerigo Vespucci. 533-53
Barbero Mich., impieg. catast., 26 c. Bresc'a . 656
Barbero Michele, vetri e crist., 64 v. Revello. 349
Barbero Pantalone Angelo, 24 v. Petrarca 133
Barbero Paolo (eredi), 4 c. S. Martino . . . 27
Barbero Pietro, neg vino, 4 v. Belfiore. . . . 533
Barbero Roberto, imp. ferr., 37 v. Belfiore.
Barbero Romolo, 27 v. Donati.
Barbero Stanislao Luigi. farm., 308 str. Casale 1024-27
Barbero Stefano, 78 str. Superga 178
Barbero Teresa in Farello e figlia, 43 corso Antonelli 44
Barbero e Negri, pompe ed arieti 54-02 5 via Urbano Rattazzi 430-53
Barbero-Croce Emma, tel., 58 v. Venti Settembre 1094
Barbesi P., impieg., 28 v. Sacchi.
Barbetta Gius., impieg., 5 v. Parini.
Barbetta Maria, neg. vino, 74 str. di Vercelli . 535
Barbetti Luigi, 139 str. R. Parco. 839
Barbi Massimil., parrucch., 69 v. Colli . . . 403
Barbie Enrico, uff. post., 84 c. Vinzaglio . . 1090
Barbiè Gius. ved. Barbiè, 2 v. Arcivescovado 47
Barbiè Rosa ved. Rivoire, 12 v. Pr. Amedeo . . 47
Barbie Rossi Angela, 43 v. Lagrange.
Barbier Cesira, stiratr., 43 v. S. Donato . . . 325
Barbiera Carlo, parrucch., 34 v. Mazzini. . . 403
Barbieri Ant., parrucch., 179 c. Reg. Margherita . 403
Barbieri Ern., Insegn., 48 v. Bidone 943
Barbieri Ern., latton., 40 v. Ormea 449
Barbieri Gio. e C., torref. caffè, 20 v. Mad. Crist. 398
Barbieri Gio., sarto, 42 v. Porta Palatina. . . 340
Barbieri Menotti, ing. 24-97 23 v. Genova *abit.* 34 c. Francia 479,981,1429
Barbieri Olimpia ved. Granara, cartoleria, 4 via Romani. 364
Barbieri e Cocco, neg. frutta, 39 v. Borgo Dora 571
Barbiroglio con., mag. alim., 1 v. Lanzo . . 553
Barbiroglio Gius., orolog., 183 str. di Nizza . 339 1082
Barbiroli-Solaroli Umb., sost. segr. Trib., 10 v. Garibaldi 679
Barbonaglia coniugi, 46 v. Moretta. . . 446
Barbonaglia Feder., mecc. ciclista, 131 corso Regina Margherita. 459
Barbosa Costant., ✱, direttore poste, 12 piazza Carlo Felice 795,1092
Barbosio Mario, geom., 60 v. S. Quintino . . .988
Barbosio Pietro e Teresa, 33 v. Balme *p.* 20
Barbotti Giov., avv.-proc. 29 v. Barbaroux, *abit.* 7 v. Cesare Battisti . . .970-72,1073
Barbotto Cesare, calzol., 6 v. Bellini 449
Barbotto Dom., panett., 4 v. Reggio. 576
Barbotto F., trattoria, 8 v. Ceres 546
Barbotto Franc., neg. vino, 46 v. Rocciamelone 453-535
Barbotto Pasquale, calzol., 36 c. Ponte Mosca 449
Barbotto Teresa, latteria, 8 v. Corio. 546
Barbotto Vinc., neg. cuoi e pellami, 24 v. San Tommaso rimp. Scuole Pacchiotti. 445-23
Barcellini con., tratt., 106 c Vercelli 494-546-48
Barchi Aristide, 29 v. Carlo Alberto.
Barco Carlo, geom., pensionato, 40 v. Ormea.
Bardanzellu Giorgio, avv., 4 v. Rossini e 22 v. S. Francesco da Paola 965
Bardella Attilio, pittore, 40 v. Fucina.
Bardella Attilio e Cullino Gio., pittori, 45 c. Orbassano 939
Bardella Francesco, 494 str. di Nizza . . .424
Bardelli Emilio, rappr. 28-49 24 v. San Dalmazzo 457,299,348,489
Bardelli Felice C., ottica 28-36 48 v. Roma 435-36
Bardelli G. Oreste fabbr. cornice e vetraio 42-47 12 v. S. Secondo 543-45
Bardelli Luigi, ottico, p. Palazzo, *abitazione* 57 c. Vitt. Eman. II 436
Bardesono Ant., impieg., 44 v. Donati 686
Bardessone Maria, chinc., 4 v. Barge. 370
Bardessono Ferdinando, agiato, 42 v. Cernaia.
Bardessono Francesco, autogarage, 63-49 48 c. Palermo. 427,467
Bardessono Michele, 34 v. S. Secondo 1058-59-76
Bardessono-Suppo Domenica, edicola giornali, p. Em. Filib. ang. v. Milano 334
Bardi Andrea, 4 v. Polonghera. 438
Bardi Aug., ing., 16 v. Giacomo Bove. . . 902-84
Bardi Erminia in Prono, 4 v. Torre Pellice 484
Bardini Lina, liquor., 2 *bis* v. Princ. Tommaso 327
Bardino Margherita, bottigl., 9 v. Beccaria . 535
Bardissone Gius., macell., 6 v. Ospedale . . . 584
Bardo Lor., perito agron., 250 v. Saffarona 998 1448-76
Bardo Teresa in Rossotto, 9 v. Chiomonte 55,405
Bardone Delfina, 5 v. Borgone 34
Bardone Elena ved. Vassia, 11 v. Cibrario . 51
Bardone Francesco, vinaio 56-75, 3 corso Valentino.
Bardone Pietro, vinaio, 47 v Cinischia . . . 539
Bardone Rinaldo, geom. rappr., 38 v. Cibrario 483
Bardoni Mario, farmac., 58 v. Cibrario. . . .1024
Barduerocon., mag. alim., 8 v. Varazze . . . 553
Barel di Sant'Albano conte Edoardo 22-98 1 v. Meucci, 87-47 villa *Sanctus*, c. Francia 445,442,1432
Barel di Sant'Albano cont. Emma nata Chiesa 1 v. Meucci 64,407-45,739,811
Barel di Sant'Albano cont. Francesca, 36 via dei Mille. 787
Barel di Sant'Albano conte Ippolito di Edoardo 22-98 1 v. Meucci 49,77,78,434-42-45
Barel di S. Albano Maria in Marchetti di Muriaglio, 2 v. dei Mille.
Barella sorelle, sarte, 3 v. Assarotti 304
Barella Emilia, agiata, 25 p. Castello.
Barella Ferdin., impieg., 148 c. Regina Margh.
Barelli frat. fu Feder. 73*bis* v. Gioberti 41,85
Barelli A., incis. in metalli, 49*bis* v. Lamarmora 369
Barelli Alberto, smalt., 48 v. Massena 346
Barelli Aless., rag., 26 v. Principi d'Acaja.
Barelli Giulietta, rag. prof., 26 v. Princ. d'Acaja . 802
874-79,950-55-58

Barelli Massimo, dott. procurat., 73 *bis* v. Gioberti. . . . . *p.* 972
Barello, corriere, 24 e 32 v. Lagrange 498
Barello Dom., 33 v. Vanchiglia 628,838
Barello Gio., 6 v. Reano 842
Barello Gius., drogh., 18 v. S. Giulia . . 409,1177
Barello Leopoldo, e figlio, 9 v. Ravenna 445
Barera Gius., tratt. e bottigl., 5 c. Brescia . 520-35
Baresio Gio., frutta e verdura, 216 str. Nizza. . 574
Baretta, padre domenicano, 14 v. Bellezia.
Baretta Donato, avv., proc. 38-64 8 v. del Carmine 641,738-89-94,963-72-96
Baretta Eleonora, affittacamere, 6 v. Saluzzo . 481
Baretti Camillo, maestro musica, 74 c. S. Maurizio 959-60
Baretti Carlo L., avv., 36 v. Piffetti . . . 963,1035
Baretto Giacomo, e consorte, 17 via Aurelio Saffi 19
Barge Cecilia in Torretta, 64 via Madama Cristina 99-448-86
Barge Lorenzo, fabbr. bolloni, viti 12-07 (Pilonetto), *abit.* 42 v. Sacchi . . . 410,440
Barge Margh. in Bechis, 40 v. Cardinal Maurizio 43
Bargello Carlo e Bart., 47 v. Vibò . . . 493
Bargetto Michele, alberg., 47 v. Botero . . . 544
Barletto-Mussi Paolina, farm. e levatr., 5 via Vanchiglia 1030
Bargigli Laura, latter., 6 v. Ventiquattro Maggio 546
Bargilli Gius., prof., 9 v. Ospedale . . . 825
Bargis Filippina, telegr., 46 v. Amedeo Avogadro 1094
Bargis Marcello, avv., 43 v. Martiniana. 879,937-58
Bargis Maria, telegr., 9 v. Marna 1094
Bargis-Mascelli Gius., maestra munic., 13 via Martiniana 932
Bargis-Miniotti Adel., maestra mun., 426 str. Cascinotto. 934
Bargolini coniugi, mag.-alim., 19 c. Sommeiller 553
Bargoni Mariuccia, 48 v. Ottavio Revel . . . 765
Bari Nicola, oggetti per ricam., v. Fiocchetto e 14 v. S. Tommaso 330
Baricalla Ed., tratt., 28 v. Baretti. 546
Barcelli Carmela, prof., v. S. Anselmo. . . .914
Baricco Candida in Torretta, 48 v. Magenta. 100
Baricco Giulio fu Gius., dott.-not. uff. 16-93, 44 v. Stampatori, *abit.*, 35 via Amerigo Vespucci. 43,476,979-80,1077-469
Barilati Gius., maestro, 46 v. Amed. Avogadro 942
Barilati Luisa, 46 v. Amedeo Avogadro . . . 805
Barilaris Gius. e C., neg. pellami, 43 v. S. Donato 415
Barile coniugi, 84 v. Gravere . . . 87,472
Barile frat. e sor., eredi fu Gio., 35 v. Alassio 44
Barile frat., impr. trasp. 46-05 27 v. Centallo 494
Barile sorelle, 4 e 6 v. Tepice (fraz. Molinette) 180
Barile Celest., dott. assist. veter., 163 v. Madama Cristina 897,1033
Barile Gio., 6 v. Tepice 480
Barile Luigi, 6 v. Tepice 480
Barile Rosa in Boasso e sorelle Francesca ed Elisa, 4 e 6 v. Tepice 180
Barile Teresa in Tortia, 21 v. Villarbasse 495
Barin Ces., geom., uff. tecn. Finanza, 3 v. S. Maria 655
Barinotti, corriere, 1 e 3 v. S. Teresa e 21 via S. Tommaso 494-97-98
Barioglio Angelica, levatr., 5 v. Franco Bonelli 832, 1030
Barioglio Luigi, neg. formaggi, 58 v. S. Quintino 568
Bariola Ant., calzol., 5 v. Belfiore. 420
Barioz Maria - Filippo di Franc., 34 c. Francia 76 82
Barisone Annib., ✱, ✱, Intend. Finanza, 55 c. Siccardi . . . . . *pag.* 665,894,1109
Barisonzo C., legat. libri, 12 v. Po 364
Barla frat., meccanici, 63 v. Belfiore . . . 25
Barla Paolina, fioraia 60-58 14 v. Gioberti 351
Barletti Gio., maresciallo, 7 v. dei Mille . . .686
Barletti Rod., rag., 6 c. Ferruccio. 742-44
Barnabe Giulio, dirett. G. B. Carpaneto, 7 via Cesare Battisti. 1141-66
Barni Secondo, dott., 5 v. Silvio Pellico . . . 1021
Baro-Torchio Maria, levatr., 54 str. Val Patonera 1030
Barocco Seratino, industr., 5 v. Belfiore.
Barocelli Pietro, dott., ispett. Museo Antichità, 4 v. Accademia delle Scienze . . 857-58
Barocelli Teresa, prof., 40 v. Piffetti 890
Baroglio Gius., calzol., 5 v. Belvedere 420
Barolat Agost., vinaio, 9 v. Melchior Gioia . .535
Baroletti Gio., ripar. autom., 39 c. Verona. . .466
Baroli Cesarina, mag. alim., 5 v. Livorno . .553
Baroli Luigia in Perroncito, 34 v. Roma . 186
Barolo (deposito vino della tenuta), 7 v. Orfane 532
Baro'o coniugi, 382 v. Sappone 470
Barolo Ang. (Ditta), pellicciaio 85-07 18 via Genova. 446
Barolo Baldass. (Ditta), drogh., 62 v. Mad. Cristina 409
Barolo Gio., ing., 46 v. Artisti 940
Barolo Gius., impieg. mun., 16 v. Artisti . . .640
Barolo Luigi, rappr. Carlo Erba 45-23 20 via Pastrengo. 488
Barolo Maur., parrucch., 20 v. Monferrato . .503
Barolo Pietro, 92 c. Reg. Margherita . 448-74
Barolo Vincenzo, panificio 49-28, 124 v. Nizza.
Barone Alberto, industriale, 53 v. Moncalvo 73,444,347-63,4462
Barone Alda, agiata, 74 v. S. Secondo.
Barone Ambr. e figlio (Soc. An.), tapp. in carta 25-28 *fabbr.* 33 c. Vigevano 494,347 363,426
Barone Anna, dott., 2 v. Lagrange 1024
Barone Anna ved. Bertolotti, 38 c. Ferruccio 72
Barone Cesare fu Pietro, impr. costrutt., 258 c. Reg. Margh. 148,389
Barone Gius., imp. post., 76 v. Villafranca. 1093
Barone Luigi, capo-cust., 1 v. Gaud. Ferrari . 857
Barone Marianna ved. Bertolotti, 3 via Milano 69,80,407-60,808
Barone Oreste, 36 v. Villar. 854
Barone Paolo, dott. farm., 74 c. Casale 774 1024-27
Barone Teresa, 258 c. Reg. Margherita 768
Barone Vitt., capo-uff. post., 3 v. Lagrange . 1093
Barone Zav., med.-chir., 2 v. Lagrange. . . .746 1004-401
Barones Ces., rappr., 22 v. Baretti 487
Baronetto famiglia, 26 v. Maria Vittoria.
Baroni Attilio, 490 c. Reg. Margherita 824-78
Baroni Caloandro, fu cav. Ernesto (Ditta), 9 v. Montecuccoli 59,430,772
Baroni Edoardo, capo farm. milit. a riposo, 25-61 45 v. Cibrario 647,739,879
Baroni Ernesto (Ditta), legnami da lavoro 12-51, 116 v. Colli 59,378
Baroni Ersilio, direttore Società Anonima di esplodenti 32-05 3 p. Bodoni. *abit.* 27 v. Andrea Doria . . 396-97,868,1146
Baroni Francesco fu cav. Ernesto, 9 via Montecuccoli 430
Baroni Gius. fu cav. Ernesto, med. chir., 9 v. Montecuccoli. 49,1004
Baroni Raff., calzol., 143 c. Reg. Margherita. .420
Baroni Umberto, dott., 8 v. del Carmine . . .972
Baronio Ant., pitt., 6 v. Monte di Pietà . . . 999

Baromio Piero, avv., pubblic., 26 v. S. Secondo . . . . . *p.* 806,1054

Barosi Cinzio 13-57 38 v. Marco Polo. *off.* 87-24 61 v. Morosini, *abit.* 61-17 82 c. Re Umberto 417,393,450-52,981,1063-65

Barosio Vittorio, titolare ufficio post. N. 49, 22 v. Garibaldi 1096

Barosso frat. fu Severino 48 v. S. Donato . 460

Barosso Batt., fornaio 24 str. di Lanzo . . 576

Barosso Carlo, mag. alim., 6 v. Gropello . . 533

Barosso Ernestina, impieg. telef., 34 v. Sacchi 1097

Barosso Felicita, mag. alim., 443 v. Nizza . . 563

Barosso G., incart. ins., 149 c. Reg. Margh. 344,1443

Barosso Gius. di Carlo, 59 v. Revello. . 149

Barosso Paolo, (Ditta) fabbr. spazzole e panieraio, 12 v. Pietro Micca. 356-45

Barosso Pietro, materiale per impianti acqua elettricita, gas, 39 *bis* v. Bertola *abit.* 4 v. Cittadella 394,433-49-54

Barotti Giay Angela, sarta, 36 v. Accad. Albertina 304

Barotto fratelli e sorella 62 str. Vercelli 491

Barotto Maddal., mag. alim., 29 v. Foscolo . 555

Barovero frat. 35*bis* c. Re Umberto . . 145

Barovero Gius., caffè 31-90 2 p. Mad. degli Angeli 525-27

Barovero Luigi, 16 v. Principi d'Acaja . 1004

Barovero Salvina fu Carlo e ingli. 15 via Chiesa della Salute 55

Barovero Vinc., tappezz., 14 v. Cavour . . 547

Barra coniugi, latteria, 29 v. Balme . . . 546

Barra coniugi, mag. alim., 68 c. Regina Margh. 553

Barra Caterina, calle, acc. al 34 v. S. Chiara. 523

Barra Edoardo, rigattiere, 6 v. Salerno . . . 554

Barra Edoardo fu Matteo 44 v. Châtillon 54

Barra Franc., imp. post., 14 v. Canova . . 4095

Barra Gio., commesso Cassa Risp., 7 v. Alfieri 833

Barra Gio., vinaio, 44 c. Novara 535

Barra Gius. neg. carta 57-50 37 via Bologna 35, 362

Barra Giuseppina ved. Montù e figli 58 str. com. Bertolla 30

Barra Irene, merc.-chinc., 7 v. Morosini . . . 330

Barra Margherita, maestra, 43 v. Cossila . . 942

Barra Margherita, levatr., 4 v. Scarlatti . . 1030

Barra Maria ved. Ceretto 14 v. Chiomonte . 55

Barra Oreste, tratt., 3 c. Vercelli 546

Barra Pietro, 46 c. Ponte Mosca 1059

Barra Valent. fu Bern. e fu Vittoria, 8 v. Bern. Galliari 28

Barra-Appiotti Maria, maestra mun., 14 via Canova 927

Barraja Edoardo, avv., pubblic., 3 v. della Misericordia 674,963,1044

Barrera A., sart., 24 v. Chiesa della Salute . . 304

Barrera Attilio, legna e carb., 29 v. S. Donato 384

Barrera Domenico tratt. e tabacc., 4 strada Bertolla. 29.546,660

Barrera Emilio, avv., impieg., 490 c. Reg. Margherita. 770-97,1084

Barrera G., sarto, 7 v. Valfenera 340

Barrera Gio., calzol., 24 v. Chiesa della Salute 420

Barrera Gio., tratt., 26 v. Conte di Boccavione 546

Barrera Gius. fu Dom. 454 str. Bertolla. . 29

Barrera Luigi, neg. orefiecrie e orolog., 84 via Venti Settembre 339

Barrera Pio, avv., proc. 11-89 4 via S. Tommaso . . 442,663-84-85,776,926-63-72 1056-73-1109

Barreri Gioachino 20 v. Valsalice 846

Barreti Giov. , 544 str. Alberoni 44

Barriera Cost., vice-console, 7 *bis* via Villa della Regina . . . . . *p.* 194,602

Barroero Basilio, vinaio, 2 v. Vasco. . . . 535

Barroero Enrico, vinaio, 40 v. della Zecca . 535

Barroero Gio., vettur., 7 p. Gran Madre di Dio . 508

Barroero Lorenzo, vetturale, 5 v. Chivasso. 569-44

Bartimmo Flaminio, 6 v. Bogino 655

Bartocelli Luigi, cap., 7 v. Pio Quinto . . 690

Bartolazzi Art. (Ditta) macch. per calzat., 84 c. Vitt. Emanuele II. 567

Bartoli Matteo-Giulio, prof., 44 c. Vinzaglio 885,1073-86

Bartoli-Miranda Maria nata Allievo, 44 c. Vinzaglio

Bartoli-Predella Alisa, prof., 58 c. Vinzaglio . 914

Bartolini Alfredo, 15 v. Romani 1064

Bartolomeo R., fornaio, 2 v. S. Croce. . . 576

Bartolone Gius., vinaio, 7 c. Princ. Eugenio . 535

Bartolotta Angelo, telegr., 47 v. Baretti . . 1094

Bartolotta Gioachino, telegr., 47 v. Baretti . 1094

Bartorello Oreste, 4 v. Carmine. 1068

Baruch Oscar, calzat., 37-45 4 c. Valentino 420

Barucchi sorella e frat. fu Carlo 8 via Mad. Cristina. 98

Barucchi Luigi, prof., capo-uff. municipale 42 p. Vittorio Emanuele I 643

Barucci Galileo, prof., 29 v. Mad. Cristina . 900-09-40

Barucci-Rezza Giuseppina, prof.a, 29 v. Madama Cristina 944-54-56

Barucco Ant., parrucch., 80 c. Reg. Margherita, 403

Barucco Franc., calzol., 42 v Carena . . . 420

Barucco Giuseppina, banco lotto, 404 v. Lanzo 664

Barucco Paola, commest., 23 v. Princ. Amedeo.

Barucco Rosa, agiata, 20 v. Po.

Baruchiello Giulio, ragion., 44 v. Cristof. Colombo.

Baruffaldi A., mag alim., 106 v. Nizza . . 554

Baruffaldi Lor. Mass., dott., 9 v. Marina . . . 972

Baruffi Gius. Presid. Trib., 43 v. S. Domenico 678

Barzizza frat., maniscalchi, 44 v. Nizza . . 508

Basaglia Numa, impieg, 32 v. S. Chiara . . 693

Basaglia-Boero Emma, maestra mun., 32 via Santa Chiara 932

Basano Carlo, cartolaio, 37 v. Gioberti . . 364

Basano Celestino, macellaio, 52 v. Monginevro 581

Basano Tomm. mag. alim., 44 v. Vigone 494,554

Basco frat. e sor. fu Dom. 133 str. verso la val Patonera 486

Basco Luisa, agiata, 22 v. Alfieri.

Basco Umberto, neg. formaggi, 69 v. Madama Cristina 568-69

Basevi Gabriele, impieg., 27 v. Maria Vittoria . 833

Basevi Gius., rappres., 3 v. Bogino 489

Basevi I., rappr. 64-26 10 e 12 v. Cavour e 52-50 18 v. Mercanti 454-55

Basevi I., merc.-chinch., 47 v. Lagrange. . . 330

Basevi Israele, 30 v. S. Massimo 804

Basiglio Pietro, dott., Osp. Umberto I 723-24,1004

Basile Angela, scuola di telegrafia, 43 c. Valentino

Basile Candido, impieg. mun., 47 v. Lagrange. 627

Basilica di Superga 12 37 (Superga).

Basilio frat., falegn. e segh., 36 v. Valprato . . 380-84

Basilio frat. 229*bis* c. Vercelli 194

Basilio frat. e sor. fu Angelo 36 v. Valprato 486

Basilio Cesarina, 16 c. Regina Margherita. 773,923

Basilio Elisa, liquor., 59 c. Ponte Mosca . . 527

Basilio Maria ved. Coppa, tabacc., 54 v. Po . 659

Basilio Marianna, drogh., 29 v. Vicenza . 409,554

Basilio Pasquale, segret., 27 v. Cibrario.

Basola Ugo, ing. 20-80 3 v. Fr. Tommaso . 1129

Basola e Norzi, ingg., studio tecn. 18 v. Botero.

Basolo Franc., merc.-chinc., Galleria Umberto 18,406-07,530

Bass Adelaide, agiata, 65 c. Gio. Lanza.

Bass Alberto, 86-66 42 v. Bricherasio . . . . . *p.* 37,54-68

Bass Rodolfo 2-86 65 c. Gio. Lanza 84

Bass-Kusler Lidia, 42 v. Bricherasio. . . . 754

Bassanesi A., cornici, 47 v Venti Sett. 343-58,1467

Bassanesi Tito, fotogr., 35 v. Accad. Albertina . 359

Bassani Giorgio, ingegnere 81-00 45 via Pastrengo.

Bassani G. ing. e C., costruz. idrauliche-mecc. 28-83 32 c. R. Parco 759

Bassanino Gius., sarto, 1 c. Antonelli. . . . 340

Bassano Alb., neg. vino, Docks Torino Dora, 4125 padigl. *F.* e 55 v. S. Massimo 487-89,533.

Bassano Carlo, forn. milit., 6 v. S. Franc. da Paola 309-42

Bassano Giovanni, 42 S. Secondo 827

Bassano Gius., formt. milit., 40 v. S. Domen. 328-42

Bassega Carolina, direttr. asilo, 44 c. Oporto. 793

Bassetti Adele, vedova, agiata, 27 corso Duca di Genova.

Bassetti Dom., sellaio, 10-42 c. Cairoli . . . 448

Bassetti M., bolloni e ferram., 77 v. Madama Cristina. 440-42

Bassi Carlo, banco lotto, 2 vic. Tre Galline. . 664

Bassi Ern., imp eg. post., 33 c. Re Umberto . 4095

Bassi Ester fu Enrico 455 v. Nizza . 36 99,420

Bassi Luigi, vettur., 95 c. Casale . . . 509-10-44

Bassi Mario, redatt. giorn., 3 v. Davide Bertolotti 1034

Bassi Marina, insegn., 42 v. Assarotti 759

Bassi Teresa, levatr., 10 c. Princ. Oddone . . 1030

Bassi Vinc. dott. 17-70, 155 v. Nizza 36 99,420

Bassi Virginia, pittrice, 74 c. Re Umberto . . 999

Bassignana Annibale, viagg., 47 v. S. Giulia.

Bassignana Balbina in Pasqual 25 v. Bologna 33

Bassignana Cam., colonn., 45 v. Beaumont 688

Bassignana Celeste, 149 via Nizza 783

Bassignana Clotilde ved. Golzio 4 v. Michelangelo 40,107-20

Bassignana Evasio, 20 v. Milano.

Bassignana Irene, 149 v. Nizza 783

Bassignana Paolo, 63 c. Reg Margherita . . . 827

Bassignana Paolo, alberg. 49-64 79 v. Venti Settembre 514

Bassino coniugi 265 str. Lanzo . . . 92,453

Bassino frat. di Savino 193 c. Reg. Margh. 47 143-47

Bassino Ant., 6 v. Prarostino. 828

Bassino Carlo 265 str. prov. di Lanzo . . . 774

Bassino Cipriano, 29 v. Sobrero 771

Bassino Dom., sarto, 1 v. Alessandria . . . 340

Bassino Eugenio, corr., 24 v. S. Tommaso . 495

Bassino Filippo, pianoforti, 44 v. Mazzini . 376-77

Bassino G., mercerie, 42 c. Re Umberto . . . 330

Bassino Gius. 40 v. Breglio . . . 36,453

Bassino Maria, mag. alim., 18 v. Romagnano 554

Bassino Nicola 6 v. Nic. Barberis . . 442,774

Bassino Pasquale 24 str. della Venaria . 489

Bassino Pasquale e figlio, 44 v. Virle. 497

Bassino Pietro, elettr., 2 v. Avet 627

Bassino Savino 6 v. Nicolò Barberis. 36 40,449 774,1169

Bassino Teresa in Monasterolo 42 v. Cesana 53

Bassino Tomm., boltigl., 10 via Monginevro 535

Bassino-Biej M., levatr., 24 v. Demonte . . 1030

Bassino Vinc., geom., 6 v. Nicolò Barberis . 689

Basso coniugi, bianch., 4 *bis* v. S. Donato. . . 323

Basso coniugi, mag. alim., 6 v. Ormea . . . 554

Basso Adel., levatr., 10 str. di Lucento . . . 1030

Basso Agost., rag., 45 v. S. Secondo . . . 1442

Basso Ang., tratt., 279 str. Nizza. . . 317,1474-75

Basso Angelo, lottigl., 6*bis* v. Ormea . . . 535

Basso Ant., impiegato, 35 v. Vincenzo Vela.

Basso C., drogh., 12 v. Gius. Grassi . . *p.* 398,409

Basso Cesare, 4 v. Jacopo Durandi 1459

Basso Dellina fu Gius. 425 str. Bertolla . 29

Basso Delfino, falegn., 28 v. S. Domenico . . . 384

Basso Domenico 50 c. Belgio 26

Basso Edoardo, coiffeur pour dames, 29*bis* corso Vittorio Eman. II 407

Basso Edoardo, prof., 42 v. Venti Settembre.

Basso Felice, stall., 4 v. Priocca 507

Basso Gio., stall., 5 p. Gran Madre di Dio . 507

Basso Gio. 36*bis* v. Cibrario. 56

Basso Gio. Batt., usciere, 4 v. Basilica . . . 864

Basso Guido, 34 v. S. Secondo 1018

Basso Lucia 53 str. com. di Bertolla . . 29

Basso Luigi bottigl., 40 v. Rivalta. 150,535

Basso Luigi, med.-chir., capitano, 84 v. Massena 777 927-28,1004

Basso Maria, insegn. franc., 44 c. Inghilterra . 930

Basso Mat. in Bertuzzi, mag. alim., 443 v. Morosini 54

Basso Paolo, scalpell., 30 v. Bruino . . . 386,1468

Basso Pietro, impieg., 26 c. Oporto 694

Basso Pietro 423 c. Palermo 127

Basso Rosina e Sabina 40 e 42 v. Fiano 73,452

Basso Umberto, parrucch., 34 v. Vanchiglia . . 403

Basso Vinc., drogh., 5 v. Bagetti 409

Basso Vitt., 42 v. Giac. Collegno 1448

Basso-Carrera Teresa, mag. alim., 40 p. S. Giulia 554

Basso-Malacarne Maria, 84 v. Massena . . 927-28

Basso, Casalegno e C., fornit. militare 6-55 24 c. Ferruccio.

Bastianelli F., ing e C. (Società), stabilim. metall., 90-67, 66 e 68 v. Don Bosco . 439

Bastianello Ern., scult. legno, 40 v. Bardin. . . 370

Bastogi Elisa 494 c. Reg. Margherita . 442-48

Bastogi-Pastore Giuseppina, agiata, 10 v. Colli.

Bastone Umberto, 58 v. S. Quintino . . . 655

Bastonero e Girulli, fabb. ferr., 4 v. della Caccia 473

Bâtie-de-Sevssel (*vedi* Oncieu de la).

Batignani G. e C., rappr., 24 v Po 483

Battaglia Agostina 33 v. Brieca 37

Battaglia Alb., commesso Uff. Bollo, 42 corso Re Umberto. 664,1086

Battaglia Eugenia in Fergnachino 468 strada int. Reaglie. 446

Battaglia Ferd., ing., 5 v. Saluzzo. . . . 665

Battaglia Fiorenzo, 5 v. Magenta 1085

Battaglia Franc., dott., 24 v. Princ. Tommaso 658

Battaglia Gio. drogheria, 19 v. Monti . . . 409

Battaglia Luigi, francobolli per collez., 24 via Montebello 367

Battaglia Luigi, lime e raspe, 3 v. Rossini . 445-85

Battaglia Riccardo, viagg., 24 v. Montebello.

Battagliero Gio. 3 vic. Scuderie Reali . 472

Battagliero Gius.-Bern. fu Carlo 3 vicolo Scuderie Reali 472

Battagliero Maria, parrucch., 84 c. Vercelli . . 403

Battagliero Rosa ved. di Stefano 3 vic. Scuderie Reali 472

Battaglini Adolfo, farm., 5 c. Farini. . . . 1024

Battaglino sor. fu Franc. e madre 45 via Palazzo di Città. 427

Battaglino Gius., cannegg atore, 35 v. Mazzini, 990

Battaglino Pietro, mag. alim., 235 c. Reg. Margh. 554

Battaglio Carolina ved. Tonè 562 Val Patonera 466-85

Battagl. Aviatori 34-91 e 56-00 39 via Maria Vitt. e 42 22 Mirafiori, *uff. produzione* 24-54, *serv. artial.* 24-86, 63-70 2ª squad. Venaria Reale . 66-86-87-93

Battaglione Scuole Aviatori Compagnia Stato Maggiore, 36 v. Cavour.

Battagliotti Emilia, telegr., 48 v. Seb. Valfrè *p.* 4094
Battagliotti Enrico, dottore, 20 v. S. Chiara 4004-48
Battagliotti Gio. 17-48 armaiuolo, 20 v. Milano e 47 c. Ponte Mosca 462-83
Battagliotti Gius., 9 v. alla Parrocchia 430
Battagliotti S., mercr., 69 v. Venti Settembre, *abit.* 27 v. Genova 344-50
Battagliotti Teresa, tratt., 39 v. Pollenzo . . 346
Battagliotti e Mondino, vernic., 10 v. Rosine 346
Battagliotto Franc. fu Gius. 3 v. Montiglio 446
Battegazzorre Maria, direttr. scuole municip. 4 v. Massena . . . 649,706-75 824-71 925
Battelli Argia in Castellano 560 str. vicinale Val Patonera 185
Battetta frat.e sor. 45 v. Saccarelli . . 43,456-59
Battezzati Franc., paste alim., 33 v. Pr. d'Acaja . 574
Battipaglia Alfredo, 7 v. Castelnuovo 847
Battist frat. fu Gasp. 586 v. Vittoria 498
Battistella Teresa, mode, 43 v. Princ. Amedeo 506
Battistini Ferd., dott. prof., cons. comun. 13-62 28 via Garibaldi, (86-01 *portineria* 45 v. Schina) . 433-74 603-04-06-09-41 642-74,702-24-25-30-36-84,883,1004
Battistini-Bongioanni Letizia 13-62 28 v. Garibaldi 433-74,739
Battistolo Gius., bottaio, 4 v. Borgo Dora . 383
Battistotti Pierina, mode-novità, 4 c. Antonelli 304
Battù coniugi 44 str. prov. della Venaria . 489
Battù frat. fu Gius. 70 v. Chiesa della Salute 55
Battù Eleon. ved. Ferrero 44 c. Belgio . 26,491
Battù Gio. fu Gius. 8 v. Fontanesia . . . 74
Battù Prospero, avv. not., 9 p. Castello . . 653,963
Battù Vincenzo, avv., 4 v. Bellezia . . . 972
Battuello Agostino 282 str. Pianezza 48,434
Battuello Bern., fumista, 42 v. Cuorgnè 394
Battuello Carlo fu Bern. 99 v. Saluzzo, *abit.* 47 v. Madama Cristina 20,462
Battuello Carlo fu Gio. 66 str. Mongreno . 413
Battuello Maria in Granone 66 str. Mongreno 413
Battuello Pierina 44 v. Princ. Amedeo 441
Battuello Sebast. e Giuseppina fu Pierino 44 v. Principe Amedeo 441
Battuello frat. fu Pietro 7 v. Cafasse . . . 40
Battuello Carlo, tetti piani, 33-43 99 v. Saluzzo. 457,379-87-88
Battuello Gabr., negz. legna, 7 v. Orto Botan. 384,428
Bauchiero Delfina, maestra mun., 42 via San Massimo 949
Bauchiero Eug., fabbro, 30 v. Cottolengo . . . 473
Bauchiero Fortun., ✣ industr. 25-48 24 c. Ferruccio 595 1424-22-50
Bauchiero G., 2*bis* c. Palestro. 1085
Bauchiero Gio., place met., 40 v. Pietro Giuria 374
Bauchiero Gio., tratt., 3 v. Manzoni 546
Bauchiero Gius. fu Carlo e consorte Adele 29 v. Lessolo 95
Bauchiero Luigi, impieg. ferr., 42 v. S. Massimo.
Bauchiero Maria A., maestra mun. 42 v. S. Massimo 925
Bauchiero Rosa, gioiellerie, 6 v. Vanchiglia. . 338
Bauchiero Umberto, negoz. vino 42-65 50 via Venti Settembre Torino-Dora, *pal. B* . . 533
Bauchiero e Rappa, fabbr. ferr., 9 v. Casalborgone 473
Baudi di Selve nob. Adele, 24 c. Vinzaglio.
Baudi di Selve nobile (eredi) 32-28 9 piazza Solferino 85,424-75
Baudi di Selve nob. Maria Alberta, n. Filippi, di Baldissero 32-28 9 p. Solferino . 793
Baudi di Selve nob. Maria ed Adolfo, 9 piazza Solferino.
Baudi di Selve nob. Vittoria 24 c. Vinzaglio.
Baudi di Vesme nob. Aless., Direttore R. Pinacoteca, 54 v. dei Mille . . . 666,858-66-69
Baudi di Vesme nob. Benedetto Luisa, Marsa di Emilio, 42 Buniva.
Baudi di Vesme nob. Cristina ved. n. Pensa di Marsaglia, 42 v. Buniva.
Baudi di Vesme nob. Eugenio, 36 v. S. Quintino.
Baudino frat., forn. panett., 3 c. Monte Grappa.
Baudino Agnese in Di Castiglione 34 via Peyron 43
Baudino Aida 400 str. Chieri 5
Baudino Alberto, az. di pubbl., 32 c. Stupinigi.
Baudino Angela ved., n. Benna (Ditta) liquor. 46-80 44*bis* v. Roma 52
Baudino Ant. Ettore not. 46-80 44*bis* v. Roma ed a Tralorno 430,98
Baudino Carlo di Ant. 7 v. S. Antonino 467,408
Baudino Casimira in Torretta 20 v. Villa della Regina 457-59
Baudino Cesare, archiv. Prefett., 74 corso Re Umberto. 64
Baudino Elige, rigattiere, 44 v. Marco Polo . 35
Baudino Eligio, impieg., 91-17 57 v. Ormea 445
Baudino Franc., ag. perito, 46 v. delle Orfane 445
Baudino Giac., negz. stufe, 6 v. Stampatori . . . 394
Baudino Giuseppe, pensionato, 45 v. S. Giulia
Baudino Maria L. in Ferretti, latteria, 68 strada di Lanzo 54
Baudino M. mag. alim., 40 v. S. Domenico . 55
Baudino P., tratt., 50 str. Mongreno 516
Baudino P., sarto, 5 v. S. Franc. da Paola . . 340
Baudino Rosa, lav. in cap., 4 c. Emilia. 406
Baudino Secondo, decor., 3 v. Valperga Caluso 346
Baudino Teresa ved. Monaco 44 v. Caserta, 4
Baudino-Colombo Maria 46-80 44*bis* v. Roma
Baudino-Lejenne Maria, maestra munic. 57 v. Ormea 934
Baudissone Pietro, commiss., 9 v. Roma. . . 494
Baudo coniugi, mag. alim., 10 via Sesia . . . 554
Baudo Ant., ve'ocipedi, 12 v. Ormea 464
Baudo Gio. impres.-costrutt., 3 v. Virle. . . . 389
Baudo Gius., p. Castello, Pal. Madama. 67
Baudo Giuseppina, forniture per sarte, 72 via Venti Settembre. 504
Baudoni Agost. fu Vinc. 86 str. Cavoretto . . 54
Baudoni Agostino (eredi) 19-87 17 corso R. Parco 448
Baudoni Enr. fu Vinc., industria stracci 80-72 98 v. Cibrario, *villa* 88 strada Cavoretto 54,56,57,333,775
Baudracco Cristofora-Maria ved. Barbe e figli 54 v. Polonghera 438
Baudracco Domenico, calzol., 25 v. Roma . . 420
Baudrino Anselmo, albergat. 57-08 *bis* via Andrea Doria e 3 v. Mazzini 514
Baudrino Luigi, mag. alim., 34 v. Lagrange 27,554
Baudrucco Cristoforo, fabbro ferr., 9 v. Bertola 473
Bauducco coniugi, fornit. calzolai, 88 via Madama Cristina. 367,425
Bauducco Andrea, caffett., 24 c. Reg. Margher. 523
Bauducco Bart., 205 v. Nizza 902
Bauducco Carlo, paste alim., 44 v. Vanchiglia. . 574
Bauducco Cecilia fu D.m. 97 v. Madama Cristina 98
Bauducco Giovanni, Latteria, 37 v. Belfiore . 546
Bauducco Luigi, paste alim. 25 v. Porta Palatina. 574
Bauducco Luigi di Ant. mag. alim., 242 corso Moncalieri 440,554
Bauducco Maur., ✣, ten. col. nella riserva, 9 v. Po.
Bauducco Natal. in Pratello 19 str. Cavoretto-Moncalieri 54
Bauer Adolfo, agente di cambio 8-07 28 via Roma. *abitaz.* 61-35 44 v. Balbo VII,298 478,998

Bauer Laura, agiata 61-35 44 v. Balbo.
Bauer Roberto e C. 4 c. Dante . . *p.* 65,420
Bauquel Jeune, tintore, 47 v. Garibaldi e 86-62 25 c. Re Umberto 326
Bausano Bart. fu Andrea 44 v. Ceva . . 54
Bausano Pietro, mag. alim., 482 str. di Lanzo . 554
Bauso Celso, calzol., 85 c. Vercelli 420
Bausola Emma e C., mode e novità, gall. subalpina 301
Bausola Gio. (Ditta) neg. carta 48-15 26 v. delle Orfane 424,362
Bausola Petronilla, oggetti da ricamo, 44 via Princ. Tommaso 329
Bausano Gius. 24 str. Casalborgone . . 46
Bauzano Giacinto, proc. (Sindaco di Niella Belbo) 47-82 8 v. Pietro Micca. . 680,963-72-96 1070-79
Bava (*vedi* Cappa).
Bava coniugi, rivend. giorn., 6 v Cavour. . . 353
Bava Angelo, emporio gastron. 22 v. Vanchiglia 566
Bava Angelo, mag. alim., 4 v. Monferrato . 554
Bava Clotilde fu Ottavio 26 v. Canova . . 42
Bava Domenico, tintore, 2 v. Consolata . . . 326
Bava Ferdin., impieg., 20 v. Barbaroux . 776-1417
Bava Gio., 404 v. Dem nte 658
Bava Guido prod. vini, 4 via Melchior Gioia 1065 82
Bava Luigi fu Gius., fornit. milit. 84-80 36 via Susa 342
Bava Mario, 4 v. Melchior Gioia 940
Bava Oreste, prof., ✣, 5 v. Morghen. . . . 644
Bava Paol. fu Gius. in Basso 387 str. Chieri 54
Bava e Cassone, chincaglieria e profumeria 60-44 40 via Melchior Gioia . . . 329,402
Bavassano Fiorentina, mag. alim., 53 v. Cibrario 554
Bavera Domen., 7 v. Barge 1456
Bavestrello Dom., 40 v. Cardinal Maurizio. . . 689
Bavione Carlo 43 str. Pollenzo. 438
Bavosio Carlo, vernic., 26 v. Garibaldi . . . 346
Bay Antonio, 46 c. Ponte Mosca 938
Bay Bartolomeo, pneumatici 81-44 78 via Cibrario 463
Bay Franc., direttore Scuole-Officine serali, 54 c. Parigi. 943
Bay Pietro e figlie 54 v. Cottolengo . 62,67. 442
Bay Teresa, 53 v. Cibrario 942
Bay Teresa, rivend. pane, acc. al 24 v. Baretti 376
Bayard Gio. fu Gio. 6 v. Campana . 41,457
Baylis Gio., 45 v. S. Quintino 708
Bayma-Riva I., imp. mun., 7 v. Digione . . . 628
Bazar Alagona, rimp. al 7 p. Carlo Felice . 337
Bazar Lagrange, 44 v Lagrange 336
Bazar Mignon, riven. giornali, rimp. al 48 v. Cernaia. 353
Bazetta Adolfo, avv. proc. 17 v. Arsenale 786,963-72
Bazetta Felice, segret., 47 v. Arsenale . . . 479
Bazzacco D., lattoniere, 4 v. S. Franc. da Paola 449
Bazzani Achille, 35 v. Mantova. 1059
Bazzano Ernesto, 40 v. Castelnuovo 1173
Bazzano G., rappr. 8-03 4 c. Venezia . . 387 770
Bazzano Gius., cappellaio, 9*bis* c. Duca di Genova 308
Bazzi Franc., dott., 78 c. Reg. Margherita . . . 906
Bazzicalupo Ferd. merc.-sart., 6 c. Valdocco . 343
Bazzoffia Antonio 41-59 1 c. Casteltidardo.
Bazzotti Elisa, fabbr. calze, 38 v. Sacchi . . 324
Bea Domen., rappr. pell., 6 c. Reg. Elena . 446-89
Bealessio Teresa, tit. uff. post., 230 v. Lanzo 234 1097
Beata Gio., vettur., serv. pubbl. autom., 9 via Belvedere. 543
Beata e Perrone (successori), fabbr. cioccolato 21-04 4 v. Cottolengo 545
Beato Alberto, magg., 9 v. Mad. Cristina. . 691
Beaud Alexis, pneumatici, 8 v. Gio. Somis . . 463
Beccaria fratelli e sorelle fu Attilio 44 v. Bra . . . . . *p.* 35,65,75,486
Beccaria, fratelli, (Ditta di Giovanni) offic. mecc. 31-53 16 v. Carmagnola 459-68
Beccaria Alfredo, maggiore, 47 c. Vinzaglio.
Beccaria Bartol., maestro linotyp., 43 v. Corte d'Appello 942
Beccaria Carlo, 48 v. Carlo Alberto 4083
Beccaria Edvige e figli 42 via Giacinto Collegno 82,477-79
Beccaria Felice 24-81 c. Lepanto ang. c Stupinigi
Beccaria Franc., dott., 43 v. Nizza . . 52 1004-48
Beccaria Germano 424 v. Cigna 37
Beccaria Silvia, biancherie, 47 v. S. Secondo . 323
Beccaria Teresa, affittacam., 42 v. Fr. Bonelli 484
Beccaria C. e de Paoli, offic. mecc. 37-16 46 v. Aurelio Saffi 459-66
Beccaria Incisa di S. Stefano conte ing. Carlo (dei conti e dei marchesi) 36-98 75 v. Ormea 877,1464
Beccaria Incisa di S. Stefano nob. Emanuella in Calori di Vignale, 4 v. S. Secondo
Beccaria Incisa di S. Stefano nobile Ferd., maggior gener. d'artiglieria 64-34 44 via Maria Vittoria 674
Beccaria Incisa di S. Stefano nobile Irene in Corsi, 74 c. Vitt. Emanuele II.
Beccaria Incisa di S. Stefano cont. Marianna n. Del Mayno, 75 v.. Ormea. . . 748-56-58
Beccaria Incisa di S. Stefano contessa Paola nata Scati di Casaleggio 75 v. Ormea.
Beccaria Incisa di S. Stefano cont. Rosa (dei march.) n. Parravicino, 44 v. Maria Vitt.
Beccaria Montù (*vedi* Martin).
Beccaris Ang., v. S. Tommaso ang. Barbaroux 4087
Beccaris Carlo, negz. vino 43-40 93 v. Nizza 533-36
Beccaris Celeste, calzol., 34 v. Mazzini. . . 420
Beccaris Gius., falegn., 32 v. Vanchiglia . . 384
Beccaro frat., calz., 61 c. Vitt. Em. II . . . 420
Beccaro Ettore, 61 c. Vitt. Em. II 740
Becce Adele, dott., 72 v. Cibrario 725
Becchia del Pozzo conte Carlo (eredi) 26 via Garibaldi 80,470
Becchio, mercerie, 15 v. Aosta 330
Becchio A., fornit. calzolai, 44 v. Monginevro 367,445
Becchio Antonio, caffè, 20 c. Verona 523
Becchio Dom., cartoleria, 65 v. Mad. Cristi. . 364
Becchio Franco, rappr. vini e liquori, 37 v. Amedeo Peyron 487,534
Becchio Giuseppe, medico-chir., 28 via Gioberti 34,63,400 48
Becchio Irene, 47 v. Lagrange 668
Becchio Margh., tintoria, 3 v. Bidone. . . . 326
Becchio Margh., mag. alim., 39 v. Princ. d'Acaja 554
Becchio Teresa, latteria, 56 c. Orbassano . . 546
Becchis Ernesta, modista, 44 v. Nizza. 306
Becchis Luigi (eredi) 225 str. Vercelli . 494
Becchis Osiride, rappr. 80-07 72 strada di Borgaro . . . 34 362-88,426,770-74-98,4126
Beccio Egidio di Marcello 47 v. Belfiore . 9,425 34,430-56
Beccio G. (Ditta), tel.-lan. 18-90 34 v. Accademia Albertina 318
Beccio Gio., 43 v. Buniva. 842
Beccio, Grana e C., fonderia, 48 v. Vicenza . . 440
Beccuti Agrippina, impiegata, 37 c. Re Umberto.
Beccuti Carlo, *bar* 52-61 35 v. Lagrange . 527
Beccuti Gio., negz. vino, 4 v. Montebello . . 535
Beccuti Gio., prod. vini, 5 v. Mazzini . . . 532-35
Beccuti Oreste, fabbr. liquori 56-37 40 via Pietro Micca e 90-34 27 v. Garibaldi 527-28

Beccuti Ortina, mag. alim., 75 c. Palermo *p.* 554
Beccuti Pompeo, avv. uff 16-35 2 via Montecuccoli *abit.* 41-86 6 v. Aurelio Saffi 963
Bechelli Antonio, 34 v. S. Chiara 4107
Bechis coniugi 6 strada San Paolo. . . 462
Bechis frat. fu Gius. e madre 65 v. Angiolino 44
Bechis sorelle 3 c. Moncalieri 409
Bechis Albina 42 v. Vistrorio 497
Bechis Amedeo, disegn., 13 p. Vitt. Em. I . . 4001
Bechis Angela, agiata, 13 v. Pastrengo.
Bechis Carlo Enr., avv., segr.-capo, 88 c. Gio. Lanza 746
Bechis Carlo, maniscalco, 4 str. Pianezza . . 508
Bechis Carola in Tesio 22 via Bernardino Galliari 28-98
Bechis Carolina, agrumi, 40 v. Goffr. Mameli . 374
Bechis Caterina, latteria, 22 v. Baretti . . . 546
Bechis Cesare, tratt., 32 v. Avigliana . . 546-54
Bechis Clara ved. Gonova, allittacam., 5 v. Nizza 484
Bechis Felicita, mag. alim., 9 v. Oropa . . . 554
Bechis Gio., contabile, 39 v. Carlo Alberto.
Bechis Guido, avv.-proc., Vice-conciliatore, *studio e abitaz.* 85-41 9 c. Palestro . . 683 963-72,4145
Bechis Ida ved. Vogliotti, agiata, 46 v. Maria Vitt.
Bechis Michele, dott. capit., 27 v. Napione . 692,835 4004 48-54-63
Bechis Mich., mag. alim., 47 v. Bertola . . . 554
Bechis Pietro geom., 3 c. Moncalieri 994
Bechis Ugo, 46 v. Bagetti 1453
Bechis Vittorio, drogheria, 6 v. Martiniana . 509

Bechis e Bertolino, *agenzia* Automobili Lancia 41-05 28 v. S. Quintino . 465 66-67-68-69-74 485-86

Bechis-Bigliani Luigia, maestra mun., 43 piazza Vitt. Eman. I 925
Bechis-Burdese Maria, agiata, 9 c. Palestro.
Beck-Peccoz bar. Fanny 26-86 2 c. Vinzaglio.
Becker Delfina, 17 str. Valsalice 847
Becker sir Walter Federico 15-91 47 via Valsalice 20-81 *ufficio* 2 v. Papacino 449-86 492,847,1074
Bedarida Clemente, rappr. 39-54 41 v. Venti Settembre *abit.* 65 c. Re Umberto . . 489
Bedarida Gius., ind. 24-12 49 v. San Secondo. 1-25 *Stab.*, 58 c. Mortara 770,1436
Bedarida Nino, med.-chir., 49 v. S. Secondo 4004
Bedeschi Tomm., cuoi, pellami, 44 v. Botero 445
Bedeschini Vinc., impieg., 3 c. Valentino.
Bedin Arturo, trattoria, 64 v. Bologna . . . 547
Bedino Giacomo, avv. 47-05 3 v. Misericordia 963-72-96
Bedogni Fausto, isp. ferr., 4 v. Montevecchio 1404
Bedoni Teresa, fioraia, rump. all'1 p. S. Carlo. 354
Bedotto Pietro, mercerie, acc. al 6 v. Salerno . 330
Bedussi Annibale, imp. mun., 12 v. Barolo . . 616
Beffa Amalia in Cicognari, drogh. e commest. 291 str. Nizza 420,409,504
Beer Amedeo, 24 v. Montebello 1095
Beer Giulia ved. Olivetti 38 v. Arsenale . 47
Beer Guido, ing. 90-38 6 v. Cernaia.
Beer Severino, imp. mun., 47 v. Montebello . 628
Begala Gius., Istituto Bonafous (Lucento) . . 796
Begey Attilio avv., 10-87 20 via Milano 784,853 914-63
Begey Elia Ern. (eredi) 20 v. Milano. 22,140
Begey Luigi, capitano a riposo, 6 v. Bava.
Begey Maria 20 v. Milano 22
Begey Rosina 20 v. Milano 22
Beghelli Batt. ing., prof., 37 v. Aquila, *abit.* 90-83 453 c. Francia 984
Beghelli Filippo (Ditta) meccan. 18-27 88 v. S. Secondo. . *p.* 84,83,165,372,450,756
Beghelli Gio. Batt. industriale 18-27 88 v. S. Secondo 84,83,165,372
Beghelli Nestore fu Filippo industriale 18-27, 5 v. Genovesi 84,85,37-
Begliatti coniugi 24 v. Germanasca . 84,478
Begliatti Camillo, panett., 32 v. Vanchiglia. . 576
Begliatti Gius. 2 v. Brieca . . 37,40,64,4087
Begliatti Gius. e Clotilde con. 52 c. Casale 37,47
Begliuti Margh., bidella, 49 v. S. Chiara. . . 909
Begovoeva Martino capo-mastro, 25-91 94 v. S. Secondo 404,389
Behar L., pizzi tulli, 47 v. Belfiore 300
Beinotti Paolo, 4 v. Burdin.
Beisswanger Ernesto 49 v. Vinc. Vela . 496
Belardi Mario, impieg., 7 c. Valentino.
Belardinelli Gius., 40 v. Accad. Albertina . . 4102
Belardo frat. e sor. 49 v. del Carossio . . 45
Belardo Gio., vettur., 7 v. Plana. 510
Belardo Gius., vettur., 487 c. Casale. . . . 508
Beleredi Guastone, notaio 29-32 4 v. Juvara.
Belfiore Alb. rappr. art. diversi, 29 via Bertola, *abit.* 65 v. Cassini 48,483
Belforte Carlo, tenente, 5 v. Plana 947

„ BELGIMEX „
Consorzio Belga d'Importazione ed Esportazione
SEDE BRUXELLES
Filiale per l'Italia: TORINO
Recapito provvisorio: ALBERTO GOLETTI - Via Ortane, 2
Metalli, Carboni, Materiale Ferroviario, Macchine, Cristalli, Cementi, Prodotti Alimentari, ecc.

Belgrano nob. Cesarina, 3 v. Consolata.
Belgrano nob. Clelia, 3 v. Consolata.
Belgrano nob. Cristina, 3 v. Consolata.
Belgrano nob. Federico, 3 v. Consolata.
Belgrano nob. Irene, 3 v. Consolata.
Belgrano conte Luigi 36-79 3 v. Consolata 60,459-70
Belgrano cont. Maria n. Spinola 3 v. Consolata. 60,459-70
Belgrano di Famolasco frat. e sor., 48 v. Bogino.
Belgrano di Famolasco nob. Giuseppina Enrich. nata Marchetti di Muriaglio 48 via Bogino 463
Belgrano di Famolasco conte Saverio, 45 via Consolata.
Belin frat. e sor. fu Leonzio Mario 77 c. Novara 422
Belingardi G. e C., spediz. 1-96 20 v. Cernaia e 58-38 7 v. Fabro 34-86 Dogana . 494 492-93
Belingardi Giovanna, agiata, 9 c. Palestro.
Belingardi Giovanni, 7 v. Fabro 4166.72
Bellacci Antonietta, vice-ispettrice, 47 v. Po 646
Bell Riccardo, sac. 28 v. Barbaroux 24,35,84
Bellacomba Harione fu Filippo 98 corso Vitt. Eman. II 448
Bellacomba Luigi arr. sacri, 2 v. Cappel Verde, *abit.* 4 v. Fabro 328-41
Bellacomba Pietro 42 c. Reg. Margherita 448
Bellafà Carlo, pellicc., 55 v. Po 335,446
Bellafà Teresa, chinch. merc., 34 v. Pr. Amedeo. 330
Bellagamba Giulio, verito industr., 59 c. Oporto . 998
Bellando Gius., fabbro ferr., 9 v. S. Massimo 473
Bellando G. Luigi, legn. da lavoro e costruzione e segheria 80-22 57 c. Tassoni. 179 378-80
Bellangero coniugi, mer., 212 v. Nizza 330
Bellani Feder., agen. cambio, 46 v. Botero . . 298

Bellardi Biagio, prof., 9 c. Vinzaglio.
Bellardi Dom. e C., fabbr. vermouth e liquori 84-27 27 v. Donati . . . . . *p.* 526
Bellardi Gemma fu avv. comm. Amedeo 34 v. Nizza. 60,70
Bellardi Gio., latteria, 36 v. Marco Polo . . 546-54
Bellardi Gio., maestro mus., 35 p. Montebello . 947-59
Bellardi Lorenzo, 148 c. Racconigi 850
Bellardi-Ricci Alberto dott. 34 v. Nizza e a Viareggio 45
Bellardo coniugi, drogh., 49 v. S. Secondo . . 549
Bellardo Ant., tratt., 136 c. Reg. Margherita . 515
Bellardo Bern., 43 v. Garibaldi 792,4088
Bellardo Paola in Arietti 30 via Crescentino 62
Bellardoni Gaud., dott., 48 v. Valeggio 782,889,4004
Bellati Enrico, 4 v. Bern. Galliari 677
Bellati Marciandi Emma, 21 v. Acc. Albert. 783-87-88
Bellati Margh., agiata, 44 v. Amedeo Avogadro.
Bellati-Ferraris Elisab., 44 v. Amedeo Avogadro 808
Bellato Aless., velocip., acc. al 2 v. San Dalmazzo 464
Belle Cesar., maestra mun., 37 v. S. Donato 769,822,924
Bellegarde (vedi De).
Bellei Raimondo, rag., ispett. privative, 26 v. Princ. d'Acaja 655
Bellemo Gio., rappr., 4 v. Cappel Verde 483-86-87
Belleni Fanny ved. Gattino, agiata, 42 v. Burdin.
Bellenzin A., barbiere, 40 v. Lagrange . . . 402-03
Bellessio Francesco, 48 v. Demonte 4082
Belletti sorelle fu Dom. 24 v. Buniva . . 20,39
Belletti Alberto, avv., 47 c. Oporto. 790
Belletti Battista, 46 v. Carena 853
Belletti Felice, avv., 44 v. S. Francesco da Paola.
Belletti Mich. vettur., 38 c. Belgio . . 26 514
Belletti Ricc., paste alim., 25 c. Ponte Mosca 575,704
Bellezza A. (Ditta), passamanf., 43 e 45 piazza Castello portici S. Lorenzo 328
Bellezza Ern., industr., 72 c. Vitt. Eman. II.
Bellezza Ern., pellicc., 3 v. Nizza 416-17
Bellezza Giacinta in Damiasso 26 v. Superga 43,478
Bellezza Orazio, impieg. post., 6 v. Gasometro . 4092
Bellezza-Fontana Dom., usciere, 46 v. Corte d'Appello 677
Belli Aldo, viagg. di comm., 24 v. Sacchi.
Belli Amos, dott. veter., 24 v. Sacchi.
Belli Angelo, mag. alim., acc. al 23 v. Asti . . 554
Belli Delfo, viagg. di comm., 30 v. Princ. d'Acaia.
Belli Emilio 40*bis* v. S. Franc. Paola . 460
Belli Enrico, 44 c. Inghilterra 833
Belli Enrico, 5-7 v. Roma 452
Belli Giacinta, maestra mun., 46 v. S. Secondo . 932
Belli Lorenzo, avv. 14 54 7 v. Botero, *abit.* 9 p. Vitt. Em. I, . . 644-74,703,962-63
Belli Luigi avv., 40*bis* v. S. Fr. da Paola . 460
Belli Luigi, ✱, ✠, profess., scult., *studio* 48 via Po, *abit.* 3 v. Bava 642,867,4002
Belli Remo, capit. 2° genio, 24 v. Sacchi.
Belli Saverio fu Carlo prof., 49 v. Ormea VII,54
Belli Terenzio, prof. b. sc. norm., 24 v. Sacchi 999
Belli Ugo, maestro mun., 24 v. Sacchi . 776,926
Belli-Polli Petronilla, agiata, 49 v. Ormea.
Belli-Soingardi Elisa, agiata 46 v. Princ. Amedeo.
Belli di Carpenea conte Carlo, magg., 36 via dei Mille 687,784-89
Belli di Carpenea cont. Giuseppina Camilla, 36 v. dei Mille.
Belli di Carpenea cont. Margherita nata Fougier. 36 v. dei Mille 706-72-88,924-42
Bellia Alfonso, med.-chir. 34-30 41 v. Cesare Battisti 4004 49-48
Bellia Bernardo e figlio, manif. maglierie, lane e cotone 80-32 7 v. Ettore De Sonnaz . . . . . *p.* 349-24,1177
Bellia Celestino, ✠ 20-52 24 via Papacino 429-32-51,958,4124-77
Bellia Edgardo 86-03 53 c. S. Maurizio 432 1435
Bellia Edgardo, 33 c. Inghilterra 4138
Bellia Edoardo, labor. comm. 54-54 36 via S. Francesco da Paola . 751,845,4088-404
Bellia Gius., ing., 8 v. Princ. d'Acaja 40,44 435-42-43-65-86,389,639-62-72,788,806,900-82 4109-24-22-23-24-49-58-67-68
Bellia Gius. fu Alb. 41,43 v. Beaumont 442-65
Bellia-Chaloin Jeanne, 82 c. Vitt. Em. II . . 775
Bellia Pier Gius., ten. d'Artiglieria, 6 v. Pietro Micca 898
Bellia Pier Vinc., geom., capo-mastro costr. 11-59 6 v. Pietro Micca 47-47 *portieria* 4 v. Argentero e 43-21 *portieria* 41 c. Presidente Wilson . 46,64,77 423-35-41-66-68,389,745,988,1407
Bellia Valent., avv. 86-77 82 c. Vitt. Em. II e 53 c. S. Maurizio . 76,77,432,639 775-92,963,1047-72-81-438-60 78
Bellia e Nigra, fabbr. candele 36-71 7 via Saccarelli.
Bellia-Avondo Elena, agiata 20-52 24 v. Papacino
Bellingeri frat. e sor. fu Gaetano 46 v. Villarfocchiardo 496
Bellingeri Dom. ved. Beretta 15 v. Romani 153
Bellingeri Gius. (eredi) 108 corso Regina Margherita 148
Bellingeri Leop. dott., not. 33-70 40 via Perrone, *abit.* 28 v. Governolo . . . 496,980
Bellingeri Rosa, sarta, 49 c. Vinzaglio . . . 304
Bellini Em. dott. e C., 488 str. Vallette . 485
Bellini Emilio med.-chir., dott. in legge 64-08 4 v. Beaumont; dirett. comproprietario Casa di cura «Villa Cristina» 60-02 (Savonera: Lucento) . . . 1004-19
Bellini Giulio, dott. prof., medico 2-67 59 v. Garibaldi 743-60,1004-19
Bellini Luigi, imp. ferroviario, 48 v. Bogino 4099
Bellini Natale, fabbro, 7 v. Melchiorre Gioia. . 756
Bellini Olimpia nata Burdino, 18 v. Bogino . . 747
Bellini Ugo Benvenuto, 27 v. Accad. Albertina . 740
Bellini-Mazzucchelli Annetta 59 via Garibaldi 20, 808
Bellino, corriere, 3 v. Mazzini. 496
Bellino Carlo, tratt., 35 v. Princ. d'Acaja . . 516
Bellino G., calzol., 48 v. Bidone 420
Bellino Gio., Dirett. Calzif. Torin., 39 corso R. Parco 832,1073
Bellino Gioachino (Ditta), rappr., 24 v. Alfieri 489
Bellino Gius. 233 dalla str. Vercelli . . 494
Bellino Gius., 7 v. Montevecchio 4068
Bellino Giuseppina, maestra mun., 24 v. Villa Regina 932
Bellino Lucia, panett., 140*bis* c. Reg. Margherita 576
Bellino Pietro, impiegato, 43 v. S. Giulia.
Bellino Rosa, neg. camicette, 40 v. Palazzo di Città 305-23
Bellino Secondo, 41 v. Genova 854
Bellis Secondo (Ditta Bellis Gius.), negoz. pianoforti, 5 v. Po 376-77
Bellino e Rossi, impr. riscald., 49 v. S. Chiara.
Bellisio-Pellegrino Gabriella, maestra mun., 43 c. Dante. 927
Bellisio Sebast., impieg.-post., 43 c. Dante . . 4090
Bello Carlo, letti in ferro, 5 v. Alberto Nota . 375
Bello Franc., impr. trasl., 31*bis* c. Valentino 491,542

Bello Giuseppina, fioraia, 43 v. Palazzo Città *p.* 354
Bello Giuseppe, tratt. 64-66 5 v Andrea Doria 543-45-55
Bello Luigi, vinaio, 44 c. Raffaello 535
Bello Mario, ing.. *abit.* 90-71 3 v. Donati, *uff.* 80-14 45 v. Cernaia . . 982,1130-36-46
Bello Mich., calzol., 37 v. della Rocca 420
Bello Pietro, trattoria, 54 c. Moncalieri . . . 546
Bellocchio frat. esor. di Franc. 32 v. Borgo Dora 54
Bellocchio Brambilla fu Gio., avv., 48 corso Siccardi 963
Bellocchio Dalmazzo, dott. proc., 35 c. Oporto . 972
Belloli Ernestina 30 v. Foscolo . . . 75,429
Belloli Ern., fabbr. bretelle, 57 v. Venti Sett. .525
Belloli Gius., segr. ferr., 57 v. Venti Sett. 846,1102
Belloli Vittorio, ingegn.. 25 v. della Rocca 465
Bellom Segre, 15-89 mode e novita, angolo v. Po e p. Castello, *abit.* 44-09 44 v. Cesare Battisti 53,318
Bellomonte Antonino, telegr., 47 v. Baretti.
Bellomonte Dom., telegr., 47 v. Belvedere . 1094
Bellone frat. e sor. fu Gio. 3 v. Calvo 1045
Bellone sorelle, agiate, 5 v. delle Alpi.
Bellone Alberto capo-mastro, 3 v. Calvo 25,389
Bellone Angiola, maestra mun., 7 v. Bagetti . 948
Bellone Aristide, impieg. ferr., 46 v. Massena.
Bellone Augusto, ing., 44 v. Cibrario . . 479 982
Bellone Carlo, inserv., 70 v. Cesana 894
Bellone Carlo (eredi) 49 c. Orbassano 78,423-82
Bellone Feder. fu Pietro 54 v. S. Secondo e a Intra 465
Bellone G., cappellaio, 12 v. Garibaldi . . .308
Bellone Gaidano, agiato 1 v. Passalacqua.
Bellone Giorgio fu Fortunato e figli 24 v. Bruino 38
Bellone Giovanni 54 v. Priocca. . 57,1045
Bellone Sabino 2 via Bartassano . . . 22
Bellone-Ravera Virginia, levatr., 23 v. Baretti 1030
Bellone e Montagnino, panett., 2 v. Venti Settembre 576
Belloni Alberto, disegn. mun.. 44 c. Principe Oddone 645,766,1001
Belloni Egisto, pelliccerie, 47 v Goito. . . .446
Belloni Enrico, imp. mun., 44 c. Princ. Oddone 645
Belloni Ida, prof.ª direttr. Educ. Duchessa Isabella 946-50-51
Belloni Umberto, pelliccie, 38 c. Vitt. Eman. II. 446
Bellono avv. (Ditta), or. gioielL. 8-10 v. Pal. di Città 339
Bellono Carlo, impieg., 49 v S. Quintino.
Bellono Carlo Alb., avvoc.-procur. 19-83 22 v. Principi d'Acaja . 443,963-72
Bellono Carolina 22 v. Princ. d'Acaja . . 443
Bellono Emma fu avv Edoardo 49-62 44 v. Corte d'Appello 64,144
Bellono Gius., avv., capit.. 28*bis* v. Cibrario . . 684
Bellono Laura fu avv. Edoardo 49-62 44 via Corte d'Appello. 64,144
Bellono Leop. Pio avv., 7 v. Alpignano . 42,963
Bellonotto Margherita, maes. mun., 455 v. Nizza 930
Bellora Gio.. orolog., 43 v. Basilica 339
Bellorini Annunziata ved. Novara 232 str. vicin. Val S. Martino 487
Belloro Antonio, 37 v Mad. Cristina. 665
Bellosi e Cumino, studio arti grafiche 27-65 44 c. Napoli 344-59-69
Bellosta Franc., medico-chirurgo 9 via Assarotti 48,1004-48
Bellotti-Rey 29 v. Silvio Pellico.
Belluatti Enrico, sarto, 44 v. Bertola . . 340,839
Bellucci Adolfo, Case Popol. (Gruppo S. Paolo). 852
Bellucco Ant., impieg., 4 v. S. Donato. . . . 689
Bellusci Roberto, rag., imp. prefett., 8 via Bogino 644,796
Bellusco Giuseppina, drapp., 36 v. Cernaia *p.* 344-45
Bellussi Carlo, vini, 4 v. Monte Rosa . . . 533-35
Bellussi Carlo, tratt. 4 v. Fossata. 515
Bellussi Carlo e C., rostice., 44 p. Statuto . . 50
Bellussi N., calzol., 20 v. Bern. Galliari. . . . 4
Bel usso Antonio, carta e cartaccia per cartiere, 44 v. Mercanti.
Bellusso Pietro, drogh., 9 v. Goito 40
Belmondo Angelo, materass., 9 c. Novara . . .
Belmondo Anna, agiata, 38 v. Villa della Regina.
Belmondo Carlo, pens. gov., 34 str. priv. Rigbin
Belmondo Eug., geom., 38 v. Villa della Regina
Belmondo Felicita ved. Cravero, 40 v. Colli.
Belmondo Giulietta, agiata, 47 v. Vitt. Amedeo I
Belmondo Giulio, dott. 22-54 70 c. Siccardi . . 174-82,641,807,943,1067
Belmondo Gius., legnami 43-72 27 c. Moncalieri *abitaz.* 4 v. Volturno 955
Belmondo Melania ved. Moretta 26 v. Superga 445
Belmondo Armissoglio Paola 22-54 70 corso Siccardi 706,805
Belmondo-Caccia nob. Angiolina nata de Bellegarde, 35 v dei Mille.
Belmondo-Caccia nob. Emilia in Beria d'Argentine, 53 c. Moncalieri.
Belmondo-Diatto Rosa, agiata, 4 v. Volturno
Belmonte Giuseppe, farm., 324 str. Abbadia di Stura 1022-23
Belmoro Lorenzo, vernic., 3 v. S. Tommaso. . 356
Belsito R., fioraia, 44 v. Botero. 382
Beltram Pietro, forn. panett. 2 v. Malone . . 576
Beltrame Giulio 8 str. com Val S. Marino . 187
Beltrametti Gio. 224 str. Nizza 421
Beltrami Anna, dott., 36 v. Cibrario . . 887,963
Beltrami Carlo, caffè 88-26 98 c. Vittorio Emanuele II 525
Beltrami Carlo, rappr. 36-66 4 v. Cavour . 485
Beltrami Domen., rag. artigl., 42 v. Cibrario 1080
Beltrami Emilia 16 v. Biella. 54
Beltrami Enrico, farm., 8 v. S. Fermo . . . 1022
Beltrami Francesco, 45 v. Michelangelo.
Beltrami Gio., med. chir., 36 v. Cibrario . . . 1004
Beltrami Guido, 9*bis* c. Sommeiller. 1052 61
Beltrami Luigi, vetri e crist. 31-45 58 v. Venti Settembre, *abitaz.* 23 v. Magenta . 350,451
Beltrami Lugia (suora), dir. Opera Pia Lotteri, 21 v. Villa della Regina 755
Beltrami Maria Rosalia, maes. mun.. 36 v. Cibrario 924
Beltrami Matteo 46 v. Biella 54
Beltrami-Piglia Rachele, tratt., 5 v. Tarino . 522
Beltrami-Baldracco Felicita, 36 v. Cibrario 784
Beltramini Elodia 40 c. Orbassano . . . 123
Beltramino frat., tornit. mec., 4 v Petrarca .370,455
Beltramino frat. e sor. fu Bart. 696 strada Grugliasco Moncalieri 89
Beltramino Lor., imp. daz., casa daz. barr. Francia 624
Beltramino Lucia in Rossetti 28 v. Marco Polo 404
Beltramino Luigi, 6 v. Martiniana 829
Beltramo coniugi 402 str. Lucento 97
Beltramo coniugi, fornai, 474 str. Nizza . . 576
Beltramo frat. e sor. fu Eug. 288 str. Cartman 46
Beltramo frat. e sor. fu Gius. 142 corso Reg. Margherita. 46,448
Beltramo Anna ved. Rocco 78 str. Superga 178
Beltramo Ant. fu Franc. 342 str. della Commenda 66
Beltramo Ant., tabacc., 41 v. Lagrange . 336,639
Beltramo C., linger., rimp. all'1 v. Fabro. . . 515
Beltramo Callisto, scuola d'equitaz. 57-46 24 v. Colli 964

Beltramo Carlo, impiegato, 66 v. Gioberti.
Beltramo Dom., velocip., 23 v. Berthollet *p.* 464-65
Beltramo Ernesta, neg. formaggi, p. Emanuele Filiberto, tett. levante 568
Beltramo Ernesto, panett., 960 str. Mirafiori . 576
Beltramo Eug., 4 v. Torre Pellice 1067
Beltramo Felicita, mag. alim., 64 str. Pianezza. 554
Beltramo Franc. 188 str. di Bertolla. . . 30
Beltramo Giacomo, drogh., 5 v. Ces. Battisti 409,531
Beltramo Giuseppa ved. Cortese, vetturale, 46*bis* v. Bava 507-44
Beltramo Gius., cartol., rimp. al 48 v. Palazzo di Città 364
Beltramo Gius., latter., 30 v. Nicola Fabrizi . . 546
Beltramo Leop., 8-68 43 v. Cibrario. 56 79,433,774-84
Beltramo Luigi, neg. vino 62-86 6 piazza Palazzo di Città. 535
Beltramo Maria in Giardino 257 str. Cartman 46
Beltramo Ninetta, 34 v. Duchessa Jolanda. . . 707
Beltramo Paola, prof.ª, 57 v. Magenta. . . . 907-54
Beltramo Petronilla, mag. alim., rimp. al 100 c. Palermo 554
Beltramo e Vela, drogh. 52-41 47 v. Carlo Alb. 409
Beltramo-Balzet Gemma, 97 v. Venti Settembre 779
Beltrandi Anna n. Grosso, agiata, 6 v. Pinelli.
Beltrandi Filippo garage 57-07 6 v. Pinelli. 436,467
Beltrutti Leone dott., 5 via Agostino Lauro. 40,80,774
Beltrutti Luigi, legatore e cart., 68 c. Vittorio Eman. II 361-63,843
Lange-Pierre, macell., 464 v. Nizza 586
Beluschi Luigi, med.-chir., 42 v. Barolo 1004-18
Beluschi Mario, rag., impieg.. 12 v. Barolo . 721-28
Bena Maria, lanerie, p. Eman. Filib., tettoia ponente 318
Benacchio Adelchi, geom., 25 v. Cristoforo Colombo 656
Benaglio contessa Laura in Rostagno 423 v. Nizza 420
Benanzio G., chir.-dent. 33-84 33 v. Garibaldi. 758 1049
Benanzio Luigi, 42 v. Giulio.
Benassi Adrasto, usciere, 6 v. Bogino 665
Benatti Saulle, capo lab. privative, 71 v. Bardonecchia. 658
Benazzi Luigi, avv.-proc., 33 v. Vinc. Vela . 963-72
Benazzo Gio. Batt., ing. offic. mecc. precis. 48-81 e 22-87 63 v. Belfiore, 24 v. Canova e *abit.* 9 v. Assarotti . 49,42 87,458,737-81,914-32-82,1469
Bencini Gio., neg. porcell., 46 v. Milano . . . 350
Bendazzi Ettore, maestro mus., 432 c. Reg. Margh. 947
Benedetta Chiara, fabbr. cravatte, 49 p. Castello 325
Benedettelli Silvio, 9 p. Statuto . . 1091-1470
Benedetti Alberto, banco lotto, 2 v. Bogino . 664
Benedetti Ambr., banco lotto, 3 v. Parini . . 664
Benedetti Carlo, calzol., 54 c. Parigi 420
Benedetti Gius., 44 v. S. Massimo 840
Benedetti Giuseppa ved. Mosso 23 v. Musinè 418
Benedetti Pietro, agiato, 8 piazza S. Giovanni.
Benedettini Pompeo, dirett. fabbrica, 28 c. Oporto.
Benedettino-Mattone ved. Margherita, levatrice, 48 v. S. Domenico 1030
Benedetto, neg. letti in ferro, 3 v. Cernaia 375,428
Benedetto frat. fu Luigi 527 str. di Chieri 54
Benedetto sor., modiste, 3 v. Cernaia 306
Benedetto Aless., tratt., 40 v. Valprato. . . .516
Benedetto Ang., merc.-sarto, 7 v. Assietta . 340-43
Benedetto Angelica, sarta, 24 v. Genova . . .304
Benedetto Armando, imp. mun., 9 v. Goito 643-83-85
Benedetto Bart., marm., 35 v. Catania . . . *p.* 385
Benedetto Carlo 525 str. di Chieri 54
Benedetto Carlo, orolog., 24 v. Genova . . 339,838
Benedetto Carol.ª, maestra mun., 5 v. Valp. Caluso 930
Benedetto Domenica, pettin., 9 p. Em. Filib. .407
Benedetto Domenico, fotogr., 66 c. Casale. . 359
Benedetto Eug., neg. frutta, 8*bis* v. S. Giulia .574
Benedetto Fiorenzo, mag. alim., 74 c. S. Maurizio 554
Benedetto Franc. e cons. 5 str. Villaretto 495
Benedetto G. B., latt. gaz., 284 v. Nizza . . . 449
Benedetto Gio. fu Gius. 56 v. Cumiana . 62,64
Benedetto Gius., imp. imposte, 28 v. Belvedere. 662
Benedetto Gius., impieg. munic., 52 v. Po . 643
Benedetto Gius., neg. cordami 82-58 28 via S. Tommaso 333
Benedetto Ida, mag. alim., 79 v. Venti Settembre 554
Benedetto Margh. in Carbonatto 8 via Freidour 78
Benedetto Maria ved. Ponte e figli mag. alim., 45 v. Belfiore 409,554-66
Benedetto P. G., med.-chir., 28 v. Rossini . . 733 1005-49
Benedetto Pietro, 24 v. Genova 4084-85
Benedetto Placido, neg. legna, 7 v. Assietta . .384
Benedetto Rina, latteria, 4 v. Tarino 546
Benedetto Silvia, maestra mun., 5 v. Valp. Caluso 930
Benedetto Stef. (Ditta), fabbr. spazzole, 4 vicolo Tre Quartini 345
Benedetto Tomm., latton., 88 v. Villafranca . 449
Benedetto Ferrero Eleon., fabbr. spazzole e pennelli. 27 v. San Francesco da Paola . . 345
Benedicenti Gio., pizzic., 44 v. Montebello . . 566
Benedicenti Teresa, drogh., acc. all'1 v. Bava. 409
Benedicti Luigi, pittore e decor., 2 v. Gaud. Ferrari 346,999
Beneficio Parrocch. di S. Margherita 349 str. com. dell'Eremo. 70
Beneficio Pera 447 v. Chieri 54
Beneitone Gius., tratt., 587 v. Vittoria 546
Benelli Carlo, sotto-capo ferr., 2 v. Talucchi . 1102
Benelli Emil., avv. proc. 53-87 44 v. Giulio 970-72
Benelli Giulio, avv., dir. Riform. *Ferrante Aporti* 7-35 644 str. Stupinigi . . 649 1043-44-78
Benenati I. G., dott., prod. chim. farm. 88-20 205 c. Francia 1022-27
Benenati-Vallana Maria, 205 c. Francia 946
Benenti Elisa, sarta, 42 c. Re Umberto 304
Benenti Pietro, contab., 42 c. Re Umberto.
Benerecetti Cesare, impieg., 44 c. Re Umberto. 805
Benerecetti G. B., commesso, 44 c. Re Umberto. 805
Benettini Carlo, 47 v. Po 678
Benetto coniugi, latteria, acc. al 22 v. Monti . .546
Benetto Gius., latteria, 42 v. Pietro Giuria . 546-46
Benevene frat. 235 str. Saffarone 456
Benevolo Amedeo, avv., prof., vice direttore, 65 v. Nizza. 879
Benevolo Cam., prof. stenogr. 18-05 43 via Roma, *abit.* 65 v. Nizza . . 879,908-40-42-58
Benevolo Vittorina 65 v. Nizza . . .9,34,420
Benevolo-Marchisio Laura, 65 v. Nizza . . . 879
Beniamino Carlo, redattore giorn. 30-32 47 v. Nizza 403-37-46
Benigni C., mater elettr., 4 v. S. Domenico 433,955
Benigno Luigi, 29 v. Po 938
Benildi Basilide, impieg. telef., 25 v. Berthollet. 1097
Benini Agostino prof., arch., 36 v. Cibrario . 905-55
Benini Ant., neg. verdura, tett. lev., p. Eman. Filiberto 574
Benini Ettore, parrucch., 24 v. S. Teresa. . . .403
Benini Bino-Enzo, rag., 36 v Cibrario 994
Benna frat. e sor. fu Martino 46 v. Chivasso 56

Benna Ernesta, maestra mun., 44 v. Amed. Peyron *p.* 949
Benna G., calzolaio, 31 v. Principi d'Acaja. . .420
Benna Gio., 23 v. La Loggia. 4078
Benna Lorenzo (eredi) 10 v. Piossasco . .436
Benna Luigi, teol. coll., can. prof., 44 v. Consolata 741-44
Benoffi Archim., ing. ferr., 45 v. Mad. Cristina. 4100
Benoffi Guido, 34 v. Madama Cristina . . . 4073
Benoffi Maria, maestra mun., 45 v. Mad. Crist. 930
Bensa Bartol., sac. avv., dott., 9 v. Arivescovado.
Bensa Franc., avv., 145 c. Vitt. Eman. II. . . 963
Bensa Pietro, avv., 445 c. Vitt. Em. II.
Bensi Agostino, impieg. ferr., 4 v. Donati.
Bensi Costanzo, biancherie, 49 c. Firenze. . .323
Benso Anna, impieg., 40 v. Colli 8-5
Benso Domenico, dott., 40 v. Magenta . . . 4005
Benso Enrico, impiegato, 3 p. Denina 4058
Benso Enrico, 78 v. Mad. Cristina 4038
Benso Gaspare, geom., impieg. mun., 3 piazza Denina 645,988
Benso Gio., membro commiss. comm., 54 via Principe Amedeo 639
Benso Gius., velocipedi, 424 c. Reg. Margh. .464
Benso Gius., ag. cambio 6-28 25 v. Bogino, *abit.* 7 v. Villa della Regina 298
Benso Irene, prof.a, 40 v. Garibaldi 942
Benso Laura in Tommasi 429 str. Campagnino 41
Benso Margh., latteria, 423 v. Nizza 554
Benso Massimo, rag., 4 c. Cairoli 825
Benso Rob., av.v.-proc. 29-17 40 v. Garibaldi 683,836,963-72
Benso Rosa, maestra mun., 7 v. Villa Regina. .922
Benso Teresa, telegr., 43 v. Saluzzo. 409
Benso-Giulio Luisa, segr., 42 v. Barolo.
Bendi Renato, ing., 44 v. S. Massimo 915
Benvenuti Ant., neg. guanti, 62 c. Vitt. Em. II. . .444
Benvenuti B. (Ditta), orologiaio, 23 v. Principi d'Acaja 339
Benvenuti Benvenuto, impieg. R. Questura, 36 v. Lagrange 648,847
Benvenuti Teresa, 62 v. S. Chiara. 789
Benvenuto Vinc. 89 (int. 4) c. Moncalieri. .440
Benzi D. Lorenzo sac., 436 str. S. Margher. 467
Benzi Luigi, mag. alim., 42 v. S. Massimo . . .554
Benzi Nino, dott, prof., 40 v. Belfiore . . .955
Benzio Carolina, prof.a, 2 v. Colli 907
Benzo Gio., fabbr. sedie, 2 v. S. Giulia. . . .575
Beola Aless., legna e carb., 53 v. Cottolengo .384
Bera Egidio, corriere, 41 v. Roma 494-93-96-97-98
Beraldi e Pietri, ingg., studio tecn., 42 via Berthollet 479,982
Berard Barbara in Vaj pizzic. e tratt., 8 str. comun. di Bertolla 29,524-54
Berardelli Mich., avv.-proc. 47-52 4 v. Fabro . 963
Berardi frat. fu Ang. 22 str. Pianezza 132-34, 972,4073
Berardi Carlo, avv. Trib. 8-46 16 v. Cernaia. *abit.* 41 corso Oporto 679,963
Berardi Gio., impieg. post., 3 v. Bonzanigo. 1092
Berardi Gio., uova, burro, 5 v. Rocciamelone.
Berardi Pietro, ✱, avv., dirett. daz., 3 v. Genova 622
Berardi Pietro, orolog., 1 p. Palazzo di Città . .339
Berardi Teresa ved. Massaia 3 v. Morosini 447
Berardi Teresa, tabacc., 34 v. Lagrange . . .659
Berardi Teresa, tintor., 4 v. Cibrario 326
Berardi, Ughetto, Costa e C., neg. ferram. 42-04 45 v. S. Teresa 442
Berardo coniugi 42 v. Bogetto 32
Berardo sor., mag. alim., 44 v. Rossini . . 554,704
Berardo ved. e figlio, pizzic., c. Palermo angolo v. Feletto 566
Berardo Agnese, modista, 24 v. Carlo Alberto *p.* 30
Berardo Claudia ved. Renaudo, mag. alimenti, 3 p. Mad. Cristina 35
Berardo Dom., mag. alim., 3 c. Vinzaglio. . . 55
Berardo Enr., salsam. 82-69 Docks Torino-Dora, pad. 4 560-6
Berardo Franc. (eredi) meccan., 76 str. Lanzo 93,4
Berardo G., parrucch., 43 v. Maria Vittoria . .40
Berardo G., panett., 33 v. Monginevro . . . 57
Berardo G. B. 84 str. Val Salice 18
Berardo G. B., liquor. 28-02 44 v. Cernaia . 5
Berardo Gio., fornaio, 64 str. Orbassano . . 57
Berardo Giovanna, tratt., 4 v. Urb. Rattazzi . 32
Berardo Giovanna ved., salsam., 4 v. S. Secondo 56
Berardo Gius. di Ant., 22 v. Villafranca . 49
Berardo Gius., farine paste e vini, 32 v. Vanchiglia 535-7
Berardo Gius. 36 c. Ponte Mosca 45
Berardo Gius. 4 v. Lauriano 49,9
Berardo Gius., salsam., 12 p. Em. Filiberto. .56
Berardo Gius., salsam., 38 v. Princ. Amedeo .56
Berardo Giuseppina, levatr., 42 v. Consolata. 403
Berardo Ignazio, geom. mun., 7 v. S. Donato . 61
Berardo Madd., riv. pane, 85 c. Palermo. . . 57
Berardo Marco, dott., 24 v. Monte di Pietà . . 90
Berardo Matteo sals., 30 v. Po . . 466,566,4088
Berardo Pietro salsam., 13 v. Pal. Città . 486,56
Berardo Virgilio forn. milit. e selleria 52-25 36 c. Ponte Mosca 342,4
Beraud frat., pellicciai 11-74 4 v. Pietro Micca . 44
Beraud Domenico 47-73 14 v. Genova . 776,447
Beraud Gio. decor. 83-54 73 str. Piazza 30,346
Beraud Ognissanti decor. appart. 85-83 50 c. Tassoni (Martinetto) . 73,448-79,5
Beraudi Carlo, impieg. R. Casa, 88 v. Venti Sett. 59
Beraudi Clelia 44 v. Rosta 45
Beraudi G. Tomm., imp., 26 v. Cabotto . . 749,82
Beraudo di Pralormo cont. Anna Matilde, in Beraudo di Pralormo 26-67 3 piazza Maria Teresa.
Beraudo di Pralormo nob. Carlo, uffic. di artigl., 46 v. della Rocca.
Beraudo di Pralormo nobile Felice, 42 via Barolo.
Beraudo di Pralormo nob. Rosa nata Parry de Grainger, 46 v. della Rocca.
Beraudo di Pralormo nob. Vitt., 28-66 46 v. della Rocca . 653,746-24,809-41,407
Beraudon Cat. in Bianchi 158-40 str. Lanzo 9
Bercetti Ern., avv. proc., 43 v. Marna . . 972-96
Berchialla Pietro 60 str. Superga. . . . 478
Bercio Secondo (eredi) 6 c. Dante . . . 63
Bercio Secondo, fondit. 22-99 41 v. Belfiore . 458
Bercio S. Renzo, med. chir. 404 v. Mad. Crist. 4005-49
Bercolini Gius.-Ercole 8 v. Rivalta . . . 456
Beretta coniugi 9 v. Brunetta 38
Beretta sorelle, sarte, 46 c. Ponte Mosca. . .304
Beretta A., dirett. birr. Durio, 42 v. Consolata.
Beretta Adolfo, dott., 42 v. Cristoforo Colombo 667
Beretta Alessandro, vetraio, 24 v. Orfane. . .349
Beretta Carlo, fabbro-ferr., 40 v. S. Donato. .475
Beretta G. B., liquor. 51-56 4 p. Gran Madre di Dio 528
Beretta Gius., poll. e selv., p. Em. Filib., tett. pon. 365
Beretta Gius. fu Valeriano 3 v. Fossata . . 75
Beretta Mario, commerc., 20*bis* c. Princ. Oddone.
Beretta V., labor. di pieghettatura, 2 v. Po . 306-33
Beretta-Bona Giuseppina, ispettr. scuole mun., 9 v. Brunetta. 772,946
Berga Alfr., macell., 22 v. Mazzini 384

Bergadani Ferd., rag. (*carrozz. Alessio*) 12-54 49 v. Orto Botanico, *abit.* 6 v. Luciano Manara . . . . . *p.* 1444
Bergadano Gius. e consorte 276 str. Moncalieri 440
Bergadano Luigi, trattore, 4 v. S. Paolo . . 548
Bergadano Maria ved. Vaccheris 490 strada Basse del Lingotto 24
Bergaglio Gius., impieg. post., 46 v. Cr. Colombo 1095
Bergagna Natale 208*bis* str. Val S. Martino 487
Bergallo Dom., tratt., 46 str. Val S. Martino . 521
Bergallo Pietro, neg. mobili, 44 v. Sesia . . 374
Bergamaschini Carlo, imp. mun., 45 c. Reg. Margh. 628
Bergamaschini Luigi, rag., 15 c. Reg. Margh. 628
Bergamaschino e figli, corrieri 42-69 37 via Venti Settembre 496
Bergamasco Gius., 802 c. Stupinigi 4078
Bergamasco Rosa, fabbr. calze, 41 v. Saluzzo . 324
Bergamasco Teresa, pettinatr., 3 c. Ponte Mosca. 407
Bergamini Paolo, dott., rag., 446 v. Mad. Crist. 855 955-94-9396
Bergamino Carmine, impieg. post., 5 v. Massena 4095
Bergamino Teresa, magl.-tel., 47 p. Vittorio Emanuele I 322
Bergamo Carlo, forn. per sarte, 62 v. Villafranca 304
Bergandi R. e C., corriere, 40 v. Fabro 495
Bergangini C. fologr., 32 v. Monginevro 412,359
Bergano Gius. 40 v. Venasca 490
Berger Giacomo, macell., p. Eman. Filib. (pettoia levante) 584
Bergerault Marcello, ing., 24 v. Assietta. . . 864
Bergerault Geisser Ida 43-73 24 v. Assietta 754-64
Bergero frat., gelateria, 4 v Borgo Dora . 534-46
Bergero frat., latteria, 2 v. S. Simone. . . . 546
Bergero Ant., materass., 7 v. Sassari. 428
Bergero Emilia in Ferrero 46 v. Malone. 400
Bergero Gius., fabbr. mobili, 4 v. Susa . . 372-84
Bergero Isidoro, impieg. ferroviario, 4 v. Carmine.
Bergero Mich. 708 str. vicin. della Pronda 444
Bergero Pietro, sorbett., 2 v. S. Simone 534
Bergese Bern., impieg., 10*bis* v. Princ. Tommaso.
Bergese Gio., corriere, 41 v. Roma, 24 v. San Tommaso, 5 v. Mazzini e 4-3 v. S. Teresa 496-98
Bergese Pietro, rappr. liquori, 25 v. Roma 487,4054
Bergesio Bianca, maestra mun., 45 c. Principe Oddone. 920
Bergesio Domenica ved. Gatta 87-91 45 v. Cernaia.
Bergesio Gius., maestro, 151 v. Nizza. 760
Bergesio Libero, ✱, med.-chir. 37-02 1 piazza Crimea 725-26-39,834-66-79,1005-18
Bergesio Lodov., dott., chim.-farm., 17 v. Pastrengo. 4022
Bergesio-Oliveri Carolina, 1 p. Crimea. . . . 727
Bergesio e Fulcheri, farm. centr. 7-13 3 via Roma 395,4025
Bergetti Ignazio, orolog., 82 str. Vercelli . . . 339
Bergia padre e figli 446 str. R. Parco 448-52
Bergia (Ditta di Faramia Eugenio), fabbr. liquori, 4-05 47 v. Lagrange. 526
Bergia Claudio, tenente, 7 v. Polonghera.
Bergia Filippo, mag. alim., 29 v. Carlo Alb. 546-54-66
Bergia Laura, maestra mun., 35 v. Germanasca . 649 920
Bergia Michele, imp. post., 20 c. Orbassano. . 4095
Bergo Teod. in Rossi 40 v. Soana . . . 474
Bergoen Agenore, ✱, dott., 3 c. Vinzaglio. . . 672
Bergoglio coniugi, magl. e tel., 44 v. Garibaldi 322
Bergoglio Camillo, macell., 20 v. S. Quintino . 584
Bergoglio G. C., prof., 43 v. S. Franc. da Paola.
Bergoglio Giuseppe, imp. postale, 34 c. Principe Oddone.
Bergoglio L., rappr., 2 v. Po . . . . . *p.* 489
Bergoglio Paolo, 9 v. Amerigo Vespucci. . . 1099
Bergoglio Pietro, magl. e tel., 44 v. Garibaldi 322
Bergoglio Pietro fu Carlo 7 v. S. Rocco. . 464
Bergolo nob. Maddalena in Sforza di Cataldo 296 str. Pecetto 434
Bergomi Adolfo, ✱, ing., 37 c. Siccardi . 705,982
Bergomi Arturo, rag., imp. ferr., 9 p. S. Giovanni 1406
Bergonzi Gio., ✱, colonn., 40 v. Parini . . . 824
Bergonzi Umberto, rag., 7 c. Orbassano . . . 1402
Bergonzio Carlo, ing. imp. mun., 4 v. Chieri . 646
Bergonzio fu Dom. (eredi) 237 str. Sant'Anna 467
Bergonzo Ant., vettur., 52 v. Ospedale. . . . 542
Bergonzo Ant. fu Gio. 451 c. Palermo. . . 427
Bergonzo Secondo, vettur., 5*bis* v. Cuneo . 542
Bergougnan e Tedeschi (Soc. Anonima) pneum. 30-17 e 55-19 346 str. di Lanzo. 93,320,427-63
Bergui coniugi, alberg., 49 v. Princ. Amedeo 515
Bergui Pietro, avv. proc., 43 v. Mazzini . 963-72
Bergui Vincenzo, liquor., 50 v. Sacchi . . . 528
Beria Biagio, ing., 48 v. Carlo Alberto. . . 982
Beria Carlo, ebanista, 44 v. Barolo 381
Beria Giacomo, rag. ✱, 52 c. Reg. Margherita e 43 v. Alfieri. . 770,943,4054-62-423-28-57
Beria d'Argentina nob. avv. Carlo, ✱, consigl. Corte d'App. 85-64 53 c. Moncalieri . 676
Beria d'Argentina nob. Emilia nata Belmondo Caccia 53 c. Moncalieri 109
Beria d'Argentina nob. Ernestino e Luigi Giuseppe, 24 v. Montebello.
Beria d'Argentina nob. Eugenio, 53 corso Moncalieri.
Beria d'Argentina nob. Francesca nata Gola 24 v. Montebello.
Beria d'Argentina nobile Luigi, primo presid. Corte d'Appello, 37 v. della Zecca.
Beria d'Argentina nob. Maurizio, giudice Trib. 24 v. Montebello 678
Berietti Stef., proc. Ditta Barel, 46 c. Ponte Mosca 442
Berino Giuseppina, sarta, 40-42 c. Cairoli . . 304
Berio fratelli fu Vittorio 424 str. prov. Lanzo 93
Berio Gius., impieg. post., 36 v. Sacchi . . 4095
Berio Vittorio 625 v. Agostino Lauro . 40
Berlaita Angela, neg. semenze e frutta, 33 via Borgo Dora 354-574
Berlaita Annetta, fioraia 54-62 2 v. Cernaia angolo p. Solferino 554
Berlè Alberto, viaggiatore, 43 v. Pastrengo.
Berle Celest., valigierie, 44 p. Solferino . . . 417
Berlenda Paolo Vitt., patroc. legale, 42 via Franco Bonelli 979
Berlese-Prata Lucinda, insegn., 2 c. Ferruccio 956-57
Berlia Gius., prof., 49 c. S. Maurizio . . . 910-45
Berlia Luigi, profess. e pittore, 39 c. S. Maurizio 904-05-45-55-99
Berlitz School of Languages, uffic. traduzioni, 43 v. Roma 478.956-57
Bermani Ercolina ved. Inglesi, agiata, 62 via Ormea.
Bermondi contessa Sofia ved. Botteri, 55 v. Gioberti 1079
Bermone Gio., geometra, 4 v. Garibaldi . . . 988
Bermond Maria in Bessone 28 v. Bruino . 38
Berna Lorenzo 62 v. Montanaro 443
Bernabè Gio., fabbr. cornici e vetraio, 45 via Berthollet. 359
Bernabè Giulio, 7 v. Cesare Battisti. 1172
Bernabino Giuseppina, mag. alim., 75 v. Pietro Giuria 554

Bernabino Romana, mag.alim., 446 v. Madama Cristina . . . . . *p.* 554
Bernabò Corrado, telegr., 25 v. Cibrario . . . 1094
Bernabò Silorata dott. Gino, segr. Riform. Bernardante Aporti, 641 str. Stupinigi 875,4078
Bernacchi frat. fu Pietro, fabbr. cappelli 83-26 3 v. Venti Settembre ang. v. S. Quintino 308
Bernacchi Alfr. 32-64 44 v. Arsenale 47
Bernacchi Edmondo, 2 v. Sacchi 4054
Bernacchi Mario, 84-97 4 c. Frieste 483
Bernachini Carmela, maestra mun., 25 v. Berthollet 929
Bernachon Aless., industr., 5 v. Venti Sett. 4125
Bernachon Jeannette, insegn., 5 v. Venti Sett. 4004
Bernachon Maria, maestra munic., 5 via Venti Settembre 927
Bernachon Matilde, maestra mun., 5 v. Venti Settembre 944-82
Bernani Luigia fu Aless. 5 v. Baretti e a Varallo Sesia 22
Bernard-Barret sorelle fu Alfonso 44 via Cardinal Maurizio 43
Bernardelli Enrico, colonnello d'artiglieria, 47 v. Vittorio Amedeo II . . . 688
Bernardello Gio., segret. Unione Calce e Cementi, 24 v. Alfieri.
Bernardi Amalia, chincaglierie, 4 v. Bertola . . 330
Bernardi Andrea, maestro mun., 8 v. Botero 929
Bernardi Annetta, agenzia, 44 v. della Rocca 482
Bernardi Ant., calzolaio, 5 v. Castelnuovo . . . 420
Bernardi Arnolfo, impieg., 73 c. Prine. Oddone. 688
Bernardi Balbina, agiata, 29 c. Vinzaglio.
Bernardi Carlo, prof., pubblicista, 44 via Balbo 647,905-51-54,1045
Bernardi Dom., imp., 28 v. Agostino Lauro.
Bernardi F., paste alim., 90 c. Vitt. Eman. II. . 575
Bernardi Federico, ten. colonn. di finanza, 4 v. Salbertrand.
Bernardi Franc. 6 v. Genola 80
Bernardi Franc., uova e burro, 24 v. Bertola 554
Bernardi Gabriele, sarto, 38 v. S. Massimo 340,844
Bernardi Giacomo 4 v. di Lanzo. 92
Bernardi Giacomo vinaio, 3 v. Porporati 69,335
Bernardi Gio., vinaio, 44 v. Giolio 335
Bernardi Giov. 23 c. Empia 69
Bernardi Gius. fu Bened. 70 v. Verolengo 492
Bernardi Gius., falegn., 44 v. Canova 384
Bernardi Lauro, ing., 44 v. Bardassano . . . 982
Bernardi Luigi 7 v. Monginevro 444
Bernardi Luigi, ing., prof., 5 v. Barolo. . . 965
Bernardi Margherita, uova e burro, 7 p. Madama Cristina. 554
Bernardi Rosa 25 v. Galvani. 79
Bernardi Teresa, levatrice, 43 v. Mazzini . . 636
Bernardi Teresa, trattore, 465 v. Mad. Cristina 520
Bernardi Virginia, drapp.-lan., piazza Emanuele Filiberto (merc. IV) 346
Bernardi e Defilippi, stiratr., 30 v. S. Domenico 325
Bernardi-Doyen Eva, pittrice, 41 v. Balbo . . . 999
Bernarducci R., parrucch., 467 c. Peschiera . 403
Bernaroli cav. Riccardo, ispett. scol., 73 corso Vitt. Eman. II 646
Bernascone Giac., calzol., 42*bis* v. S. Fr. Paola 420
Bernasconi Anselmo, capo-mastro costruttore, 32 v. Cristi. Colombo 389
Bernasconi Antonietta in Marchis e Ida 29 c. Vitt. Eman. II 499
Bernasconi Francesco, magazz.-vendita priv., 27 c. Vinzaglio 658,705
Bernasconi Luigi, geom., 45 c. Inghilterra 744,988
Bernasconi (Soc. An.) 35-45 tessitura seta, 6 v. Montecuccoli 299
Bernato Ottavio, agiato, 37 v. Po.

Bernatti Vitt., impieg. mun., 20 v. Ospedale *p.* 62.
Bernatto G. 2 v. Ascoli 47
Bernatto Lor., pubblic., 164 c. Reg. Margherita. 803
Bernezzo (*vedi* Asinari di).
Bernini Annibale, impieg. ferrov., 40 v. S. Secondo
Bernini Beniamino, impieg., 25 v. Valeggio.
Berno Franc., calzol., 42 v. Val S. Martino. 420
Berno Gius., calzol., 265 c. Casale 420
Berno Teresa fu Stef. 46 str. Val San Martino 485
Bernocco Gio. Batt., farmacista 54-56 40 p. Carlo Felice . . 663,759,807,4022-7
Bernocco Maria, 40 p. Carlo Felice 80
Bernocco-Fava-Parvis Giulia, profes. 54-56 40 p. Carlo Felice 765-06-26-76,808-7, 871-75,944-46-25-26-46-50,1076
Bernocco-Sponzilli Andrectta, prof., 5 v. Donati 94
Bernoco Paolo, agg. cancell., 3 v. Goldoni. . . 680
Bernoulli e cabidi 11-79 amianto, 14 p. Sollerino. . 350-60-98,418-27-45-56-57-75-85,570-71
Bernstiel (*vedi* Savio).
Bernucca Ettore, stabil. lavor. legno 30-85 45 v. Pinerolo. 372-80
Bernuzzi Carlo fu Camillo forn. militari 26-40 26 c. Farini 71,428-86,342
Beroggio Giambattista, pitt., 18-88 25 via S. Quintino 63,999
Berola Ern., disegn. comp., 34 c. Principe Oddone. 656
Berola Natale, materass., 38 v. Maria Vittoria . 428
Berolatti Gius., fabbro-ferr., 3 v. Belvedere . 473
Berra, corriere, 32 v. Lagrange 495-96-98
Berra coniugi, fratt., 30 v. Monte Rosa. . . . 546
Berra frat. 7-48 3 via Pietro Micca 514
Berra sor. 46 v. Monteu da Po 415
Berra Amalia, maestra mun., 43 v. Cibrario 776,926
Berra Andrea, chinc., 48 c. Orbassano. . 329,444
Berra Angela, levatr., 18 c. Vinzaglio . . . 4050
Berra Anna ved. Verna 36 v. Cibrario . . 56
Berra Annib., colonn. a rip., 9 str. di Francia.
Berra Bern. fu Leon 682 str. della Pronda. 444
Berra Carlo, parrucch., 49 c. S. Maurizio . . 405
Berra Cesare, ing. arch., neg. pianof., 31 v. Princ. Tommaso. . . . 142-67-76-77 933-82
Berra Cesare, impieg.-ferr., 24 v. S. Quintino. 4099
Berra Edoardo, tenente-gen., 5 v. Po . 4060
Berra Elena, cioccolat., 74 c. Vitt. Eman. II . 575
Berra Ernesto, 44 v. Cinischia 445-56
Berra Evasio, neg. oref. e forn. orolog., 35 via Carlo Alberto e 8 v. Mazzini 339
Berra Filippo fu Luigi 178 str. Casale 47,797
Berra Gaetana fu Luigi 46 v. Monteu da Po 47
Berra G. B., fot., 18 v. Cernaia e 6 c. Siccardi 359
Berra Gio., vina o. 39 c. S. Maurizio 535
Berra Gius., calz., 76 v. Mad. Cristina . . . 420
Berra Guido, 44 v. Marco Polo 1456
Berra Michele, parrucch., 45 v. Catania . . 405
Berra Tommaso, fabbro-ferr., 8 v. S. Agostino . 475
Berra Vittorio, 3 v. Pietro Micca 4081
Berra-Ruffino Emilia, levatr., 140*bis* c. Reg. Margh. 1030
Berretta Aug., geom., sotto-ten., 2 v. S. Franc. da Paola 689
Berretta Virginia (*portineria* 48-32 41 v. Filangeri), *abit.* 2 v. Magenta . . 75
Berretta-Bono Giuseppina, 9 v. Brunetta. . . . 924
Berri Antonio, avv. 55-79 40 v. Arsenale . 965
Berri Isabella fu Gio. 25-27 v. dei Mille . 408
Berri Luisa n. Gelmini, 77 c. Princ. Oddone. 747-48
Berrini G. Augusto, perito, 42 v. Alpignano . 994
Berrini Mich., avv. giud. Trib., 5 v. Gius. Grassi. 678
Berrini Nino, avv. pubblic., 5 v. S. Quintino 1045

Berrino Gius. 13-81 rag.p., gall. Nazion. ingr. 6, *abit.* 2 v Gropello. . . . . *p* 487,4479
Berrino Margh., maestra, 24 v. Montebello.
Berrino e Milone cereali e granaglie, 44 via Beaumont 374
Berrino rosa ed. Casalegno 2 v. Porta Palat. 440
Berrino Tomm., fratt. e stad., 7 v. Priocca . 507
Berro Gius. sac., 3 v. S. Chiara . . . 27,165
Berrone Ant., ✱, teol. canon., 2 c. Casale . 714-47 724-57,820,4084
Berroni Carlo, 44 v. Gius. Pomba.
Berroni Gius., avv., 44 v. Gius. Pomba. . 789
Berruti Armando, 21 v. della Rocca. . . . 665
Berruti Carlo, pittore in legno, 41 v. Saluzzo. 379
Berruti Gio. usoie pell., 4 v. Monti. . . 445
Berruti Gio. Batt., libr. 34-24 48 v. Garibaldi 353-64
Berruti Mich., ten.-colo., 4 v. Pr. d'Acaja 692,4148
Berruti Simone e Carlo fu Michele 492 str. Cimitero Mad. di Campagna . 57
Berruti Virginia ved. Richiardi 42 via Lombardore 96,400
Berruti-Cagnasso Teresa, maestra mun., 48 via Garibaldi 948
Berruto coniugi 7 c. Regina Margherita . 447
Berruto coniugi, salsam., 7 v. S. Teresa . . 560
Berruto frat. e sor. fu Luigi 4 v. Leyni . 95
Berruto vedova, mag. a imp. 24 c. S. Maurizio 554
Berruto A. 8 v. Moncalvo. 444
Berruto Agostino, macell., 44 v. Berthollet. . 581
Berruto Alessio, 2*bis* v. Vanchiglia. . . . 847
Berruto Ang. (Ditta), galvan., 76 v. Ormea 342
Berruto Angelica, mercerie, 36 v. S. Franc. da Paola 3. 2
Berruto Art. orolog., 2 c. Reg. Elena . . . 339
Berruto Bartol., fabbro-ferr., 54 v. Bertola . 473
Berruto Bartol., ragion., 6 v. Aurelio Saffi . 688
Berruto Carlo, traslochi 12-00 44 v. Sacchi, *scuderie* 2 v. Valeggio 491-93
Berruto Gaspare, scrivano, 3 v. Po. . . . 951
Berruto Gian Pietro giocattoli, 7 corso Reg. Margherita 447,356
Berruto Guglielmo, fattorino banca, 9 v. Cinzano.
Berruto Matteo, eban., acc. all'44 v. Passalacqua 384
Berruto Teresa, mercerie-lelerie, p. Palazzo Città 322
Berruto Vinc., neg. vini, 38 v. Cernaia e 42 via Manzoni 533-35

Berry A. (Ditta di Ratti Giuseppe), fabbrica occhiali e accessori fotogr. e strum. di precisione 23-72 4 via Roma, *amministraz. e magaz.* 4 via Cesare Battisti 435-36

Berry Achille, 40 v. Bezzecca . . 31,84, 852,946,1455
Berry Brothers, Castelletto M., color. vernici 57-14 Galleria Nazionale 344
Bersani Ces. Aug., imp. priv., 49 c. Diamante.
Bersani fu . fabbr. guanti, 43 v. Lagrange . 414
Bersanino sor. fu Gius. 40 v. Ospedale 126-47-61
Bersanino frat. e sor. fu Michelang. 49 e 121 c. Regina Margherita . . . 447-64
Bersanino Gius., fu Leone 85-48 2 via Meucci. 84,107-75,792-95 1448-33-48
Bersanino Michelangelo avv. 86-39 8 v. Scuole, *abit.* 44 11 41 v. Ospedale. 126 447 6? 963,4464
Bersanino Pietro 2 v. Meucci . 84 107-75
Bersanino-Berti Teresa, agiata, 41 v. Ospedale.
Bersano coniugi 697 str. delle Basse del Lingotto 476
Bersano Anna, mag. alim., 43 c. Ponte Mosca . 554
Bersano Batt., spazzaturaio, 34 v. Corio . . 394
Bersano . macell., 8 v. Crocetta 5-6
Bersano Carlo fu Gio. 182 str. prov. Lanzo 42,93
Bersano Carlo, panett. 90-76 5 v. Barbaroux *p.* 576
Bersano Carlo, sellaio, 5 v. Balbo 418
Bersano Cesare, dott. prof., 40 v. Valperga Caluso 822 904-10
Bersano Domenico, ing., 49 c. Oporto.
Bersano Enrico di Gius. 35 v. Balbo . . . 20
Bersano Felice 7 v. Casellette . . . 48,434
Bersano Franc., fazars, 99 c. Vercelli 336
Bersano Giacinta, drogh., 2 v. S. Donato . . . 409
Bersano Giulio, impieg., 34 v. Mad. Cristina.
Bersano Michele, 46 v. Giacomo Bovi . . . 1442
Bersano Natale, 25 v. Beaumont. 833
Bersano Pietro, 3 c. Francia 797
Bersela Franc., parrucch., 48 v. Venti Settem. 403
Berscia Gius., capp.-paglia., p. Em. Filib. (tett. on.) 308
Berscia Magh., merc., p. Em. Filib. (merc. IV). 330
Berselli Aug., tenente-colonn. 22 v. Montebello.
Bersezio frat. e sor. fu Vitt. 54 v. Belfiore . 25
Bersezio Carlo, avv., giret., 2 v. Garibaldi 678,4049
Bersezio Maria agiata 4 v. Pallamaglio.
BersezioPietro, assist. Direz. Genio mil., 23 v. Roma 690
Bersezio-Chiapussi Laura, 54 v. Belfiore . . . 762
Bersone Luigi, geom., 4 p. Denina 988
Bert coniugi 284 strada dei Ronchi . . 453
Bert frat. e s. fu Carlo 107 vic. Val Salice 27,486
Bert Alberto, fabbr. mobili, 424 v. Ormea . . 4447
Bert Ettore, sapone e prof., 64 v. Saluzzo . 404-02
Bert Gius. fu Gio. 488 c. Moncalieri. . . 440
Bert Gius., latton., 467 *bis* c. Reg. Margh. . 449
Bert Gius. e Maddalena 356 v. Assisi . 24,64 79,444-54-76-77-92
Bert M. fu Gio. 186 c. Moncalieri . . 440
Bert Mich. fu Franc. 192 c. Moncalieri. 440-57
Bert Virginia in Giaichiel, ristor., 44 v. Murialdo 546
Berta coniugi bazars. acc. al 21 c. Orbassano 336,444
Berta coniugi, mag. alim., 5 v. Don Bosco . 554
Berta frat. e sor. fu Pietro 4 v. Roma . 4 2
Berta sor. biancherie, a c. al 21 c. Orbassano 323-30
Berta Adelaide, maestra mun., 52 v. S. Chiara 783,927
Berta Albino, medico-chir. 91-04 5 c. Vinzaglio 778 1003-18
Berta Ant., teol., redatt. giorn., 765 v. S. Secondo 240,714-47-48-35,1044
Berta Carlo, mecean., 2 v. Rodi 459
Berta E. A., avv., pubblicista, 42 v. Quattro Marzo. 1034-46-1105
Berta Eug., medico-chir. 7-71 44 v. Consolata 1003 1102
Berta Ferdin., 196*bis* c. Francia. 828
Berta Giacomo, farm., 52 v. S. Chiara. . . . 1022
Berta Gio. fu Nicolao 44 v. Bava 24
Berta Giulio, impieg., 2 v. Belvedere . . . 654
Berta Margh. 35 c. Stupinigi 477
Berta Maria Teresa, 4 v. Superga 1091
Berta Paolina, drapp.-lan., p. Eman. Filiberto (merc. IV) 345-46
Berta Pietro 5 v. Viotti 497
Berta Rosa, drapp.-lan., p. Em. Filib. (merc. III) 346
Berta Rosa fu Leopoldo 8 v. Baldi se o . 20
Berta Rosa ved. Vorpato 46 str. Campagna 44
Berta Vitt., perito, 34 v. S. Domenico 995
Berta e C., fabbr. oref. 87-83 22 via Beaulard 338
Berta e Tiniavella (Ditta) 16-19 pavim. legno, 34 e 44 v. Bava 24,379
Bertacchi Amalia, maestra mun., 4 v. Bicocca 932
Bertacchi Cosimo, ✱, dott. R. Univ., 4 v. a Bicocca . . . 874-76 85-87-94-1073
Bertacchi Dan., redatt. giorn., 29 c. Inghilterra 1086
Bertacchi Lobetti Bodoni, 29 c. Inghilterra.

Bertacchi Maria, prof., 29 c. Inghilterra . *p.* 950
Bertagna Bernardo, latteria, 46 v. Lanzo . . .546
Bertagna Franc., avv., 42 v. Giulio. . .746 62,970
Bertagna Margh. in Carbone 10 v. Pr. d'Acaja 443
Bertagna Maria in Bellia 8 v. Pr. d'Acaja . 77
Bertagna Onorata vedova Fantino 204 e 206 str. Casale. 47
Bertagna Pericle Gio. 27 v. Carlo Alberto. 44
Bertagna Umb., med.-ch., 10 v. Princ. d'Acaja. 1005
Bertagna-Pansa Rosalia, 42 v. Giulio.
Bertagnin Abelardo forn. calzol., 30 v. Saluzzo 367
Bertagnoni Luigia ved. Sgarbi 7 v. Cantoira 42
Bertagnolio Isidoro modellatore, 20 via Orvieto. 425,374
Bertalot Alberto, maestro mun., 24 v. S. Tomaso. 923
Bertana Edoardo, 4 p. Vittorio Eman. I. . . .833
Bertana Emilio, prof., 75 v. Ormea . . . 646 903-04,1065
Bertani Carlo, drogh., 65 v Colli 409
Bertani Ernesto, 20 v. Juvara. 838
Bertaveri-Sapna Vittoria, ricam., 20 v. Juvara. . 947
Bertarelli frat. 24 v. Berthollet 28
Bertarelli Mirra ved. Farina 23 v. Silvio Pellico. 474
Bertarelli Mircafu Ant. 49 c. Reg. Margh. 447-74
Bertasso coniugi merc.-drapp., 246 v. Nizza . 330
Bertasso frat. 4 c. Presid. Wilson . 409-78-94
Bertasso frat. 4 c. Presid. Wilson 441
Bertasso frat., meccan. 87-98 rimp. al 5 via Molinette 459
Bertasso Gius., casse e tele d'imballaggio, 24 via Drovetti, *abit.* 37 v. Princ. d'Acaja . . 333-48
Bertasso Luigi, rag. 33-33 1/2 v. Vanchiglia . . 807,955-90-96,1125-28-37-47-50-64
Bertasso Luigi, neg. generi d'imb.ll., 33 via Princ. d'Acaja 348
Bertazzoni Ant., fam., 4 v. Ponza 4022
Bertea Cesare, ing. architt., 4 p. Crimea 639 640-67,858
Bertea Dionig, macch. da cucire, 7 v. Mon e vecchio. 434
Bertea Ernesto avv., 4 p. Crimea 963
Bertea Ern., liquor., 25 v. Porta Palatina . 528-56
Bertea Ernesto, macell., 49 c. Moncalieri . .584
Bertea Filomena, merc., 32 v. Princ. Amedeo 330
Bertea Franc., sarto milit., 29 v. Roma . . . 340
Bertea Gabriele, rappres., 20 v. Pastrengo. . . 489
Bertea Giacinto e C., format. litografie, 33 via Roma 368-70,426-35
Bertea Guido 34 90 4 p. Crimea.
Bertea Leopolda, pianist, 40 v Berthollet . .576
Bertea Maria, 4 p. Crimea. 753
Bertea Natalina, maestra mun., 42 v Saluzzo. 933
Bertea Nelly, 4 p. Crimea 754
Bertela Silvio ing., 23-92 16 v Silvio Pellico . 709 877,98 1,4169
Bertelà-Trasciatti e C., ing. rappr. 17-65 13 c. Oporto. . . 342-88-94-92-94,400-34-33-34-37 458 63-79
Bertelli A. e C. profum., 25 p. Castello. . . .402
Bertelli C., riv. pane, 79 c. Francia. 576
Bertelli Gius 24 v. Biella 34
Bertelli-Sacco Mario prof., 25 v. Morghen . . 937
Bertelli-Sacco Olga, 25 v. Morghen. 880
Bertello Batt. (Ditta), fabbr. biliardi e falegn. 84-12 30 v. Cernaia e 43 c. Palestro 376-84
Bertello Dario, mag. alim., 68 v. Colli. . . . 554
Bertello frat. e sor. fu Giac. 75 str. Superga. 478
Bertello Giuseppe, drogh., 59 v. della Rocca 409
Bertello Ignazio, drogh., 7 v. S. Donato. . . *p.* 409
Bertello Luigia, mag. alim., 27 c. Raffaello. . 3..
Bertello Maria, prof., 9.. c. Sommeiller . . . 906
Bertello Mich. impr. trasp..34 v. Andorno . . 494,147-
Bertello Rosa (Ditta), fioraia, 26 v. Rossini . .351
Bertello-Frache Gemma, levatrice, 49 v. San Secondo. 1030
Bertero frat. e sor. 26 4 *bis* str. Nizza . . . 1..
Bertero Bartol., , avv.-proc. 21-55 12 via Ormea VII,963-72,1057
Bertero Ern., impieg. post., 70 v. Gioberti 1093
Bertero Franc., rappr. 2 v. Magenta. 480
Bertero Giacomo, 2 v. Magenta.
Bertero Irene 7 v. Stellone. 420-76
Bertero Maria 26 4 *bis* str. Nizza 421
Bertero Maria, mode, 496 c. Reg. Margherita . 306
Bertero Oreste, 3 c. Valentino . 645-84,850, 1..1456
Bertero Paolo, incart. mett., 17 v. Giotto . . .443
Bertero Teresa ved. Martino e figli, neg. legna e carb. 64 v. Ormea. . . . 124,38..
Bertero Teresio (Ditta), tratt., 24 c. Re Umberto e 42 v. Magenta. 549-56
Bertero-Bertolè Valentina, maestra municipale, 27 v. Saluzzo 922
Bertero-Ruà Cloti de, merletti, 48 v. Roma . 300
Bertet Teresa, sarta, 3 p. Solferino. 301
Bertetti Adele ved. Iuva 64 2 str. Stupinigi 478
Bertetti Adelina, maestra pianof., 54 c. Oporto. 939
Bertetti B. V., drogh., 37 v. S. Franc. da Paola 409
Bertetti Cesare 37 v. S. Franc. da Paola. . . 4477
Bertetti Delfina, affittacamere, 5 v. Barbaroux 481
Bertetti Michele, ✦, ✲, avv., senat., 14 v. Bellezia 598,600,86 4,949-63,4145
Bertetti Natalina in Vanotti 8 v. Montalto 445
Bertetti Stef. (Ditta) 2-12 neg. ferram., 46 corso Ponte Mosca 442
Bertetti-Engelfred Teresa 8 v. Venti Settembre 79,427-54-90,726-76,926
Bertetti-Reineri Lucia, vettur., 40 str. S. Paolo . 509
Bertetti-Valfino Giuseppina, agiata, 14 v. Bellezia.
Bertetto Domenica, neg. frutta, 4 v. S. Giobbe . 571
Berthier Annetta, tintoria, 49 v. Carlo Alberto 326
Berthod Pietro, spazzacam., 4 p. S. Carlo . . . 592
Berti Paolina ved. Santigati, agiata, 4 p. Crimea.
Berti e Arata, cotoni e fabbr. colori 46 19 29 v. Cernaia. 349-44
Berti Roberto, dott., vice prefet., 63 corso Principe Oddone 643-73,703
Bertieri (Ditta di Apprendimo e C.), fotogr., 25 v. Po 359
Bertiglia Margherita, titol. post., 5 v. Saluzzo. 1096
Bertignono coniugi 72 v. Moretta . . . 446
Bertinaria Felice, farm. 7-33 3 via Maria Vittoria 20,1022-26
Bertinaria Madd. ved. Milano 80-92-94 str. prov. di Lanzo 93
Bertinaria e Rabaglietti, mag. alim., acc. al 37 v. Rivalta 554
Bertinaria Pietro, rappr. 11-97 20 v. Amedeo Avogadro 489
Bertinelli Carlo, erbe med. e fabbr. liquori 80-88 22 v. del Carmine 395-98,400 526
Bertinetti coniugi 249 str. dei Ronchi 453-92
Bertinetti frat. e sorella fu Carlo 86 e 88 str. Borgaro 34
Bertinetti Am. in Pellecciotti 18 v. Bricherasio 37,446
Bertinetti Amato, agg. proc. del Re, 46 via Riccardo Sinco 684
Bertinetti Ambr. fu Paolo serv. pubbl. autom., 60 v. Mad. Cristina. . . . 99,513
Bertinetti Ant. fu Ant. 100 str. Bertolla . 29,30

Bertinetti Ant. fu Carlo 86 v. Borgaro *p.* 34,4 69
Bertinetti Carlo fu Carlo 34 str. Mongreno 442
Bertinetti Cater. in Bertoglio 86 str. Superga 478
Bertinetti Cesare, paste alim., 26 v. Cellini . . .573
Bertinetti Domenica, bottigl., accanto al 24 c. S. Maurizio 536
Bertinetti Dom., segh. idraul., 44 v. Piazzi . 380-84
Bertinetti Emilio 8, *int.* 43 c. Bramante . . 36
Bertinetti Federico 47 v. Silvio Pellico. . . .174
Bertinetti Franc. fu Ant. 2 v. Chiusella 20,36,100
Bertinetti Franc., tratt., 220 c. Francia . . .516
Bertinetti G., macell., 65 v. Villafranca. . . .581
Bertinetti Giac., magaz. alim., acc. al 47 v. Principi d'Acaja 554
Bertinetti Giacomo, mag. alim., 47 v. Gio. Servais 536-54
Bertinetti Gio. fu Gius. e consorte 4 via S. Germano 460-92
Bertinetti Gio fu Luigi 54 v. Madama Cristina. 42,88,424
Bertinetti Giuseppa 86 str. Superga . . . 478
Bertinetti Gius. Giacomo fu Gius. Ant. 644 str. Pascolo (Bertolla) 430
Bertinetti Lorenzo, calzolaio, 68 v. Villafranca . 421
Bertinetti Lucia in Ribero 3 v. Casellette 48,434
Bertinetti Luigi, fabbr. mobili, 2 v. Gaud. Ferrari 347-74
Bertinetti Luigi, mag. alim., 60 v. Mad. Cristina 554
Bertinetti Luigia in Mazza 47 v. Chiesa della Salute 55
Bertinetti Margh., mag. alim., 9 v. Foligno. . .554
Bertinetti Martino, olii e salumi, acc. al 2 via Passalacqua. 569
Bertinetti Mich., forn. pasticc., 5 v. S. Agostino 576
Bertinetti Paola ved. Neirotti e figli 17 v. Frabosa 75,554
Bertinetti Paolo, maest. sarto, 644 str. Superga 650
Bertinetti Vitale, paste alim., 2 v. S. Massimo 575,704
Bertinetti-Giusti Teresa, agiata, 34 v. Mad. Cristina.
Bertinetto Francesco 490 str. Falconera . 71
Bertinetto Giuseppe fu Ant. 46 str. del Cascinotto (Bertolla) 48
Bertini fratello e sorella fu Francesco 2 v. della Caccia 40,134-45
Bertini sor., agiate 3 v. Gio. Prati.
Bertini Clotilde, agiata, 5 v. Matteo Pescatore.
Bertini Gius., , 5 v. Matteo Pescatore . . 807
Bertini Gius., rag. grano 4 v. Montebello 574-75,704
Bertini Ottavio, , avv., 46 c. Quattro Cantoni . 972
Bertini Raimondo fu Giov., avv. 4 v. Burdin. 970
Bertini Umberto avv.-procurat. 53-49 2 v. Cernaia. 58,937-63-72
Bertini-Siletti in Bianchi d'Espinosa nob. Elisabetta 26-09 19 v. Maria Vittoria 32,402
Bertini di Montaldo Roero contessa Luisa nata Radini Tedeschi Mortigliengo, 36 v. S. Quintino 768
Bertini di Montaldo Roero cont. Sofia, 36 via S. Quintino.
Bertino 81-33 107 v. Caraglio 43
Bertino fratelli 75 strada Lucento . . . 97
Bertino Alberto, apparecchi di scrittura, acc. all 4 v. Passalacqua . . . 370,439
Bertino Alberto, lattoniere, 3 p. Statuto . 449-72
Bertino Alberto, neg. uova, p. Em. Filiberto Testa levante 554
Bertino Bartolom., tappezz. e fabbr. mob., 59-47 32 c. Vitt. Eman. II 347-72
Bertino Cater., commest., 39 v. Monterosa . . 554
Bertino Giacomo, costr. in legno, 4 v. Misericordia 381
Bertino Giovanna cartol., 44 v. Galvani . . 364
Bertino Maurizio caffè, 42 c. Vercelli. . . . 513
Bertino Ottavio, rag., 46 v. Mercanti. . . 990-94
Bertinotto Tecla, 33 v. Carlo Alberto . . . *p.* 1070
Bertino Teresa, ing., 4 v. Morenco 860-93
Bertino-Fiolin Antonio, mediat. frutta, p. Emanuele Filiberto, merc. III. 573
Bertinotti Gio., calzol., 7 v. S. Massimo . . .420
Bertinotti Gio., neg. legna, 48 v. S. Giulia . 384
Bertirotti sorelle 356 v. Assisi 24,60,79 444-64-79- 7-92
Bertirotty G. B., farm. 56 91 86 c. Vercelli. 777 1022-26
Berto coniugi, pensione, 40 v. S. Dalmazzo.
Berto Dom., capit., , 5 v. Cassagneto 49,98
Berto Gioach., calz., 18 v. Monferrato . . .420
Berto Umberto macch. utensili 50-99 64 v. Bologna. 55 86,452-59
Berto-Garigliotti Giacinta, 5 via Villarfocchiardo. 946
Bertocco coniugi 84 v. Villafranca. . . . 495
Bertocco G., fabbr. insegne, 5 p. Savoia. . .344
Bertocco Gios. pettin., 446 corso Reg. Margh. 407
Bertodatto Gius., imp. mun., 42 v. Verzuolo 628,818-20
Bertodo Ant., cag., 3 v. Piazzi. 406-64
Bertoglati Agostino, mercesario, 60 v. Venti Settembre. 343-46
Bertogliatti Sara fu dott. Gius. 697 strada Val S. Martino. 487
Bertoglio frat. e sor. 55 str. Bellacomba . .26
Bertoglio frat. e sor. fu Gio. 245 str. Cartman 46
Bertoglio frat. e sor. fu G. B. 69 strada Superga 478
Bertoglio sorelle e frat. fu Giacinto 86 strada Superga 478
Bertoglio Ang. ved. Tirone 5 e Siccardi. .478
Bertoglio Carlo C. laborat. fornit. milit. 50-38 25 v. Rossini. 155,344
Bertoglio Carolina 86 str. Superga . . .478
Bertoglio Caterina, rist., 27 c. Antonelli . . .546
Bertoglio Caterina ved. Berzia 6 *bis* v. Tarino 479
Bertoglio Cesare, drogh. e tab., 86 str. Superga 400,569
Bertoglio Gaspare, Gius. e Teresa fu Franc. 86 str. Superga 478
Bertoglio Giacomo 78 str. Superga . . 478
Bertoglio Gio., macch. idr., 27 v. Accad. Albert. 430
Bertoglio Gio. (Superga) 4081
Bertoglio Gio., mag. mun., 48 v. Cossila . . 628
Bertoglio Gius., liquor., 44 c. Dante. . . 234,528
Bertoglio Italo ing. gn.. rappresentante 38-80 21 v. Bazetti 478,432 456-79,982-94-4084
Bertoglio Lorenzo 245 str. Cartman . . . 46
Bertoglio Luigi 46 str. Mongreno . . . 443
Bertoglio Luigi, tratt., 403 str. Superga . 548,4084
Bertoglio Luigia, 4 v. Passalacqua. 774
Bertoglio Maria ed Ang. 2 str. Superga 478
Bertoglio Maur. (erede) 86 strada Superga 478
Bertoglio Michele di Giacomo 245 strada Cartman. 21,46
Bertoglio-Bosio Giacomo, farmacista 36 03 4 v. Strada Ia 1022-25
Bertoglio-Fubbio Elvira, 2 v. Perrone. . . . 707
Bertola sorelle mag. alim., 7 v. Biella 54,554
Bertola A. e C., cartog. ogr., 2 v. Lagrange. . 333-59
Bertola Carlo, , cons. comunale, neg. vino 81-87 14 v. Piave, *abit.* 5 v. Alpi 42 603 04-38-41,1122-25-64
Bertola Carlo falegn., 33 v. S. Franc. da Paola 381
Bertola Carlotta, dottor., 44 v Montevecchio 940 954-54-56
Bertola Carola, foraia, 2 v. Mad. Cristina . 354-52
Bertola Clem. ing. 9 63 49 corso Regio Parco 35,448,982
Bertola Emilia ved. Gallo 324 str. dell'Eremo 70

Bertola Emilio, 40 v. Juvara . . . . . *p* 838
Bertola Eu imp. costr., 24 str. R. Parco 448,389
Bertola Ernesto, avv., teol. dott., cappellano cimitero S. Pietro in Vincoli, 42 corso Ponte Mosca 643,715-59
Bertola F. 48 str. Val Patonera 485
Bertola Ferd., ☎, 51 v. Principi d'Acaja . 143
Bertola Ferd., liquor., 98 c. Reg. Margherita . 528
Bertola Francesco, rappres., 3 v. Gaud. Ferrari . 483
Bertola Franc. e C., forniture sarte e mod., 9 v. Pietro Micca 304-28
Bertola G., fabb. mob. in legno, 20 v. Vanchiglia e segheria 22 v. Nanzone . . 370-72
Bertola G. V. (Ditta), p. stecc. 35-55 42 v. Lagrange e 44 48 38 v. S. Massimo . . 344
Bertola Gio., ingz., perito 41-24 84 c. Vittorio Eman. II 479,982-94
Bertola Gio. di Lorenzo 44 v. Marco Polo . 49
Bertola Giov., ombrellaio panier., 47 v. S. Secondo 335
Bertola Gius., 🚬 7 v. della Zecca . 34,414
Bertola Gius., 44 v. Quattro Marzo 838
Bertola Gius., ombrell., rimp. al 7 p. Vitt. Em. I. 335
Bertola Gius., oro og., rimp. all 4 p. Emanuele Filiberto 339
Bertola Luigi 254-253 v. Nizza . . 420,1474
Bertola Luigia in Gramaglia 44 str. Pianezza 434
Bertola M., inform. comm., 4 c. D. de Genova 483
Bertola Maria ved. Marsano, merc. chinc., 40 v. Bardassano 330
Bertola Mario med. chir., 22 c. Massimo d'Azeglio 430,1005
Bertola Mass., tratt. e neg. vino 80-24 2 via Magenta 520-36
Bertola Melchiorrina, telef. pubbl. uff. postale 1 p. Comunale 234
Bertola Pasquale, ombrelli, 41 v. S. Giulia. 335,839
Bertola Placido, orefice, 4 v. Bigino. . 338
Bertola Stef., teol., sac. corista 9 p. S. Giovanni . 744
Bertola Teresa, drogh., 63 v. Mad. Cristina . 409
Bertola e Borgogno, stabilimento vinicolo, *magazzino* 81-87 44 via Piave e Docks Torino-Dora, pagliione *D* 532-33
Bertola e Sasso, oologiai, Gall. Umberto I . . 339
Bertola-Allara M., bottigl., 7 v. Carlo Alberto . 536
Bertolazzi Gius., mercell., 48 v. Artisti. . . . 384
Bertoldi Emma 3 v. Princ. Tommaso . . . 28
Bertoldi Eugenia 100 v. Caraglio . . . 43
Bertoldi Dom., teol., vice-cur., parr. del Carmine 3 v. Carmine 744
Bertoldi Guido 3 v. Principe Tommaso. . . 28
Bertoldi Maur., geom., 18 v. Pio Quinto e 3 via Principe Tommaso. 988
Bertoldo A., ing., 4 v. Governolo 982
Bertoldo Carlo fu Carlo 2 e 4 strada Val San Martino 487
Bertoldo F. e C., impr. pubblicità 55-81 7 via Carlo Alberto 356
Bertoldo Franc., latteria, 8 v. Misericordia. . . 546
Bertoldo Gius., ing., 38 c. Oporto . . . 653 915
Bertoldo Gius., neg. ferr., rimp. all'4 v. Cittolengo 443
Bertoldo Luigi, gran caffè, 74 v. Saluzzo . . 574
Bertoldo Paolo, ☎ 18-71 26 c. Siccardi 1406-07 1412-133
Bertolè Lodovico, geom., impieg. mun. 15 via Bardassano 645,988,1052-62-447
Bertolè Serafina, agiata, 24 c. Vinzaglio.
Bertolè Vitt., ☎ ge erale, 22 v. Vitt. Amedeo 778
Bertole-Viale frat. e sor. fu Franc. e loro madre 43 c. Oporto 422-29
Bertole Viale nob. Ettore, maggiore d'Artiglieria, 86 c. Vitt. Ema. II
Bertolè Viale nob. Giovanna 53-64 86 corso Vittorio Emanuele II.
Bertole Viale nob. Maria Adelaide ved. Corsi di Bosnasco, 86 c. Vitt. Em. II.
Bertole Viale bar. Maria ved. Nasi, 21 v. Vitt. Amedeo II . . . . . *p* 808-42
Bertole-Viale Olivero A., 86 c. Vitt. Em. II 808
Bertolero Ada 17 v. Bellezia 26
Bertolero Gio., bottigl., 42 v. Malone 556
Bertolero Otello, impieg., 2 v. Alpignano.
Bertolero Natale, ☎, 39 v. Po.
Bertolero Nicola, calz., 21 v. Porta Palatina . 420
Bertolero Pietro, ☎, ing., 36 v. Palmieri . . . 380
Bertoli Attilio, drogh., 39 v. Giacinto Collegno 4477
Bertoliatti Gius. fu Franc. 33 v. Vassalli Eandi 51
Bertoliatti Ida, maestra mun., 33 v. Vassalli Eandi 926
Bertolina Ange a fu Gius. 9 v. Cafasse . . 40
Bertolina Ant. e Caterina 42 v. Cigliano . . 37
Bertolina Luigia parrucch. 45 v. Stampatori 403
Bertolina Pietro, art. seta 59-38 16 v. P. Palatina.
Bertolino Semele-Femofila in De Fernex 44 v. Petrarca 433
Bertolini Amalia, insegn., 90 c. Gio. Lanza . . 910
Bertolini Ant., drogh. 55-95 5 v. Bagetti 398,400
Bertolini Carlo, impieg., 4 v. Allioni.
Bertolini Edvige, tabacc., 950 str. Stupinigi . 659
Bertolina Pietro, art. seta 59-38 16 v. P. Palatina.
Bertolino Semele-Femofila in De Fernex 44 v. Petrarca 433
Bertolini Amalia, insegn., 90 c. Gio. Lanza . . 910
Bertolini Ant., drogh. 55-95 5 v. Bagetti 398,400
Bertolini Carlo, impieg., 4 v. Allioni.
Bertolini Edvige, tabacc., 950 str. Stupinigi . 659
Bertolini Emanuele, ☎, ten. colonn., vice-pretore, proc., 2 v. S. Agostino, *abit.* 2 v. Saglano 684-972
Bertolini Felice, vav. 14-73 6 via Maria Vittoria.
Bertolini G., avv.-proc. 43 v. Corte d'Appello 963-72
Bertolini Giuseppina, agiata 44 c. Vinzaglio
Bertolini Margherita, agiata, 36 v. S. Quintino.
Bertolini Massimiliano, proc. banca, 1 piazza Eman. Filiberto 808
Bertolini Noemi, 90 c. Gio. Lanza 904
Bertolini Stef., avv. proc., 43 v. Corte d'Appello, *abit.* 45 c. Orto 963-72-96
Bertolino omnigi 20 v. Lessolo. . . 95,168
Bertolino coniugi 14 v. Pollone . . . 438
Bertolino coniugi, mag. alim., 30 v. Orfane 554
Bertolino frat. e sor. fu Barnaba 26 v. Piazzi 434
Bertoli o frat. e sor. fu Carlo 3 v. Grivola. 88
Bertolino Anacleto, impieg. ferrov., 4 v. Principe Tommaso.
Bertolino Angelo, rappr. aut. Lancia, *abitaz.* 56-68 8 c. Re Umberto.
Bertolino Aug., insegn., 54 v. Cibrario. . . . 943
Bertolino Bern., geom., 2 v. Pastacqua . . 665
Bertolino Carlo fu Ott 41 v. Malone. . . 400
Bertolino Caterina, sarta, 45 c. Inghilterra . 325
Bertolino Enr., geom., 17 v. Mercanti . . . 988
Bertolino Ernesto drogh., 4 v. Leyni 42,62,409
Bertolino Francesco, 6 v. Quittengo . . . 1083
Bertolino Franc., rivendita pane, 29 v. Principe Amedeo. 544-76
Bertolino Giacinto, neg., 29 v. Lagrange.
Bertolino Giacomo 9 c. Firenze . . . 73
Bertolino Giacomo, tratt., 6 c. Casale . . . 517
Bertolino Gio., fagnamе, 26 v. Piazzi . . . 384
Bertolino Gio. Batt. fu Paolo Giuseppe 201 str. Casale 47
Bertolino Giovanni, impieg. ferrovia, 89 c. Monchieri 1403
Bertolino Giov., cal ol., 2 v. Mongnevro . 420
Bertolino Gius., anett., 4 v. S. Donato . . 576
Bertolino Ida, maestra, 157 v. Nizza . . . 942
Bertolino Lorenzo 29 v. Cavoretto . . 50
Bertolino Luigi, macchine, acc. al 4 via del Carmine 432
Bertolino Luigi 47 c. Ponte Mosca . . . 1065
Bertolino Madd. latteria 28 v. Mongrando 546-54
Bertolino Margh., neg. uova e burro, p. Em. Filiberto, tett. levante. 551-68

Bertolino Margh., ved. Cavallero, calzol., 33 via Carlo Alberto. . . . . *p* 420
Bertolino Maria, stiratr., 39 v. Cibrario . . . 325
Bertolino Mario, 21 v. Silvio Pellico 1068
Bertolino Mich., ispett. guard. municip., 457 via Nizza 625
Bertolino Pietro e Teresa coniugi 3 via Santhia 468
Bertolino Prosp. med. chir. 25-16 73 c. S. Maurizio . . . 437-62,773,1005-48
Bertolino Teresa, neg. frutta, 8 via Amedeo Avogadro 574
Bertolino Ubaldo, ☎, 20 c. Vitt. Em. II. 825,1079-93
Bertolino Barberis Luisa, maestra mun., 5 corso Vinzaglio e 89 c. Moncalieri 924
Bertolisso Anna, neg. frutta, 4 v. Montebello 574
Bertolli Franc., drogh., 240 c. Casale . . . 409
Bertolo Ant., sacerd., rettore, 4 v. Botero 240,704-45
Bertolo Carlo, paste alim., 16 v. della Rocca . 575
Bertolo Caterina, legna e carb., 414 str. Vercelli 384,554
Bertolo Ernesta, insegn., 22 v. S. Agostino. . 947
Bertolo Gio., telegr., 96 c. Reg. Margh. . . . 1094
Bertolo Giocondo, 36 v. Andorno 833
Bertolo Gius., latteria, acc. al 22 v. Fossata . . 546
Bertolo Gius., latteria, 59 str. Pianezza . . . 546
Bertolo Gius., 38 c. V. Vittorio Eman. II . . . 896
Bertolo Mich., mag. alim., 78 c. Vitt. Em. II. 546-54
Bertolone coniugi 41 v. Monte Rosa . . 445
Bertolone Carlo, commiss., 24 v. Leyni . . . 554
Bertolone G., parrucch., 63 v. Mad. Cristina . 403
Bertolone Gius. e Domenica coniugi 95 c. Ponte Mosca 439
Bertolone Luigi mag. alim., 34 v. Urbino . . . 554
Bertolone Michele, macerass., 34 v. Ac ad. Alb. 428
Bertolone Paolo 41 v. Monte Rosa . . . 445
Bertolone Pietro 3 v. Quittengo 444
Bertolone Pietro, geometra, capo-mastro, 46 v. Felizzano (Lingotto) . . . 72,389,988
Bertolone Pietro, sacerd., 2 c. Ponte Mosca 744
Bertolone Pietro, tratt., rimp. al 5 p. Em. Filib. 520
Bertolone Teresa, l. cand., 40 v. Alessandria . 520
Bertolotti B., stiratrice, 4 v. Siccardi. . . . 325-26
Bertolotti frat. e sor. fu Giuseppe 3 via Milano 45,107-44-65
Bertolotti Adele in Martini 3 v. Milano . . 72
Bertolotti Anna fu Ant. 75 str. Lucento . 97
Bertolotti Carlo, geom., 64 c. Vitt. Em. II . . 988
Bertolotti Caterina, materass., 97 c. Palermo. 528
Bertolotti Chiaffr., 54 c. Oporto.
Bertolotti fu Dante Cornelio (credi avv., 20 v. Superga. 478
Bertolotti Enr., capo-ufficio ferr., 64 c. Vitt. Em. 1403
Bertolotti Enrico, m. g. alim., 4 c. Ponte Mosca. . 832
Bertolotti Fanny ved. Roux 23 v. Roma. 453
Bertolotti Gio. e consorte 2 v. Venasca 190
Bertolotti mons. Gius. 5 c. Vinzaglio 426-96-98
Bertolotti Gius., pizzic., 2 v. Montebello . 566
Bertolotti Mario, med.-chir. 60-59 3 v. Bern. Galliari 722,883-84,1005-49
Bertolotti Paola in Richetto 594 str. da Bertalla Ha Verna. 30
Bertolotti Paolina fu Giacomo 62 v. Aosta 45
Bertolotti Pietro, 2 v. Varazze 4079
Bertolotto Ant., rappr. Ditta Campari G. 40-57 2 v. S. Teresa 487
Bertolotto Gio. Batt., caffè, 20 p. Em. Filiberto . 523
Bertolotto Margh. in Luca 18 v. Tesso . 480
Berton Alessandro, 28 v. Goffredo Casalis.
Berton Ant., latteria, 92 c. Vitt. Em. II . . . 546
Berton Cesare Vinc., rappr., 7 v. Allioni . 359,1001
Berton Vitt. 24 v. Chiomonte 55
Berton-Giachetti Michele 144 c. Racconigi 145 1473
Berton-Ronchetta Maria, maestra mun., 7 v. Allioni . . . . . *p.* 922
Bertona Matteo, liquorie vini, 4 v. Valp. Caluso e 55 v. Nizza 528-36
Bertoncini frat. e sor. 30 v. Beaumont . 25
Bertoncini Erc., torneria in metalli 51-60 44 v. Mercanti 370
Bertoncini Ercole fu Cesare 4 v. delle Alpi 42
Bertone coniugi 376 str. Verolengo . . 492
Bertone frat. e sor. fu Angelo 268 str. vicin. delle Ghiacciaie 81
Bertone Agnese ved. Mogna 4 v. Cinzano. 58
Bertone Agost., impieg., 20 v. Belfiore
Bertone Aug. fu Pietro 47 v. Angiolino . . 44
Bertone Carlo 47 v. Princ. Amedeo . . . 454
Bertone Carlo, parrucch., 54 v. Cottolengo 503
Bertone Celestina, stiratr., 3 vic. Tre Quartini . 325
Bertone Dom. 5 v. Pellice 434,454
Bertone Dom., impieg., 45 v. Donati . . . 690
Bertone E., parrucch., 20 v. Madama Cristina 403
Bertone Ettore, rag., 43 v. Lagrange. . . . 4450
Bertone Eug., parrucch., 4 v. Mazzini . . . 403
Bertone Feder., 47 v. Bogino 862
Bertone Franc. calce e cementi 8-03 4 c. Venezia. 490,387
Bertone G., rappr. 44 00 9 v. Gius. Pomba . 396
Bertone Giacinto, impieg., 44 v. Cavour . . . 775
Bertone Gio. 284 v. Nizza 420
Bertone Gio., carradore, 52 v. Villarbasse. . . 377
Bertone Gio., drogh., 90 v. Gioberti . . . 409
Bertone Gio., drogh., 4 p. Mad. di Campagna. . 409
Bertone G. o. e C., lan. tel. 52-74 44 v. Quattro Marzo 348
Bertone Gio., macell., 21 c. Vercelli 584
Bertone Giovenale, avv.-proc. 83-76 3 via Consolata e 47 v. S. Domenico . 963-72-1074
Bertone Giulia in Benna 23 v. La Loggia 94
Bertone Gius. fu Michel. 675 str. Pronda . 143
Bertone Gius. 3-49 75 c. Re Umberto . . 1662
Bertone Giuseppe di Luigi 47 v. Monginevro 444
Bertone Guido, dott., 43 v. Lagrange 723-24,888,1005
Bertone Luigi, uova e burro, 46 v. Marco Polo 551-65
Bertone Maria, chincagl., 63 v. Cibrario. . . 330
Bertone Marietta, maglierie, 23 v. Germanasca. 324
Bertone Matteo 8 v. Bagnasco 49
Bertone Michele, prod. alim. 62-29 Docks « Porta Nuova » 6ª comp. e 47 c. Vinzaglio 589 1074
Bertone Natale e Erminia con. 4 v. Ludovica 96
Bertone Riccardo, panett., 3 v. Reggio. . . . 576
Bertone Stef. 39 c. Novara 422
Bertone Teobaldo, paste alim., 82 c. Palermo 575,704
Bertone Teresa, tintoria, 53 v. S. Donato. . . 326
Bertone Vinc. 43 v. Villafranca 195
Bertone e Bertino, neg. carta 55-11 rimp. al 7 p. Em. Filiberto 362
Bertone-Bondonno Maria, levatr., 98 c. Orbassano 1030
Bertone-Falcione Maddal., levatr., 44 c. Belgio . 637
Bertorelli Elisabetta, oggetti antichi, 43 v. Venti Settembre 337
Bertorelli Vinc., armaiuolo, 43 v. Venti Settembre 462
Bertorello vedova 5 v. Serrano. 172
Bertorello Carlo, fabbr. mob., 4 v. del Carmine 372
Bertorello Franc., velocipedi, 24 v. Parma . . 404
Bertorello G. B. e cons. 6 v. Crescentino . 42,62
Bertorello Gius., latteria, 205 v. Nizza 546
Bertorello Lor., impieg. post., 62 v. Gioberti 1094
Bertorello Pietro, farine e paste, 38 v. Garibaldi 575
Bertot Carlo, neg. ferramenta, 2 v. Cottolengo 443
Bertot Dom., sarto, 29 v. Accad. Albertina. . . 340

Bertotti sorelle, mag. alim., 66 c. Pr. Oddone *p.* 554
Bertotti Annetta, maestra mun., 43 v. Garibaldi 959
Bertotti Gio. fu Ant. TAXI 23 v. Sesia 473
Bertotti Gius., neg. oref. e orolog., 4 v. Barolo . .339
Bertotti Maurizio TAXI 84 v. Aosta 45
Bertotti Pietro, dott. 13 c. Valentino . . .664
Bertotti Tecla, sarta, 8 p. Carlo Eman. II . .304
Bertotti Gius., vetro soffiato, 44 v. Barelli . .349
Bertotto Maria ved. Benna TAXI 3 v. Approvedi . 45
Bertozzi Albertina, scuola taglio, 9 v. Garibaldi .304
Bertozzi Cesare, applicato, 47 v Po 646
Bertozzi Franc., trasporti 80-04 40 v. Ferrara 491
Bertozzi Franc. TAXI 29 v. Soana 474
Bertozzo Gius., orolog., 43 v Lagrange. . . .339
Bertrammo Marco, riv. pane, 44 v. Botero . 576
Bertramo Maddal. TAXI 374 v. di S. Vito . . .469
Bertrand Francesco, ☎, ing., prof., 26*bis* via Cibrario 778-88
Bertran Maria Rosal., maestra, 26*bis* v. Cibrario 908
Bertrand-Vesino Rosa, telegr., 26*bis* v. Cibrario 1094
Bertrando Pietro, liquoreria 59-51 76 c. Vittorio Em. II 526-28
Bertucci conte Temistocle, ing., 🚲 (Grand'Hôtel Suisse et Terminus).
Bertuzzi Ces., impieg., 42 v. Bidone
Bertuzzi Elisa ved. Garzino, levatr., 5 p. Podoni 1030
Bertuzzi Piero, 46 v. Princ. Tommaso. . . .1068
Beruatto Gaetano TAXI 148 c. Reg. Margherita. 452
Berutti, falegn., 42 v. Cernaia 384
Berutti Alberto, caffett., 45 c. S. Maurizio . 525
Berutti Albina, agiata, 36 c. Princ. Oddone.
Berutti Bartol. e figlio, merc.-sarti, 39 v. Po. 343-30
Berutti Carlo, materass., ang. v. Carena e v. Vagnone. 428
Berutti Dom., avv.-proc., 24 v. S. Dalmazzo 970-72
Berutti Enr., avv.-proc., med. chirurgo, 24 corso Oporto e 45 v. Pietro Micca 786,963-72,1005 1144
Berutti Gio., calzol., 249 str. di Lanzo . . . 420
Berutti Luigi TAXI pianoforti ed organi, 180*bis* str. Casale 47, 576-77
Berutti Stefano TAXI dott., clinica veterinaria privata 48-53 22 v. Francesco Lanfranchi e 43 p. Vitt. Em. I . . . 31,395,1033
Berutti Stampini Sophia, dott., prof., 24 corso Oporto 950-56,1045
Berutti-Ternavasio T., maestra mun., 6 v. Governolo 923
Berutto coniugi TAXI 7 v. Cuneo 64
Berutto Agost., impieg., 109 v. Cesana.
Berutto Angela, macellaia, 39 v. Cibrario . . .581
Berutto Augusta in Preti TAXI 40 v Ceresole . 52
Berutto Carlo chincagl., 6 p. S. Carlo . . . 337
Berutto Giacomo, 5 p. Vitt. Em. I. 1087
Berutto Gius., portin. mun., 8 p. Em. Filiberto.
Berutto Lorenzo, vinaio, 7 v. Cuneo. 536
Berutto Marianna, modista, 2 v. Barbaroux . 306
Berutto Matteo, fumista, 23 v. Ottolengo . . 304
Berutto Vinc., calzol., c. Novara ang. v. Leyni 420
Berutto, Giordani e Scioldo, vetrer e c. cristalli 5-64 5 p. Vitt. Em. I 350
Berva Pietro, drogh., 22 v. Baltea 409
Berzano Dom., sarto, 32 v. Vigone 340
Berzia Carlo Gustavo TAXI 6 v. Tarino 479
Berzia Enrichetta fu Gio. Cesare TAXI 6*bis* via Tarino 479
Berzia Gius., caorellaio, 2 vic. Tre Galline . .308
Berzia Pietro, ☎ ✣ TAXI meccanico 5-59 8 via Tarino . . 479,730-34-47-53-59-73,395,773,806 938,1079-121-28
Besana Maria Maria fu Giorgio in Garbagni TAXI 22 v. Carlo Alberto . . . . *p.* 44,16
Beschi Carlo, agente Società glucosio 27-68 24 v. Salluzzo 460
Besesti Cesare, insegn., 2 v. Manzoni . . 794,8
Besostri Erasmo, 🚲, avv., console 16-28 60 v. Venti Settembre, *abit.* 81-57 40 v. Pietro Micca 602,970,1035
Besostri-Siccardi Chiara, 40 v. Pietro Micca . .725
Bessozzi coniugi, terraglie, vetrerie e ceramiche, 44 v. Consolata. 350
Besozzi frat. TAXI *orticoltori* 58-68 61 c. Duca di Genova. 98
Besozzi Ang. ved. Agost. TAXI 10 v. Beaumont. 25,757-87
Besozzi Angela ved. Besozzi TAXI 42 c. Francia. 77
Besozzi Emma fu Angelo TAXI 35 v. Goffredo Casalis. 48,86,133-96-98
Besozzi Ferd. TAXI avv., 24 v. Cernaia . 52,970
Besozzi Franc. TAXI geom., capo mastro costr., 49 c. Oporto . . . 423,884,766, 88,1142
Besozzi Gius. fu Ferd., ☎ TAXI impres. 11-04 20 c. Si cardi 47-76 45 c. Duca di Genova. 40,41,82,128-58,389,784,1034-128-29 1131-50
Besozzi Giuseppina e Maria fu Luigi TAXI 47 v. Assarotti. 48,196-98
Besozzi Innocente, insegn., 44 v. Consolata . .947
Besozzi-Ansaldi Maria, 20 c. Siccardi 785
Bessi Luigi, ☎, dott., commissario R. Questura. 70 v. S. Secondo. 648
Besso coniugi, mag. alim., 37 c. Re Umberto . .554
Besso Ang., bottigl., 79 c. Vercelli. 536
Besso Ann., liquor., 26 v. Rossini 527
Besso Lodov., rappr., 43 v. S. Giulia 489
Bessolo frat. e sor. fu Pietro TAXI 75 str. Lucento 96
Bessolo Angela in Cerruti TAXI 61 str. Lucento . 96
Bessolo Bern. fu Pietro TAXI 67 str. Lucento. . 96
Bessolo Felicita, lan.-tel., p. Em. Filib. (merc. IV) 348
Bessolo Michelang., avv.-proc. 43-54 31 via del Carmine. 963-72-96
Bessolo Pietro fu Pietro TAXI prof., dott., 41 c. Castelvidardo 96
Besson frat. fu Filippo TAXI 45 str. di Francia . 76
Besson Franc., ammon. ase, 15 v. Balbis.
Besson Gius. fu Luigi TAXI 451 str. Pelle Fontane 420
Besson Marcello, 45*bis* c. Francia 1463
Besson Prud. e figli TAXI floricoltori e giardin. 89-13 43*bis* c. Francia. 76,351
Bessone, corriere, 1-3 v. S. Teresa e 41 v. Roma, 5 v. Mazzini e 30 v. Mercanti . . 494-95-96
Bessone Agost. fu Ant. TAXI 48 v. Montanaro . . 113
Bessone Alessandrina in Cherubini TAXI 28 v. Bruino 38
Bessone Ang., stiratr., 46 c. Re Umberto . . 323
Bessone Antonio, impieg., 6 v. S. Quintino.
Bessone Franc., farmacista, 6 v. Andrea Doria 1022
Bessone Giacomo, latton., 114 str. Vercelli . 449
Bessone Gio. e Anna TAXI 646 str. Pascolo . . 430
Bessone Gius., neg. legn., 3 v. S. Massimo . .384
Bessone Maria in Delmastro, bottigl., 4 strada Val S. Martino. 536,660
Bessone Maria, sarta, 21 v. Roma 304
Bessone Mario, med.-chir. 91-03 2 v. Meucci 630 784,1005
Bessone Pietro, corriere, 41 v. Roma . 496-98-99
Bessone Rita, tintoria, 50 c. Re Umberto . . .526
Bessone Rosalia ved. Enrico, 2 v. Meucci.
Bessone Sant., mag. alim., 20 c. Vitt. Em. II. .554
Bessone T., sarta 48-40 37 v. Acc. Albert. . .304
Bessone-Cova Emilia, 52 v. Maria Vittoria . 1081
Bessone-Pazzini Maria, agiata, 2 v. Meucci.
Bestagno (*vedi* Gabutti di).

Bestazzi Corinna, sala di pettinatura, 45 via Valperga Caluso . . . . . *p.* 407
Bestente Barbara in Sappino TAXI 98 str. Valsalice 487
Bestente Eug., salum., 84 str. di Francia . 554-66
Bestente Felice, neg. vino, 85 c. Casale . . . 536
Bestente Gius. e Vitt. TAXI 57 c. Re Umberto . 69
Bestente Ida, mag. alim., 258 c. Moncalieri . 554
Bestente Lorenzina in Balocca TAXI 14 v. Orto Botanico 69
Bestente M., sellaia, 45 v. della Zecca. . . .418
Bestente V., farm. già Operti, 2 p. Carignano . .878 1022-25
Bestons Anna, tratt., 35 c. Tassoni 546
Bestonso Camillo, tratt., 2 vic. Tre Quartini 345
Bestonso Filib., articoli per pittura e scult., 19 v. Accademia Albertina 426-35
Bestonso Franc., 45 c. Re Umberto 829
Bestonso Gio., calzol., 61 v. Gioberti. . . . 420
Bestonso Gio. fu Carlo TAXI 52 str. Vercelli . 422-94
Bestonso Saturnina Maria TAXI 52 str. Valsalice 491
Bestonzo Pietro, proc. Casa editr. Lattes, 28 via Belvedere.
Bestoso Anna, allittacam., 37 v. Princ. Amedeo . 484
Bestoso Celestino, 5 v. Orfane 834
Besusso frat., bronzisti, 44 v. Belfiore e 32 via S. Anselmo 342,439
Besusso Carlo, tratt. 51-97 63 c. S. Maurizio 546
Besusso Maria, chinc.-merc., 44 v. Buniva . . 330
Besusso e Sesia, vinai 63-39 477*bis* strada Vercelli 533-36
Betazza Paolo, neg. legna carb., 42 v. S. Donato 384
Betrone Anna, pizzi e tulli, 48 p. Castello . 300-29
Betrone Franc., calzol., 30 v. Nizza 420
Betrone Nicola, fornaio, 7 v. Belfiore. 576
Betrone Pietro, farine e gran., 26 c. Vitt. Em. II 374-75
Betta Corrado, fond. art., 33*bis* v. Balbo e 38*bis* v. Vanchiglia 444
Betta G. e C. (Ditta) TAXI neg. ferram. 10-71 5 v. Basilica e 41 c. Ponte Mosca 45,139,442
Betta Giacinto, costr. mecc. 83-46 27 v. Vicenza. 432-59
Betta Giacinto fu G. B. TAXI neg. ferr. 60-42 2 c. Vinzaglio, *uff.* 5 v. Basilica 85
Betta Pietro 49-55 48 c. R. Parco.
Betta Pietro, architetto 44-98 74 c. Vitt. Em. II, *abit.* 3 v. Donati. . . 794,893,946-82
Bettas-Begalin Gio. TAXI neg. gran., 7 via Berthollet 28,98,416,574-75,1179
Bettazzi Cecilia, maestra mun., 42 v. Maria Vitt. 933
Bettazzi Enr., ☎, prof., 40 c. Napoli . .707-77,863 900-01-16,1035
Bettazzi Gino, dott., 40 c. Napoli . . 725,1005
Bettazzi Raffaello, ing., 42 v. Maria Vittoria . .872
Bettazzi Rodolfo, ☎, prof., 42 v. Maria Vittoria. . . 644,716,845-46-86-98,902-55,1035
Bettazzi-Bondi Marianna, 42 v. Maria Vitt., 706,809 1038-36
Bettelli Gugl., rag., 59 c. Oporto, ... 657
Bettello Pietro, insegn., 10 v. Pollenzo . . .947
Betti-Navone Carol., maestra arpa, 4 p. Vittorio Emanuele I 947-60
Bettica Domen. e Ad. Ang. coniugi TAXI 170 e 172 c. Francia. 77
Bettina Carlo, rag., 44 v. Gasometro 1099
Bettini Ant., ragion., 47 v. Colli.
Bettini Vitt., applic. tecn., 40 v. Gioberti . . 1099
Bettini-Ippoliti Maria, telegr., 44 p. Vitt. Em. I 1094
Bettmann Alfonso, ☎, chir.-dent. 56-72 43 c. Oporto 735,1049
Bettoia Fern., ricev. e cass. daz., 46 v. Morosini 624
Bettoja-Gera Teodolinda, maestra mun., 46 via Morosini 920
Bettolio Carlo TAXI ing., 47 v. ai Ronchi . *p.* 453
Bettovagli Gervasio, farm., 49 v. Pastrengo. 1022
Betzler-Merz Carlo avv.- proc., 5 v. Perrone, *abitaz.* 49 v. Ormea 963-72
Bevilacqua frat. (Ditta) TAXI fabbr. maglierie 10-72 2 c. Palermo . . . 427-48,324-42
Bevilacqua Ang., studio comm. 89-18 39 v. Zecca.
Bevilacqua Angelo, 47 v. Bellezia. 1088
Bevilacqua Armando, ☎, giorn., 46-52 40*bis* v. Morosini 1042
Bevilacqua Camilla, impieg. mun., 10 v. Belfiore 619
Bevilacqua Cesare, fabbr. capelli per signora, 16 v. Monte di Pietà 308,488
Bevilacqua Cincinnato, mode conf., 9 v. Basilica 995
Bevilacqua E. G. TAXI 42-12 8 v. Balme. . . 20
Bevilacqua G., modista, 9 v Basilica 306
Bevilacqua Giulio, 2 c. Palermo. 1057
Bevilacqua Guido, rag., 32 v. Maria Vittoria . 994
Bevilacqua Lodovico e Giulio TAXI 87-90 7 v. Migliara. 429
Bevilacqua Maria, maestra mun., 32 v. Maria Vittoria 943
Bevilacqua Mario TAXI maglificio, *abit.* 83-64 85 c. Re Umberto, *fabbr.* 90-10 30 via Cristoforo Colombo 437-46,324-42
Bevilacqua Modesta, mag. alim., 7 v. A. Provana 554
Bevilacqua Pietro, caffe-bar 61-63 4 v Po 525-27
Bevilacqua Siro, pittore ceramista fuoco, 36 via dei Mille 999,1001
Bevilacqua-Odetti Camilla, direttrice scol. munic., 40 v. Belfiore 809-24,926
Bevione Carlo, 24 v. S. Quintino.
Bevione Domenica, mag. alim., 43 v. Pisa . . .554
Bevione Domenico, calzol., 7 v. Bellezia . . .420
Bevione Giacomo, locand., 31*bis* v. Baretti . .523
Bevione Gio., imp. elettr., 209 c. Reg. Margh. 431
Bevione Gius., 🚲 avv., dep. al parlam., 24 v. San Quintino . . 599 600,818,1034-42-55-84-109
Bevione Gius., leg. libri, 8 v. del Carmine . 363
Bevione Gius., neg. mobili, 6 v. Rossini e 24 via Zecca 374
Bevione Maria, vinaia, 46 v. Venasca 536
Bevione Virg., neg. verdura, 1 v. Oropa . . .571
Beylis Francesca ved. Durio e figlia TAXI 32 c. Francia 49,77
Beylis Gio., ☎, imp. post., 45 v. S. Quintino. . 778 1094
Bezzalone frat. fu Gio. TAXI 8 v. Susa. . . .479
Bezzalone frat. e Martano, costruz. in ferro 82-60 8 v. Susa 459-73
Bezzaloni Giacomo, latton.-gas., 7 v. S. Domenico 449
Bezzecheri Egidio, impres., 6 v. Volturno . . 507
Bezzi Ergisto, 3 v. Pio Quinto.
Bezzi Ergisto, impieg., 7 v. Massena.
Bezzi Ferdin., ☎, avv., ispett. ferr., 63 c. Re Umberto 1102
Bezzi Mario, dott. prof., 3 v. Pio Quinto 903-04,1050-55
Bezzio Luigia, drogh., 41 v. Bra 409
Bezzio-Piccinino Cat., levatr., 91 str. Casale . 1030
Bezzo Ant., rappr., 28 v. Cavour 489
Bezzo Gius., farmacista, 44 c. R. Parco . . . 1022
Biagi Enrico, dott. 83-43 3 v. Monte cuccoli.
Biaggi Cesare, forn. elettr. 88-18 45 v. Aporti. 431
Biagini frat. TAXI forno castagne, 19 v. Nizza 120,365
Biagini frat., tratt., 4 v. Andrea Doria. . . .546
Biagini Gino TAXI 100 v. Mad. Cristina . . . 99
Biagini Gino, tratt., 48 v. Venti Settembre. .522
Biagini Giulio, tratt., 48 v. Palazzo Città . . . 522
Biagini Giuseppe, ing. munic., 4 v. Bogino . .627 741,876,982-87
Biagini Lisandro, fiaschett., 43 v. Saluzzo . . 538

Biagini Tomm. e Cesare, forno castagn., 177 v a Nizza . . . . . *p.* 565
Biamino Alessandro, tipogr., 100 v. Mad. Cristina 356
Biamino Ero., neg. carta, 9 v. Gius. Pomba. . 362
Biamino Ernesto, farm. 27-13 76 c. Vitt. Emanuele II 4022-25
Biamino Gius., ⊜, cancell. amm., 4 v. Marina. . 824
Biamino-Bianchi Luisa, agiata, 4 v. Marina
Biamonte e r., chincaglierie, 47 v. Baretti . . 330
Biamonti frat. e sor. fu Ant. 2 v. della Cittadella 58,79
Biamonti Alessa., capo-uff. post., 10 v. Assarotti 4094
Biancalana Giulio, ⊜, deleg. tesoro, 4 via Denina 664
Biancani Mich. e figlio, falegn., 44 c. Raffaello 384
Biancardi frat. fu Andrea falegn., 6 v. Bra 36,384
Biancardi Angelo, macell., 5 v. Bagetti. . . . 584
Biancardi Angelo, interprete, staz. P. Susa. . . 999
Biancardi Bice, 34 v. Carlo Alberto 4052
Biancardi Carlo, rag., rappres. 42-55 31 via Carlo Alberto 483
Bianchessi Paolo A., macchine per scrivere 84-72 5 v. Bellezia 459
Bianchet Eug. 4 v. Ferrara 72
Bianchetta Angela ved. Florido 24 e 26 c. R. Parco 406-29-37-48
Bianchetta Ant., pigiatoi per uve, 67 v. Nizza . 455
Bianchetta D. (Ditta di Cotella Domenica), legn. da lavoro e costr., 4 e 3 v. Chivasso 378
Bianchetta Gius. torchiat. e pigiat.), 46 corso S. Maurizio. 455
Bianchetta Mich., pigiatoi uva, 23 v. Monginevro e 28 30 4 v. Princ. Amedeo . . 463
Bianchetta Stef., legn. da lavoro, 4 v. Cuneo . 378
Bianchetta Stefano uova e burro, p. Emanuele Filiberto, fett. levante 554
Bianchetta Tomm., ⊜, 2 teol., cur., 40 v. Po. 429 448,207,741-42-44
Bianchetti Carlo, ✉, avvocato 15 corso Siccardi 83,107,790,963,4144
Bianchetti Carlo F., med. chir., 45 c. Siccardi 4005
Bianchetti Edgardo, ⊜, fu Enr. 34 v. Madama Cristina e Ormea sso . . . 98,484
Bianchetti Guido, avv., pr. cur. 63-33 30 via Bertola 963-72,4039-84
Bianchetti Luigi di Carlo, avv., 15 c. Siccardi 963,4066
Bianchetto Tommaso 4 v. Bidia . . . 31,404
Bianchi, corriere, 4 e 3 v. S. Teresa . . . 495-98
Bianchi A., mag. alim., 146 v. Saluzzo . . . 554
Bianchi Achille, pension., 34 v. Madama Cristina.
Bianchi Alcide, ⊜, 75 c. Vinzaglio 657
Bianchi Amedeo, 4 c. Regina Elena 773
Bianchi Angelo, materass., 36 v. S. Massimo 334,428
Bianchi Annetta, tint., 9 *bis* c. Duca di Genova . 326
Bianchi Antonio, ✦, ⊜, 21 24 via Assietta 18,68,642,4141
Bianchi Ant. Luigi, imp. mun., 42 v. Gassino.
Bianchi Carlo, insegn., 47 v. Assarotti.
Bianchi Cesare, vivand. 51 c. Moncalieri.
Bianchi Domenica (eredi) 594 str. Valpiana.
Bianchi E. (Soc. Anon.). Vedi Società Comm.
Bianchi E. e C., cartol. 54-60 39 v. Roma . 364-67
Bianchi Edoardo, fabbr. autom. e velocipedi 15-62 2 v. Roma. 464-66
Bianchi Emiliano, 4 c. S. Maurizio 1052
Bianchi Fernanda, 42 v. Mad. Cristina. . . . 750
Bianchi Fortunata, agiata, 47 v. Mercanti.
Bianchi Franc., 22 v. S. Secondo.
Bianchi Franc., tintore, 42 v. Belfiore . . . 326
Bianchi G. frat., pellicciai, 19 v. Roma . . 335,446
Bianchi G. Batt., rag. e rapp., 40 v. Sacchi.
Bianchi Gio., 9 v. Viotti 830

Bianchi Gius. capo-mastro, 138 str. di Lanzo . . . . . *p.* 93,389
Bianchi Gius. 8 v. Assisi 18
Bianchi Gius.-Luigi fu Ang. 4 v. Mad. Crist. 98
Bianchi Giuseppina fu Gregorio 44 piazza Vitt. Eman. I 448-62-98,764-70-73-75-93-95
Bianchi Guido, avv., 33 v. della Zecca . . 963
Bianchi Guido, *bar.* 50-61 9 v. Viotti . . 528
Bianchi Lavinia 20 v. Legnano, (Int. 3) 94,445
Bianchi Luciano, impieg., 26 c. Valentino.
Bianchi Luigi fu Pasq. 583 nuova strada di Francia. 77
Bianchi Luigi, impieg., 12 v. Mad. Cristina.
Bianchi Luigi (banco frat. Vagnone), 19 via Carlo Alberto.
Bianchi Luigia, t ntoria, 45 c. Orbassano . . . 326
Bianchi Maria Clotilde, dottoressa, 12 v. Bagetti 893
Bianchi Mario, 24 v. Carlo Alberto 846
Bianchi Michelangiolo, colonn., 26 v. Lagrange 4060
Bianchi Napol. (Ditta), cappellaio 17-80 26 piazza Castello 306-08
Bianchi Olimpia, maestra mun., 76 v. Lanzo. 918
Bianchi Oscar 20 v. Passerengo 805
Bianchi P. Rosario, direttore period. 44-04 Chiesa S. Domenico 4044
Bianchi Romolo, impr. costruz. 33-09 9 via Pilletti 389,479
Bianchi Rosa ved. Griglia, b rr., 66 str. Lanzo . 530
Bianchi Rosa, paste alim. 42 v. Artisti. . . . 575
Bianchi Tomm., impieg. 42 v. Bagetti.
Bianchi e Medici, mercanti-sarti, 6 p. Carignano 343
Bianchi-Geisser Giuseppina, 24 via Assietta 753 754-65-82,845
Bianchi-Mina nob. donna Emilia Gotteland 26 v. Lamarmora 764
Bianchi d'Espinosa nob. Elisabetta n. Siletti-Bertini 26-09 49 v. Maria Vitt. . 52 402
Bianchi d'Espinosa nob. Eug. 26-09 49 via Maria Vittoria 863
Bianchini Amalia, 67 c. Re Umberto. 706
Bianchini Art., parrucch., 74 v. Monginevro . 403
Bianchini Ern, sotto-capo uff. ferr., 44 v. Vitt. Amedeo II 4103
Bianchini Gaet. 64 v. Monginevro . . 44-945
Bianchini Gaet., 1 Uf. in ferro, 26 c. Ciriè . . 375
Bianchini Luigi 3 v. Papacino 4112
Bianchini Ricc., ing., pubbl., consigl. comun. 86-92 67 c. Re Umberto 603-04-09,739 852 878-94,943-46-82,1145
Bianciotti Giov., utens. arti mestieri, 32 via Vanchiglia 438
Bianciotti Gio., vinaio, 61 v. Magenta. . . . 536
Bianciotto Vittoria in Galetto 848 *bis* str. Stupinigi 478
Bianco coniugi 33 v. Lessolo 93
Bianco frat. e sor. fu Gius. 28 v. Pollenzo 138
Bianco sor., ricam., 3 v. Matteo Pescatore . . 328
Bianco, tintoria, 3 v. Goffredo Mameli. . . 326
Bianco ved., caz., 47 v. Bellezia 420
Bianco A. modista, 6 v. S. Franc. da Paola . 306
Bianco Adele, parrucchiera, 66 v. S. Secondo . 403
Bianco Andrea, tratt., 145 v. Mad. Cristina. . . 546
Bianco Ang., *tratt. Torinese* 20-03 8 v. Genova 523-48
Bianco Ang., mag. alim., 27 v. S. Ottavio . . . 554
Bianco Anna 4 v. Germanasca 81
Bianco Ant., neg. vino 63 94 95 c. Vercelli 532-33
Bianco Ant., mag. alim., 9 v. Stampatori . 554
Bianco Bartol. tratt., 4 v. alla Parrocchia (Cavoretto) 430-64,547-36

Bianco Bartol., 54 v. Princ. d'Acaja . . . *p.* 1468
Bianco Battista, arrotino, 58 str. Pianezza . . . 462
Bianco Battista, trattore, 57 v. Livorno . . . 516
Bianco Batt., mag. alim., acc. al 90 c. Reg. Marg. 5 4
Bianco Bened., usciere, 16 v. Corte d'Appello . . 677
Bianco Bernardo, forn. mil., 70 c. Stupinigi.
Bianco C. e P., succ. Marchesi, cartol., 24 via della Rocca 364
Bianco Carlo, 7 v. Roma 843
Bianco Carlo, inserv., 5 v. Barbaroux . . . 656
Bianco Carlo di Pietro tratt., 39 str. Lucento 96,545,1175
Bianco Celest. Gius., maestra mun., 9 v. Rosine 933
Bianco Celeste, maestra mun., 4 p. Emanuele Filiberto 928
Bianco Cesare, dott. proc., 8 p. S. Giovanni 972
Bianco Cost., cinematogr., 92 c. Palermo . . 436
Bianco Costantino, 1 v. Basilica. 823
Bianco Delfina ved. Richeri, 36 v. Lagrange.
Bianco Dom. caffettiere, 8 s r. di Lucento . 409,523
Bianco Domenica, mag. alim., 7 v. Ceva 546-54
Bianco Domizio, commerc., 5 v. Massena.
Bianco E., veloci edi, 46 c. Re Umberto . 464,756
Bianco Edoardo, 3 c. Presidente Wilson . 1064
Bianco Edoardo, imp. mun., 8 c. Ponte Mosca 624
Bianco Edoardo, neg. vino, 4 p. Bodoni . 533
Bianco barone Enrico e fratelli 27-96 42 v. Superga 418,611
Bianco Eug. fu Carlo 26 v. Leyni . . 24
Bianco F., bottaio, 53 v. Mongrando . . . 383
Bianco F., stiratr., 25 v. Bertola-Bet . . . 325
Bianco Ferdin., 443 c. Reg. Margherita . . 485
Bianco bar. avv. Filiberto 27-96 42 v. Superga 445-53
Bianco Franc., latteria, 205 str. Casale . . . 546
Bianco Franc., latteria, 4 v. Michelangelo . 546
Bianco Franc. e figli 985 str. Stupinigi. . 477
Bianco Franc. 146 str. Cavoretto-Monc. 54,478
Bianco Franc sco, 8 v. Silvio Pellico . . . 1079
Bianco G. e figli, mode, 15 p. Castello . . . 306
Bianco Giacomo e Teresa Girone Maddalena coniugi 43 c. Novara 422
Bianco Gioach., neg. vino, 183 v. Nizza. . . 536
Bianco Gio., insegn., 20 v. Carena. . . . 945
Bianco Gio., mag. alim., 76 v. Monginevro. . 554
Bianco Gio., mag. alim., 84 v. Nizza 554
Bianco Gio., selciaio, 6 c. Ponte Mosca . . . 458
Bianco Gio., velocip di, 3 c. Graglia. . . . 464
Bianco Gio. Batt. 36 v. Sesia 473
Bianco Gius. 140 c. Vercelli . . . 191,536
Bianco Gius. 9 v. Almese 42
Bianco Gius., *b r* 82-85 239 str. Nizza 527,1475
Bianco Gius. fu Gio. 37 v. Borgo Dora . . 34
Bianco Gius., macell., 10 v. S. Tommaso . . 584
Bianco Gius., mag. alim., 64 c. Vercelli . . . 554
Bianco Gius., mag. alim., 103 c. Ponte Mosca . 554
Bianco Gius., mecc. 39-24 9 v. Bonsignore 458,873
Bianco Guglielmo, bottigl., c. Graglia ang. via Andorno 536
Bianco Ignazio, neg. fiori, 11 v. Ospedale . 352
Bianco Ippol., med.-chir., 24 *bis* v. Burdin 692,4005 4018-49
Bianco Isab., mercerie, 48 str. Mongreno. . . 330
Bianco Lidia fu Gius. in Sacerdote e figlio cav. Fel. 5 *bis* 7 v. Pilletti . . . 435
Bianco L. r, liquor., 2 v. Orfane, 18 v. Cernaia e 46 v. Po 527-28
Bianco Lorenzo 15 v. Cigliano. . 37,432,1474
Bianco Luigi 53 v. Mongrando 442
Bianco Luigi custode, 2 v. Assarotti . . . 980
Bianco Luigi, mag. alim., acc. al 45 v. Artisti. 554
Bianco Luigi Paolo, gas incand. 18-53 30 via Mercanti 394

Bianco M., ceramiche, 6 v. S. Dalmazzo. . *p.* 330
Bianco Margh., stiratr., 49 v. Accad. Albert. . 325
Bianco Margh. e Gius. fu Gio. 44 v. Carena 44,407
Bianco Maria, drogh. e merc., 262 *bis* str. di Nizza 330,409
Bianco Maria, stiratr., 9 v. Andrea Doria 325
Bianco Maria in Castagner s 47 str. Lucento 96
Bianco Baron. Maria Luisa 27-96 42 v. Superga.
Bianco Michele 18 str. Mongreno . . . 442
Bianco Monica, sarta, 7 v. S. Tommaso . . . 304
Bianco Nilla, fabbr. berretti, 9 p. S. Giulia e 47 v. S. Giulia 309
Bianco Ottavio, forn. panett., 44 *bis* v. della Rocca 576
Bianco Ottavio, ufficio commerciale 16-31 6 v. Giacomo Leopardi 482,528
Bianco Paolina, latteria, 44 c. Emilia . . . 546
Bianco Paolo, impieg. munic., 33 v. S. Massimo.
Bianco Pietro 110 c. Reg. Margherita . . . 849
Bianco Pietro 3 c. Presid. Wilson . 454-798
Bianco Pietro, rattoppatore, 10 v. Caserta . . . 546
Bianco Pietro di Pietro 26 v. Pollenzo . 438
Bianco Pietro, fabbr. caramel. 37 v. Borgo Dora 543
Bianco Quirico, forn. militari 70 corso Stupinigi 477,342,507
Bianco Rita, agiata, 26 v. Garibaldi.
Bianco Sebast., tratt., 6 v. Sant. Santarosa 507-16-19
Bianco Teresa, latteria, 126 v. Nizza . . . 546
Bianco Umberto, neg. vino, 2 v. Acc. Albertina 533-36
Bianco Virginia, affittacam., 33 v. S. Massimo 481
Bianco, Brunati e Formaglio, cuoiificio 53 99 24 v. S. Dalmazzo 444-45
Bianco C. e P., succ. Marchesi, cartoleria, 24 via della Rocca.
Bianco-Crista Angela, agiata, 47 v. Ottavio Revel
Bianco-Crista Cosimo, avv., 45 v. Garibaldi 963-72 4075
Bianco-Crista Jolanda, 47 v. Ottavio Revel . 946
Bianco-Crista Lodov., avv., 47 v. Ottavio Revel 963-72
Bianco-Melano Camilla, 42 p. Vitt. Em. I . . 770
Bianco-Mont coniugi 45 v. Foligno . . . 74
Bianco di S. Secondo nobile Domenico 7 v. Schina 440
Bianco di S. Secondo nob. Elisa n. Librario 7 v. Schina.
Bianco di S. Secondo conte Ernesto, dott. avv. 49 v. Duch. Jolanda . . 189,666 789
Bianco di S. Secondo nob. Fed., ⊜ Primo Segr. alla Corte dei Conti, 43 c. Oporto.
Bianco di S. Secondo cont. Paolina n. Roggeri di Villanova 49 v. Duch. Jolanda 489,788
Bianco di S. Secondo nob. Valeria n. Ferrero De Gubernatis Ventimiglia, 44 c. Oporto.
Bianconi Ang., caffè, 23 *bis* c. Inghilterra . . 523
Bianconi Egidio, ⊜, scultore, 6 c. Cairoli, *abit.* c. Farini 4002
Biancotti Ang., redatt. giorn., 48 v. Vanchiglia 4035
Biancotti Edoardo fu Pietro 6 v. Almese 42
Biancotti Edoardo, neg. ferram., 46 v. Lanzo . 442
Biancotti Ernesto, 46 v. Lanzo.
Biancotti Ettore, 46 v. Lanzo.
Biancotti Franc., med.-chir., 45 v. Pastrengo . 647 739,4005
Biancotti Pietro, ⊜, 89 c. Princ. Oddone 439 1435
Biancotti Rita, stiratr., 26 v. Princ. Tomm. . . 325
Biancotti-Subry Rosa, 46 v. Lanzo.
Biancotto Giac., magaz. alim., 32 v. Napione . 554
Biancotto Giacomo fu Gio. 34 c. Tortona . 182
Biancotto Lor., calz., 406 str. Moncalieri . . 420

Biandra di Reagl e conte Guido 24-23 via Andrea Doria. . . . . *p.* 44,51,160
Biandrate di S. Giorgio nob. Lydia in Raggi 36 09 10 v. Arsenale.
Biandrate di S. Giorgio nob. Maria Luisa in Rovasenda, 6 v. Arcivescovado.
Biano Gi., ing., 58 v. Ormea 982
Bianucci Pietro, capo-magazz. ferr., 9 v. Monginevro.
Bianzeno coniugi 969 str. Mirafiori. . .408
Bianzeno coni gi fornit. sarte, 1 v Bogino 304-30
Bianzeno Francesco, tratt., 274 str. Nizza . 546
Bianzeno Lor. prof. dis., custode idraul. f.scl., 43 v. Bogino . . . 408-77.656,784
Bianzeno Pietro, parrucch., 48 v. Mercanti 403
Bianzero Franc. 442 v. Sommariva. . . 475
Bianzino Giulio, commerc. 83-83 34 c. Francia.
Biasetti Sisto, farm. 20 53 200 str. Lanzo 4022-26
Biassoni Achille, tappezz. 15-73 73 c. Vittorio Eman. II 347
Biava Aless., costr. in ferro, 23 v Biella . . 473
Biava Angela modista, 16 v. S. Secondo. . .306
Biava Bern., mag alim., 96*bis* c. Reg. Margh. 554
Biava Pietro, mag. alim., 108 v. Ormea . . 554-66
Biblioteche
Accademia delle Scienze, 3 v. Maria Vittoria . 862
Buona Stampa, 20 v. Roma 863
Circo 64-28 Palazzo Municipale . . 644 862
Consorz o N z. per Bibl. e Proiez. luminose 24-13 47 p. Statuto. 863
Facoltà di Filosofia e Lettere, 47 v. Po . .885
Facoltà di Scienze, 47 v. Po. 886

Biblioteca Circolante e Libreria FIDELI
Via Accademia delle Scienze, N. 1
(Tra Piazza Castello e Piazza Carignano)

356
e Medagliere di S. M. il Re d'Italia, 43 piazza Castello 862
Militare, 2 v. Piana 863
Nazionale 19-32 49 v. Po 864
Pio Occella, 10 v. Davide Bertolotti. . . .863
Peda ogica con Museo, 25 v. Bogino . . .894
R. Accad. di Medicina, 16 v. Po 862
S. A. R. il Princ. Tommaso di Savoia, piazza S. Giovanni, Pal. Genovese 864
Bibollet Carlo, 46 p Castello.
Bicchi Alfredo, torn. metalli,256 c. Reg. Margh. 370
Bicchi Amedeo, parrucch., 266 str. di Lanzo . 403
Bich bar. Eman., 3 p. S. Martino.
Bich Mario, ing., 60 c. Re Umberto.
Bich di Chanaz baron. Maria 60 corso Re Umberto 479
Bichi bar. Rina in De Antonio, 5 v. Cesare Battisti.
Bichi baronessa vedova Teresa n. Ferrero. 5 v Cesare Battisti.
Bicks Alessandro, ing., gerente di so ietà 36-77 1 v. Consolata.
Bicocca Giacinto, mag. alim., 76 v. Cibrario. 554
Bidale Cesare, 8 v. Stradella 665
Bidasio degli Imberti Camillo, pitt., *studio* 209 c. Reg. Margherita, *abit.* 47 corso S. Mauri io 999
Bidasio Maria in Verdun di Cantogno 42 v. Moncalvo 444
Biddocu sor , panett. e pastice., 22 v. Rossini 544 76
Bidet ing. F., 32 v. Galvani.
Bidone Maddal., maestra mun., 9 v Saluzzo . 930
Biedermann Temist , rag. 42-03 206 corso Regina Margherita 1442-44
Bieglio Teresa, prof., 34 v. Mazzini. . . . *p.* 942
Biei Margherita, 24 v. Demonte. 842
Biej Anna ved. Garassino 24 c Bramante 36,424
Bielia Teresa, mag. alim., 40 v. Belvedere . .554
Bielli, corr , 32 v Lagrange 49
Biesta frat 7 v. Pavone. 436
Biesta A., neg. vino, 75 c. Palermo 574
Biesta Gius 64 v. Verolengo 492
Biesto Gugl., macellaio, 57 v. Nizza 584
Biestro Ida, drogh., 3 v S. Anselmo 409
Bietenholz e Bosio, apparecchi e forniture per fotogr fia 11-38 49 c. Oporto 435
Biey Casim., med.-chir., 19 v. Am. Avogadro . .724 784,848,1005
Biey Gius., capo labor. Manif. tabacchi, 9 via S. Benigno 658,1077
Bifano Luigi, colonnello, 43 c. Oporto . . 723
Bifano Marcello, 43 c Oporto. 1069
Biffi Alfredo A., parrucch., 8 v. Belvedere . . 405
Biffi Ferd. Nullo. parrucch., 20 c. Verona . .405
Biffi Gattinara drogh., 44 c. Duca di Genova 409
Biffi Gio. di ett., 39 v. Po.
Biffo Lamberti Caterina, levatrice, 2 v. Varazze 636
Biffoli Rodolfo, pelliccie, 44 v. Bern. Galliari .446
Biga frat. e sor. 10 c Quintino Sella. . . .444
Biga march. Ernesto, azienda rifiuti 81-75 44 v. B langero 334
Biga di Bioglio Maria-Pia 278 str. Casale . 47
Biga di Bioglio nob. Vitt. . isegn. 44 p. Statuto 689
Biga-Tamburano Rosina 85-63 4 p. Statuto . 949
Bigano Bern., elettr. 32 60 24 v. Alfieri e 2 via Gio. Prati 434-85
Bigano Maria fu Bern. 2 v. Brindisi . . 37
Bigatti Bartol., legna e carb., 8 v. Thesauro . 384
Bigatti Gio. 31 v. Berthollet. 805
Bigatti Maria, maestra mun., 31 v. Berthollet. . 928
Biglia Ant., ca-c mi, 52 v. S. Donato . . . 320
Biglia C., industr. elettr. telef., *off.* 86-74 27 v. Mad. Cristina, *uff.* 36 v Baretti . 434
Biglia Celest., fu Giovanni Ant. 89-51 20 v. Massena 68,94,104,1147
Biglia Enrico, 22 v. Cernaia. 1092
Biglia Gio., marmista, 28 v. Belvedere . .385
Biglia Pietro (Ditta) marmista, 29 v. Baretti 385
Biglia Ricc., *amministr.* 1-72, *abit.* 83-57 e 88-11 78 c. Vitt. Em. II 46,27,79 453-90-99,1066
Biglia-Vanni Irma, 20 v. Massena 808
Bigliani G. e C., fabbr. viti cil. 14-08 45 via Cristoforo Colombo. 440-59
Bigliani Gius., impieg., 3 c. Valentino 1075
Bigliani Gius. perito 45 v. Cr. Colombo. . . 65
Bigliani Gius. fu Cristof. 79 v. Morosini 447
Bigliano Margh., fioraia, 4 v. Monferrato . . . 352
Bigliano Paolo, 4 v. Monferrato 1173
Bigliano Paolo, inserv., 44 p. Vitt. Em. I . . .894
Bigliene Enrichetta, pettin. 49 v. Pastrengo . 407
Biglietti coniugi, drogh., 27 v. Princ. Tommaso 409
Biglino Emilia, maestra mun., 40 c. Re Umberto 922
Biglino Maura, maestra mun., 40 v. Torricelli . 933
Bigiio Gio., ostriche e pescheria, p. Eman. Filiberto, tettoia ponente, int. 95 565
Biglione coniugi 45 str. com. di Bertolla . 29
Biglione Biagina, affittacamere, 6 p Carignano 484
Biglione di Viarigi nob. Agostino, ✻, avv., 39 v. Assietta 667,758-92,1089
Biglione di Viarigi nob. Carolina 9 v. Cibrario 668
Biglione di Viarigi nob. ved. Giuliana nata Cesati, 9 v. Cibrario 933
Biglione di Viarigi Giuseppina, maestra municipale, 9 v. Cibrario.
Biglione di Viarigi nob. Malvina n. Valfrè di Bonzo, 39 v. Assietta. .

Bignami Gius., 7 c. Vinzaglio . . . . . *p.* 1474
Bignante Franc., barbiere. 121 c. Reg. Margh. 403
Bignone con ugi, drogh., 48 str. Pianezza . .409
Bignone Agata 6 v Giusti 86
Bignone Silvio, pr tore. 43 v. S. Domenico . .678
Bigone Bern., mag. alim., 23 v. Genova . .546-54
Bigoni Alfredo, bianch., 40 v. Cernaia . 324-30
Bigoni e frat. Guglielmino, cons. al m. 13-09 Dochs Porta Nuova, c. Dante. 552
Bijno Mich , neg. in ferri 58-71 111 v. Nizza . 459
Bijno Gio., decoratore, 8 v Bernard. Galliari 346
Bijno Luigi, 46 v. Venti Settembre.
Bilella frat. e sor. 266 str. Lanzo. 93
Biletta Carlo, tratt., 8 c. Vigevano. 546
Biletta Filippo, calzol., 402 c. Vitt. Em. II .420
Biletta Gio., , avv. not., 43 c. Oporto . . . 980
Biletta Gio. neg. vino, 266 str. di Lanzo 93,533
Biletta Giuseppe, drogh., 96 str. di Lanzo . .409
Biliani di Cantoira Maria Fer. ved Balbi di Vinadio 48 v. Principe Amedeo . 441
Bill Jean, 6 v. Susa 4080
Billia Carlo Adolfo avv., 4 c. Vitt Eman. II . . 970
Billia Edoardo, perito, 402 v. Villafranca . . 772
Billia Eman., ing., 4 c. Vitt. Eman. II . . . 982
Billia Ida, maestra mun., 20 v. S. Anselmo . . 928
Billia Michelina, maestra mun., 37 v. Madama Cristina. 925
Billia Tomm , ing 30 v. Montebello 902-82,1048
Billiani di Cantoira cont. Maria-Teresa vedova Balbo di Vinadio 8 v. Bogino 32,445
Billotti Cat. ved. Audagna 8 v. Massena . .404
Billotti Eug agente di cambio, 10-93 34 v. Venti Sett., *Borsa* 37-13, *abit* 17-17 74 corso Vitt. Eman II 298
Billotti Gabriella e figlia 46 v. Amerigo Vespucci 43
Billotti Gaspare stuccatore 38-29 46 v. Piffetti 135-79,386-87,1168
Billotti Gio., , pietre e marmi artificiali, 40-60 42 c. Palermo . . .427-29,385-86
Billotti Pietro 4 v. Giacomo Borelli . 33,447
Billotti Pietro capo mastro, *abit.* 4 v Chiavrie 54 97,448,389
Billotti Seraf. fu Mich. 45 v. Verzuolo . . 193
Billotti Vittorio, calzaturif. *studio* e *abitazione* 59-85 3 v. Piazzi, *labor.* 62 v. Amerigo Vespucci 420,775,1077
Billotti-Panetto Angela, 3 v Piazzi 775
Bilotti Alfr., , med.-chir., 42 v. dei Mille. 759 844,1005
Bilotti Gius., decor. app., 26 v. Barbaroux . . 346
Bilotto Rosa in Grassino 44 v. Crissolo . 63
Bilsborrow e Croyy 40, 42, 44, 44*bis* v. Francesco Lanfranchi 76
Bima Angelo, 8 v. S. Fermo 1094
Bima Giacomo, 36 v. Accademia Albertina . 835
Bima Gius., medico-chir 85-52 8 v. S. Fermo 692 1005
Binando frat. fu Carlo 4 v. Pettinengo . 433
Binda Lorenzo, ombrell. e pellicc., 36 v. Mongrevero 335,446
Binda Rosa fu Fortunata 20 v. Barione Petitti 89,423
Bindi A. A. e C., uff. consul., gall. Subalpina. 480-82
Bindi Armando Alfredo di Montelaterone, 93 c. Francia. 1040
Binelli Luigi fu Carlo 402 v. Fréjus. . 43,78
Binello sor., di Ferd. 6 v. Airasca.
Binello Clara ved. Griglio 35 str. Cavoretto 50 485,524-36
Binello Ernesta, mag. alim., 3 v. Ormea . . .554
Binello Luigi, calzol., 33 v. Vanchiglia. . . . 420
Binello Margh., sarta, 30 v. Barolo. . . . . *p.* 304
Binello Oreste, neg. grossista, 487 v. Nizza . 533-36
Binello Pietro, macellaio, 47 c. Oporto . . .581
Binello Stef. 37 v. Rivalta 433-50
Binello Vaccarino, birreria 20-41 ang. via Porta Palatina e Palazzo di Città . 523-30
Binetti Luigi, avv., capit., 9 v. Michelotti Gioia 682
Bini Antonio 43 v. Amerigo Vespucci 43,386
Bini Carlo, prof., pitt., 2 v. Vignale . 955-99,1001
Bino Camillo, 4 v. della Rocca 1052
Bioglio P. 56 str. Val Patonera. 485
Biolchini Teresa, pettin., 47 v. Bertola . . .407
Biole Gioachino, agg. segr. Proc. del Re, 46 c. Casale 679
Bioletti Bened., impieg., 24 c Ponte Mosca.
Bioletti G., drogh., 21 c. Ponte Mosca 409
Bioletti Margh., maestra mun., 42 v. Belfiore. .926
Bioletti Rod. fu Gius. 42 v. Belfiore. . 25,43
Bioletto frat. fu Pietro 5 v. Rimini. . . .450
Bioletto Cesare, impiegato, 47 v. Morosini . 445
Bioletto Giacomo, giardin., 12 v. Vittoria 198,354
Bioletto Stefania Fernanda, maestra mun., 78 via Mad. Cristina 925
Bioletto Teresa, mag. alim., 3 v. Rimini . .554
Biolley Emilio rappr., 2-083 c. Vinzaglio, *abit.* 6 v. Passalacqua 399
Biolley Maria, 6 v. Passalacqua 804
Biolley Massimo, impiegato, 42 v. Baretti.
Bionda Bened. e Alfonso, alberg. 4-24 v. Porta Palatina ang v. Quattro Marzo 36-13 1 p. Solferino 514-19,853
Bionda Enrico, maestro mun., 8 v. Tarino . 923
Bionda Maria ved. Raynero, 4 v. Gropello. .703
Biondi Beniamino, 45 c. Stupinigi. 840
Biondi Emma, rammendatr., 44 v. Pr. Amedeo 345
Biondi Franc., 33 v. della Zecca 833
Biondi Giorgio, forno castagnacci, 434 c Regina Margherita. 565
Biondi Vincenzo, avv., tenente. 45 c. Re Umberto 682
Biondo Maria, mag. alim., 4 v. Gropello . . .554
Bione Annunziata, neg. vino, 434 c. Reg. Marg. 533
Bione Gio., latteria, 44 v. Fabro 546
Bione Gius., imp. mun., 42 v. Bra 649
Bione e Gardano falegn., 19 v. Mongrando 442 384
Biora Gio., salumiere, 85 c. Casale 566
Biorcio Gius. 18 v. Bussoleno 36
Birago Ricardo commiss. dog., 46 v. Drovetti 657
Birelli coniugi 7 p. Gran Madre di Dio . 87
Birelli Eug., paste alim., 52 v. S. Donato. . 575
Birelli Gius. (Ditta), paste alim., 3 v. Santorre Santarosa. 575
Birocchetti Ernesta, biancherie, 41 v. S. Massimo 323-30
Birocchetto Carlo, confett., gall Umberto I 543-45
Birocco Caterina, agiata. 33 v. Mazzini.
Biroglio vedova 654 str. Sassi 470
Biroglio Enrico, capo arm. 498 c. Reg. Margherita.
Biroglio Maria in Tellini 22 v. Campiglione 41
Birolo frat. fu Ant 9 v. Clavieres . . . 58
Birolo Adelaide in Pontiglio 25 v. Mongrando. 442
Birolo Barbara 48 v. Mongreno 443
Birolo Carlo, rag., 43 v. Gioberti 944
Birolo Franc., calzol., 4 v. S Agostino 420
Birolo Gio., neg. formaggi, p. Em. Filib. tett. lev 568
Birolo Gio., torn. in ottone, 4 v. Porporati . 370
Birolo Giuseppina, ricam., 30 v Mercanti . 328
Birolo Michele, macch forn. industr. 53-55 34 v. Duchessa Jolanda. 437
Birolo Michele e consorte 22 v. Goffredo Casalis 86
Birolo Sebast., liquor., 41 v. Barolo 527
Birolo Veremondo, parrucch., 45 c. Francia . 403

Birrerie:

Alleanza Cooperativa, 12 c. Saccardi . . . *p.* 530
Bosco, Stadium dal c. C steltidardo 530
Bosio e Caratsch 9-85 84 c. Princ. Oddone. 530
Centrale 26-06 ang. p Palazzo di Citta e v. Giovanni Berchet. 527
Cerri 5-52 acc. al 9 v. Palazzo Città e 8 via Garibaldi 530
Chalet del Parco 45-36 Parco Michelotti 530
Dora 30 88 p. Lan o acc. alla Staz. Dora 330
Dreher 30-18 6 p. Carignano. 530
Ferr. Cirie-Valli di Lanzo, 15 c. Ponte Mosca 530
Fréjus 23-18 45 p Statuto 530
Gambrinus, 78 c. Re Umberto 530
Giardino 88 30 c. Ferr ccio 530
Italia 59 11 29 v. Monginevro 530
Magenta, 4 v. Sacchi 527
Metzger, 68 v. S. Donato 530
Monaco 89 59 68 c. Vitt. Em. II 527
Moncalvo, 45 str. ant. di Collegno. . . . 530
Nazionale 46-83 4 v. Monginevro. . . . 530
Palazzo di Città (*Gran e*) 20-41 ang. via Pal. di Città e Porta Pal tina 530
Piccolo Pastore 48-48 5 v. Corte d'Appello 530
Piemonte 1-40 46 p. Carlo Felice 530
S. Filippo 19 18 2 v. Maria Vittoria . . . 530
S. Giorgio, 26 v. Bidone 530
Taboga 87-31 4 c. Pres. Wilson 530
Teatro Alfieri 9-95 angolo via Cernaia e 2 p Solferino 530
Wilson, 242 v Nizza 350
Bisacca Dom., dott proc , 4 v. Juvara. . . 972
Bisacco Franc. e C., fabbr. mob. 16-97 266 c. Moncalieri 372,472
Bisacco Gius., banc. giorn., v. Monginevro ang v Vi lafranca 335
Bisazza Gius., ing. 85 08 25 v. Duch. Jolanda 627 877,982-87
Biscaldi E. studio ing. 54-82 73 c. Moncalieri 440,982
Biscaretti conte Gustavo 10 p. Cavour . 52 1064
Biscaretti nob. Vera n. Chiò, 29 v. dei Mille.
Biscaretti di Ruffia cont. Beatrice n. Ferrero, insettr. scol., 10 p. Cavour.
Biscaretti di Ruffia nob. Carlo, dott. in legge, 29 v. dei Mille.
Biscaretti di Ruffia nob. Ermanno, 56 v. Venti Settembre.
Biscaretti di Ruffia conte Roberto, senat. del Regno (Recco) e 10 p. Cavour. 452 598,600,704-29-79-82-838,1065
Biscaretti di Ruffia nob. Rodolfo, 29 v. dei Mille.
Biscaretti di Ruffia cont. Vera n. Borelli, 10 p. Cavour
Biscarra Cesare, 45 v. Moncalvo . . 411
Biscarra Cesare, scultore 81-82 54 via Moncalvo 1002
Bischetto Ang., paste alim., 20 v. Corio . . 574-75
Biscossi (*vedi* Annibaldi).
Biscuits « Delta », 84-24 12 v. Salbertrand 575
Bisello-Spandre Rosina, maestra mun., 12 via Stamp tori. 927
Bisié Gabriella ved De Amicis 5*ter* corso Vinzaglio 496-98
Bisio Pio, computista, 42 v. Cernaia.
Bisone Aless., cass. a rip. mp. mun., 47 v. Massena.
Bissaca Alessandro, cartol., 37 v. Magenta . . . 364
Bissattini Vitt., decor., 2 v. Quattro Marzo . 346
Bissattini Anna in Pioda 40 v. Pisa . 437-44
Bissattini Eug. fabbro ferr., 44 v. Parma 429,473
Bissattini Vittore (Ditta), tappezziere in carta e vetrofanie, 4 v. Garibaldi 363

Bissolino Gio 25 v. Germanasca . . . *p.* 84
Bissolino Michele, bottigl., 9 v. Montebello. . 336
Bissone Gius., pellami 6-84 5 v. Carl Alberto 415
Bissoni Ang., prof., maestro-pianof., 75 c. San Maurizio 959
Bissoni-Ratto Jolanda, maestra-pian., 43 strada Pianezza 959
Bistolfi frat. e sor. fu Vinc. 22 c. Orbassano 423
Bistolfi Albert., mag. alim., 88 v. Frejus. . . 554
Bistolfi An , 25 c. Op rio 835
Bistolfi Carlo, 4 v. S Secondo 4105
Bistolfi Carlo fu Luigi 42 v. Canova . . 28,4472
Bistolfi Gabriele fu L igi 42 v. Canova 28
Bistolfi Giulietta ved. Abena, agiata, 56 via Massena.
Bistolfi Gius., commiss. banca e borsa 46-85 34 v. Cernaia 298
Bistolfi Leonardo, scultore, cons. prov., 44-78 3 v. Bonsignore. . . 595,651,745 867,40 2-48-49-72
Bistolfi Lodovico impieg., 42 v. Almese . . 42
Bistolfi Luigi, mastel. 50-44 14 v. Garibaldi 304-09
Bistomi Franc., parrucch. 4 p. Lagrange . . 403
Bittarelli on., comme t. acc. al 18 v. della Rocca 554
Bittoni Fabrizio, bo tigl ciatt , 33 c. Ve celli 336-46
Bitzer Maria di Michele 20 v. Giulio. . 85
Bivio Caterina, mercerie, 4 v. della Rocca. . 330
Bivio Gius., panett. 50 v. P. Lunghera. . . 576
Bizzarri Alberto, tenente med.-chir., 108 via Nizza . . . . . 692,72 -32-35,1005
Bizzarri Saverio, prof., 24 v. Ospedale 903-05-61
Bizzarri Silvia fu Giuseppe ved. Casati 144 str. Cavoretto-Moncalieri 54
Bizzarro Eman., vice canc., 23 v. Berthollet . 684
Bizzozero Enzo rof. med.-chir. 41-96 34 v Campana . 41,404,843-64-84,1005-19
Bizzozero - Brambilla Erminia 41 96 34 v. Campana 41,404,843-64-84,1005-19
Blaffard G., fabbr insegne 33-00 45 corso S. Maurizio 344
Blan Alessio, cartol., 24 v. Orfane 364
Blan Emilia, fabbr. busti, 21 v. Carlo Alberto. 309
Blan Maria, drogh., 4*bis* v. Ospedale, ... 409
Blanc Augusto, 30-89 44 v. Marenco e 40-42 c. Braman e 602,4074-425
Blanc Luisa, 41 c. Oporto 804
Blanc e Comp., banch. 2 82 45 v. Gius. Pomba 297
Blanchart Eug., 10-73 44 c. Trento 604,4408-33
Blanchetti nob. Alfredo, colon. caval., 34 v. S. Chiara 49,44,465-81
Blanchetti n b. Bice, nata Gabrielli-Wiseman, 34 v. S. Chiara.
Blanchetti nob. Em. avv.-proc., vice-concil. 85-03 *studio* 46 via S. Dalmazzo e *abit.* 43 v. Nizza 49,165,683,963-72
Blanchetti nob. Gabriella ved. Sapellani di Palazzo, 362 tr. Bellardo.
Blanchetti nob. Lanfranco e Maria di Alfredo, 34 v. S. Chiara.
Blanchetti cont. Marie Cécile, 34 v. S. Chiara 808
Blanchetti nob. Olimpia ved. Blanchetti, 6 via del Carmine.
Blanchetti nob. Rosa nata Cohno, 43 v. Nizza.
Blanchi coniugi 204 c. Reg. Margherita . 448
Blanchi Ernesto, farmacista, 32 v. Mazzini. 4022
Blanchi Gio., maggiore a rip., 44 v. Galvani 825
Blanchi Luigi, neg. pianof., 7 v. Carlo Bolta ang. v. S. Chiara 376-77,964
Blanchi Natale, 4 v. Basilica 779
Blanchi Paolo, offic. meccan., 44 v. Cristoforo Colombo 459

Blanchi di Roascio co te Angela ved. Gattinara (eredi) 148 str. da Valsalice a S. Margherita . . . . . *p.* 487
Blanchin Ant. e figlio Lor. 42 e 34 v. Roma. . 433
Blanchin Lor., rag., 32 v Roma 994
Blanco Alfredo, 108 c. Reg. Margherita. 664,803
Blanco Gius., mag. alim., 25 v. Cuneo. . . 554
Blandino Gius., patroc. legale, 28 v. Garibaldi . 979
Blandino sor., riv. pane, 31 v Cibrario . . . 576
Blandino Lor., riv. giorn., c. Reg. Margherita ang. v. Orfane 354
Blandino Lorenzo, tratt., 22 v. S. Rocchetto . 516
Blangetti Emilio, maestro mus., 62 v. Mad. Crist 958
Blangetti Emilio, leg libri, 20 v. Belfiore. . . 303
Blangino Franc., 33 v. S. Secondo. 767
Blatto-Berla Angela, ma stra mun. ed insegn. stenogr., 38 c. Re Umb rto . 930-58
Blavet di Briga nob. Carlo 39-66 52 v. Maria Vittoria 889
Blavet di Briga nob. Enrico, ing. civile 39-66 52 v. Maria Vitt ria 982
Blavet di Briga nobile ved. Maria n. Moffat de St-Amour 39-66 52 v Maria Vi toria.
Blengini Adelina, merc., 7 v. Biella . . 330-64
Blengini Dom., impieg. 20 c. Ponte Mosca . . 689
Blengini Giuseppina ved. Caviglia (eredi) 29 c. S. Maurizio 4 4
Blengino Aless., ing., 26 v. S. Secondo . . . 615
Blengino Domenico, sotto-ca o ferr , 5 v. Silvio Pellico 807,1400
Blengio Lorenzo, pensionato, 38 v. Mazzini.
Blengio Pietro, tratt., 423 v. Nizza 516
Bloca Aless. dott., proc. 9-94 54 v. Madama Cristina. 972-96
Block Felix rappr. 9-94 54 v Mad. Cristina. 483
Blotto A., *bazar*, ang. v. Santhià e Scarlatti 335-36
Blotto A., cartoleria, 48 v. Monterosa . . . 364
Blua Be n., a tomiere-gas., 62 v. Mad. Cristina 449
Bo coniugi 234 str. Cartman 48
Bo fra . fu Pietro 234 tr. Cartman . . 46
Bo Ant., la ton. font. as., 4 v. Jacopo Foroni 449
Bo Augusta in Vogliotti 6 v. S. Pancrazio 162
Bo Aug. (Ditta di Musso prof. C.), prof. chimici 8-85 42 v. Cibrario . . . 344-66-95,413
Bo Carlo, dott., 8 v. Orfane 972
Bo Carlo, dott., scienze commerc., 74 v. Gioberti. 993
Bo Carlo, mag. alim., 46 v. Venti Settembre . . 554
Bo Emilia ved. Vergnano 263 str. Cartman. 46
Bo Felicita 62 st . Mongreno 443
Bo Franc., commest., 29 str. Mongreno . . . 354
Bo Giacinto, pittore, 44 v. V nti Settembre . . 999
Bo Giacomo fu Gius. 4 v. Arg ntero . 443,827
Bo Gio., bottigl., 30 v. S. Agostino. 536
Bo Gio., parrucch., 44 v. Guastalla 403
Bo Gio., tratt., 46 str. Mongreno. 520
Bo Giov. Batt. im ie , 7 v. Digione 693
Bo Gius. e cons. 462 str. Cascinotto . . . 54
Bo uri Ia, stir t., 4 v. Gioberti 325
Bo Margh. e Giacomo 234 str. Cartman. 46
Bo Maria suora, 41 v. Pi Quinto 953
Bo Michele fu Pietro 234 str. Cartman . . 46
Bo Nicola, vena o, 22 v. Orto Botanico . . 536
Bo Rosa ved. Amerio 358 A ba ia di Stura. 9
Bo Teresa panett., 7 v. Torino 576
Bo-Sanmartino Carol., levatr , 4 v. Argentero 4030
Boa Enrico 145 v. Pier Carl Boggio . 434
Boaglio Giov., mag. alim. 31 v. S. Chiara . . 5 4
Boaglio Teresa ved Perlo 45 v. Monti . 442
Boalino Angelo, zoccolaio, 44 . Goffr. Mamell. 425
Boalo Maria ved. Chiasa 5 v. S. Crossi o 43
Boano Teresa, sarta, 7 v. Giulio 304
Boano Incenzo 49 v. Varazze 188
Boano-Bisio Carolina, cappell., 24 c. S. Maurizio. 309

Boario sor. fu Gius. 252 str. dei Ronchi . *p.* 454
Boario Luigia, modista, 4 v. Rossini 306
Boario Marco, impieg. ferrov., 20 v. Pallamaglio.
Boaro Luigi, crap lan., 3*bis*, v. Pastrengo . . 346
Boaro Luigi, sarto, 46 v. S. Secondo. . . 340,854
Boas Alina, vi la Boas, Madonna del Pilone . 707
Boas Bianca fu Vitt. Em. 340 str. Chieri . . . 55
Boasso Amedeo, impieg., 17 v. Giac Collegno . . 669
Boasso Antonio fu Luigi 32-24 6 corso Vitt. Eman. II 27,424-43-99
Boasso Carolina, tabacc., 24 v. S. Teresa. . . 659
Boasso Dom. e consorte tratt., 35 v. Foggia . . 516
Boasso Domen. in Rinaldi 34 v. Asti . . . 48
Boasso Gaspare e Marianna fu Bartol. 43 v. Aporti 45
Boasso Giacinta, 3 v. Garibaldi 946
Boasso Giorgio, prof., pitt., 3 v. Garibaldi 346,938-99
Boasso Luigi, impieg. R. Casa, 88 v. Venti Set. . 590
Boasso Maddalena, neg. frutta, 59 v. Garibaldi 571
Boasso Margh. in Varetto 4 v. Morsasco 41,447
Boasso Mario, decorat., 42 v. Villarf cchiardo. 346
Boasso Michele, neg. legna, 24 v S Ottavio. . 384
Boasso Natale, calzol., 6 c Valdocco. . . . 420
Boasso Secondo e consorte 43 v. Carosio . 45
Boasso-Sella Lucrezia 76 c. Vitt. Em. II 456,761
Boba frat. e sor. fu Gio. 22 v Bari . . . 22
Bobba Ant., Mich. fu Giacomo 7 v. Balangero 20
Bobba Caterina ved. Arri 4 v. Balbis. . 20
Bobba Cesare, macellaio, 35 v Mazzini . . . 584
Bobba Dina fu Bonisconti 6 v. Clemente . 58
Bobba Gio., avv., consigl. d'Appello, 5 via Passalacqua 679,1050
Bobba Lucia, tratt., 98 c. Vercelli 516
Bobbio frat. e sor. di Carlo 63 c. S. Maurizio. 94 462-80
Bobbio Anna 4 v. Santorre Santarosa . 469
Bobbio Carlo, ta ezz. ed a anis a 39 v. Po . 347-84
Bobbio Carlo fu G. B. 15 v. Villafranca. . 495
Bobbio frat., falegn., 3 v Moncalvo. 384
Bobbio frat., librai-editori 17-15 3 via Carlo Alberto 355,4037-38-39
Bobbio frat. e sor. fu Alb 7 p. Gran Madre di Dio 87
Bobbio frat. e sor. fu Ant. 203 str. Lanzo . 92
Bobbio frat. e sorelle fu Carlo 2 p. Crimea. 63
Bobbio fratelli e Delmastro 18 v. Cossila . . 64
Bobbio sor. (Ditta), negozio 41-38 6 piazza Carlo Felice 352
Bobbio sor. fu Franc. 74 v. Ormea. 424
Bobbio Alberto, calzol., acc. all'4 v. S. Donato. 420
Bobbio Alberto, impiegato, 49 v Orfane
Bobbio Andreina, agiata 24-04 49 v. Alfieri.
Bobbio Annetta, cartol., 2 v. Maria Vittoria. 364
Bobbio Annibale, console, industr. 16-37 e 87-03 45 v. Cernaia 52 83 97,602,771,943-33,1140-55-60
Bobbio Benedetta, stiratr., 44 v. S. Dalmazzo . 325
Bobbio Benjamino, med.-chirur. 4 v. Talucchi . 1005
Bobbio Carlo 34 89 commerc., 37 v. Roma.
Bobbio Carlo e sorella 4 v. Bicocca. . . 34
Bobbio Carlo-Mariano (Ditta), vetri e cristalli 34-89 37 v. Roma, *abit.*, 16 v. Venti Settembre 349
Bobbio Clot. in Boggi 44 v. Villafranca . . 495

Bocca Edoardo, gioielliere, 42 v. S. Teresa *p.* 338
Bocca Ferdinando, ✻, ✉ cons. comun., avv. 24-04 49 v. Alfieri 603-04-38-39-41-42-71 737-71-852 76-77-95,908-42-43-46-63,4084-98 4110-41-43-24-23-24-37-40-57-58-78
Bocca Francesco, 🏛, (Ditta) fabbr. mobili in legno 7-03 49-21 via Giulio e fabbr. aeronaut. 90-49 v. Beaulard (Tesoriera) 372-78-84,472
Bocca G., calzol., 21 *bis* v. S. Donato 420
Bocca G., neg. cuoi, 9 v. Silvio Pellico . . . 445
Bocca Gio., cartol. 38-07 14 v. Corte d'Appello 362-64,843,943,4466
Bocca Giov. e Michele fu Francesco 🚃 via Beaulard (Tesoriera) 436
Bocca Giulio, calzol., 42 v. Duch. Jolanda . . 420
Bocca Gius. 🚃 avv., 3 v. Carlo Alberto . . . 44
Bocca Gius., calzol., 37 v. Mad. Cristina . . . 420
Bocca Gius., calzol., 3 v. Monferrat 420
Bocca Gius., chinc.-merc., 24 v. Cernaia . . . 330
Bocca Gius., decorat., 47 v. dei Mercanti 346,4168
Bocca Gius., ✻, avv., 115 c. Vitt. Eman. II.
Bocca Gius. 🚃 impr. costrutt. 42-24 24 v. Burdin e *portieria* 62-96 45 via Princ. Tommaso 78,442,389,772
Bocca Gius., 🏛, magg. a riposo, 54 v. dei Mille.
Bocca Gius. e Ant. 🚃 39 c. Novara. 422
Bocca Gius. fu Giorgio 🚃 7 v. Polonghera 438-84
Bocca Giuseppina in Manfredi 🚃 69 v. C. Ill. 59
Bocca Guglielmo, 🏛, industriale, *abitazione* 21-92 29 v. Cernaia. 774-96-98,933 4140-53-54-59-69-76
Bocca Guido 🚃 avv.-procur. 42-21 44 via Genova 63,963-72
Bocca Ida, agiata, 107 c. Vinzaglio.
Bocca Lor. (eredi) 🚃 566 str. vicin. Val Patonera 485
Bocca Luigi, artic. per cone a e oli minerali per macchine, 53 c. Francia 414-86
Bocca Luigi, calzol., 5 v. S. Secondo. . . . 424
Bocca Luigia ved. Sicco 🚃 43 v. Carena 43,459
Bocca Margh., chinc.-merc., 33 v. Pisa. . . 330
Bocca Margh. in Rappis 🚃 6 v. del Carmine 44
Bocca Margh. ved. Vinay 🚃 632 str. Verna. . 492
Bocca Maria, maestra mun., 20 v. Valsalice - . 948
Bocca Mario, macell., 43 v. Villafranca . . . 384
Bocca Maurizio fu Giorgio 🚃 15 v. Asti . 18
Bocca M. L., fiorai, 33 c. Reg. Parco. . . . 352
Bocca Mich., 46 v. Garibaldi 835
Bocca Orsolina 🚃 48 v. Carmagnola 45
Bocca Paolo fu Stef 🚃 8 v. Gattinara . . 80
Bocca Pierina, 107 c. Vinzaglio.
Bocca Pietr., alberg. 10-89 70 v. Venti Sett. . 545
Bocca Sever., fornaio, 6 v. Porta Palatina . . 576
Bocca Stefano e Petronilla 🚃 249 v. ai Ronchi 453
Bocca Stef. e Rosa 🚃 573 str. vic. Val Patonera 485
Bocca Tommaso, econ. Sifilic., 44 *bis* c. Carroli . 728
Bocca Vitt., impiegato, 49 v. delle Orfane.
Bocca-Gallo Luisa, maestra mun. 6 p. Soferino, 922
Boccaccio fratelli e loro madre 🚃 5 v. Leyni . 95
Boccaccio F. fu Pietro 🚃 59 str. Vercelli. . . 494
Boccaccio Franc., merc., 27 *bis* c. Vinzaglio . 330
Boccaccio Maggiorina, mag. alim., 25 c. Emilia 534
Boccaccio Maria in Salsa 🚃 418 str. R. Parco 448
Boccacino Clotilde, agiata, 47 v. S. Massimo
Boccacino Letizia in Bona 🚃 448 str. Collegno. 59
Boccacino Margh. in Dezzuti 🚃 4 v. Belmonte. 27
Boccadelli Giov. Batt. 🚃 52 str. Valsalice . 487
Boccal tie Ernesto, cart., 6 v. Cappel Verde . 340
Boccalatte Luigi, 🚃 52 c. Vigevano . . 429,534
Boccalatte-Imberti Maria, levatr., 425 strada Lanzo 4030
Boccalli Cesira ved. Gandolfi 🚃 302 str. Casale 47
Boccardi fratelli e sorelle e loro madre 🚃 29 via Bellezia . . . . . *p.* 26
Boccardi Angelo, 44 v. Molinette 829
Boccardi e Bodrero, parrucch., 3 v. Cernaia . 405
Boccardi Giac., alberg., 425 c. Reg. Margh. . 515,4470
Boccardi Gio., prof., direttore Osservatorio Astron. (Pino Torinese) 886-94
Boccardo fratelli e sorella fu Carlo e loro madre 🚃 39 str. tra Cavoretto Moncalieri. 54
Boccardo Aless. 🚃 485 str. dei Forni e dei Goffi 74
Boccardo Aless. fu Gio. 🚃 628 v. Agost. Lauro. 40
Boccardo Ant. fu Giorgio 🚃 4 v. Scalenghe . . 471
Boccardo Camilla, vinaia, 40 v. Monginevro.
Boccardo Carlo, macell., 44 v. Don Bosco . . 581
Boccardo Carlo, 42 v. S. Teresa 841
Boccardo Cater. Anna 🚃 42 v. Pietro Giuria 435
Boccardo Emilio, 🏛, ing., 2 v. Colli. . . 877,982
Boccardo Emilio (Ditta di Marucco Lor.), gross. chinc. merc.. 40 v. Milano. . 329-30
Boccardo Giacomo macell., 1 c. Novara . . . 584
Boccardo Gius. 🚃 tab., 406 c. Moncalieri VII. 440,660
Boccardo Gius. ed Ant. fu Gius. 🚃 223 str. Carlman 46
Boccardo Gius. fu Dom. 🚃 204 str. com. dei Ronchi (Cavoretto) 455
Boccardo L., cancell., 67 c. Vitt. Eman. II. . 364
Boccardo Lauro, leg. libri, 67 c. Vitt. Eman. II 363
Boccardo Luigi 🚃 teol., can., prof., Convitto della Consolata, 437 c. Reg. Margh 436,744-45
Boccardo Maurizio, 39 str. Cavoretto Moncalieri.
Boccardo Maur., macell., 7 v. Viotti 581
Boccardo Michele, 44 v. Mad. Cristina . . . 794
Boccardo Michele fu Giorgio 🚃 4 via Scalenghe 442-74
Boccardo Michele, geom., perito 57-36 6 v. Stampatori 988-94-96,4155
Boccardo Modesta ved. Cogiola e figli 🚃 55 via S. Rocco 464
Boccardo Virg., dott., 46 v. Ospedale . . . 905
Boccasino sorelle, mode, 49 v. Monti . . . 306-30
Boccassi Domenico, 20 v. Lamarmora.
Boccassini Gio., tratt., 73 str. di Orbassano . 546
Boccassino coniugi 🚃 245 c. Reg. Margherita 447
Boccassino Angela in Baggio 🚃 35 v. Bidone 34,435
Boccassino Olimpia 🚃 88 str. Cavoretto - Moncalieri. 54
Boccasso Faustina, 21 c. Oporto.
Boccasso G. B. ✻, 🏛, prof. med. chir. 1-63 24 c. Oporto e 27-39 49 v. Villa Regina 647 674-702-29-33,843-34-83,403-05-48-71
Bocchero Giuseppina, drogh., 58 v. Lanzo . . 409
Bocchetti frat. vettur., 39 v. Fréjus. . . . 507
Bocchetti Emilio, vettur., 39 v. Fréjus . . . 540
Bocchetti Gius. 🚃 concession. vett., 8 via Perosa. 434,540
Bocchetti Mario, vetturale, 39 v. Fréjus . . 540
Bocchi Raffael 🚃 6 v. Airasca 40
Bocchiardi, decorat., 62 v. S. Chiara. . . . 346
Bocchietti Stefano, imp. catast., 2 c. Tortona. 656
Bocchino Adele in Degregorio 🚃 28 corso Vitt. Eman. II e a Roma 499
Bocchino Camilla, maestra, 451 v. Nizza. 760,853
Bocchino Emilia, agiata 45 v. Po.
Bocchino Franc., 46 v. Pallamaglio 4086
Bocchino Gius., 40 v. Gioberti 830
Bocchino-Bouzlia Costanza, maestra mun., 40 v. Gioberti 929
Bocciar lli Angiolella, insegn., 458 str. S. Margh. 941
Bocciarelli Gius. 🏛 🚃 458 str. S. Margherita 467
Boccignone Evasio, negozio vino, 9 v. Porta Palatina 533
Boccignone Virgilio, proboviro, 36 v. Villar. . 684

Boccignone Luigia, vinaia, 34 v. Valorato . *p.* 536
Bocciolone coniugi 🚃 4 p. Mad. Cristina . 98
Bocciolone Gius., latton.-gas. 61-56 49 via Garibaldi. 449,946
Bocciolone Gius., avvocat. (eredi) 🚃 82-03 18 v. Segurana 94,455
Bocciolone Rosa ved. Bazzi 🚃 40 *bis* via Principe Tommaso. 443
Bocciotti Achille, industr., 27 v. Cernaia.
Bocco Gio., maestro mun., 14 v. dei Mille . 922
Bocco Gio. fu Gius. 🚃 345 e 345 str. ai Ronchi. (regione Fontanette) 60,454,780,840
Bocco Lor., falegn., 464 c. Reg. Margherita . . 384
Bocco Luigi 🚃 barc., 366 str. Moncalieri 440 543
Bocconcelli Gio., pittore, 4 *bis* v. Artisti . 999
Boccone-Odone Cater., levatr., 46 v. S. Giulia. 1030
Bocconi Caterina, 46 c. Belgio 842
Boch Amalia di Gius. 🚃 845 str. Orbassano. . 423
Bochino Carlo, impieg. post., 29 v. Barbaroux 1093
Bodda (er di) 🚃 31 c. Novara 422
Bodda Dario, dott., 3 v. Duch. Jolanda . . . 1179
Bodda Pietro cartol., 26 v. S. Tommaso. . . . 365
Boddio Anna, chinc.-merc., 6 c. Dante . 330-64
Boddio Teresa, mag. alim., 4 v. Franco Bonelli 554
Bodero Corinna, neg. burro, 24 v. Vanchiglia . 554
Bodi Alfredo, rappr. art. tecnici 23-00 49 c. Valdocco. 485
Bodiglio A., parrucch., 98 c. Vinzaglio . . . 403
Bodo Germano, corriere, 37 v. Venti Settembre, 24 e 32 v. Lagrange, 30 v. Mercanti e 1 e 3 v. S. Teresa. 498
Bodo Gio. Luigi, med.-chir., 61 c. Duca di Genova 1005
Bodo Maria, chinc.-merc., 37 v. S. Secondo. . 330
Bodo Natale, 56 v. S. Secondo 826,1083
Bodo Pietro, ing., 25 c. Vinzaglio 982
Bodoira Andrea, vernic., 6 vic. S. Maria . . 346
Bodoira Domen., materassaio, 19 v. Cottolengo 428
Bodoira Gio., negoz., 22 v. Garibaldi e 2 via delle Orfane 341-49
Bodoira Gioach., neg. mob., 5 v. Cottolengo . . 374
Bodoira Lor., 🏛, 46 v. S. Franc. Paola . . 791,814
Bodoira Paol., manif. indirizzi, 22 v. Legnano. 482
Bodoira-Targhetta Ang., levatr., 22 v. Valsalice . 1030
Bodojra Carlo, drogh., 7 v. Princ. Tomm. . 409,834
Bodone Felicene, olii, rimp. al 10 v. Bertola . 569
Bodone Luigia, mag. alim., 85 c. Vercelli. . 554
Bodone e Coppolecchia parrucch., 94 c. Francia 403
Bodrone Adolfo, sost. proc. del Re, 13 v. San Domenico 679
Boella, macellaio, 62 c. Principe Oddone . . 584
Boella coniugi, biancheria, 47 v. Venti Settembre . 323
Boella coniugi, neg. fiori 81-97 28 v. Po 352
Boella Alfredo, meccan. precis. 39 v. Pisa . 454-58
Boella Ern., caffè, 1 v. Maria Adelaide . . . 523
Boella Giac., caffè 26-69 55 v. S. Massimo 523
Boella Gio., ing., fabbr. contat. per acqua, ecc., v. Buenos-Ayres ang. viale Stupinigi e 9 v. S. Donato . . . 454,770,946-82-87,4084
Boella Luigia, macell., 9 c. Vitt. Eman. II . . 584
Boella Luigi 🚃 449 c. Vercelli 494
Boella Luigi, macell., 30 v. Cernaia 584
Boella Maria, macell., 42 v. Princ. Amedeo. 584
Boella Maria, maestra mun., 40 v. Garibaldi . . 943
Boella Elvira ved. Andreaus macell., 4 via Andrea Doria 584
Boella Silvia, drogh., 6 v. Palazzo di Città . 409
Boella Vitt. (Ditta), fond. 7 67 27 v. Montebello 440
Boella e Pasignano, tipogr., 6 v. S. Franc. Paola 356
Boeri Carlo, neg. gross vini, 38 v. Librario 533-36
Boeri Elisab. n. Bona, agiata, 44 v. S. Quintino.
Boeri Gio., rivend. giorn., rimp. al 17 v. Nizza. 355
Boeri Lidia, impiegata, 24 v. S. Quintino *p* 805
Boeri Maria, banco lotto, 12 c. Casale . . . 664
Boeri-Denetri Clotilde, agiata, 4 v. Venti Settembre.
Boerio Alf. Serafina, 40 c. Valentino.
Boerio Giulio, rappr., geom., 37 v. Po . . . 388
Boerio-Ferrara Gualdrada, scuola di pianoforte, 24 v. Ospedale 958-59
Boeris Andrea fu Gius. 🚃 870 str. antica di Grugliasco 88
Boeris Angela, Domenica e Luigi fu Carlo 🚃 28 v. Pistoia 437
Boeris Angiolina ved. Re 🚃 21 v. Cottolengo. 62
Boeris Anna, 48 c. Peschiera.
Boeris Carlo, spurgo pozzi neri, Cascina Palazzo (Gerbido Tetti Varrò) 397
Boeris Dom. e figlia 🚃 479 str. di Bertolla . 29
Boeris Gio. fu Ign. 🚃 78 str. Lucento 97
Boeris Gius., nova e Berro, p. Em. Fil. (tett. lev.) 534
Boeris Lor. ed Oreste di Mich. 🚃 4 v. Calvo. . 40
Boeris Maurizio 87 c. Vinzaglio.
Boeris Melchiorre 🚃 40 str. Lucento . . . 97
Boeris Mich. fu Matteo 🚃 47 v. Saorgio . . 469
Boeris Oreste di Michele 🚃 4 v. Calvo, . 40,458
Boeris Paola in Berto e 🚃 30 v. Exilles. . . 70
Boeris Vitt. fu Biagio, negoz., 49 v. Alfieri 300-23 487
Boero A., calzol., 44 c. Guglia 420
Boero Azo-t., pizzic., 32 v. Saluzzo 566
Boero Aless., prof., macs ro mun., 42 c. Dante 946-30
Boero Alfredo, indorat., 44 v. Maria Vittoria . 343
Boero Anna 🚃 624 str. de la Verna. 492
Boero G., blogr., 44 v. S. Teresa 35 -64-66,483,1004
Boero G. B (Ditta), armaiuolo 34-83 rimp. al 25 v. Lagrange ang. v. Cavour . . 397,402-72
Boero Gio. 🚃 624 str. della Verna 492
Boero Gio. 🚃 646 *bis* str. Pascolo 430
Boero Gio 39 v. Oropa 849
Boero Gio. fu Mich. 🚃 48 c. Reg. Margh. . . 447
Boero Gio., falegname, 18 v. Montebello Pieta . 384
Boero Gio., neg. vino, 71 c. S. Maurizio . . 536
Boero Gius. e cons. 🚃 547 str. di Biasone . 34
Boero Gius. fu Vitt. 🚃 648 str. della Verna 486-92
Boero Gius. vettur., 88 v. S. Paolo 544
Boero L., rimp. al 25 v. Lagrange 1474
Boero Lor. e Teresa coniugi 🚃 125 v. S. Paolo 462
Boero Luigi, mag. alim., 55 c. Spezia . 554-66,704
Boero Michele e figlio, ebanisti (Ditta) 36-01 48 c. Reg. Margherita 384
Boero Paolo 🚃 628 str. della Verna. 492
Boero Teresa ved. Carena 🚃 668 str. Pascolo 430
Boero V. e C. (Ditta), fabbr. bianch. 25-07 *stabil.* 46 via Pont, *recapiti stagionali:* 50-86 35 v. del Carmine e 4 via S. Sebastiano Valfrè 324-25
Boero Vincenzo 🏛 (eredi) 🚃 5-7 v. Carlo Promis e 46 v. Pont. 45,439
Boesch frat., Acc. M. Spencer e Sons 54-24 33 c. Siccardi.
Boetti Carlo di Ant., magg., 🏛 🚃 51-15 36 v. Cernaia 52,435-62-72-84
Boetti Clara, chinc.-merc., rimp. al 3 v. Nizza. . 330
Boetti Giorgio, impieg., 25 v. della Rocca.
Boetti Gius., 42 *bis* v. S. Domenico 853
Boetti Gius., mag. alim., 6 v. Pettinengo. . . 534
Boetti Mich., ✉, maggior gener., 24 v. Montebello
Boetti Sebast., dott., 467 c. Peschiera . . . 4022
Boetti Sofia in Calandra 🚃 9 c. Francia . . 76
Boetto coniugi, neg. frutta, 256 str. Lanzo . . 574
Boetto Antonio, mag. alim., rimp. al 30 via Giacinto Collegno 534
Boetto Giorgio, rappr. 52-11 4 v. S. Secondo 483
Boetto Mario, pescheria p. Em. Fil. (tett. pon.) 565
Boetto Pierina, guanti e cravatte, 88 c. Vittorio Emanuele II 324,444

Boetto-Raviola Clara, bottigl., 42 v. Petrarca *p.* 536
Boffa frat. fu Bened., capo-mastri, 24 v. S. Ottavio; *uff.* 34 v. Venti Settembre . . . 389
Boffa frat. e sor fu B. 45 v. Aosta 45
Boffa frat. e sor. fu Gio Lor 15 v. Beaumont 24,84
Boffa sorelle fu Fr. 77 v. S. Maurizio 26,418-41-62
Boffa Albina, insegn., 6 v. Gropello. . . . 924
Boffa Andrea Luigi, rag., 6 v. Donati . . 792-854
Boffa Angel , cappellaio, 74 v. Nizza . . . 308-09
Boffa Attilio 6 v. Bardassano 22,40
Boffa Attilio, capo-mastro 24 v. S. Ottavio; *ufficio*: 34 v. Venti Settembre . 73,389 684
Boffa F. „fu Giac. avv., 7 c. Vinzaglio 29,132,970
Boffa Ettore Achille fu Giac. 9 c. Palestro. . 428
Boffa Felice, capo-mastro, 34 v. Venti Sett. 389
Boffa Gio. 34 p. Montebello . . 144-66-69
Boffa Gio., capo-mastro, 42 v. Stampatori. 389
Boffa Gio., medico-chir., 6 v. Gropello . . . 4005
Boffa Leopoldina 25 v. Aporti 45
Boffa Lorenzo, pittore, 232 c. Reg. Margherita. 999
Boffa Luigi fu Bened. 29*bis* v. S. Giulia . . 466
Boffa Pierina, maestra Educat. Duch. Isabella 950
Boffa Pietro fu Bened. 8 v. S. Giulia . 466
Boffa Virginio, med. chir. dent., 6 via Pietro Micca 4005-49
Boffa Vittorio c., alberg. 30-82 13 v. Mazzini 43-24
Boffa Zaira, insegn., 4 c. Princ. Eugenio. . 942
Boffa Bersan frat. e sor. fu Pietro 3 via S. Maria 467
Boffa-Comuna Enr., avv. proc. 2 v. Orfane . 970-72
Boffa R. e C., prod. gomma elastica, 42 v. Passalacqua. 47-90
Boffa-Tarlatta Giacomo 30 v. Molinette . . 409
Boffadossi Gius., sarto da donna, 24 v. Gioberti. 301
Boffano Andrea cust. Museo, pal. Carignano . 859
Boffano Ang., inserv. Museo, pal. Carignano . . 859
Boffetta Gio. agente offic. meccaniche «Stigler» 41-15 12 v. Amerigo Vespucci 43,430-54-85
Boffi Anna, 43 v. Princ. Tommaso.
Bogani Amelia, maestra mun., 180 c. Reg. Margherita 9 8
Bogani Edvige, prof., 180 c. Reg. Margh. . . 871 907-08
Bogani Giova , maestra mun., 180 c. Reg. Margh. 9 0
Bogatto Gio., corriere, 20-22 v. Monte di Pietà 404
Bogatto Pa la, maestra mun., 61 v. Ma Cristin 925
Bogetti frat. e sor. fu Gio. Cesti 88 corso si e pli 29,432-54
Bogetti Anselmo, dott. proc., 20 v. Garibaldi 973
Bogetti Bartol. 14 c. Belzio . . . 26,94
Bogetti Dafne, patrocinatore le le, 45 corso S. Ma rizio. 979
Bogetti G., parrucch., 48 v. Mad. Cristina e 44 c. Vitt. Emanuele II. 403
Bogetti Guido, magg., 4 v. Gi sto . . . 4446
Bogetti Luciano Serafina, agia a, 88 c. Siccardi.
Bogetti Simone 34 v. Balme 20
Bogetto frat. e sor. fu Gius. 5 v. Molinette. 409
Boget o Antonio 89 v Sal zzo 7 7
Bogetto Cat., mag. alim., 234 c R g Mar herita 554
Bogetto Paolo fu Gius. 25 . Ellero . . . 69
Bogge Pie ro, tro h.. 2 . A tisti . . . 409
Bogge o e miugi 4 v. Roma i. . . . 453
Boggero Ca lo 8 v. Locana 96
Boggero Libera, meccan., 95 v. Frejus. . . 450
Boggero Pina, sarta, gall. N z., ing . *D.* . . 304
B ggero Rom. verific daz . 34 v. S. Quintino 623
B gge o Silvio, maggior , pe l R Ricovero fi men icita. 56 c. Ca al 74
Boggetti Carolina, banco lotto, 57 v. Po . 661
Boggetto G., fabbr. mobili, 84 v. Sa uzzo . . 3.2
Boggetto G. parrucch., 986 viale Stupinigi . . . . . *p.* 478, 405
Boggia Bartol., macell., 5 p Statuto . . 584
Boggi Giacomo, macell., 4 v. Ghi iaie . . 584
Boggiatto Mess., macell., 27 v. S. Anselmo. . 584
Boggiatto Angelo, 34*bis* c. Valentino . . 4057
Boggiatto Domenico, macell., 47 v. Gioberti . 584
Boggio frat. e C. capi-mastri 19 49 v. Lamarmora. 94,389
Boggio frat. velocip., 8 v. Valperga Caluso e 70 v. sal zzo 464
Bo gio sor. 48 20 v. S. Agostino . . . 466
Boggio Adelina prof., 38 c. Re Umberto . . 947
Boggio An rea, alberg. 36-35 ang. v. Berthollet e Nizza 544-24
Boggio Ang. (eredi) impres., 29 corso Orbassano 432-34
Boggio Camillo, ing.-arch., 7 Davide Bertolotti . . . 647-62,726,867 949-82,1449
Boggio Carlo 4 v. Accad Alberina . 494
Boggio Carlotta ved. Chiappo e figli 3 p. Eman. Filiberto 69
Boggio Carol., tintoria, 28 c. S. Maurizio . . 326
Boggio Caterina, cartoleria, 26 v. Balbo. . . 364
Boggio Edoardo, avv., capo-divis. Pref. 84 45 14 v. Cernaia 643-44
Boggio Erminia in Boggio-Marzet Alfredo 29 c. Orbassano. 425
Boggio Erminia ved. Guala 60 str. Bellacomba 26
Bogg o Franc., abbr. calze e maglie, 3 v. Plana . 324
Bog io Franc fu Ant nio, falegn., 129 corso Regina Margherita 384
Boggio G. 286 stra a di Pecetto 134
Boggio G., avv. e Bella P. G. 15 v. Stampatori. 476
Boggio G., alzol io. acc. al 6 v. Belvedere . 420
Boggio Gelasio, impr., 6 p. Carlo Felice . 432 4107
Boggio Gio., e ocipedi, 68 str. di Lanzo . . . 464
Boggio Giovanni, Bo o Vittoria 4054
Boggio Giovanni impres., 94 c. Re Umberto 29,32,130-47,389
Boggio Giovanni fu Bat ista capo-mastro 45-06 *ff* 47 v. Vassalli Eand . 183-89,389 4088-468
Boggio Gius., capit., 40 v. Stecchi . . 825
Boggio Gius. fu Ant. 161 e 163 str. Nizza 36,120
Boggio Giuseppe, avvocato 30-26 16 v. Cotero 963,1407-52
Boggio Giuseppina ved. Desio, 24 v. Vitt. Em I.
Boggio Gugl., capo mastro costr., 29 c. Orbassano. 389
Boggio Isidoro capo mastro, 56 c. Re Umberto 87,146,389
Boggio Italo, tappezz., 8 p. S. Giovanni 87-76 547,451
Boggio Lor fu Ant. 34 v. Bertola 29
Boggio Lu ia, linger sta 494 c. Regina Margherita 345-22
Boggio Luigi, decor. appart., 4 c. Antonelli 346
Boggio L igi, im . mun., 7 v. Allioni . . 643
Boggio Marce lo, orolog., ci p. a 141 v. Monte vecchio 340
Boggio c n Maria Ter sa in Fe ca di o salo 49 c. Opo to e Alessandria) . . . 24
Boggio Oreste di Ant. in 83 74 46 c. Siccard . . . 84,407 44, 78 1407-37
Bozgi o Oscar, avv. ot., agente g ner Istituto Nazionale d'assi . . . 15-13 7 via Cernaia; *abitaz.* 10-52 24 via Amedeo Avogadro 477
Boggio Paolo farm., 84 c. Vitt. Em. . . . 4022

Boggio Pier Claudio 30 v. Grmanasca *p.* 81
Boggio Piero, prof. d tt., med. chir. 41-95 8 v. Monte di Pieta 724,1005-49
Boggio Pietro, imp. post., 3. p. Mad. Cristina . 4092
Boggio Pietro, , medico e farmacista, 14 via Berthollet 885,1022-25
Boggio Pietro fu Ant. 34 v. Bertola . . . 29
Boggio Pietro e madre 6 v. Cognè 58
Boggio Pomm. , prof., 5 v. Ottavio Revel 86 9-1
Boggio-Bertinet Gugl. 29 c. Orbassano . . 434
Boggio-Lera G., , magg. med. chir., 24 via Bagetti 4005
Boggio-Marzet Albino, avv. proc. 37-15 14 via Quattro Marzo 830,963-73
Boggio-Marzet Alfredo 29 c. Orbassano 434,389
Boggio-Matthirolo Luisa, 11 c. Valentino. . . 770
Boggio-Pola Anna ved. Mosca-Toba 30 via Molinette 409
Boggio-Tomasz frat. e sor. 39 v. Cristoforo Colombo 63
Boggio e Magni 24 c. Re Umberto . . . 445
Boggio e Perino 7 v. Piazzi 434
Bogiato Franc. mag. alim., 145 c. R. Parco 448 554
Bogiatto Giacomo 24 v Fossata 75
Bogiatto Giacomo, tratt., 504 str. Grugliasco-Moncalieri 522
Bogiatto Gio., meccan., 73 c. Vercelli . . . 459
Bogino sorelle 25 c. Inghilterra 90
Bogino Cecilia, ricam., 36 v. Bava 328
Bogino Gi , latteria, 12 v. Berthollet . . . 546
Bogino Gius., insegnante, 36 v. Bava . . . 947
Bogila D. Gio. Batt. 44 v. Bellezia . 27,465
Bogliaccino e Vairolati, neg. carta, 8 p. S. Giovanni 362-64
Bogliani frat. fu Gio 13 c. Belzio . . . 26
Boglassino Paolo (eredi 6 v. Baretti 22,27
Boglietti sor., fabbr chinch., 42 v S Massimo . 329
Boglietti Cesare e sor. Teresa 66 v. Perosa 131
Boglietti Gio., drogh., 80 v. Frejus 409
Boglietti Sereno, mag. alim., 23 c. Ponte Mosca 554
Boglietti-Gilardino Altea, mag. alim., 41 via Cibrario 554
Boglio (*vedi* Maffei di).
Boglio Gio., parrucch., 39 v. Cigna 403
Boglione C., merc.-chinc., 6 v. Am. Avogadro . 330
Boglione Ernesta n. Asteggiano 8 via Bellezia 26,139-63-73
Boglione G. decoratore, 11 v Belvedere . . 346
Boglione Gioach., dott.-proc., 8 v. Pietro Micca 963 973-96
Boglione Gius. fu Gabriele 35 v. Foggia 73,409
Boglione Luigi, forn. milit. 3 v. Arcivescovado 342 418
Boglione Vitt., tratt., 44 v. Balbis. 517
Boglione-Bussi Clementina, maestra-mun., 4 c. Quintino Sella 925
Bognier Gius., ing., prof., 13 v. Artisti . 851 915-82
Bognier Maria, professa, 25 v. Campana . . 957-40
Boidi Aldo, agente imposte, 104 c. Vittorio Eman. II 662
Boidi-Trotti Giacinto, med.-chir. 4 via Papacino 145,722,1005
Boidi-Trotti Gius., avv.-proc., 48 v. Po . 644,963-73
Boidi-Trotti Luigi, , 41 v. Goito.
Boido, corriere, 20-22 v. Monte di Pietà, 24 via Lagrange 494
Boido Cesare di Franc. 3 p. Mad. Cristina 98
Boido Albino, presso liquoreria Mulassano (26 p. Castello) 840
Boido Carlo, chinc.-merc., 76 c. Vitt. Em. II . 330
Boido Franc., calzol., 31 c. Moncalieri . . . 420
Boido Giuseppe, ing. 42 75 30 c. Oporto *p.* 982
Boido Pietro, disegn., 14 v. Magna 4004
Boido-Casalegno Vittoria, agiata, 28 c. Oporto.
Boine Gius., 35 v. Artisti.
Boine Petronilla, ricam., 4 v. S. Chiara . . . 328
Boine Terenzio, neg. pianof., 5 v. Matteo Pescatore 376
Boiola Franc., tratt., 393 str. di Chieri . . . 524
Bolla Martino, commest., 43*bis* v. S. Donato 554,764
Bolero Gius., addobbi per feste, 12 v. Milano . 434
Boine coniugi, tintoria, 28 v. Maria Vittoria . 326
Boine Paolo, scult. legno, 28 v. Maria Vittoria . 370
Bolaffi A., francob. p. coll. 46 03 34 v. Roma . 367 4050
Bolaffi Roberto, 32 v. Roma 4069
Bolaffio Giacomo, , prof., rabbino-magg., 9 via Pio Quinto 719,804-02
Bolaffio Prospera Vitale, 9 v. Pio Quinto. . . 800
Bolati Dom., mag. alim., 14 v. S. Franc. Paola . 554
Bolatto Santino, latteria, 46 c. Princ. Oddone 546
Boldi Diamante mag. alim., acc. al 9 via S. Ottavio 47,554-71
Boldrini Gius. impieg. 78 v. Monginevro 142
Boldrini-Gay coniugi 78 v. Monginevro 142
Boletti Natale colori e prodotti chimici 30-87 29 v. Cernaia, 14-19 Madonna di Campagna. 41,344-95
Boley Cesare, 40 v. Princ. d'Acaia 787
Boley Marco, guantaio, 2 v. Mazzini . . . 444
Bolfo Angela 2 v. Jacopo Foroni. . . . 90
Bolla Agostino, 44 c. Reg. Margherita 851
Bolla Carlo, officina meccan. 54-38 23 via Bricca 434-59,1472
Bolla Giuseppina, salsam., 44 c. Emilia . . 554-66
Bolla Nicola, paste alim., 34 v Carlo Alberto e 2 p. Statuto 574-75
Bollarino Dorotea in Foglia 20 v. Brione 37
Bollarino Gius , tratt., 37 v. Pollenzo . . . 546-54
Bollati Andrea, mag. alim., 23 c. Valentino . 554
Bollati Felice, mag. alim., 14 v. Passalacqua. . 554
Bollati Giacomo, avv.-proc., 48 v. Gaudenzio Ferrari 970-73,1473
Bollati Maria, levatr., 83 v. Villafranca . . . 4050
Bollati Pompeo, 48 c. Peschiera.
Bollati di St-Pierre bar. Sofia, nata Nigra, 3 via Plana.
Bollatino Giacomo, stab. bagni 45-75 22 via Lagrange 408,4028
Bollatino Mario, pedic. call. 45-75 22 v. Lagrange 4028
Bolle coniugi, mag. alim., 3 v. Villa della Regina 554
Bollea Bened., impr. trasp., 355 str. Pellerina . 494
Bollea Carlo, capit. alpini, 32 v. Mad. Cristina.
Bollea Crescente, notaio 52-24 9 v. Corte d'Appello 980
Bollea Franc., , medico-chirurgo, 54 via Mazzini 662,4005
Bollea Luigi Cesare, prof. dott., 75 c. Re Umberto 870,900
Bollea Rosina, forniture militari, 48 v. Pisa . 342
Bollea-Molineris Maurizia, agiata, 54 v. Mazzini.
Bollero Gius., neg. ferram. 64-21 4 v. Saluzzo 443
Bolletti Natale fu Stefano 4 v. Cigliano. 57
Bollettino Finanziario (diretto Filippa Michel) 20-90 43 v. S. Franc. da Paola . . . 4040
Bollinger Gius. Felicita 62 23 4 via Bezzecca 31 84,446
Bollinger Rosa ved., n. Giachino 62-23 4 v. Bezzecca. 31,84,446
Bollici Gius., 23 v. Carlo Alberto. 854
Bollini-Marchisio della Predosa nob. Giuseppe, 2 p. Madonna degli Angeli.

Bollini-Marchisio della Predosa nob. Maria e Prospero di Gius.,2 p. Mad. degli Angeli.
Bollini-Marchisio della Predosa nob. Ottavia n. Dumontet, 2 p. Madonna degli Angeli.
Bollino Pietro, geom., 48 v., Pallamaglio. . *p.* 4099
Bollito frat. fu G. B. 446 str. del Cascinotto .48
Bollito sor., sarte, 23 p. Vitt. Emanuele I . . .304
Bollito Anna in Crivello 427 *bis* v. Aosta . . 45
Bollito Gio. di G. B. 24 v. Monte Rosa . . 445
Bollito Gio., tappezz., 4 v. Napione . 347,428 4087
Bollito Gio., vinaio, 8 c. Orbassano 536
Bollito Gio., vinaio, 3 *ter* v. Giulio 536
Bollito Gio. e Elisabetta coniugi 93 strada vic. Val Paternera 485
Bollito Pietro 526 str. Rivofreddo. . . . 450
Bollito Rosina, agiata 55-14 23 p. Vitt. Em. I.
Bollino e C., macchine tipografiche 7-20 34-33 corso S. Maurizio . . 368,459
Bollo frat. fu Giov. 49 v. Reggio . . . 446
Bollo Alberto, 64 v. Mantova 1077
Bollo Enrico 49 v. Reggio 774
Bollo Evasio Fr. vin., acc. al 9 v. Mercanti 50,536
Bolmida Carlo, ✻ avv., consigl. comunale. 37-47 4 e 4 v. Milano 603-4-6-07-38-39-44 642,741-67 69,856-93,965,1073-76-107
Bolmida Caterina, rivend. giorn., c. Nacentino ang. v. Madama Cristina 357
Bolmida Felice, rag., 37 v. Garibaldi . . . 1432
Bologna sorelle 44 v. Nizza . . . 28 449-58
Bologna A., fabbro-ferr. 59-73 48 v. Marco Polo 473
Bologna Achille, avv.-pro .. *uff.* 14-00 6 via Stampatori, *abit.* 45 v. Nizza . . 970-73-96
Bologna Felicita sarta, 19 v. Asti. 304
Bologna Gio., carpentiere, 444 v. Morosini . . 383
Bologna Giuseppa ved. Falchero (eredi) e figlio Luigi. 44 c. Lorenzina. 482
Bologna Giuseppina n. Ghirardi 44 v. Rosazza 54
Bologna Giuseppina n. Ghirardi 44 v. Rosazza 54
Bologna Luigia, droghi., 4 c. Orbassano . . 409
Bologna Luigia e figli scaglione fu Carlo 5 v. Vandalino 488
Bologna Maria, mag. al m., acc. al 7 via Mercanti 535
Bologna Romualdo fu Teob. 10 v. Rivara. 150
Bologna bar. Rosalia nata Cova, 9 v. Am. Vespucci 764
Bologna Virginio, sotto-sp. daz. 116 c. Vitt. Em. II 6 2 703,825
Bologna Luigi, Paletta e Becker (Ditta) 23 v. Petrarca 433
Bologna Mario, insegn. 34 v. Beaumont . . . 947
Bologna Riccardo, 5 v. Accad. Albertina . . 1443
Bologna Romualdo, 65 v. Don Bosco . . . 665
Bologna-Mogliotti Annetta, 24 v. Bareffi.
Bolognese Arrigo, viaggiatore, 17 . Valdocco.
Bolognini Anna, cartol., 22 v. Lagrange . . 364
Bolognini Dario, disegnat., 53 v. Massena . 4004
Bolognini Gius., ferramenta, 8 v. Asti . . . 473
Bolognini Gius., 5 v. Rosa Govone 1475
Bolognini Giuseppina ved. Colombo, cartol., 40 v. Basilica 364
Bolognini Leopoldina in Moisio 5 via Figlio 90
Bolognini Maria, ved. Bacher 47 v. Baretti 22
Bolognino fratelli e sorelle fu Gio. 24 v. Monte di Pietà 444
Bolognino A., tratt., 46 str. della Campagna 546-54
Bolognino Candida, agiata, 74 v. Nizza.
Bolognino Domen., ✻, magg. Genio 34-21 27 c. Vinzaglio.
Bolognino Franc., sost. segret. Proc. Re, 3 via Cibrario . . . . . *p.* 677
Bolognino Franc. fu Gius. 34 v. Pollenzo . 458
Bolognino Gio., tratt., 31 v. Palestrina. . . 546
Bolognino Gio. (Dit a), telerie, 21 v. Monte Pie . 321
Bolognino Gius., esattore, 74 v. Nizza.
Bolongaro Aless., dott., 82 c. Re Umberto . . 995
Bolongaro Francesco 98 v. S. Secondo . 465
Bolonotti Gio., legna e carb., 26 v. Massena . 584
Bolte Gustavo Edgardo, Pozzo Strada 4444
Boltri Carolina fu Carlo 148 *bis* strada tra Cavoretto-Moncalieri 54
Boltri Fiorio, pastic., e panett., 32 v. Cernai 544-76
Bomba Gius., parrucch., 44 c. Princ. Oddone. 46
Bombrini bar. Candi a vedova Jourdeau 404 c. Vitt. Em. II . . 400-43,24,99,768
Bon Gius. ✻, ing. 86-81 3 v. Fabro 13,70,642 702-44-69-87,824,944-82,1047-54-60-109-69
Bon Luigi, 3 v. Fabro 4069
Bona coniugi, bott. 42-06 3 v. Artisti . 524-30
Bona frat. e sor. fu Filip o 6 v. Genova. . 84
Bona frat. e sor. fu G. B. 33 v. Campana 39,41
Bona Adolfo, ✻ ✻, avv.-procur., consigliere comunale 31-85 5 p. della Consola a 605 604 40-41-53-62-73,704-02-4-78,844 24 928-44 963-73,1079-84-473
Bona Adolfo, tipogr., 446 v. Ormea 350
Bona Alcide, ✻ ing. 23 46 2 c. Re Umberto 8 6-38,982,1035-453-3
Bona Alessandro, ragioniere, console 40 via Beaumont. 1062
Bona Amedeo ✻ capo uff. post., 26 v. Baretti. 1092
Bona Basilio (eredi 5 v. Schina 471
Bona Carlo ✻ 192 c. Reg. Margherita . . . 668
Bona Domenico, pezzic. e droghi., 231 str. di Lanzo 409,366 4475
Bona Enr., farine, 6 v. S. Donato 375
Bona Fra. Fl. minio, avv.-proc. 28-79 3 via Alberto Nota 964-75
Bona Felice, 9 v. Belfiore 4031
Bona Fedina., 38 v. Urbino 4075
Bona Flaminio 448 str. Collegno . . 59
Bona Gio., cappellaio, 25 v. Mad. Cristina 306 48
Bona Giulio Vincenzo, tipografo *uffici* 6-72 3 v. Ospedale. *abit.* 3 09 39 v. Ospedale 1466
Bona Italia, 20 v. Mazzini 774
Bona Margherita, Chiesa, agiata, 44 v. S. Quintino.
Bona Maria, 26 v. Barolli, *villa* 45 str. Viola.
Bona Mari , avv.-proc. 49-22 7 p. Quatro Marzo 903-73,1042-67
Bona Maurizio ✻ 4 v. Bon fous . . . 443
Bona Melchiorre, farm., 4 p. Statuto. . . . 402
Bona Renzo, impieg. mun., 18 v. Artisti . . . 610
Bona Riccardo, sacerd., 46 v. Nizza. 745
Bona Sisto Cesare ✻ 44 v. Amedeo Avogadro 446
Bona Veneranda, sarta, 49 v. Venti Settembre 302
Bona Vincenzo tipogr. 6-72 3 via Ospedale 350
Bona-Ambrosetti Fanny, agiata, 89-31 46 c. Siccardi.
Bona-Capello Eugenia, 5 p. Consolata 778,914-28
Bona-Carinis Federica, agiata, 42 v. Pietro Micca.
Bona Montarolo Emilia, 41 v. Am. Avogadro. 709
Bona-Poli Gigina, agiata, 39 v. Ospedale.
Bona-Veggi Luigi 44 avv., 24 v. Bidone . . 39
Bonacina Alfr., direttore filiale fabbriche telerie Frette E. e C., 8 v. Monte Pieta.
Bonacini Alberto, calzol., 41 v. Marco Polo e 45 c. Orbassano. 426

Bonacini Alberto, tratt., 48 v. Vanchiglia . *p.* 516
Bonacossa coniugi, drogh., 54 v. Montebianco . 409
Bonacossa Erminia, agiata, 45 v. Pastrengo.
Bonacossa Eug. in Viancini 42 v. Virle . 497
Bonacossa Giov. 47 v. Belmonte 414
Bonacossa Gio., sarto, 44 v. Alfieri 340
Bonacossa Gius., parrucch., 9 v. Cinzano . 403
Bonacossa Lor., impieg., 8 p. Giulio.
Bonacossa Lor., vinaio, 5 v. Cuneo 536
Bonacossa Marco, ✻, industr. 35-58 45 via Pastrengo 4440-37
Bonacossa Maria ved. Grosso 24 p. Em. Fil. 79,81
Bonade Bottino frat. e sor. fu Bartol. 35 v. Moncalvo 444
Bonade-Bottino Guido, rag., 20 v. Barbaroux . 990
Bonaerei A., con., aliment. 40 83 3 via Ospedale. 552
Bonade Ferri Tommasina, agiata, 5 v. Fabro
Bonadonna Gio., calzol., 91 c. Casale . . . 420
Bonagente Crisp., ✻ ✻, magg. generale, direttore Arsenal. costr. art., 3 p. Borgo Dora 688
Bonaglia sorelle, linger., 26 v. Villarbasse . 345-28
Bonagiua Enrico, oref.-gioiell., p. Palazzo di Città ang. v. Garibaldi 339
Bonaldi e C., trasp. internaz., 45 v. S. Quintino 492
Bonamico Cat. ved. Triulzi 3 c. Pa estro . 35,428
Bonamico Cater. in Martino 42 v. Pal. Città 427
Bonamico Emma, 4 v. Saghano 1070
Bonamico Franc. 20 str. Val S. Martino . 187
Bonamico Paolo ing., 1 v. Sagliano . 877,982 4057
Bonamico e C., conceria 18-24 55 c. Vercelli e 8 v. Monte Bianco. 444
Bonamide, imp., 6 v. Mad. Cristina 4051-130
Bonamate Maddalena, 22 v. Po 848
Bonanno Luigi, ombrell., 79 v. Villafranca 335,446
Bonansea Emilio, agiato, 27 v. Orfane
Bonansea Franc., dott., direttore gen. Farmacia Coop., 9 v. Amerigo Vespucci 4022
Bonansea Paolo, reg. tracci, 58 v. Alassio . 333
Bonardi Eg., ✻, dott., R. Ispettore dell'Emigrazione (Roma) 874
Bonardi coniugi, pasticceria, 44 c. Ponte Mosca, 544
Bonar i Adele, maestra mun. 36 v. Carlo Alb. . 950
Bonardi Franc. 42 v. Balbo. 20
Bonardi G. ✻, dott., 73 v. Morosini . . . 447
Bonardi Giovanna, maestra mun. 6 v. Mad. Crist. 9 3
Bonardi Gius., tabacc., 29 v. Garibaldi . . 659
Bonardi Guglielmo, mode e nov., 26 v. San Tommaso. 308-08
Bonardi Ida, maestra mun., 6 v. Mad. Cristina . 944-34
Bonardi Lucia, Istit. infant., 24 v. Bidone. . . 954
Bonardi Ottavia, 6 v. Mad. Cristina.
Bonardi Teresa, levatr., 37 v. Princ. Amedeo 4050
Bonardi U., pastice. 54-06 18 v. Po . . . 344
Bonarei Vincenzo, impiieg. catas., 45 v. Zecca 456
Bonardi Vittoria, affittacamere, 30 v. Roma . 484
Bonarelli Carlo, 7 v. Morosini 847
Bonardo Enr., calzol., 43 v. Po. 420
Bonardo Gio. fu Matteo e figli 48 v. Ceres 52
Bonardo Vincenzo, segr., 7 v. Mercanti . . . 489
Bonaretti Natale, ✻ medico 37 61 44 *bis* corso Francia. 732-69-70,824,918-43-50,1005-48-49-84
Bonasera Gius., dott., 44 v. Baretti 904-40
Bonasso coniugi, mag. alim., 4 *bis* v. Polonghera 544
Bonasso frat., motocicli, 4 c. Valdocco . . . 465
Bonasso Paolo, inserv., 48 v. Sebast. Valfrè. . 894
Bonasso Valentina, maglierie, 2 v. Cervino . 321
Bonat-Marchel Fedele 6 v. Castagneto . . 49
Bonati Franc., impieg., 54 v. Po.
Bonati Marcello, imp. mun., 32 v. Vanchiglia . 628
Bonatto Carlo, calderaio, 9 v. Cuorgnè. . 393,475
Bonatto Teresa, mag. alim., 42 v. Goffr. Mameli . 554 575,704
Bonaudi Emilio, prof., avvocato-proc., vice-concil. 88-15 3 v. Marna e 44 via Ettore de Sonnaz *p.* 683,774,843-22-76-82 94 -63-73,1080
Bonaudi Vitt. in Fasano 228 str. Vercelli . 492
Bonaudo frat. e sor. 41 p. Eman. Filib. . 69
Bonaudo sor fu Vinc 345 str. Francia 23,76
Bonaudo Attilio, proc. 82 73 64 v. Venti Settembre 846,965-73
Bonaudo G., vetri e crist., 3 v. Garibaldi. 349
Bonaudo Giacomo tratt., 44 *bis* v. Issiglio . 90 519-36
Bonaudo Gio. 57 v. Lessolo 95
Bonaudo Gio. fu Dom., 85 c. Massimo d'Azeglio 104
Bonaudo Lodovico fu Gius. 2 v. Polonghera 138
Bonaudo Luigi rappr., 3 v. Digione . 66,589
Bonaudo Virginia fu Mattia 44 p. Em. Filib. 69
Bonavello Gius., vinaio, 82 v. Massena . . 536
Bonavera Adele ved. Bonelli 427 c. Regina Margherita 424-47-58884
Bonavera Aless. 44 p. Em. Filib rto 69,143 46
Bonavera Gio., ✻ 3 p. Statuto e (Oneglia) 176
Bonavera Giulia Anna n. Rosso 9 p. Statuto. 176
Bonavera Lorenzo 12 v. dei Mille . . . 167
Bonavera Pietro, 41 v. Nizza 828
Bonaveri coniugi, mag. alim., 5 v. Duch. Iolanda 554
Bonaveri Gius. neg. frutta, 37 v. Borgo Dora 34,574
Bonaveri Secondina fu G. B. 37 v. Borgo Dora 34
Bonavero coniugi 48 v. Borgosesia . . 34
Bonavero frat. 27 v. Piano 73
Bonavero Maria 82 strad. Cavorello . . . 50
Bonavia F., fratt. ing. v. Gasometro e Assietta 548
Bonavia Gius., impieg., 42 v. Arsenale . . . 853
Bonavita Salvat., fabbr. mobili, 3 c. Re Umberto, 372
Bonbonati Franc., prof. mus., 26 v. Mad. Cristina 960
Boncompagni di Mombello cont. Ester in Amedeo di Lamporo 77 vic. Valsalice. 486
Bondante Michele, impieg., 39 v. Belfiore.
Bondinai, ✻, magg. a riposo, 29 v. Lagrange.
Bondini Ettore, serv. automob., auto-mot. garage 47-65 22 c. Cairoli . . . 465-67
Bondon sorelle, sarte, 26 v. Gioberti . . . 302
Bondon G., pellami e gen. filoi 20-47 4 via Quatro Marzo *abit.* 7 c. Francia 445,1086-459
Bondonio Ferrer., segr. comm., 53 v. Saluzzo.
Bondonno Carlo spediz., 73 c. Pr. Oddone 142,492
Bonelli frat., fornit. per calzolai, 4 v. Basilica . 367
Bonelli sor., cartol., 4 *bis* v. San Donato. . 536-64
Bonelli Angela, agiata, 74 v. S. Secondo
Bonelli Ant., 2 v. Cotto e ogo 835
Bonelli Beniamino, impieg., 3 v. Alberto Nota.
Bonelli C., banch., 32 v. Lagrange 298
Bonelli Carlo, calzol., 47 v. Cibrario . . . 420
Bonelli Caterina ved. Bollati, 48 v. Gaud. Ferrari . 794
Bonelli Domenico, intermediere, 33 v. S. Massimo.
Bonelli Enr. ✻, ✻, ing., consigl. comun. 83-28 9 v. Ottavio Revel . 459,603-04-06 608-09-39-42,704,806-52-76-92-96,982,1109 1435-44 58
Bonelli E. 8 v. Schina v 471
Bonelli Eugenio, ing., 74 v. S. Secondo . . . 982
Bonelli Fedele, calzol., 30 str. Mongreno . . . 420
Bonelli Tina, 66 c. Vitt. Emanuele 4073
Bonelli G. ved. Cavallero, neg. frutta, 37 via Mongrando 574
Bonelli Gio., ✻, pension., 44 v. Marco Polo.
Bonelli Giovanna stiratr., 42 v. della Zecca . 325
Bonelli Gius., ing. 42-37 74 v. S. Secondo 627
Bonelli Guido, colori e vernici 39-76 47 via Chiesa della Salute 344

Bonelli Michelangelo, ☎ 🚗 ing. 89-72 66 c. Vitt. Em. II *p.* 40,406 57-58-99 982,4164
Bonelli Natalia n. Garelli, agiata, 66 c. Vitt. Eman.
Bonelli Natalina, neg. frutta, 9 v. Torq. Tasso . .574
Bonelli Paolo, avv., 49 v. Ottavio Revel . 963,4137
Bonelli Rosa, pettin., 47 v. Cibrario 407
Bonelli Rosalia, affittacam., 4 v. Arcivescovado .481
Bonelli Sibilla 🚗 43 v. della Zecca. . . .204
Bonelli Vinc., neg. pianof., 6 v. Ventiquattro Maggio 376
Bonelli-Martini Maria, 3 v. Alberto Nota . . .787
Bonelli e Rainotti, macch. tipogr., 149 corso Regina Margherita . . . . . 8 . 368
Bonello, casse per imballaggio, 3 v. Giusti e 45 v. Donati 348
Bonello Alessandra 23-60 6 v. Susa.
Bonello Filippo, avv.-proc. disegn. 48 v. Valeggio 970,4004-46
Bonello Gio., calzol., 20 v. Chiomonte 420
Bonello Maria modista, 9 v. Andrea Doria . . 306
Bonello Mauro 🚗 790 str. del Meisino 405
Bonello Nicola, 🚌, cons. d'App., 56 v. dei Mille 676
Bonello Secondo, vinaio, rimp. al 3 v. Manzoni . 536
Bonello Vitt., 3 v. Giusti. 4067
Bonera Franc., tappezz. e mater. 4 v. Bava 347,428
Boneschi Arturo, filati lana 54-86 3 v. Guicciardini 489
Bonesio Alberto, maestro mun., 5 v. Cassini 948
Bonesio Italo, segr. Deleg. Tesoro, 21 v. Bogino 664
Bonesio Ortensia, dir. Istit. Rosme, 9 v. Rosme . 755
Bonesi-Secchi Anna, 34 v. S. Quintino . . . 761
Bonessa Alessio, mag. alim., 36 c. Napoli . . 554
Bonessa Evelina, insegnante 7 c. Dante. . . 951
Bonessio Defina, maestra mun., 63 v. Saluzzo . 930
Bonesso Madd., maestra munic., 14 v. Marco Polo 922
Bonetta Maria 🚗 17 e 19 v. Saluzzo 457
Bonetti Ang., propriet., 490 c. Reg. Margherita.
Bonetti Carlo, geom., imp. mun., 28 v. Giacinto Collegno. 645
Bonetti Eugenia, ricam., 9 v. Cesare Battisti . 328
Bonetti Filippo, corniciaio, 4-6 v. S. Teresa 494,96-97
Bonetti Gius., rimpagl. 44 v. Cagliari . . . 4088
Bonetti G., calzol., angolo 12 v. Cavour . . . 420
Bonetti Teresa, banco ottico, 7 v. Ospedale 664
Bonetto coniugi, biancheria, 38 v. S. Chiara . 325
Bonetto coniugi, caffè, 59 v. Garibaldi. . . 523
Bonetto frat., latton.-gas . 9 v. Gius. Grassi . . 449
Bonetto fratello e sorelle 🚗 44 str. Lucento 97
Bonetto Am., maestra mun., 2 v. Saluzzo . . 923
Bonetto Domen., tabacc., 46 c. Princ. Eugenio. 660
Bonetto Enr., disegn., 13 v. S. Anselmo . 1004-100
Bonetto Felice, chinc.-merc., 23 c. Valentino 330
Bonetto Gius. 🚗 61 str. Lucento 96
Bonetto Gius. e consorte 🚗 7 v. Cernaia . 32
Bonetto Gius. liquor. 54-80 4 p. Em. Filib. 328
Bonetto Gius., mercerie, 82 v. Gioberti . . . 330
Bonetto Gius., pensionato, 45 v. Massena.
Bonetto Lor. 🚗 fabbro-ferraio e meccanico, 🚲 240 c. Montcalieri. . . . 410,459-73
Bonetto Maria ved. Franco 🚗 7 v. Bruino . 38
Bonetto Mario, cons. comun., 40 v. S. Massimo 603 604-39,878
Bonetto Teresa ved. Casto, drogh., 23 v. Madama Cristina 409
Bonetto Teresa in Motta 🚗 46 v. Paesana . . 426
Bonetto Teresa, caffe-ristor., 40 v. S. Ottavio 525
Bonfante Aless., impieg., 2 v. S. Teresa.
Bonfante Antonio, 74 v. Nizza.
Bonfante Ant., ragion., 24 v. Vittorio Amedeo II.
Bonfante Franc. fu Gius. 🚗 587 str. da Bertolla alla Verna. 30
Bonfante Gio., commesso, 44 v. Bellezia *p.* 683-85
Bonfante Gius., macell., 74 v. Nizza 584
Bonfante Lidio, avv.-proc. 81-55 15 v. Pietro Micca. 963-73-96
Bonfante Umberto, segretario, 74 v. Nizza . . 4092
Bonfante e Morando, confett., 4 v. Nizza. . . 545
Bonfante-Ghirardi Teresa, maestra municipale, 73 c. Regina Margherita 923
Bonfanti Gius. 🚗 148 str. com. Bertolla . . 30
Bonfantini Ant., ing., 74 v. Gioberti 985
Bonfatti Ada, 42 p. Statuto. 805
Bonferroni Carlo Emilio, dott., assist. Regio Politecnico, 68 v. Ormea 893-96
Bonferroni Luigi, 🚌, prof. R. Primo ispett. scol., 68 v. Ormea 639-46-87
Bonfiglioli Giovanni, maestra, 4 v. Asti. . . 94
Bontiglioli Luigi, prof., pitt., 4 v. Acqui . . . 999
Bongera Luigi, panier. e ombrell., 19 v. Porta Palatina e 45 c. Ponte Mosca 305-35
Bongera Vittoria, conf. signora, acc. al 47 via Bogino. 302
Bongianino Lucia, mercerie, 122 c. Casale. . 330
Bongini Virginia, dott., 43 c. Princ. Oddone 896,951
Bongiovanni coniugi, drogh., 350 v. Nizza. 409,557
Bongioanni Bianca, agiata, 28 v. Garibaldi.
Bongioanni Cesare, 🚌, medico-chir., 4 via Barbaroux 590,4005-48
Bongioanni Franc., pizzicagn., 20 v. Lombardore 554
Bongiovanni Gio. fu Filippo 🚗 248 v. Nizza 424
Bongioanni Gius., negoz., 2 v. Manzoni.
Bongioanni Gius. prof. lettere, 24 c. Re Umb. . 956
Bongiovanni Luigi, 🚌, 35 v. Cristoforo Colombo.
Bongioanni M. F., 9 c. Valentino 4070
Bongioanni Michele, 🚌, ing., 92 c. Vittorio Emanuele II. 982
Bongioannini Amedeo, ing., ispett. ferr., 48 via Sacchi. 4099
Bongioannini Erminia, prof.ª, 40 c. Re Umberto. 900
Bongioannini Franc., 🚲, ing., 49 v. Bernardino Gallari 982
Bongioannini G., dott., 2 v. Gaud. Ferrari 4005
Bongioannini Maria, ing., 49 v. Bern. Galliari . 982
Bongiovanni coniugi 🚗 500 str. vic. della valle dei Forni e dei Golfi (fraz. Reaglie) 75
Bongiovanni sor. 🚗 500 str. vic. in. Forni e Golfi 75
Bongiovanni vedova 🚗 42 v. Demonte . . 66
Bongiovanni Aless., mag. alim., 4 v. Livorno 554
Bongiovanni Annetta, mag. alim., 4 v. Melchior Gioia. 554
Bongiovanni Biagio, commerc., 8 v. Baretti.
Bongiovanni C., legnami, 44 c. Re Umberto . 378
Bongiovanni Cesare, calzol., 36 v. Cibrario. . 420
Bongiovanni Dom. fu Pietro 🚗 155 strada di Bertolla 29
Bongiovanni E. rico, prof., 32 v. Cottolengo . 444
Bongiovanni Felice, gross. drapp., 4 v. Basilica 345
Bongiovanni Felice, tabacc., 14 v. Don Bosco 659
Bongiovanni Franc., 38 v. Massena.
Bongiovanni G. e C., trasp. internaz. 50-76 5 v. Volta 492
Bongiovanni Gio. (Ditta), tornit. in metalli, 29 via Principe Amedeo 370,439
Bongiovanni Giusª., drogh., 464 c. Reg. Margh. 409
Bongiovanni Gius., albergo 64 38 v. Roma. . 544
Bongiovanni Gius. e C., comp. navig., 5 v. Volta 492
Bongiovanni Gius., fond. ghisa 48 v. Chivasso 441-59
Bongiovanni Gius., macell., 83 v. Saluzzo . . . 584
Bongiovanni Lucia, mag. alim., 34 v. Barbaroux . 554
Bongiovanni Luigi 🚗 30 v. Montebello . . 414
Bongiovanni Luigi (Ditta), fabbr. cera 33-05 4 v. Montebello, *neg.* 33-04 3 p. Solferino 404
Bongiovanni M. e C., bottigl., 164 c. Reg. Margh. 536

Bongiovanni Rosa, mag. alim., 49 v. Lanzo *p.* 554
Bongiovanni Rosina, scampoli, 465 v. Madama Cristina 314
Bongiovanni Silvio e consorte 🚗 60 v. Villafranca 495
Bongiovanni Silvio, serv. pubbl. automob 60 v. Villa franca 542
Bonicatto Vinc. 🚗 fabbrica seterie 6-24 384 str. Casale (Borg. Sassi) . 47,299,300-28-42
Bonicatto G. B. 🚗 impr., 55 v. Enr. Cialdini 70,389
Bonicelli frat. e sor. di Ern. 🚗 62 c. Vittorio Emanuele 486
Bonicelli Contardo, 20 v. Massena. 1069
Bonicelli Enr., 🚌, ing. 85-37 20 v. Massena 479 772,933-82,1048-52
Bonicelli Ern. 🚗 dott., 62 c. Vittorio Emanuele II. 486,827,4005-88
BonicelliGiselda, maestrapian., 16 v. SilvioPellico. 959
Bonicelli Maria, profª, 47 c. Oporto 907
Bonicelli Paolo, rag., geom., 2 v. Asti 689
Bonifacio Fausto, marmista, 25 v. Catania . . 385
Bonifacio Felicita, tintoria, 34 v. Am. Peyron . 326
Bonifacio Franc., maestro mus., 7 v. Chiusella 760
Bonifacio Mario, 42 v. S. Giobbe. 837
Bonifacio e Boffa (su c. Bronzo Dina), fiori artificiali e piume, galleria Subalpina . 306-52
Bonifanti Decoroso, pittore, 5 v. Napione . . . 999
Bonifanti Mario, chim. industr., 5 v. Napione.
Bonifetti Luigi viagg. 38-55 43 v. Lagrange.
Bonifetto Gio., impieg. munic., 64 v. Saluzzo . 623
Bonifetto e Chiappino, cartoleria, 144 corso Regina Margherita 364-67
Boninchi Felice, parrucch., 22 v. Valp. Caluso 403
Bonini Alda ved. Antoniotti 🚗 39 v. A. Vespucci 45
Bonini Attilio, rappr., 9 v. Montebello. . . . 445
Bonini Bern., 85 c. Princ. Oddone 1059
Bonini Carlo, 27 v. Messina 774
Bonini Carlo e C. 31-79 42 v. Foggia . . . 342
Bonini Carlo Federico, 🚲, ing. prof., 47 via Mercanti 720,892,982,4084-409
Bonini Edmo, ing., *uff.co* 62-95 34 v. Roma, *abitaz.* 53-79 39 v. Amer. Vespucci . 982
Bonini Gerardo (Ditta), fabbr. bambole 62-95 34 v. Roma, *labor.* 39 v. Amer. Vespucci 356
Bonini Paolo, ing., *uff.co* 62-95 34 v. Roma, *abit.* 53-79 39 v. Amerigo Vespucci . 982
Bonino 🚗 23 v. Levanna 95
Bonino 🚗 24 v. Collasca 59
Bonino, ottica, 18 v. S. Teresa 446
Bonino coniugi, latteria, 27 c. Vinzaglio. . . 546
Bonino frat., lavori in cemento, 8 c. Orbassano . 587
Bonino sor. 🚗 4 e 6 v. Tepice (fraz. Molinette) 480
Bonino sor., farine, 45 c. S. Maurizio . . . 575
Bonino sor., stab. bagni, 2 v. Bern. Galliari. . 408
Bonino Adelaide ved. Lovera 🚗 commest., 4 v. Costigliole 62,554
Bonino Adele, mag. alim., 44 v. S. Tommaso . 555
Bonino Alessandro, neg. cuoi, 30 v. S. Agostino 415
Bonino Alfieri, drogh., 2 v. Bertola 409
Bonino Andrea, scult., 24 v. S. Ottavio . . . 1002
Bonino Andrea, vinaio, 7 v. Corte d'Appello . 536
Bonino Anna in Ramello, caffè, 145 c. Francia 325
Bonino Ant., casse per imballaggio, 250 corso Reg. Margherita 348-80
Bonino Ant., segheria 24 v. Biella 380
Bonino Antonio 🚗 impr. costrut. 87-43 8 v. Amerigo Vespucci 43,389
Bonino Augusto 🚗 3 v. Superga. 178
Bonino Bartol. 🚗 latton., 30 c. Vercelli . 460 449,4447
Bonino Batt., sellaio, 79 str. di Vercelli . . . 448
Bonino Carlo, elettr., 30 c. Vitt. Eman. II . 434-54
Bonino Carlo, neg. vino, 438 str. di Lanzo. *p.* 536
Bonino Domenica, levatr., 23 v. S. Giulia . . 1030
Bonino Domenica, neg. legna, 10 v. Catania . 384
Bonino Dom., parrucch., 209 c. Reg. Margh. 403
Bonino Eman., calzol., 7 v. Bellezia 420
Bonino Ernesto, 3 v. Principe Tommaso . . 807,46
Bonino Fiorenzo, impieg., 34 v. Sacchi.
Bonino Franc., 62 v. S. Chiara 767
Bonino Franc., parrucch., acc. al 6 v. Salerno. 403
Bonino Franc., vinaio, 4 v. Gasometro . . . 536
Bonino Fulvio, med.-chir., 8 v. Venti Settembre. 738 1005-48
Bonino G. B., viagg., 102 c. Vitt. Em. II.
Bonino Gio., 60 c. Vitt. Em. II.
Bonino Gio., 42 v. Musinè 774-99
Bonino Gio. 🚗 24 v. Soana. 474
Bonino Gio. fu Franc. 🚗 346 str. Pellerina . . 451
Bonino Gio., parrucch., 34 v. delle Orfane . . 403
Bonino Gio., tratt., 8 v. Era 517
Bonino Giovenale, sarto, 6 v. Salerno . . . 340
Bonino Gius., incis. in metalli, 45 v. Zecca . 369
Bonino Gius., mag. alim., 54 v. Bologna. . . 555
Bonino Gius., pizzic., 3 c. Novara. 555
Bonino Giuseppina 🚗 48 c. Casale 47
Bonino Guido, 9 v. Plana.
Bonino L. fu Felice, nastri seta, piume e fiori artif. 40-80 9 v. Garibaldi . . . 300-52
Bonino Lorenzo, ✻, 🚲, avv. deputato al Parl. 8-92 49 v. Confienza . 599,600-45 806,962-63,1413-36-37-50
Bonino Luigi fu Gius. 🚗 9 v. Goletta 86
Bonino Luigi, fabbr. carrozze, 42 v. Cuorgnè. 377
Bonino Luigia, tratt., 44 c. Napoli 546
Bonino Margh., drogh., 42 v. Musinè. . . . 409
Bonino Maria, pollame, p. Em. Filib. (merc. IV) 565
Bonino Maria ved. Fandi 🚗 32½ v. Cristoforo Colombo 63
Bonino Maria ved. Gardino e figli 🚗 12 c. Novara 422
Bonino Mario, decoratore, 36 v. Foligno . . 346
Bonino Natale, macell., 161 c. Reg. Margherita . 584
Bonino Natale 🚌, passamant. 21-91 *uff.* 6 via Gaud. Ferrari. *abit.* 5 v. Carlo Alberto . 328 468,717-54-85-88-90,849,1433-54-72-73-89
Bonino Oreste, 46 v. Berthollet. 684
Bonino Paola fu Giacomo 🚗 3 p. Em. Filiberto 69
Bonino Pietro, chinc.-merc., 29 v. Ormea. . 330-69
Bonino Sebast., parrucch., 5 v. Saluzzo . . . 403
Bonino Stefano 🚗 5 p. Eman. Filiberto . . 69
Bonino Teresa ved. Cibrario 🚗 235 str. Sallarone 156
Bonino V., fotografo, 26 p. Castello 359
Bonino Vitt., geom., impieg. mun., 9 v. Saccarelli 646
Bonino Vitt. in Peretti 🚗 54 v. S. Paolo 446-65
Bonino e Bongioannini, bianch. 42 42 19 v. Alfieri.
Bonino-Mogna Gemma, 49 v. Confienza . 777,927
Bonino-Desdefanis Clelia, maestra munic., 9 via Saccarelli 920
Bonioli P., istr. scherma, 55 c. Moncalieri . 899,964
Bonis frat. fu Stef. 🚗 135 str. Cuorgnè . . 64
Bonis Giuseppe, tipografo, *abitaz* 20 v. Giulio.
Bonis Vitt., materass., sarto e barbiere, 493 str. di Lanzo 540,403-28
Bonis, Rossi e C., tip. e lit. 38-52 20 v. Giulio 337-58
Bonisconti Clelia, maestra mun., 9 v. Villa Regina 925
Bonisconti Gemma, maestra mun., 9 v. Villa della Regina 922
Bonisconti Gius., commerc., 5 v. Andrea Provana.
Bonisconti Luigi 🚗 8 v. Bollengo 32
Bonisconti coniugi 🚗 47 v. Ceres. . . . 52,73
Boniscontro frat. e sor. fu Vinc. 🚗 285 str. vic. delle Campagnette 41
Boniscontro (Ditta), Farmacia 87-01 66 c. Vitt. Emanuele II 622,4025

Boniscontro Carlo-Tomm. 27*bis* c. Ponte Mosca. . . . . *p.* 439
Boniscontro Ernesto rappr., 5 v. Marna . . 489
Boniscontro Franc.,pr d. chim. 9 99 4 v. Boucheron e Docks Torino-Do a, pad. H 395
Boniscontro Maria 65 v. S. Paolo 462
Boniscontro e Gazzone M., laboratorio farmaceutico 82-11 43 v. S. Quintino . . . 395
Bonito Eduardo, rag., 19 c. S. Maurizio . . 655
Bonivardi V., assist. genio milit., 7 v. Massena . 690
Bonmassar Achille, macell., 48 v. Pigione . . 584
Bonnardel Paolo, industr., 80 c. Gio. Lanza.
Bonnefon (*vedi* Craponne).
Bonnet Lina, 9*bis* c. Sommeiller 803
Bonnet Marta, 24*bis* v. Baretti. 906
Bono coniugi 42 str. San Paolo . . 462-95
Bono famiglia, 34 v. Accademia Albertina.
Bono sorelle, sarte, 48 v. Sacchi 302
Bono Aless., vettur., 24 v. Cirna 540
Bono Angela, drapp.-lan., p Em. Filib. merc.(V).346
Bono Annib., 36 v. S. Chiara 825,979
Bono Antonio albergat. 29-79 v. Bogino. 344,4476
Bono Ant., direttore R. ufficio metr., 74 via Mad. Cristina 604
Bono Ant., rag., impieg., 4 v. Consolata . 644,842 849,943
Bono Bartol., letti in ferro, 47 v. Saluzzo . 375
Bono Carlo Gius., prof. violone, 24 v. Cernaia. 959-60
Bono Carolina ved. Pri a 177 v. S. Paolo . 462
Bono Edgardo, 34 v. S. Domenico 623
Bono Elvira, maestra mun., 24 v. Cernaia 949-25
Bono Emilio, tipogr. 45 85 42 str. S. Paolo . . 356
Bono Ernest., maestra mun., 24 v. Cernaia . . 707
Bono Ettore ing., lampade e mot. elettr., 34 via Accad. Albertina 433,982
Bono F., conf. signora, 10 c. S. Maurizio . 302-40
Bono Faustino, bronzista, 24 v. Bellfore. . . 439
Bono G. B., banco prestiti, 33 v. Accad. Albertina. 494
Bono Giovanni, agiato, 423 c. Vitt. Eman. II.
Bono Gius., 34 v. Carlo Alberto 4054
Bono Giuseppina n. Cairo, agiata, 58 v. Venti Sett.
Bono Luigi (eredi) 36-11 35 v. Avigliana 49
Bono Margh., neg. nova. 84 v. Villafranca . 554-68
Bono Margh., tabacc., 92 c. Orbassano . . . 660
Bono Maria, levatr., 9 v. Bonafous 4030
Bono Maria E n., maestra mun., 24 v. Cernaia 928
Bono Nicola, calzol., rimp al 22 v. Balbo . . 420
Bono Stef., , , diretl. superiore RR. Poste a riposo, 58 v. Venti Settembre 772,924,4106
Bono Tomm., incart. metalli, 20 v. Aosta . . . 443
Bono Vincenzo, sart. 44-63 45 v. Botero . . 340
Bono-Bardi M., sarta, 3 v. Morosini. 302
Bono-Verando Lucia, 48 v. Sacchi 839
Bonola Am rogio, falegn., 48 v. Massena . 384
Bonome Gius., drogh., 34 v. Ant. Fontanesi 409
Bonomelli Giuseppe, gomme piene per carrozze. 20 v. Barolo 427
Bonomi Alberto, 45 v. Caprera 775
Bonomi Enea, avv., 4 v. del Carmine.
Bonomi Gius., calderaio, 166 c. Peschiera . . 475
Bonomi L., calzol., 8 v. Pietro Micca. . . . 420
Bonomi L., falegn. 36-02 29 v. Pr. Amedeo. 381,835
Bonomi Leandro, rappr. vini 64-91 8 via Baretti 487
Bonomi Luigi 20 v. Cagliari 40
Bonomi Martino, tratt., 56 c. Re Umberto . . 546
Bonomi-Pianta Carl., maestra ricamo. 45 v. Bogino 943
Bonomi-Serafino Cleria, 4ª prepar. nel Carignano 859
Bonomini Cesare, ag. cambio 34-29 44 via Maria Vittoria, *abit.* 4 v. S. Francesco da Paola 297,4125
Bonomini Stef., negz. legna e carb., 4 v. Orfane *p.* 387
Bonomo Dom. 49 v. Aosta 4
Bonora Dom., imp. post., 9 v. Gius. Pomba . . 4094
Bonora Pietro Paolo, professore, 9 v. Giuseppe Pomba 867
Bonora Rosa, agenzia alloggi, 4 p Carignano 484
Bonotto Giacomo , 34 v. Duch. Iolanda 69,489 4056-458
Bonotto Giovanni, alberg. 35-28 46 p. Castello 520
Bonsignore Angela, tabacc., 7 v. Morosini . . 660
Bontade Gius., banco lotto, 48 v Barolo . . 664
Bont mpo Salvat., mercerie., 52 v. S. Quintino. 322-30
Bonvicini Arturo, rag., capo-uff. post. 10 v. Assarotti 4090
Bonvicini E., parrucch., acc. al 13 v. P. Amedeo 403
Bonvicini Fed., prof. chitarra, 40 v. Assarotti 958-60
Bonvicini Vinc., parrucch., 9 v. Montebello . . 405
Bonvicini Vittore, velociped., 40 p Montebello 464
Bonvicino Agostino, farm., 28 v. Napione . . 692
Bonvicino Cesare, 3-05 37 v. Bernardino Galliari 452-53-97,594
Bonvicino E., mag. alim., 92 v. delle Orfane . 555
Bonvicino nob. Elena in Frigerio 2 piazza Maria Teresa. 402-54
Bonvicino Guglielmo, tratt., 142 str. Nizza. . . . 546
Bonvicino-Denina Pierina, 37 v. Bern. Galliari . 782
Bonvillain Ph. e Ronceray E., impianti fonderie 82-57 22 v. Sacchi. 438-40
Bonvillaret (*vedi* Ceresa di).
Bonzani Carlo fu Giov. 42 v. Entraque 70
Bonzani Pietro, sarto, 4 p. S. Carlo 310
Bonzanini e C. costruttore ferram. 32-45 49 v. Maria Vittoria 473-88
Bonzanino Edoardo, 76 c. Casale. 4078
Bonzanino G., fornit. milit. 3937 76 corso Casale.
Bonzanino Giulio, 404 c. Casale 774,4078
Bonzanino Orsola, maglierie, 44 v. Napione . . 324
Bonzanino Virginio, industriale 81 92 65 corso Re Umberto.
Bonzano sorelle, agiate, 5 v. Andrea Provana
Bonzano Aless., 44 v. S. Massimo 829
Bonzi e C., accessori velecip. e motocicli, 34 c. Dante 465
Bonzo (*vedi* Valfrè di).
Bonzo Gius., maestro mun., 45 v. S. Giulia 780 945-34
Bonzo-Besso Antonietta, maestra mun., 7 via Tarino 925
Bor Annunziata, mag. alim., 26 v. Ant. Fontanesi 555
Boracco G., birr., 2 vic. Tre Galline . . . 528-30
Baracco Gius., bott., 23 via Maria Vittoria 536
Boragni Carolina di Giulio in Boragni 9-41 v. Balbis 20
Boragni Gio. 44 v. Balbo 48,433
Boragni Gius., 42 v. S. Domenico. 839
Boragni e Tavolaj, rappr., 34 c. Siccardi . . . 487
Borani frat. e sor. fu Biagio 9 via Corte d'Appello 61,466
Borani Mario, francobolli per collez., 35 via Pietro Giuria 367,4050
Borano Cesare, med.-chir. 45-67 45 v. Michelangelo 4005-74-78
Borasio Gio., chinc.-merc. drogh., 7 p. Statuto 339,409
Borasio Margh., forn. panett., 38 v. Cibrario 576
Boraso Adolfo e C., cordami 50-70 8 v. S. Chiara 333
Boraso Gio., calzol., 29 v. Mazzini 420
Boratloni Am. ved. Panozzo, tabacc., 98 c. Vitt. Emanuele II 659
Borazzo Stefano, avv., 7 v. Allioni. 970
Borbonese frat. e sor. fu Emilio 4 v. Matteo Pescatore 26-89

Borbonese frat. e sor. fu Gustavo 42-44 via Porta Palatina . . . . . *p.* 140
Borbonese Camilla ved. Pacces, 79 c. S. Maurizio.
Borbonese Carlo avv. 56-76 23 v. Bagetti . 644
Borbonese Edoardo, 4 v. Matteo Pescatore VII 797 1074-86
Borbonese Elisa, ispettr. 2 v. Matteo Pescatore 780
Borbonese Enrico, , magg. generale, ingegnere, 79 c. S. Maurizio 140,745,982-94
Borbonese Enrico, rag., 4 v. Matteo Pescatore . 825
Borbonese Malvina, agiata, 79 c. S. Maurizio.
Borbonese Melch. fu Carlo 42-44 v. Porta Palatina 140
Borbonese Vitt., segr.-econ., 80 c. Reg. Margh. 742
Borca A., drogh., acc. al 74 v. Mad. Cristina 409,4177
Borca Dom., materass., 40 c. Duca di Genova . 428
Borca Dom fu Carlo 20 v. Catania 50
Borca Gio. (ved.), macell. 5 v. Cavour. . . . 581
Borca Gius., merc. sarto, 227 c. Casale 343
Borca Lorenzo, vinaio, 7 v. Cottolengo . . . 536
Borca Vitt. e Valent. fu Franc. 43 v. Varazze 488
Borda Gius., camb sta, proc. della Ditta Aymar L. e C. 14 v. Botero 298
Borda Michele, avv.-proc., 43 v. Vittorio Amedeo II 963-73 4056
Borda Remo, rag., forn. ind. *uff.* 52-57, 33 c. Siccardi, *abit.* 44 v. Marco Polo 456-994
Borda Romolo fu Gius. 8 c. Venezia . 432-90
Borda e Vaccarino, forn. mecc. 87-10 5 via Perrone ang. v. Juvara 433-56
Bordano Emilio, , direttore Poste e Telegr., 43 98 31 c Siccardi 4090
Bordel-Marchetti Eusebio, 44 v Luserna 645-85 849-50-56,4156
Bordi Gio. di Bart. 380 str. Pellerina . . 434
Bordi Giovanna in Scaglia 49 v. Viverone 200
Bordiga fu Giovonni e figli fumisti, *offic. merc.* 21-29 65 v. Bologna 33 391,459
Bordigari Giacomo, lattoniere, 25 v. Leyni. . 449
Bordiglia Felice forn., 40 v. Montallo . 443,576
Bordiglia Maria, riv. pane, 21 v. Ricasoli . . 576
Bordigoni Roberto., inserv., Osped. S Giovanni 890
Bordino Emilia serv. pubbl. autom. 61-30 40 v. Tiepolo 434,543
Bordino Gius., serv. pubbl. autom., 40 v. Tiepolo 542-43-4474
Bordino Isabella 587 str. vic. Valpiana . 486
Bordino P., 89 v. Mad. Cristina. 826
Bordino Pietro, verif. daz., 45 c. Inghilterra 624,825
Bordisso Luigi, 4 p Denina. 794
Bordogna Enrico, servizio pubbl. autom., 8 via Pio Quinto 542
Bordon Giulio, dott., 4 p. Savoia 963-73
Bordone coniugi 435 str. Casale 47
Bordone Bartol., calzol., 36 v. Ormea 420
Bordone Carlo, legat. di libri, 8 v. Orfane. . . 363
Bordone G., fattor gas, 34 v. Ant. Fontanesi. 449
Bordone Riccardo, mode, 44 v. Berthollet . . 306
Bordoni Sebast., neg. burro, 26 v. Bern. Galliari 554
Borè Pierina, 48 v. Sebastiano Valfre.
Borea Giulio, ragioniere, 38 c. Francia . . . 4454
Borel Vittoria, mod. 31 v. Venti Settembre 306
Borella Adele e Maria fu Candido 46 e 48 v. Ospedale 426
Borella Elvira, agiata, 88 c. Vitt. Eman. II.
Borella Fel. , ing., 31 58 63 c. Princ. Oddone 982
Borella Giulia, mag. alim., 245 str. Francia. . 555
Borella Onorato, vetr.-specch., 44 v. Saluzzo 349-50
Borelli frat. (Ditta), ferramenta, 23 v. Nizza . . 438
Borelli sor., pettin., 86 c. Vitt. Eman. II 407-1028
Borelli Alfredo, , dott., pal. Carignano . . 859
Borelli Benedetto, rappr., 6 v. Drovetti . 487,846
Borelli Demetrio, farm., 9 v. S. Donato *p.* 1022-27
Borelli Edoardo, impieg. 5 v. Bruino 728
Borelli Elena in Bertolini 2 v. Sagliano .
Borelli Emma in Massarani 10 v. Torino 166 479
Borelli contessa Francesca nat. Cornero, 46 via dei Mille.
Borelli Giacinta 527 str. delle Basse di Dora. 23
Borelli Gio. fu G. B. 6 v. Rosine . . . 454
Borelli Gius., geom., 22 v. S. Quintino . . 988-94
Borelli conte Guido di Giacinto, 34 v. Carlo Alberto 729
Borelli Isaia, impieg. post., 4 c. Francia . . 4092
Borelli Lor., prof., med.-chir., 3 c. S. Martino 732 884-88,1005-50,51
Borelli M., modista, 4 v. S. Chiara 306
Borelli Mario, farm., 3 c. S. Martino e 9 via S. Donato 1022-27-50
Borelli Michelangelo fu G. B. viaggiat. 48-86 42 v. Roma 454
Borelli Ott., medico-chir., 30 v. dei Mercanti . 1005
Borelli Pietro, , geom., 30 via Goffredo Casalis 643-47-83-85,705
Borelli Pompeo , 40 v. Gioberti. 83,94,404
Borelli Tommaso, 36 30, 5 v. Bolloni. . . 1035
Borelli Vincenzo 37-39 v. Catania. . . . 50
Borelli e Schenone (Ditta di Eman. Schenone), utensili da falegname, 64 v. Mad. Cristina 438
Borelli dott. V. e C. prod. chim., 19-93 4 v. Buscaglioni 39-396
Borelli-Comi Maria, mass. mun., 40 c. Re Umb. 924
Borelli-Gonella Maria ved., levatr., 3 v. Cibrario 1050
Borello coniugi 38-42 v. Massio 44
Borello frat., affitta cavalli e vetture, 52 corso Casale 567
Borello frat. e sor. fu Gio. 43 v. Artisti . 17
Borello frat. e C. 34-62 fabbr. pennelli, 3 v. Gio. Somis 345
Borello sorelle fu Gio. 43 v. Artisti *villa* 1 str. Val S. Martino 47,487
Borello Angela n. Gino, agiata, 37 c. Valentino.
Borello Angela, maestra mun., 47 v. S. Donato 920
Borello Ant., vinaio, 7 v. Belfezia. 556
Borello Callisto, 27 v. S. Anselmo 1057
Borello Camilla, biancherie, 25 v. Garibaldi 324
Borello Carlo, calzolaio, 28 v. S. Secondo . 424
Borello Carlo, mag. alim., 6 v. Ospedale . . . 555
Borello Carlo, pollame, 24 v. Marco Polo . 56-74
Borello Carlo, vetturale, 52 c. Casale 508
Borello Dom. carrad., 43 v. Duch. Iolanda 68,377
Borello Emilio, scampoli, 3 v. Roma 299-344
Borello Emilio, tratt., 9 v. Bertola.
Borello Enrico, vetturale, 52 c. Casale 508-44,4144
Borello Felice, drogh., 24 v. Montebello 409,4177
Borello Francesca, mag. alim., 45 v. Tiziano 555
Borello Franc. di Luigi drapp.-lan. 34 c. Re Umb. 316
Borello Giorgio, legn. da lavoro, 1734, 2 e 4 v. Leonardo da Vinci 378,486
Borello Gio., 42 p. Giulio 743,4164
Borello G. B., macell., 17 v. Mazzini 584
Borello Gio., serv. pubblico autom., 36 c. Oporto 342
Borello Giovanni, , , orolog., 27 v. Mazzini, *abit.* 37 c. Valent. . . . 340,728-44-65-79,1053
Borello Gius., salsam., 25 v. Po 566
Borello Gius., vett., 30 v. Mazzini 508-44
Borello Gius. fu Eusebio 29 v. Rivalta. 450
Borello Gius. e Franc. coniugi 11 via Salbertrand 457
Borello Lidia, 4 v. Val S. Martino. 649
Borello Luigi, 49 v. Governolo
Borello Luigi, impiegato, 4 v. Urbano Rattazzi.
Borello Maddalena, 4 v. Val S. Martino . . 649

Borello Margh. 5 v. Franco Bonelli *p.* 77
Borello Maria, drogh., 4 v. Barge 409
Borello Maurilio, 42 v. Brione 57
Borello Oscar G., insegn., 46 v. Goito . . . 957
Borello Sec. fabb.-ferr., 42 v. Martinetto 84,92,4 3
Borello-Adorno Giovanna, tratt., 290 str. Lanzo 546
Borello-Savarro A. 4 e 6 v. Cassini. . . 48,64
Boretta Giov., mag. alim., *bis* v. Rosine . . 533-55
Boretta Gius, liquor., p. Palazzo di Città, ang. v. Conte Verde 528-36
Boretta Gius., segh. idraul., 44 v. Bar. Pettiti 380
Boretti Gio., torn. legno, 410 c. Reg. Margh. . 570
Boretto sor., pizzic., 29 v. S. Franc. Paola . 555 66
Borgarello frat. e Arese (*brevetti*) 40 v. c. Savona. 459
Borgarello Felice, torn. legno, 3 v. Cigna . 570-74
Borgarello Gius., cambista, 4 v. Genova . . . 298
Borgarello Luigia, macell., rimp. al 40, via Monte di Pietà 586
Borgarello Maria, commest., 48 v. Lessolo . 555
Borgarello Vinc., velocip., 37 c. Vitt. Em. II 464-65 4068
Borgarino sor. 65 v. Colli 59
Borgarino Andrea, sost. segr. Prov. Re 2 v. Piazzi 677
Borgarino-Muratore Maria, maestra munic., 44 v. Mazzini 928
Borgaro Paolina, levatr., 16 c. Ponte Mosca . 4059
Borgatello Carlo, mag. alim., 24 c. Vercelli . 555
Borgatta Gius., ispett. deman., 4 corso San Martino 663
Borgatta Luigi, dott., 4 c. S. Martino 882
Borgatta Pietro, 42 c. Oporto.
Borgatta Vittoria (eredi) 48 v. Villa della Regina 494
Borge Gius., ingegn., 8 v. Rosine . . . 690,1004
Borgeois frat. e sor. fu Ant. 95 str. Casale 47
Borgesa Enrico ✠, ☼, ing., cons. prov. e Presidente Deput. pr. vice (Avigliana) 646-52-62 69-73,702,865 76-77-84-95 900-43-82 4098-4106
Borgetti Paolina in Casassa 5 v. Misericordia. 962
Borgetto Felice, 🚲, avv.-proc. 84-68 7 v. Consolata. 27,487,963-73
Borghero Rosa, tintoria, 58 v. Mad. Cristina. 326
Borghese Roberto, avv., *uff. abit.* 40 v. Ospedale. 644 963-73,40-9
Borghesio frat. e sor. fu Ant. 745-47 strada vicinale della Campagna 41
Borghesio Andrea med. chir. 49 v. Alfieri 4005-18-49
Borghesio Carlo, impr. trasp. 59-60 49 corso Orbassano. 494,772
Borghesio Celestina, mag. alim., 26 str. Ghiacciai 555
Borghesio Clotilde, sarta, 43 v. Garibaldi . . . 302
Borghesio Dom.-Carlo, avv., R. not. (Corio *studio recapito* 2-72 48 p. Castello presso not. cav. Converso, *abit.* 2 v. Manzoni . 980
Borghesio Ercole fu Aless. 45 v. S. Rocchetto 464
Borghesio Franc., imp., 50 c. Re Umberto.
Borghesio Gio., dott. chim. mun., 2 v. Manzoni . 620
Borghesio Gius., 85 c. Casale. 851-52
Borghesio Mario, viagg., 42 v. Sacchi.
Borghesio V. Anna, farm., 49 v. Sant. Santarosa 4022
Borghezio Gino, teol., avv., 9 v. S. Chiara 872,4049
Borghi Alfr., telegr., 32 v. Vanchiglia . . . 4093
Borghi Carlo, dott., telegr., 49 v. Cibrario . . 4094
Borghi Luigi fu Franc. 98 str. Vercelli 491
Borghi Pasq., barbiere, 49 v. Porta Palatina . . 403
Borghi Riccardo rag., 31-42 automobili, *abit.* 38 c. Re Umberto. 486
Borghi-Ragazzoni Cristina, rag., telegr., 49 via Cibrario 1090
Borgi Cristina maestra mun., 44 v. Roma 452,927
Borgia Andrea 33 59 27 v. Genova.
Borgialli Adelina, trattoria, 38 c. Vercelli . *p.* 547
Borgialli Aless. mag. alim., 4 v. Baltea. . . 556
Borgialli Ant., 42 v. Consolata.
Borgialli Cesare Luigi, avv. 15-13 *abit.* 43 v. Roma 67,72,420-42-84,976
Borgialli Gio. Batt., carradore, 42 c. Vercelli 377
Borgialli Gius. Maria, maestra mun., 43 v. San Dalmazzo 92
Borgialli Lor. commerc., 49 v. Am. Avogadro . 1478
Borgiallo Maria ved. Roccia 380 strada della Pellerina 439
Borgiarino Maria, maestra mun., 43 v. Nizza . 923
Borgiarino Vittoria, agiata, 43 v. Nizza.
Borgiattino, corriere, 24 v. Lagrange 495
Borgiattino Gius., magalim., 498 c. Reg. Margh. 566
Borgietto Virginia 47 v. Pisa. 457
Borgini Gius., calzol., 4 v. Passalacqua . . . 420
Borgini Pietro, tratt., 24 v. Massena 547
Borgio Ant. fu Pietro 4 v. Casellette . . . 45
Borgiois Gio., barc., 73 c. S. Maurizio . . . 54
Borgioli M., cart. mag. bombon. 49-82 70 via Venti Settembre 360-62
Borgioli Pietro, 70 v. Venti Settembre . . . 1072
Borgiotto frat. fu Gio. 252 v. Chiorgnè . . . 6
Borgiotto Domen. 60 str. del Pascolo. . . 436
Borgis A., telegr., 8 v. Goito 1092
Borgis Antonio, 3 v. Lanino 827
Borgis Ant. fu Gius. 63 str. Pianezza . . 48
Borgis Carlo e Lucia in Elsi fu Gio. Batt. 15 v. Conte Verde 66
Borgis Ernesto, ing. mun. (Grugliasco) . . 643
Borgis Maria ved. Capra 498 str. Francia 77
Borgna Aldo, ing., 28 c. Vinzaglio 982
Borgna Carlo, ogg. antichi, 4 p. Carlo Emanuele II, 387
Borgna Carolina, maest. mun., 9 v. Luigi Ornato . 922
Borgna Edoardo Tersillo, ing., 28 c. Vinzaglio . 982
Borgna Elvira, maestra mun., 30 v. Chiomonte 924
Borgna Felice, 249 str. Lanzo 798
Borgna Felice fu Gius. 3 v. Caluso. . . . 44
Borgna Ferd. drogh., acc. a' 24 v. Orfane 465-469
Borgna Gio. Gaffredo, avv., notaio console 58-21 29 v. Bertola . 29,604,984
Borgna Gius., dott., 26 v. S. Chiara . . 723,1006
Borgna Gius., prof., 52 v. Gio. Lanza . . . 778
Borgna Modesto, 48 v. Carlo Alberto . . . 407
Borgna Pietro, impiegg., 44 v. Buttigliera. . 686
Borgna Pietro, torchi e pigiatoi per uva, 2 via Netro 963
Borgna Teresio, dott., 30 v. Nizza 1107
Borgna-Derossi Giulia, 52 c. Gio. Lanza . . 784
Borgna-Paglini Adalgisa, maestra mun. 30 via Chiomonte 918
Borgnetto coniugi 44 v. Feletto 71
Borgnetto Romano Luigi 44 v. Ant. Fontanesi 1004
Borgnini Camilla, tabacc., 407 v. Mad. Cristina 659
Borgnino Angelo, macell., 30 v. Barolo . . 584
Borgnino Antonio, macell. 11-48 9 v. Giulio 584
Borgnino Ang. e Varaglia Car., coniugi 30 v. Barolo. 23
Borgnino Carlo, 4 v. Vanchiglia 1417
Borgnino Maddalena, mag. alim., 29 c. Peschiera 55
Borgnis Giacomo, 27 v. Cernaia
Borgo (*vedi* Solaro del).
Borgo fratelli fu Carlo 84 v. Nizza . . . 424
Borgo Alb., ing., 3 v. Thesauro 982
Borgo Assunta, riv. pane, *bis* v. Ospedale . . 576
Borgo C., sarto, 9 c. Vinzaglio. 340
Borgo Carolina 4 v. Belfiore 25,28
Borgo E. M. fabbr. motocicli 47-75 94 c. Ferrucc o. 72,435,464-65
Borgo Franc., locand., 3 v. Cignaroli 523

Borgo G. B. fu Gius. 43-47 v. Issiglio *p.* 90,473
Borgo Gio. stat. vetture 6 40 v. San Quintino, *ufficio* 49 p. Castello, *scuderie* 5 piazza Vitt. Em. I. 429-63,507
Borgo Gio., propriet. Hôtel d'Europe, 7-27 49 p. Castello 514,4472
Borgo Giuseppe, agiato, 44 c. Oporto.
Borgo Luigi, 42 v. Cimarosa 57
Borgo Luigi, panett., 4 v. Rossetti . . . 576,839
Borgo Luigi e C., fabbr., pesi, 32 v. Ormea . 472
Borgo Olimpia, liquor., 60 v. Madama Cristina . 528
Borgofranco (*vedi* Palma di).
Borgogna Franc., avv. 1-22 90 c. Vitt. Eman. II.
Borgogna Mario 90 c. Vitt. Em. II . . . 43,499
Borgogno frat., stucc., 42 v. Princ. d'Acaia 370 86
Borgogno Bartolomeo 27 v. Albugnano . 44
Borgogno Carlo, 6 v. Stampatori . . . 685,788
Borgogno Carlo, 42 v. Princ. d'Acaia . 749-835,938
Borgogno Franc., ing., 48 v. Magenta. 669,702 982
Borgogno Franc., prof., 4 v. Torino. 999
Borgogno Gio., 6 v. Stampatori 788
Borgogno Gio., medico-chir. 55-50 *abitaz.* 73 c. Reg. Margherita, ... 4005-48
Borgogno Gius., impieg. post., 6 c. Grugliasco. 4095
Borgogno Leon., scult. marmo, 44 v. Rossini 4002
Borgogno Luisa, maestra mun., 58 v. Ormea . . 930
Borgogno Marco, med.-chir., Savat. S. Luigi . . 724 4005-48
Borgogno Maria di Gius. 24 (int. 2) v. Montevecchio 94,445
Borgogno Maria, maestra mun., 58 v. Ormea . 930
Borgogno Mario, prof., 6 v. Stampatori . . . 938
Borgogno Paolo, 🚲, chimico-farm., propriet. farm. Bernocco e Borgogno 3-97 via Mazzini ang. v. Lagrange, *abit.* 4 v. Mazzini 4022-25
Borgogno-Mulatero, sarta, 44 v. Po 312
Borgogrone Rosa, maestra mun., 78 v. Mad. Cristina 949
Borgomanero Gius. fal br. carr. 24-26 236 c. Reg. Margherita . . . 458,377,1417
Borgone Carlo Maggiorino. 🚲, avv. 24 v. Colli 59
Borgone Francesco, avv. 19 v. Colli . . 59
Borgnani Maria, merc., 45 v. Madama Cristina 330
Borguglione Vitt. ved. Cerutti 40 v. Colleasca 59
Borinaghieri A. e C. fabbr. birra 88 30 c. Ferruccio. 72,529
Borinaghieri Dora, 30 c. Ferruccio 946
Borinaghieri Giacomo, industr., 30 c. Ferruccio 937
Borini Avvost., 🚲, capit.-med., consigliere com. 14-31 74 via Nizza . . . 603-04-38-39-41 729-54-60-77-84-82,809-34-90,943,4005-18-49 407,8-402-54-76
Borini Domenico impr. costruttore 20-92 6 c. Venezia, *abit.* 82-79 39 v. Lamarmora 94,190,389-806
Borini Ettore, liquorista 53-33 35 v. Po . 527
Borini Paola 82-79 9 c. Vinzaglio.
Borini Pietro, impr. 83-22 5 v. Perrone . . 389
Borino Rosa 38 c. Tortona 482
Borio sorelle, stiratr., 4 v. Orto Botanico . . 525
Borio Carlo, redatt. giorn., 2 v. Quattro Marzo 1035
Borio Caterina, mercerie, 29 v. Vigone. . . 330
Borio Cesare, impieg., 9 v. Piave.
Borio Felicita, pettinatrice, 43 v. Montebello . 407
Borio Giacomo, orefice, 34 v. della Zecca.
Borio Gio., neg. mobili, acc. al 2 v. Santa Giulia 374
Borio Gio. in Piovana 25 v. Lessolo . . . 95
Borio Gio., sarto, 224 c. Mercanteri 340
Borio Giovanna, maestra munic., 5 c. Vittorio Emanuele II 933
Borio Gius., liquori e vini, 41 v. Nizza . *p.* 528-36
Borio Gius., neg. guanti, 8 v. S. Anselmo. . 414
Borio Gius., pizzic., 38 v. Rivalta 566
Borio Giuseppe e figlie 37 v. Livorno . 95
Borio Giuseppina ved. Dalmazzo 44 via Caselle. 48,447
Borio Gius. di Gius. 463 str. vic. Viola . 497
Borio Maddal., albergatore, 44 v. Goito . . . 484
Borio Marianna in Malabaglia 43 v. Andorno 43
Borio Pietro, 6 v. Silvio Pellico. 1074
Borio Pietro, Gio. e Filippo 464 str. Viola. 497
Borio Salvina, agiata, 30 v. Montevecchio.
Borio-Basteris Giuseppina, 46 p. Vitt. Eman. I.
Borioli Gius., ing., 44 c. Vinzaglio 982
Borioli Luca, appalt., 44 c. Vinzaglio. 389
Borione frat. fu Carlo 4 v. Allioni . . . 42,59
Borione frat. (Ditta di Ferd. Borione), decor. appart., 5 v. Bellezia. 546
Borione Agost. geom., *ufficio* 55-45 46 via Am. Peyron, *abit.* 4 v. Allioni . 433,988-94
Borione Annib. Gio. Off., decor., 4 v. Cibrario. 546
Borione Carlo fu Gio. 2 v. Vassalli Eandi 189,836
Borione Elvira, impieg. ferr., 39 v. Po.
Borione Ferdinando, 5 v. Bellezia 1468
Borione Gio., med.-chir. capit., 4 v. Allioni . 648 848,1005
Borione Gius., decor., appart., 5 v. Bellezia e 35 v. Amedeo Peyron 546
Borione Gugl. (Ditta), decor., 10 v. Stampatori . 546
Borione Guglielmo 22 v. della Rocca . 34,408-51
Borione Lorenzo, 20 v. Carena 885
Borione Oreste, impiegato, 42 p. Eman. Filiberto.
Borione Virginia ved., fabbr. cucine economom. 17-64 2 v. Vassalli Eandi 473
Boris Adolfo, 4 v. Consolata.
Boris Clemente, calzol., 24 v. S. Giulia. . . . 426
Boris Emilio, med.-chir., 67 c. S. Maurizio . 755,1005
Borla coniugi 12 v. Cocconato 58
Borla coniug., mag. alim., 78 v. Ormea . . . 555
Borla frat., mag. alim., 8 v. S. Agostino. . . 555
Borla Cesario, teologo, 43 v. Bogliolo.
Borla Felice, stabil. vetture, 45 c. S. Maurizio 418,59 340-44-42-1454
Borla Felicita in Cima 48 str. S. Paolo. . 462
Borla Gius., maestro calzol., 425 str. Saluzzo . 650
Borla Luigi, calzolaio, 44 p. Vitt. Eman. I . . 420
Borla Luigi, fabbr. tubi stufe, 8 v. Tenivelli 594,946
Borla Maria, 43 v. Reginò 946
Borla Marianna ved. Manuel e figlie 38 v. Marochetti 103-84
Borla Stef. e consorte 49 v. Locana . . . 96
Borla e Giacaria succ. Cora Ugo, confett. 19-41 43 v. Garibaldi 543
Borlengo Domenico 688 str. Basse di Stura 24
Borlengo Giacomo 2 v. Vistrorio 197
Borlengo coniugi, neg. frutta, 65 v. Gioberti . 574
Borlengo Luigi, impieg., 6 v. Lungo Po. . . 794
Borletti Edvige ved. Solaro, agiata, 24 v. della Rocca
Borletti-Gastoldi Teresa, levatr., 2 v. Carmagnola 1030
Borletto Lodovica ved. Molinari-Min 39 via Vibò. 493-97
Bormans Alfonso, prof., 🚲, med.-chir., batteriologo-capo mun., 40 v. Parini 647,739,845 884,902 1005
Bormida Gugl., sotto-capo uff., 46 v. S. Secondo. 815 1103
Bormioli Aleramo, 🚲, avv., 5 c. Vinzaglio . . 963
Bornati Clemente, fig. mun., 3 v. S. Anselmo . 646
Bornengo Giacomo, calzol., 5 c. Reg. Margh. 420
Bornengo Gius., callista, 20 v. Pietro Micca 4028
Bornengo Gius., vetr. e specch., 8 v. Gius. Pomba 349
Bornengo Margh. in Strocchi 20 c. Palermo 409

Bornengo Maria, fioraia, 25 v. Cibrario . . *p.* 352
Bornengo Gianzana Domenica, levatrice, 64 via Nole 657
Borner Museo Margh., maestra mun., 48 via Duch. Jolanda. 924
Boron Tullio, ☎ colonn. cavall., 8-10 via Palazzo di Città 127
Borol Valent. med.-chir., 6 v. Maria Vittoria 452
Borotti coniugi 20 v. Balme. 20
Borra Caterina ved. Oddenino 4 piazza Carlo Emanuele II 443
Borra Franc., med.-chir. 52-95 9 v. S. Donato 4005-48-402
Borra Giacomo, scult. legno, 63 c. S. Maurizio 370 572-650
Borra Gio. v. 2 v. Sordevolo 475
Borra Gio., panett., 8 v. Don Bosco 576
Borra Giuseppina, pizzi e tulli, 9 v. Nizza, 44 v. Mad. Cristina 522-24
Borra M., drogh., 2 v. Arcivescovado . . . 409
Borra Maria, maestra mun., 24 c. Ponte Mosca. 927
Borra Pietro, capo-uff. post., 404 v. Mad. Cristina 4095
Borra Pietro, drogh., 98 c. Reg. Margherita . 409
Borra Vittoria ved. Vigitello e figlie 43 via Gio. Somis 84-88
Borra e Bonziglia, tappezz. 35-80 22 e 24 via Maria Vittoria. 347
Borri frat. e sor. 79 str. Borgaro 34
Borri A., levatr., 95 v. Villafranca . . 832,1080
Borri Angela, 95 v. Villafranca 832
Borri Antonio, imp. mun., 2 v. S. Anselmo 644,944
Borri Antonio, orologiaio, 49 v. Venti Sett., *abit.* 83 c. Principe Oddone 340
Borri Elisab. ved. Francone 26 v. Angiolino 44
Borri Giacinto 4 v. Bastion Verde . . . 444
Borri-Rocco Irene, maestra mun., 20 v. Roma . 924
Borrini Agostino, dott., 74 v. Nizza . . 4155
Borrino Angiola, profa, dottª 48-99 30 corso Re Umberto . 706-63,884-89-99,4006-47-48
Borrione Albino, commerc., 48 v. Drovetti.
Borrione Albino e C., ottici e app. fotogr. 52-03 30 v. Roma 433-36
Borrione Annib., perito, 6 v. Drovetti . . . 994
Borrione Caterina, mag. alim., 406 c. Vercelli 555
Borrione Gius., rappres., 35 v. Gioberti . . 487
Borrione Maria, sarta, 48 v. Drovetti. . . . 302
Borroni Clemente 21-34 43 v. Roma . . . 4171
Borroni Gius. fu Clem., fornit. mil. 32-74 26 v. della Zecca e 48 v. Vanchiglia . . . 440
Borroni Paolo, chinc.-merc., 8 e 10 v. Garibaldi. 330 353-36
Borsa Annib. di Gio. 24 v. Burdin 39
Borsa di Commercio 2-70 28 v. Ospedale . 1425
Borsa di Lavoro fra principali e dipend. di caffè, confett., liquor., birrerie ed affini 15-50 3 v. Gaudenzio Ferrari . . . 849
Borsa Gius., impiegato, 2 v. Goito.
Borsa e Doghera, confett. 2-92 43 v. Roma . 543
Borsalino sor. 16-99 34 c. Vinzaglio 59,68,496
Borsalino Anna-Maria in Cucciola 28 via del Carmine. 25,45,68,442-59
Borsalino Paolina ved. Foresto, agiata 34 c. Vinzaglio 68-85
Borsano Paola fu Ant. 3 v. Martiniana . 403
Borsani Cristoforo impr. trasporti 14-77 204 str. Cartman VII,46
Borsarelli marchesa Amalia in Balbo di Vinadio conte Gius. 42 v. Cernaia. . 52
Borsarelli Anna ved. Gerbino 18 v. Brunetta 38
Borsarelli Gius. 26-60 46 v. Saccarelli.
Borsarelli Gius. avv., 57 v. Colli 59
Borsarelli Giuseppina 57 v. Colli. . . *p.* 5
Borsarelli Mario, 9 v. Venti Sett. 479,653,982-8
Borsarelli barª Olga in Gianotti, 45 c. Re Umb
Borsarelli Onorina, profa, 2 v. Giusti . . . 908
Borsarelli Tommasina Matilde, dottoressa, 9 via Venti Settembre. 940
Borsarelli e Roverere, drogh., 5 v. Piave . . 460
Borsarelli di Riffredo Carlo, fu Placido 59-75 65 v. S. Secondo 38-01 49 via Mandini 73,404-5
Borsattino frat. e sor. 234 str. Cartman . . 46
Borselli sor. fu Ant. 76 v. S. Donato.
Borselli Ant., spurgo pozzi neri, 390 Lingotto 392
Borselli G., fabbr. ins. 37-28 4 p. Carlo Em. II 34
Borselli Gasp. Stef. Gius. Franc. Giovanni 3 v. Varaita 488
Borselli coniugi 29 v. Ciamarella 36
Borsello Emilio, mag. alim., 34 v. della Rocca 444
Borsello Emilio, parrucch., 79 c. Francia . . 460
Borsello Gius. fu G. B. 30 str. del Francese 78
Borsello Luigi, panett. e paste alim., 146 str. Berto la 575-76
Borsetti Carlo Stef., mecc., 54 v. Massena . . 454-59
Borsetti Gioachino gross. lanerie 33-88 7 v. Bellini 27,318-20
Borsetti Giovenale, cartol. e profum., 26 v. San Secondo 364,402,1166
Borsetti Ida, maestra mun., 36 v. Cernaia . . 933
Borsetti Tito, ☎, tenen.-colonn.- 47 p. Statuto 1075
Borsetti Vittorio, sacchetti in carta, 38 v. Accademia Albertina 360
Borsi Guido, telegr., 38*bis* v. Venti Settembre. 1094
Borsotti Camillo, parrucch., 35 c. Spezia . . 405
Borsotti Franc., sarto, 49 c. S. Maurizio . . 340
Borsotti Gio., ☎ capitano med.-chirurgo, 33-24 12 p. Giulio 439,1006-76
Borsotti Pietro, drogh., 138 c. Reg. Margherita . 409
Bortignoni Gio. fu Pietro 28 v. Palestrina 128
Bortignoni Pietro, impieg. daz., barr. di Nizza, casa del Dazio 623
Bortignoni e Olivero, meccan. precis., 62 via Venti Settembre 458-59
Bortolani Luigi 34 e 36 v. Cernaia . 644,447
Bortoli Domenico, prof., 9 v. Montevecchio.
Bortoli Gaet., sacerd., rettore 4 v. Aosta . . . 245
Bortoli Leontina, tintoria, 9 v. Montevecchio 326
Bortolin Roberto, latteria, 25 v. Gioberti . . 346
Bortolomasi mons. Ang., ✠ vescovo ausiliare, 42 v. Arcivescovado 740,810,1052
Bortolotti frat., commercio legnami 12-30 40 v. Massena 379-80
Bortolotti A. e C. (Ditta) fornit. per aviazione, 34 v. Maria Vittoria 452-74-85
Bortotti-Gamba Camilla, maestra mun., Grugliasco, Casa Barbetta 927
Borzi Salvatore, imp. post., 5 v. Deposito . . 1005
Borzini Aless., dott. Osped. Mauriz. 1005
Borzini Rosa, carte-tele cerate, p. Eman. Filib. (merc. IV) 364,426
Borzone Carlo Magg., ☎ avv. 88-13 58 corso Montevecchio *abit.* 28 v. Pastrengo 446-30,970
Borzone suor Carol., diretr. Asilo, 22 v. Nizza . 795
Borzone Franc., ing., 3 c. S. Martino . . . 982
Borzoni Adolfo, pubblic. 22-67 49 v. Montebello 1036-159
Bosatra Cesare impiegato, 44 v. Princ. Tomm. 85
Bosazza Felice avv., 19 v. Gioberti. . . . 87
Bosca P., macell., 2 v. Pollenzo 384
Bosca-Bargetto G., macell., 49 v. Pastrengo. 581
Boschero Agostino, 49 c. Vinzaglio 1052
Boschero Costanza, negoz. frutta, 34 v. Amerigo Vespucci 374

Boschetti Arturo, 47 v. Cumiana . . . . *p.* 842
Boschetti Ernesto, ☎, agiato, 40 v. S. Massimo.
Boschetti Feder. prof. veter. 443 v. Nizza e a (Parma) 75,420,897
Boschetti Gio (Ditta), impr. trasl. 84-79 53 via Massena 490
Boschetti Mario, geom., prof., 60 v. Gioberti. *studio* 7-79 35 c. Oporto. . . 938-55-88
Boschetti Nicola, impieg. post., 7 v. Petrarca 1095
Boschetti-Principiano Maria, insegn., 60 via Gioberti 942
Boschi Fedin., impieg., 26 c. S. Maurizio . . 690
Boschi Michele, impiegº, 44 v. Cavour.
Boschi (Ditta), latt.-gaz., p. Em. Filib., telef. pon. 449
Boschis frat. di Gius. fabbr. mobili, 53 corso Castelfidardo. 49-572
Boschis nob. Emilia ved. Ferraris, 38 c. Oporto.
Boschis Massimo, inserv., 34 c. Raffaello . . 894
Bosco coniugi, fornaio, 495 str. di Francia . . 576
Bosco frat., falegn., 446 c. Casale 354
Bosco frat., meccan., 40 c. Savona 459-73
Bosco frat. e sor. fu Franc. 64 c. Moncalieri . 409
Bosco frat. fu Franc. 40 str. Villaretto . . 495
Bosco frat. fu Gius. 432 str. di Collegno . 59
Bosco frat. stipettai, 6 v. Sciolze . . 474,584
Bosco sor. 499 str. Casale 47
Bosco sorelle, modiste, 70 v. Venti Settembre e 5 via Garibaldi 306
Bosco Albino, prof., scult. marmo, 5 v. Catania e 4 v. Artisti. 385,948,1001
Bosco Alfonso, orefice 49 v. Ormea.
Bosco Andrea e Tomm. 234 str. Cartman. 46
Bosco Andrea, ☎, 24 c. Francia 690
Bosco Angelo e consorte 26 c. Brescia . . 36
Bosco Annib. fu Dom. 6 v. Fontanella. 74
Bosco Ant. 24 v. Mompantero 409
Bosco Ant. fu Dom. 247 str. dei Ronchi 453,780
Bosco Augusta, sti atr., 4 v. Melchior Gioia . 325
Bosco Bartol. e Maria coniugi 86 v. Villafranca 435
Bosco Battista fu Gius. 7 c. Vercelli . 494
Bosco Bened., oref. ed orolog., 40 v. Milano 339-40
Bosco Carlo, insegn., 286 c. Moncalieri . . 947
Bosco Caterina 6 v. Porta Palatina . . . 440
Bosco Cesare, 24 v. Morosini 1176
Bosco D., fabbro ferr., 4 v. Goito 473
Bosco Domenica ved. Durand 43 v. Belfiore 23
Bosco Elisab. in Molinari 44 v. Buniva . 59
Bosco Emilio, ing., 34 v. Nizza. 1100
Bosco Enrico, 24 v. Carlo Alberto. . . . 4066
Bosco Enrico, mag. alim., 6 v. Castelnuovo 555
Bosco Enr. 59-50 8 v. Alagna 40
Bosco Ernestina in Radicelli 9 c. Sommeiller 175
Bosco Eusebio, 45 v. Biella 849
Bosco F. di Ant. 22 v. Lovana 96
Bosco Felice, manif. cordami 59-99 25 v. Maria Vittoria, *abit.* 48 v. Vittorio Amedeo II . . 343
Bosco Fidanziata, sarta, 84 v. Morosini . . 302
Bosco Franc., mag. alim., 3 c. Stupinigi. . 555
Bosco G. B. e Teresa con. 27 v. Cantoira 43
Bosco Gasp. e consorte 300 str. ai Ronchi 454
Bosco Giacomo, tratt., 61 c. Vercelli . . 507-46,777
Bosco Giacomo, Anna ed Em. 42 v. Monte Bianco 444-94
Bosco Giacomo fu Gius. 40 c. Savona . . 470
Bosco Gio., fabbro-ferr., 15 v. Silvio Pellico e 47 v. Madama Cristina 473
Bosco Gio., falegn., 6 v. Reggio 381
Bosco Gio., impieg., 38 c. Oporto.
Bosco Gio. parrucch., 27 v. Napione. . . . 408
Bosco Giovanni, 4 v. Cinzano . . . . . *p.* 849
Bosco Giovanna ved. Lisa 144 v. Cesana 53,442
Bosco Giulietta 499 str. di Casale. 47
Bosco Gius. 4 v. S. Rocco 464
Bosco Gius., fabbr. velocip., 27 c. Spezia . . 464
Bosco Gius., inserv., 44*bis* v. della Rocca. . 894
Bosco Gius., macell., 44 c. Tortona 584
Bosco Gius., parrucch., 47 v. Aosta. 403
Bosco Gius. ☎ rag., impieg., 30 c. Oporto. 744
Bosco Gius., sarto, 4 v. S. Paolo 340
Bosco Gius. fu Ant. 47 str. ai Ronchi 444-53
Bosco Gius. fu Dom. 253 str. ai Ronchi . 453
Bosco Gius. Ferd. 457 str. Sassi 470
Bosco Giuseppina, sarta, 3 v. Saluzzo. . . . 302
Bosco L., decoratore, 444 c. Casale 346
Bosco Linda, maestra mun., 30 c. Oporto. . . 926
Bosco Lucia in Rosso 476 dalla str. del Campagnino (fraz. Cavoretto) 41
Bosco Luigi Candido, caffè-birreria 26-06 ang. p. Palazzo di Città e v. G. Bercu. 1527-30
Bosco Luigi, decoratore, 228 str. di Casale . . 446
Bosco Luigina, cappelli, 43 v. Nizza 308
Bosco Maddal., mag. alim., 29 v. Barelli . . 558
Bosco Marco, meccan., 33 v. Mondovì . . . 684
Bosco Margh. (Ditta), cordami 22-76 24 via S. Tommaso 355
Bosco Maria, mag. alim., 55 v. Massena . . . 555
Bosco Maria in Astuti 20 via Legnano (*int.* 9) 944,415
Bosco Maria e Pietro 252 str. ai Ronchi . . 454
Bosco Maria in Marsano 6 v. Magnano . . 400
Bosco Matteo, prof., 84 v. Morosini 650,821,902 904,64,1068
Bosco Maurizio calz., 82 str. Val Salice 487,420
Bosco Michele, macell., 7 v. Montebello . . 581
Bosco Michele, profum. e lavori in capelli 37-18 42 v. S. Teresa 402-06
Bosco Mich. e Luigia coniugi 54 v. Perosa 434
Bosco Modesta, mag. alim., 286 c. Moncalieri . 555
Bosco Natale, velocipedi, 440 c. Vitt. Em. II . 464
Bosco Nicola, rappres. 47-45 44 v. Cesare Battisti 489
Bosco Ottavia, fiori artific., 7 v. S. Agostino . 552
Bosco Pasquale, 40 v. Milano. 838
Bosco Pietro, 4 v. del Carmine 854
Bosco Pietro fattor., 34 v. Frejus . . 78,449
Bosco Pietro 546 str. Falchieri 74
Bosco Pietro, tappezz. 8 v. Perrone. . . . 547
Bosco Victor, agiato 63-36 2 c. Oporto.
Bosco Vinc. geom., rag. e perito 61-22 4 v. Siccardi . 189,663,988-90 94-96,1470
Bosco Vittoria, negoz. frutta, 8 v. S. Domenico . 574
Bosco Vittorio, 39 v. Po.
Bosco di Ruffino nob. Adele Lydia, 34 v. Accad. Albertina.
Bosco di Ruffino nob. ing. Aleramo 51-25 45 v. della Rocca e pal. Chiablese . 701-69
Bosco di Ruffino conte Carlo Alberto, 34 via Accad. Albertina
Bosco di Ruffino cont. Clementina n. Faussone di Germagnano, 34 v. Acc. Albertina.
Bosco di Ruffino nob. ved. Clotilde n. Vitale, 45 v. della Rocca.
Bosco di Ruffino nob. Delfina, 34 v. Acc. Albert.
Bosco di Ruffino contª Gabriella nata Balbo di Vinadio, 45 v. della Rocca 768
Bosco di Ruffino contª Gabriella nata Scozia di Calliano 44 v. S. Franc. da Paola . . 846
Bosco di Ruffino contessa Margherita nata Gazelli di Rossana, 34 v. Accad. Albert.
Bosco di Ruffino nob. Paolino, 34 v. Accademia Albertina.

Bosco di Ruffino nob. Virginia in Jocteau 104 c. Vittorio Emanuele II . . . *p.* 405
Bosco di Ruffino conte Vittorio, ✙, avv., 34 v. Accad. Albertina . . 10,554,789
Bosco e Bricca, fotografi, 26 v. Garibaldi.

Bosco e Marra, art. sport 26-20 31 v. Roma (ingresso in v. Cavour) . 344-75,417-2-69
Bosco-Blangetti Erminia, sarta, 61 c. Moncalieri.
Bosco-Melano Davide, ing., 9 v. dei Mille 982,1062-66
Boscolo Fortun., usciere, 33 v. dei Mille . . 668
Bose Virgilio, rappr., 2 v. Palazzo di Città.
Boselli nob. Cataldo, ✱, 🚗, rag., colonnello d'ammin. 32-55 61 v. Nizza 760,990,1055
Boselli nob. ved. Delf. nata Perrero 53-02 44 v. S. Secondo.
Boselli nob. Ines n. Boselli 32 55 134 v. Nizza.
Boselli Faustino, aiut. ingegn., 3 c. Valentino . 668
Boselli Franc., 5 c. Oporto 833
Boselli S.E. avv. prof. Paolo, cav. del Supremo Ordine della SS. Annunziata, ✱ 🚗 primo segr. Gran Magistero Ordine Mauriziano, deput. al Parlam., cons. provinc. 12-04 3 p. Maria Teresa . . 593-95-96 99,600-54-52 84 -63-64-65-66-69-91,1070-73-109-19-20
Boselli Riccardo, prof. 38 43 3 p. Crimea . . 903
Boselli nob. Rodolfo 53 02 44 v. S. Secondo.
Boselli Silvio, 🚗, avv., 8 v. Cons lata *abit.* 56-53 29 v. Bertola 673,728-44-62-63-76-79 784 818,963-73,1108-26-42
Boselli-Piacenza Amelia, 29 v. Bertola . . 764
Bosello frat., confett. e liquor. 59-22 92 via Villafranca 543
Boseti Carlo, filati e maglierie, 5 v. Cavour . 489
Bosetti Evaristo, 3 p. Carlo Felice 656
Bosetti Marco, incis. in metalli, 4 Gall. Geisser. 369
Bosi Severina, fabbr. busti, 160 v. Mad. Crist. 309
Bosia V., pittore, v. Franc. Lattanzi I 999
Bosia Ant., 9 v. della Parrocchia (Cavoretto) . 834
Bosia Cesare, strum. musicali, 74 v. Nizza angolo v. Calvo. 377
Bosia mons. Edoardo, ✱ 🚗 teol. cappell. di S. M., Palazzo Reale . . 86 2-7,590,745-68 788-89-92-94 1075
Bosia Elvezio 🚗 ing., 19 c. Sommeiller . . 475
Bosia Elvezio e C., commiss. in borsa 25-70 gall. Nazionale. 298
Bosia Gius., panett., 9 v. Cibrario. 576
Bosia Giuseppina, neg. ferram., 42 v. Po . . . 443
Bosia Guglielmo, calzol., 2 v. Basilica . . . 4-0
Bosia Guglielmo, panett., 8 v. Guastalla e 6 via S. Massimo 576
Bosia Pietro, vini, 7 v. Princ. Tommaso . . 533-36
Bosio coniugi 🚗 15 v. Leyni 95
Bosio, corriere, 32 v. Lagrange 496
Bosio fratelli, maglierie 1-61 26 c. Siccardi . 521
Bosio frat. di Bartol. 🚗 44 v. S. Rocchetto . 464
Bosio frat. di Giacomo 🚗 23 c. Brescia . . 36
Bosio frat. fu Gius. 🚗 30 v. Andorno . . . 43
Bosio frat. e sor. di Luigi 🚗 44 v. Vigone . 194
Bosio ved. Malabaila, rigat., 4 v. S. Giobbe . 334
Bosio Alberto dott. 59-03, 49 v. Confienza.
Bosio Alessandro, tenente, farm. 80 v. Nizza . 4022
Bosio Alfonso, caffè-ristor. 6-10 34 v. Po. . 525-48
Bosio Alfredo 🚗 coloniali e prod. chimici 59-41 4 v. Scrivia. . 424-71,398,488,4174
Bosio Amabile, farmacista 47-51 4 c. Presidente Wilson 798,1022-25
Bosio Andrea, droghi., 42 v. S. Secondo. . . . 409
Bosio Angelo 🚗 23 v. Roma. 452
Bosio Anna, maestra munic., 36 v. Venti Sett. 913
Bosio Anna Maria n. Gianolio, ispettrice, 133 str. Lanzo . . . . . *p.* 775
Bosio Ant. succ. Merlino, macell. 50-06 18 via Milano 581
Bosio Antonia in Quirico 🚗 42 v. Serrano. . 472
Bosio Babette, agiata 36 06 26 c. Oporto.
Bosio Bartol., 🚗, falegn., 6 v. Orti. . 384,448,835
Bosio Bartol., servizio pubbl. autom., 24 via della Rocca. 512
Bosio Bernardino, avv. proc., 9 via Amedeo Avogadro 963-73
Bosio Carlo fu Gius. 🚗 4 v. Brindisi . . . 57
Bosio Carlo, avv.-procur., 4 v. Meucci, *studio* 9 v. Marna 844,963-73
Bosio Cat. in Clerico 🚗 49 v. Ormea . . . 424
Bosio Chiaffredo, tratt., 9 v. Valperga Caluso. 516
Bosio Domenico, impresa pulizia 31-05 7 via Carlo Alberto e 42 v. Princ. Amed. 346 94 401-82
Bosio Edoardo, 49 c. Oporto 4064
Bosio Edoardo, ✱, 🚗, avv. 9-06 27 v. Genova. 877 965
Bosio Emilio, 🚗, 🚗 dott., 46 v. Barbaroux . 24
Bosio Enrico, fori artif., 26 v. Carlo Alberto 552
Bosio Filippo, impieg., 7 v. Orto Botanico.
Bosio G., modista, 24 v. S. Agostino 306
Bosio Gabr., Gius. e Rosa 🚗 226 *ter* str. Vercelli 192
Bosio Giacomo, 🚗 60-12 133 str. di Lanzo 770 4169-76
Bosio Giacomo, sarto, 48 p. Eman. Filib. . . . 340
Bosio Gio., 4 v. Curtatone 845
Bosio Gio. 🚗 4 v. Silvio Pellico 474
Bosio Gio., oggetti casalinghi, 25 v. San Quintino 336,444-49
Bosio Gio., carrozz. carrad., 29 Murazzi del Po. 377
Bosio Giorgio, 48 v. Frejus.
Bosio Giorgio orticolt., 84 str. Pianezza . . . 351
Bosio Giulia, mercerie, rimp. al 19 v. Mercanti 322
Bosio Gius., piume e fiori artif., 18 e 20 v. S. Teresa 352
Bosio Gius. prof. pittore, 32 v. Vanchiglia . 906,99
Bosio Gius., torn. legno, 6 *bis* v. Cuneo . . . 370
Bosio Gius. di Giacomo 🚗 174 c. Palermo . 427
Bosio Gius. fu Franc. 🚗 49 v. Peveragno. . 433
Bosio Gius., 🚗 3 v. Barnarda 34
Bosio Henry, sarto 64-83 4 c. Siccardi.
Bosio Isabella ved. Bo, vinaia, 29 v. Ormea . 536
Bosio Luigi, elettr. e latt. 83-10 37 c. Siccardi 431-49
Bosio Luigi, impieg. daz., 59 v. Saluzzo . . . 623
Bosio Luigi, tratt. e bott., 62 v. Montevecchio 516-56
Bosio Luigi fu Gius. 🚗 40 v. Sandfront. . . 460
Bosio Luigia, mercerie, 92 v. Maria Cristina . 350
Bosio Margh., trine e merletti, 3 v. Cavour . 300-23
Bosio Maria in Musso 🚗 93 v. Saorgio . . 469
Bosio Maria Antonietta, maestra mun., 5 v. Valperga Caluso. 919
Bosio Matteo, corriere, 4 e 3 v. S. Teresa e 32 v. Lagrange 494
Bosio Mauro 🚗 avvoc., 8 v. Barbaroux . 24,144
Bosio Natale, falton.-gas., 78 v. Colli. . . . 449
Bosio Nicola, vinaio, *bis* c. Brescia 336
Bosio Rosina, latteria, 30 str. Pianezza . . . 340
Bosio Sec., avv.-proc. 41-14 49 v. Garibaldi 683 963 973-96
Bosio Spirito, fabbro-ferr., 46 v. Gasometro 473,756
Bosio Stef., macell., 6 p. Eman. Filiberto . . 584
Bosio Teresa, giocattoli, 44 v. Garibaldi . . 336-52
Bosio Tommaso 🚗 287 str. di Nizza . . . 120
Bosio Tullio, 🚗, dottore farmac., cons. com. 16-09 24 v. Garibaldi, *abit.* 7 v. Assarotti 603 604-09-84-61,724-43-78,943,1024-22-25-74-76
Bosio Vitt. 🚗 avv.-proc. 6-11 1 v. Porta Palatina, *abit.* 27 v. Vittorio Vela. 24,144,963-73
Bosio Vittorio, capitano 63-45 72 c. Vitt. Em. II.

Bosio e Caratsch 🚗 birra 9-85 81 c. Princ. Oddone . . . . . *p.* 33,142-47,529,30
Bosio-Favale Adele, agiata, 72 c. Vitt. Em. II 803
Bosio-Gianolio Anna Maria, 133 str. Lanzo . . 948
Bosio-Lorsa Vittorina, 49 v. Confienza . . 787,804
Bosio-Martinetti Clara, 7 v. Assarotti 779
Bosisio Agostino 🚗 31 v. Moncalvo 444
Bosisio Greg., fumista, 43 v. Palazzo di Città. . 391 392,427-43-44
Bosnasco (*vedi* Corsi di).
Bosnengo Luigi, sarto, 5 v. Po. 340
Bosone Luigi, ing., 42 c. Vinzaglio. . . . 893,939
Bosq Giovanna di Mario 🚗 18-20 v. Asti 48,434
Bosq Giuseppina nata Bellone 🚗 18 v. Asti. . 54
Bossaglia Cesare, ✱, 🚗 uff. poste, 98 c. Francia 1091
Bossano Emma, telegr., 41 v. Marco Polo . . 1094
Bossati A., cap. contabile, 44 v. Vitt. Amedeo.
Bossatis Ant., ✱, 🚗, rett., 20 v. Milano . 207,745-89
Bossatis Carlo 🚗 farm., 7 p. Madonna Campagna 99,743,1022
Bossatis Giuseppina n. Vecco 🚗 ispettrice. 7 p. Madonna di Campagna. . . 99,748
Bossatis Manfr., medico-chir., 44 v. Nizza . 1006-48
Bosser Ferdin., mag. alim., 138 str. Vercelli . 555
Bosseret Louis, coiffeur pour dames 63-88 4 v. Lagrange 407
Bossetto, gelateria 45 v. Stampatori 551
Bossetto Giov., farm., 22 v. Beaumont . . . 1022
Bossetto Giorg. ved. Audisio, droghi., 4 v. Bertola 409
Bossetto Pietro, panett., 34 v. S. Domenico . 576
Bossetto Rosa in Tesio 🚗 42 v. Bagetti. . . 62
Bossi Achille, rappr. 60-31 5 v. Giannone . 483
Bossi Angela di Giacomo 🚗 13 c. Belgio. . . 26
Bossi Ing. E. e C., meccanici 89-19 81 strada antica di Rivoli 459
Bossi Gabriele, tenor., avv., can. e curato Metropolitano, 87 v. Venti Settembre. 206,744-42-46 747-24-74-88-89-90
Bossi Gius., avv., 16 v. Riccardo Sineo . . 970
Bossi Luigi, 🚗, vice-canc. Cassaz., 21 p. Vittorio Emanuele I 675
Bossi Mario, med.-chir. 44-95 24 v. Sacchi. 723-24 1006-48
Bossi Ugo, avv., capit., 24 p. Vitt. Eman. I . . 682
Bossi Vitt., avv., 4 v. dei Mille 970
Bossi-Proba Angiolina, maestra mun., 24 v. Alfieri 707 763,926-44
Bossi-Pucci conte Carlo Luigi 🚗 9 v. Bertola e (Firenze) 29
Bossi-Tedeschi Emilia, agiata, 37 c. Re Umberto
Bosso coniugi, poste alim., 55 v. Magenta . . 575
Bosso sorelle 🚗 24 str. vic. Basse di Dora . 23
Bosso Andrea, cav., sac., 5 v. Baretti. . . 716,1075
Bosso Carlo, agente soc. navigaz. acc. al 2 v. Volta 492
Bosso Carolina, dott., 38 v. Barbaroux 1006-47-48
Bosso Costantino, panett., 40 v. Giulio . . . 576
Bosso Emanuele, 37 v. Bava 665
Bosso Ernesta, 35 v. Vanchiglia 842
Bosso Franc., mag. alim., 5 v. Baretti. . . . 555
Bosso Giacomo, 🚗, ✚ 🚗 consigl. comun., 23 v. Cavour, *abit.* 86-34 8 v. Beaumont. 25,84,435,593,603-04-48-51-63,735,911 916,1054 421-22-23-24-42-57,4459
Bosso Gio., bidello, 30 c. Raffaello 909
Bosso Gio., vinaio, 23 v. Cernaia 536
Bosso Gius. (eredi) 🚗 3 c. Stupinigi. . . . 477
Bosso Gius., panett., 42 v. S. Secondo 576
Bosso Maria in Baccon, 6 c. Ponte Mosca. . . 1097
Bosso Nicola, 55 v. Magenta 703
Bosso Paolo, rigatt., 40 v. Mad. Cristina . . . 384
Bosso Pietro, panett., 5 v. Carlo Alberto e 5 v. Andrea Provana . . . . . *p.* 577,839
Bosso Pietro, tappezz., 35 c. Re Umberto . . . 547
Bosso Simone, caffè, 7 v. Duchessa Jolanda . . 325
Bosso Teresa, mag. alim., 22 v. Fossata . . . 555
Bosso Valent., perito 23 v. Cavour, *abit.* 8 v. Beaumont 993-94-1142
Bosso-Anselmino Ernesta, levatrice, 35 via Vanchiglia 1030
Bosso-Gernia Luisa, agiata, 8 v. Beaumont.
Bosso-Gioire Caterina, agiata, 8 v. Beaumont.
Bossola Giacomo, bottigl., 17 c. Sommeiller 530
Bossola Giacomo, calzol., 406 v. Colli . . . 420
Bossola Gius., 90 v. Gioberti 1402
Bossoli sorelle di Franc. 🚗 4 c. Cairoli . 40,426
Bossolo Gius., sarto, 8 c. Carlo Alberto 340
Bossone A. Raimondo, lavorazione della latta 51-09 40 v. Muratori ang. c. Bramante 448
Bossonetto Franc., olio e salumi, 214 v. Nizza 569
Bossonetto Luigi 🚗 neg. formaggi, 23 via Baretti 444,532
Bossuto sorelle, tiratr., 3 v. S. Donato . . . 325
Bossuto Gio. 🚗 legname da lavoro e costruz. e labor. 45-94 55 c. Palermo . . 427,384
Bosticco frat. 🚗 488 str. Basse del Lingotto . 24
Botacco Maria, disegn., 42 v. Giulio . . . 1001
Botassi frat. e sor. fu Fiorenzo 🚗 24 v. Berthollet 28,98
Botasso Rosalia, affittacam., 39 v. Lagrange . 481
Botero Luigi, farmac., 21 v. S. Francesco da Paola.
Botta eredi, tip.-editr. 18 50 29 v. del Carmine 555-56
Botta Andrea, 76 c. Reg. Margherita 846
Botta Ferruccio, neg. carboni 45 via Pietro Micca, *abit.* 28 v. Cibrario 585
Botta Francesco, industriale, 28 v. Cibrario.
Botta Franc., macell., 22 v. Rivara 584
Botta Giacomo, macell., 32 c. Princ. Oddone 584
Botta Gio. Domen., prod. vini, 43 v. Lagrange *depos.* 39 55 Docks P. N., c. Dante, 2 compartimento 532-33
Botta Italo, med.-chir., 40-34 5 v. Mad. Cristina 1006-58
Botta Luigi, liquor., 25 v. Saluzzo 528
Botta Stefano 29 62 direttore Società anon. Giardini, 28 v. Cibrario. 1134-42
Botta Teresa, tratt., 5 c. Emilia 516
Botta Vittoria ved. Ghisio 🚗 35 11 5 via Napione 460
Botta-Secco Giuseppina, 45 v. Malone 843
Bottacco Giacomo, droghi., 42 v. Giulio . . 499
Bottala Carlotta, linger., 47 v. S. Massimo . . 345
Bottalla Agost. fu Gio. 🚗 38 v. Cumiana . . 64
Bottalo Bart., maestro mun. 36 v. Massena. . 929
Bottalo Carl., mag. alim., 60 v. Gioberti . . . 555
Bottan Angela, droghi., 24 v. Cernaia e 47 via Assarotti 409
Bottan Luigi, 24 v. Cernaia 1177
Bottan Luigi, preparatore, 7 v. Giac. Collegno . 898
Bottari Carolina, prof., 8 v. Bellavista . 907-40-56-57
Bottari Paolo, 🚗, ten. colonn., dirett. dell'Ist. Bonafous (Lucento) 739-96,842
Bottari-Bertazzoni Talia, Istituto Bonafous (Lucento) 774,924
Bottarlini Rod., ing., rappr. 7 v. Campana . 485,982
Bottaro, sartoria, 80 v. Nizza. 302
Bottassi nob. Guglielmo Filippo, ten. colonn., 24 v. Valeggio.
Bottassi Maddalena, colli e camicie, 89 v. Nizza 324
Bottassi nob. ved. Margherita nata Li Greci-Amorelli, 21 v. Valeggio.
Bottassi-Li Greci nob. Lucia, maestra di bel canto, 21 v. Valeggio 961

Bottassi nob Margh. ed Alfredo, 24 v. Valeggio
Bottasso Giuseppina vinaia, 40 p. Montebello *p.* 536
Bottasso Michele, meccan., 8 p. S. Giulia . . . 469
Bottazzi Felice, confett., 9 p. Vitt. Eman. I . . 343
Bottazzi Ottavio, maestro mus., 40 v. Rosine . 959-60
Bottello Luigi, tacchi gomma, 12 v. Po . . . 427
Botteoni Gio., rag., impieg., 40 v. Vassalli Fandi 1410
Botteri Enrichetta ved. Lavista 38 v. Mazzini 405
Bottero coniugi, mag. alim., 47 v. Fossata. . . 535
Bottero Angela, insegn., 69 v. Venti Settembre 947
Bottero Anna, latteria, 97 v. Frejus. 546
Bottero Benedetto Vitt., colonn. a riposo, 14 via Principe Tommaso.
Bottero Domenica nata Banchio 14 via Principe Tommaso 46
Bottero Franc., farm., 108 v. Nizza . . . 1022-25
Bottero Gio. Batt., rappr. fu sacchi, 38 c. Vittorio Eman. II 353
Bottero Gius. ✠ ten. gen., riserva, 29 via Bertola 29 999,1049
Bottero Luigi, orolog., 14 v. Barolo 340
Bottero Matilde, 14 v. Prine Tommaso. . . 726
Bottero Teresa, insegn., 69 v. Venti Settembre 947
Bottero e Avmonino, farm. 20-45 98 v. Nizza 1025
Botteselle Dino, medico-chirurgo, 44 v. S. Massimo 1006-49
Botti Gius., dott., 12 v. Principe Amedeo 905
Botti Luigi, dott.-assist., 35 v. Maria Vittoria. 880-94
Botto Luigi, negoz. frutta, 14 v. Silvio Pellico . 574
Botti Umberto, decor. appart. 40 v. dei Mille 346
Bottigelli Enrico, legn. costruz. 83 77 57 via Cibrario 378
Bottiglia Angelo, ✠ prof. ing., 16 p. Vittorio Em. I 875-92-94,982
Bottiglia Guglielmo, ing., prof., 3 v. Sagliano 892-93
Bottigliengo L., chinc.-merc., 1 p. Palazzo Città 330
Bottiglierie:
Bricco, 52 c. Regio Parco 556
Carrone 34-10 22 v. Alfieri 556
Granaio 12 v. Po 556
Mancenisio 43 39 45 v. Cibrario 556
Scala d'America 14 39 69 v. Nizza 556
Bottinelli coniugi, 46 v. Varazze. . . . 488
Bottinelli Attilio, fattor. e gas., 14 v. Berthollet 449
Bottinelli Gius., fattor. e gas., 6 v. Martinetto . 449
Bottinelli Gius. scult. pitt., 8 v. Bezzecca . . 54 999,1002
Bottinelli Serafino, albergat. 21-08 7 v. Venti Settembre 546
Bottini A., parrucch., 30 v. Accad. Albertina . 403
Bottini Augusto avv.-proc., 9 v. S. Dalmazzo . 975
Bottini Cesare, geom. e perito, 2 v. Fabro . . 988-98
Bottini Pietro, 9 v. Goito 1402
Bottino sac. Achille, 4 v. Carmine.
Bottino Ang., impieg. post., 49 v. Ormea . . 1092
Bottino Anna ved., Pentenero 9 v. L. Tasso 481
Bottino Batt., pizzic., 2 v. Bava 566
Bottino Bernardino, magazzin., 8 v. Giulio 546-55
Bottino Caterina, latteria, 17 c. Ponte Mosca . 546
Bottino Domen., 11 v. Goito 656
Bottino Eusio, dott., 4 v. del Carmine . . . 786
Bottino Fed., ing., imp. mun., 4 v. Carmine 645,945
Bottino Francesca, levatr., 45 v. Gropello . . 1030
Bottino Giacomo, mediat., 14 v. S. Secondo . 484
Bottino Giuseppina, affittacam., 9 v. Bertola. . 484
Bottino Maria, tratt., 39 v. Cigna. 546
Bottino Mario, imp. mur., 26 c. Francia . . . 644
Bottino Pietro, ⊟, profess. ragion. 15-02 8 v. Fabro 765,990-96
Bottino Tancredi, avv., 44 p. Carlo Felice . . 772
Bottione coniugi, latteria, 104 str. di Lanzo. . 546
Bottione Lina, maestra mun., 24 v. Montebello 879-925
Bottisio Carlo vetraio 30-32 v. Sacchi . . *p.* 342
Bottizzo Antonietta 42 v. Gaud. Ferrari 80-134
Botto coniugi 4 v. Rosazza 457
Botto Antonietta, affittacam., 5 v. Saluzzo . . 48
Botto Antonio, im i g., 48 c. San Maurizio.
Botto Carlo, calzolaio, 70 v. S. Donato . . . 762
Botto Carlo, inserv. Ist. Chimico 36 v. Bidone 80
Botto Carlo, parrucch., 8 v. Fucina 746
Botto Franc., uffic. giudiz., 40 v. Cibrario . . 67
Botto Gio. fu Dom. 228 str. Vercelli 492
Botto Gio., inserv. Ist. Fisico, 4 v. Pietro Giuria 89
Botto Giovanna, affittacam., 2 v. Mad. Cristina 48
Botto Gius., impieg., 8 p. Carlo Em. II . . . 666
Botto Gius., marmista, 44 c. Verona 493,384
Botto G. e C. 60-65 48 v. Valeggio e 49-38 20 c. Sommeiller.
Botto Maria ved. Bima e sor. 40 str. tra Cavoretto-Moncalieri 1
Botto Pietro, art. regal. 29-94 21 v. Roma . 330
Botto Pietro, portinaio, 6 v. Vinzaglio . . . 895
Botto e Burzio, cambisti, 4 p. Paleocapa . . 295
Botto e Stoppel, sart., 7 v. Lagrange 302
Botto-Castellano Caterina, levatr., 22 v. Monti 1030
Botto-Micca Gio., ing., capo-divis. ferr., 26 v. Valeggio. 91,487
Botto-Micca Gius., avv.-proc. 33-31 4 via Giannone. 68,2,963-73-1
Botto-Micca Margh. in Mazzoni 26 via Valeggio e a Porto Maurizio . . . 91,487
Botto-Micca Mario, ing. 26 v. Valeggio . . . 668,87
Botto-Micca Ottavio, dott. 84-78 Docks P. N., 4° compartimento 395,534,1022
Bottone Gabria Ester, levatrice, 8 via Porta Palatina 1036
Bottoni Alfonso, parrucch., 44 v. Barolo. . . 463
Bouchard Agostino ⊟, off. de l'Instruction Publique, prof. 35 v. Mad. Cristina . . 9
Boulher Vittorina fu Vitt. 2 v. Roma . . 452
Bougier Leon. ucc. H sse Fils e C., metalli rezioni 42-77 4 v. Venaso 338
Bounous coniugi, panett., 25 v. Vitt. Em. II. 577
Bounous Eva, 42 c. Re Umberto. 803
Bounous Ferdinando, rappr., 49 v. Gius. Grassi. 486
Bounous Leop., ⊟ 44 01 42 c. Re Umberto 749 4080-466
Bourcier Leon. e consorte 46 v. Bessanese . 30
Bourcet Adolfo, ing., 4 v. Belfiore
Bourgeasor. di Giorgio 44 v. Cibrario . . 44
Bourgeois 6 v. Viziale 494
Bourgeois Anna, stenogr., 2 v. Silvio Pellico . 936-38
Bourcet (vedi Gaschi di
Bourlot coniug. 20 v. Bocca do. . . . 52
Bourlot fratelli, negozianti e esati 19-75 4 p. S. Carlo 351
Bourlot Giuseppina, fioraia 19-75 6 p. S. Carlo 351
Boursier (vedi Mola)
Boussu Enrico, pitt., 15 v. Vittorio Amedeo II 929
Bouteiller Lisa pittorina, prof.a lingua francese, 23 v. Palmieri 907-58
Bouteiller Maria, 1 v. Lagrange 604
Boutellier Rene, 1 v. Pappacino 604
Bouvery Jesse, avv., pretore 4 v. della Rocca 680,976
Bouverey Anna e Rosa, agiate, 49 v. della Rocca
Bouvier Alfredo, ✉ avv., deput. al Parlam., consigl. provin. 21 72 59 c. Re Umberto. . . . . p. 99,600-46-52,896
Bove Luigi, studioteen. in L. 81 27 v. Saluzzo 479,1002
Boveris Gio. med.-chir., 26 v. Borgo Dora 54 4006-48
Bovero Carlo, teol., rettore Ospedale Maggiore 724
Bovero Filippo, vinaio, acc. al 43 v. S. Quintino 536
Bovero Gius., liquorista, 49 v. S. Teresa . 528-33
Bovero Luigi, impieg., 47 v. Bertola.

Bovero Rinaldo medico-chirurgo, prof. . 55-24 45 v. P. inc Tommaso. . *p.* 28,442 648,733-39,879-83,1006-49
Bovetti coniugi, mercerie, 104 v. Cesana.
Bovet Benven. ✠ ⊟, cav. Legion d'Onore, prof., ing. *uff.* 30-38 7 v. Assarotti. *abitazione* 10 c. Quintino Sella . 394,479,784,945-55-82 998,1072
Bovio frat. e sor. fu Alfr. 80 str. Cavoretto 30
Bovio Luig., farm., 44 str. Lanzo . . . 1022-25
Bovio Rosa, mag. alim., 26 v. Rubiana. . . . 535
Bovio sartoria, 24 v. Porta Palatina 340
Bovo Carlo, commerc., 24 c. Oporto.
Bovo Gio., 39 v. Pisa 899
Bovo Stefano, brigad. pomp., 8 p. Eman. Filiberto.
Bovolon P. A., rappr., 32 v. Vanchiglia . . . 483
Bovone Felice, ispett. fec. 19-08 7 v. Consolata 627,820
Bovone Franc., ⊟, disegn. capo, 7 v. Consolata 938
Bovone Luigi, mag. alim., 46 c. Tortona. . . 535
Bovone Vittorio, dott., farm., 40 v. Gioberti 1022
Bover Adolfo, impieg., 4 c. Quint. Sella . . . 774
Bover Alb. di Enrico, ⊟, avv., vice-conciliatore. 26 v. S. Agostino 682,963
Bover Enr., ✉ avv. 37-31 26 v. S. Agostino 642 705,06,93,5-63,1084-145
Bover Ern., rappres. 4 c. Quintino Sella . 483,774 1174
Bover Paolino, ✉ magg. gen., ing., 23 v. dei Mille 6,4,700,825-29,982
Bovi di Cutifigari cont. Cristina nata Rignon 7 v. Palazzo di Città . . . 427-65-91
Bovi di Cutifigari cont. Luisa in Camerana 23 c. Oporto 198
Bovi di Cutifigari marchesa Maria Consolata 86 41 367 str. privata alla villa d'Aglie (Madonna del Pilone) 40
Bovi di Cutifigari marchesa Silvia, 77 c. Siccardi 949
Bovi di Cutifigari marchese Tomm. 23-52 367 str. priv. alla villa d'Aglie (Madonna del Pilone) 40
Bozzalla frat. di Marina Bozzalla, persiane e stores, 16 v. S. Teresa 547
Bozzola Bice, 4 c. S. Martino. 808
Bozzola Cesare, ✉ avv., 4 c. S. Martino. 662 9-9 1084-121-22-23-24 58
Bozzalla Gius., filati e magl., 2 v. Donati . . 489
Bozzalla Gius., pittore, 15 v. della Zecca . 999 1047 48
Bozzalla Guido, fattor., 32 v. Nicola Fabrizi 449
Bozzalla Maria, maestra mun., 16 v. S. Teresa 934
Bozza-Prel Carlotta ved. Mazza 4 via Droyetti 24 68
Bozzano-Gallino Elisa, sarta, 8 v. delle Rosine. 302
Bozzelli Secondo e Carlotta coniugi 47 via Madama Cristina 442
Bozzetti Carla, fornit. mil. 89-33 43 v. Nizza. 37-81 45 v. Lagrange 362
Bozzi Emilio e C., velocip. 39-74 2 c. San Martino 464-65
Bozzi Enrico, rappr. tessuti, 26 v. Ospedale . 489
Bozzi Giacinto, avv., pretore di Vizzone, 26 v. Ospedale.
Bozzi Gius., avv.-proc. 29-63 25 v. Cernaia . 963 973,1437-39
Bozzi Pietro, dott. chim., 8 v. Pio Quinto . . 935
Bozzini Ant., viagg., 6 v. Clemente.
Bozzini Enrico, nichellatore, 7 v. Rosa Govone 342
Bozzino, calzolaio, 37 v. S. Secondo 420
Bozzo frat. import. esport., 44 v. Maria Vittoria e 42 p. Vitt. Eman. I 490
Bozzo Giacomo fu G. B. 8 v. Napione 47,448
Bozzo Gius., sart., 28 v. S. Tommaso 302
Bozzo Pietro, ag. postale, 23 v. Saluzzo.
Bozzola Eugenio, ⊟, farm., 8 c. S. Martino *p.* 1022
Bozzola Gio., rappres. 57-68 55 c. Duca di Genova 349-29
Bozzola Paolo, dott., avv., 47 v. Berthollet . . 667
Bozzoli Ciro, ⊟, capo staz. princ., 46 v. Principe Amedeo 1099
Bozzoli Tullo, dott., 46 v. Prine Amedeo . 880
Bozzolini Carlo fabbr. insegne eccecer., 28 c. Vitt. Emanuele II . . . 459-86,544-46
Bozzolino Adele, drogh., 7 v. Duchessa Iolanda, 409
Bozzolo Camillo fu Paolo, ✦ ⊟, comm. dell'Ordine dell'Etoile Noire di Francia senat., prof., medico chirurgo 89-90 20 v. Magenta 400-41,598,600-47-92 721-22-37-39-46,813-66-82-88,1006-55-72-1404
Bozzolo nob. Carlotta, 20 v. Magenta . . 754,843
Bozzolo Gio., dott. 89-90 20 v. Magenta.
Bozzolo Tancredi, avv. proc. 46-42 9 via Corte d'App., *abit.* 20 v. Pr. d'Acaia . . 703 963-71-75
Bozzone Ant., insegn., 26 v. Bruino. 944
Bozzone Franc. 49 v. Vincenzo Vela . . . 496
Bracchi Celestina, lattoniera-gaz., 54 v. S. Chiara 449
Bracchi Ang., calzol., 3 v. Bonafous e 40 via Maria Vittoria 420
Bracchi Felice, ✉, capit. di vascello Regia Marina, 38 v. Duchessa Iolanda. . . . 63
Bracchi Gius., ⊟, avv. proc., 22 v. Cernaia . 759 963-73,1462
Bracchi Lorenzo, lattoniere-gaz., 8 v. Bonafous . 449
Bracci Gius., usciere Corte Cassaz., palazzo Madama 675
Bracciano Carlo, falegn., 26 v. Bertola. . . 384
Braccio Cesare, farm., 2 v. Aurelio Saffi . . 1022
Braccio Gius., impieg. dog., 4 c. Reg. Elena 658
Braccio L. e C., rappr. pell. 12-48 26 via Monti 445-86
Braccio Silver., avv., pubbl., 15 v. Consolata . 1038
Braccio-Anzoloni Maria, maestra municipale. 2 v. Aurelio Saffi 924
Bracco sorelle 24 v. Massena 404
Bracco ved. pastic., 2 p. Mad. Cristina . 546-77
Bracco frat. fu Gio. 584 str. vic. Val Patonera 185
Bracco Angiolin. 45-44 16 p. Em. Filib. 525-28
Bracco Angelo, 49 v. Sesia 85
Bracco Anne tta 16 v. S. Chiara 460
Bracco Ant., liquor., 5 v. Garibaldi . . . 528
Bracco Ces. ⊟, avv.-proc., prof. 30-42 6 v. Madama Cristina . 98,436,963-73,1408
Bracco Gemma 47 *bis* v. Pio Quinto e (Pinerolo). 98,456
Bracco Enr. ⊟, avv.-proc., 3 v. Assarotti. *studio* 46-81 4 v. Mercci . . . 403,906-73
Bracco Ermanno, cam. fed. avv., 57 c. Vinzaglio 1044
Bracco Ern., birr., 44 v. Rossini 530
Bracco Ettore, ingegn., 44 v. Petrarca . . . 982
Bracco Felice, tratt., 8 v. Marina 546
Bracco G. caffè, 10 v. Lanino 523
Bracco Giacomo 49 v. Virle . . . 497,555
Bracco Gius., liquor., 8 c. Reg. Margherita . 527
Bracco Gius. Maurizio, 1 v. Romani 825
Bracco Gius., panett., 54 v. Frejus 577
Bracco Gugl. (*junior*), ⊟, medico-chir. 38-30 71 c. Vitt. Emanuele II 62,4006
Bracco Gugl. (*senior*) 19-02 med.-chirurgo, 22 v. della Rocca 734,4006-48-49
Bracco Gugl. fu ing. Em. 584 str. vic. Val Patonera 185
Bracco Gust., ⊟, ing., 46 v. Amedeo Avogadro 485,655-62,772
Bracco Italo, 44 v. Cristoforo Colombo . . 1058
Bracco Laura, agiata, 3 v. Colli.

Bracco M., tapez., 2 v. Colli. . . . . *p.* 395,483
Bracco e Massano, caffè, 43 v. Nizza . . . 324-28
Bracco Melchiorre rappres. 41-72 2 v. Colli VII
Bracco Mich. fu Vitt. 137 v. Mad. Cristina . 98
Bracco-Crosa R. ved. agiata, 6 v. Mad. Cristina.
Bracco-Magni Teresita, maestra munic., 25 via della Rocca. 923
Brach Gio., teol., 2 v. S. Giulia 737
Bragagnolo Gio., 🚲 lott., prof., 43-45 via Bellavista (Va salice). 26,708-0-73,870,900
Brogante Emilio, rigattiere, 7 v. Sanfront . . 334
Braggio F., pneumatici, 8 v. Pio Quinto . . .463
Braggione Pietro e Carol. in Vela 97 c. Francia 76
Braghetta Policarpo, usciere, 34 v. Cernaia . 661

Braglia Arturo, rappres. 37-68 4 via Pietro Sanarosa, *abitaz.* 33*bis* v. Cibrario 437-38-39-53-57
Braglia Riccardo, impieg., 166 c. Franci .
Braglia Riccardo succ. Ghiotti, camb., 70 via Venti Settembre 298
Braglia Romeo, pensionato, 166 c. Francia.
Braglia-Vecco Haydée, levatr., 166 c. Francia. 1030
Bragotti Erminia, prof. 62 c. Vitt. Em. II. . . 956
Bragotti Gius. 14 p. Vitt. Em. I.
Bragotti M. e figl., fu br., mob., rimp. al 30 via Maria Vitt. 23-16 19 v. Saccarelli 372-75-84
Bragotti Mario Luig., cassiere, 62 c. Vitt. Em. II.
Bragotti Nicodemo, custode, 11 v. Magenta . . 899
Braia frat. e sor. fu Gius. 690 str. Basse di Stura. 24,420
Braida Bruno, impieg. post., 17 v. Baretti . 4093
Braida Gabriella, suora, 36 v. Amerigo Vespucci 740
Braida Giacomo, uff. post., 66 v. S. Secondo . 4094
Braida Mario in Valpre fu 3 *bis* v. Giulio 77,85
Braida-Bruno Batt., imp eg. ferr., case popolari (Gruppo Croce la). 852
Braida Bruno Vinc., impiegato, 9 v. Cavazano 628
Braca Michele, dirett. p. Em. Filib. (tett. lev.) 346
Bramante G. P., armoniche, 28 v. Maria Vittoria 377
Bramardi Batt. 114 v. Saluzzo . . . 458,516
Bramardi Maurizio 348 c. Francia . . . 452
Brambilla frat. e sor. 40 v. S. Tommaso . 408
Brambilla Augusto, impiegato, 4 v. Assarotti.
Brambilla Augusto, rappresentante 28-28 20 v. Alfieri 486,1452
Brambilla Erminia ved. Bizzozero e figlio 54 v. Campana. 44,404
Brambilla Gius., mobili in ferro, 7 v. Farino . 375,445
Brambilla Paolo, sagiato, 54 v. Campana.
Brambilla e Ferrero, rappr. 28-28 20 v. Alfieri 344 448-85
Brambilla-Bellocchio contessa Bice, 35 c. Oporto.
Branca frat. 11-31 li puori, *depos.* 7 v. Orfane 526
Branca sorelle, sarte, 35 v. Barbaroux . . . 302
Branca Amalia, maestra mun., 9 c. Valentino . . 927
Brancati coniugi, mercerie, 48 v. S. Francesco da Paola 330
Brancali Felice, neg. guanti, 40 p. Castello. . 414
Brancifiorle Salvat. mo. 53 v. Saluzzo . . 83
Brand e Isemburg, fabbr. cam.-chincagl., 79 v. a Madama Cristina 330,443
Brandi Maggiorina 46 v. Monginevro. . 442
Brandazza Alceo, tenente, 83 v. Saluzzo. . . 689
Brandazza Autonietta, telegr., 83 v. Saluzzo . 1003
Brandazza Paolo, 🚲 ispett. post., 83 v. Saluzzo 1092
Brandino Teresa, mag. alim., 2 v. Quittengo 555
Brandone Gio., sarto, 24 v. Bidone 340
Brandoni Placido, bidello-cust., 25 v. Burdin 903
Brange Agost., vettur., 88 v. S. Paolo 542
Brange Maria, mag. alim. 36 v. Cumiana . . .555
Brasca coniugi 23-60 18 v. Savonarola e 1 v. Gio. Bertini 84,171
Brascorens (de) Savoiroux nob. Annain Conelli D. Prosperi, 33 v. della Rocca.
Brascorens (de) Savoiroux nobile Augusto 27-14 74 c. Vitt. Eman. I.
Brascorens (de) Savoiroux nob. Carolina, nata Gautieri, 74 c. Vitt. Eman. II.
Brassiolo Gio., latteria, 54 v. Cottolengo . *p.* 545
Brasso Ant. 🚲 macell., 5 v. Chiesa Salute 149,584
Brasso Ester, corr., 24 v. S. Tommaso . . . 445
Brasso Gius., panett., 76 c. Vitt. Eman. II. . 577
Brasso Pasquale 14 via Principe Tommaso. 77
Brau Maria, pettinatrice, 132 c. Reg. Margherita 407
Braun Maria fu Gius. ved. Becchio 86 via Villafranca 495
Braunert Caterina, drogh., 22 v. Balme . . 401-09
Brausano Giuseppa, mag. alim., rimp. al 49 via S. Giulia 555
Bravetta Fausto, 🚲, med.-chir. 87-21 48 corso Siccardi, *ab.* 90-51 62 v. Mad. Cristina 762 831,4006-28
Bravi Gius., mag. alim., 43 v. Valdieri . . . 555
Brayda F., rappr., 36 v. Carlo Alberto. . . .485
Brayda Riccardo (eredi di ing. 7 v. Manzoni 104
Brayda Virginia ved. di ing. Riccardo e famiglia, 38 v. Cernaia.
Brayda F. e C. Ditta), agenzia ferrov. e trasporti 61-16 Gall. Naz., 4 v. Arcivescovado 490-92
Breccia di Mario, 4 v. Farino 1477
Breda-Ciceri Nice, maestra mun., 4 str. del Villaretto. 932
Bregolo-Spio (Vedi *Ospizio Provinciale Esposti...*
Beeglia Gius., farmac., 45 v. S. Massimo. . 4022
Bremonte Clemenza, maestra mun., 4 v. San Donato. 929
Brena Art.ro, 46 c. Princ. Oddone . . . 4083-84
Brena Silvio, 40 v. Sacchi 4077
Brenci Riccardo, impiegato, 17 v. Reggio . . . 689
Brenta And.ea, 🚲, 42 v. Cavour 1466
Brenta C. e C., carrol. 11-10 4 v. S. Teresa. 363-64
Brero sorelle 24*bis* v. Baretti . . . 22,467
Brero Caterina, neg. mobili, 33 v. S. Francesco da Paola 374
Brero Corallino 22 v. Biella 31,445
Brero D., fumista, 2 *bis* v. Vanchiglia 341
Brero Dom., magaz. alim., 8 v. Vagnone . . . 555
Brero Edoardo, magaz. alim., 6 v. Mad. Cristina 555
Brero Felice, incis. metall., rimp. al 49 p. Castello 369
Brero Gio., 24 v. Cavour 854
Brero Gio., fumista, 3 v. Villa della Regina . 391
Brero Gio. di Dom. 984 str. Stupinigi . 478
Brero Mo testa in Min 30 v. S. Secondo . 464
Brero Napoleone (eredi) 29 v. Gioberti . . 83

Brero Oreste e C., forn. automob. 33-36 33 via Carlo Alberto e p. Bologni, rappr. ind. legno 40-71 20 c. Raffaello . 374-78-80,418-26-68
Bresciano Carlo, 🚲 rappr. 84 61 46 via Sudergaanz v. Figlie dei Militari 73,478,319
Bresciano Palmira in Jones 82 c. Giovanni Lanza. 84
Bressa Enr., capo isp. Demanio, 25 v. Garibaldi 663-64
Bressa Enrico, 266 str. Lanzo. 4469
Bressan Carlo, ✱, 🐱, prof., dott., 3 c. Oporto 900 904-45
Bressano Franc., fabbr. guanti, 5 v. S. Pietro in Vincoli 414
Bressano Gius., 3 v. Massena.
Bressi Anna e Luisa fu Gius. 41*bis* v. Roma . 452
Bressi G., chincagl. 27-08 27 v. Roma . 329-36
Bressi Luigia in Alagona 62 v. Villafranca 495

Bressi Maria e Giuseppina di Ottavio 7 v. Amedeo Peyron . . . . . *p.* 433
Bressi Pietro, canon. rett., 7 v. Porta Palatina 214,790
Bresso frat., caffè-birreria, 78 c. Casale . . 523-30
Bresso Placido, prof., 48 via Cardinal Maurizio 4074-445
Bresso Teresa ved. Racca 1 via Croce d'Oro 64,472
Bretto Clemente, sacerd., 32 v. Cottolengo . .756
Bretto Pietro e Teresa coniugi 6 v. Brusnengo 38
Brevetti Arese, riscaldam. 18-37 9 v. S. Benigno 393
Brevetti « La Victoria Arduino », *studio tecn.* 36-12 6 v. Lodovica 523
Brevetti R. U. P. E., Eugenio Pizzi, fumista, 2 *bis* p. Madama Cristina 393
Brevetti Voqliotti, stampatore, 3 v. Torricelli (dietro Osped. Mauriziano) 372,458
Brezzi Camillo, 🚲, 🚲 avvocato-proc., *studio* 46-53 5 v. delle Orfane e 43 v. Corte d'Appello 464,645-82,934-63-73,1084
Brezzo Lorenzo, prof., 44 v. Cernaia 940
Brezzo-Monticone Margh., tintoria, 79 v. Nizza 326
Bria e Manfrino, trine e merl. 27-81 6 via Garibaldi 300-04
Bria-Berter Giorgio 🚲 macell., 17 v. Netro, 149 584
Briatore Franc., chinch.-merc., 3 v. Bonafous . 330
Briatore Francesca, mode, 41 v. della Rocca . 306
Briatta Secondo, incandescenza a gaz 6-71 9 v. S. Anselmo. 394
Bricarelli frat., caffè 7-83 ang. v. Garibaldi e v. Porta Palatina. 523
Bricarelli Domenico, caffett., ang. v. Garibaldi e v. Porta Palatina. 840-78,1453-76
Bricarelli Elisa, caffè, 42 p. Em. Filiberto. .524
Bricarelli Giacinto 🚲 avv., *studio* 45 v. Garibaldi, *abit.* 30 v. Cernaia . . 44,747 840 963 1088-89
Bricarelli Ignazio, 30 v. Cernaia 872
Bricarelli Stefano, avv., *uff.* 45 v. Garibaldi, *abit.* 30 v. Cernaia. 963
Bricarello coniugi, drogh., 85 v. Frejus . . .409
Bricarello coniugi, tint., acc. al 2 v. Aur. Saffi . 326
Bricarello Guido 🚲 dott., prod. chim. 2-80 4 v. Buscaglione, *fabbrica* 35-75 23 via Monte Rosa, *abit.* 83-56 21 v. Moncalvo . . 444-45,395,435,774,1028-78-426-40
Bricarello Lorenzo, 9 v. Brandizzo 827
Bricarello Lucia 969 str. Mirafiori. . . . 408
Bricarello Sev., neg. verd., 72 v. Monginevro .574
Bricca Ang., scult. in legno, 40 v. Parini . . .570
Bricca Feder. 460 c. Vercelli 492
Bricca Gio., 44 v. Cavour 828
Bricca Gio. 🚲 meccanico-dent. 39-73 25 via Saluzzo. 69,459-64,1620
Bricca Giulia, sarta, 44 v. Cavour 302
Briccarelli Gian Giacomo, 4 v. Porta Palatina . 790
Briccarello frat. fu Emilio 270 str. ai Ronchi 454
Briccarello Ang., tratt., 84 v. Monginevro . .546
Bricco C., latteria, 39 c. Moncalieri. 546
Bricco E., liquor., 4 p. Carlo Eman. II . . .527
Bricco Giacomo, vinaio, 19 c. S. Maurizio . .536
Bricco G. B., vinaio, 52 c. R. Parco 536
Bricco Gius., drogh., 6 v. S. Agostino 409
Brichanteau (*vedi* Compans di).
Bricherasio (*vedi* Cacherano di).
Bricherasio Attilio, fabbro-ferr., 6 v. Pio Quinto 473
Brichetti Carlo, insegne lumin. elettr. 59 via Saluzzo. 344
Brichetti Lucrezia, levatrice, 30 v. Cimarosa .637
Brida Carlo, capo uff. ferr., 94 v. Massena . . 1403
Brida Paolo, 25 v. Mentana. 740
Brielli Eug., med.-chir., 43 v. Bogino . . .805,4006
Brielli-Bianzeno Amalia, 43 v. Bogino . . *p.* 871
Briga (*vedi* Blavet di)
Brigando frat. e sor. fu Gius. 7 v. Cibrario 56
Brigando Mario, rappr. 85-56 36 v. Cibrario 485
Briganti Margher. in Allemano, levatr., 44 via S. Quintino 1030
Briganti-Mobili Luca, maestro di bel canto, 8 v. Amedeo Avogadro 961
Brigata Ferrovieri del Genio (*depos. locomotive*) 25-17 v. Chisola.
Brignarelli eugini 🚲 carboni fossili 4-23 28 v. Nizza. 496,385
Brignardelli Ang. fu Giulio 90 c. Re Umberto 146
Brignardelli Nina, ved. Valenzano 33-12 34 v. Campana 33-99 villa 479 dalla strada del Campagnino (Cavoretto) . . 44
Brignardello Lorenzo Batt., dott., farm., 46 via dei Mille 1022
Brignolo Giovanna, sarta, 6 v. Rosine . . . 302
Brignolo Gio., calzol., 24 v. Maria Vittoria . 420
Brignolo Gius., chim.-farmac., 424 v. Nizza, 40 2-25
Brignolo Maria, tratt., 6 v. Giac. Leopardi . .520
Brignolo Pier Gius., dott. prof. sac., 48 v. Balbo (in p. S. Giulia). 745,949-51
Brignolo Rosa, levatr., 80 v. Mad. Cristina . 4030
Brignolo e Ingaramo, farmac., 424 v. Nizza 760,4025
Brignone Enrico, tess. seta, 8 v. Germanasca . 299
Brignone Giulio, industr., *uff.* 8-68 36-38 via Amedeo Peyron, *abit.* 43 v. Cibrario 4160
Brignone Gust., 🚲, avv.-proc. 85 03 *studio* 16 v. S. Dalmazzo 12-06 *abit* 365 viale alla villa Boyl (Madonna del Pilone) 10,774-97,963-75
Brignone conte Luigi 30 4 v. Barbaroux
Brignone Paolina ved. Solaro e figli 30 corso Francia 77
Brignone e Bersano, neg. terraglie, 28 v. S. Agostino 350
Brilla Linda ved. Mosso, fotogr., 43 v. Nizza . 360
Brillante Erasmo, usciere R. I miv., 57 c. Firenze. 823
Brillardo Giacomo, materass., 24 v. Parma . . 428
Brinatti-Chiara Anna, maestra mun., 47 v. Vittorio Amedeo 928
Brindesi Dom., uffic. giudiz., 4 c. Vercelli . . .679
Brino frat. 246 str. da Bertolla a S. Mauro 30
Brino Luigi 31 v. Cagliari 40
Brino Raim., maestro mun., 424 *bis* v. Nizza 927
Brioglio Costantino, 2 v. Thesauro 830
Briola e Polonini, fotografia, 29 v. Orfane. . .359
Briolo Gius. fu Gio. 40 c. Duca di Genova 68
Briolo Orsola in Cavigliello, mercerie e chinch., 49 v. Feletto 330
Briona (*vedi* Solaroli di).
Briora Maddalena in Cavallo 4*bis* v. Asti. . 18
Briscioli, tipografia, 43 v. Bertrollet. 356
Briselli, paste alim., 4 v. Duchessa Iolanda. 575,704
Brisio frat. 450 strada del Cascinotto . . 48
Brizi Gius., 5 *bis* v. Melchior Gioia 904
Brizio coniugi 223 strada Vercelli . . . 494
Brizio sorelle 54 v. Santa Giulia 466
Brizio Agostino, maestro mun., 54 v. Sacchi . .929
Brizio Carlo, corriere, 4 e 3 v. S. Teresa. 494-95-98
Brizio Carlo, mag. alim., 9 v. Sesia 555
Brizio Clelia, maestra mun., 54 v. Sacchi . .934
Brizio Clemente, 42 v. Bogino 750-90-92
Brizio Elisabetta, pettinatrice, 28 v. Leyni . .407
Brizio Ern., materass., 10 v. Pio Quinto . 428
Brizio Franc., calzol., 3 v. Massena 420
Brizio Gio. Batt., prof., 🚲 dir. scuola Ravneri. 24 v. Saluzzo, *abit.* 4 v. Goito . . 777-85,820 824-22,928-48,1040
Brizio Gio., mag. alim., 30 via Cellini. 555

Brizio Ida, maestra mun., 4 v. Goito . . . *p.* 920
Brizio Margh., trapunte, 40 v. Pio Quinto . . .428
Brizio Maurizio, maestro sarto, 14 v. Gioberti . 759
Brizio Pietro, paste alim., 60 v. Gioberti . 575,704
Brizio-Bobbio Anna, maestra mun., 34 v. Sacchi. 929
Brizio-Cappelletti M., drogh., 44 v. Saluzzo. .409
Brizio-Falletti di Castellazzo cont. Anna in Reviglio della Venaria, 44 v. Cernaia.
Brizio-Falletti di Castellazzo nob. Carlo, prefetto, ✤, ✠, 24 v. Nizza.
Brizio-Falletti di Castellazzo conte Enrico, 44 v. Cernaia 734
Brizio-Falletti di Castellazzo nob Gabriella, 24 v. Lamarmora.
Brizio-Falletti di Castellazzo nob. Maria nata Marchetti di Muriaglio, 24 v. Lamarmora.
Brizio-Falletti di Castellazzo cont.ª Maria Antonietta n. Sertorio, 44 v. Cernaia.
Brizzolara, coniugi, neg. orefic., 13 v. Roma e 22 p. Castello 339
Brizzolara Edvige, Asilo fröbell., 10 v. Ormea . 954
Brocca (vedi Pasqual Brocca).
Broccardo G. e C., prod. vini, 23 v. S. Donato 532-36
Brocchetto Franc., tratt., 14 p. Em. Filiberto. . 546
Brocchi Angelo fu Carlo-Ant. 🚗 avv.-procurat., 46 c. Casale 46,444-37-98 973
Brocchi Angelo fu Franc. 🚗 avv., 46 c. Casale e 7 v. Monferrato. 46,444
Brocchi Aug., ✠ 5-91 48 v. Maria Vittoria, *abit.* 16-67 6 v. Lungo Po. 476,4427-57-44
Brocchi Carolina, Franc. e Pietro fu Carlo-Antonio 🚗 54 v. Maria Vittoria . . 46,444-37-98
Brocchi Enr. 🚗 41 c. Raffaello. 445-87
Brocchi G. B. fu Carlo-Ant. 🚗 mg., 40 p. Vitt. Eman I. 46,444-37-98,982
Brocchi Gius. fu Carlo-Ant 🚗 ing., 46 corso Casale 46,444-37-98
Brocchietto Gius., rostico., 65 v. Mad. Cristina 565
Broda frat. fu Giac. 🚗 2 vic. Scuderie Reali 172
Broda Alessandro, rapp. art. diversi, 49 via Massena 483 86,4150
Brodà Giovanni, impiegato, 46 c. Ponte Mosca.
Broda Manfredo, dott., 45 c. Re Umberto 940-55 94
Brogi Franc., caffe-ristor. 40-23 20 v. Po 524-25
Brogi Rosina, artic. per regali, 22 v. Po . . 336
Brogli Edoardo 88-05 47 v. Bertola.
Broglia Feder., cass. e ric. daz., 56 c. Napoli 624,825
Broglia Gius., 🚌 🚗 prof. dott., rag. 8 40 9 v. Rosta 455,823-95,990-92-93
Broglia e Rusconi (Ditta) 🚗 29 v. Pio Quinto 436
Brogli ra Francesco, trattore, 93 v. Bologna . . 546
Broglio Fed., elettr., 17-41 33 c. Siccardi. .434-34
Broglio Fiorentina, maestra mun., 32 v. Superga 933
Broglio Franc., elettr., 26 v. S. Quintino . . .434
Broglio Giacinto fu Fed. 🚗 32 v. Superga . . 478
Broglio Pasquale fu Feder. 🚗 42 v. Bricca . . 37
Bromo-Celere, cartol. illustr. 1-13 44 c. Regina Margh. 359-66
Brondelli di Brondello cont. Adele nata Barattieri di San Pietro 🚗 1-62 29 corso Duca di Genova. 68,402-74
Brondelli di Brondello conte Silvestro 🚗 81-21 29 c. Duca di Genova . 68,402-16-74
Brondetti Elisabetta in Gallea 🚗 35 v. Monginevro 442
Brondi Alfredo, medico-chir., 28 v. Cibrario . 647 4006-48
Brondi Ubaldo, industriale, 272 c. Reg. Margh.
Brondi Vittorio, ✤, ✠, prof., avv., 26 v. Montebello 866-76-80-84-87-88,963
Brondi e Vincent, rappr., mulini 33-38 4 via S. Anselmo. . . . . *p.* 483,57
Brondolo fratelli e sorella fu Teod. e loro madre 🚗 42 v. Monte Bianco 44
Brondoni Secondo, neg. frutta, 26 v. Bernardino Galliari 57
Bronzini Tommaso, dottore, 3 v. Lagrange . 4006
Bronzo Antonio, *4bis* v. Superga 44
Brosio coniugi, tratt., 4 v. Rivalta 4
Brosio Adelaide ved. Colleoni, mag. alim., 5 via S. Secondo 4
Brosio Aless., mag. alim., 449 v. S. Paolo . . . 5
Brosio Ant., neg. vino, 423 c. Reg. Margherita . 5
Brosio Batt. fu Domen. 🚗 24 v. Cigliano 57,4
Brosio Candido 🚗 44 v. Bonzanigo . . 33
Brosio E., neg. orefice 46-82 24 via Francesco Lanfranchi 3
Brosio Edoardo, 🚌 1 v. Genova, al 2 *abit.* . . 840,4153
Brosio Enrico (Ditta V. Pich e C.), magazz. carta 17-54 2 p. Em. Filiberto. . . 5
Brosio Ercole, prof. dis., 9 v. Nizza . 369,836
Brosio G., neg. mobili, 43 *bis* v. Berthollet . . 5
Brosio Gio. 🚗 9 v. Martiniana 4
Brosio Gio., rappres 24-45 74 v. Nizza 487,4087
Brosio Gio. rappr. vini 45-50 Docks « Porta Nuova » 3° Compartimento, c. Dante 487
Brosio Gio., rigattiere, 44 v. Princ. Tommaso . 5
Brosio Giulia, pettin., 4 p. Mad. Cristina . . 4
Brosio Gius. 🚗 46 v. Bava 2
Brosio Gius. 🚗 274 str. Cartman 4
Brosio Gius. fu Carlo 🚗 35 v. Sesia . . . 4
Brosio Ifigenia, insegnante dattilogr., 49 via Barolo. 9
Brosio Madd. in Della Casa 🚗 34 strada Val Patonera 4
Brosio Maria ved. Robino 🚗 23 v. Mongrando 43,4
Brosio Rosa 🚗 6 v. Villarbasse 4
Brosio Rosa in Bollito 🚗 5 v. Maddalene . . 9
Brosio Rosa, ricam., 9 v. Nizza 2
Brosio Virginia, sarta, 8 v. Mazzini 3
Brossa Domenico, 6 corso Cairoli.
Brossa Enrico, tornit. legno, 50 v. Mazzini . 5
Brossa Francesco, fabbro-ferr., 40 v. Urbano Rattazzi 4
Brossa Giacomo, impr. costr., 23 v. Saluzzo. . 4
Brossa Giacomo, riparaz. macch. da cucire, 204 c. Moncalieri 4
Brossa Gio., maestro, 151 v. Nizza 760,8
Brossa Gius., 3 v. Cavour 8
Brossa Maria, riv. giornali, 48 v. Mazzini . . 5
Brossa Gio. e C., (ditta di Marchini P.), sartoria 63-01 3 v. Cesare Battisti 340-41
Brossa-Trippiano Antonietta, levatrice. 34 via S. Domenico 4
Brouché Alfredo 🚗 ing., 68 v. Ormea . . . 12
Brovarone Alb., parrucch., 7 c. Ponte Mosca. 4
Brovelli Enrico, ombrellaio, 47 v. Po 5
Brovetto frat. 🚗 maglierie e tel. 50-17 14 p. Carlo Felice e 4 v. Venti Settembre 442,348-24-22-25-2
Brovetto frat., propr. cinematografo, 42 via Monginevro 4
Brovetto ved. e figlio, merc., 3 v. S. Secondo . 3
Brovetto Carlo, mercerie, 28 v. Mazzini . . . 3
Brovia Gius., 🚗 3 v. Montevecchio . . . 2
Brovida Pietro, rag., impieg. mun., 13 corso Valentino. 6
Broyyon-Berteletti e C. di Bortolotti A. e C., 4 c. Siccardi 452-
Brovio Carol. 🚗 456 str. ant. vicin. di Collegno 5
Brozolo (*vedi* Radicati di).
Brucco (*vedi* Gazelli).

[illegible]elli Giuseppina, sarta, 44 v. Pastrengo . *p.* 302
[illegible]era Ettore 🚗 avv., 24 c. Vitt. Em. II . . 499
[illegible]era Franc. 🚗 39 v. Pollenzo. 438
[illegible]era Franc., macellaio, 55 v. Gioberti . . 581
[illegible]era Lucia, lavori in capelli 47-21 45 via Venti Settembre 406-07
[illegible]era Luigia, tratt., 424 c. Vercelli 546
[illegible]era Paolina in Rossi 🚗 24 c. Vitt. Em. II 32 98,499
[illegible]ghera Luigi, med.-chirur., 47 v. Duchessa Jolanda. 732,4006
[illegible]gia Art., dott., serv. pubbl. autom., 44 via Franc. Lantranchi 542,973,4167-78
[illegible]giofreddo coniugi, drogh., 435 v. Nizza . . 409
[illegible]na Franc., rappr. 83-12 5 v. Marco Polo . 487
[illegible]nago Pietro, rappres., 46 v. Mercanti . . 487
[illegible]nara Carlo, impieg., 25 c. Valentino 688,827
[illegible]o Giulio, prof., pitt. e dis., 13 c. Castelfidardo 944-45-99,4002
[illegible]o Gius., rag., 29 c. Oporto 994
[illegible]ron frat. fu Gius. 🚗 43 c. Valentino . . . 34
[illegible]ron frat., mag. alim., 94 c. Francia 555
[illegible]ron Alfonso e Gaetano, compressori stradali 58-08 47 v. Ospedale 453
[illegible]ron Attilio Gius. 🚗 61-36 7 v. Mentana . 86
[illegible]ron Giac., neg., 444 c. Reg. Margherita 320-33-34
[illegible]ron Gio., macell., ang. v. Genova e Bertola . 582
[illegible]ron Pietro fu Luigi 🚗 42-44 v. Borgo Dora 34,86
[illegible]rona coniugi 🚗 47 v. Cristoforo Colombo. . 63
Bruna Alberto, cartoline illustr., 4 v. Roma . . 367
Bruna Carlo, avv., 36 v. Cernaia.
Bruna Caterina ved. Bruna e figli 🚗 67 via S. Donato 459
Bruna Clemente, rappr. forn. mil. 44-06 96 v. Madama Cristina 342
Bruna Giacomo, neg. frutta, 4 v. Venti Settembre 574
Bruna Gius. (Ditta) fabbr. carrozzelle in ferro, 67 v. S. Donato 445
Bruna Gius., prof., 17 v. Montebello 778,824,928-44
Bruna Maria, farm., 6 v. Am. Avogadro . 1022
Bruna Orsola in Serra 🚗 59 str. Superga . 478
Bruna Pietro 🚗 fabbr. maniglie per porte. 47 v. Cristoforo Colombo. 63
Bruna Rosa in Serra, mag. alim., acc. al 32 via Palestrina 555
Brunasso Cat., stirat., 43 v. Gioberti 325
Brunasso Gio. 🚗 bottigl. 34 v. Soana . . 174,536
Brunate Deodato, capitano, 47 v. Vanchiglia.
Brunati frat. e sor. di nobile Adolfo, 4 v. Bonafous.
Brunati frat. e sor. di nob. Emilio, 52 v. Maria Vittoria.
Brunati nob. Adolfo, 🚌 🚗 4 v. Bonafous . . 33
Brunati nob. Alfonsina n. Molinari, 52 v. Maria Vittoria.
Brunati nob. Carla Teresa n. Moris, 9 v. Cosseria.
Brunati nob. Emilio, 🚌 🚗 ing. 58-93 52 v. Maria Vittoria 102,1049
Brunati nob Enrico, 🚌 🚗 colonn. artigl., 52 v. Maria Vittoria 402
Brunati barone Eugenio 🚗 avv. 29-77 9 v. Cosseria 402,963
Brunati nob. Ida n. Farini, 4 v. Bonafous
Brunati nob. Ida ved. Dalbesio, 22 v. della Rocca.
Brunati Mario Carlo (dei baroni), avv. industr., 9 v. Cosseria.
Brunato sor. 🚗 93 v. Mad. Cristina 98
Brunato sor. e fratello di Adeodato 🚗 74 corso Ferruccio. 72
Brunato Adeodato, 🚌, e consorte 🚗 74 corso Ferruccio 72
Brunato Angelo, rag., studente, 2 v. Corte d'App.
Brunato Gabriele, rag., 2 v. Corte d'App. 939-90-96
Brunatto frat. e sor. fu Felice 🚗 5 p. Gran Madre di Dio . . . . . *p.* 87
Brunelli A. Vitt., sotto-capo Ufficio Ferrovie, 48 v. Sacchi 845,4403-70
Brunelli Felice, mag. alim., 25 c. Novara . . . 535
Bruneri Gius., rag., 163 c. Peschiera 662
Brunelli Silvio, uff. postale, 71 c. Vittorio Emanuele II 4090
Brunelli-Gilardi Antonietta, maestra mun., 48 v. Sacchi. 929
Brunenghi nob. Valentina dei marchesi Salvago, 45 v. Maria Vittoria 788
Bruneri sorelle, sarte, 40 v. Milano 302
Bruneri Felice, valigiaio e pellett., 37 v. Po . . 447
Bruneri Gabriele 🚗 97 v. S. Secondo . . . 464
Bruneri Gio. Batt. 🚗 27 v. Porta Palatina . . 440
Bruneri Luigi, argent., indor., acc. all'4 piazza Carlo Em. II 341-42,439

Bruneri Luigi fonderia e bronzi artist., 217 c. Reg. Margherita 440-44

Brunero coniugi 🚗 42 int. 6 v. Brusa. . . 38
Brunero sor. fu Gius. 🚗 46 v. S. Donato . . . 459
Brunero Adele, drogh., 5 v. Musinè 409
Brunero Annetta, maestra mun., 46 v. Duchessa Jolanda 921
Brunero Cater. ved. Benevene, latteria, 24 via S. Giulia. 547
Brunero Celestino 🚗 48 v. Foligno. . 74,4469
Brunero Ermeneg., tabacc., 28 v. Maria Vittoria 639
Brunero Felice 🚗 78 v. Saorgio 469
Brunero G. B., calzol., 42 v. Vibò 420
Brunero Giorgio 🚗 90 v. Gioberti . . 73,83
Brunero Gius., 4 c. Principe Eugenio . . 850,4436
Brunero Gius., 48 v. Foligno 774-98,840
Brunero Gius., ortopedico, 14 p. Vitt. Em. I 4027-29
Brunero Maddal. in Castelli 🚗 62 c. Napoli. . 418
Brunero Maria in Sicco 🚗 30 v. S. Donato . 439
Brunero Raffaele fu Gius. 🚗 5 v. Musinè 430,1084
Brunero Stef., paste alim., 24 c. Orbassano . . 575
Brunero Stefano, dott. 17 p. Statuto.
Brunero Vincenza, 5 v. Balme 768
Brunero-Averono D., levatr., 44 v. Brunetta . 4030
Brunero-Sicco Maria 🚗 paste alim. 30 v. S. Donato 43,459,575
Brunetta coniugi 🚗 40 v. Lemie 94
Brunetta d'Usseaux contessa Concetta n. Savetti 94 c. Francia.
Brunetta d'Usseaux conte Edoardo, 94 c. Francia.
Brunetta d'Usseaux conte Gustavo 13-72 27 v. Andrea Doria 1063
Brunetta Dom. 🚗 36 c. Palermo. 427
Brunetti A. e C., nichelat., 46 v. Giulio . . 342
Brunetti Adele, drogh., 52 c. R. Parco . . . 409
Brunetti Albino, impiegato, 156 c. Reg. Margherita.
Brunetti Angelo 🚗 49 v. della Rocca . . 47,442
Brunetti Annib., geom., impresario 82-63 10 c. Palestro 389
Brunetti Ant., agiato, 63 c. Vitt. Em. II.
Brunetti Batt., spurgo pozzi, 4 v. Fiano 397
Brunetti Carlo, 445 v. Morosini 842
Brunetti Carlo, 17 v. Vitt. Amedeo II.
Brunetti Carlo Mario 🚗 avv., 399 str. Chieri 54
Brunetti Cesare comm.re, ang. v. Milano e p. Palazzo di Città 348
Brunetti Cesare, latteria, 22 p. Vitt. Eman. I e 5 p. Bodoni e 3*bis* v. Giulio. . . 523-47
Brunetti Felice, dott., 49 v. della Rocca . 4066-67
Brunetti Franc. (eredi) 🚗 45 v. Palazzo di Città 427-54
Brunetti Franc., prof., maestro mun., 29 v. Bossi 924

Brunetti Gio., avv.-proc., 47 v. Bertola *p.* 963-73
Brunetti Lidio dott. in scienze, via Agostino Lauro 40-163
Brunetti Osvaldo, maestro musica, 4 v. Principe Tommaso 958-59
Brunetti Petronilla 527 str. Basse di Dora . 23
Brunetti Pietro, macell., 55 v. Po 582
Brunetti-Pane Teresita, maestra mun., 29 v. Bossi. 924
Brunetto frat. e sor. fu Dom. 134 v. S. Paolo 162
Brunetto Ang., 8 v. Calvo.
Brunetto Carlo 942 v. S. Paolo 463
Brunetto Luigi, macell., 2 v. Mad. Cristina . . . 582
Brunetto Vinc., macellaio, 5 v. Belfiore e 78 c. Vitt. Eman. II 582
Bruni Angelo, prof. dott., 8 v. Palazzo Città 843-84 889-99,4006
Bruni Anna, agiata, 45 v. Schina.
Bruni Carlo fu Carlo, maggiore, 316 str. com. dell'Eremo 70,932
Bruni Cecilia, suora, 106 c. Orbassano 767
Bruni Enrica, stiratr., 58 v. Accad. Albertina 325
Bruni Ern., libri e giorn., 6 v. Cernaia . 355-64
Bruni Gius., dott., pretore, 45 v. Schina. 642-77-80
Bruni Giuseppina, maestra mun., 23 v. Maria Vitt. 924
Bruni Ida, agiata, 8 v. Palazzo di Città.
Bruni Luigi, verif. metr., 94 v. Massena 664
Bruni Ottavio avv., 8 v. Pal. Città 180-84,963
Bruni Pasquale, imp. post., 40 *bis* v. Bernard. Galliari 4036
Bruni Pietro, avv.-proc., vice-pretore 52-80 2 v. Mercanti 680,963-73
Bruni Rosa fu Gius. 235 c. Orbassano . 89,423
Bruni e Natta, neg. verd., 9 v. Montebello . . 574
Brunicardi Alice, prof., 47 v. Mad. Cristina . . 950
Brunit Paolo, acque miner., 43 c. Oporto . . 400
Bruno (*vedi* Faa di).
Bruno coniugi, caffè, 42 v. Belmonte. . . 524-55
Bruno frat. fu Franc. 34 v. Ormea . 424-84
Bruno sor., drogheria 24 v. Vigone 409
Bruno sor. fu Gius. 5 v. Alfieri 44
Bruno Achille fu Gius. e cons. sorte 46 via Cumiana 64
Bruno Alessandrina di Franc. 14 v. Entraque 70
Bruno Ang., custode Clin. Ostetr., 14 p. Cavour 736,889
Bruno Angelina, sarta, 17 v. Silvio Pellico. . . 302
Bruno Anna in Seren-Rosso 404 str. di Chieri 54
Bruno Ant., mag. alim., 49 c. S. Maurizio . . . 555
Bruno Bartolomeo, maestro comp. musica, 40 v. Mazzini 958
Bruno Bénie in Spingardi 46 v. Pr. Amedeo 141
Bruno Camillo, avv.-proc. 57-17 2 v. Consolata, *abit.* 8 v. Andrea Doria. . . . 970-73
Bruno Carlo, avv., 43 v. Magenta 778,970,4148-54
Bruno Carlo, 42 v. Donati 662
Bruno Carlo, disegn. comp., 90 v. Nizza . . . 655
Bruno Carlo, ing., 5 v. Schina 982
Bruno Carlo, istrumenti mus., 40 p. Carlo Felice 377
Bruno Cater., in Bussolotto 494 v. ai Ronchi 453
Bruno Celestina in Garrone 233 str. dei Ronchi 453-54
Bruno Cesare, avv.-proc. 42-59 3 v. Assarotti 963 973-96,4058
Bruno Clara, pettinatr., 2 v. S. Donato. . . . 497
Bruno Clemente, capo uff. ferr., 94 v. Massena 4402-47
Bruno Clemente, merc. sarto, 36 v. Mazzini . . . 543
Bruno Diego, avv., 63 c. Princ. Oddone 644-42 825
Bruno Diodato, tesor., 26 v. Am. Avogadro . 742
Bruno Egidio, macell., 8 v. Vignale 582
Bruno Emanuelina ved. Regis 144 c. Vittorio Eman. II 499
Bruno Emilio, ing., 40 p. Cavour . 32,44 405,745-62,807,937-82
Bruno Ernesto, rag., 28 v. Gioberti . . . *p.* 99
Bruno Eurosina in Coltino 4 v. Campiglione 44
Bruno Ettore, meccan. 42-58 35 c. Peschiera 459
Bruno Evelina, sarta, 6 v. Consolata 302
Bruno Fel., dott., , , 44 v. S. Franc. da Paola
Bruno Franc., mg., prof. 85-01 92 v. Madama Cristina 893-98
Bruno Franc., mag. alim., 38 v. Mongrando . 555
Bruno Franco, , avv., 45 v. Garibaldi . . 962-63
Bruno Gaetano, usciere, 49 v. Po 861
Bruno Gasp., disegn. comm., 20 v. Cernaia . . . 656
Bruno Giacomo, macellaio, 4 v. Doch. Jolanda 582
Bruno Giovanni , vice com. Guardie mun., 4 v. Maria Adelaide 625
Bruno Giulio Cesare, avv., 10 v. Vassalli Eandi 657
Bruno Gius., maestra ricamo, 12 v. Genova . . 328
Bruno Guglielmo, neg. vino, 29 v. Borgo Dora . 556
Bruno Guido, dott. assist., 63 c. Princ. Oddone
Bruno Gust., avv., vice-pret., 44 p. Vitt. Em. I . 970
Bruno Ido, maestro mun., 77 v. Venti Sett. . . 940-28
Bruno Laura n. Castella l., agiata, 43 v. Magenta.
Bruno Lor. di Stef. 424 str. ant Rivoli 454-67
Bruno Lor., meccan., 39 v. S. Ambrogio . . . 459
Bruno Luigi, bottigl. 24 v. Rivalta 536
Bruno Luigi, liquor., 7 v. Cappel Verde . . 528-56
Bruno Luigi, mag. alim., 64 v. Cibrario . 555,703
Bruno Luigi, rappr. 83-40 6 v. Governolo . 486-88
Bruno Maria 2 v. Fossata 75
Bruno Maria, maestra mun., 43 v. S. Secondo. 920
Bruno Maria e Cat. fu Gius. e madre 86 v. Aosta 45
Bruno Maria in Scacchetti 25-44 45 via Garibaldi 465
Bruno Matteo, avv. capit., 65 c. Vitt. Em. II . 682
Bruno M. G., rag., rappr., 15 v. Donati 350,448,994
Bruno Marta, nez. terraglie, 465 v. Mad. Cristina 350
Bruno Michele, bar, 43 v. Cigna 527
Bruno Nicola, impieg., 40 *bis* v. S. Franc. da Paola.
Bruno Nicola, vice-canc. Trib., 39 v. S. Domenico 678
Bruno O., dott., Istituto Fisicoterapico 29-89 22-24 v. Sacchi 4029
Bruno Onorato, medico-chir. 86-50 57 corso Vitt. Eman. II 4006
Bruno Paolo, 424 v. Mad. Cristina.
Bruno Paolo, lav. in capelli 46-64 4 via Maria Vittoria 407
Bruno Pasq., dott., 43 v. Nizza 693
Bruno Pia, telegr., 26 v. S. Secondo 4094
Bruno Pietro, 200 str. Lanzo. 798
Bruno Pietro, affittacamere, 25 v. Nizza . . . 484
Bruno Pietro, cambista 20-25 43 v. Roma, *abit.* 68 c. Vitt. Eman. II 298
Bruno Pietro (Eredi) 66 v. Montanaro 443
Bruno Pietro, med. chir. 18-03 43 v. Nizza . 4006
Bruno Pietro, parrucch., 46 p. Eman. Filiberto 403
Bruno Pietro, rag., 44 c. Re Umberto 778-84-95-96-98 941-91
Bruno Savio 3 v. Villarfocchiardo 495
Bruno Stef. e figlio, tornit., 25 p. Castello 337-70
Bruno Teresa, cartoleria, 402 c. Reg. Margher. 364
Bruno Teresa, pettin., acc. al 23 v. Ormea . 407
Bruno Teresa n. Bonardi, agiata, 57 c. Vitt. Em. II.
Bruno Teresa ved. Ruffino 18 v. Lessolo 95,488
Bruno Tommaso, 206 c. Reg. Margherita. 843,4040
Bruno Vincenzo 90-37 43 v. S. Giulia
Bruno Vitale 38 v. Mongrando . . 64,412-82
Bruno Vitt., avv., sost. proc. del Re, v. della Rocca 679-703
Bruno e Agudio 23 v. Barolo 23
Bruno F. e C. (Ditta), conceria 5-98 42 via S. Pietro in Vincoli 444
Bruno-Apra Giuseppa, 249 v. Nizza 850
Bruno-Lorenzale Felic., sarta e modista 36-23 43 v. Roma. 302

Bruno-Pallavicino Paola, 40 p. Cavour . . *p.* 808
Bruno-Pallavicino di Priola Lola 37-58 40 v. Cavour.
Bruno-Rovano Angele, manicure 46-64 7 v. Carlo Alberto. 1028
Bruno di Cussiano cont. Angiolina n. Fasolis, 4 v. Bava.
Bruno di Cussanio conte Ermenno, avv.-procur., 4 v. Siccardi e 4 v. Bava 963-73
Bruno di Tournefort e S. Giorgio conte avv. Federico 50 c. Montevecchio 73,83,678
Bruno di Tournefort e S. Giorgio nob. Massimiliano, 50 c. Montevecchio . 73,83
Bruno di Tournefort e S. Giorgio nob. Paolina 50 c. Montevecchio 73,83
Brunt J. e C. (Comp. contin.) 8-23 27 v. Roma . 434
Brusa fratelli 250 corso Moncalieri . . . 140
Brusa (vedova) 636 str. Verna . . . 29,492
Brusa A. ved. Nasi, panett., 77 c. Palermo . 577
Brusa Albina 11 str. Grugliasco-Moncalieri 88
Brusa Aldo, prof., 45 v. Venti Settembre . . 945
Brusa Ant. fu Dom. tratt. 35 str. di Nizza 72,424,546,1475
Brusa Carlo Franco, avv., vice-cons. 36-39 8 v. Marina, *abit.* 87-61 22 c. Vinzaglio 602 963-1452
Brusa Caterina in Gramaglia 7 v. Villarfocchiardo 495
Brusa Filippo, maestro mus. e redatt. giorn., 44 v. Colli. 4035
Brusa Francesco, impiegato, 44 v. Colli.
Brusa Gio., caffè 87-31 4 c. Presid. Wilson. 523-30
Brusa Gio. 44 v. Fossata 75
Brusa Giov. e Margh. fu Vitt. 622 str. Verna 492
Brusa Gio., avv., 44 v. Colli. . . . 4075-132
Brusa Gio., falegn., 250 str. Moncalieri. . . . 384
Brusa Gio., orolog., 78 c. Reg. Margherita. . 340
Brusa Gio., procur., 8 *bis* v. Fabro . . . 963-73
Brusa Gius. (eredi) 15 c. Siccardi. . . 29,178
Brusa Gius. fu Carlo 7 v. Nicolò Barberis 449
Brusa Gius. fu Dom. neg. vino e tratt., 353 str. di Nizza 420-21,520-36
Brusa Italo Vitt. 85-78 80 c. Vitt. Eman. II.
Brusa Margh., mag. alim., 29 v. Ormea . . 555
Brusa Maria fu Gius. 34 v. Don Bosco . 67,95
Brusa Mario, 40 c. Oporto 828
Brusa Mario, imp. post., 34 v. Bern. Galliari . 4095
Brusa Mario, neg. vini, 34 v. Venti Settembre e 5 c. Oporto 533-36,660
Brusa Maurizio e cons. 28 v. Foscolo . . 75
Brusa Maur. e Lucia in Roccati 248 corso Moncalieri 440
Brusa Paolo, teol. can., cappellano di S. M., R. Castello Moncalieri 590
Brusa Teresa, mag. alim., 4 c. S. Martino . 555
Brusa Vitt. (eredi) 622 str. Verna . . . 492
Brusa e Gioberti, meccan., 40 v. Baltea . . 459
Brusaferro Stefano prof. dott. veterinario, 148 c. Vitt. Eman. II. . . 46,620,897
Brusaglino Carlo, accord. pianof., 10 v. Zecca . 376
Brusarosco Ang. marm., 497 c. Regina Margherita e *laborat.* al 420. . . . 447,385
Brusasca Gio. Batt., neg. vino 62-93 45 v. Lagrange 533-36
Brusasco coniugi 99 v. Mad. Cristina . . . 98
Brusasco coniugi 46 v. Fossata 75
Brusasco Italia, cartol., 43 v. Montebello . . 364
Brusasco Lorenzo, , , prof. emerito Scuola veter., 99 v. Mad. Cristina 897
Brusasco Pio, vinaio, 4 v. Silvio Pellico . 536-69
Brusasco Policarpo, rappr., 8 v. Pio Quinto . 489
Brusati di Settala marchese Achille, , colonnello, 36 c. S. Maurizio.
Brusati di Settala march. Angela n. Polar 36 c. S. Maurizio . . . . . *p.* 426
Brusati di Settala nob. Berardo, Ignazio ed Ercole, 36 c. S. Maurizio.
Brusato Bened., tratt., 33 c. Francia 546
Brusato Eugenio, bottigl., 34 c. Tortona. . . . 518
Bruschettini (Cura). 20 v. Ospedale. . . . 4024
Bruschi Adele, banc. lotto, 4 *a* v. Arcivescovado 664
Bruschi contessa Fortunata, 23 p. Vitt. Eman. I.
Bruseo Luigi, impieg., 438 c. R. Parco . . 658
Brusoni Ant., med.-chir. 44-90 30 via Cernaia 466,1006
Brussino Gio., neg. ferram., 3 c. Ponte Mosca . 443
Brusso Andrea (eredi) orolog., 26 v. Mongiovetto 442,340
Bruvera Margherita ved. Gariglio 9 via Petrarca 432
Bruzzo frat., 4 c. Dante 65 420
Bruzzo Carlo fu Franc. 4 c. Dante . 65-420
Bruzzone Carlo, med.-chirurgo, 7 v. Pio Quinto 722 733,1006,18
Bruzzone Maria, farm., 27 v. S. Anselmo . 4022
Bruzzone Nicolò, neg. frutta e verdura 5-81 30 v. Borgo Dora 571
Buano Rosa, bottigl., 2 v. S. Massimo 556
Bubbio Alberto e Giacinto di Amilc. per i figli maschi nascituri 209 str. Cartman . 27 46,165
Bubbio Amalia 34 v. delle Orfane . . 424-78
Bubbio Amilc., , avv.-proc. concil., 37-89 44 p. Statuto 459,683,796-98,963-73 1058
Bubbio Elvira 403 str. Superga 478
Bubbio Emma in Comino 40 v. Cigliano 57
Bubbio Gio, tabacc., 7 v. S. Tommaso ang. via Barbaroux 659
Bubbio-Canfari Felicina, 44 p. Statuto. . . . 956
Bucchia Erminia, agiata, 44 v. Valperga Caluso.
Bucci Franc., , maggiore, 128 c. Vitt. Em. II. 604
Bucciotti e Cominetti, fabbr., bolloni e viti 9-92 34 v. Garibaldi e 2 v. Stampatori 440-43
Büchi Alberto, , 25-38 56 v. Cibrario 57
Büchi Giacomo, , industriale, 27 v. Vinc. Vela.
Büchi Gio. e figli, fabbr. tess. 84 55 46 v. Ettore De Sonnaz 348
Büchi-Geiger Gio., , attr. tess., 7 v. Assarotti. 457-83
Buda Ern., rappres. 43-15 42 v. Principe Amedeo 985
Budella Teresa, panett., 52 c. Moncalieri . . 377
Bues Dom., can., teol. avv., coll. prof., 83 via Venti Settembre . 744-44-45-46-54,872-940
Bufaletti Federico, maestro musica, 42 via Roma 917,1049
Buffa, orlatura scarpe, 28 v. della Rocca. . . 425
Buffa frat., fabbr. mobili, 54 v. Mazzini . 372-84
Buffa sorelle, sarte, 7 v. Carlo Alberto . . 302
Buffa A. (di Damaso Luigi), neg. mus., 26 p. Castello 360
Buffa Adolfo rag., 46 v. Aurelio Saliceti . . 49
Buffa Alb. ing., 52 c. Re Umberto . . 469,706 747,810-47,982,1454
Buffa Alb. e C. birreria 83-45 5 c. Francia 330
Buffa Aless., galvanizz. e nichellatore 23-55 38 v. Accad. Albertina 344-42
Buffa Caterina, mag. alim., 8 v. Valperga Caluso 555
Buffa Enrico nich. 30-64 44 v. Monti ang. v. Madama Cristina 446,344-42-74
Buffa Francesco, stuccat., 28 v. Cristoforo Colombo.
Buffa Gio. Batt., orlat. scar., 28 v. della Rocca 425
Buffa Gius. fu Basilio costruz. in ferro, 34 v. Urbino e 44 v. Rovigo . . 483,459-73
Buffa Lucia, merc. chinc., 25 c. Moncalieri. . . 330
Buffa Luigi giard., 346 e 348 str. Casale 47,750

Buffa Pierina, 52 c. Re Umberto . . . . . *p.* 846
Buffa-Stel., avv. dott., 52 c. Re Umberto 964-93,1066
Buffa-Cucco Madd., levatr., 44 c. Princ. Eugenio 1030
Buffa-Rosso Giuseppina, levatr., 57 v. Garibaldi 1030
Buffa di Perrero nob. Ales., avv. proc. 25-46 6 v. Stampatori . VII,638-74 728-54-55-64-94 800-47-48,963-71-73
Buffa di Perrero nob. Carlo Alfonso (eredi) 31 c. Moncalieri 72
Buffa di Perrero nob. Carolina nata Peyron 44 v. Venti Settembre
Buffa di Perrero nob. Claudine nata Chionio 54 c. Moncalieri.
Buffa di Perrero nob. Costantino, 43 v. Barbaroux 788
Buffa di Perrero nob. Gius., 2 v. Belvedere.
Buffa di Perrero nob. Luisa, 2 v. Belvedere
Buffa di Perrero nob. Marguerite nata Reymond, 43 v. Barbaroux 478
Buffa di Perrero nob. Maria in Bernardi 29 v. Monginevro 442
Buffa di Perrero nob. Maria di Costantino, 43 via Barbaroux.
Buffaglia Augusto, avv. proc., pittore. *studio* 37-47 1 v. Milano, *abit.* 43 c. Oporto 973-99 1048
Buffaglia G., leg. libri, 62 v. Mad. Cristina . . 364
Buffetti Eugenio, rappres. 32 v. Lagrange. . . 487
Buffetti Vinc., med.-chir. 51-19 40 v. Mazzini . 629 1006
Buffo Francesca, tabac., 44 c. Princ. Oddone. . 660
Buffo Gio., rappres., 28 v. Giacinto Collegno.
Buffo Gius. 6 v. Bognanco. 32
Buggia e Maina, marmisti, 7 v. Cottolengo . . 385
Bugini Enr., ing. 94 v. S. Secondo . . . 645,982
Buglione frat. e sor. fu Corrado 3 via Burdin 443-61-84
Buglione Ceresa Gio. fu Corr. e madre 3 v. Burdin 39,64,443-61-84
Buglioni di Monale cont. Beatrice ved., nata Della Chiesa di Cervignasco 22 via della Rocca 105
Buglione di Monale Maria, impieg., 25 c. Francia 805
Buglioni di Monale cont. Gennarina, 34 v. Mazzini
Buglioni di Monale nob. Pio 34 via Gioberti 83,445,1049
Bugnano frat., drogh. 18-45 26 v. S. Giulia. 409
Bugnano C., calzolaio, 7 v. Vignale 420
Bugnano Carolina, lavori in cap. 26-75 74 c. Vitt. Emanuele II. 407-08,1028
Bugnano Giac., parrucch., acc. al 28 v. S. Giulia 403
Bugnano Linda, pastice., 8 v. Ormea . . 544-77
Bugnano Luigi modell., 28 v. Chiusella 56,374
Bugnano Pietro, merc.-sarto, 9 v. Bertola . 343,827
Bugnano Stef. 32 v. Mongrando. . . . 43,412
Bugni Vincenzo, impieg. 24 v. Bidone.
Bugnone coniugi, arrotini, acc. al 23 v. S. Anselmo 462
Bugnone Giacomo-Gio. 35 v. S. Bernardino 458
Bugnone Gius., macell., 25 c. Francia 582
Bugnone M., neg. ferr. e latton., 95 str. Francia 443-49
Buja Alberto, tipogr., 20 v. Princ. Amedeo.
Buja-Cattaneo Vincenza, ricam., 20 v. Pr. Amedeo 328
Bulano Cesare di Luigi, 5 v. Marco Polo.
Bulano Lod., 21 v. Gioberti 4058
Bulano e Cucchi tip. e cartol. 3-38 30 v. Roma 357-65
Bulferetti Domen., dott., 46 c. Presid. Wilson . 903
Bulgarelli-Vallino Ang., busti, 41 c. Vitt. Eman. II 309
Bulla Giacomo, 46 c. Casale 665
Bulletta Pietro, sac., maestro mun., 10 c. Palestro 926
Bullio Secondo, calzol., 64 c. Napoli 420
Bultrini Filom. di Gius. 297 str. Pecetto 434

Bunino Carlo, musico, 6 v. Cappel Verde. *p.* 744
Buniva coniugi 3 v. Livorno. 95
Buonadonna Ernesto, 41 v. Po 83
Buongiovanni Agostino, calz., 487 str. Lanzo. . 420
Buonoconto Eugenio, rag., 5 v. Bonaparte . . 1110
Buozzi Ant., 206 c. Regina Margh. . . 850,1136
Buozzi Bruno, consigl. prov., 206 c. Regina Margherita 654-701
Buraggi contessa Cristina nata Galleani d'Agliano, 6 v. Arcivescovado.
Buraggi conte Gian. Carlo, dott. prof., ing. Arch. Piem., 6 v. Arcivescovado 666,869 870-82-97
Buraggi conte Nicolò, avv., 28 c. Francia.
Burali-Forti Ces., prof., 59 c. Re Umberto 898-955
Buratore Gius., rappr., 4 c. Antonelli . . . 488
Buratti Achille, cancell. Corte d'Appello, 40 v. Vassalli Eandi 677
Buratti Enrico, pneumatici, 3 v. Consolata e 47 v. S. Domenico. 465
Buratto, Bonicatti e C., nastri e pizzi, 40 c. Savona 300
Burchielli Amedeo U. R. N. E. (Ditta), 60-38 42 v. Cavour 483
Burchielli Anna, modista, 4 v. Duchessa Jolanda 306
Burdese coniugi, neg. legna, 20 v. Monferrato 384
Burdese (Ditta), orefic., v. Botero ang. v. Monte di Pietà. 339
Burdese Bart. (eredi) 90 v. Fossata . . . 75
Burdese Carlo, dott., 27 v. Roma 4022
Burdese Fedele, neg. legna, 20 v. Monferrato . 584 1475
Burdese G. Ant., negoz., 4 v. Passalacqua . . 816
Burdese Gioach., rag., imp. com., 92 c. Reg. Margh. 644
Burdese Gius., calzol., 28 v. Accad. Albertina, 420
Burdese Gius., teol., 4 v. Palazzo di Città . 714
Burdese Maur., fabb. mob., 2*bis* v. S. Giobbe 374-72-84
Burdesio Bern., fabbr. mobili, 49 v. Belfiore e 20 v. Bidone 372
Burdet Franc., 36 v. Balme 4082
Burdin Maggiore (Ditta), frutt., 39 v. Lagrange. 351
Burdino Gio., sacerd. corista, 9 p. S. Giovanni . 711
Burdino Gius. (Ditta), panett., 448 str. ant. di Collegno 577
Burdino Mich. 40 v. Stellone 476
Burdisso F., sarta, 9 v. Cesare Battisti . . . 302
Burdisso Franc., prof., 85 45 9 v. Ces. Battisti 489 937-39
Burello Dom., calzol., 39 v. Gioberti. 420
Burello e Tonelli, velocipedi, 2 v. Pio Quinto 88-23 5 v. Saluzzo 464-65
Burghignoli Giorgio, 94 v. Massena . . . 709,4079
Burgonzio Silvia, agiata, 26 c. S. Maurizio.
Buridan Clementina in Parato 33 v. San Quintino 83,403-52-68-75-99
Buridan Clotilde ved. Mottura 34 v. S. Anselmo 467
Buridan Giovanni ing., *ufficio* 80-77 67 c. Vitt. Em. II, *abit.* 46 v. Cernaia . 83,403 452-68-75-99,745,982
Buridan Paolo avvocato 80 64 44 via Magenta 83,403-52-68-75-99,1442
Burio sor., panettiere, 204 c. Casale. 577
Burio Margh., frutt., 434 v. Pier Carlo Boggio 516
Burio Vinc. fu Gio. e figlio Dom. 354 corso Francia 76
Burla Ercole, dott. farm. 16-96 5 via Madama Cristina 4022-25
Burla e Giovenale, dott. farm. 24-95 44 v. Mad. Cristina 4025
Burlandi Giacomo, 84 c. Vitt. Eman. II . . . 1462
Burlando coniugi 44 v. Costigliole 62
Burlando Maria, latteria, 29 v. Rivalta . . . 567

Burlo Luigi 42 v. Nicola Fabrizi . . *p.* 419
Buronzo Costanzo, impieg., 40 c. Valentino.
Buronzo Gio., dottore, 6 v. Fabro.
Buronzo Lor., gioiell.-orefice, 23 v. Bagetti . 338-41
Buronzo Luigi, avv. proc. 36-77 4 v. Consolata 83,757,964-73-96,1425
Buronzo Vinc., prof., 83 v. Saluzzo 908
Burri Maria, mag. alim., 23 c. Inghilterra . . 535
Burrini Eva, neg. frutta, 7 v. Monginevro . 571
Burrini Franc., 26 v. Princ. d'Acaja . . . 639-40
Burro Angela ved. Moretta 49 v. Montemaglio 28,414,748
Burroni Vitt. fu Pietro 18 v. Segurana. . . 172
Bursi Arturo spedizioniere 44-26 18 via Sebast. Valfrè 434,483-92
Burtolitti Teresa, tintoria, 22*bis* c. Napoli. . . 326
Burzio successore, drogh., 29 v. Po, al 23 *abit.* 409
Burzio Anna 33 v. Ciamarella. . . . 56,484
Burzio Agnese, agiata, 40 v. della Rocca.
Burzio Andrea, neg. burro 5-54 9 v. Parella . 554
Burzio Ant., mag. alim., 30 v. S. Quintino . . 535
Burzio Battista, 56 c. Allacomba 1082
Burzio Cesare, consigl., 48 v. Genova. . . 676
Burzio Clementina, tratt., 49 v. Princ. Tomm. 546
Burzio Clotilde, calzol., 32 v. Vanchiglia . . 420
Burzio Eman., farm., 3 v. Matteo Pescatore. 1022
Burzio Fel. fu Carlo 46 v. Rocciamelone . 452
Burzio Franc., 7 v. Maddalene 840
Burzio Franc. prof. med.-chir. 86-96 18 v. Genova . . 444,722-43-44,883,1006-49
Burzio Giacomo fu Pietro 332 str. Abbadia di Stura 9
Burzio Giacomo 26 v. Mazzini. . . 70-1074
Burzio Gio., vinaio, 46 v. Vanchiglia . . . 536
Burzio Giovanni, 26 v. Mazzini 1074
Burzio Gius. 36 v. Catania 50
Burzio Gius., avv., giud. Tribunale, 42 via Bogino 645
Burzio Gius. di Fel. 35 v. Demonte . . . 66
Burzio Gius. fu Gio. neg. vino, 9 c. Belgio 26,536
Burzio Gius., impieg. ferrov., 45 v. Belfiore.
Burzio Giuseppina, 47 v. Venti Settembre. . 995
Burzio Isidoro, 33 v. S. Secondo.
Burzio Marco, arg. e dor. metalli, Sv. Consolata 344-42
Burzio Romeo, geom., 4 v. Gio. Prati . . . 988
Burzio Santo, emporio gastronom. 90-64 7 v. Nizza.
Burzio Stef., drogh., 15 v. Pietro Micca . . . 409
Burzio Teresa in Gioda 44 v. Bessanese. . 30
Burzio Venanzio, imp. post., 63 v. Massena. . 4093
Burzio e Luciano fabbri ferrai, 6 via Ossasco 425,473
Burzio e Pellazza (Ditta) 9 v. Rimini . 450
Burzio-Arietti Itala, maestra mun., 63 v. Massena 929
Busala frat. e sorella 64 v. S. Chiara . . 465
Busala Ettore, avv.-proc., *studio* 37 35 6 via Cernaia, *abit* 4 p. Statuto. . 679,765,964-73
Busala Innocenzo (eredi) 46 c. Pr. Oddone 442
Busala-Botto Luigina, agiata, 39 v. Garibaldi.
Busca Carolina ved. Ravioli, agiata, 9 corso Vittorio Emanuele II.
Busca Edoardo, teol. can., 5 v. Garibaldi 741-48 724-38-44-54-89
Busca Giacinto, intendente Finanza a riposo, 2 v. Riberi.
Busca Giovanna, maestra mun., 9 v. Giulio. . 926
Busca Giovacchino, direttore generale gabelle a riposo, 9 v. Giulio.
Busca Gius., med.-chir., 44 v. S. Quintino . . 4006
Busca Giuseppina, direttr. Asilo, 9 v. Giulio 793,820
Buscaglia Adolfo, rag., 30 v. S. Secondo . . . 688
Buscaglino Augusto, med.-chir., 4*bis* v. Vanchiglia 4006

Buscaglino Cesare, avv.-proc. vice-conciliatore 30-77 *studio* 3 v. Lagrange, *abit* 4 *bis* v. Vanchiglia . . . . *p.* 683,703,964-73-96
Buscaglino Gio., med.-chir., 40 c. Orbassano 1006
Buscaglione, fotogr., 10 v. Basilica 359
Buscaglione Barbara, 3 v. S. Secondo. 903
Buscaglione Dom., mag. alim., 3 p. Vitt. Eman. I. 535
Buscaglione Ettore, dott. cassiere munic. 19 v. Cibrario 68,87,90,615
Buscaglione G. e frat. fumisti 9-59 45 v. Monte di Pietà e 47 v. Mercanti, *officina* 48-68 8 c. Brescia . 30,394-92-93
Buscaglione Gabriele, 3 p. Vitt. Emanuele. . 4087
Buscaglione Giacomo avv.-proc. 61-97 34 c. Inghilterra 68,87,90,904-73
Buscaglione Giacomo (eredi) 45 v. Monte di Pietà 406-44
Buscaglione Gio., Giulio fu Antonio 4 v. Duchessa Jolanda 68,87,90
Buscaglione Giulio, farmac., 42 v. Barolo. . 4022
Buscaglione Gius., ing., 45 v. Monte Pietà. 982
Buscaglione Giuseppe, linger., 44 v. Mazzini . 345
Buscaglione Pietro, telegr., 3 v. S. Secondo . 1093
Buscaglione Quinto fu Ant. 31 c. Inghilterra 68,87
Buscaglione Silvio, ing., 45 v. Monte di Pietà 776 933-38
Buscalioni Luigi fu Carlo dott., 50 strada Superga 478
Buschet Enrico, dent.-meccan., 5 v. Bertola . 4020
Buschetti (*vedi* Ripa).
Buschetti nob. Flaminio, gen. a rip., 40 v. Sacchi.
Buschini Gio. (Ditta), latt.-gazista, 40 p. Eman. Filiberto 449
Buschini Maria ved. Guenzi 4 v. Curtatone. 65 409
Buschini Pietro, latteria, p. Em. Fil., fett. levante 547
Buschino frat. fu Giac. 208 str. Val S. Martino 487
Buscone Angelo, 24 c. Regio Parco 826
Busizzano Maria 2 v. Alessandria. . . . 44,33
Busnasco frat. e sor. 48 str. Pianezza . . 434
Busnelli Paolo, dott., vice canc., 6 v. Rossini 680-84
Bussa frat., liquori. 31-99 41 p. S. Carlo. . 528
Bussa Edoardo, tabacc. tratt., 420 v. Cigna 546,660
Bussa Franc., segr. amm. ferrov., 54 v. Mazzini 4103
Bussa Giovanni, avv. 39-85 7 e 9 v. Conte Verde 60,84,444,779,4034
Bussa Luigi, caffè e bott. 31-99 44 p. S. Carlo
Bussa Luigi, impieg. post., 48 v. S. Quintino . 4090
Bussa Pietro, tenente, 8 c. Moncalieri 694
Bussa-La Motte George agiata, 7 v. Conte Verde.
Bussano Carlo di Giacomo 30 v. Cinischia 58
Bussano Celestino, rag., 63 c. S. Maurizio . . 994
Bussano D. drogh., 91 v. Mad. Cristina 98,409
Bussano Franco Beniamino fu Secondo 94 v. Madama Cristina 98
Bussano Gio., vinaio, 426 v. Mad. Cristina . . 536
Bussetti Gius., capo-mastro costr., 6 v. Morosini 389
Bussetti Giuseppe, fabbr. organi ripar. piani, 25 v. Massena.
Bussi cugini, panett., 9 v. Balme 577
Bussi Carlo, 20 c. Princ. Oddone 825
Bussi Carlo *uffic.* 87-96 24*bis* v. Duchessa Jolanda, *abit.* 46 v. Mazzini.
Bussi Cesare, latton. gas., v. Barbaroux rimpetto al 37 449
Bussi G., biancherie, 60-35 34 v. Mazzini 322-23
Bussi e Malcotti, fornit. militari 87-96 24 *bis* v. Duchessa Jolanda 342
Bussi, Marchesi e Passera (Ditta), apparecchi igienici 12-58 20 v. Pietro Micca e 23 v. Bertola 448-50-72

Busso coniugi 42 v. Sesia . . . . . *p.* 473
Busso Aless., mag. alim., 3 v. Barbania . . . 555
Busso Ambrogio, indoratore, 4 v. Vanchiglia . 345
Busso Ant. fu Paolo 27½ str. Ghiacciaie . . 84
Busso Battista, latteria, 225 c. Reg. Margherita 547
Busso Carlo, ing. elettr. 35-18 49 v. Bertola. 982-87
Busso Franc., vetr., 20 p. Vitt. Eman. I. . . . 349
Busso Giacinta in Garino 47 v. Motterone 447
Busso Gio.-Maria in Vignale 33 v. Monte Rosa 445
Busso Gius. (Ditta), floricolt., 46 v. Catania e p. Eman. Filiberto (merc. V) 351-52
Busso Gius. mag. alim., 25 v. S. Franc. da Paola 555
Busso Luigi, impieg. post., 34 v. Mad. Cristina 1093
Busso Marcello e C., mecc. 86-67 33 v. Brione 37,459
Bussoli Paolo, pizzicagnolo, 53 v. Gioberti. . 566
Bussolino ved., negoz. cuoi e pell., 3 v. Piave . . 445
Bussolino Aless., ragioniere, 40 v. Assarotti . 806
Bussolino Carlo, impieg. ferrov., 2 v. S. Anselmo.
Busso ino Domen., calzol., 7 v. Sassari. . . . 420
Bussolino Emilia, maestra mun., 1 v. Talucchi . 920
Bussolino Ferd., negoz., 8 v. Bonafous.
Bussolino Gio., orolog., 40 v. Assarotti. . . . 340
Bussolino Gius., 48 v. Petrarca 1075
Bussolino Giuseppe, riven. giornali, rimpetto al 49 c. Bramante 355
Bussolino Romano, scult. in legno, 64 c. Vinzaglio 370
Bussolino Vitt., geom. impieg. munic., 38 v. Gioberti 645-39,988
Bussolino-Fontana Candida, 17 p. Statuto . . . 726
Bussolotti G. e C., rapp., Cavoretto. 434
Bussolotti Giacinto, villa Belfiore (Cavoretto) 1079
Bussone coniugi, mag. alim., 66 v. Verolengo . 555
Bussone Albina, negoz. cioccolata. 14 v. Principe Tommaso 345
Bussone Carola in Avonzo 2 v. Strona. . . 177
Bussone Domenica 20 v. Corio 61-73
Bussone Ernesto, 23 v. Nizza 805
Bussone Giov. 66 v. Verolengo 492
Bussu Maria 27 v. Sesia. 473
Busti Gio., impieg. post., 9 v. Amer. Vespucci. 1095
Bustico Carlo, Proc. Ditta F. Cinzano e C., 92 c. Vitt. Emanuele II 87
Busto sorelle, sarte, 4 v. Stampatori. 302
Busto Gius. 43 v. Cumiana 64
Busto Natale, 23 v. Barolo 828
Buti Gius. neg. vini, 3 str. Basse di Dora 23 533-69
Butta Leopoldo, med.-chir., 42 v. Piffetti 1006
Buttazzi Pietro, inferm. *masseur*, 1 v. Bertola 740 1028
Butteri Franc., avv., 3 v. Alberto Nota. . 964-73
Butti Lucia, sarta, 30 v. S. Massimo 302
Buttiè Irene, insegn., 45 v. Montevecchio . . 942
Buttie L., ortopedico 33-75 45 v. Genova . 1027
Buttiero Franc. 4 v. Sassari 470
Buttiero Tommaso, macellaio, 91 v. Massena 582
Buttini G., calzol., 50 v. Mazzini 420
Buttini Giulia, prof., 23 p. Vitt. Eman. I . . . 940
Buttini Maria, agiata 81-91 49 v. Governolo.
Buttini Maria, prof., 23 p. Vitt. Eman. I 901-05-06
Buttini Teresa, prof. di geografia, 23 p. Vittorio Emanuele I 905
Buttino Diego, med.-chir., assist. Osped. Magg. 3 v. Gio. Prati 722,1006
Buzano Ernesto, avv., 47 v. Nizza 724
Buzano Umb., med.-chir., 27 v. Nizza 724,1006-402
Buzio Ern., drogh., acc. al 31 c. Moncalieri . 409
Buzio Franc. fu Andrea liquor., 4 via Villafranca 495,523-27
Buzio-Donina, mag. alim., 35 c. Vercelli . . 555
Buzzani Antonietta, 40 v. Alagna 748
Buzzelli frat. e sor. fu Carlo 2 corso San Martino . . . . . *p.* 464-68
Buzzelli frat. fu Giosuè 7 v. Allioni . 42,442 456-59-65
Buzzelli sor. 37 v. Mad. Cristina . 23,98,484
Buzzelli sorelle fu Giosuè 34 v. Sacchi . . 456
Buzzelli Bernardino, avv. 44-80 37 v. Madama Cristina. 25,98,484,1058-4[illegible]
Buzzelli Damiano, carpentiere, Castello del Valentino 383,895
Buzzelli Emilio, geom. impieg., 4 v. S. Donato 766,988
Buzzelli Mario, Castello del Valentino . . . 895
Buzzelli Mich. fu Giosuè avv., 2 c. San Martino 156
Buzzelli e C. (Ditta di Orsini Gius. e capi-mastri 39-75 26 v. Burdin 389-90
Buzzi Angela, maestra mun., 7 v. Bonafous 774,925
Buzzi Angela, sarta, 5 v. Mercanti 302
Buzzi Attilio, insegn., 5 v. Mercanti 935
Buzzi Carlo, lattoniere-gas. 51-81 4 p. Madonna di Campagna 440
Buzzi Costanzo, falegn., 5 v. Mercanti 384
Buzzi Giacomo, geom. prof., 7 v. Bonafous . . 988
Buzzi Gius. fu Gaudenzio, falegname, 7 via Bonafous 381,835
Buzzi Gius., insegn., 5 v. Mercanti. 958
Buzzi Paolo, tecnico R. scuola Veter., 52 via Nizza 897
Buzzi-Langhi nob. Pio, capo uff. post., 3 via Giannone 1095
Buzzi-Reschini Giacomo, scultore marmo, 17 via Catania 705,945,1002
Buzzo coniugi 14 v. Aquila 60
Buzzo-Margari frat. e sor. fu Gius. 4 v. Ivrea. 90
Buzzo-Margari Luigi fu Gius. 3 v. Ivrea . 90,776
Buzzo-Margari Palmira fu Gius 47 e 53 c. Ponte Mosca 44,439
Buzzo-Margary Bartol., (Ditta) vinaio, 9 v. S. Pietro in Vincoli 536
Buzzo-Margary Pompeo, geom., 40 v. Barbaroux. 939-88

C

Cabella Ant. rappr. 4-86 29 v. Bidone *p.* 34,489
Cabella Enrico, capo uff. ferrov., 7 v. Donizetti 1099
Cabiale Carlo, caffè, 57 c. Firenze 523
Cabiale Ern., vinaio, 47 v. Bertola 536
Cabiati Franc., mag. alim., 32 v. Ant. Fontanesi 555
Cabiati Luigi, 20 c. Principe Oddone . . . 1059
Cabibi Guglielmo, 11-79 41 p. Solferino 31-94 *abit.* 36 v. Palmieri . . 778,1419-39
Cabodi Luigi, ragioniere, 28 c. Re Umberto.
Cabras Franc., avv., sotto capo uff. mun., 22 via S. Franc. da Paola 614,854
Cabria sor., pescheria 29-66 12 v. Barbaroux. 565
Cabria Carlo, inserviente, 15 v. Pietro Giuria . . 889
Cabria Irene, riv. giorn., 25 p. Castello. . . . 355
Cabria-Bottone Ester, levatr., 8 v. Porta Palatina 650
Cabutti Giuseppina in Martelli 52 v. Gioberti 85
Cacace Gius., ing., prof., mater. elettr., 2 via Giambattista Vico 433-75,906
Cacace Lina, 126 c. Francia. 946
Caccia (*vedi* Belmondo).
Caccia Gius., dirett. Soc. Buona Stampa, 476 c. Reg. Margherita. 1144
Caccia Paride, rag., 42 v. Cavour. 1147
Caccia Malvina ved. 47 v. Moncalvo. . . 444
Cacciabue coniugi, gross. bianch., 29 v. Accademia Albertina. 323

Cacciabue Franc., sarto, 24 v. S. Anselmo . *p.* 340
Cacciabue Linda, conf. per signora 27-89 5 v. Ospedale 302
Cacciabue Luigi, 29 v. Accad. Albertina.
Cacciabue Luigi, mag. alim. 26 v. Andorno . 536-55
Caccialupi Filarete, dott., 20 v. Colli . . 1437-39
Caccianiga Luigi, 27 v. Maria Vittoria . . . 403
Cacciatore Ant., commiss. banca, 25 v. Bogino; *abit.* 8 v. Lagrange. 298
Cacciatore e Denari, commiss. banca 19-94 10 v. Lagrange, *cabina in Borsa* 48-12. 298
Cacciatori Maria, tintoria, 17 v. Mad. Cristina. 327
Cacciatori Vinasque, impieg., 24 v. Lamarmora.
Cacetta Paolo, ispett. Istit. Naz. delle Assicur. 15 v. Mad. Cristina.
Cacherano di Bricherasio conte Carlo, 27 v. Bogino.
Cacherano di Bricherasio cont. Melania n. Gautier di Confiengo, 27 v. Bogino.
Cacherano del conti di Bricherasio nobile Sofia 27-98 20 *bis* v. Lagrange. 44 94,429-77.752
Cacherano dei conti di Bricherasio cont. ved. Teresa, nata Massel di Caresana 20 *bis* v. Lagrange 94,429
Caciagli Ida, med.-chir. gia assist. Osp. Maria Vittoria, *abit.* 23 v. Massena; *recapito* Farmacia Morone, 12 c. Duca di Genova. Farmacia S. Luca, 43 v. Roma e Biamino gia Masino, 76 c. Vitt. Em. II 1006-17-18
Cadario Gio. fu Gius. 85 c. Vercelli . . 459
Cadario Romana in Bosello 92 v. Villafranca 495
Cadario Virginia ved. pensione, 51 v. Coltolengo. 31,62,95,523
Cadirola Emilio, contr. post., 20 v. Campana . 1094
Cadorna conf. Maria, 36 v. S. Franc. da Paola.
Cafasso sor., mag. alim., 55 v. Princ. d'Acaja . 555
Cafasso Andrea, tratt., 155 v. Nizza 522
Cafasso Ern., barc., 21 sotto i Murazzi del Po . 545
Cafasso Gio. fu Giac. tratt., 412 strada Valsalice 487,546
Cafasso Gius., fabbr. insegne, 87 c. Vercelli. 344
Cafasso Giuseppe, tratt., 7 v. Saluzzo 521
Cafasso ved. Graglio, drogh., 30 v. Saluzzo . 440
Caffaratti sor. fu Giacinto 34 v. Bertola . 29
Caffaratti Aristide, capit., 25 v. S. Quintino . 690
Caffaratti Cesare, avv., 24 c. Reg. Margherita.
Caffaratti Cesare, med. chir., 47 c. Oporto. . 733-37 1006-48
Caffaratti Franc. e consorte 9 v. Entraque . 70
Caffaratti Guido, avv. proc., 20 v. Garibaldi. . . 964 973-96
Caffaratti Maria ved. Ganna 8 v. Ospedale 426
Caffaratti Mario med.-chir., 7 v. S. Teresa. 47 731,1006
Caffaratti Michele, sacerd., prof., 12 v. Consolata.
Caffaratti Pietro, latton. e gaz., 8 v. Alessandria 449
Caffaratti Tommaso, geom., imp. R. Casa, 88 v. Venti Settembre 590,903
Caffarel Marziale, Mario e loro madre Comba Paolina 3 e 5 v. Avet . . 49,20,44,442
Caffarel Williams avv., 20 c. Principe Eugenio 462
Caffarel, Prochet e C., fabbr. cioccol. 9-44 5 via Avet e 2 v. Carena, *neg.* 24 via Pietro Micca 545
Caffarelli Mario 33 v. Carena 43,459
Caffarena Biagio, 67 v. Gioberti. 843
Caffaro Alf., commest., 59 str. Pianezza . . . 555
Caffaro-Rore Gius. e cons. 14 v. Mancini 401

Caffè:
Accademia 28-57 49 v. Mazzini . . *p.* 523
Alfieri 63-29 9 v. Po 523
Algeri, 4 p. Eman. Filiberto 523
Alpi Cozie, 4 v. Guarini 523
American Bar 63 galleria Nazionale . . 523
Bar Rossi 51-87 acc. al 220 c. Reg. Marg. 523
Barolo, 29 v. Barolo. 523
Barone 19-17 42 v. Garibaldi e 4 via Conte Verde 523
Barra di ferro 38-79 40 c. S. Martino . . 523
Beltrami 88-26 98 c. Vitt. Em. II 523
Birreria Barr. Casale 34-70 66 c. Casale. 530
Birreria Parco Michelotti 45-36 viale Michelotti. 525
Birreria Tuboga 87-31 4 c. Pres. Wilson . 523
Cambio (del) 15-12 2 p. Carignano 525
Cavalcavia, 54 v. Nizza 525
Cavour 45-73 38 c. Vitt. Em. II 525
Cavour, 2 v. Tortona. 523
Cavour 62-11 v. Monginevro ang. p. Peschiera 523
Chalet 18-26 Parco Valentino 525
Costituzionale 7-83 angolo v. Garibaldi e v. Porta Palatina. 525
Dilei 19-07 ang. v. Po e v. Carlo Alberto . 525
Dock (del) 9-69 46 v. Cernaia 525
Ferrovia Torino-Ciriè-Lanzo 45-30 45 c. Ponte Mosca 530
Fiorio 24-27 8 v. Po 523
Français 82-98 2 v. Sacchi 524-28
Fréjus (del) 23-18 45 p. Statuto . . . 524
Giolitti 83-67 48 v. Sacchi. 524
Italia (d') 59-11 29 v. Monginevro . . 530
Italo-Americano (L'), 45 v. Venti Settembre 524
Ligure 2-83 c. Vitt. Em. II ang. piazza Carlo Felice 524-25
Magenta 48-87 4 v. Sacchi 524
Medioevale 58-96 13 v. Porta Palatina. . 524
Messina 33-44 7 p. Eman. Filiberto . . 525
Milano 6-87 4 v. Barbaroux. 525
Molinari 9-96 4 p. Solferino 525
Monticone 45-55 43 v. Saluzzo 524
Monumento 57-05 80 c. Vitt. Eman. II . . 524
Nazionale 40-23 20 v. Po 524-25
Nuova Università 30-93 34 v. Mad. Cristina 524
Pagella 14-70 121 *bis* v. Nizza 524
Piemonte 1-40 46 p. Carlo Felice . . . 525
Platti 37-06 72 c. Vitt. Eman. II 524
Politeama Chiarella, 8 v. Princ. Tommaso 524
Pres. Wilson 31-44 4 v. Nizza 524
Progresso 19-22 8 v. Vanchiglia. . . . 524
Provincie 56-51 9 v. S. Tommaso 524
Restaurant des Ambassadeurs 24-33 Parco del Valentino. 525
Ristorante Cocconato 57-37 40 v. Baretti . 525
Ristorante del Teatro Balbo 24-73 31 v. Carlo Alberto 525
Ristorante S. Anna 49-89 25 v. Gioberti. 525
Ristorante Staz. P. N. 3-81 e 50-31 . . 525
Ristorante Tuboga 87-31 4 c. Vittorio Emanuele II oltre Po. 523-25
Ristorante Trianon 60-75 6 v. Viotti . . 525
Rivoli 36-82 47 p. Statuto. 524-25
Rolando 41-29 14 v. Po. 524
Romano, concerto 14-23 p. Castello e gall. Subalpina 524
Rossini 31-92 25 c. S. Maurizio 524
Sappa, 80 c. Vercelli 524
Saracco 63-62 13 v. S. Massimo . . . 524-25
S. Carlo 13-40 2 p. S. Carlo. 524
S. Filippo 19-18 2 v. Maria Vittoria . . 524
Specchi (degli) 2-43 18 v. Mercanti. . . 525

Caffè:
Sport 48-78 30 c. Vercelli. . . . . *p.* 524
Sport 82-85 239 str. Nizza 524
Teatro Alfieri 9-95 2 p. Solferino . . . 525-30
Teatro Balbo 24-73 ang. v Carlo Alberto e Andrea Doria. 525
Umbria 89-73 94 c. Vittorio Eman. II . . 524
Università 61-63 4 v. Po 524
Varietà Maffei 19-82 5 v. Princ. Tommaso 525
Venezia 35-32 27 v. Po 525
Vigne 47-37 1 c. Moncalieri 525
Vittoria 45-44 46 p. Em. Filiberto . . . 525
Vittorio Emanuele. 20-09. 2 p. Vitt. Eman. I.
Cagli Gius. fornit. civili e militari 61-61 e 13-75 27 c. R. Parco, *abit.* 50 94 94 c. Vittorio Emanuele II. 148.342
Cagliari Gius., 48 v. Pio Quinto 1167
Cagliari (Ditta), cartoline illustr., 18 via Pio Quinto 366
Caglieri frat. e sor. di Ang. 20 v. Nosta e a (Nizza Marittima) 15
Caglieri frat. e sor. fu Carlo 14 via Catania 53,409-29-46
Caglieri frat. e sor. fu Gius. 14 via Catania 50.53,404-09-29-46
Caglieri Carlo (Ditta), lavori in cemento 5-38 43 v. Reggio e 14 v. Catania . . 387
Caglieri Ern. fabbr. filati di cotone 11-54 77 str. di Lucento, *abit.* 86-56 36 *bis* v. Cibrario 97.348-49
Caglieri Maria, Ernesto, Olimpia fu Gius. 37 c. Valentino 404-35-84
Caglieris coniugi 24 v Levaldigi 95
Caglieris Amalia mercerie. 44 v. Porta Palatina 330
Caglieris Carlo, macellaio, 440 corso Regina Margherita 582
Caglieris Dom., imp.leg., 20 v. S. Anselmo . . 635
Caglieris Giulio, ripar. autom., 4 v. Le Chiuse 466
Caglieris Rosa, levatr., 404 corso Casale . . . 1030
Cagliero frat. di Ant. 69 v. Nizza. . . . 420
Cagliero Ant., mag. alim., 14 v. Assietta. . . 555
Cagliero Casimiro, riv. pane, 2 v. Vasco . . 577
Cagliero Ernesto, mag. alim., 45 v. Po . . . 555
Cagliero Eugenio, vinaio, 7 v. Bidone . . . 536
Cagliero Franc., imp daz., 432 c. Vercelli . . 624
Cagliero Gio. fu Mich. 45 v. Andorno. . . 43
Cagliero Gio., falegn., 2 v. Bonafous 381
Cagliero Gius., farm., 308, c. Casale 1022
Cagliero Gius., Dott.sottotenente farm., 40 v. Zecca 192
Cagliero Gius., panett., 55 c. Ponte Mosca . . 577
Cagliero Gius. e consorte, 6*bis* str. Venaria 489
Cagliero L. Aless., negoz. vino, 224 c. Moncalieri . 533
Cagliero Luigia 224 c. Moncalieri 440
Cagliero Michele di Ant. 24 v. Venasca. . 490
Cagliero Teresa, tintoria, 44 v. Monginevro. . 327
Cagliero-Campana E., tintoria, 15 c. Vinzaglio 327
Cagna Egidio, macell., acc. all'11 v. Stampatori 582
Cagna Franc., conserve alim., doks Torino-Dora, padigl. *B.* 552
Cagna Franc., gallett. 38-59 37 v. Borgo Dora 545 4087
Cagna Francesco, 51 v. S. Massimo . . . 461
Cagna Giuseppe, 2. v. Rosa Govone. . . . 1173
Cagna Vitt., calzol., 39 v. Mazzini 420
Cagnassi Giuseppe sellaio 69 v. Nizza . . . 448
Cagnasso con. 29 v. Sant'Ambrogio . . . 467
Cagnasso Bart., calzol., 38 v. Artisti. . . . 420
Cagnasso Ernesto, industr., 28 via Giacinto Collegno 465,389,684
Cagnasso Luigia, pettinatr., 4 c. Quintino Sella 407
Cagnasso Paolo, mecc. 40 09 v. Rimini angolo c. Automobilli. 459
Cagnassone Gius., panett. e magazz. aliment., 72 v Nosta . . . . . *p.* 555-57
Cagnetta Cesare, ten. colonn. a riposo, 14 v. Susa
Cagnis di Castellamonte di Lessolo conte Carl capit. batt. aviatori, 44 v. Giulio.
Cagnis di Castellamonte di Lessolo contessa Maria nata Tossi. 14 v. Giulio.
Cagno Aless., aviatore, 74 c. Mass. d'Azeglio. 4
Cagno Felice (Ditta), fabbr. torroni, 4 v. Berthollet 9
Cagno Ferdin., albergat., 25 v. Gioberti. . 521-25
Cagno G. B., avv.-proc., consigliere comunale, 6-82 45 c. Oporto . . 603-04-39-40-41-53, 783-85.964-73,1042
Cagno Leopoldo, confetteria, 43 c. Vittorio Emanuele II. 543-44
Cagno Maria, 43 v Roma. 664
Cagno Paolo, ricev. uff. Bollo straord., 43 v. Roma 664
Cagnolati Vittorio, pesi e misure, 14 v. Principe Amedeo 472
Cagnoli Franc., 25 v. Gioberti 767
Cagozzola Elisa, sarta, 8 v. delle Rosine . . . 302
Caimi Nino G., direttore giornale 25-15 46 v. Bolero 1042
Caimotti Annibale, 4 v. Scuderie Reali . . . 1034
Caimotti Enrico, ag. postale, 9 v. Saluzzo.
Caimotto Edoardo, parrucch., acc. al 97 c. Palermo 403
Caimotto Seraf., parrucch., 25 v. Ant. Fontanesi 403
Caire Carlo, forn. autom 19-77 44 v. Marna. . 485
Caire Corinna in Albertoletti 60 v. Venti Settembre 41
Caire Ferdin., ✱, avv. 19-77 44 v. Marna 640 964
Caire Gio., avv., 57 c. Duca di Genova . . . 970
Cairo Rosa, liquor., 63-86. 6 v. Porta Palat. 528
Cairola frat. 100 c. Ponte Mosca . . . 439
Cairola Ant., dott., proc., 2 c. Oporto 786-99,964-73 1134
Cairola Bartol., impieg. post., 99 v. S. Secondo 1095
Cairola Carlo, neg. form., p. Eman. Filiberto tett. levante. 368
Cairola Domen. fu Pietro 5 v. Belfiore 25,98
Cairola Ettore, dott. farm., 34 v Mazzini . 1022-25
Cairola Gius., ✱, bibliot. 4 v. Arcivescovado 754 896
Cairola Margh. e Metilde fu Dom. 5 via Belfiore 25,98
Cairola Zaverio, ✱, avv.-proc. 21-88 2 c. Oporto 46,789,964-73-96
Cais-Giorgis Ang., drogh., 54 v. S. Quintino 440
Cajelli G. e C., tipogr., 3 v. Beaumont . . . 557
Cajoli Gugl., dott. imp. ferr., 55 v. Gioberti . 1102
Cajumi C., negoz. abiti 33-63 7 v. S. Teresa. *abit.* 2 v. Ponza 314
Calabi Achille, prod.chim.farm. 28-13 104 corso Moncalieri 344 95
Calabiana (*vedi* Nazari di).
Calabrese Biagio, med. chirurg., 2 c. Reg. Margh. 1006
Calabresi Alberto, rappr., 27 v. Maria Vittoria 483
Calabrio-Ballari E., maestra mun., 39 v. Vincenzo Vela 920
Calabrò Ant., telegr., 7 v. Digione 1095
Calabrò-Ballari E., maestra mun., 39 v. Vincenzo Vela 920
Calamai Ubaldo, drogh., 48 v. Barolo . 440,1477
Calamida Dante, dott., 33 v. Bernard. Galliari 709
Calandra frat. e sor. 44-87 40 corso Massimo d'Azeglio 404
Calandra Adelina, agiata, 5 v. Plana.
Calandra Franc. fu Claudio 43-66 43 v. Magenta 24.35,99.196.778

Calandra Gio., ✱, avv., consigliere provinciale 16-53 *studio* 4 v. Fabro, *abit.* 9 corso Francia . . . . . *p.* 674,702-21,964
Calandra Ira Primo, olio e salumi, 40 v. S. Donato. . 569
Calandra-Boetti Sofia 31-31 9 c. Francia.
Calandra-Calandra Luisa, 40 c. Massimo d'Azeglio 927
Calandra-Ghidini Giuseppina, 43 v. Magenta 22
Calandri Carlo, avv. 14-45 45 v Madama Cristina.
Calandri nob. patr. Guglielmo, 71 c. Re Umberto.
Calandri nob. patr. Luigi, console, 74 corso Re Umberto. 602.814
Calandri Maddalena, agiata, 47 v. Carlo Alberto.
Calandri-Bollea Maria Magda, 45 v. Mad. Cristina.
Calani Prospero march. avv., 38 c. Vitt. Eman. II.
Calarese Gaetano, segr. ferr., 24 v. Valeggio 1103
Calasso Pietro, deleg. P. S. (R. Questura) 648
Calboli Maria, maestra mun., 8 v. Bogino. . . 922
Calcagni Roberto, magg. artigl. Comando I Corpo d'Armata, 43 v. S. Quintino.
Calcagni Romana, sarta, 39 v. Roma 304
Calcagno Angela, sarta, 5 v. Matteo Pescatore. 302
Calcagno Bart. mulini, 352 str. Nizza . 424,574
Calcagno Cristina in Casalegno 308 strada di Casale 442
Calcagno Eugenio. ✱, avv., consigl. Prefettura, 30 *bis* v. Cibrario 643-45
Calcagno Fil. fu Gius. titol. uff. post., 653 str. Moncalieri (Pilonetto) 440,818,1097
Calcagno Giorgio. avv., 44 v. Mad. Cristina 1087-472
Calcagno Gius., fabbr. mob., 36 v. Accademia Albertina 370-72-74
Calcagno Gius., lampista, 40 v. Po, *abit.* 4 v. Chieri. 472
Calcagno Gius., tabacc., 60 v. S. Donato 350,440,659
Calcagno Gustavo Paolo 355 str. Pellerina 134
Calcagno Pietro, dott. farm., prod. chim. farm., 52 v. S. Donato 460,395,542
Calcagno Virginio, negoziante ferramenta, 15-63 44 v. Mad. Cristina . . . 350,443
Calcaprina Candido, liquor., 6 e 37 v. Roma . . 528
Calcaterra Gio., prof. mus., 9 v. Bogino. . . . 815
Calcia frat. fabbr. scatole, 375 str. Casale 47,361
Calcia frat e sor. 375 str. di Casale . . . 47
Calcia ved., fabbr. scatole, 46 v. Fucina . . . 361
Calcia Felice, tappezz., 3 v. Baretti 347.944,1075
Calcia Giac. fu Rocco, 7 v. Rosta. . . . 455
Calcia Giorgio 7 v. S. Raffaele 463
Calcia Luigi, 38 v. S. Massimo 843
Calcia Stefano, agiato, 27 v. dei Mille.
Calcina sor. e frat. 40 v. S. Massimo . . 462
Caldara Celest. di Luigi neg. gran., via Guicciardini 18-92 *abit.* 21 v. Harione Petitti. 88.89,574
Caldarella Vinc., parrucch., 32 v. Roma . . . 403
Caldarera Ernesto, ing., colonn., 4 v. Venti Settembre 688
Caldera coniugi 8 v. Cavaglià 50
Caldera Ciro, prof., medico-chir., 4 via Monlevecchio 731.884 1006-48
Caldera Clem. di Giov. 424 str. vicinale Creusa (Cavoretto) 63
Caldera Gius., colonn. a rip., 4 v. Monlevecchio.
Caldera Gius., oggetti per disegno. 50 via Principe Tommaso 374
Calderan F., velluti e seterie 22-18 9*bis* via Carlo Alberto 299,300-28,444
Calderan G. Romano, drogh., 36 v. S. Massimo 440
Calderan Umberto, 36 v. S. Massimo 816
Calderari L., fabbr. cravatte, 46 v. Monte Pietà 325
Calderini Ang. med.-chir., 72 c. Quintino Sella 444,1066
Calderini Basilio, avv.-proc. 48-56 2 v. Fabro 702 876-77-96,964,1098
Calderini Luigi scult. e pitt., 72 corso Quintino Sella . . . . . *p.* 444.999,1002
Calderini Marco pitt., 72 c. Quintino Sella 144 617.999,1074
Calderino Pietro, capo-uff. post., 6 v. Valperga Caluso 1092
Calderolo Ern., prof., impieg. mun., 46 corso Princ. Eugenio 627,944-58
Calderolo Gius., pellicc. 31 v. S. Francesco da Paola 446
Caldi Carolina, 2 c. Casale 787
Caldi Domenico 69 c. Orbassano 425
Caldi Franc., impieg. telegr., 40 v. Garibaldi . 1083
Caldi Gio. Battista e consorte trattoria 50 c. Parigi 429,546
Caldi Gius., alberg., 14 v. Sacchi 545-48
Caldi Gius., dott., prof. 89 c. Moncalieri 902-40,1070
Caldi Giuseppina, ispettr. opera pia, 8*bis* via S. Giulia. 748
Caldi-Scalcini Alba Cinzia, 89 c. Moncalieri 706.870-74
Caleffa Mario, ten. amm. osped. militare, 25 v. Saluzzo. 692
Calegari Andrea, rag., 42 v. Sacchi 991
Calevo Ercole, insegn., 47 v Gioberti 955
Calevo Ferdinando, carrozz. aut., 14 c. Brescia 467
Calido Eugenio, latteria, 50 v. Venti Settembre. 548
Caligaris frat., vinai, 22 v. Silvio Pellico . . . 536
Caligaris Biagio, drapp.-lan., p. Em. Fil. (merc. IV) 347
Caligaris Carlo, panett., 44 v. Duch. Jolanda 577
Caligaris Enr., med.-chir. 83 97 21 c. Vinzagl. 1006
Caligaris Giov., panett., 48 via Princ. Tommaso 577
Caligaris Gius., cap. medico osped. militare, 5 p. Bodoni. 692
Caligaris Gius., colonn. a rip., 22 c. Cairoli.
Caligaris Gius., ✱, 35 v. Goffredo Casalis 86
Caligaris Gius., negoz., 4 p. Statuto.
Caligaris Gugl., impieg., 34 v. Barbaroux . . 979
Caligaris Gust., avv.-proc. 12-73 *studio* 3 v. Perrone, *abitaz* 5 c. Palestro 751-89-90 964-73-96,1452
Caligaris Lodov., 5 c Palestro. 872
Caligaris Lorenzo, panetteria, 10 p. Statuto . 577
Caligaris Margh., pizzic., p. Em. Filib. tett. pon. 366
Caligaris Pietro, lan.-drapp., p. Em. Filiberto (merc. IV). 347-48
Caligaris Teresa, pettinatr., 402 c. Casale . . 407
Caligaris Valentino, avv. erar., 20 v. Cernaia 667
Caligaris e Piacenza, cucine econom., *fabbr.* 94 38-42 c. Ponte Mosca, *recap.* 85 57 v. Venti Settembre 391-92-93
Caligaris-Ozzino Pietro, viagg., 5 v. Volta.
Calissano Alba, maestra mun., 49 v. Garibaldi. 929
Calissano Beatrice, dott.ª, 49 v. Garibaldi . 940-54
Calissano Francesco, 110 c. Vercelli. 833
Calissano T., vernic., 3 p. Solferino 346
Callamaro Eug. ved. Caffaneo 493 strada Mongreno 442
Callarotti M. in Ferrero, vinaia, 32 v. S. Chiara . 536
Callegari Paolina, sarta e modista, 5 v. Garibaldi 302
Calleri Aless., capit. Distr. milit., 24 c Francia . 687
Calleri Alf., fabbr. forag. concentr., 30 c. Bramante 459 466
Calleri Arl., ✱, disegn., 43 c. Oporto 701.844,1002-46
Calleri Attilio, rappr. prod. chim., 41 v. Ospedale 488
Calleri Celest., maestra Istit. Duch. Isabella . 950
Calleri Fed., rappres., 7 v. Marna 1068
Calleri Pietro (eredi) 46 v. Carena. . . . 44
Calleri Raim., maestro mun., 28 v. Cernaia 918,1079
Calleri-Gamondi nob. Cam. ✱, avv., 38 via Madama Cristina e (Roma) 99
Calleri-Gamondi nob. Margherita, 34 v. Sacchi.
Calleri-Gamondi nob. Paolo, avv.-procur., 34 via Sacchi 786,964-73

Calleri-Longo Felicina, 13 c. Oporto . . *p.* 707-77
Calleri-Raffi Ros., *maestra mun.*, 28 v. Cernaia 922
4056
Calleri di Sala nob. Aless., avv., 71 c. Re Umberto. 805
Calleri di Sala cont. Costanza, 42 v. Barolo.
Calleri di Sala nob. Emilio, 42 v. Barolo
Calleri di Sala nob. Eugenio, 24 c. Orbassano.
Calleri di Sala nob. Feder., 81 c. S. Maurizio . . 764
Calleri di Sala conte Giorgio, 42 v. Barolo.
Calleri di Sala nob. Maria n. Gaia, 42 v. Barolo
Callerio-Flandinet Bianca, agiata, 39 v. Lamarmora
Calliano (*vedi* Scozia di).
Calliano ved. Ubertalli ed eredi 57 v. Tiziano 484
Calliano Camillo, avv.-proc. 15-21 4 v. della Consolata 964-73,4073
Calliano Ernesto, 4 v. Montebello.
Calliano Giorgio, dott., 4 v. Montebello. . 808,993
Calliano Piero, dott., pr. c., 4 c. 3 v. Consolata . 875,975
Calliari Ant., sarto, 47 v. Nizza 340
Callieri Umberto, sete torte, 47 v. Nizza . . . 259
Calligaris Dom., 40 v. Pinerolo 837
Calligaris Fortunato 37 c. Siccardi. . . . 473
Calligaris Rodolfo, drogh. 46-48 5 v. Bidone 440
Calligaris S. Ved. (Ditta), branch. 61-18 gall. Geisser 306-23
Calloni Carlo, alberg., 425 c. Vitt. Eman. 315-25
Calloni Maria, maestra municip. 425 c. Vitt. Em. 920
Calò Enrico F., vini, acc. al 9 v. Belmonte . . 536
Calogiuri Franc., dott., 24 v. Silvio Pellico . . 1098
Calori Lor. e C., neg. ferr. 33-92 20 via Saluzzo. 329,442-43
Calori Provana Balliani di Vignale, nob. frat. e sor., 4 v. S. Secondo.
Calori Provana Balliani di Vignale cont. Emanuella n. Beccaria Incisa di S. Stef., 4 via S. Secondo 929
Calori Provana Balliani di Vignale conte Ranieri. 29-68 4 v. San Secondo 1464
Calori Provana Balliani di Vignale contessa Maria Concetta in Di Viry fu Federico 24 v. Acc. Albertina 40,108
Calosso coniugi 40 v. Crescentino 62
Calosso, corriere, 32 v. Lagrange 497
Calosso Batt. di Grato 334 str. Mongreno 32,413
Calosso Carlo, meccan., 4 v. Giulio 459
Calosso Edoardo, viaggiatore, 3 v. Assietta.
Calosso Emilia, tint., 1 v. Allioni 327
Calosso Franc., drogh., 34 v. S. Paolo 440
Calosso Franc., perito, 2 p. Lagrange e Moncalieri. 994
Calosso Giac. fu Vinc. 15 v. Peveragno 34,433-45
Calosso Gio., impieg., 33 c. Francia.
Calosso Gius., mag. alim., 26 v. S. Anselmo . . 555
Calosso Lucia, drogh., 5 c. Emilia. 440
Calosso Luigi, avv.-proc., 7 v. Manzoni . . 964-73
Calosso Pietro, impres. teatr., 2 piazza Gran Madre di Dio 482
Calosso Pietro Mario, imp. post., 44 v. Marco Polo 1092
Calosso Serafino, fiori artif., ang. v. Garibaldi e v. Venti Settembre. 337-52
Calosso Teresa, alberg., 2 v. Genova 545
Calosso Vittoria ved. Costa, agiata, 5 v. Belvedere.
Calvetti Franc., latt. fontan. gas, 34 v. Cagliari 449
Calvetti Gius., avv., 25 c. Inghilterra . . 90
Calvetti Gius., avv., 44 v. Maria 904
Calvetti Maria, mercer. e pettinat., 86 strada di Lanzo 330,407
Calvetti Marta, paglier. elast., 53 v. S. Quintino 428
Calvetti Valeriano 140 str. com. tra Cavoretto e Moncalieri 54
Calvetti-Roccati Anna, levatr., 204 c. Regina Margherita 636,1030
Calvetto Giacomo e consorte 66 v. Morosini 447
Calvi Antonio, 10 c. Princ. Oddone . . . *p.* 677
Calvi Carlo, panett., 33 v. Carlo Alberto . . . 377
Calvi G. B., sotto ispett. ferr., 37 c. Re Umberto 1405
Calvi Gio., dott. in chim., 33 v. Vassalli Eandi . 620
Calvi Gius., 33 v. Carlo Alberto 1070
Calvi Gius., avv., 34*bis* v. Cibrario 95
Calvi Luigi, calzol., 35 v. Princ. Amedeo . . . 53
Calvi Luigi, profum., 10 p. Vitt. Em. I. . . . 1402
Calvi Maddalena ved. Lasagno e figlie 7 v. Davide Bertolotti 420
Calvi Ottorino, capit., 4 v. Crist. Colombo. . . 63
Calvi Teresa, pizzi e tulli, 22 v. Mazzini . 300-06
Calvi di Bergolo cont. Anna nata Guidobono Cavalchini-Roero 447 c. Moncalieri (Villa S. Severino) 15
Calvi di Bergolo conte Giorgio 34-97 447 c. Moncalieri (Villa S. Severino) . . 15
Calvino Cesare (ditta), neg. oref. ed orolog., rimp. al 23 p. Castello 350-54
Calvino Gio., parrucch., 146 c. Reg. Margherita . 56
Calvo Arnoldo, distilleria 48-09 4 c. Emilia . . 52
Calvo Crescentino, parrucch., 93 v. Frejus. . . 56
Calvo Luigi, bar, 10 v. Giulio 527-30
Calvo Marcello, vinaio 89 c. Vercelli 494,506
Calvo Margh., parrucch., 127 str. Lanzo . . . 56
Calvo Savino 404 str. Vercelli 4
Calza Bernardino, dott., 29 v. Donati.
Calza Carlo, medico-chir., 15 v. Bellezia . 1000
Calza Fed., dott. not., *studio* 44 v. S. Teresa; *abit.* 45 v. Bellezia 980
Calza-Marchisio Nilla, maestra mun., 79 c. San Maurizio. 922
Calzature Nazion., dep. Reg. n. 1, 24 c. Siccardi 420
Calzaturifici:
Allene Marcello, 4 v. Daniele Manin 420
Americano, rimp. al 30 v. Bertola. 420
Americano, 2 v. Caccia. 420
Bernina, gall. Subalpina, 20 v. Roma e 8 via Berthollet. 420
Cappa e C. 34-17 3 v. Fiochetto 420
Casalegno 42-18 59 v. Palmieri 420
Lombardo, 4 v. Po. 420
Militare, 6 v. Ricasoli 420
Piemonte 81-03 43 v. S. Quintino 420
Polli Ercole e C. 86-12. 45 v. Pesaro . . . VII
Unitstät 61-31 4 v. Daniele Manin . . . 420
Varese, ang. v. Pietro Micca e v. Viotti . . 420
Vittoria 59-85 *uff.* 3 v. Piazzi, *laborat.* 62 v. Amerigo Vespucci. 420
Calzavara Leopolda, ricam., 45 v. Bogino . . 328
Calzia coniugi, olio, salumi, 2 v. Berthollet . . 569
Calzia ved. 69 v. Monginevro 442
Calzia Giacomo, impieg. mun., 30 v. Lessolo. 628
Calzia Giacomo fu G. B., olii e sal. 44-82 20 v. S. Chiara 569
Calzia Gio., dott., procur., 7 v. Quattro Marzo 973-80
Calzia Giuseppe, viaggiatore di commercio 80-92 4 v. Cristoforo Colombo.
Calzia Margherita, olii, salumi, 35 v. Po . . . 569
Calzia Vincenzo, fabbr. saponi, 84 v. Ormea. . 501
Calzificio Torinese 28-80 39 c. Regio Parco 448,324,4158
Calzolari Primo, serv. pubbl. autom., 25 via Cibrario 544
Calzolerie:
Albero fiorito (dell'), 1 v. Milano 420
Alpina economica, 23 v. Mad. Cristina . . 420
Alpina Italiana, 4 c. Duca di Genova . . 420
Altina, 35 v. Bellezia 420
« Al Trionfo », 35 v. Roma 420
Americana, 43 v. Nizza 421
Casalegno, 10 v. Milano 420

...zolerie:
Cavour, 6 v. Cavour . . . . . *p.* 421
Club Alpino (del), 12 v. S. Teresa . . . 421
Fréjus, 37 v. Garibaldi. 421
Istit. Sordo-Muti (Regio), 12 v. Assarotti . 421
« La Parisienne », 68 c. Vitt. Eman. II. . 421
Magnon, 22 v. Mad. Cristina 421
Moderna 26-15 24 v. Mazzini 421
Operaia, p. Saluzzo 421
Operaia Economa, 38 v. S. Donato 421
Parmigiana, 14 v. S. Donato 421
Roma (di), acc. al 9 p. Eman. Filiberto . . 421
Romana. 10 c. Novara. 421
« Secondo », 28 v. S. Secondo. 421
Stivale d'oro (dello), acc. all'8 v. Bellezia . 421
Stivale d'oro (dello) 5 v. S. Secondo . . . 421
Stivale rosso (dello), 5 v. Corte d'Appello . 421
Stivale verde (dello), 7 v. Corte d'Appello . 421
Torinese, 21 v. Accademia Albertina. . . . 421
Tre Stivali Verdi. 23 v. Nizza 421
Voglietti. 35 v. Cigna e 35 c. Ciriè . . . 421
...zone Luigi, agiato, 4 v. Montevecchio.
...mpagna Evasio, rag. 10 13 37 v. Bertola 994-4447
...mpagna Savina, stiratr., 22 v. Rossini. . . 325
...manaiti Zaira, levatrice, 69 v. Villafranca . . 4030
...mandona frat. ortic. e giardin., 22 via Montanaro e cimosco 2. cimitero . 413,351
...mandona fratello e sorelle fu Gio. e nipoti Fil., Gius. e Franc. 459 str. Sassi. 470
...mandona frat. e sor. fu Gius. 262 str. Val S. Martino 487
...mandona Ang., riv. giorn., rimp. al 41 via S. Giulia 355
...mandona Carlo fu Franc. 22 v. Montanaro 413
...mandona Cesare succ. Baglioni, profum., rimp. al 45 v. S. Teresa. 402-03
...mandona Filippo, vinaio, 628 str. della Verna 536
Camandona Franc. 457 v. Sassi 470
...mandona Francesco ed Angela fu Gius. 457 str. com. Sassi 470
...mandona Franc. fu Franc. 22 v. Montanaro 413
...mandona Francesca, Carolina e Carlo fu G. B. 64*bis* v. S. Donato. 460
Camandona G. B. (eredi) 45-46 v. Galvani 79
Camandona Gabriele, 18 v. Vitt. Amedeo II 443-70
Camandona Vitt., geom., 4 c. S. Martino . . 988-94
Camandone Franc., corriere, c. Porte Mosca, edic. giorn. rimp. ferr. Ciriè-Lanzo. . . 498
Camandone Gius., drogh., 1 v. Donati. . . . 440
Camandone Michele, 3 v. Alessandria. . . . 835
Camaretti Alb., telegr., 94 v. Massena . . . 4094
Camaschella frat., falegnami, 36 v. S. Anselmo . 381
Camasio Gius., pensionato, 36 v. Cibrario.
Cambiaggi Camillo, dott., 4 p. S. Carlo. . . 955
Cambiaggi Livio, ing. munic., 43 v. Lagrange 645
Cambiano (*vedi* Ferrero di).
Cambiano A., leg. libri, 44 v. Princ. Tommaso . 363
Cambiano Eman., 3 c. Francia 4427
Cambiano Gius., impieg. mun., 4 v. Lauriano . 644
Cambiano Luigi 3 p. Mad. Cristina. . . . 98
Cambiano Margh., mag. alim., 47 v. Belfiore . 555
Cambiano Pio 105 v. Nizza 446-20
Cambiano Placido, liquor. 39-23 6 via Barbaroux 528,4128
Cambiasi Rinaldo, tipogr., 47 v. Bogino.
Cambieri coniugi, drogh., 47 c. Valdocco . . 440
Cambursano Annetta, sarta, 2 c. Princ. Eugenio 302
Cambursano Gaetano, cartol. illustr., 5 via S. Domenico 367,483,4167
Cambursano Gio. 438 c. Vercelli. . . . 494
Cambursano Gio., 2 v. S. Domenico. 846

Camera di Commercio Francese 6-02 Galleria Subalpina. . . . . *p.* 4425
Camera di Commercio e Industria 2-98 *Segreteria*, 2-70 *Certificati, Imposte. Casse*, 28 v. Ospedale, . . . 54,426-60,4424
Camera Federale degli Impieg. Statali 35-92 24 v. Santorre Santarosa VII
Camera Federale degli Impiegati Civili 23-71 14 v. Cavour 816
Camera del Lavoro 13-02 42 c. Siccardi . . . 844
Camera Edoardo, dott. oculi., 4 via Porta Palatina 758,834,4006-48
Camera Lor., tipogr., 29 c. Raffaello, ... 357
Camera Colonna Marietta, mod., 6 v. Bertola e 60 v. Venti Settembre 306
Camerana (*vedi* Incisa di).
Camerana Angela, agiata, 44 v. Cernaia.
Camerana nob. Enrico ing., 22 v. S. Quintino e a Bologna) 463
Camerana cont. Luisa n. Pilo Boyl di Putifigari 23 c. Oporto. 198
Camerana nob. Maria Teresa 23 c. Oporto 422
756
Camerana nob. Maria Vitt. 23 c. Oporto . 422
Camerana nob. Vitt., ten. gen. 13 v. Vittorio Amedeo II e a (Milano) 498
Camerano ved. 348 c. Francia 77
Camerano Aless., capit. med., 12 v. Stampatori 784,4006-49
Camerano Battista, sellaio, 438-40 v. Nizza . . 448
Camerano Carlo, avv.-pro. 29-52 *studio* 16 v. Mercanti, *abit.* 7 v. Manzoni . 674,762-84 807-22,944-64-73,4042
Camerano Feder. e Margh. 44 c. Novara 77,422
Camerano Gio, panieraio, 113 v. Mad. Cristina 336
Camerano Gius., neg. mobili, 79 v. Nizza . . 374
Camerano Luigi, impieg., 4 v. Tenivelli.
Camerano Luigia, liquor. 62-17 65 v. Nizza. 528
Camerano Luigia in Cernuschi 343 strada vicin. del Salino 457
Camerano Maria n. Piovano 403 v. Demonte. 66
Camerano Sabino, avv. proc. 21-97 *studio* 40 v. Assarotti, *abit.* al 4 964-73,4038
Camerano Stefano, 103 v. Demonte.
Camerario Vinc., riv. pane, 43 v. Nizza. . . 377
Camerini Camillo avv. e figli 49 v. Roma e a (Roma) 152
Camerlingo Raffaele, rappr. gener. Ditta Alfredo Levi, 57 v. Magenta.
Camero Giuseppina recap. conduc. tratt. e tabacc., 353 str. di Lanzo. . 92,507-46,660
Camero, Bottelli e C., macchine e utensili 34-01 30*bis* v. S. Quintino . . 438-52-85
Cametti Adele, maestra mun., 89 c. Vinzaglio . 922
Cametti Gio., geom., 6 c. Grugliasco 988
Camia Gius. geom., imp. 84-07 36 via Cassini . . 43,48,772,988,1077-448-49-67-68
Camici Anna, telegr., 12 v. Gius. Grassi . . 4094
Camici-Delpiazzo Luigia, telegr., 42 v. G. Grassi 4090
Camiciotti Dante, telegr., 22 v. Alfieri . . . 4094
Camilla Gius., imp. telegr., 5 v. Bidone . . 4093
Camilla Paola, maestra mun., 30*bis* v. Princ. Tommaso.
Camilla Pietro 8 v. Balbo 20
Camilla Pietro fu Gius. 45 v. Albugnano . 44,80
Camilla Pietro, impr. ferr., 86 v. Gioberti.
Caminati Carlo, ing., 16-99 34 corso Vinzaglio. 982-87
Camino Aug. fu Gius. 84-57 50 c. Montevecchio.
Camino Ellen, 50 c. Montevecchio. 946
Camino Luigi 324 str. Casale 47
Camino M. Jack, 8 v. Cosseria.

Camino Secondo, inserv., 42 v. Gioberti e Pino Torinese . . . . . *p.* 894-94
Camino Stef. 5 p. Eman. Filiberto . . . 69
Camino Stefano, 24 v. Bern. Galliari 834
Camino A. e C., importaz-esportaz. 22-70 44 v. S. Quintino 438-90
Camis Gius., 20 v. Cernaia 1435
Camisassa Antonietta, maestra mun., 5 v. Ariosto 948
Camisassa Edoardo, 26 v. Cibrario 1094
Camisassa Giacomo can. teol., vice rettore chiesa SS. Consolata . . . 38,72,744-44-24
Camisasso Antonio, vini, 224 str. Casale . . . 536
Cammarata Gius., 49 v. S. Quintino 990-96
Cammarota Gius., telegr., 33 v. Nizza 1095
Cammarota Nicola, impieg. post., 74 v. Venti Settembre 1094
Camoletto Anna ved. Quaglia, 6 v. Amedeo Avogadro.
Camoletto Antonio, panett. e pastice., 24 via Rossini 544-77
Camoletto Franc., mag. alim., 473 c. Reg. Margh. 535
Camoletto Franc. avv.-proc., 6 v. del Carmine 54,964-73
Camoletto Giacinto Enrico, colonn. d'artiglieria, 48 v. Riccardo Sineo.
Camoletto Gio., lavori in cemento, 26 v. Po . 387
Camoletto Giulia in Borio 37 v. Livorno. 95
Camoletto M. e figlio, panett., 65 str. di Lanzo 577
Camoletto Maddalena, mag. alim., 23 v. Cigna. 535
Camoletto Margherita in Boccaccio, latteria, 48 c. Casale. 567
Camoletto Spirito, calzol., 200 c. Reg. Margh. 424
Camorotto Frea Ter., caffè, 35*bis* c. Re Umberto 528
Camossi Ida ved. Marentini 16 c. Vitt. Em. II 490
Camosso (eredi) 26 v. Lagrange 94
Camosso Gio., 26 v. Nizza 827
Camosso Sofia 26 v. Lagrange 94
Camuzzi Luigi, dott., 47 p. Statuto 729
Campagna Giovanna, maestra mun., 43 c. Oporto 920
Campagna Gio. 4 v. Mancini 404
Campagna Girol., dott., labor. chim., 14 v. Berthollet 542
Campagna Guido, impieg., 51 c. Inghilterra.
Campana Alessandro, proc. gen. dell'Istit. Piemontese di cambio, 45 v. Carlo Alberto 298
Campana Irene, 49 v. Juvara 728
Campana Margh., ricam., 48 p. Statuto 328
Campana Teresa ved., sarta, 46 v. S. Secondo 302-30
Campanella Bartolom. e Aug., rivend. carboni. 25 v. Principi d'Acaja. 384
Campanella Carlo, ing. stabil. metallurg. 86-11 45 v. S. Secondo e 4 p. Cristoforo Colombo 464,440-49-39,982
Campani Giulio, pellicciaio, 7 v. Consolata . . 446
Campanino Giuseppina, modista, 29 v. Cibrario 306
Campanino Lor., farm., 45 v. Mad. Cristina 1022
Campanino Luigi, inform. comm., 29 v. Cibrario 483
Campanino Secondo, merc. sarto, 45 v. C. Battisti 343
Campari Gius., ing. 80 91 7 v. Belfiore . . 945 939-82-87-95
Campari Luigi, carne equina, 7 v. Duch. Jolanda 586
Campari Ugo, tenente, 58 v. Palmieri 694
Camparini C., orolog., 6 v. Martinetto. 340
Campassi Angela, dirett. bagni, 44*bis* v. Garibaldi 408
Campassi Angelo, 58 v. Canova e 43 v. Marochetti 449-67
Campassi Angelo 59-95 56 c. Vinzaglio 103-97
Campassi Gius. 35 v. Villa della Regina . 494
Campassi Pietro, impieg., 25 v. Saluzzo.
Campasso Angela, imp. telefoni, 34 v. Sacchi 1097
Campasso Carolina, velocip., 35 c. Reg. Margh. 464
Camperi Pietro, 48 v. Tarino 824

Campese Gelsomino, 47 v. Cossila . . . . . *p.* 848
Campesi Ferruccio, imp. post., 43 v. Massena 409
Campetti Adolfo, prof., 42 v. Sacchi. . 886-87-90-
Campi Federico, avv., 7 v. Bellezia . . . 964,1034
Campi Felice 9 v. Barge 22
Campi-Lessona Clelia, maestra mun., 23 via Susa 927
Campia coniugi, mag. alim., 44 v. Feletto. . . 535
Campia Giacomo, vinaio, 44 v. Sacchi. . . . 536
Campia Gio., rag., dirett. « Società Bancaria Ital. » (Agenzia di Chivasso), 216 corso Reg. Margherita 994
Campia Guglielmo fabbrica cioccolato 22-37 42 v. Brindisi. 56
Campia Luigi, Adelaide, Silvino, Giuseppina e madr 850 str. Grugliasco-Moncalieri 89
Campia Marianna, panett., 9 v. S. Anselmo. . . 577
Campiglia frat fu Baldass. 410 corso Regina Margherita 448
Campiglia Franc., mercerie, acc. al 62 c. Vitt. Eman. II 349-22-30
Campiglia Gemma ved. Massola 4 *bis* corso Brescia 36
Campili Adelaide in Giani 25 c. Raffaello . 445
Campini Elena in Sampietro 98 *bis* via S. Secondo 465
Campini Gio., caffè 64-60 5 v. Stampatori . 523
Campini Luigi (eredi) 41 corso Duca di Genova 63,68
Campini Ors. ved. Toniacca 35 v. Cagliari. . 40
Campioni Carlo fu Carlo 38 p. Montebello 445
Campioni Clotilde ved. Tacconis 42 via Pozzo Strada 450
Campiotti Gius., inserv., 45 v. Carlo Alberto . 888
Campo coniugi, cartol., v. S. Tommaso ang. via Bertola 365
Campo Agnese, maestra mun., 38*bis* v. Artisti . 925
Campo Ang., Ant. e Luigi di Gio. 66 str. Bellacomba 26
Campo Carlo, macell., 4 v. Conte Verde . . . 582
Campo Gio., 2 c. Ponte Mosca. 1052
Campogrande Valerio, avv., prof., 440 c. Vitt. Eman. II 882,900-09
Campominosi Anna, impieg., 45 v. Assarotti . 805
Campomori Maria, mag. alim., 6 v. Urbino. . . 535
Campoolmi Mario, banco lotto, 5 c. Vinzaglio . 661
Campora Franc., cons. com., 44 v. Cristoforo Colombo. . . . 603-04-38-39,844-36,1084-85
Campora Gius., med.-chir. 54-27 447 str. di Lanzo e 34 c. Princ. Oddone . 722-73,1006
Campora Giuseppina in Sacco 48 corso Vitt. Em. II 430
Camporesi Ant., ten. commiss. mil., 60 v. Ormea 690
Camposano Gius., parrucch., 9 v. Andrea Doria. 403
Campra Carlo, 46 v. Carena 882
Campra Franc., propriet., 49 v. Mazzini.
Campredon d'Albaretto cont. Angelina nata Serazzi, 49 v. S. Secondo.
Campredon d'Albaretto conte Carlo, Eman. 85-20 49 v. S. Secondo . 24,462,1422-64-66
Campus Ant., dott., 20 v. Donizetti . . . 897,1033
Campus Gio., prof., v. Marca. 822,904
Campus-Campus Gio. Ant., avv., 46 v. Sebastiano Valfrè 677
Campus Peppy, maresc., magg., 40 v. Marna 1056
Camuffo Aless. fu Gio. avv., 22 c. Siccardi 443
Camurati coniugi, mag. alim., 45 v. Don Bosco. 555-57
Camussi Giulio, maggiore, 3 v. S. Franc. da Paola 680
Camussi Gius., imp. daz., 44 v. Costigliole . . 628
Camussi Giuseppina prof. 49 v. Cibrario . . . 906
Camussi-Rossi Giuseppina, agiata, 6 v. Monteleuccoli.

Camusso Adolfo, chir.-dentista 64-48 3 v. Roma, *abit.* a Grugliasco *p.* 755 844,1019

Camusso Alessio, chirurgo dentista (già 48 p. Castello) 25-53 c. Vitt. Em. II, ang. v. Goito. 1020

Camusso Angela, 48 v. S. Quintino 1090
Camusso Anna, fiori artif., 25 v. Princ. Amedeo . 352
Camusso Cater., affitta cavalli e vett., 26 v. Nizza 507
Camusso Celest., leg. di libri, 10 v. Barbaroux 363
Camusso Ern., ing., 9 v. Carlo Alberto . 982
Camusso Ranieri, calzol., 44 v. Belvedere. . . 424
Camusso e Vigo, lan.-tel., 47 v. Monte di Pietà 347-39
Canale (*vedi* Malabaila di).
Canale frat. e C., lavori in cem., 361 str. Nizza (Regione Pulcheria) 387
Canale sor., stiratr., 3 v. Saluzzo. 325
Canale Arturo, corriere 57-08 1 v. Urbano Rattazzi e 59-36 20 v. Monte di Pietà . 496 497-98
Canale Carlo, caffè, 6 c. Valdocco 523
Canale Carlo, rappr., 44 v. Rossini. 487
Canale Carlo (Ditta), fabbr. mob., 42 v. Zecca 372-75
Canale Carlotta ved., agiata, 20 v. Roma.
Canale Cavour 12-99 *Amm.* 11 v. Goito . . . 665
Canale Cesare, falegn., 12 v. Aosta 384
Canale Federico, uffic corr. 49-18 1 v. Cesare Battisti 5, via Mazzini 496-97-99
Canale Franc., capo ufficio, 4 v. Vico. . . . 1104
Canale G., neg. vino, acc. al 43 v. Valeggio 533-36
Canale G. B., vinaio, 28 c. R. Parco 536
Canale Gius. 373 v. Sappone 170
Canale Maria, corriere, 1 v. C. Battisti e 32 via Lagrange 493
Canale-Canova, drapp.-lan., 164 c. Reg. Margh. 347
Canale-Wehemeyer Maria Virg., maestra mun., 4 v. Muzzano 924
Canali Camillo 63-59 52 c. Re Umberto. 478,1127
Canali Edoardo, console 9-88 6 p. San Carlo 478,604
Canapale Vitt. fu Dom. 569 dalla strada comun. di Bertolla 30,430
Canaperia Domenico teol., curato, 7 piazza S. Giulia. 166,209,712-64-95
Canavasso Gius., 415 v. Cesana 840
Canavera Dom., modellatore. 46 v. Buniva . 374
Canavera Natale, vinaio, 85 c. Vercelli 536
Canavera frat. e sor. e madre Caterina 463 strada ant. vicin. di Collegno . . . 59
Canaveri, corriere, 41 v. Roma. 498
Canaveri Franc., pension., 3 v. Sagliano.
Canaveri Giovanna ved. Capurro 74 strada Superga 478
Canaveri Giuseppina Amalia, profa, 4 p. Crimea 935
Canaveri Olimpia 6 v. Barbaroux. 408-78
Canavero sor., modiste, 38 v. dei Mille . . . 306
Canavero Antonio, caffè, 350 strada Nizza. 523-28
Canavero Carlo, viagg., 2 c. Ferruccio.
Canavero Emma fu Gio. in Bussone E. 8 v. Borgone 34
Canavero Franc., mag. alim., 144 str. Lanzo 535-75
Canavero Gio., *bar*, 27 v. Roma 528
Canavero Giovanna, maestra, 33 v. della Zecca.
Canavero Gugl., avv proc. 12-76 9 v. Pietro Micca 964-73
Canavero Maria, tratt., 21 c. Vercelli 519
Canavese Gio. 130 str. tra Cavoretto-Moncalieri 54
Canavese Gius. 2 v. Basilica. 1079
Canavese Vitt., 28 v. Madama Cristina. . . 1079
Canavesi Metilde, sarta, 49 v. Princ. Tommaso 302
Canavesio frat. e sor. di Gio. 45 via Verolengo 492

Canavesio Anna in Capra 43 v. Airasca . *p.* 10
Canavesio Ant., luglio e nip. 245 str. del Saffarone 456
Canavesio Ern., birra e liquori, 2 v. Sacchi. 524-28
Canavesio Franc., rivend. legna-carb., 42 via Venasca 386
Canavesio G. ved., mag. alim., 16 v. Chivasso . 535
Canavesio Gio. maestra munic., 408 c. Vittorio Emanuele II. 918
Canavesio Gio. 5 v. Reano. 446
Canavesio Gio., carradore, 4 v. delle Ghiacciaie. 377
Canavesio Giuliano, macell., 60 c. Vercelli e 86 v. Nizza. 582
Canavesio Gius. (Ditta), tappezz. 45 v. Bogino 347-74
Canavesio Lorenzo (eredi) negoz. automobili, 24 v. Princ. Tommaso . . . 443,465
Canavesio Paolo, macell., 12 v. Berthollet . . 582
Canavesio-Brignone Luigia, 4 c. Vercelli. . . 789
Canavosio Maria, mag. alim., 56 v. Magenta . 535
Canavotto Oreste, geom. 26 via Bruino e (Chivasso) 38
Cancelleria Arcivescovile 11-92 12 v. Arcivescovado 740
Cancelli Adalgisa in Ferreri 5 v. Lauriano 93
Candela Domen., tratt., 42 v. Martinetto . . . 546
Candela Gerol. 40 v. Cavallermaggiore . 50
Candela e Tealdi, macellai, 39 v. Gioberti . 582
Candeletti Gius., impieg. mun., 8 v. Berthollet. 644
Candellero coniugi 45 v. Airasca 40
Candellero frat. fu Gio. carrad. e manisc. 244-25 c. Moncalieri 440,377,508
Candellero Carlo 37 v. Vassalli Eandi 69,82,189
Candellero Ercole, tessuti impermeab. 24-94 47 via Vassalli Eandi. 342,490 846,943.1123
Candellero Gius. fu Filib. sacerd., 75 c. S. Maurizio. 462
Candellero Gius. Erc. e consorte 16 via Brione. 37
Candellero Luigi, macellaio, 27 v. Cernaia . 582
Candellero Luigia ved. Rossi 41 via Chiusella 22,554 494
Candellone coniugi 45 v. Don Bosco . . . 67
Candellone Luigi 7 v. Bessanese. 30
Candellone Paolo, mag. alim., 89 v. Fréjus . 555
Candellone Teresa 43 v. Valdieri 484
Candelloro Cristina, sarta, 6 c. Brescia. . . . 362
Candelo (Ditta), forn. mibtori, 33 v. Villafranca 342
Candelo frat. fu G. B. 24 strada Val Pattonera 485
Candelo Annetta ved. Delvecchio 4 corso Vercelli. 494
Candelo Ant., appl. R. Econ., 492 c. Moncalieri 668
Candelo Carlo, nichellat. e vernic., 89 via Madama Cristina. 542-46
Candelo Efrosina, latteria, 24 v. Cabotto . . 547
Candelo G. B., cartonaggi, 17 v. Pietro Micca. . 364
Candelo Pier Gio., prof., rag., 33 v. Villafranca 935-56 990-94
Candiani Carlo, ing., deposito lime, raspe e tubi acc. 85-70 2 v. Cernaia . 485-88,982
Candile Nicola, agenzia d'alloggio 10-70 28 v. Carlo Alberto 484
Candullo Salv. 28 v. Brusà 38
Cane frat., fabbr. lisciva e sapone, 3 v. Bottesini. 404
Cane Antonino, impieg., 15 v. Giuseppe Pomba.
Cane Battista, mag. alim, 72 c. Ferruccio . . 535
Cane Dom., decorat., 6 v. Po 346
Canè Elia, 23 v. Superga 826
Cane F. (Ditta), sacch. carta, 432 v. Ormea. 360
Cane Luigi, neg. vino 38-25 14 v. Pont . 533-36 1087-125
Cane Mich., disegn. mun., 8 v. Giacinto Collegno. 646,1002

Cane e Agosto, negz. cuoi e pellami, 6 v. Botero *p.* 445
Cane-Rosso Pierina, macell., 6 v. Am. Avogadro. 582
Cane-Giannetta Rosa, lev. 404 v. Mad. Cristina 1030
Canegallo Ern., benestante, 55 c. Moncalieri.
Canelli Mich., 40 v. Belfiore 1084-85
Canepa coniugi, mag. alim., 4 v. Assoli 47.555
Canepa Ant., materass. e trapunt., 47 c. Dante 428
Canepa Michele, 9-44 v. Luigi Ornato 47.425
Caneparo frat. e sor. fu Gio., 4 v. S. Agostino 36.466
Caneparo Annetta e Lucia, 42 c. Napoli . . 418
Caneparo Barbara, 5 v. Netro 449
Caneparo Barbarina, 7 v. Carlo Vidua 706-68-75,924
Caneparo Ettore, relat., 26 v. Napione. . 689
Caneparo Filomena fu Gio., 22 c. Brescia 56
Caneparo Gio., 7 v. Carlo Vidua 45,53,94,495
Caneparo Michele fu Gio., 22 c. Brescia 36,776
Caneparo-Minazio, fabbr. busti, 22 c. Brescia. 309
Canera di Salasco nobile Clementina *abit.* 48 v. Pastrengo (portieria 34-53; *villa* 13-21 685 strada Val S. Martino superiore 430-74-87
Canesi Gaetano, ing., 4 p. Saluzzo. . . 656,4073
Canessa Achille, uffic. post., 7 v. Duch. Jolanda 1091
Canestrari Santina, calz., 9 c. Orbassano . . . 424
Canet Paolo, rag., 11*bis* v. Vanchiglia 807
Canetta R., 34 v. Vinadio 196
Caneva Lorenzo, impieg., 36 v. Bava. 689
Caneva-Martigliengo Maddal., 7 v. Bonafous . 813
Canevaro Giannantonio, avv. 39-11 77 corso Re Umberto.
Canevazzi Aurelio, impieg., 20 v. S. Anselmo . 688
Canfari Osman, cambista, 69 v. Venti Settembre, *abitaz.* 44 c. Oporto 298,488
Canina M., magl.-tel., acc. al 3/4 v. Ant. Fontanesi 322
Canina e Brigada, vinai, 114 c. Casale . . 536
Caniparoli Enrico, ing., 57 v. Ormea 982
Canna Palmira, agiata, 50 v. Montevecchio.
Cannaterina Angela, macell., 307 str. di Francia 582
Cannata F., calzol., 25 v. Ant. Fontanesi. . . 424
Cannavò Cesare, agente imp., 113 v. Nizza . . 662
Cannone C., corriere, 24 v. San Tommaso e 4 e 3 v. Santa Teresa 498
Cannone Carlo, 40 str. Superga 51-70 *portieria* 54 v. Mazzini . . 46,48,454-75-78,1405
Cannone Carlo succ., grossista metalli 7-22 e 15-97 45 v. Caserta. 439-42
Canonica Carlo, 34 v. Bertola 834
Canonica Carol., mag. alim., 7 v. Foggia . . 535
Canonica F., neg. oleogr., 40 v. Pietro Micca 338
Canonica Franc., mag. alim., 26 c. Brescia. . . 535
Canonica Giuseppe, ✱, ing., colonnello. 59 c. Vitt. Em. II 688
Canonica Luigi, neg. uova e burro, 3 v. Palazzo di Città. 551
Canonica Paolo, avv., 74 v. Cibrario 1428-36-44-48-54
Canonica Pietro, ✱, scultore, *studio* e *abitazione* 4-02 e 20 v. Napione, *portieria* 61-35, 39 v. Balbo 20,50,148-57-66 474-88,640,845-67,1002
Canonica - Sormani Olga 4-02 20 via Napione 704-27,809,913-14
Canonico Luigi, 19 v. Bricca 37
Canonico Emma ved. Mogna, agiata, 2 v. Meucci.
Canonico Gius., caffett., 52 v. Po 524
Canonico Mich., birreria 53-95 19 c. Ponte Mosca 530
Canonico Michele, albergo e stabilim. vetture 23 piazza Castello 38-34 34*bis* via Maria Vittoria 507-14-14
Canonico Rosa ved. Navone, alberg. 28-71 43 v. Porta Palatina . . . . . *p.* 507
Canonico Silvio, commerc., 58 c. Vittorio Eman. II. . . . . .
Canonico Stella ved. Airale, 23 v. Roma. . .
Canonico Valent., caffè birr. 48-87 4 v. Sacchi. 52
Canonico, Sola e Burdese, formaggi, olii, ecc. 9-68 Docks Torino-Dora, pad. *B*. . .
Canosio (*vedi* Alessi di).
Canova Adelaide, 147 v. Saluzzo 7
Canova Anna fu Carlo, 29 v. Assietta . . .
Canova Carlo, sotto-capo uff. ferr., 3 v. Piazzi
Canova Egidio, rag., 17 c. Vinzaglio . . .
Canova Enrico, pittore, 48 v. Vanchiglia . . .
Canova Ester fu Carlo, 29 v. Assietta . 422
Canova Federico, 26 v. Bidone. . . .
Canova Ferd., med.-chirurgo 82-95 47 v. Francesco Lanfranchi . 76,4006
Canova G., rappres. 31-78 12 c. Re Umberto
Canova Gio. fu Carlo, ing. 13-51 41 via S. Quintino, *abit.* 86-54 29 v. Assietta 48,463-96,4059
Canova Gius., ing., 47 v. Franc. Lanfranchi
Canova Gius., calzol., 47 v. Nicola Fabrizi. . .
Canova Giuseppina, chinc.-merc., 32 v. Madama Cristina 330
Canova Lodovico fu Carlo, 86-54 29 via Assietta 48,67,496-99
Canova Luigi, profum. e barb., 20 v. Roma 402-03
Canova Maria fu Carlo, 29 v. Assietta . . . 407
Canova Teresa, latteria, 22 v. Brandizzo . 547-55
Canova e C., fabbr. cartoline illustr. 61-76 *48bis* v. S. Chiara. 544-66
Canova-Corte Anna, 29 v. Assietta 808
Canova-Panigardi cont. Alessandrina, 22 v. Bidone
Canta frat., macell., 6 v. Barolo 582
Canta Bernardo (eredi), 958 strada Castello di Mirafiori 49
Canta Carolina, tintoria, 25 v. Orfane. . . . 327
Canta Giov., mag. alim., 4 v. L. Ornato . . . 55
Canta Gius. fu Franc., 44 v. Po . . 423-55-54
Canta Maria ved. Cavallo, 20 v. Pollenzo. 148
Canta Oreste, 25 c. Firenze. 1052
Cantagalli frat. e C., inc. fot., 16 c. Vinzaglio. . 559
Cantalupi Gio., 40 v. S. Giobbe 40-9
Cantalupo Margh., panett., 18 c. Vinzaglio . . 557
Cantamessa Giacomo, 27 v. Nizza 665
Cantamessa Gius., falegn., 67 c. Reg. Margherita 581
Cantamessa Gius., merci a blocco, 5 v. Massena 315
Cantamessa Gius., panett., 64 c. S. Maurizio . 557
Cantamessa Nina, modista, 19 v. Botero. . . . 506
Cantamessa Paolo, 34 v. Sobrero 854
Cantamessa dott. Umb., proc., 5 v. M. Pescatore 973
Cantara frat. e sor. fu Alb. (eredi), 22 c. Vinzaglio 456-99
Cantarella Alb., avv.-proc., 3 v. Allioni 964-73-96
Cantarelli Ang., paste alim., 91 v. Venti Sett. 573
Cantarello Franc., calzol., 4 v. Baretti. . . . 424
Cantarini Gio., 33 v. Vanchiglia. 839
Cantatore Cresc. fu Dom., 44 v. Murialdo 47 448
Cantatore Franc., avv.-proc., *studio* 62-42 2 v. Fabro. *abit* 35 v. P. Giuria 964-73,1086
Cantavenna Eligio, mag. alim., 820 str. Stupinigi 478,575
Cante Emilia, agiata, 22 v. Princ. d'Acaja.
Cantello Elis. ved. Bonelli, 19 v. Lagrange . 91
Cantello Gius., oggetti ant., 69 c. S. Maurizio 337-81
Canteri coniugi, 7 v. Borgone. 34
Cantero G., materass., 4*bis* v. Valperga Caluso . 428
Cantero Luigi, materass., 100 v. Nizza . 428,4087
Cantero Luigia ved. Petrini, 47 v. Candia . 74

Cantero Pietro, lattoniere-gas., 101 v. Villafranca *p.* 449
Cantani Franc., bidello, 4 c. Orbassano . . 909
Cantin Virg. di Aless., 589 str. Val Patonera 185
Cantina dei Pescatori, 407 str. Arrivore . . . 536
Cantina della Vite, 483 str. Bertolla 536
Cantina Savoia, 4 v. Cavour 536
Cantina Sociale di Castell'Alfero d'Asti, 4 corso Grugliasco e 41 c. Duca di Genova . 533-36
Cantina Sociale di Mombaruzzo, Docks Porta Nuova, 6° comp., c. Dante. 533
Cantina Sociale di Rosignano Monferrato 82-66 49 v. S. Quintino. 533
Cantine dei Castelli Patrizi 51-86 37 v. Venti Settembre 532-37
Cantoni Eugenio, cartonaggi, 3/4 v. S. Domenico 361
Cantoni Mario, ragg. impieg., 3/4 v. S. Quintino 1148
Cantino Ernesto, batt., 42 v. Chiesa della Salute 546
Canto Pietro, caffè 87-05 80 c. Vitt. Eman. II 524
Cantogno (*vedi* Carutti di).
Cantoni Mario, perito 9-51 46 v. Amedeo Avogadro. 998
Cantoni-Oggero Vinc., agiata, 46 v. Amedeo Avogadro.
Cantone Aida, agi ta, 3 c. Palestro.
Cantone Carlo, impieg., 49 v. Mad. Cristina.
Cantone E. D., rappres. 52-67 2-4 v. Rodi. 29 v. Bertola e *offic.* 21-15 33 v. Bologna. 372,451
Cantone Emilio, capit., impieg., 57 c. Siccardi . 724
Cantone Ercole, sotto ten., 57 c. Siccardi.
Cantone Ernesto, impieg., 45 v. Mazzini. . 4405
Cantone Maria, modista, 44 c. S. Giovanni. . . 306
Cantone N., chinc.-merc., 49 c. Vinzaglio . . 330
Cantone Nino, profum. 49-56 15 v. Pietro Micca 402,4082
Cantone Pietro, lattoniere, 30 v. Vigone . . . 449
Cantoni nob. frat. e sor. di Gerolamo, 68 corso Vitt. Eman. II.
Cantoni nob. Arturo, 68 c. Vittorio Eman. II.
Cantoni nob. Clotilde n. Gandolfi, 68 c. Vittorio Emanuele II.
Cantoni nob. Gerolamo, ✱ e ✠, avv., capo sezione al Gran Magistero dell'Ordine Mauriziano, 68 c. Vitt. Em. II . . . 497,594
Cantoni Romolo, appl. R. Car., 9 v. S. Massimo 694
Cantono Aless., sac., red. giorn., 114 str. Superga 747 820,4035
Cantono Persilla, caffè, 24 p. Vitt. Emanuele I . 524
Cantone Cesarina, burro e uova, 30 v. Mercanti 554
Cantore Leandro, geometra 45-05 6 via Scalenghe 988,1065
Cantore-Capellaro Clot., 32*bis* c. Re Umberto. . 726
Cantù Camillo, ogg. antichi, acc. al 42 v. Cavour 337
Cantù Carlo, ten. med.-chir., 49 v. Juvara . 692,729 889,4006
Cantù Adolfo, dott. in scienze, 28 corso Oporto 947-58,1042-47
Cantù Costanza, segr. Orat. S. Franc. di Sales, 28 c. Oporto. 756
Cantù Emma n. Gioanetti, agiata, 28 c. Oporto.
Cantù Gio., avv. 83-66 9 v. Am. Avogadro. 764 964,1137
Cantù Gius., ✠, notaio 83-66 9 via Amedeo Avogadro. . 424-90,789,84[illegible]-48,980
Canuti Mich., oggetti avorio, 5 v. Cavour 337-70,1088
Canuto Pietro, contab., 7 v. Venti Settembre. . 851
Canuto (successo.), paste alim., 7 v. Viotti . . 575
Canuto coniugi, mag. alim., 3 c. Moncalieri 555-75
Canuto frat., mag. alim., 9 v. Juvara 555
Canuto frat. e sor., 13 v. Caselle 48
Canuto Aless., macell., 153 str. di Cuorgnè . . 582
Canuto Bened., manisc., 5 v. della Fucina . *p.* 508
Canuto Bernardo, imp. trasporti 63-35 8 e Raffaello 494
Canuto Carlo, paste alim., 5 v. Saluzzo. . . . 575
Canuto Dom., imp. mun., 30 v. Cuneo. . . . 628
Canuto Filigia, maestra mun., 24 v. Princ. Tommaso 934
Canuto Fed., med.-chir., 36 v. Venti Settembre 1006
Canuto Federi di Gio., 8 v. Crescentino. . 62
Canuto Fiorentino, 170 c. Palermo . . . 427
Canuto Giorgio fu Ant., 24 v. Princ. Tommaso 142
Canuto Giorgio fu Carlo, 13 v. Caserta . . 48
Canuto Giorgio, neg. legna e carb., 63 corso Principe Oddone . 442,384-85-97,4051-470
Canuto Giov., mag. alim., rimpal. 10 v. Manzoni 555
Canuto Luigi, drogh., 241 v. Nizza 420,440,533 1174
Canuto M. A., sartoria, 25 v. Saluzzo . . . 840
Canuto Marcellino, neg. gran., 44 c. Belgio. . 574
Canuto Marcellino, paste alim., 5 c. R. Parco. . 575
Canuto Margherita, d'app., 42 v. Goffr. Mameli. 347
Canuto e C., 8 c. Raffaello 445
Canuto Maria in Girardi, 84 c. Casale . . 47
Canuto P. fu Mattia, 153 str. Cuorgnè . . 64
Canuto Pietro A., med.-chir. 53-13 48 v. Baretti 754 58,816,4006-48
Canuto-Rossi Adelina, dott., 18 v. Baretti . . 1006
Canzio Ettore, 4 v. Massena 1051
Canzio Gio., rappr. 1-27 4 v. Massena . 398,487
Caorsi Andrea, magg. gener., 11 v. Mad. Cristina 898
Capaci Umberto, industriale 55-99 44 via Frejus 442-70 442-56-70-73
Capamianto (Società Anonima Italiana) 89-04 v. Sagra S. Michele 456-68,598,1080 1154
Capecchi Alb., 34 v. Saluzzo 1455-56
Capella coniugi, carbol., 24 c. Ponte Mosca . 365
Capella frat. e sor. fu Costant., 48 strada Mongreno 443
Capella Arturo, impr. dazio, 8 v. Alfieri . . . 627
Capella Caterina, neg. frutta e agr. mi. p. Emanuele Filiberto (tett. ponente) . . . 574
Capella Cesare e consorte, 44 v. Rivalta . 450
Capella Cesare, pizzic., 65 c. Orbassano . . . 566
Capella Enr., carbol. illustr., 43 v. S. Francesco da Paola 367
Capella Gio., meccan., 67 v. Nizza 464,756
Capella Gio. Batt. fu Gaetano, 48 strada di Mongreno 443
Capella Leone, tratt., 351 str. di Francia 76-77 346
Capella Pasquale, albergo, 3 v. Andrea Doria 514-20
Capella Maria, chinc.-merc., 3 v. Buffa Higliera . 350
Capella Raimondo 41-93 7 v. Foscolo.
Capella Teb., fabbr. *vetri-cristalli* 42 v. Bava . . 324,547
Capellano e Usseglio, legna e carb., 45 v. Goffredo Mameli 384
Capellaro frat. fu Seraf., 8 v. Digione . . . 66
Capellaro Enr., 18-10 32 *bis* corso Re Umberto 446
Capellaro Gius., 4 v. Colli. 1058
Capellaro Giuseppe, 62-20 (*portieria*) 45 v. Cibrario 56
Capellaro Maria 40 v. Gioberti 874
Capellaro Teresa, mag. alim., 4 v. Allioni 537-52
Capella o Teresa fu Franc., 8 v. Airasca 40,435
Capellaro Virgilio, lavori in cemento, 64-72 8 v. Digione 429,387
Capelli Clotilde, 6 v. Giusti 86
Capelli Giovanna, agiata, 33 v. Arsenale.
Capelli Gius., maestra mun., 3 v. Gio. Prati . 924
Capellina Ernesto fu Dom., 3 v. Urbano Rattazzi e (Roma). 483

Capellino Vinc., tratt., 44 v. Carena . . . *p.* 546
Capellis Felicita in Varesio 20 c. Quintino Sella 444
Capello frat. fu Carlo costrutt. in ferro **51-74** 4 e 6 v. Maria Bricca . . . 57,475
Capello frat. fu Chiaffr. fabbr. letti in ferro, 53 v. Princ. d'Acaja . . . 443,375-76
Capello frat. e sorelle fu Gius., 8 v. Cervino 53
Capello frat. e sorella fu Raimondo 7 v. Ugo Foscolo 75
Capello Alessio, diretl. telegr., 5 v. Bidone. 4090
Capello cont. Amalia 7 v. S. Dalmazzo: *villa* 54-59 v. Sagra S. Michele. 457,756-82
Capello Ang. mob. ferro, 76 c. Vinzaglio. . . 375
Capello Ant., carrad 2 v. Cellini . . 52,377
Capello Ant., insp. ferr., 3 v Pastrengo . . . 4099
Capello Antonio, patroc. leg., 44 p. Statuto . 979
Capello Aristide, magg., 2 p. Castello . .898
Capello Aug., calzol., 986 strada Stupinigi . .424
Capello Bern., alberg. **80 35**. 40 v. Parini 545-24
Capello Carlo, velocip. acc. al 44 v. Venti Settembre. 463-65
Capello Carlo fu Gio. 38-40 v. Principe Amedeo. 444
Capello Carolina, tutrice, 43 v. Lagrange. . .327
Capello Celestina fu Gio. 95 c. Vinzaglio. . 496
Capello Cesare avv. p. c., vice-Consol. (eredi) 8 v. del Carmine 28
Capello Claudina, agiata, 54 v. Mazzini.
Capello Cristina, agiata, 7 v. Napione.
Capello Deltina, titol. ufficio postale, 9 via Sacchi 4096
Capello Emma ved., 37 v. Belfiore.
Capello Ermenegilda e Lucia (eredi) 7 via Bernardino Galliari 28
Capello Ettore, disegn., 46 v. S. Donato . . 656
Capello Ettore, tesor. Cam. fed. arp. stat. 6 v. Bogino VII
Capello Eugenia in Bona 5 p. Consolata 1405
Capello Franc. ved. Gastaldi 74 v. Borgaro 54
Capello G., torn. in legno, 25 v. Baretti . . 370
Capello Giacinta in Bertinetti 8 c. Bramante (int. 15) 56
Capello Gio., 27 v. Robiana 825-26
Capello Gio. geom., 61 c. Firenze . . . 988
Capello Gio Batt., chimico-farmacista **16-74** 8 v. Belfiore 4022
Capello Gio. Batt., ing., 4 via Scuderie Reali 64,472
Capello Giorgio 18 v. Chiomonte . . . 55
Capello Gius., carrozz. 1 v. Masserano . . 363-65
Capello Gius. 9 v. Sparone 475
Capello Guglielmo, neg. digioiell. e argent., 24 v. Cavour, *uff.* **36-74** 1 v. Accad. delle Scienze e 7 v. Cesare Battisti . 338,791
Capello Gugl., telegr., 2 v. Taurchi . . . 4094
Capello Lodovico fu Pietro 4 v. Maria Bricca 57
Capello Lorenzo fu Dimen. 177 c. Francia 76
Capello Luigi, avv.-proc. 7 v. S. Dalmazzo 47 144,964-73,4084-447-73
Capello Luigia in Arleri 8 v. Bava. . 24
Capello Luigia ved. Daneo 32 v. dei Mille 408
Capello conte Maggiorino, avv., 7 v. S. Dalmazzo 964
Capello Maria in Bardo 884 str. Orbassano 423
Capello Michele, 4 p. Carignano 814
Capello Natalina ved. Carabelli 9 c. Duca di Genova 68
Capello Paolo, impieg. post., 34 v. Mazzini . 4095
Capello Seraf., dirett. post., 8 p. Carlo Eman. II 4093
Capello Vinc., (Ditta di Capello Guglielmo) neg. orefice argent. **36-74** 4 v. Accad. delle Scienze e 7 v. Cesare Battisti. *abit.* 24 v Cavour . . . . . *p.* 338
Capello-Giletta Clotilde, ricam., 4 p. Carignano
Capello di S. Franco nob. Franc., sotto capo uff. Cassa Risp., 24 v. S. Quintino.
Capello di S. Franco conte Paolo, sotto-capo uff. ferr., 24 v. S. Quintino.
Capetti Vittorio, ing. (suppl. meccan.), 9 via Allione 4
Capietti Amedeo, 38 c. Re Umberto 40
Capietti Ang. fu Gio. 5 v. Volturno . . 106
Capietti Luigi, pens. R. Casa, 87 v. Venti Sett.
Capietti Pietro, rag., impieg. Banca Commerc. Ital., 87 v. Venti Settembre.
Capietto Natalina, 40 v. Mad. Cristina . . .
Capio Ottavio fu Gio., 9 v. Am. Vespucci 43
Capirone Luigi, impieg., 49 v. Pastrengo . .
Capirone Pietro, decor. app., 45 v. S. Quintino
Capisano Claudina, confett., 39 *bis* v. Bertola 54
Capisano Ottavio, 45 v. Trana. 8
Capisano Ugo, prof. scult., 24 v. Montebello, *abit.* 4 *bis* v. Rosine. 376-72
Capitani Guido, can. teol., avv., 3 v. Milano, 745-48-55,
Capitolo frat., trattori, 3 v. Passalacqua. . . 49
Capitolo Gio., neg. mobili, 24 v. Belfiore . . 574
Capitain-Berger M., acciai, 28 *bis* v. Nizza . . 3
Capo Clara, pettinatr., 20 c. Vercelli 407
Capo Eugenio, parrucch., 44 v. Don Bosco . 4
Capo Franc. spurgo pozzi neri, 45 v. Ceva 55
Capo Giuseppe 6 v. Prarostino. 8
Capo Maria in Pautasso 47 str. Lucento . . 9
Capo Raffaele capo mastro, 32 v. Morghen 589
Capo e Albesiano 23 v. Morgi en . . . 44
Capoduro ved. Candida, agiata, 9 v. Belfiore.
Capogrosso Pasquale, impieg. Genio militare, 91 c. Regina Margherita. 6
Capone frat. 40 v. Giacomo Medici . . . 8
Caponetto e Trinchero, 6 v. S. Agostino.
Caponotto G., neg. orefice, 24 v Baretti . . 5
Caponotto Giacomo 40 v. Canova . 42
Caporali Ulisse, edic. giorn., c. Francia angolo v. Princ. d'Acaja 3
Capozzi Angela, suora patron. di beneficenza 24 v. Villa della Regina.
Capozzi-Varetto Madd., sarta, 32 v. dei Mille. . 02
Cappa, calzaturif. **34-17** 3 v. Fiochetto. . 42
Cappa frat., bottiglieria 38 v. Sassari . . . 55
Cappa Amedeo 39 v. Moncalvo 44
Cappa Attilio fu Gio. 74 c. Vinzaglio . . 497
Cappa Carlo, vetturale, 8 v. Sassari 509
Cappa Cesare, ing. 41 v. Moncalvo . . 44
982,4055
Cappa Edoardo rappres., 4 v. Garibaldi. 6
443,483
Cappa Erminia, impieg., 76 c. Re Umberto. . 6
Cappa Giac., 204 v Bologna 7
Cappa Gio. e figlio, calzat **34-06** 49 p Castello 42
Cappa Giulio Cesare, ing., 80 c. Gio. Lanza 875
Cappa Gius., vettur., 38 v. Sassari 508 09
Cappa Giusto generale del genio a riposo, 8 v. Mad. Cristina.
Cappa Luigi, in p. mag., 42 v. Sacchi 4
Cappa M., olio-saponi, acc. al 2 v. Andrea Doria 5
Cappa Massimo, avv.-proc. **17-06** v. San Agostino e 20 v. Garibaldi . . 647-72,964-73 4054-54-57-58 4073
Cappa Oreste fu Gio. 44 c. Quintino Sella 44
Cappa Riccardo, impieg. post., 5 v Bidone . 4094
Cappa Teresa Delfina 222 str. di Nizza . 4

Cappa Vitt. (eredi) **34-99** fornit. per sarti, sarte e calzolai, 69 v. Venti Settembre, *abit.* 23 v. Marchen . . . . . *p.* 143,304-67
Cappa Vitt., med.-chir., 62 v. Venti Sett. . 4006-18
Cappa-Bava nob. Gust., ✻, fu Leop. ing., 4 v. Colli 59
Cappa-Bava nob. Leopoldo, 50 v. S. Giulia
Cappa-Bava nob. Luisa nata Franzini, 4 via Colli.
Cappa-Bava nob. Maria Sabina, 50 v. S. Giulia.
Cappa-Bava bar. Roberto, 50 v. S. Giulia.
Cappa Bava ar. Vittoria, n. Gallifante Mandelli. 50 v S. Giulia.
Cappa-Legora Anna-Maria, 3 v. Colli. . . 810,4413
Cappa-Legora Ant., avv., 20 v. Bertola, *ufficio* **29-55** 86 c. Vitt. Em. II. . . 849,964,4413
Cappa-Legora Ettore, avv. prof., 3 v. Colli . 44,4414
Cappa-Legora Gio. di Cam. 17 v. Vincenzo Vela. 422,96
Cappa Legora Luisa, 3 v. Colli 810
Cappella ved. e figli, *bar* e drogheria **47-07** 40 v. Montebello e 46 v. Cibrario . . 410,527
Cappella Donato, impieg. post., 4 c. Valentino 4095
Cappella G., mag. alim., 24 v Genova . . . 5
Cappella Giovanni 287 str. dei Ronchi . 4
Cappella Giovanni capo mastro, **41-93** 92 v. Madama Cristina 99
Cappella Luigi, sacerd., 5 v. Maria Vittoria 4049
Cappella dei Pilonetto 601 str. Moncalieri (Pil netto) 440
Cappella di S. Rocchetto 64 v. Nicola Fabrizi 449
Cappella di S. Rocco 8 str. Villaretto . . . 495
Cappella « Madonna del Buon Consiglio » 47 v. Curtatone 65
Cappellania del Lingotto 523 str. Giairino . 82
Cappellania di S. Grato 180 e 493 str. di Bertolla 29,30
Cappellaro Gius. med. chir., 57 c. Vittorio Emanuele II. 4006-18
Cappellaro Pietro **80-93** rag., 33 v. Garibaldi 990 9 6
Cappellaro Virg., capo mastro, 3 c. Vinzaglio. 389
Cappelato-Cloria Lenzi, maestra mus., 426 str. del Cascinotto 934
Cappelleria Inglese, 7 p. Carlo Felice. . . . 308
Cappelleria Tesoriera, 197 str. di Francia . . 308
Cappelletti L., calzol., 42 p. Carlo Felice . . 424
Cappelletti Riccardo, rag., 32 c. Vitt. Eman. II. 994
Cappelletto Enrico, 78 v Ormea. 849
Cappelletto Franc., 4 c. Farini 834
Cappelli Carlo, 7 v. Ettore De Sonnaz . . . 4069
Cappelli Giacomo, dott. prof., perito, 20 via Legnano (*int.* 10). 342,690,874
Cappelli Ugo, maestro bollo, 45 v. Bertola . . 964
Cappello-Paolasso Beat. 20 v. G. D Cassini. 48
Cappelli-Paolasso Bice 40 v. Legnano . 94,415
Cappello Francesca, maestr. mus., 46 v. Sacchi 929
Cappello Gio. 133 c. R. Parco. 448
Cappio Alfredo, panett., 43 p. Statuto . . 577,4087
Cappio Ottavio **48-84** 9 v. Amerigo Vespucci.
Caprasone Domen., tagl. time, 44 v. L. Ornato . 445
Caponi-Trenca sorelle 13 v. Castelnuovo 40
Caponi-Trenca nob. Angiola, 132 c. Casale . . 774 774,923
Caponi-Trenca nob. Carlo colonn., 132 corso Casale 47
Caponi-Trenca nob. avvocato Giuliano **15-70** *studio* 8 v. Consolata, *abit.* 132 c. Casale 964 973,4066-78-84-473
Cappuccini Ambrogio, ing. tenente, 3 v. Broffferio . . . . . *p.* 689
Cappuccio Pietro, impieg., 2 v. Gaudenzio Ferrar 690
Capra coniugi, mag. alim., acc. al 30 c. R. Parco 535
Capra frat. e sor. fu Bern. 196 str. Francia 77
Capra Achille, liquor., 4 v. dei Mille . . . 528,835
Capra Alfredo, disegnatore, 6 v. S. Massimo . 656
Capra Ambr., corriere, 1 v. S. Teresa. . . . 496
Capra Antonio, vino, v. S. Tommaso ang. via Belfiore 533-37
Capra Camillo 6 v. Bava 24
Capra Carlo, geom. catast., 6 v. S. Massimo . 656
Capra Carlo, rag., 55 v. S. Dalmazzo 657
Capra Enrico 8 v. Giac. Leopardi 82
Capra Enrico cassaforti, 43 v. Arasca 10,464
Capra Ercole, ammin. giornale, 4 v. S. Teresa 1036
Capra Eug., *bar*, acc. al 48 v. Porta Palatina 528
Capra Gio., 5 v. Massena 4067-446
Capra Gio., geom., 498 c. Francia. 988
Capra Giovanna, alberg. **27-20** 7 v. Fiochetto 524
Capra Gioa in Remondino 3 v. Cristalliera . 63
Capra Gius. 4 v. Moncrivello 840
Capra Giustina, maestra mus. 10 v. Marna 779,9 9
Capra L., insegn., 4 v. Colli. 947
Capra Luigi, insegn., 4 v. Colli 942
Capra Luig., prof., 3 v Mazzini 904
Capra Marcello, 4-45 9 v. Berthollet 28 4039-444
Capra Michele, vetturale, 3 v. Artisti 509
Capra Palmira, pettinatr., 4 c. Orbassano . . 4 7
Capra Pietro anett. **33-34** 39 v. Messina, *succurs.* acc. al 54 corso S. Maurizio e 43 v. Baraoux 106,577,859
Capra Pio, vetturale, 70 v. Moretta 544
Capra Pio e Cristina com. 70 v. Moretta 446
Capra Secondo, 4 v. Reggio. 740
Capra Vittoria in Montalba 3 v. Cristalliera. 63
Capra-Reano Maddalena, 7 v. C. Felice . . . 832
Caprara conte Enr. 205 str. Val S. Martino 487
Caprara Giuseppe, ferr., 69 v. Mad. Cristina 4099-403
Capretto Carol. fu Luig. 49 v. Parma . 429
Capri Luigi fu Carl. assicuratore **5-99** 57 v. Mantova ang. v. Catania 404,455-72 683 4057
Caprino Luigi 10 v. Casalborgone . . . 46
Caprioglio Enrico, usciere 55*bis* v. Magenta . . 653
Caprioglio G., sart., 9 v. Vittoria ang. v. Stradella 40
Caprioglio Gius., calzol., 23 v. Nizza. . . . 424
Caprioglio Irma, tratt. 43 str. Pianezza. . . 546
Caprioglio Teresa, sarta, 24 v. Maria Vittoria . 302
Caprona Franc., mercell. . Em. Filib. (corte, leva) 582
Caprioli Enrico, direttt. Banco di Napoli **38-11** 28 c. Re Umberto 440-22
Caproli Pietro, agg. canc. 46 v. Corte d'Appello 677
Caprioli Vitt., avv.-procur. **55-71** 20 v. Cernaia 964 970-73,4059
Capriolio Giuseppina, ricam., 46 v. Sacchi . 928
Capriolio-Lusona Ida, drogh., 44 v. Monterrato 440
Capriolo, cotellinaio, 36 v. Garibaldi . . . 4062
Capriolo frat., fabbri ferra **62-56** 40 v. Maria Vittoria. 473
Capriolo Carolina ved. Tavarnelli 20 via Silvio Pellico 474
Caprio o Delfina ved. Tabasso sarta **49-17** 48 v. S. Francesco da Paola e **30-97** 79 str. del Tadino. . . . 43,479 302-06
Capriolo Eman., **84-34** 38 v. Montevecchio 4127-41
Capriolo Emilio, caffett. (caffè Eman. Filiberto) . 834
Capriolo Franc. 22 v. Cinischia . . . 58,78
Capriolo Francesco 55 v. Magenta . . . 99

Capriolo Madd., magl.-tel., acc. 20*bis* v. Lagrange . . . . . *p.* 322
Capriolo P., rappr. 30-63 30 v. Venti Settembre 487
Capriolo-Osella Adele, agiata, 4 v. Venti Settembre.
Capris di Cigliè cont. Giulia Teresa 1 via S. Maria e (Firenze) 35,167
Capris di Cigliè cont. Virginia n. Cuttica di Cassine. 4 v. S. Maria . . . 35,467,768
Capris di Cigliè conte Zaverio fu Ottavio 4 v. S. Maria 35,86,167-99
Capuano Aniello, capit., avv. mil., 48 v. Barelli 684
Capucchio C., fabbr. cami ie 3 v. Milano . . . 324
Capuccio frat. e sor. fu Mario 3 v. Conte Verde 60
Capuccio sor. e frat. fu Luigi 43 v. Garibaldi 79-140
Capuccio Aless., avv., 84 c. Vitt. Em. II . . . 970
Capuccio Enrico, canon., missiono apostolico. 84 c. Vitt Em II. 744
Capuccio Gaetano (Ditta), uff. brevetti d'invenz. 9-49 47 v. Arsenale 479
Capuccio Luigi, avv., giud. istr. Trib., 62 via Cibrario 679
Capuccio Vinc., ingg., *studio* 32-88 22 v. Cernaia, *abit.* 84 c. Vitt. Em. II . 479,738-53-85-982
Capussotti Lor., impieg. post., 66 c. Vinaglio 1096
Capussotti Luigi, pianoforte, 4 v. Mazzini . . 576
Capussotti Maria, lavori capelli, 48 v. Gioberti . 407
Capussotti Pietro, mag. al., 4 v. Nizza . . 555
Capussotto coniugi, mag. alim., 58 p. Modebello 55-705
Caputo Eugenio, fen. gener., 98 c. Vitt. Em. II 704
Capuzzo Edoardo, im peg., 26 c. Saccardi . . 446
Carabelli Adele, sarta, 4 v. Cropello 502
Carabelli Franc. e Giov. 9 c. Duca di Genova 68
Carabelli Gio. avv., 47 v. Giobetti . . . 83
Carabelli Gio., avv., 4 v. Giusti 964
Carabinieri (Comp. interna) 6-95 4 p. Carlo Em. II.
Sez. Barr. Piacenza 36-67 202 c. Moncalieri.
» Borgo Dora, 14 c. Ponte Mosca.
» Borgo Po, 2 v. Aporti ang. c. Cialdo.
» Borgo S. Donato, 5 v. Livorno.
» Borgo S. Paolo, 55 v. Mongisevero.
» Borgo S. Salvario, 429 v. Nizza.
» Campidoglio, 47 v. S. Rocchetto.
» Dora, 47 c. S. Maurizio.
» Lingotto, 506 str. Cigliasco-Moncalieri.
» Lucento, 43 strada Pianezza.
» Moncenisio, 52 v. S. Chiara.
» Monviso, 9 v. Duchessa Iolanda.
» Po, 48 v. dei Mille.
» R. Parco, 143 c. R. Parco.
» S. Secondo, 57 v. Amerigo Vespucci.
» Vanchiglia, 44 c. Tortona.
Carabot Remigio, sarto, 8 p. Carlo Em. II. . 340
Caraccio frat. fu Basilio 30 v. S. Giulia . . 466
Caraccio frat. e sor. di G. o. 30 v. S. Giulia 466
Caraccio sor. di Ettore 30 v. S. Giulia . . 466
Caraccio Adele in Gallo 40 v. Muratori. 447
Caraccio E., rappr. 40-30 15 v. Saluzzo . . 482
Caraccio Giacinta fu Basilio 22 v. Orto Botanico 69,424-25
Caraccio Paola e Sezzano Ines, modiste 47-80 49 v. S. Teresa 306
Caracciolo Gio., rappr. 5-26 37 v. Mad. Cristina 486 1074
Caracciolo Giulia, stiratr., 13 v. S. Dalmazzo 325
Carafa Luigi, telegr., 2 v. Po 1094
Carail e C. (Ditta di Dupraz Alberto), manif. lane 9-33 32 v. Venti Settembre. . 297,349
Caramagna Guido (eredi) 18 v. Baretti . . . 22
Caramagna Guido, dott.-procur., vice-pret., 2 v. Viotti e 43 v. Corte d'Appello *p.* 680,975
Caramagna Matteo, 19 v. Nizza 855
Caramelli sor., agiate, 31 v. S. Anselmo.
Caramelli Aug., strum. mus., 8 v. Perrone . . 557
Caramellino coniugi 23 str. Val Patonera. 48
Caramellino Angelo e Antonia 806 str. del Meisino 40
Caramellino Gio. fu Stef. 806 str. Meisino 40
Caramellino e C., agenzia, 4 v. Saluzzo . . . 482
Caramello Cristina, 46 v. Cernaia 85
Caramello Giac., calzol., 4 v. Thesauro . . 762
Caramello Gius., , prof. rag., capo-uff. mun., 19 *bis* v. Montebello 640,99
Caramello Vinc., ingg., 5 v. delle Rosine . . . 98
Caramora sorelle e fratelli fu Pietro 33 e 35 v. Sant'Anselmo 40
Carando Enr., geom. 48-47 6 v. Orfane 988-89,407
Carando Fed. (Ditta), orolog., 21 v. S. Tommaso 54
Carando Gio., latton.-gas., 464 c. Reg. Margh. . 4
Carando L., latton. gas., 37 v. Vanchiglia . . 4
Carando Luigi, imp. post., 43 v. Artisti . . 4096
Carando Maria, porcellane, 43 v. Perrone. 350,4
Carando Pietro, tratt., 45 v. Buniva e 44 corso Regina Margherita 347
Caranti Lucia, agiata, 35 v. Vinc. Vela.
Caranti Gius., avv., 44 v. Matteo Pescatore.
Caranti Luisa ved. Berra, agiata, 48 v. Carlo Alberto
Caranzano Clelia in Dazzani, 208 v. Casale . 4022
Caranzano F., verniciat., 35 v. S. Domenico. . 5
Caranzano Ferd., vernic., 21 v. Cibrario . . . 356
Caranzano Maria, tintoria, ang. via Belfiore e v. Baretti. 527
Caranzano Pietro, mag. alim., 223 c. Regina Margherita 555
Caranzano Teresa, mag. alim., 58 v. Enrico Caldini 55
Carassale Cajo, prof., 4 v. Gius. Pomba. . . . 966
Carassale Lorenza, maestra mun., 4 v. G. Pomba 95
Carassia Gius. (Ditta), fabbr. set., 43 v. Buniva 220
Carassia Secondo, capo tecn., 16 v. S. Chiara . 689
Carasio Angelica, maest. mun., 24 c. Reg. Margh. 9
Carassi Tommaso, ing., v. Belfiore . . . 445
Carasso Anna, magl.-tel., p. Em. Filib. merc. IV 348-22
Carasso Carolina, agiata, 4 v. Montevecchio.
Carasso F., 37 v. S. Franc. da Paola 555
Carasso Rosina, insegn. franc., 4 v. Montevecchio 956
Carasso Tullio, dott. proc., 9 v. Michelotti . . 973
Carassone Pietro 40 v. Feletto. 74
Caratti C. Ambr., imp. post., 24 v. Montevecchio 4094
Caratti Gaet. avv., consi. l. agg. di Prefettura. 45 v. Gr pello 704
Caratti Gius., ing. 49-78 39 v. Bertola . . 982
Caratti Lorenzo, geom. ornic.. 50 c. Re Umberto 665
Caratto Ant. e cons. 8 v. Stellone 476
Caravelli Carlo, caffè 9 c. Carlo Eman II . . 525
Carbi Annita, agiata 82-37 36 v. Cibrario.
Carbillet Flavia ved. Marro 33-87 44 v. Quattro Marzo, *villa* 145 corso Moncalieri 440,704,808,4070
Carbonari Demetrio, rag. Pref., 29 v. S. Francesco da Paola 644
Carbonatto Ant. 48 via Sant'Antonino . . 468
Carbonatto Maria, mag. alim., 84 v. Fréjus . 555
Carbonatto Rosa in Pessana 18 v. Sant'Antonino 468
Carbone (eredi) 8 c. Savona 470
Carbone frat. e sor. fu Ant. 40 v. Passalacqua 54
Carbone Adelaide ved. Mancio e figlie 51 c. Inghilterra 49,90
Carbone Agostino, medico-chirurgo, 27 via Bogino 834,1006-48

Carbone Carlo, avv.-proc., *studio* 17-06 20 via Garibaldi *abit.* 42 v. Barolo . . *p.* 703,964-73
Carbone Carlo ragion., 48 c. Vinzaglio . 496
Carbone Carlo rag., impresario, *ufficio* 23-17 41 c. R. Parco, *abitaz.* 3 v. Profferio 74,126-48,389,1057
Carbone Eug., impieg. ferr., 4 v. Urbano Rattazzi.
Carbone Fel., 45 v. Pio Quinto . 78,465-70
Carbone Giocenda 3 str. Venaria . . . 489
Carbone Gius., dott., deleg. P. S., R. Questura . 648
Carbone Gius., legna e carb., acc. 3 v. Belvedere 384
Carbone Lor., mobili in ferro, 3 v. Ospedale 375,428
Carbone Luigi, 38 v. S. Francesco da Paola 1074
Carbone Manfr., neg. carta (Ditta Pansa Gio. e C.). 28-74 25 v. Cernaia 362
Carbone Margh. 46 v. Fucina . . . 78,470
Carbone Pasq. ing., 40 v. Passalacqua 54,204 778,982-87,4056
Carbone Secondo, calzol., 20 v. Rivara. . . . 424
Carbone Vitt. 42 v. Ceresole. 52
Carbonelli Gio., med.-chir., 4 v. Plana . 1455
Carbonero sorelle, modiste-sarte, 37 v. Venti Settembre. 302-06
Carbonero Aless., 42*bis* c. Vinzaglio.
Carbonero Bianca, confez. p. signora 88-22 49 v. S. Teresa 302
Carbonero Fort. 49 v. Santorre Santarosa 169-94
Carbonero Gius., 88-22 49 v. S. Teresa 708,4144 4459
Carbonero Marcell., sarta, 20 v. Cavour . . 502
Carbonero Prosp., neg. vino 37 v. Venti Sett. 337
Carbonero Sec., mag. alim., 2 v. Berthollet . 555
Carbonio Fabbr. carboni chim., metallurg. e farmaceutici 27-48 32 via Modena e 43 v. Parma 409,395

Carburatore Italiano-Feroldi

ufficio 33-03 47*bis* c. Reg. Margh. . 469
Carburatore Zenith (Soc. An.) 86-98 35 via Nizza 469
Carcano Adelaide ved. Carcano 39 v. Asti 48
Carcano Carlo, chinc. e merc., 4 v. Reggio 350,445
Carcano-Miani Margh., profa, 3 v. Asti . . 940
Carceri Giudiziarie 14-52 427 c. Vitt. Em. II 650
Carchò Franc., maest. mun., 62 v. Mad. Cristina 97 28
Cardani Franc., geom. *laborat. chimico-agr.* 21-80 40 v. Mazzini . . . 358-59-62,479,988
Cardellino Gio. 442 v. Sommariva . . . 475
Cardellino Luigina, imp., 424 v. Nizza . . . 805
Cardelo Gio., agiata, 40 v. S. Franc. da Paola.
Cardenas (*vedi* De Cardenas).
Cardetti sorelle, cartol., 497 c. Francia. . . 365
Cardetti Att., stabilimento lavorazione carte. 43-45 5 v. Alessandria. . . . 486,1448
Cardetto Pietro, latton., 44 c. Dante. . . . 449
Cardino Ern., macell., 34 v. Po 82
Cardis Ester, maestra mun. 44 v. Am. Peyron 929
Cardona Adel. in Filippini 464 str. Santa Margherita 467
Cardona Cater., riv. pane, 2 v. Pio Quinto . 557
Cardona G. B., macr. alim., 6 v. Carena . . 535-74,704
Cardone Alb., 52 v. S. Chiara 1455
Cardone Alfredo, traduttore, 4 v. Moncrivello (R. Parco) 998
Cardone Gio., , gener. a rip.. 3 v. S. Secondo.
Cardone Mich., rag. e rappr. 85-13 4 v. Carlo Alberto 483,1445
Careggio Carlo, orolog., 24 v. Chiesa della Salute 340
Careggio Gius. fu Ant. 98 v. Saorgio . . 469
Careglio Giov., fornit. industr. 34-82 30 corso Oporto, *magazz.* 4 v. Rivara 581,456
Carella Ant., 4 v. Mazzini . . . . . *p.* 4083
Carella Pietro, neg. fr. tta 8 v. Molinette . . . 574
Carella-Allocco Corinna, levatr., 235 str. Casale 4030
Carelli ved. Cravero, stiratr., 37 v. Princ. Amedeo 325
Carel i Clemente, tappezz., 20 v. S. Dalmazzo 348,428
Carelli Ernesta in Caracci 34 v. Gian Domenico Cassini 48
Carelli Gio. (Ditta), neg. mob. 6*bis* v. S. Quintino 374,428
Carelli Pasquale, albergatore 31-02 3 piazza Carlo Em. II 544
Carello con., chinc. merc., 20 v. Monferrato. . 330
Carello fratelli 42-95 4 v. Volvera . . . 200
Carello Bice, bar, 27 v. Accademia Albertina 527
Carello Celeste, fari e fanali, 4 v. Plana. . 374,438
Carello Enrich. fu Gio. 483 str. del Cantello 42
Carello Fausto e Pietro fari e fan. 27-53 e 86-65 30 v. Petrarca ing. c. Massimo d'Azeglio 433-35-37,200,370-71
Carello Gio., farm., 8 v. S. Fermo 4022
Carello Gio., mag. alim., 53 v. Monte Bianco . 535
Carello Margh. fu Gio. 472 str. priv. Sei Ville 472
Carello Natalina, chinc.-merc., 96 c. Vitt. Em. II 330
Carello Saturnino 46 v. Borgone 34
Carello Saturnino, mag. alim., 50 c. Re Umb. 535-66

Carello Carlo e C. (*Ditta A. Folgheraj*) officina metallurgica 45-07 8-40 v. Bidone . . 34 543-70-76-72,449-73

Carello e De Marchi, fabbr. accessori automobili, fornit. per carrozzerie 60-18 40 c. Dante 4 6-65-68-70-74

Carello-Graglia Rosa, levatr., 8 v. Lagrange. 842,40.0
Carena coniugi, tratt., 20 v. Reggio 547
Carena frat. 67 c. Orbassano 423
Carena frat. e sor. fu Gius. 668 str. del Pascolo 430
Carena succ. a Bussi calzol., rappr. all'8 via Andrea Doria 424
Carena Adolfo, ingg., prof., 36 v. Carlo Alb. . 893,982
Carena Alfonso, Biagia, Simone e Pietro 61 c. Orbassano 423
Carena Angiolina in Ve a 23*bis* v. Cavoretto 50
Carena Ant., 50 v. Frejus 1456
Carena Carlo, med.-asse., 75 v. Mad. Cristina 723,943 4097
Carena Carlo, teol., canon., reffore Congre... 1 v. Stampatori 243,715-47
Carena Dom. 565 dalla str. di Bertola . . 50
Carena Felice, uff. 43 v. S. Giulia . 867,999
Carena Felice Vitt., avv.-proc. 63-34 10 v. Assarotti 6-80,703,967-1096
Carena Franc. 537 str. Magra 469
Carena Gio. e Michele 668 str. Pascolo 430
Carena Gio., imp. ieg. 43 v. S. Giulia.
Carena Gio., latteria, 20 c. Cairoli 547
Carena Gius., avv., 8 v. Cavour 56-970
Carena Maria, dott., 9 c. Palestro . . . 872,940
Carena Michele, droghiere, 2 c. Ponte Mosca 410
Carena Natale ed Eugenia coniugi 84 e 83 c. Palermo 427
Carena Rosina ved. Fantasso, liquor. 51-73 424 c. Reg. Margherita 528
Carena Secondo, , prof., ing., 36 via Carlo Alberto. 25,99,982,4462
Carena Vittorio, macch. utens. 47-71 15 v. Pisa 452
Carera-Mila Clelia, maestra mun. 96 c. Re Umberto.
Carenzana Carlo fu Giorgio 28 v. Brione . 37
Carenzo Gino, dirett. Soc. *Italia*, 27 v. Assietta 4134
Carera Franc., merc. sarto, v. S. Tommaso ang. v. Bertola 340,43 47
Carera Pietro, imp., 46 v. Bernardino Galliari.
Caresio frat. e sor. 46 v. Cavaglia 50

Caresio Lod., mag. alim. 33-28 rimp. al 49 v. S. Teresa . . . . . p. 352-55-72
Caresio e Perosino, tratt. e neg. vini, 40 c. Torlona 547-37
Caretta Alessandro, ten. vascello, 7 v. Orto Botan.
Caretta Ettore, Stefania e loro madre 23 str. Cavoretto 56
Caretta Gualtiero, rag., geom. capo, 16 corso Presid. Wilson. 689
Caretta Magda, 108 c. Vitt. Eman. II. 805
Caretta L. e C., fabbr. busti 21-46 44 v. Roma 309
Caretta-Caffaratti Maria, ins. mun., 23 v. Superga 923
Caretta-Colli ing Medardo 38-47 *studio* 7 v. dei Mille 479,982
Caretti cont. Adelina vedova Pellion di Persano 87 c. Vitt. Em II. 79,490
Caretti Maurizio, viagg. di comm., 20 v. Milano
Caretto frat. e sor. fu Eug. 33 v. Bern. Galliari 28
Caretto Ang. di Secondo 462 str. da Cavoretto a Moncalieri 51,451
Caretto Angiolina, linger., 9 v. Piave 345
Caretto Felice ing. alim. 42 v. Saluzzo. 469,555
Caretto Luigi, ogg. antichità, 2 v. Lungo Po ang. p. Vitt. Em. I 337
Caretto-Bobba Giuseppina, agiata, 48 v. Massena.
Carezana Ettore Gregorio, avv. notaio, *studio legale* 80-61 5 v. Consolata . . 480,778 980
Carezzana Carlo, rappr., 65 v. Mad. Cristina . 490
Carezzana Giorgio, 65 v. Mad. Cristina . 1463
Cargnino frat. e sor. fu Dom. 44 e 46 via Goffredo Mameli 86,94,465
Cargnino Celest., sarta, 16 v. della Rocca . . . 302
Cargnino Cost. e consorte 36 v. Mazzini . 405
Cargnino Costant., pizzic., 37 v. Lagrange . . . 566
Cargnino Domen., pizzic., 43 v. Gioberti . . 566
Cargnino Giacomo, mag. alim., 5 v. Massena 555
Cargnino Gio., 12 v. S. Franc. da Paola. . . 794
Cargnino Gio., orolog., 1 v. Nizza. 340
Cargnino Gius. mag. alim., 32 v. Corio 61,555
Cargnino Gius. sacerd., 45 v. Verolengo 492
Cargnino Madd.al., mag. alim., 24 v. Cavour . 555
Cargnino Maria ved. Mandosso 40 v. Moncalvo 414
Cargnino Tommaso, tabacc., 40 str. Lucento . 659
Cargnino-Mannocci Tarquinia, maestra mun., 426 c. Francia. 924
Carlboni Pietro, calder., acc. al 29 v. Mazzini . 475
Cariga G., rapppr., 45 v. Botero 483
Carignani Scipione, rappres. coloniali 62-57 24 v. Vigone 398,488
Carignani di Valloria conte Aug., impieg., 7 via Vassalli Fandi 892
Carignani di Valloria conte Edoardo, capitano Cavall. Piem. Reale, 7 v. Vassalli Fandi.
Carignani di Valloria cont. Enrichetta n. Rostagno, 7 v. Vassalli Fandi.
Carignani di Valloria nob. Malvina e Maria di Augusto, 7 v. Vassalli Fandi.
Carignano Angela, mag. alim., 42 v. Gioberti . 555
Carignano Cristina, 48 c. Peschiera.
Carignano Edoardo ed Amalia fu Franc. 44 v. Sebastiano Valfrè 172
Carignano Emma fu Franc. 445 c. V. Em II 40,444
Carignano Felice rottamo ferro e metalli 83-34 8 4/2 c. Princ. Eugenio 333,442,828
Carignano Gius., 2 v. S. Domenico 790
Carignano Maria sarta, 49 v. Bertola 302
Car ola-Gerbi Giuseppina, tint., 2 v. Montebello 327
Cariolato coniugi, cartolai, 27 v. Fontanesi . . 365
Carioli Ernesta in Macario 38-43 3 p. Crimea. 25,63
Carisi Mario Felice, rappr. filati 19 12 22 via Baretti.
Carisio Gino, impieg., 45 v. Amedeo Peyron p. 667
Carita Caterina, bar. 37 v. Mazzini 527
Carita Giacomo med.-chir., 46 c. Sommeiller 475,4007-59
Carita Gustavo 46 c. Sommeiller. . . . 475
Carita Luigi, mag. alim., 17 v. Chiomonte. . 555
Carle Adele nata Abrate 33 v. Legnano . . 90 774-74,925
Carle Antonio, ✱, ✠ medico chirurgo, senatore del Regno *abit.* 87 33 v. Legnano; *villa* 4-91 658 str. del Bizzio (Ponte Tromberta) 37,90,94 598,600-93,721 722-23-37-43,882-88,4007-404
Carletti Aless., isp. bagni popol. e lavatoi mun. 614
Carletti Enrico, pensionato, 4 v. Sagliano.
Carletti Ernesta in Pescarolo 42 v. Lemie . 95
Carletti Gina, drogh., 4 v. S. Massimo . . . 440
Carletti Giovanna, maestra mun., 27 c. Francia. 927
Carletti Olimpia, agiata, 50 c. Re Umberto.
Carletto Cater. in Sarogia, tartufi, poll., p. Bodoni (serra lio) 565
Carlevaris M., latteria, 72 v. Saluzzo 547
Carlevaris Michele, panett., 43 v. S. Agostino 577
Carlevaro Alberto, mag. alim., 52 v. Palmieri . 555
Carlevato frat., falegn., 5 v. Franco Bonelli . 381
Carli Enzo Vilcelso, p of., 5 c. Stupinigi 899,964,1053
Carlier-Pierre, console gen. Francia, 4 v. Papacino. 604,4125
Carlino Augusta fu Enr. e madre 44-46 via Amer. Vespucci 13
Carlo Angela, agiata, 22 v. S. Quintino.
Carlod con. 503 str. vic. Ponte Isabella . 439
Carlot Giacinto, impieg. ferrov., 51 v. Magenta.
Carlotto Gius., cambista 3-90 4 v. Nizza. . 298
Carlucci Leopoldo, Azienda tecnico-cinegrafica italiana. 27-00 43 v. Maria Vittoria VII
Carlucci Rocco, prof. dis., 59 v. Garibaldi . 967,4038
Carmagnani Attilio, carb. calcio e benzina, petrolio 16 87 9 v. Montevecchio . 394-99
Carmagnola Ant. (eredi) 44 v. A. Peyron 471
Carmagnola C., neg. terraglie, 44 v. S. Donato 350
Carmagnola Carlo Alberto, gener. in aspett., 44 v. Vanchiglia.
Carmagnola Giacinta ved. Alsona, agiata, 44 via Garibaldi.
Carmagnola Gio., teol., rett. Ospedale Maggiore, *abit.* 33 v. S. Massimo 721
Carmagnola Lucia, pellicciaia, 12 v. Cavour . 416
Carmagnola Petronilla, agiata, 41 v. Garibaldi.
Carmagnola Valent., mag. alim., 43 v. Villafranca 555
Carmazzi Franc., neg. oref., 76 v. Venti Sett. 339,1076
Carmazzi Stef. fu Carlo neg. cuoi 2-47 20 v. Barbaroux, *abit.* 5 c. Francia . 496,445
Carmi Elia, 65 v. S. Secondo.
Carmi Vittorina, modelli e scuola da taglio, 55 v. Massena 302
Carmi Gioconda, 43 v. Orto Botanico. 802
Carmignani Ettore, ragion., 1 v. Legnano.
Carmignani Giulio, ingegn., 1 v. Legnano.
Carminati ved., drogh., 37 v. Barbaroux . . . 410
Carminati Ang. (succ.), fumista, 29 v. Saluzzo 389-94
Carminati Egidio, 29 v. Silvio Pellico . 4134 4132-33
Carminati Vitalina, drogh., 9 c. Francia . . 440
Carmino Carolina, latteria, 33 v. S. Pa lo . . 547
Carnelutti Italina, agiata, 22 v. dei Mille.
Carnevale Leon, imp. post., 44 c. Princ. Oddone 1090
Carnevale Massimo, 46 v. Carlo Alberto. . . 839
Carnevale Pasquale, dott., prof., 6 c. Presidente Wilson 901-15

Carnevale Rosa, tabacc., 6 v. Barbaroux . p. 659
Carnevale-Negri G., parrucch., 43 c. Inghilterra 403
Carnevali Amelia, titol. postale, 4 v. Reggio 234,4097
Carnevali Franc., ing. 49-34 4 v. Cosseria . 877,982
Carnino Ernesta 215 c. Orbassano. . . . 423
Carnino Andrea, orologg., 42 c. Re Umberto . . 340
Carnino Carlo 245 str. del Saffarone . . 456
Carnino Domenico stab. metall., 30 via Mongrando 412,447-48
Carnino Fr. 9 v. Verdengo . 492,774,837,4175
Carnino G. B., rag., imp. Pref., 44 v. Balbo 644 4042
Carnino Gius., panett., 89 v. Saluzzo 577
Carnino Gius. e Maria 235 c. Vercelli . 491
Carnino Luigi, neg. vino 81-86 4 v. Duchessa Jolanda. 533-37
Caro Gio. fu Franc. 67 v. Belfiore 446
Caroglio Giacomo, mg.. 4 v. Filangeri . 982,4151
Caroli Carlo, perg. artist., 46 v. Silvio Pellico . 655 4001-02
Caron coniugi 22 v. Costigliole 62
Caron coniugi, liquori, 67 v. Venti Settembre e acc. a T 8 v. Barbaroux. 528
Caroni Tom., dott. farm. 23-81 c. Vitt. Em. II anz. v. Saluzzo, *abit.* 32 86 102 v. Nizza 4022-25
Caronno Paolo, tipogr.-lit., 9 p. S. Giovanni . . 365
Carosio Cosanza, insegn. stenogr. e dattilogr., 20 c. Princ. Oddone 904-58,4462
Carosio Ferdinando, magg. fant., 4 v. Gio. Somis 770 1076
Carosio G., maestro mus., 45 v. Consolata . 958
Carosio Teresa ved., agiata, 40 v. Boucheron.
Carosio-Vernetti Cater., maestra municipale 7 v. Piazzi 922
Carossa Gio., orticoltore, 388 strada Valpiana (Villa Arduin) 1463
Carossa Marcello, mag. alim., 287 str. Nizza . . 535
Carossa Pietro, impieg. mun., 6 v. Polonghera. 613
Carossa Vincenzo 147 str. vicinale Creusa (Cavoretto) 63,497
Carossia Eman., vinaio, 23 v. Demonte . . . 537
Carossia Ern., macell., 37 c. Re Umberto. . . 582
Carossio Bart., capocontab., 21 v. Saluzzo . . 1451
Carosso C., cappelli paglia, accanto al 38 via S. Franc. da Paola. 309
Carosso Carlo, parrucchiere, 34 v. Cibrario . 403
Carosso E. (Ditta), cappaglia, 16 v. Vanchiglia 309-35
Carosso Gius., 45 c. S. Maurizio 842
Carosso Isabella in Pozzo 27 v. Volpiano . 200
Carosso Luigia 29 v. Feletto 71
Carosso M., rigatt., 26 v. Balbo e 34 v. Vanchiglia. 334
Carosso Nicola fu Dom. 329 str. Mongreno 412
Carosso Paolo, segr. ferr., 16 v. Piazzi . . 1402
Carovana Doganale, 31 v. Cernaia (Dogana) 491,1479
Carozzi (eredi) 4 v. Saluzzo . . . . *n* 457
Carozzi Adelaide, dott.ª, 68 c. Vitt. Eman. II . 893
Carozzi-Fasciotti Maria, 68 c. Vitt. Eman. II. . 942
Carpanetto G. B. (Ditta), spediz. 6-65 7 via C. Battisti, 46-27 *agenzia viaggi*, Galleria Subalp., 4-47 spediz. a P. V., 70 G. V., 6 v. Nizza, 87-50 scalo Valdocco, 89-29 *magazz.* 18 v. Depos., *scuderie* 42 v. S. Domenico 11-58 Staz. P. S. 459 494 492-93,4404
Carpanetti Zaira, agiata 82-65 9 p. Carlo Eman. II.
Carpanetto G. B., prof., pitt., *studio* 34 v. Venti Sett., *abit.* 21 v. Genova. . 784,943-99,4048
Carpani Pietro, busti, 2 v. Conte Verde . . . 309
Carpano Gius. Bernard. (Ditta), fabbrica vermouth e liquori 7-30 *ammin.* 62 corso Vitt. Eman. II *fabbr.* 3-54 5 v. Narzole (stradale Nizza). 526
Carpano L., agiato, 36 v. Baretti.
Carpano-Govone Matilde, 62 c. Vitt. Em. II p. 747 748-85-87
Carpegna Cesare, bar. 36 v. Garibaldi . . . 527
Carpegna Dora, stir., 25 v. S. Quintino . . 325
Carpegna Ernesta in Settragno, liquor. 55-12 41 v. Napione 528
Carpegna Ernesto, panett., 4 v. Passalacqua. . 577
Carpegna Pietro, mag. alim., 41 v. Torino. . 555
Carpegna Vincenzo drogh. 81-96 4 via Avellino. 19,440,528,995
Carpegna C. e Comp., liquorista, 45 v. Quattro Marzo. 528
Carpeneto (*vedi* Coardi di).
Carpignano coniugi 46 c. Napoli. . . . 148
Carpignano A., fiotoria, 86 v. Mad. Cristina . 327
Carpignano Ed., avv.-proc. 32-01 20 v. Bertola 964 973,4153
Carpignano Fioravanti, carra l. 35-12 46 corso Napoli. 377
Carpignano Franc., maniscalco, 6 c. Vercelli 508
Carpignano Franc., tabacc., 4 v. Corte d'Appello 659
Carpignano G., garage 40-72 67 v. Massena . . 459
Carpignano Gio., 67 v. Massena 837
Carpignano Gius. 30 v. Balme 45,20
Carpignano Gius. 40 v. Valprato 486
Carpignano Gius., industr., 44 v. S. Chiara 684,4466
Carpignano Leop., vinaio, 45 v. Saluzzo. . . 537
Carpignano G. e C., litogr. 81-22 44 v. Santa Chiara 358,4166
Carpinello C., paste alim., 21 v. Accad. Albert. 575,705
Carpinello Carlo, tabacc., acc. al 6 v. Pal. Città 659
Carpinello Leandro, paste alim., 47 v. S. Massimo. 575
Carpinello Maria, stiratr., 45 c. Ponte Mosca . 325
Carpinello Pasqualina, mag. alim., 8 v. Mazzini 555
Carpino-Cordero G., pens. nato, 58 v. Mad. Cristi. 982 1172
Carra Gio. Batt., ing. 87-68 33 v. Mad. Cristina
Carra Oreste e C., pellami, 40 v. Barbaroux 424-86
Carra ing. e Scavino L., carta e tela vetrata, 3 v. Orto Botanico 360
Carradori Mario, segr. ferr., 49 c. Sommeiller 1402 1455-56
Carrara coniugi 43 v. Le Chiuse 94
Carrara coniugi, cartol., 2 v. Cibrario . . . 365
Carrara Enrico, cartol., 52 v. Parma . . . 365
Carrara Franc., avv. 49-27 4 v. Osnedale. 746,964 1451
Carrara Gaet., 70 v. Gioberti. 685
Carrara Mario, prof., med. 32-51 40 c. Peschiera e 26 v. Michelangelo . 6-0-74 785 884-82-83-88-90,1007-49 37-39
Carrara Teresa ved. Baricco, agiata, 48 v. Sacchi.
Carrara Tommaso, droghe e colon., 49 via Belfiore 898,400,525-26
Carrari Nuncia, modista, 28 c. Vitt. Eman. II . 306
Carraroli Arturo, prof., dott., 449 c. Moncalieri (villa Cortese). 905,4007
Carrascosa-Viganoni bar. Maria, 3 v. Gio. Prati 855
Carrassi del Villar nob. Emilia (ved.) nata Sella 63-56 7 p. Vitt. Em. I. 23,405-28 498 770
Carrassi del Villar nob. Eugenia in Franchi, 43 c. Valentino.
Carrassi del Villar nob. Giulia nata Pastoris di Casalrosso 8 c. Vitt. Em. II. . . 499
Carrassi del Villar nob. Tancredi, ten. cavalleria 43-93 8 c. Vitt. Em. II.
Carre Bartol., fabbro-ferr., 99 c. Gio. Lanza . 473
Carrè Eug., stenogr., 7 v. Ettore De-Sonnaz 1035-43

Carre Rosa in Badanelli 42 c. Vinzaglio *p.* 459 463-80-96
Carrega Ant. fu Fr. sac., 9 v. Arcivescovado 46,47
Carre a coniugi 27 v. Lamarmora . . 91
Carrera Adele-Placida, p ofe, maestra mun., 5 via Carlo Botta 922-6-57-59
Carrera Angiolina ved. Acchiardi. rogh.. 55 via S. Giulia 440
Carrera Carlo, tabacc., 138 c. Reg. Margherita . 639
Carrera Cesare e Madlal. 8 v. Cuneo . . . 64
Carrera Cristina in Vittonetto 256 s rada Vercelli 492
Carrera Domenica ved. Bogetti 37 via San Bernardino 458
Carrera Gio., avv., proc. 36-19 14 v. Botero 964-73
Carrera Gio.Batt., *uff.* imp.res. 29-87 28 v. Barba oux, *ab t* 85 82 27 v. Duchessa Jolanda e 63-46 *portineria* del 47. 81-54 *portineria* 56 via Palmieri; 81-60 *portineria* 31 v. Susa; 68,76,429,389
Carrera Gio. Michele (Ditta) macch. utensili (Milano), bl ale di Torino 33 30 44 v. Carlo Alberto 433-52-57-58
Carrera Gius., rappres. 61-04 6 v. Cernaia.
Carrera Gius. tappezz. 4 v. della Rocca. . .348
Carrera Gustavo 4 v. E. De Sonnaz . . . 60
Carrera Luisa in Rigolino 18 p. statuto . . 90
Carrera Mario, dott., procur. 14 v. Botero . 973
Carrera Quint., avv.,96 c.Vitt.Em.II . . . 1045
Carrera Rosalia n Giraud 43 v. Casellette . 48
Carrera-Momo Angela, leva r. 5 v. Bra . . . 4030
Carrero Costanti o segr. Regia Universita. 4 v. Gaudenzio Ferrari 880
Carretta Gius., parrucch. 58 v. Sacchi . . . 405
Carretto (ve li Del Carretto di Moncrivello).
Carretto (vedi Del Carretto di Tor e Boraldi).
Carretto Celestino, trasporti 44-31 16 via F scolo 75,491
Carretto Celestino e cons 42 v. Monte Rosa 145
Carretto Eugenio, 32 v. Vin enzo Vela.
Carretto Luigi, trattore, 23-25 v. Po 520
Carretto Rinaldo, med.-chirurgo, 18 v. Massena 1007
Carrier Gio , latton.-gazista, 2 v. Colli lengo. .449
Carron Luigi, ag. figli Charv t, 3 v. Nizza 1074 1165
Carron-Ceva Augusto, 16 v. Carlo Alberto. 453 1106-46-37-69
Carron-Ceva Enrico consigl. Cassaz., 7 v. Barolo 453,675
Carron-Ceva Mario, colonn. di cavalleria 33 v. della Zecca 153
Carron-Ceva Ottavio, agiato, 34 c. Vinzaglio.
Carrozzerie:
Alessio 12-54 49 v. Orto Botanico. 467
Fiat 12-94, 15-53 e 30-74 145-49 via Madama Cristina 1134-52
Taurus 22-51 42 c. Torlona 112-25-82 88 467,1152
Torinese (Prata G. e C.) 22-20 55 v. Moretta e 42-14 v. Brunetta. 377,467,1080
Carrù Bice, linger., 40 v. Boucheron. 345
Carrù Madd. ved. Savio 928 str. S. Paolo . 163
Carrù-Alfieri *Istit.* 41-44 18 v. Acc. Albert. 954-54
Carta Gio., dott. procur., 2 v. Maria Vittoria 964-73
Carta Gio., imp. post., 5 v. Ottavio Revel . . 1093
Carta Gius. imp. post , 5 v. Saluzzo . . . 1095
Carta Mantiglia Filippo, colonn. medico. 7 v. Pio Quinto 1007
Carta-Satta Ersilia, prof., 2 v. Ricasoli . .900-45-55
Carta-Satta Maria, 2 v. Ricasoli 901
Carth ha Franc., 4-18 6 p. Gr. Madre di Dio.
Car.ella Um'., chinc.-merc., 248 str. di Casale 330
Cartello Franc sco, 6 piazza Gran Madre di Dio . . . . . *p.* 640,1128-4
Cartello Maria, mag. alim., 233 v. Nizza . . .
Cartesegna Franc., ing., 37 v. Garibaldi 873,984
Car eseg a Luigi, dott., 37 v. Gariba di.
Cartesegna Massimo, med.-chir.. 3 v. Baretti 4
Cartiere:
Bagarelli G. e C. (Milano), 12 v. Gius. Gras i
Bernard. 42 v. Sacchi . . . . . .
Borgosesia (*m*), Serzano 9-16 9 v. Alfieri . .
Bosso 19-34 e 30-01 (Soc. Anon.) 23 v. Cavour 429,362,1
Dell'Orto 82 32 c. Re Umberto . . . . .
Demedici L. e C. (Cirie e Cafasse), 48 via Vitt. Amedeo II 362,4
Fedrigoni e C. (Verona) 14-74 44 v. Giac. Collegno . . . . . .
Germagnano, Valvassori-Franco 5-67 49 via Arsenale . . . . . .
Ital. di Serravalle Sesia (Soc. Anon.) 48 e 57-51 5 v. Valeggio e 39 via San Secondo 33-17 *uffici* 360-63 4 1
Maffizzoli, 39 v. S. Domenico . . . . .
Mathi (Soc. Anon.) 42-03 206 c.Reg. Margherita, *rappr.* 50-68 49 v. Confienza
Merati A. e C., Ariaudo Cherub.,26 v. Mad.Crist
Meridionali (Soc.) 49-86 40 via Arcivesc. *depos.* 3 17 47 v. Monteve chio . 366,4
Ossola Gius. (Ditta Rolla rag. Pietro e Tuninetti Carlo) 46 v. Mercanti . . . .
Parella (*di*) 89-54 33 v. Gari'aldi . .
Peano L. e figli (Beinette) 43-20 4 v. Pietro Micca . . . . . .
Pigna Paolo, 44 e 46 v. Mercanti . . . .
Pirinoli di Roccavione (*figli di Luigi*), 27 via Silvio Pellico . . . . . .
Reali, 46 v. S. secondo. . . . . .
Rossi Francesco (Schio), rappr. Cena ing. Ferd. 42-89 5 v. Saluzzo . . . . .
Stab. Ind. Toscano Firenze. 54 v. Mazzini . .
Subalpina Sertorio (Coazze) 16-08 8 corso Re Umberto 363 4 5
Tensi (Soc. An. Milano) 14-74 44 v. Giac Collegno 363,4
Trana (*di*), Migliavacca F., rappr., 98 c V. Em.II
Valrassone Franco V., 49 v Arsenale . . .
Verzuolo (*di*) Gay e Calandri, *rappr.*, 82 c. Re Umberto . . . . . .
Vita. Mayer e C. (Milano) Trevisan dott. Ugo, *rappr.*, 46 c. Ferruccio . . . . .
Vonwiller e C., 85 05 10 c. Palestro 363 4
Cartolerie:
dell'Aurora, 27 c. Ponte Mosca . . . . .
Cernaia, 28 v. Cernaia . . . . . .
del Corpus Domini, p. Corpus Domini. . .
Dante, 45 v. Mad. Cristina ang. v Burdin
Germ. Sommeiller di Jachia, angolo via Melchior Gioia e c. Oporto . . . .
dell'Ist. Maria Laetitia, 4 v. Meucci . . .
dell'Istituto professionale, 10 c. S. Maurizio
Lagrange, 43 v. Lagrange . . . . . .
Lamarmora, 6 c. Siccardi . . . . . .
La « Stella » 44 v. Cibrario. . . . . .
Moderna, 41 c Vitt. Em. II . . . . . .
Sacra Famiglia, 29 v. Lagrange. . . . .
San Donato, 4 v. S. Donato 36
Sommeiller, 45 v. Donati. . . . . .
Ss. Pietro e Paolo, 27 v. Saluzzo . . . . .
S. Tommaso, 26 v. Tomm so . . . . . .
Valentino 32-14 5 c. Vinzaglio . . . . .
Vittorio Alfieri, 61 v. Palmieri . . . . .

conaggi ed affini (Soc. Anon.) 15-61 43 c. Regina Margherita . 39,44,364-1143
conificio di Coazze (gia *Cartiera Palmieri*) 15-29 49 c Orbassano 362,4142
cotto Achille ferram. fornit. 16-83 76 c. Vitt. Em. II, *abit.* 25 v Valeggio . 342,442
illo Paolo, avv., vice-cons., 34 v. Carlo Alberto 604
so Sebastiano, parrucch., 4 v. Botero . 405
tti Enrico, 46 p. Vitt. Eman. I. 834
tti di Cantogno nob. Augusto, avv., pittore, 8 v. Schina, *studio* 44 v. Guastalla 640,970-99 1048
tti di Cantogno nob. Emma in Daviso di Charvensod. 48 v. Vitt. Amedeo II
zzo frat., sarti, 443 v. Mad Cristina . . 340
zzo Bartol., neg. vino, 443 v. Mad Cristina. 533-37
zzo Lorenzo, avv.-procur. 10-61 20 via Genova 964-73
zzo Napoleone patr. legale, 22 via Genova 420,979
Beneficа pei Giovani derelitti Sezione maschile 1-19 40 v. Pr. d'Acaja. Sez femm 30 v. Vassalli Eandi . 77,85,429 443-79-89,786
Carlo, pastice., 41 v. Fréjus 544
di conforto e di lavoro per i vecchi di queste del Piemonte, 42 v. Roma. . . .855
di convalesc. Osp S. Giovanni 18 49 34 str. S. Vito. 720
di cura di chirurgia generale e ginecologia 27-39 49 v. Villa della Regina; 1-63 *studio* direttore 4020
di cura per malattie chirurgiche e d'occhi 15-47 7 v. Cellini 4020
di cura per malattie nervose e mentali « Villa Cristina » 60-02 (Lucento), *uff.* 4 v. Beaumont 4024
di cura Sansoni per malattie dell'apparato digerente e vie urinarie 13-78 13 p. Vitt. Eman I 4020
Famiglia per giovani operai, 2 p. S. Giulia. 757
dei Ferrovieri (Demanio dello Stato) 8 v. Alassio 44,39
Ital delle Diaconesse, 36 v. Berthollet . 804
Ital d'importaz. ed esportaz. prodotti per le industrie 59-37 9 p. Carlo Eman. II 490
Ital. di Rappresent., di Pergola 19-37 42 e 44 v. dei Mille 368,485
dei Luganesi detta di « S. Anna », 77 via Gioberti 766
di Miraflore, neg. vino 29-38 8 via Maria Vittoria 552
di Misericordia « Agostino Denis », 56 v. Amerigo Vespucci. 764
di Misericordia dell'Associazione Dame di Carità della parrocchia di S. Giulia, 47 c. Reg. Margherita. 763
di Misericordia e Lab. bianch., 9 v. Assietta, 47 c.Reg. Margherita e 4 v. Saccarelli 343-23
Parrocchiale Sacro Cuore di Maria 10 v. Campana 41
del Popolo, 4 v. delle Maddalene . . .839
del Popolo Borg. Vittoria e Mad. Campagna 139 str. Lanzo 92
Reale (*Direzione Provinciale*) 11-12 (*Direzione Tecn.*) 15-58 88 v. Venti Settembre 590
Reale (*Portieria*) Palazzo Reale 9-64 p Castello
Reale (Stupinigi) 9-18 Stupinigi.
per regali, Tonini Lina, 27 v. Garibaldi 326

Casa di Ricovero per i fanciulli abband. e pericolanti, 24 v. Bardas ano.. . . . . *p.* 762
Casa di Ricovero Princ. Jolanda Pro Puerpia 25 c. Massimo d'Azeglio. 404
Casa Scuola per la rieducazione dei Soldati mutilati 20-32 6 v. Rosmini 702
Casa di Soccorso per le Vedove di impiegati civili, 34 v de la Zecca 753
Casa Socialista borgata S. Paolo e Cenisia 10 v. Barge 22
Casa del soldato, sede invern. 61-54 46 corso Vitt. Em. II; sede estiva Parco Valentino 707
Casa delle stoffe, 41 v. Roma. 313-44
Casa di S. A. R. il Duca d'Aosta 6-12 *amm.* 42-44 v. Maria Vittoria e a Na oli. . . .394
Casa di S. A. R. il Duca di Genova 23-27 *Amministraz.* 78 v. Venti Sett 10-37 *appart.* 43 p S. Giovanni 10-55 Scuderia 97 v. Venti Settem. 592
Casa, Beltrame e C., foru. autom., 52-83 35 c. Peschiera VII,468
Casabella Franc., prof., dott., ing. 47-74 *studio* e *abitaz.* 10 v. Maria Vittoria 63,873,909-81 82,1054-63
Casaboni Ern., mag. alim., 46 str. S. Paolo. . 355
Casabella Gio., marmista, 34 v. Maria Vittoria . 385
Casadei G , calzol., 40 v. della Zecca . . 421
Casadei Rosa e sorella, latteria, 12 v. della Zecca 347
Casadei Vitt., maestro mus., 8 v. Calvo . 948-59-60-64
Casadio Gugl., calzol., 20 v. Vanchiglia . . .421
Casadio Maria, stiratrice, 4 v. Piave. 325
Casagrande Carol., sala fucl., acc. al 40 via Don Bosco 403
Casagrande Giovanna vedova Aymone 67 e 69 str. Borgaro 34
Casagrande Lorenzo ebanista, 47 v. San Secondo. 87 164,384
Casagrande Lorenzo, bottegh., 20 v. S. Ottavio . 547
Casalbore Renato, redatt., 45 v. Carlo Alb. 1037-38-43
Casale sorelle, droghi., 26 c. R. Parco. . . .440
Casale Attilio, parrucch., 45 v. Consolata. . .404
Casale Battista, latteria, 15 v. Monti 547
Casale Felice, maestro mun., 40 p. Montebello . 778 947-49
Casale Gio., legna e carb., 99 c. Palermo . . .384
Casale Gius. fu Feder. 2 v. Corio. 61
Casale Luigi, parrucch., 4 p. Solferino 464
Casale Michele, macell., 93 c. Vinzaglio . . .382
Casale Paolina, affittacamere, 7 v. Barbaroux .481
Casale Pasquale, 29 v. Cabotti.
Casale-Gugli Iminetti Eugenia, maestra mun., 8 v. Andrea Doria 924
Casaleggio (*vedi* Scati-Gr maldi di).
Casaleggio Celest., fabbr. scatole, 40 v S. Domen. 364
Casalegno (*Calzaturif.*) 42-18 59 v. Palmieri 420-24
Casalegno, misure metr.-d cimali, 48 v. Bellezia 374
Casalegno, coniugi 8 v. Pietro Gioria . 453
Casalegno famiglia, 42 v. Baretti.
Casalegno stiratr., 33 v. Zecca 325
Casalegno Aless., dott proc., 8 p. S.Giovanni . 973
Casalegno Alfonso, fratt., viale Michelotti (Casotto Superga) 517
Casalegno Andrea, lan. e tel., 7 p. Em Filib. . .348
Casalegno Anna, prof., 49 v. Am. Avogadro 871,909-44
Casalegno Ant. 64 str. Mongreno 443
Casalegno Ant., avv., cassiere daz. (barr. di Lanzo), 5 v. Biamonti. 623
Casalegno Ant., macell., 2 c. Ponte Mosca 582 1475
Casalegno C. (Ditta), confett., 46 v. S. Domenico 543
Casalegno Cater., chinc., p. Emanuele Filiberto, lett. ponente 330
Casalegno Cesare e Gio. 22 v. Sesia. 473

Casalegno Edoardo, ☎, 🚗 avv., deputato 7 v. Sant'Ottavio (Druent, cascina Cassagna) p.469,594,600,1170
Casalegno Emilia ved. Bagnasacco e figli 🚗 74 str. Vercelli 472
Casalegno Epifanio, materass. 43 v. Vigone. . 428
Casalegno Felicina 🚗 47 c. Reg. Margh. . . 79,473
Casalegno Felicita, pantofole, 4 p. S. Carlo. . . 449
Casalegno Franc. 🚗 macell. e neg. vino, 308 str. Casale . . . 142,337-82,1474-75-76
Casalegno G., fotogr., 49 v Confienza . . . 359
Casalegno G., impr. costr., 40 v. Pietro Giuria 389
Casalegno Gaspare, bottigl., 47 v. Vagnone . . 537
Casalegno Giacinto fu Gius. 🚗 7 v. Boucheron 35
Casalegno Gio., ☎, prof. 46-12 5 v. Schina
Casalegno Gio., 32 v Fontanesi 842
Casalegno Gio. fu Gius. 🚗 28 v. Valfenera . . 485
Casalegno Gius., 6 c. Brescia.
Casalegno Gius. 🚗 240 c. Orbassano 423
Casalegno Gius., ☎, alberg. 11-52 55 v Garibaldi e 4 c. Palestro 544-47,835
Casalegno Gius. fu Gio 🚗 24 v. Sommariva . 475
Casalegno Gius. fu Stef. 🚗 negoziante vino 15-84 32 c. Ferroccio . . . 72,533-57
Casalegno Gius., incis. metalli, 42 v. Arsenale . 369
Casalegno Gius., latteria, 44 v. Guastalla . . . 547
Casalegno Lor., tratt., 27 v. Volpiano 546
Casalegno Luigi, drogh. 27-99 12 v. G. Mameli 440
Casalegno Luigi, specchi e cristl., 6 v. Barolo. . 349
Casalegno Maddal., mag. alim., 308 str. Casale 55 -66
Casalegno Ottavia ved. Cocito 🚗 7-9 piazza Statuto 20,449-64-76
Casalegno Paolina Silvia fu Gius. 🚗 20 via Don Bosco 67
Casalegno Paolo, ing., 8 p. S. Giovanni. . . . 982
Casalegno Rosa, calzol., 40 v. Milano 424
Casalegno Teresa, tratt., 41 v. Mondovì . . . 522
Casalegno Teresa ved. Declipni e figli Emilio e Giovanna 🚗 14 v. degli Approcci. . 45
Casalegno Vinc., 42 v. Bareth 1472-75
Casalegno Florindo, caffè e vini, 30*bis* v. Cottolengo 523-37
Casali Francesco e figli, macchine agricole, 77 p. Nizza. 458
Casali Lodovica 🚗 68 c. Vinzaglio 497
Casali Lod. e figlio, magl.-tel., 44 v. Giulio e p. Eman. Filiberto (tett. ponente) . 348-21
Casale Placido, 9 v. Oropa 834
Casalini Giulio, med. chir., deputato al Parlamento, cons. com 14-03 29 c. S. Maurizio . 599 600-03-04 41-42 736-40 819-23-51 852,943,1007-48-49
Casalini Luciano, impieg. post., 33 v. del Mille. 1042 1044-93
Casalis Aless., gross. filati 1-47 8 c. Re Umberto, *abit.* 50-59 38 c Francia . . 349,1437
Casalis Bern., coll., farmacista 56 74 26 corso Gresciа 1022-23
Casalis Ern., sac. cerim., 3 v. Milano. 744
Casali Eugenio, 30 v. Saluzzo . . . 816,1066-68
Casalis Fr., ☎, avv., cons. prov. (Carmagnola) 646-51-53
Casalis Francesco, ☎, 4 v. Sagliano.
Casalis Franc., telegr., 4 v. Silvio Pellico . . 1094
Casali Giacomo 🚗 31 v. Brione 37
Casalis Gio., avv., 4 v. Balangero.
Casalone, modista, 9 c. Valentino 306
Casalone Gio Luigi 🚗 caffè e vini, 31 v. Torricelli. VII,482,523-37
Casalone Maria, drogh., 7 c. Valentino. . . 410
Casalotto A., appar. per fotogr., acc. al 23 via Garibaldi 435-36
Casalotto Maurizio, rappres. 57-14 gall. Nazionale . . . . . p. 344,483
Casalrosso (*vedi* Pastoris di).
Casalvolone Carolina, pittrice, 474 c. Reg. Margh. 407
Casana cont. Alma nata Murari della Corte Bra, 34 v. Princ. Amedeo.
Casana nob. Aloise, 37 v. Princ. Amedeo.
Casana nob. Amalia in Fr. di Ostiani, 2 v. Ponza.
Casana conte Carlo 🚗 capitano di fregata, 34 v. Principe Amedeo. 441
Casana Carlo, ☎ 🚗 57-59 v. Palmieri . . . 428
Casana conte Carlo fu Severino 🚗 2 v. Maria Bricca. 37,66,402
Casana bar. Costanza nata Borromeo, 22 via dei Mille 733,809-44 948
Casana barone Ernesto (eredi), 🚗 *abitazione* 22 v. dei Mille; 41-46 *portineria* 24 v Montebello. 408-43 62
Casana nob. Guido, 34 v Principe Amedeo.
Casana nob. Lor., ☎ 🚗 dott., impieg. Arch. Piemont., 22 v. dei Mille . . 80,408-56
Casana nob Paola nata Voena, 40 v. Bricherasio.
Casana Vitt., ☎ 🚗 386 str. Abbadia di Stura
Casana Vitt., giud. Tribun., 20 v. Princ. Amedeo. 678
Casana nob Paolo, ☎ 🚗 57-59 v Palmieri . 428
Casana nob. Paolo dottor. Ern. 🚗 22 v. dei Mille e (Intra). 49,405,4441
Casana nob. Pier Luigi 🚗 22 v. dei Mille e Venaria Reale 108
Casana bar. Roberto 🚗 ten. col. art. 33-15 22 v. dei Mille 108
Casana conte Sever. (eredi) 5-22 18 v. Sacchi.
Casana nobi e Vitt. Carlo fu conte Sever. 🚗 giudice 30 11 40 v. Bricherasio . . . 37
Casana-Plucker nobile Elena 🚗 21 via Accad. Albertina. 478
Casanova (*vedi* Avogadro di).
Casanova Franc., ✱, ☎, 23 p. Vitt. Eman. I 1049
Casanova Franc. e C., libr. edit. 46-75 ang. v. Accad. Scienze e Cesare Battisti . 353
Casanova Gio., capitano, 25 c Oporto.
Casanova Giulio, prof. scultore, 55 v. Ospedale, *abit.* 8 c. S. Maurizio 902-55-99
Casanova Rodolfo, agiato. 25 v. della Rocca.
Casapulla Peppina, maestra mun., 3 v. Rosine 933
Casaretto Pietro, ☎, colonn., 20 v. Lagrange 694 94
Casaro Giulio, calzol., 34 v. Lagrange . . . 424
Casaro Lydia fu Attilio 🚗 12 v. Carena . 44,83
Casaro Maria, sarta, 42 v. Vigone 302
Casaroli Caterina, drogh., 9 str. Mongreno. . . 410
Casaroli Santina ved. Fumero 🚗 240 strada Casale 47
Casarone Gius., prof., 47 v Lagrange . . . 903
Casarotti Francesco, parrucch., 202*bis* c. Casale 404
Casarotti Gio. 🚗 72 c. Ferruccio 72
Casarotti Gius., panetteria, 48 v. Porta Palatina 577
Casarotto Ant. fu Luigi 🚗 139 v. Ormea . . 424
Casartelli frat. 🚗 fonderia, *uffic.* 59-02 37 v. Millefonti 408,440
Casartelli Alberto, 48 v. Mad. Cristina . . . 1056
Casartelli Ant., ☎ rag., *uff.* 802 viale Stupinigi, *abit.* 35-68 20 c. Raffaello . . 777 1078
Casartelli Antonio fu Lorenzo 🚗 24 v. Michelangelo 407,443
Casartelli Ernesto, *uff* 59-02 37 v. Millefonti, *abit.* 34 95 24 v. Carlo Alberto 780 1057-174
Casartelli Pia nata Roberti, 48 v. Mad. Cristina 748
Casasco Ferdin., ing., 9 v. Berthollet 878
Casasco Umb., parrucch., 80 v. Fréjus . . . 404
Casasopra Edoardo 🚗 impr. costrutt 87-12 4 v. Aurelio Saffi 416,389
Casassa coniugi, droghe e colon., 36 v. Vanchiglia. 348,440

Casassa Adolfo 🚗 medico-chir. 34-38 3 via della Misericordia . *p.* 442,750-34 94,848-85 1007-48-163
Casassa Alessandro, orologiaio, 37 v. Venti Settembre. 340
Casassa Ang., patrocin. leg., 28 v. S. Agostino . 979
Casassa Arist., 36 v. Vanchiglia 832
Casassa Emilia in Crovella 🚗 60 v. Leyni . . 95
Casassa Franc., tailleur e negoz., 95 v. S. Secondo.
Casassa Franc. fu Gio. 🚗 56 v Crevacuore . 63
Casassa Gio. 🚗 neg. legna e pizzic., 99 corso Casale 47,383-84,535
Casassa Gio. fu Batt., ferram. e rottami 55-36 77 v. Nizza e 2 v. Michelangelo . . 442-43
Casassa Gio. Batt. fu Batt. 🚗 7 v. Frabosa . . 75
Casassa Gio. fu Gius. 🚗 fabbr. bolloni 3-75 43 c. Raffaello. 407-45,440
Casassa Gio anni 🚗 82 v. Saluzzo . . . 458
Casassa Gius., patroc. leg., 28 v. S. Agostino . 979
Casassa Luigi, mag. alim., 442 c. Regina Margherita 535,704
Casassa Maria ved. Clerico 🚗 56 corso Orbassano. 423
Casassa-Mont Gio. e Felice 🚗 33*bis* v. Vibò e 4 v. D'Allery. 42,493
Casati Carlo, accord. piano-forti, 9 v. Plana . . 376
Casati Edm., ing., *uff.* 20 v. Pastrengo . . . 892-93 982,44 9
Casati G. B., med.-chir., 20 v. Genova . 1007-48
Casati Giulio, ing., 24 v. dei Mille 982
Caseificio Latteria Cooper., 29 v. Porta Palatina 547
Casalgrandi Vitt., impieg., 37 v. della Rocca . 690
Casella, sart., 2 v. Basilica 340
Casella frat., smalt. 53-66 40 c. S. Maurizio. 344
Casella Alfredo, ragion., econ. mun., 24 corso Vitt. Eman. II 628 900-91,1086
Casella Carlo, corrisp. giorn., 26 v. Montebello 1044
Casella Enrico, ing., 4 v. Buniva.
Casella Giocondo, maestro mun. 44 c. Orbassano 824-22,922
Casella Giuseppe, 2 v. Basilica 850
Casella Vitt., forn. milit., 26 v. Montebello . 342
Casella-Bersezio Rita, maestra munic., 37 via Cristoforo Colombo 920
Caselle Enr., paste a im., 7 v. Matteo Pescatore 575
Caselle Francesca, mag. alim., 8 v. Ospedale . 555
Caselle Gaspare, fabbr. gabbie e imbalsam., rimpetto al 49 p. Castello 334-38
Caselle-Allemanno Gabr., negoziante granaglie, 2 v. Princ. Tommaso. 574-75
Caselli (*vedi* Piola).
Caselli Bernardino, ☎, teol., dott. redatt., 3 via Gio. Prati 716,1035
Caselli Carlo, med.-chir., 50 v. Cesana . . . 1007
Caselli Crescent., ✱, ☎, ing., archit., prof., 2 via Accademia Albertina e 20 v. Duchessa Jolanda 792,867,982
Caselli Dom., inserv., 36 v. Bidone 850
Caselli Fedele, orolog., 25 v. Barolo 340
Caselli Maria ved. Bonfili, ricam., 33 p. Montebello 328
Caserme :
Alessandro Lamarmora 4-95 c. Vinzaglio (p. d Armi Nuova) 693
Alessandro Lamarmora (Vecchia), v. Maria Vittoria 693
Alfonso Lamarmora 9-52 43 c. Vitt. Em. II, 693
Al. Manzoni 90-17 c. Altacomba (oltre Campiglio).
Arsenale 11-65 46 v. della Zecca 695
Bergia 6-95 4 p. Carlo Em. II 693
Cavalli 8-94 130 c. Vitt. Em. II 693
Cavour 11 28 44 v. Arcivescovado. . . . 693
Cernaia 9-89 23 v. Cernaia 693
Caserme (segue):
Dogali 4 54 22 v. Asti . . . . . *p.* 693
Donato Levi 34-39 42 c. Vercelli.
Ex-Dabormida 32-26 43 v. del Carmine.
Ex-Ergastolo Femminile (*Carcere militare*) 37-19 427 v. Ormea.
Ex-Ospedale Militare 15-43 45 v. Accademia Albertina.
Faussone di Germagnano, 42 v. del Carmine 695
Ferdin. di Savoia 61-87 9 c Valdocco . . . 693
Leonardo Fea, *Comando* da *Compagnia Montatori*, v. Sagra S. Michele ang. c. Peschiera.
Maurizio De Sonnaz 82-46 8 v. Ed. De Sonnaz.
Morelli di Popolo 5-60 viale Stupinigi . 693
Pietro Micca 18-99 5 v. Sebast. Valfrè. . . 693
Pompieri 10-56 e 8-98 426 c. Regina Margherita 626-27
Principe Amedeo (Venaria Reale).
Rubatto 2-63 43 c. Moncalieri. 695
Vitt. Dabormida 9-20 viale Stupinigi . . 693
Casermetta della Brocca, 2 v Volturno.
Casetta coniugi 🚗 4 v. Exilles 70
Casetta D., mag. alim., 38 v. S. Donato . . . 535
Casetta Dom. 🚗 72 str. ant. di Rivoli . . 454
Casetta Eug. G. B., ing. (Ditta) 25-55 *stud.* 46 via Mercanti 479
Casetta Gio., macell., rimp. all'4 v. Bastion Verde 582
Casetta Gio., poll. e selvagg., 2 v Montebello 565
Casetta Giovanna di Gius. 🚗 4 v. Alessandria 44
Casetta Gius., decor., 40 via Stampatori . . 346
Casetta Margh., mag. alim., 95 v. Mad. Cristina 555
Casetta Vittoria nata Noble, traduttr., 16 via Mercanti 998
Casetti Virgilio 🚗 428 str. prov. di Lanzo. 95
Casiglia Andrea, pensionato, 4 v. Allioni.
Casiraghi Caterina, sarta, 44 v. Ospedale . . 302
Casiraghi Paolo e figli 🚗 158 str. Viola . . 497
Caso Alfredo, ☎, maestro mus. (94° fanteria), caserma Pietro Micca *abit.* 22 v. Cernaia 960
Caso Gaetanina, direttrice istit. Provvidenza, 1-84 25 v. Venti Settembre 950
Caso Gio. 🚗 56 strada degli Alberoni 44
Casolaro Lor., elettr. 36-61 v. Rivarolo ang. v. della Eucina. 434-35
Casolati Eug., teol., 19 v. Massena 746
Casoletti Enrico fu Gio., ☎ 🚗 ten. gen. nella riserva, 54 v. Goffredo Casalis . . . 86
Casoli Vinc., ✱, ☎, consigl. Corte Cassaz., 4 v. Gio. Somis. 675
Casoli-Belli Maria, agiata, 4 v. Gio. Somis.
Casone G. Clem., avv., capo-ufficio, 95 c. Regina Margherita 1062
Casoni Vitt., impieg., 4 v. Passalacqua 690
Casotti frat., dentisti, 25 v. Roma.
Cassa Assist. per la Maternità, 6 v. S. Tommaso 842
» *Consorz. Tramvie e Ferrovie Economiche contro gli infortuni sul lavoro*, 33-19 414 c. Reg. Margherita. . . 806
» *Cooperativa Ferrovieri*, 73 c. Vitt. Em. II.
» *Mutua Cooperat. Ital. per le pensioni* (*in liquidazione*) 25-13 5 v. Susa . . . 845
» *Navale ed Assicurazioni* (sede in Genova), *agenzia* 9-88 6 p. S. Carlo 476
» *Naz. di assicurazioni per gli infortuni degli Operai sul lavoro*, *dir.* 42-86, *uff.* 42-36 41 c. Re Umberto, *agenzia prov.* 15-13 e 15 05 7 via Cernaia 476,804
» *Nazionale di previdenza per l'invalidità e la vecchiaia degli Operai* 42-94 7 v. Alfieri 296,814

Cassa Operaia di depositi e prestiti, 5 v. S. Benigno (R. Parco) . . . . . p. 1149
" *Pensione per gli invalidi della Società di M. S. fra artigiani e contadini di Borgo Campidoglio* 10 v. S. Rocchetto . 464
Pia di Previdenza Stampa Sulla pena, 2 v. Po 844
" *Risparmio ordi* 7 v. Alfieri 44,29,78,459 467-76-90,1445
Direzione 9-32.
Direttore Generale. 38-75.
Capo-Divisione Contenzioso e Ragioneria 21-02.
Abitaz. del Presid. 29-58 4 v. Stellano.
Abitaz. del Vice-presid. 28-58 8 corso Re Umberto.
Abitaz. del Direttore 29-10 13 corso Vittorio.
Ufficio Ragioneria 21-02
Ufficio Depositi e Rimborsi 9-32
Archivio 9-32.
Ufficio Sede Secondaria Cassa Nazionale di Previdenza per la vecchiaia e invalidità degli operai 42-94.
Tesoreria 9-32.
Succursali N. 1 4-14 4 p. S. Maurizio.
" " 2 5-09 Gall. Umberto I.
" " 3 17-96 35 p. Vittorio Eman. I.
" " 4 17-93 2 c. S. Martino.
" " 5 48-20 60 c. Re Umb.
" " 6 59-24 45 v. Mercatorio.
" " 7 82-64 154 v. Nizza.
" " 6 p. Lanzo.
Rurale di Bagnolo Piemonte 56-82 c. 81-17 432 c. Reg. Margh., 9 p. Eman. Filiberto 574
" *Sconto* succ. di Barbaroux padre e figlio 7-42 4 v. Ospedale. 297
" *Sovvenzioni per gli allievi R. Collegio Carlo Alberto e per studenti antiche provincie del Regno Sardo, segreteria* R. Università. 824
Cassanello Annibale, serv. pubbl. aut., 44 via Vignale 543,1472
Cassano Felice, 12 v. Talucchi.
Cassano Felice, macch. per scrivere 37-27 45 v. Pietro Micca 434,999
Cassano Raffaele, capitano, 240 c. Reg. Margherita
Cassano-Cuccu e Ferrara 10 v. Cuneo 4,694
Cassara Narciso, agg. di cancell., 14 corso Belgio 679
Cassardo Cater., macell., 36 c. Re Umberto . 582
Cassardo Cesare, (ditta) mag. alim., 14 v. Belvedere 555
Cassardo Enrico 14 via Robassomero . 451
Cassardo Ferdin., mag. alim., 45 v. Buniva . 555
Cassardo Franc. 4 v. Polonghera . . . 188
Cassardo Gio., macell., 37 c. Vitt. Em. II. . 582
Cassardo Luigina, impiegata, 2 v. S. Giulia.
Cassarini Ludovico, 106 v. Mad. Cristina. . . 850
Cassarino Luigi, prof., 9 v. Nizza 942
Cassaz A. Sec., tapp. ed eban 57-83 70 c. Vitt. Eman. II, *fabbr.* 43 c. Re Umberto . 548-84
Cassaz Seraf., drogh. 23 99 44 v. S. Massimo 402-40
Casse Attilio, impieg. post., 28 c. Vitt. Em. II 4095
Cassè Carolina, agiata, 28 c. Vitt. Em. II.
Cassetta Giacinto, ang. v. Garibaldi e Porta Palatina (Caffè Costituzionale) 840
Cassiano, sarta, 3 v. Buttigliera 302
Cassiano Gemma, tratt., 146 v. Mad. Cristina . 547
Cassiano Santo, panett., 47 v. Massena . . p. 1177
Cassin Lea imp. post., 44 v. S. Quintino . . 4095
Cassin Raffaele, commesso Confr. israel., 7 via Bernardino Galliari 749
Cassin Roberto, ingegn. 52-88 7 c. Valentino . 582
Cassina Felice, magazz., 20 v. Bern. Galliari 546
Cassina Gio., ing., 6 v. Garibaldi . . 168
Cassina Maria, maestra mun., 34 v. Berthollet . 27
Cassina Ottavio, avv., 86 c. Vitt. Eman. II . 27
Cassina Pietro (Soc. Anon.), litogr. 10-49 105 str. di Lanzo 1
Cassina Teresa, merc.-chinc., 45 str. della Venaria
Cassine (*vedi* Cuttica di).
Cassinelli Angelo, rag., diretl. Soc. Cementi 45 v. Alfieri 449
Cassinelli Carlo, 12 v. Parini 906
Cassinelli Maria, pastice. e panett., 44 v. San Secondo 4
Cassinelli Pio, 4 c. Quintino Sella . . . . .
Cassinelli-Berruti Casim., 9 v. Carlo Alberto.
Cassini Carlo 8 v. Salassa . . . . .
Cassini Federica ved. Bona 280 str. vicin. delle Campagnette. 1
Cassini-Segre, agiata, 3 v. Nizza.
Cassinis Carolina 19 v. Botero . . . . . 55 Stefano
Cassinis Gio. Batt., avv. notaio 12-63 19 v. Botero 55
Cassinis Maria Vittoria 19 v. Botero . . . . .
Cassino Franc., magaz. alim., 42 v. Maria Vittoria . . .
Cassino Gio., farm., 4 v. Sacchi 40,22,27
Cassinotti Edoardo, latton. gasista, 36 v. Mazzini 4
Cassone Giacinta, sarta, 24 v. della Rocca . . 2
Cassone Gius., redatt. giorn., 9 v. Bava 4
Cassone Gugl., 37 v. Po. 4
Cassone M. Leopoldo, maestro mus., 54 via S. Massimo 9
Cassone Maria, medic-chir., 9*bis* c. Sommeiller 4
Cassone Secondo (Ditta), rappr. 30-23 44 via S. Teresa. VII,5
Cassullo Gio. 15 c. Bramante . . . . .
Cassullo Maria, poste alim., 7 v. S. Tommaso . 6
Cassullo Paola in Magaletti, distr. municip., 4 v. Cervino 700
Cassulo Olivero Maria, maestra-mun., 30 via Goffredo Casalis 9
Cassulo Teresa tratt., 26 v. Rivara . 150,
Castagna coniugi, drogh., 45 c. Reg. Margh. . 5
Castagna Ang., prod. vino, acc. 417 v. Botero. 5
Castagna Francesca, mag. alim., 23 v. Ormea .
Castagna Maria 30 v. Lanzo. 9
Castagna Savino, capit., 38 40 v. Princ. Amed. 1
Castagna-Cavalchini R. salsa 5 v. Mancini 4
Castagneri coniugi 53 str. Fossata 5
Castagneri sorelle 7 v. Assisi 1
Castagneri sorelle mag. alim. 43 str. Pianezza 5
Castagneri Ang. 47 v. Mad. Cristina . . . .
Castagneri Ang., 32 v. Germanasca . . . 4
Castagneri Elia, dott. prof., 4 v. Cernaia . 9
Castagneri Fedele, calzol., 33 v. S. Franc. da Paola 4
Castagneri Margh., mercerie, 40 v. S. Dalmazzo . 3
Castagneri Maria in Morozzo della Rocca 5 v. Marenco 404-4
Castagneri Maria ved. Garis 9 c. Novara . 1
Castagneri Oreste fotogr. 48-62 15 v. Lagrange. 3
Castagneri Orsolina, vett.-autom., 3 v. Giacomo Medici 5
Castagneri Paolo, impieg., 44 v. Vanchiglia . . 672 824,1057
Castagneri Rina, tint., 26 v. Balbo. 527
Castagneri Teresa 65 v. Amer. Vespucci
Castagneri-Curtino Ed., avv., 74 c. Vinzaglio . 9
Castagneris cont. Irene, 59 v. Garibaldi.

Castagnero Gio., 61 v. Revello . . . p. 449
Castagnero G.o Angelo falegn., 15 v. Conte Verde 384
Castagnero Pietro 60 c. Napoli 448
Castagnero Pietro, maestro mun., 12 v. Bricca . 925
Castagnero Teresa, macell., 36 v. Monginevro . 582
Castagnero-Fantini Rita, maestra mun., 42 via Bricca 949
Castagneto frat. 33 v. Princ. d'Acaja . 443
Castagnetto Cater. 191 v. Lanzo . . 64,92
Castagnetto Franc. 25 v. Beaumont . . . 24
Castagnino Gius. fu Lodov. 28 v. Chiesa della Salute. 55
Castagno coniugi, mag. alim., 30 v. Valperato 556
Castagno frat. fu Andrea 20 v. Corio . 61,73
Castagno frat. e sorelle fu Bartolomeo 20 v. Corio 61,73
Castagno Battista 66 v. Verolengo. . . . 192
Castagno Dom., tip. 48 v. Princ. Tommaso 833-43
Castagno Edoardo, imp. post. 4093
Castagno Ferd., impieg., 6 v. S. Quintino.
Castagno Gino, 48 v. Principe Tommaso . . 4054
Castagno Gio., e altr., 8 v. Mazzini 434
Castagno Gio., macell., 9 c. Francia 582
Castagno Giovanni fu Gius. 7 v. Almese 42
Castagno Gio., mag. alim., 95 str. Francia . . 556
Castagno Gius., fabbr. scafole, 49 v. Mercanti . 364
Castagno Gius., imp. mecn., 44 c. Reg. Margh. 628,848
Castagno Gius., vini, 70 v. Montanaro . . . 537
Castagno Gius. fu Sebast. 208 str. Bertolla . 30
Castagno Margh., fabbr. busti, 59 c. Oporto 309,942
Castagno Pietrina, maestra mun., 94 v. Nizza . 927
Castagno Varg. ved. Zucchi 44 v. Petrarca. 135
Castagno a G. Luigi Elisa, agiata, 4 p. Cr st. Colombo.
Castagnone Massimo, rag., 33 v. S. Francesco da Paola 994-96
Castagnone Vittoria, corr., 4 v. Cesare Battisti 495
Castaldi Alfonso ed Eugenia 33 str. Righi e 149
Castaldi Andrea, com., 24 c. Napoli . . . 148
Castaldi Ant., serv. pubbl. autom., 34 v. S. Francesco da Paola 543
Castaldi Bernardino e cons. 49 v. Candia . 42
Castaldo Carlo di Gio. 2 v. Bussoleno . . . 39
Castangia Gius., impieg., 36 c. Princ. Oddone. 630
Castano Fed. fu Gius. 22 v. Fontanesi . 74,182
Castano Fel., decor., 60 v. S. Chiara 46,1167
Castano Maria, sarta, 38 v. S. Secondo . . . 302
Castardi Eman., 5 v. Ospedale 1467
Castaudi Eman., 19 v. S. Secondo. 1457
Castaudi Gio., 85-70 7 v. Assarolli. 68,189,603,728-55-87,844,1447
Castaudi Gius., 8 v. Pietro Micca 1061
Castaudi Vitalina, penn. e spazz., 9 c. Castelfidardo 345
Castaudi e Gastero, fabbr. oreficerie 55-32 5 v. Ospedale 338
Castelbranchi Fausto, impieg., Galleria Subalpina.
Castelfranco Angelo, aiutante, 12 v. Bernardi. Galliari.
Castelfranco Giulio, med. chir. 45-79 29 via Soana 750,1007-18
Castelfranco Giustino, impieg. daz. Barriera Stupinigi 623
Castelfranco Pio, ing., 20*bis* c. Princ. Oddone . 939
Castella Maria, maestra mun., 8 v. Giac. Collegno 926
Castellamonte di Lessolo cont. Maria Olga in Michelini di S. Martino e Rivalta e figli 25 c. Oporto 422
Castellan ved. e figlia, cartol., 6 c. Siccardi 365
Castellani Carolina fu Luigi ved. Ferroux 9 v. ai Ronchi 453
Castellani Ercole, impieg. ferr., 18 v. Valeggio 4099
Castellani Gius., imp. ferr., 6 c. Vitt. Eman. II 4400
Castellani Gustavo, usciere, 34 v. dei Mille . 668
Castellani Letizia in Mori 540 str. vic. di Basse di Dora 23
Castellani Lor., dott. proc., 5 v. Bertola p. 970-73
Castellani Maria in Debernardi 3 v. Sforzesca, *villa* 402 str. Valsalice 487
Castellani cont. Vittoria ved. Foesca di Castellazzo 8 v. Gioberti 85
Castellano frat., impr. costr. cimitero, 40 corso Napoli 390
Castellano frat. fu Lodov. capi-mastri costr. 9 v. Beinasco e 2 40 c. Napoli . 25,39,148,389
Castellano frat. e sor. fu Vinc. 64-72 via Nole 424-48
Castellano frat. e sor. fu Vincenzo 1-78 55 c. Oporto 45,423
Castellano sorelle, sarte, 48 p. C. Stello . . . 302
Castellano Ant., rag. 33-85 5 v. Garibaldi 479,994-96
Castellano Carlo, prof., 44 c. Vitt. Em. II . 820-73 904-46,1089
Castellano Carolina, bottigl., 48 v. Barolo . 537
Castellano Domenico, vinaio, 8 v. Saluzzo . 537
Castellano Erminio viaggiatore Motino Vaccari e C. Castoggio, 15 v. Crissolo 65,574
Castellano Franc. 3 v. S. Agostino 466
Castellano Franc., avv.-proc., 3 v. Garibaldi 973-96
Castellano Franc. fu Gio. 546 str. Val Patonera 485
Castellano Gio., geom., 57 c. Oporto 988,1051-87-168
Castellano Gio., usciere, 4 p. Crimea 862
Castellano Gius., art. da viaggio, 44 v. Mazzini. 1417
Castellano Margherita, 10 p. S. Carlo . . . 788,855
Castellano Pietro, imp. munic., 49 v. Digione . 625
Castellano e Durando impres. costr. 1-78 57 c. Oporto e 80-99 64 v. Nole . . 154,289
Castellano-Mamori Anna, impieg. post., 6 via S. Quintino 4095
Castellano e C., rapp., 3 v. Garibaldi. . . . 485
Castellar Paner., fabbr. corn., 28 v. Orfane 344-49,834
Castellar Pietro, modellatore, 24 c. Vercelli . 371
Castella i Ant., dott., 9 p. Carlo Eman. II 881-88
Castellari Evasio, avv.-proc., *uffic. e abbt.* 55-01 24 c. Francia. . . . 76 683,964-73
Castellari Laura Celina 24 c. Francia . 76
Castellaro Gius., geom., 92 c. Reg. Margh. . 653,988
Castellaro Mario, geom., 92 c. Regina Margh. 653,834
Castellazzi Domen., sarta, 4 v. Colli. . . . 302
Castellazzi Vitt., capo-dis ferr., 47 v. Princ. Tomm. 1400
Castellazzo (*vedi* Brizio-Falletti di).
Castellazzo (*vedi* Toesca di).
Castellazzo Alberto, merc., 8 *bis* v. S. Donato 322-30
Castellazzo Luigi 104 v. Madama Cristina 89,99
Castellazzo Maria, drapp. e lan., 45 v. Madama Cristina 347-24
Castellengo frat. e sor. 4 v. Messina . . 406
Castellengo Luigi e figli (Ditta) marmisti. 46*bis* corso R. Parco 148,383
Castelli coniugi 9 v. Giac. Carena 43,159,459
Castelli coniugi 22 v. Monte Rosa . . . 145
Castelli coniugi, tumisti, 3 v. Lanino 391
Castelli sorelle fu Gius. e madre 22 v. Assietta 48,83,122
Castelli Adelina ved. Galliano, agiata, 22 via Monte di Pietà.
Castelli Ant., latteria, 9 v. Galvani 547
Castelli Ant., legna e carb., 6 v. Marna. . . . 384
Castelli Antonio, parrucch., 5 v. Barolo . . . 404
Castelli Att., imp. telegr., 6 v. S. Quintino . 4095
Castelli C., drogh., 7*bis* v. S. Secondo 440
Castelli Carlo, fabbr. gelati e latteria, 8 v. Avet . 531-47
Castelli Carlo, pellicc. 85-07 18 v. Genova 446,1471
Castelli Daniele, medico-chirurgo-ostetrico, 39 c. Inghilterra. 663 735,1007-18
Castelli Domenico, tratt. e tabacc., 840 str. Orbassano 547,660
Castelli Ernesto 16 v. Giac. Bove . . . 82

Castelli Ersilia, tratt., 42 v. S. Tommaso . *p.* 547
Castelli Eug., verific. daz., 6 p. Lanzo 624
Castelli F., mag. alim., 5 v. Arcivescovado . . 1087
Castelli Felicita ved. Demarchis, calzol., 9 via Juvara 424
Castelli Franc., tratt., 5 v. Arsenale . . . 548
Castelli G., latteria, 4 v. Germanasca . . . 547
Castelli Gio., sarto, 19 v. dei Mercanti. . . . 340
Castelli Giovannina, levatr., 45 v. Mazzini . 1030
Castelli Giovanni e Domenica coniugi 63 v. Colli 39
Castelli Gio., banco prest., 434 c. Reg. Margh. . 491
Castelli Gio. fu Ant. 294 str. vicin. Cascinette 48
Castelli Giov.-Franc. fu Gius. 9 via Mot erone 407
Castelli Gius. 62 c. Napoli 448-92
Castelli Gius., m g asim., 8 v. Fiorano . . . 556
Castelli Gius. e cons., 62 c. Napoli . . 448
Castelli I gies na, lotto, 405 c. Peschiera . . . 661
Castelli L., cambio 84-20 40 v. Arsenale, *abit.* 44 v. Venti Settembre 298
Castelli Letizia ved. Caffio, pane t., 6 v. Balbis 577
Castelli Lina, modista, 45 v. Amedeo Peyron. 306
Castelli Lucia, attend. 2 v. Rosazza . . . 547-56
Castelli Luigi, colonn., *bis* v. Issiglio 90
Castelli Mar elin , tel gr., 6 v. S. Quintino. 1044
Castelli Maria, sarta, 44 v. Saluzzo 302
Castelli Mario, avv.-proc. 17-01 2 v. Mercanti 964-73
Castelli Napol., e figli Vitt. e Alb. 223 c. Reg. Margherita 447
Castelli Paolo, avv. proc., 14 v. Bellezia . . 964-73
Castelli Paolo fu Enr. 47 v. Belmore 25,467
Castelli Paolo Gino, ragion. 20 v. Costigliole 955-94
Castelli Pietro fu Carlo 402 str. La zo. . . 93
Castelli Sofia, mag. alim., 4 v. Accad Albertina 556
Castelli Teresa, latteria, 59 str. P anezza . . 547
Castelli Valent., trattoria, 67 v. Don Bosco
Castelli Vener. di Fel. 26 v. Monte Rosa . . 445
Castelli Vitt. Pietro, usciere 46 v. C rte d'App. 677
Castelli-Marchetto Laura, agiata 62 00 22 v. Assietta 478
Castellino (*vedi* Vival la di).
Castellino Eman., *bar.* 44 v. Sacchi . 527-28-37
Castellino Giov., parrucch., 44 v. Rocciamelone 577
Castellino Virginia-Antonia ved. Casas pra 4 v. Aurelio Saffi 49
Castello con ugi. mag. alim. 38 c. Casale . . 556
Castello Alfr., scult. marmo. 33 c. Re Umberto 1002
Castello Carlo Mario, 74 v. Gioberti 1062
Castello Felice, tratt., 24 v. Pollenzo. 57
Castello Gius., 93 c. Vinzaglio 1058
Castello Nos ore, 37 v. d lla Rocca. . . . 1064-446
Castello Prosp., mecc. 43-70 27 v. Moncalvo 459-73
Castello Severina, riv. pane, 18 v. Am. Avogadro 577
Castello e Garis, neg. cuoi e pelli 23-87 17 v Bellezia 445
Castellotti Gio., libraio, 5 v. Bogino. 353
Castelnovo delle Lanze nob. Carlo e Cristina di Enrico. 46 v. Riccardo Sineo.
Castelnovo dell Lanze nob. Costanza dei marchesi Ediasi, 46 v. Riccardo Sineo . . . 706
Castelnovo delle Lanze nob. Enrico, 46 v. Riccardo Sineo 1450
Castelnovo di Torazzo nob. Giulia e Carlo Ad. di conte Ignazio, 24 v. Vanchiglia.
Castelnovo di Torazzo conte Ignazio, capo uff. mun., 24 v. Vanchiglia.
Castelnovo di Torazzo nob. Maria, 24 v. Vanchiglia.
Castelnovo di Torazzo contessa Marianna, 24 v. Vanchiglia.
Castelnuovo (*vedi* Ferrari di).
Castelvecchio (*vedi* Ricca di).
Castelvero (*vedi* Roberti di).

Castiati Carlo, med. chir., 27*bis* c. Vinzaglio *p.* 4
Castigliano Annib., imp. mun., 24 v. Vanchiglia 28
Castigliano Dom. neg. mob., 3 v. Lagrange. 54-74
Castigliano Franc. fu Gio. 44 v. Don Bosco 61
Castigliano Gius., vinaio, 33 v. Bertola . . .
Castigliano Luigi, ing., isp. ferr., 7 v. Orto Botanico 1000
Castigliano Vinc. fu Gius. 2 v. S. Rocchette
Castiglione (*vedi* Vassallo di)
Castiglioni frat., fabbr. corone mort. e fiori artif. 30-71 2 v. Pietro Micca 32
Castiglioni Dom. fabbr. ombrelli e pellicerie, 13 v. Garibaldi . . 79,408-43,33 416
Castiglioni Giacomo, ing., 8 v. S. Fermo. . . 880
Castini Secondo, sarto, 48 v. Barba oux . . 546
Castino Carlo, avv. 16-53, 4 v. Fabro, *abitaz* 994*is* c. Francia 60
Castino Giovanna, neg. cappelli, 497 strada di Francia 108
Castino Gio., rapp. 87-26 994*bis* c. Francia 387 487
Castino baronessa Lina ved. Fenoglio d'Enrico, scrittrice, 6 v. Bertola 4056 4158
Castoldi sor., sarte, 45 v. della Rocca. . . . 502
Castoldi Edoardo imp. ferr., 44 v. Molinette 1105
Castoldi Felice ng., 4 v Papacino, *abitaz.* 42 v. Donati 429 1053
Castoldi Guido, avv.-proc. 3-73 14 v. Assarotti. 964-73-96 1073
Castoldi Margherita in Cavallini 52 via Mantova 464
Castrale frat fu Battista 463 strada di Collegno 58
Castrale mons. Costanzo, ✻, rettore Seminario Arcive-covile, 83 v. Venti Se tembre 710 44
Catani Enr., vivand., 39 v. S. Domenico. . . 567
Catani Ester, maestra mun., 2 v. Magenta . . 948
Catani Pietro, impieg. ferr., 2 v. Magenta.
Catel Ott. Elisa ved. Salomone 32 v. Borgo Dora 34
Catelani Ida, latteria, 84 v. S. Donato . . . 567
Catella frat. fu Gaetano marmisti 9 27 v Montevecchio . 91,94,404-48,383-86 750
Catella Giacomo, rag., 33 v. Carlo Alb. . 955,994
Catella Gius., geom., impres., 96 c. Vittorio Emanuele II 389 988
Catella Oreste, ✣, ind., 27 v. Montevecchio 755 766,929 1087
Catella Rob., geom., rag., impieg., 45 v. Assarotti 988-94
Catella Rosa, pittrice, 43 v Pastrengo . . . 993
Catella Salv., maestro mun., 70 v. Cesana . . 926
Catella Sebast. (eredi) 50 v. Massena . . 104
Catella Vitt., ing., 96 c. Vitt. Em. II. . . . 982
Catella-Asci conte Celeste, maestro mun., 70 v. Cesana 952
Catella-Dogliotti Orsola, maestra mun., 33 via Carlo Alberto 940
Catella-Rabecco Carlo, ing., tenente-colonn., 96 c. Vitt. Em. II 680
Catelli Dionigio fu Eug. 445 str. Nizza . . 426
Catellani Annibale, verif. teco., 44 v. Goito . 606
Catellino Andr., fabbr. cornici, 32 e 34 v. Po . 352
Catel ino Gius., 45 v. Vicenza. 847
Catellino Margh. ved. Firaudo 55 str. Pianezza 455
Catini Alpinolo, med.-chir. 5 v. Ott. Revel 1067
Catini Pier Luigi, dott., 5 v. Ottavio Revel . 1069
Catino Carlo, calzol., 80 c. Reg. Margherita . 521
Catona Ermelindo, impieg. postale, 5 v. Balbo.
Catone Ant., proc. Credito Ital., 14 v. Guastalla 1446
Catone Luigi, perito industriale, 43 c. Ponte Mosca 873,998,1084

Catone Rosetta, insegn. ginn., 51 v Po, . . *p.* 954
Catone Teodoro, capo-staz. ferr. Cirie-Lanzo, 43 c. Ponte Mosca.
Catone-Vierca Angelina, maestra mun., 51 v. Po 950
Catrabiani Aristide, fabbr. cioccol. e caramelle 47-49 22 v. Princ. Tommaso. . . 543-45
Catrabiani Arturo, avv., procur., 95 corso Reg. Margherita 964-73-96
Catrabiani Lina, affitta camere 47-49 22 via Principe Tommaso 481
Catrabiani Alessandro, tappezz., 47 v. Mad. Cristina 348,428
Catrabiana Innocenzo, vinaio, 51 v. Cottolengo . 537
Catrabiani Raimondo, ing., 53 v. Ormea. . . . 982
Catrabiano e Ceresa, corrieri, 4 v. S. Teresa, 54 v. Roma, 32 v. Lagrange 494
Catrabiano coniugi, drogh., 3 c. Ponte Mosca . 440
Catrabiano con ugi, neg. gran., 63 c. Vercelli . 574
Catrabiano Achille, impiegato, 6 v. Gioberti.
Catrabiano Amalia in Perotti 2 via Fabro . . 74
Catrabiano Ambrogio, calle. 209 c. Reg. Margh. 524
Catrabiano Carlo, avv., 4 piazza Lagrange 27,405,746
Catrabiano Carlo sotto-capouff. ferr., 33 c. Orbassano 1099
Catrabiano Emilio Gius., rag., 5 v. Cesare Battisti 1440
Catrabiano Ernesta di Carlo 366 v. Maddalene . 99
Catrabiano Enrico, farmacista, 38 v. Aristi . . 1022
Catrabiano Federico, avv., 6 v. Luigi Mercantini, *abit.* 2 v. Papacino. 964
Catrabiano Franc. 8 v. Lemie 95
Catrabiano Franc., albergo 9-70 42 v. Cernaia 544-47
Catrabiano Giacomo, sacerdote 60-78 32 via Carlo Vidua.
Catrabiano Gilio, 74 c. Casale 640
Catrabiano Gio., avv., 6 v. Luigi Mercantini.
Catrabiano Gius., 104 v. Villafranca 1083
Catrabiano Gius., latteria, 7 v. Monferrato . 547 72
Catrabiano Gius., pastic., 48 v. S. Francesco da Paola. 544-57
Catrabiano Lucia, corr., 41 v. Roma 44
Catrabiano Luigi, 3 c. Ponte Mosca. . . . 1477
Catrabiano M., modista e bianch., 8 p. Vitt. Em. II 304-25
Catrabiano Maddal. ved. Lotti 4 v. Magnano 400
Catrabiano Mario, avv.-proc., 14 v. S. Teresa 964-73-96
Catrabiano Nazzaro, capo-uff. ferr. 46 v. Gioberto 1104
Catrabiano Paolo, avv. 15-66 8 v. Fabro 684,744 799,93.-44
Catrabiano Paolo fu Edoardo 53 v. Morelli 446
Catrabiano Riccardo G., ✣, avv., cons. comun., 44 39 6 v. Luigi Mercantini 603-4-06
COC-09-594-741-42-54-75,730-42-75-90-60,884 882-92,962 64
Catrabiano Umberto fu Bened. 40 str. di Lucento e 4 v. Mazzini 97,400-48
Catrabiano Virginia Farale 47 v. Cuneo . . . 64
Catrabiano-Berta Laura, maestra mun., 52 via S. Chiara. 933
Catrabiano-Giocco Amalia 2 v. Papacino . 445
Catrabiano Tavoli Camilla, *bis* v. Fabro . 784,932
Catrabiano di Vogogna cont. Carolina ved. Costa della Torre, 49 v. S. Teresa.
Cattaneo e sor. fu Gio. 5 v. Canova . . 42
Cattaneo Vittoria in Nealo 8 str. comun. Val S. Martino 487
Cattedra ambulante ed Ufficio tecnico Agricoltura 20-73 42 p. Castello. 670
Cattelino sorelle 44-46 v. Goffredo Mameli . 86
Cattelino Antonio, latteria, 47 v. Cristof. Colombo. 547
Cattelino Carla, pettinatr., 47 v. Assarotti . . 407
Cattelino Dom. (eredi) 3 v. Manzoni . . . 404
Cattelino Gius., latteria, 340 str. Casale . . 547
Cattelino Nicola, tratt., acc. al 26 v. S. Agostino 547
Cattelino Pancr. e consorte 457 str. Sassi . 470
Cattelino e Depanis, trattoria, 42 v. Principe Amedeo . . . . . *p.* 320
Cattena Luigia (Ditta), forn. mil., 440 c. Vercelli 542
Cattero Angelo, ing., perito, 22 v. Cernaia 982-93-96
Cattolino Cam., usciere, 4 v. Papacino . . . 604
Catto frat. lav. cemento, 4 v. Palangero 42,387
Catto sor. e Trayna, ufficio copisteria 60-46 4 v. Corte d'Appello 999
Catto Dom., pizzic., 22 v. Borgo Dora 566
Catto Fortun. e figli, lavori in cemento, 4 corso Vercelli. 387-89
Catto Giacinto, impres., 4 v. Gaud. Ferrari . 389
Cattò Gio., ing., 82 c. Siccardi 1432
Catto Seraf., mag. alim., 147 c. Reg. Margherita 556
Cattoretti Franco, med. chir., 75 corso Vinzaglio 1007
Cattro coniugi, mag alim., 467 v Mad. Cristina. 556
Cattro Giuseppina, abiti fatti, p. Em. Filiberto, tett. ponente 344
Cattro Luigi, 144 c. Reg. Margherita 837
Caucino e Fognola, segheria, 44 v. Duchessa Jolanda 580
Cauda coniugi 46 v Mondrone 444
Cauda Carlo tessuti 10-42 29 v. Barbaroux. *abit.* 40 p. S. Carlo. . . 74 345-48
Cauda Carlo Luigi med.-chir., 4 v. Assisi. 48,798 1007
Cauda nob. Clotilde in Degubernatis, 7 corso Vinzaglio.
Cauda Faustino 73 c. Orbassano. . . 423-29
Cauda Felice Adolfo, 4 c. Valentino . . 1092
Cauda Giac., tratt., 48 v. Brione 547
Cauda Gius., 46 v Mondrone 1469
Cauda Gius. pubbl. 4 v. della Rocca 701,1045-46
Cauda Giuse. scuola di danza, 94 c. Vittorio Eman. II 946-64,1053
Cauda Rosa, mag. alim., 49 v. Pollenzo . . . 556
Cauda Tommaso tiolare tabaccaio, 30 via Foscolo 660
Caudana Agost., custode, 30 c. Raffaello . . 890
Caudana Anna tratt., 7 v. Grivola . . 88,547
Caudana Giov., latteria, 95 c. Casale 547
Caudana Giuseppina, abiti fatti, 6 v. Barbaroux 344
Caudana Maria, mag. alim., 52*bis* c. Brescia . . 556
Caudano coniugi 366 str. Abbadia di Stura (ultimo) 9
Caudano frat. fu Tomm. 43 c. Quint. S. Ila. 444
Caudano Felice, orefice, 44 v. Garibaldi . . . 559
Caudano Fel. ed Angelica fu Vine 57 via Vanchiglia 188
Caudano Gaspare 5 v Cantoira 175
Caudano Gius. 50 v. Mazzini 105
Caudano Gius. e cons. 64 v. Massena . . 104
Caudano Giuseppe, abitaz. 83-01 22 c. Sommeiller, *abit.* 618 str. Stupinigi . 1068-475
Caudano Giuseppe e C., coltelli ai 59 96 to p. Carlo Felice . 344-50,444-53-62,523
Caudano Maria in Destefanis 54 v. Leyni 95
Caudano Teresa, sarta, 10 v. Ora . . . 302
Caudan Virginia, pet inabile, 23 c. Ponte Mosca 407
Caudera famiglia, 41 v. La Marmora.
Caudera frat. e sor. fu Pietro 344 strada di Lanzo 93
Caudera Adelaide 1 tratt. 3 4 str. di La zo 93,547
Caudera Caterina, vinaia, 40 v. S. Domenico . 537
Caudera Gius., sacrestano, 28 v. S. Domenico 242,715
Caudera Natale 56 v. Verolengo. 492,850,1456
Caudera Orsola in Antaluo 40 v. S. Gobbe 461
Caudera Teresa ved. Piacentino mercerie-drap., 43 str. Pianezza 492,330
Caudera-Tagna Gio. Batt. 46 v. Valfenera. 485
Caula famiglia, 8 p. Solferino.

Caula Elisa, insegn., 98 c. Vitt. Eman. II . *p.* 947
Caula M., bianch., 4 v. S. Franc. da Paola . . 325

Caula Natale, fabbricante ombrelli, *ingrosso, esportazione* 18-93 20 e 22 v. Roma 41-26 8 p. Solferino . 334,4139
Caula Natale (Ditta Natale Caula di Ernesto Massa), pellicce rie, ombrelli, valigerie, sartoria, 20 v. Roma. 334-35
Caulì V. (Ditta), paste alim., 2 v. Baretti . 575
Caussa M., vernic., 24 v. Montebello. 46
Cauvin A. e C., nastri seta 1-91 8 v. Garibal. H 299,300-23
Cauvin Alb., ✻ ✉ cons'gl. comun. 1 91 8 v. Garibald., *abit.* 23 94 43 v. Arsenale 437,201,603-04-06-07-0,702-04-30 49 785 94,748,1072-77-423
Cauvin Arturo, 8 c. S. Martino . 825,4127
Cauvin Henriette e Donatelli 11 v. Alberi 44
Cauvin Maria fu Pasq. 43 v. Arsenale . . 47
Cauvin-Rella Fanny, 43 v. Arsenale 787
Cava Enrichetta, 56 v. Magenta 880
Cavadini Art., rag., cinem., 90 04 5 p. Vittorio Emanuele I. 436
Cavaglià Adele titol. ufficio post., 3 corso Presid. Wilson 898,4096
Cavaglia Aless., avv.-proc., 6 v. Consolata, e 23 v. Maria Vittoria . . 480,964-75-93
Cavaglia Antonio, vett.-automo., 35 v. della Rocca 542
Cavaglia Carlo ed Angelo di Gius. 47 v. Borgovida 54,66
Cavaglia Enr., ✻ ✉, avv., cons. comun. 6-69 6 v. Consolata 603-04-06,46,962-65
Cavaglià Giov. 8 v. Schina 471
Cavaglia frat. e sor. di Gius. 465 str. ant. vic. di Collegno 59
Cavaglia Giuseppe, forme per calz., 4 v. S. Domenico 578
Cavaglià Luigi di Gius. 442 v. Sommariva . 4
Cavaglià Malco, trafl., 55 v. Oropa . . . 517
Cavaglia Maur., avv., procur., 6 v. Consolata, 964-73
Cavaglià Teresa, ufficio post., Borgo Dubaffo) 234
Cavaglià Teresa in Giulio Gio. 67 v. Aosta 15
Cavagna Benvenuto, oppar. sm., 24 v. Princ. Amedeo 448
Cavagna Emma, maestra munic., 4 v. Maria Ausiliatrice 925
Cavagna Luigi sarto, 74 v. Venti Settembre . 340
Cavagna Teresa, neg. guanti, 34 v. Lagrange 244
Cavagn a Ezechiele, negoziante lane, seggiole, 87 v. Nizza, *abit.* 87 v. Nizza . 320,4067
Cavigenero Ant., ✉, capo tecn., 47 v. Arcivescovado 688
Cavagnero Gius., macell., 33 v. S. Francesco da Paola 582
Cavagnero Giuseppina 464 str. Francia. . 77
Cavagnero Margherita, merc. alim., 4 v. Brunetta 556
Cavagnero Maria, stiratr., 2 v. Quattro Marzo . 325
Cavagnero e Comp., macell., 8 v. Mazzini . . 582
Cavagnero S., bottiglieria, 10 v. Allioni . . . 537
Cavagnino Augusto, 2 v. Mercanti . . 640,4078
Cavagnin G. (Figlio Ditta) calce e cemento 81-02 46 c. Cirie 58,387
Cavagnoli Silvio, fabbr. mob., 24 v. Leyni . . 372
Cavagnolo Annib., decor. app., 4 v. Gaud. Ferrari 346
Cavagnolo cont. Eugenia, 36 v. della Rocca.
Cavagnolo nob. Franc. 36 v. della Rocca.
Cavagnolo Gio., sarto, 44 v. Principi d'Acaia . 340
Cavagnolo cont. Maria n. Riva, 36 v. della Rocca
Cavagnolo conte Rolando, pittore. 36 v. della Rocca 999
Cavagnone E., floraia, 95 c. Casale 352
Cavagnone Isabella lavori in cavelli, 36 via S. Massimo 407

Cavaja Elena, fabbr. busti, 2 gall. Geisser . *p.* 29
Cavajà Giacomo, rappr. 20-58 16 v. Botero 453
Cavaja Matteo, ✉, fotografo, 34 v. Roma . . 359
Cavalca Dante, rag., imp. dogan., 7 v. Bagetti . 618
Cavalca-Ambrogio Luigia, maestra munic., 7 via Bagetti 925
Cavalchini Ern., industr. 33-94 20 v. Nazione 4003
Cavalchini Mario 🚗 dottore in chimica, industriale 37 32 e 26-77 9 via Mancini 400,73,4160
Cavalchini Paolina ved. Fascio 🚗 9 via Princ. Tommaso 152
Cavalchini, Gribaudi e C., stagnole 37-32 47 c. Brescia 399,458,545
Cavalchini-Cornagliotti Nina, agiata, 20 v. Napione.
Cavalchini-Garofoli (*vedi* Guidobono-Cavalchini).
Cavalchini Roero di S. Severino cont. Maria in Veroldi 🚗 55-60 v. S. Quintino . . 163
Cavaliere-Tarabra M., levatr., 42 v. delle Rosine 4030
Cavalla Gius., ✉, prof. d'eseg., *abit.* 7 v. Bonafous, *studio* 6 v. Accad. Albertina 857,916-99
Cavalla Gius. Ang., imp. post., 20 v. Pastrengo 4203
Cavalla Maggiorino, spediz. 2-81 28 v. Genova 4[illegible]

Cavallari-Cantalamessa nob. Giulia, prof., direttrice Istituto Figlie Militari 4-97 villa Regina 949,4036
Cavallaro V. A., dirett. della *Vita Cinematografica*, 23 50 g.dl. Nazionale. . 4039
Cavallera Crisp., calzolaio, 12 v. S. Tommaso . 529
Cavallera Michele, latteria, 6*bis* v. Ormea. . . 47
Cavallera-Girardo Eufrasia, levatr., 54 v. Amerigo Vespucci . . . . . 1[illegible]
Cavalleri Andrea, ✉ sotto capo uff. mun., 44 p. Vittorio Emanuele I 611,78
Cavalleri Angela, fioraia, 3 p. Vitt. Eman. I . 3[illegible]
Cavalleri Ernesto, legat. libri, 24 v. dei Mille . 3[illegible]
Cavalleri Vitt., ✉, pittore, 220 strada d'Orbassano (Tetti Varrò) . . . 867,999,4047-48
Cavalleris coniugi, mag. alim., 39 v. S. Tommaso 537
Cavalleris Cat., mag. alim., 240 c. Reg. Margherita 55[illegible]
Cavallero frat., elettr. 23-75 4 v. Barbaroux 451-52
Cavallero coniugi, negoz. burro, p. Em. Filiberto, tel. lev. 551-65
Cavallero Agostino (Ditta), macell., 15 v. Consolata 582
Cavallero Ann. ved. Bocca 15 v. Villafranca 4[illegible]
Cavallero Ant., mag. alim., 18 v. Brunetta . . 5[illegible]
Cavallero Antonia in Pracca 52 v. Varallo 488
Cavallero Antonio, Istit. Bonafous (Lucento) 4[illegible]
Cavallero Batt., mag. alim., 26 v. Princ. Tomm. 5[illegible]
Cavallero Clara in Scaglione 10 v. Vigliano 4[illegible]
Cavallero Delfina, albergo, 1 str. Bertolla e 328 Abbadia di Stura . . . . . 5[illegible]
Cavallero Dora, prof., 24 v. Garibaldi . . . 47
Cavallero Emilio, fattor.-gas., 88 v. Madama Cristina . . . . . 5[illegible]
Cavallero Enrico, rag. dott. in scienze commerciali, 29 c. Vitt. Eman. II . . . 994-99
Cavallero F., gas incand., 4 v. Barbaroux. . . 5[illegible]
Cavallero Franc., vinaio, 442 str. R. Parco . . 537
Cavallero Franc., sarto, 41 v. Cottolengo . . 340
Cavallero Gaspare, ✉, medico-chirurgo, 9 via Madama Cristina . . . 883,1007-48-49
Cavallero Gio., disegn., 4 v. Orfane. . . 4002
Cavallero Gio., prod. chim.-farm. 17 34 4 via Arcivescovado, *ufficio* 4 via Passalacqua.
Cavallero Gio., telegr., 29 c. Vitt. Eman. II . 4[illegible]
Cavallero Gio. Batt. 🚗 sacerd. 4 v. Brugnone 38,420
Cavallero Giovanna, legat. libri, 44 v. Bertola . 363
Cavallero Gius., calzol., 4 v. Michelangelo. . 424
Cavallero Giuseppe, 41 v. Levanna 4082

Cavallero Giuseppina, 🚗 44 v. Biella . . *p.* 34
Cavallero Ignazio (Eredi), neg. legnami 29-02 96 via Mad. Cristina. 378-79-453
Cavallero Italo, negz. frutta p. Eman. Filiberto (mercato III) 572
Cavallero Lucia, drogh., 22 v. Monferrato . . 410
Cavallero Lucia fu Gio 🚗 (Var. Ilo Sesia) . . 22
Cavallero Margherita, latteria, 3 v. Tesauro . 547
Cavallero Maria, pettin., 24 v. Reggio . . . 407
Cavallero Marianna 🚗 4 v. Fabro . . 74,460
Cavallero Nicola, 80 c. Reg. Margherita . . . 854
Cavallero Pietro 🚗 44*bis* v. Vignale. . . . 494
Cavallero Pietro fu Gius. 🚗 46 str. comun. tra Cavoretto-Moncalieri 54
Cavallero Pietro, mag. alim., 3 c. Emilia . . 547-56
Cavallero Pietro, mag. alim., 34 v. Acc. Albertina 556
Cavallero Scol., tabacc., 4 p. Gran Madre di Dio 659
Cavallero Teresa 🚗 94 v. Madama Cristina . 99
Cavallero Vitt., 45 v. Pietro Giuria 889
Cavallero e Crepja, albergat. 32-81 6 via Andrea Doria e 5 v. Mazzini 514
Cavallero e Champi, latteria, 43 c. Palestro. 548
Cavallero-Pipitò Emma, maestra municipale, 44*bis* v. Vanchiglia 923
Cavallero-Torricelli Angela, calzoleria, 8 via Morosini 424
Cavalletto Delfino, mag. alim., 24 v. Petrarca 556
Cavalli A., giocatt., 45 v. Garibaldi 386
Cavalli march. Adelina nata dei marchesi Ferrero di Palazzo e d'Ormea, 47 c. Duca di Genova.
Cavalli Aless., rappr., 6 v. Passalacqua . . 483-91-92
Cavalli Ang., ✉, rappr., *ufficio* 1-74 44 corso Oporto, *bit.* 3 via Perrone . . . 444-83
Cavalli Augusto, 47 v. Garibaldi. 1477
Cavalli Balbina e Vir. 🚗 45 str. delle Fontane 74
Cavalli Carlo di Carlo, avv., 48 c. Siccardi 964,1450
Cavalli Carlo Gino, avv., 6 v. Cernaia . . . 9[illegible]4
Cavalli Carlo, 76 v. Venti Settembre 4069
Cavalli Cesaria, tabacchi. 47 v. Garibaldi. . 659
Cavalli Elisa, 44 c. Vitt. Eman. II. . . . 726
Cavalli Erasmo, ✉, avv., 20 v. Roma 760-82 964,4104
Cavalli Gio. Batt. 🚗 32 v. Andorno 43
Cavalli Gius., vetrerie, 44 c. Vitt. Emanuele II.
Cavalli Ines, agiata, 8 v. Orfane.
Cavalli Luigi, imp. r. spazzac., 23 v. S. Giulia . 392
Cavalli Maria, agiata, 54 v. Saluzzo.
Cavalli march. Mars., 47 c. Duca di Genova
Cavalli Paol , imp. R. Econom., 47 v. Vittorio Amedeo II 658
Cavalli Pa lo Gius., 44 v. E tore de Sonnaz . 4153
Cavalli Paolo Gius., ✉, avv.-proc., *abitaz. e uff.* 44 42 76 v. Venti Settembre . . 729-73 795-96,964-73,4074-88-89 407-47
Cavalli Rosa in Gallo 🚗 mag. alim., 984 stradale Stupinigi 478,556
Cavalli Umberto, med.-chir., 49 v. Ospedale 888,4007
Cavalli Della Torre di Portocornini march. Vinc. 44-15 47 c. Duca di Genova . 641
Cavalli Vinc., ✉, ten.-colonn., 22 v. Amedeo Peyron. 705,4055-56
Cavalli d'Olivola nob. Carlotta in Allorio, 44 v. Cavour.
Cavalli d'Olivola nob. Chiarina in Visconti, 40 v. Mazzini.
Cavalli d'Olivola nob. Gio., 30 v. Po . . . 4068
Cavalli d'Olivola nob. Giulia nata Iuva 🚗 39-29 30 v. Po . . . 437-6 - 9,202,
Cavalli d'Olivola conte Paolo agente di cambio 38-95, 60-91 e 60-92 27 v. Bogino, *abitaz.* 60-93 27 v. Bogino 298,4125

Cavalli d'Olivola contessa Teresa nata Lupi di Moirano, 22 v. della Rocca. . . *p.* 793
Cavalli e Viale, modiste, 4 v. Bogino 306
Cavallini Carlo, ✉, avv. 56-30 6 v. S. Anselmo.
Cavallini Gius., calzol., 3 v. Alberto Nota . . 424
Cavallito Filippo, tratt., 233 str. Francia . 47,4175
Cavallito Francesco, cappellaio, v. Milano (piazzetta Basilica) 308-09
Cavallito Modesto, vinaio, 25 c. Reg. Margherita 537
Cavallito Serafina ved. Pezzi 🚗 45 v. Figlie dei Militari 73
Cavallo frat. e sor. fu Tomm. 🚗 20 v. Pollenzo 138
Cavallo, vinaio, 20 v. Pollenzo 535
Cavallo A. G. e C., appar. scientif. e fabbr. vetri 24-92 25 via Accademia Albertina . 350, 464
Cavallo Alfonso, perito ind. e viaggi. di comm., 5 v. Donati.
Cavallo Angela in Devalle 🚗 8 v. Calvo . . 41
Cavallo Angela, stiratr., 43 v. Perrone. . . . 325
Cavallo Annetta, inseg., 98 c. Vitt. Eman. II . 947
Cavallo Camillo 🚗 506 v. S. Lucia 466
Cavallo Carlo, materassaio, 45 c. S. Maurizio . 458
Cavallo Carlo, parrucch., 4 v. Lagrange . . . 404
Cavallo Carlo, teol., 3 v. Netro 206
Cavallo Cesare, geom. 82-73 64 v. Venti Settembre 659 988
Cavallo Domenico 🚗 39 v. Malone 400
Cavallo Francesca, 38 v. Berthollet 805
Cavallo Gabriele 🚗 aiutta cav. e vetture, *bis* v. Asti. 48,507-08-10-44
Cavallo Gabriele, rigattiere, 18 v. S. Giulia . . 334
Cavallo Gaetano, geom., 22 c. Reg. Margh. . . . 988
Cavallo Gio. calzol., 24 c. Palermo 424
Cavallo Gio., sotto capo uff. ferr., 3 v. Pazzi. 402
Cavallo Gio., tappezziere 98 c. Vitt. Em. II . 348-74
Cavallo Gius., vinaio, 5 c. Reg. Margh. . . 535-56
Cavallo Maddal., vettur., *bis* v. Asti 509
Cavallo Maria, mag. alim., 682 str. della Pronda. 556
Cavallo Maria tratt., 26 v. Porta Palatina. . 552
Cavallo Michele fu Carlo 🚗 fabbro- erraio e meccan. 30-53 7 v. Bra. 35,459-73,836
Cavallo Michele, telegr., 8 v. Sassari . . 4094
Cavallo Natale e cons. 🚗 8 v. Broni. . . . 37
Cavallo Natale macell. 76 v. Nizza . . . 582
Cavallo Natale, tradutt. e rappr. 15-96 43 via Bogino. 483,998
Cavallo Pietro, geom. 82-73 64 v. Venti Settembre 988
Cavallo Pietro, macell., 43 v. Basilica . . . 582
Cavallo Pietro, mercante sarto 31-76 4 via Pietro Micca . 343,854,988 087-474
Cavallo Tommasini, arrotino, 4 p. Carlo Em. II 462
Cavallo Tomaso, 41 v. San Rocchetto 850,4456
Cavallo Umb., agiato, 5 p. Consolata.
Cavallo Vermondo, mse n. 66 c. Reg. Margh. 344
Cavallo Virg. ve'. Garrone 🚗 23 v. Revello . 449
Cavallo Vitt., latt. e gasista, 6 v. S. Agostino . 449
Cavallo Vitt., produtt. vin., 48 v. Tiziano . . 332-37
Cavallo Vitt. Lorenzo 🚗 3 v. Capo el Verde. 43
Cavallo Zefirino, pennelli, accanto al 56 via Magenta 345
Cavallo-Casina L., levat., 62 v. Villafranca . 4030
Cavallo-Rizzetti Celest. fu Franc. 🚗 49 v. a Alberi 60,465-85,639
Cavallo-Sibille Ortensia, maestra mun., 5 via Donati 918
Cavallone, sarta, 20 v. S. Anselmo 302
Cavallone Silvestro, meccan., 20 v. S. Anselmo.
Cavallotti Achille, ✉, 2 v. Milano 708
Cavallotti Luigi, barbiere, 22 v. Cuneo 404
Cavallotti O., legat. libri, acc. al 23 v. Porta Palatina 363-65

Cavallotti P., fabbr. ceramiche metall., 93 v. Venti Sett.
Cavallotto Isid., maestro mun., 40 c. Ferruccio *p.* 920
Cavallotto Oreste avv.-proc., *studio* e *abit.* 31-30 24 v. Monte di Pietà. 464 674 705,964-73
Cavana Gius., accord. pianof., 35 v. Carlo Alb. . 376
Cavanna Agost., maestro mun., 66 v. Colli . 755-56,852 922
Cavanna Aless., farm., 48 v. Amedeo Peyron 4022
Cavanna Alessandro, ten. col. a riposo, 31 v. Nizza
Cavanna Carol. in Mazzuri 406 v. Mad. Crist. 99
Cavanna Costanzo, dott., impieg., 31 v. Nizza . 654
Cavanna Franc., fornit. mil. e ferr., 28 v. Sacch . 342
Cavanna Luigi, impieg. mun., 1 p. S. Giulia . 628
Cavarero Luigi, calzol., 4 v. S. Paolo . . . 424
Cavassa Domen., mag. alim., 4 p. Statuto . . . 556
Cavassa Felice, commerc., 9 c. Francia.
Cavassa Felice e C. gross. drapperie 17-77 4 v. S. Dalmazzo 300-16
Cavassa Gi.o, rapp. 30-62 25 v. Po . 446-88
Cavassa Matilde e Gius. 8 v. Brusnengo 38
Cavazza Bina, velluti e set. 9 v. Roma . . 299-300
Cavazza Vinc., parrucch., 5 v. Monferrato . . 4 4
Cavazzuti Amedeo, imp. post., 70 c. Vittorio Emanuele II 1094
Caveglia Ant., mag. alim. 35 v. Ant. Fontanesi 556
Caveglia Carlotta ved. Malandrino (eredi) 10 v. Valfierera 487
Caveglia Carolina, sarta, 46 v. Vanchiglia . . 302
Caveglia V. p rrucch., ang. v. Milano e v. Corte d'Appello. 404
Caveglio coniugi 264 *bis* str. Lanzo. . . . 93
Cavello Giacomo, calzol. e tomaie giunte, 78 corso Palermo 445-21
Cavenago Gui.o, capo ufficio ferr., 408 c. Vittorio Emanuele II. 44 4
Cavenago Maria n. Traversa 3 v. S. Maria . 467
Caveri Dom. 9 v. Varazze 488
Caverzasi Gio., cont., 16 v. Colli . . 766 4168
Cavestr Giu., segheria, 3 v. Bisalta . . 380-83
Caviasso B rfol. mag. alim., 67 v. Villafranca 495,556
Caviasso af. ved. Mola, bottigl., 13 v. Valdieri 537
Cavighetto coniugi 45 v. Albugnano. . . 44
Cavigioli Enr., bottig., 4 v. S. Paolo . . 537-56
Cavigioli Gio., merc.-sarto 14-30 8 v. Andrea Doria 343
Caviglia Alessandro, capit. medico osp. milit., 47 v. Mad. Cristina. 692
Caviglia Alessandro 30 v. Carlman . . 46
Caviglia Aless., impieg. post., 7 v. Donizetti . . 4094
Caviglia Ettore, sale-tabacchi, 94 c. Casale . . 659
Caviglia Lorenzo e cons. 5 v. Arnaz . . 46
Caviglietto Domenico 49 v. Feletto. . . 71
Caviglione Camillo prod. vini 11-29 40 via Alm.se, e 20 v. Aurelio Saffi, *dep.* Docks Torino-Dora, pad. *D* 42,49,533
Caviglione Edoardo, avv. proc., vice concil. 50-23 4 v. del Carmine 683 84,746,964-73
Caviglione Umberto, rappr., 5 c. Vinzaglio . . 483
Caviglione-Coppa Emma, 4 v. del Carmine 789
Cavoretto Michele sale-tabacchi, 39 v. Cigna . 660
Cavoretto Pietro, essenze ed estratti per confetti. e liquor., 45 v. Gasometro e 48 v. Sacchi. 400 542
Cays di Pierlas conte Cesare Ottavio, 24 piazza Vitt. Eman. I 1070
Cays di Pierlas nob. Ottavia, 40 c. Vitt. Eman.
Cazzani frat. e sor. fu Ferd. 32 v. Baretti 22
Cazzani Pietro, capo-mastro, 47 v. Lagrange . . 389
Cazzola Ernesto, avv., proc., pubblicista 90-90 5 v. Consolata . *p* 639-80, 64-75-90, 1042
Cazzola Francesco, sarto, 26 v. S. Anselmo. . 310
Cazzola Lina, maestr.-mun., 5 v. Consolata . . 968
Cazzola Luigi, avv. 90-90 5 v. Consolata . 964
Cazzola Maria, 5 v. Consolata 874
Cazzola Umberto vel. cip. di, 5 p. Bodoni . . . 404
Cazzola-Rocca M., levatr., 223 c. Reg. Margh. 4090
Cazzolini Camilla, sarta teatrale, 49 v. Belfiore 510
Cazzulino Domenico, corrett. tipogr. *Borsa* e gerente manif. *Gloria* 33-47 25 via Roma e *abitaz.* 60-01 id. 20 . . 436,1467
Ceaglio A. ed E., olii e saponi 61-53 9 v. Roma 569 995
Ceaglio Att. e C., rappr. metalli, 2 v. Bogino . 388
Ceaglio Chiaffredo, fabbr. cornici 59-27 35 v. Po . . . . . 2[illegible]
Ceaglio Ernesto, 2 v. Bogino . . . . . 3[illegible]
Ceca Eugenio, avv. 23-53 6 v. Monte di Pie[illegible]
Ceca di Vagliano e Mo. Bell. conte Ignazio, 2 pia zetta Mad. degli Angeli e (Roma).
Cecchetti Arrigo, prof., 42 str. Val Paton ra.
Cecchi Giulio e C., tratt., 27 v. Porta Palatina . 547
Ceccoia Giu., calzol., 32 v. Maria Vittoria. . 421
Cechini e Comp., corr., 32 v. Lagrange, e 4 v. Cesare Battisti 596
Cecco-Nalini Enrico, pellicciaio, 4 v. Genova. . 446
Cecconi A., parrucch., 4 4 c. Reg. Margherita 404
Cecconi Enr. Carlo avv., 2 v. Accademia delle Scienze 4049
Ceci Aless., pedicuro, 42 v. Arsenale 428
Ceci Silvio, 82 v. Verolengo.
Ceci Lis.elo Mari., sarta, 27 v. Roma 502
Ceconi Ang., prof., dott., 42 v. Sacchi 693-724 882-90,1007-404
Cedrino P. pettin., 54 v. S. Chiara 407
Ceffa Olimpia, sarta, 7 v. S. Domenico . . . 302
Ceirano Giov. 46 c. Lecce 95
Ceirano Maria, rigatt., 2 v. Lorenzo Martini . 334
Ceirano Matteo, 42 c. Siccardi 444-50 784,1062-64
Ceirano P. Paolo Bonav., Curato, 4 v. Alfieri 207
Celada Alfonso parrucch., 38 v. Maria Vitt. . 404-07
Celada Luigia in Lazzuri 14 c. Valentino . 406
Celanza Edvige, v. Goffredo Casalis 856
Celanza Em. 34-54 33 v. Garibaldi . . . 4466
Celanza Pietro e C. (Ditta) tip. 34-54 33 via Garibaldi 557
Celebrini di S. Martino ba. Maria nata Peletta di Cortauzzone, 4 v. Marna . . . 782,840
Celeghin e Sossi, merc.-sarti 34-63 2 via Pietro Micca 343-44
Celesia Enr., med.-chir. 86 c. Casale . . 729,1407
Celesia co I. Giulia in Cays di Casellette 4 v. Ettore De-Sonnaz 67,70,198
Celesia di Vegliasco barone Alessandro 4 Accad. Alberti a e (Roma) 9437
Celesia di Vegliasco baron. Maria Teresa in Geisser 2 v. S. Teresa . . . 9437
Celestino Gius. neg. mobili 11 72 51 v. Venti Sett. e 9 via Bertola 35-14 *villa* 93 strada tra Cavoretto-Moncalieri 51 374-75
Celine Laura fu Giov. 24 c. Francia . 76
Cella Angelo, prof. macst. mun., 213 corso Regina Margherita 849-24
Cella Carol., maestra mun., 462 str. Chieri . . 781
Cella Teresa, sarta, 2 v. Roma 302
Cellario sorelle, pelli nat. 53-01 20 v. Sacchi 407
Cellario Adolfo, impieg. mun., 48 v. S. Quintino 640
Cellario Alberto, imp. ferrov., 8 v. Silvio Pellico 828
Cellario Ferreolo, pension., 48 v. S. Quintino.

Cellario bar. Giuseppe, ten. generale, 25 via della Rocca . . . . . *p.* 825,4059
Cellario Paolo, 27 v. S. Franc. da Paola . . . 850
Cellario Paolo, imp. daz., 8 v. Silvio Pellico . 623
Celle (*vedi* Ramelli di).
Celle L. (Successs.), merc.-sarto e cappel., 37 v. Napione 308-43
Cellerino fratelli, forn., 4 p. Saluzzo . . . 377
Cellerino vedova, panett., 444 c. Reg. Margh. 577
Cellerino Giac. imp.ferr., 41 v. Lagrange 1404
Cellerino Gius. farm., 60 str. Pianezza . 30 434,4022-26
Cellerino Luigi, latton. e gas. 60-60 2 via della Rocca 449
Cellini Augusto, rag. 16-36 34 *bis* v. Bertola, *abit.* 88-14 17 v. Vassalli Eandi 955-90-94,1088-442
Cellini Gaetano, 41 v. Napione 640
Cellino Carolina 422 v. Ormea 424
Cellino Ernesto, vinaio 90-13 234 c. Regina Margherita. 548-56
Cellino Luigi, calzol., 465 v. Nizza 424
Cellone Ettore, avv.-proc., 7 v. Corte d'Appello e Rivoli 970-73
Cellone Luigi, med.-chir., 90-35 24 via Genova 1007-19
Cellone Michele, calzol., 42 v. Villafranca. . . 424
Celoria frat., conf. 15-65 7 v. Nizza . . . 543-45
Celoria Alfr., latton.-gas., 40 v. Fucina . . . 449
Celoria Ant., inserv. R. Uff. metrico, 82 v. Gioberti 664
Celoria Gio., neg. ferram., ang. p. Eman. Filiberto e v. Cottolengo 443
Celoria Letizia, maestra mun., 426 strada del Cas inotto 931
Celpa Carolina, sarta da uomo, 40 v. S. Teresa . 340
Celsa Amalia, stiratr., 4 v. Passalacqua . . . 325
Celsa Ferd. e figli, cappez., 3 v. Misericordia 348
CelseMinella Ida, maestra mun., 54 v. S. Chiara 926
CembeTernex Giuliano, medico-chir., 25 corso Novara 4007
Cena coniugi, mag. alim., 7 v. Soana . . 556
Cena Battista 23 v. Germanasca 81
Cena Carlo, impieg. ferrov., 9 v. Belvedere.
Cena Caterina, fornaia, p. Em. Filiberto merc. V 352
Cena Caterina in Bioletto 42 v. Vittoria . 498
Cena Defendente, latto, 39 v. Nizza. 664
Cena Emilio, 46 p. Carlo Felice. 835
Cena Enrichetta, panett., 40 v. Monginevro . . 577
Cena Ferd., ing., ra pr. 42 89 5 v. Saluzzo 363,982
Cena Franc., falegn., 43 v. Bramante 384
Cena Giovanna, panett., 446 str. di Lanzo. . 577
Cena Gius., impresa trasp., 446 viale Stupinigi 494
Cena Giuseppina in Cerruti 25 v. Vibò . . 493
Cena Vittorio e consorte 7 v. Soana . 474
Cenci Rosa, sart. per ragazzi 26 v. Accad. Albertina.
Censo *Films* (Soc. Anon.), fabbrica pellicole cinematogr., 336 v. Balangero . 435
Cenna Natale, impieg. Prefett., 44 v. Garibaldi.
Cenni Margh. 55 v. Feletto 74
Censi Giuseppina 23 v. S. Tommaso . . 468
Cento Giacomo, locand., 27 v. Belezia. . . . 523
Centoscudi Vincenzo, uffic. giudiziario, 52 via S. Chiara 680
Centumviro Orsola, caffè-rist., acc. al 7 v. Goito . 548
Centurione S. colonnello, 7 v. Mazzini . . 64
Cepolini-Marchesa, argent., 44 v. Cavour, *abit* 24 v. Carlo Alberto 344,434
Ceppa Paolo, impieg. ferrov., 37 v. Belfiore
Ceppi Anna, latteria, 24 c. Vercelli 547
Ceppi conte prof. ing. Carlo, 45 via Giuseppe Pomba . . . 54-55,427,667,867-86
Ceppi Margh., impieg., 26 *bis* c. Palestro . . . 728
Ceppi Secondo, 74 *bis* str. Lucento . . . . *p.* 837
Ceppi di Bairolo Maria Carolina in Picchio 443 c. Moncalieri 440
Cera sorelle, biancherie, 20 v. Garibaldi . . . 323
Cera Gennaro, ing., 5 v. S. Tommaso 947
Ceradini Mario, prof. d'architett., *studio* 2 via Accad. Albertina, *abit.* 2 c. Presidente Wilson. 867-98,1002
Ceragioli Giorgio, , pitt. e scult., 46 c. Siccardi 943-99
Cerale A., , avv., 20 v. Milano 970
Cerale Elisab. ved. Giaccone 3 v. Giannone 82
Cerallo Madd. rivend. cartol. illustr. e libri, rimp. al 9 p. Carlo Felice . 53,434-38,353-67
Ceramica Torinese, 43 str. Grugliasco-Moncalieri (Lin.otto) 350
Ceraso Alfonso, imp. postale, 43 v. S. Giulia . 4092
Ceraso Augusto, fabb. feltri industr. e filtri. 204 c. Moncalieri
Cerati Enrica, mag. alim., 23 v. Porta Palatina, 566
Cerati Gio., prof. flauto e clar., 43 v. Po . . 760,960
Cerato frat. mag. alim., 6 v. Morosini . . . 556
Cerato Emma, drogh., 6 v. S. Paolo. 440
Cerato Felice, impieg., 37 v. Accad. Albert. . . 870
Cerato Francesco, geom., 4 v. Garibaldi . . 988
Cerato Natalina di Gio. 44 v. Canova 42,403
Ceratto frat., negoz., *abit.* 41 . . Inghilterra.
Ceratto Angela, levatr. 5 v. Fabro. 842
Ceratto Gius. e C., lan. drapp., 44 v. Principe Amedeo 345
Ceratto Teresa in Gay, merc.-chinc., 6 v. Balbis 330
Ceratto Virginia v. Brayda comm. Riccardo, agiata 38 v. Cernaia.
Cerchio sorelle, mercerie, 6 *bis* c. Raffaello . 330
Cerchio Carlo, prof., insegn. sten. 63-73 26 p. Castello 873-79,943-58
Cerchio Michele, 18 v. Volvera 842
Cerchio Tancredi, 39 v. Garibaldi 4463
Cerchio-Debernardi Eug. 63-73 26 p. Castello . 958
Cercle de lecture et conversation française, 26 p. Castello. 956
Cerea Maria, merc. chinc., 3 p. Statuto. . . . 330
Cereia Federico fu Ant. e figli 3 vic. Tre Stelle 482
Cereia F., 45 c. Re Umberto.
Ceresa frat. serv. trasp. 20-17 67 v. Nizza e 3 v. Cebini 52 491-92
Ceresa Carlo Ang., ing. 23-31 40 via Legnano e 48-70 (*Portiera* 27 v. Legnano) . 94,95,483 97,729-8 ,867,944-82,4077
Ceresa Dario fabbr. ovatte 87-65 40 via Juvara. 333
Ceresa Dom. 297 str. vic. delle Cascinette. 48
Ceresa Ermin., imp. Arch. riem., 29 *bis* v. S. Giulia 666
Ceresa Franc., dott., impieg., 426 c. Reg. Vargh. 655
Ceresa Gio., calzolaio, 6 v. Alessandria 424 853
Ceresa Gio. Gius., calder., 7 *bis* v. Carena . . 475
Ceresa Iginio, maggiore, vice-com. Pomp. 10-56 426 c. Reg. Margherita 627
Ceresa Maria, legna, carb., 42 v. Reano. . . . 384
Ceresa Maria Giovanna fu Gius. 49 v. Aosta 45
Cereser Giuseppe, rag., 27 v. Marco Polo.
Cereser Paolo fu Vinc. 49 . Gropello . 88
Cereser S. (Ditta), coltell., 10 v. Po. 462
Ceresolo (*vedi* Ricci di).
Ceresio coniugi 7 v. Costigliole . . . 62,64
Ceresio Enrich., pettinatr., 46 v. S. Secondo 407-08
Ceresole (*vedi* Gazelli Brucco di)
Ceresole Achille, avv.-proc., 35-99 34 v. Barbaroux; *abit.* 9 v. Amerigo Vespucci. . 964-73
Ceresole Angela, mode, 4 v. Genova. . . . 306

Ceresole Camilla in Bardone 55 str. fra Cavore to-Moncalieri . . . . . *p.* 54
Ceresole Claudio 57-78 78 v. Gioberti. 23,466
Ceresole Giacomo, impiegato, 40 v. Magenino.
Ceresole Gio. fu Gio. Batt. 7 v Giannone 83,107-30-66-73
Ceresole Giulia fu Tommaso 49
Ceresole Ida fu G. B. 63-37 6 v. Luigi Mercantini, *abit.* 7 v. Giannone . . . 77,97,107 726 44-61,848
Ceresole Margherita ved. Sciorelli 29-28 23 c. Siccardi
Ceresole-Bachi Elda, maestra municip., 29 via Madama Cristina 928
Ceresole e Pillo, modiste, gall. Nazionale . . 306
Ceretti frat. e sor. fu Simone 41 v Bologna . 33
Ceretti Enrica, ca pelli, 45 v. Mad. Cristina. 308-35
Ceretti G., mag. alim., 20 v. Diozione. . . . 556
Ceretti Gio., sost. segr. Proc. del Re, 9 v. Nizza 679,944
Ceretti Narciso 20 v. Napione 495,844
Ceretti-Castelli Alessandrina, professa, 9 via Nizza 907-55-56
Ceretto Innoc., orolog., 9 p. Vitt. Eman. I . . 340
Cerevico Oddone, impieg., 68 c. Reg. Margh.
Ceria tintoria, 145 c. Reg. Margh. e 8 v Casselle 327
Ceria frat. e sor. fu Pietro 3 v. Pettinengo 433
Ceria Ernesto, fattor.-gas. 57 25 33 v. Berto a 449
Ceria Vitale, latteria, 2 v Orfane 547
Ceria-Locati Amalia, maestra mun., 9 c. Regina Margherita 925
Ceriana frat., banch. 6 73 3 v. Lagrange . . 297
Ceriana frat. e sor. fu Gius. 23 v. Princ. Amedeo 141
Ceriana sor. di Franc. 23 v. Po. 437
Ceriana Amedeo 56-78 26 c. Siccardi . 4106-36
Ceriana Carolina fu Gius 47 v. Arsenale . 17
Ceriana Ernesto, geom., 8 v. Sc ina 988
Ceriana Franc., (er di) 11 p. Solferino 46 454-75
Ceriana Gius, , ten. colonn., 3 v. S Franc. da Paola 686
Ceriana Maria in Parea 53 c. Duca di Genova 68
Ceriana Mario avv., 17 v. Assietta . . 9,48 737,90 4,1048-33-34-49
Ceriana Pierina ved Peyron, 11 p Solferino 20-22 Gerbido degli Amoretti 934
Ceriana Pietro fu Gius., avv., 55 46 33 v. Arsenale . . . . . 78,42 -39-70
Ceriana S., corriere, 41 v. Rom e 24 v. S. Tommaso 495-96-97
Ceriana cont. Teresa in Rebaudengo, 40 via Carlo Alberto 56,456
Ceriana Vinc., 15-10 2 v. Confienza 35 52,60,85,90,130 4106-35-64
Ceriana-Mattirolo Carlotta, agiata, 47 v. Assietta.
Ceriana-Mayneri nob. frat. e sor. fu Lodov. 27 c. Duca di Genova 68,402-20-73
Ceriana-Mayneri nob. frat. e sor. di Michele 4 v. Maria Vittoria.
Ceriana-Mayneri contessa Antonia n. Nomis di Pollone (Vernone presso Gassino).
Ceriana Mayneri nob Carlo, 27 c. Duca di Genova.
Ceriana-Mayneri Carlo fu Pier Carlo (Vernone presso Gassino) 94,126-96
Ceriana-Mayneri cont. Giulia nata Iacini, 27 c. Duca di Genova 726-82
Ceriana-Mayneri nob. Gius. fu Pier Carlo (Vernone presso Gassino) 94,147-23-26-63-96
Ceriana-Mayneri cont. Gius. in Marenco (eredi) 53-45 15 v. Gius. Pomba. . . 54,85
Ceriana-Mayneri nob. Maria ved. Ceriana, 11 piazza Solferino 757-58
Ceriana-Mayneri nob. Michele, 22-41 4 v. Maria Vitt. e 3 v. Lagrange . *p.* 94,733 1064 147
Ceriana-Mayneri nob. Teresa n. Bobbio, 4 via Maria Vittoria.
Ceriana-Racca Ter., 33 v. Arsenale. . . . 747-53-64
Cerino Pietro (Ditta), chincagl., 23 p. Castello . 337
Cerino-Delpiano Carola, sarta, 5 v. Bonafous
Cerighone Ant., calzol., 2 v. Corte d'Appello 421
Cerignacco Emilio, impieg. ferr., 6 v. Baretti.
Cerina Costanzo, probiviro, 48 v. dei Mille . . 684
Cerini Gius., scult., 29 c. Reg. Margh. . 766
Cerino Maria, ogg casal., p. Em. Filib., tett. pon.
Cerino-Zegna Guido, ing., 42 v. Cavour, *abit.* 3 v. Sag iano 982
Cerino-Zegna Teresa 60-81 6 v Lungo Po . 727
Cerino-Zegna Vittoria e Clotilde, agiate, 3 v.
Cerioli Gaspare, avv.-proc., 47 v dell Rocca . 964-73
Cermelli Carlo, alberg. 39-06 9 *bis* corso Duca di Genova 514-21
Cermelli Gius., geom., 67 v. Gioberti . . . .
Cernuschi R., macch. cucire, 49 v. S. Chiara . 434
Cernusco madre e figlia fu Paol. 35 v. Cellini 2
Cernusco Beatrice fu Pietro 34 c. Valent. 124-84
Cernusco Gius., latteria, 45 v. Stampatori . 547-56
Cernusco Giuseppina, neg. frutta, 56 v. San Secondo 672
Ceronetti sor., sarte, 45 v. Consolata . . . 362
Ceronetti Angelo 7 v. Tiziano 484
Ceronetti Guido decor. app., 45 v. S. Domenico e 8 v Consolata 458,346
Ceroni Gio., farm., 24 p. Vitt. Eman. I . . 878,1022
Cerovetti Carol., maestra mun., 9 v. Galvani . 920
Cerrai Luigi, impieg., 4 v. Sagliano.
Cerrano frat., fu Benven., 36 v. Agost. Lauro 10
Cerrano Alberto, farm., 34 v. Mazzini . . . 1022
Cerrano Benia mino, serv pubbl. autom., 17 via S. Q intino 512
Cerrano Carlo, *bar*, 24 c. Vinzaglio 528
Cerrano Massimo, serv. pubbl. autom., 17 via S. Quintino 512
Cerrano Teresa, batt., 20 v. Catania. 518
Cerrano-Oddone e Gaido, cart. 45-56 17 via Andrea Doria 344-58-65-66
Cerrano-Sacco Franc., neg. mob., 5 p. Savoia . 374
Cerruti Lorenzo, mag. alim., 5 *bis* v. Cuneo. . 556
Cerrato coniugi 23 v. delle Trincee. . 485
Cerrato coniugi, alberg. 41-31 6 v. Berthollet. 514
Cerrato Amedeo, bidello, 6 v Morosini . . . 909
Cerrato Aug., droghi., 60 c. Vercelli 1477
Cerrato Aug., parrucch., 6 c. Tortona . . . 402
Cerrato Ant., sarto, 23 v. Pollenzo.
Cerrato Bartol., liquor., 59 c. Moncalieri . . 527
Cerrato Benedetto, maestro musica, 11 v. Santa Teresa 576,853,959-60
Cerrato Davide 9 v. Cinzano 58
Cerrato Demetrio, impieg. post., 10 v. Geopello 1095
Cerrato Domenico, agiato, 48 v. dei Mille
Cerrato Eleon., tratt. e tabacch. 80 v. Verolengo 547,660
Cerrato Eug., tratt., 19 v. Princ. Tommaso . 519
Cerrato F. e figli, droghe merc. 60 c. Vercelli 330 440
Cerrato Felice, 37 v. Accad. Albertina . . . 828
Cerrato Franc., dis gn., 84 c. Reg. Margherita, 656
Cerrato Franc., 49 v Vignale 834
Cerrato Giacinto, cassiere, 4 p. Vitt. Eman. I . 1451
Cerrato Gio. di Dom. 35 v Balme. . . . 20
Cerrato Gio., calzol., 41 v. Saluzzo 421
Cerrato Gio., chincaglier., 39 c. Vitt. Eman. II . 330
Cerrato Gius. fu Mich. 20 v. Digione 66
Cerrato Gius., sotto capo uff. ferr., 94 v. San Secondo 1405

Cerrato Gius. fu Dom., 40 v. Rossana . *p.* 455
Cerrato Lucia 20 v. Digione 66
Cerrato Luigia ved. Cavaliere 47 v. Levanna 95
Cerrato Pietro, calz., 36 c. Re Umberto. . . 424
Cerrato Rosa, paste alim., 24 v. Genova 575
Cerrato Secondo 20 v. Digione 66
Cerrato Secondo, commerc., 43 v. Po.
Cerrato-Falcagni Lina, levatr., 40 p. S. Giulia 1030
Cerrato e Gay mag. al m., 40 v. Carena 556
Cerri Andr., ten. gener., 42 v. Giannone. . 6 8 728-53,829,4449-20
Cerri Lucia, neg. frutta, 27 v. S. Tommaso . . 572
Cerrina Carlo, impiegato, 40 v. Rossetti (R. Parco) 658 934
Cerrina Gio. 78 c. Principe Oddone . . 442
Cerrina Gius., casse e fusti per imballaggio 4 c. Ponte Mosca *abit.* 47-08 38 via S. Chiara. 53 348
Cerrina Luigi, avv. proc. 15-80 4 v. Juvara . 964-74
Cerrione (*vedi* Avogadro di).
Cerrone Gio., commerc., 80 v. Madama Cristina.
Cerrone sor., mag. alim., 47 v. Bertola. . . . 556
Cerrone Guido neg. legnami 38-66 c. Raccenigi (Campidoglio), *abit.* 24 v. Levanna . 378 774-99
Cerruti coniugi affittacamere 73 via Cibrario 56,484
Cerruti Andrea, 4 v. Quattro Marzo . . 444
Cerruti Angela 8 c. Vigevano 494
Cerruti Ant., proc., 27 v. Saluzzo . . . 747-72-95 821-45,921-54
Cerruti Caterina, lev., 47 v. S. Donato . . 1030
Cerruti Caterina in Cartello, Emilio, Ottavio e sor. fu Sec. 6 p. Gran Madre di Dio 87
Cerruti Celestina, tratt., 129 str. Bertolla . . . 547
Cerruti Costanzo, med. d'Pall., 6 v. Porta Palatina 481
Cerruti Dom., fabbr. mob., 73 v. Cibrario 372,428
Cerruti Emilio, foro. milit. 84-47 49 v. Principi d Acaja 342
Cerruti Franc. 447 str. del Cascinotto . . 48
Cerruti Franc., avv., 5 v. Goito 964
Cerruti Franc., insegn., 6 v. Costigliole . . . 948
Cerruti Franc., oggetti casa inghi, 44 v. Palazzo di Città 444
Cerruti G. (vedova di), calz., 7 c. Ponte Mosca 424
Cerruti G. B., medico-chir. *amb.* 37-50 27 v. Bozino, *cliniche private* 30-99 32 v. Bidone 735-60,846,1007-48-20
Cerruti Giacomo, mecc., 28 e 34 v. Modena . 459
Cerruti Gio., impieg. post., 44 v. Belvedere 1096
Cerruti Gius., industr., 2 v. Aurelio Saffi.
Cerruti Gius. e Grabbi Olimpia coniugi 8 c. Vigevano 494
Cerruti Giuseppe fu Vincenzo 36 c. San Maurizio. 64,404-23
Cerruti Ida in Varale 32 v. Ormea. . . . 424
Cerruti Maria, 27 v. Bozino 874
Cerruti Maria, sarta, 8 v. Monte di Pietà. . . 302
Cerruti Maria, mag. alim., 30 v. S. Ambrogio. . 556
Cerruti Pietro 61 str. Lucento. 96
Cerruti Rosina fu Gio. 15 v. Ottavio Revel 129-49
Cerruti Simplicio 6 v. Costigliole . . . 62
Cerruti Stefano, 134 c. Vitt. Em. II 1080
Cerruti Temistocle, avv.-proc. 22-73 4 v. Siccardi. 964-74
Cerruti di Castiglione Falletto conta Bianca nata Pansoya, 47 c. Moncalieri.
Cerruti di Castiglione Falletto nob. Carlo-Ugo e Alex na di Vittorio, 22 c Vinzaglio.
Cerruti di Castiglione Falletto nob. Lucian. Cavalli di Santa Maria Maggiore, 22 c. Vinzaglio.
Cerruti di Castiglione Falletto conte Ugo, 47 c. Moncalieri . . . . . *p.* 1135
Cerruti di Castiglione Falletto nob Vittorio, 22 c. Vinzaglio.
Cerruti e C., fonderia, 45 c. Moncalieri . . 444-61
Cerruti e Degio, parrucch., 74 v. Venti Sett. 404
Cerruti Bozalla Clotilde, agiata, 27 v. Bogino.
Cerruti Cirillo, avv. proc. 12-76 *studio* 9 v Pietro Micca 13-26 *abit.* 547 str del Salino. . 457,964-70-74,1004-130 1134-36-49-54
Certano sorelle e frat. di Giacomo 74 via Aosta 15
Certano G. e figli 2 v. Feletto. . . . 74,494
Ceruti Ivanhoe, dott., prof., perito, 2 via Crimea 945-96
Cerutti fratelli e sorella fu Spirito 978 strada com. Mirafiori 408
Cerutti sorella e fratelli fu Gius. 129 strada Bertolla 29
Cerutti sor., sarte, 20 v. Roma 302
Cerutti Agost., sarto per imperm., 34 v. Baretti. 426
Cerutti Alberto, rappres., 22 v. Vassalli Eandi 484
Cerutti Aless., vettur., v. Cernaia fra v. Vittorio Amedeo e c. Vinzaglio, *abit.* 54 v. Goffredo Casalis 508-11
Cerutti Andrea 4 v. Quattro Marzo . . 444
Cerutti Andrea, macell., 24 v. S. Agostino . . 582 837,1088
Cerutti Ang. fu Defendente 455 str. Com. di Bertolla. 29
Cerutti Angiolina, merceria, 2 str. Pianezza . . 330
Cerutti Antonietta ved. Priotti 52 v. Carlo Alberto 44,483-98-99
Cerutti Bartolomeo 20 v. Castelvuovo. . 49
Cerutti Candida ved. Peletto 141 str. com. Bertolla 29
Cerutti Carlo fu Giacomo 847 str. del Perussia 432
Cerutti Carlo, impieg., 40 v. Gioberti.
Cerutti Carlo, tabacc., 42 v. Roma 659
Cerutti Carlo e frat., fabbri-ferr., 24 c. Brescia . 473
Cerutti Caterina, levatrice, 36 v. S. Donato . 1030
Cerutti Celest., macell., 129 str. Bertolla . . . 582
Cerutti Cesare, inserv., 4 v. S. Massimo . . . 894
Cerutti Cesare Umberto, dent. meccan., 6 via Roma 4020
Cerutti Edoardo, affitta cavalli e vetture, 40 via Cinzano 507-09-40-44
Cerutti Emilio, seme bachi, 43 v. Vitt. Amedeo II 299
Cerutti Enr., econ. arch. Piem., 45 v. Goito . 666
Cerutti Ernesto, cassiere, 31 v. Cernaia . . . 1479
Cerutti F., forn autom., 96 v. Mad. Cristina. 370,468
Cerutti Fed., med.-chir., 47 v. Bellezia. . . . 1007
Cerutti Felice, imp. daziario, casa del Dazio (barr. Venaria) 624,948
Cerutti Franc. 447 str. del Cascinotto . 48
Cerutti Franc. fu Fort. 30 v. Pietro Giuria. 435
Cerutti Francesca, sarta, 4 *bis* v. Ospedale . . . 302
Cerutti G., fotogr., 45 c. Sommeiller. 359
Cerutti G. B. 82 00 48 v. Cottolengo.
Cerutti Giacomo 2 . . Foggia. . . . 73,409
Cerutti Giacomo fu Mel . 53 v. Monte Bianco 444
Cerutti Giorgio fu Modesto 2*bis* v. Vanchiglia 488
Cerutti Giov., assist., 6 v. Sav. Vegezzi.
Cerutti Gio., vetturale, 26 v. S. Ottavio 511
Cerutti Gius., farm., 2 c. S. Martino 1022
Cerutti Gius. fu Vinc. 57 c. Orbassano. . 423
Cerutti Gius., latteria 44 v. Rossini 547
Cerutti Gius., macell., 44 v. Lagrange. 582
Cerutti Gius., mag. alim., 427 c. Casale . . . 556

Cerutti Gius. e Negro Anna coniugi 40 via Mongrando . . . . . *p.* 442
Cerutti Giuseppina fu Carlo 24*bis* via S. Donato 456-59
Cerutti Lucia, mag. alim., 97 c. Ponte Mosca . . 556
Cerutti Luigi, interprete, staz. P. N. . . 999,1404
Cerutti Luigi, cappellaio, 44 v. Roma 308
Cerutti Luigi fu Gius. vettur., 40 v. Cinzano 58,510
Cerutti Luigia fu Gio. 244 dalla strada com. di Bertolla 30
Cerutti Maddal., mag. alim., 82 c. Princ. Oddone 556 704
Cerutti Margh., maestra mun., 2 c. S. Martino . 922
Cerutti Maria ved. Boccaccio 5 v. Leyni . 95
Cerutti Maria, fru ta-erbaggi, 18 v. Baltea . . 572
Cerutti Maria, latteria, 23 v. Cagliari 547
Cerutti Maria, maestra mun., 73 c. Francia . . 933
Cerutti Maria Federica, maestra dir.ttr., 35 via Garibaldi, *abit.* 53 c. Francia. . . 708,937
Cerutti Maria Rosa in Storno 24 c. Brescia 56
Cerutti Mario fu Tancredi avv. 10-02 4 v. Fabro. 45,70,423
Cerutti Me chiorre 429 str. Bertolla. . . 29
Cerutti Michele (Ditta), mag. alim., 4 v. S. Paolo 556
Cerutti Michele, imp., 6 v. Sav. Vegezzi.
Cerutti Ottavio, capo fabbr., 24 c. Savona.
Cerutti Paola, 45 v. S. Quintino.
Cerutti Paolo, 4 zeom., impieg., 49 c. Vinzaglio 40,742,43-44-97
Cerutti Paolo, calzol., 58 v. S. Donato . . . 421
Cerutti Paolo, velocip., 58 c. Vercelli 464
Cerutti Pietro, sacerd., 6 v. Rosmini . . . 702
Cerutti Pietro, calzolaio e zoccolaio, 25 e 33 v. Borgo Dora. 424-25
Cerutti Stef., tratt., 9 v. Miglietti 547
Cerutti Teresa, neg. frutta, 59 v. Massena. . . 572
Cerutti Teresa, orlat. scarpe, 44 v. Garibaldi. . 425
Cerutti Vitt. 40 v. Rivara 450
Cerutti Vitt., *bazar*, rimp. al 22 v. Balbo. . . 336
Cerutti Vitt., materass., 54 c. S. Maurizio . . . 428
Cerutti Zaverio, r gatt., 44 v. Marna 334
Cerutti e C (Soc. per l'esercizio delle Fonderie Fréju.) 4-74 45 c. Moncalieri . 461
Cerutti e Segre 135 c. Vercelli. 494
Cerutto Colombina, maestra mun., 45 c. Oporto 949
Cerutto Gio., impieg., 45 c. Oporto.
Cerva Annetta, tintoria, 21 v. Accad. Albertina . 327
Cerva Francesco, stiratrice, 34 v. Saluzzo . 325
Cerva Gio., materass., 8 p. Gran Madre di Dio 428
Cerva Gio., past cc. e panett, rimp. al 30 via Giacinto Collegno, e 44 c. Principe Oddone 544-77,839
Cerva Lucia, modista, 40 v. Barbaroux. . . . 306
Cerva Maria, drapp.-lan., p. Eman. Filib. (lev.) 347
Cerva Virginia in Nicol 27 c. Firenze. 81,494
Cervellati Cesare, 72 c. Reg. Margherita . . . 665
Cervetti coniugi, neg. vino, 9 v. Fucina . . . 537
Cervetti Gius., 12 v. Villarfocchiardo 848
Cervetti-Francese Carolina, riv. giorn., angolo v. Napione 334
Cervetto M., fabbr. profum., 9 v. Monte Pietà 404-02
Cervi Cesare, ing. 64-73 2 v. Crimea 982
Cervi Franc., dott. in chim., 29 v. Lagrange.
Cervi Guido, dott., 16 v. Botero. . . 35
Cervignasco (*vedi* Della Chiesa di)
Cervini Antonietta prof., 44 via Cardinal Maurizio 448-94,940
Cervini Eva 44 v. Cardinal Maurizio . 448-94
Cervini Franc., impieg. mun., 6 p. Savoia . 613
Cervini Luisa prof. lingua spagn., 44 via Cardinal Maurizio. 448-94,940
Cervini Teresio, rappr. legnami, 47 v. Zecca 486
Cervino Tomm., 8 v. Varallo . . . . . *p.* 1474
Cervis Franc., impieg., 4 v. Saluzzo.
Cesa fratelli, orologiai, 26 v. Cernaia, *abit.* 36 v. Piffetti 550
Cesa Frn. 289 v. Nizza. 420,76
Cesa Riccardo e C., 36 v. Piffetti 299
Cesali Franc., impieg. post., 9 v. Venti Sett. 1005
Cesali-Baudino Giuseppina, direttr. scuole, 9 via Venti Settembre. 773,824-922
Cesana Benedetta, mag. alim., 3 v. Maddalene. 556
Cesano coniugi, panett., 4 v. Vittoria 57
Cesano G., calzol., 22 v. Valperga Caluso . . 521
Cesano Giuseppina, pettinatrice, 225 c. Regina Margherita 997
Cesari Arturo, imp. post., 108 c. Vitt. Eman. 1005
Cesari Alvaro, etettr., e imp., 25 v. Principe Amedeo 551
Cesaris Luigi, direttore gener. Dinamite Nobel (Avigliana), *abit.* 80-34 57 c. Vitt. Em. II
Cesaro Raimondo, dott., 24 c. Oporto . . . 1005
Cesaroni Luigia ved. Priolo 403 strada comun. di Superga 458
Ceschia Gio., olio, 24 c. Reg. Margherita . . 969
Ceschino Carlo fu Bartol., 7 v. Orto Botanico 425
Cesnola (*vedi* Palma di).
Cesone sor., sarte, 2 v. Roma 502
Cestari Aldo, impieg., 54 v. Massena.
Cestari Annita e Giorgina di Aldo 54 v. Massena 94,415
Cetti Achille ing., 47 v. Cavour . . . 48,982
Ceva (*vedi* Quarelli).
Ceva di Ceva e Nucetto march. Alessandro, 15 p. Statuto 558
Ceva di Ceva e Nucetto marchesa Cristina Emilia n. Persiani, 15 p. Statuto.
Ceva di Ceva e Nucetto Elisa n. Soldati, 15 piazza Statuto.
Ceva di Ceva e Nucetto contessa ved. Elisa, 14 via Marna.
Ceva di Nucetto Romilda ved. Vignolo 8 v. Caserta. 48
Cevario Domen., impieg., 248 c. Reg. Margh. 689
Cha Dom., sarto, 2 str. Val S. Martino. . . . 340
Cha Gio. fu Lor. 505 str. del Rivofreddo . 450
Cha Gius. sarto, 240 c. Casale. . . . 442,774
Cha Irene in Grillo 445 v. Morosini . . 447
Chaber Lorenzo 25 v. Revello 459
Chaber Teresa 20 v. Revello. 469
Chabert Chiaffredo fu Biagio neg. vino e pizzic., 46 v. S. Bernardino , 458,537-56
Chabert Clara, latteria, 20 v. S. Domenico . . 547
Chabert Maria, 5 p. Podoni.
Chabloz Ces., avv. cons. prov. (Aosta) . . 647-52 653-54-72,1472
Châlet Eridano (*canottieri*) 4-41 c. Moncalieri (ponte Umberto I).
Challier M., carboni e metalli 51-99 e 38-33 9 via Nizza e 40 v. Saluzzo. 385
Challier Mario, cinematografia 14-71 gall. Nazionale 435
Challiol Alberto, ing. 83-90 46 v. Colli . 808 983,1426
Chambre de Commerce Française 6-02 (vedi Camera di Commercio Francese).
Chamossi Maur., sac., rettore Collegio Artigianelli, 44 c. Palestro 757
Chapot Jean, cuoi e pell. 84-10 44 p. Statuto. 444 445-86
Chapot Maria, sarta, 44 p. Statuto 302
Chapperon Gabr., avv., 76 c. Reg. Margherita . 638 845,1084-179

Chapuis A., libraio, 4 p. Vitt. Eman. I . . *p.* 354
Chapuis A. e C. (Ditta) velluti e seterie 6 26 68 c. Quintino Sella . . . 444,299
Chapuis Alber o fu Gio. 8 c. Presidente Wilson. 66,147
Chapuso Lucia, vetro soffiato, *ammin.* 60-38 42 v. Cavour, *labor.* 4 v. S. Anselmo 349
Charaux Anna-Maria 44 e 45 str. di Valsalice 486
Charbonier Edvige, 74 c. Vitt. Eman. II . . 804
Charbonie N élie 2 v. Cotolengo . . 62,92
Charbonnet Carlo, archit., studio tecnico già Charbonnet e Cougn 53 61 29 v. Massena, *abitaz.* 4 c. Duca di Genova 479,1080
Charbonnier Giulio (eredi) 74 c. Vittorio Emanuele II 440
Charenn Edr., modista, 3 v. Arsenale . . . 306-52
Charles Henri, consigl., 47 c. Brescia . . . 1425
Charlot e M., modista, 27 v. Orfane 306
Charrier Gaet., dott., 105 c. Vinzaglio . . 887-90
Charvensod (*eredi* Daviso di)
Charvet sor., sarte, 41 v. Mazzini 302
Charvet Enrico Gio. fu Bern. ing., 6 corso Bramante 36
Chauvet Carlo, rappres. in tessuti-lana, 3 via Pisfetti 490
Chauvie Bart., birreria, 30 c. Farruccio . . . 530
Chauvai Luigi, prof., 2 v. Belvedere . . 902-45-40
Chazalett s Alfonso, console 12-28 fabbr. liquori e ammin. fraz. Reg. Marg. (Collegno), *depos.* 63 c. Princ. Oddone. 526
Chazalettes C. e C., fabbr. liquori 12-28 *fabbr. e ammin.* fraz. Reg. Marg. (Collegno), *depos.* 63 c. Princ. Oddone. 526
Chazalettes Emilio, *abit.* 76 v. Gioberti.
Checchi e Piana, tele metall. 14 01 220 corso Regina Margherita.
Checchin Mario, tratt., 8 v. Casalis 547
Checchini L. tipolitogr. 39 35 39 v. Po 357-58 756
Cheira-co frat. fu G. B. 828 str. com. di Druent 68
Cheirasco frat. fu Giovanni 47 str. comunale Lucento 96
Chelli Egidio, ag. assicur. 42-49 24 v. Cernaia VII
Chellini Umb., neg. legna e carb., 6 v. Urbano Rattazzi 384-85
Chenotto Aug., rag., 6 v. Bellini 994
Chemiserie chic, 20 v. Pietro Micca 345
Chêne Emilio med.-chir. 89-37 3 via Montevecchio 64,734 406-7-48
Chenis Luigi, pittore, 98 v. Orbassano . . . 577
Chenna Giac., 84 v. Massena 1402
Chenna Leandro, stamp. m sic. e neg. armonium, 53-08 3 v. Piave . . 360-77,1039
Chenasco sor. e fr.lli 122 str. Casale . . 47
Cherio Antonio 44 v. Pisa 437
Cherio Gius., edic. giorn., p. Nizza 334
Cherubini Ida, drogh., 29 v. Lagrange. . 410 528
Chessa Antonio, capo ers. 7 v. Napione 689
Chetto Ant. e cons. 538 str. Scarafiotti . 474
Chevallard A. (di Edoardo), neg. sete, 10 via Burdin. 207
Chevallard Edoardo, ten. med.-chir. 29 92 5 v. Confienza e 4 p. Soferino 1007
Chevalley Amedeo, avv. 46 v. Maria Vittoria. 402
Chevalley Giovanni, ingegn., professore, cons. comun. 14-17 6 v. Maria Vittoria. 603 604-06-08-09-39-40-41-42-66,702-80,876 886-87-92,981-83,1047-50
Chevalley Giuseppe, avv.-proc 8 46 46 via Cernaia, *abit.* 53-76 13 c. Valentino. . . 702 952-64-74
Chevalley Durandi Costanza 46 v. Bertholdi . . . . . *p.* 28
Chiabert frat. e sor. fu Ugo 256 c. Regina Margherita 16,148
Chiabert Adele, modista, 42 v. Consolata . . 306
Chiaberto Natale, mag. alim., 30 c. S. Maurizio . 556
Chiabò Ambr., parrucch., 4 v. della Rocca . . 404
Chiabò Dom., parrucch., 48 v. Barb roux . . 404
Chiabò Dom., parrucch., 442 c. Casale 404
Chiabodo coniugi, mag., alim., 31 v. Mazone . 556
Chiabodo Gio., calzol., 59 str. Pianezza . . . 424
Chiabodo Mich., segher idraul. a vapore, 3 via Scalenghe 380
Chiabotti Carlo, pirotecn., 420 str. Moncalieri 397
Chiabotti G., calderaio, 42 v. Manzoni 475
Chiabotto succ. Camerano, merciaio blocco. 2*bis* v Princ Tomm. 345
Chiabotto coniugi 43 v. Musinè 448
Chiabotto frat. 7 v. Lev noa 95,450
Chiabotto Ant. 627 str. della Verna . . . 492
Chiabotto Defend., mag. alim., 34 v. S Secondo 556
Chiabotto Franc., imp. comm. mil., 4 p. Soferino 690
Chiabotto Franc. mag. alim., 47 v. Petrarca e 401 v. Mad. Cristina 435,556-77
Chiabotto Franc., negoziante, 32 v. Accademia Albertina 533-37
Chiabotto Gabriele, latteria, 47 v. Princ. d'Acaia 547
Chiabotto Gius., calzol., 7 c Stupinigi . . . 424
Chiabotto Gius., latteria, 4 v. S. Donato e 55 v. Garibaldi. 547
Chiabotto Lorenzo, mag. alim., 17 v. Lagrange 556
Chiabotto Luigia, tratt., 44 v. Torquato Tasso 546
Chiabotto M., mag. alim., 28 v. della Rocca . 556
Chiabotto Malvina 34 v. S. Massimo 839
Chiabotto Margh., mag. alim., 94 c. Regina Margherita 556
Chiabotto Maria, latteria, 6 v. Corte d'Appello 547
Chiabotto Maria, tabacc., 48 v. Vibò. 660
ChiabottoMaur. mag. alim., 47 v Nic. Fabrizi 449 556
Chiabotto Maurizio, latteria, 81 c Francia . 547
Chiabotto Pietro latteria, 24 v. Gropello . . 547
Chiabotto Stef., fabbro-ferr., 4*bis* v. S. Donato . 473
Chiabotto Vitt. fu Paolo 406 str. Abbadia di Stura 9
Chiabrando-Garnero Luigia, levatr., 12 v. Stampatori 1030
Chiadello Gio., decorat. e tappezz., 34 via S. Chiara 346-48
Chiadelio Margh., fabbr. busti, 31 v. S. Chiara. 309
Chiadò Felicita ved. Varetto e nipoti Enrico, Luigi ed Angela di Vitt. 20 corso Vercelli 494
Chiadò Luigi, mag. alim., acc. all'4 v. Passalacqua 556
Chiadò Teodoro, orefice, 47 v. S. Quintino . . 838
Chiadò-Fiorio frat. e sor. fu Gio. 10 strada Villaretto. 495
Chiadò-Fiorio Ern., imp. mun., 3 p. S. Martino . 623
Chiadò-Viret Paolo elettroteen. 16-86 4 via Pietro Micca 434-33
Chiaffrino soprelle, fabbr busti, 34 v Mad. Cristi 309
Chiaffrino Biagio teol.can., 9 p. S. Giovanni 458 744
Chiaffrino Carlo, farmac., 6 v. Silvio Pellico.
Chiaffrino Luigi, parrucchiere, 34 v. Madama Cristina 404
Chiaiso frat. e sor. 4 v. Franco Bonelli. . . 77
Chiaiso Alfonso, ten. g.n. med. a rip., 40*bis* via S. Franc. da Paola 758
Chiaiso Ernesto, med.-chir., 40*bis* v. S. Francesco da Paola. 755-58,1007

Chiaiso Giovanna, profa. 40*bis* v. S. Francesco da Paola . . . . . *p.* 940
Chiales Federico, rappresent., 4 v. Valperga Caluso. 490
Chialva Giovanni, *mannequins*, 46 v. Saluzzo 305
Chialva Lorenzo, sacerdote, 446 c. Reg. Margherita. . . . 440
Chialvo Bart., drogh., 4 p. Em. Filiberto . . . 440
Chiambretti Celest., 42 v. Assisi 798
Chiambretto Carolina ved. Gay 25 strada vicin. delle Basse di Dora. . . . 23.466
Chiambretto Dom. 42 v. Brusa (int. 11). . 38
Chiambretto Fortunato, dott., 23 v. S. Donato.
Chiambretto Gius. fu Maur. mag. alim., 80 s. r. di Borgaro . . . 34,556
Chiambretto L., conf.tt., 34-81 48 p. Stat. to 543-44
Chiambretto Maria, mag. alim., 4 v. Ghemme . 556
Chiambretto Maur. 42 v. Brusa (int. 42). . 38
Chiambretto Michele, geom. e rag., 23 v. San Donato 988-94
Chiambretto Teresa 49 v. Chiusella. . . 55
Chiambretto Vittoria panett., rimp. al 35 via Saccarelli. 544,77
Chiambretto e Callaratti, confett., 7 v. S. Donato 543
Chiambretto-Ballesio D., levatr., 4 c. Tortona 4030
Chiampo coniugi 46 v. Mantova. 404
Chiampo Alessandro, 25 str. Basse Dora . . 777
Chiampo Caterina 447 str. R. Parco . . 448
Chiampo G., fabbr. *mannequins*, 4 v. Viotti. . 305
Chiampo Giacomo, pizzic., 27 v. Belezia . . 566
Chiampo Giovanna, modista, 26 v. Barbaroux . 306
Chiampo Luigi, materassaio, 38 p. Montebello 428
Chiampo Paola ved. Tessa 22 c. Tortona 482
Chianale ved. Menardi, drapperie, p. Em. Filiberto (tett. levante) 347
Chianale sorelle fu Paolo 47 v. Leyni . 95
Chianale-Albino Maria, levat., 9 str. Gruglisco Moncalieri. 4030
Chiantelassa frat., offic. e fond. metalli 61-23 58 v. Amerigo Vespucci 440
Chiantelassa Clemen., 2 v. Bricherasio . . . 706
Chiantelassa Pietro, 2 v. Bricherasio. . 43
Chiantelli Gio., 147 str. R. Parco. 840
Chiantor Albino, macell., 3 v. Orfane . . 382
Chiantor Eug., tornit. in lastra, 20 v. Maria Vitt. 370
Chiantor Melchiorre, fabbr. ornati e bronzi 14 24 20 v. Belfiore
Chiantor-Boe Giacomo, pellicc., 4 p. S. Carlo . 416
Chiantor-Fioravanti Maria, levatr., 38 v. San Massimo 4030
Chiantore frat. e sor. fu Carlo 73 str. Borgaro 54
Chiantore Caterina, maestra mun., 56 v. Venti Settembre 777,933
Chiantore Diodigi, orolog., 10 p. Vitt. Em. I . 340
Chiantore Gio. di Gius. 284 str. Pecetto . 431
Chiantore Gio. succ. di Loescher Ermanno casa editr. 2-62 48 v. Vitt. Amede II 353 4037-38
Chiantore Gius., fioraia, 37 c. Vitt. Eman. II. . 352
Chiantore Gustavo 62-43 4 c. S. Martino. . 705 783 878,944 4048-52
Chiantore Maria in Chiantore comme tibili, 10 c. Emilia 69,556
Chiantore Michele, tipogr., 10 v. Artisti . . 684
Chiantore Pilade, geometra, perito, 46 v. Botero 784 988-94-96
Chiantore-Bondon Teresa, 4 c. S. Martino . 847,944
Chiapasco C. F. prof. pitt., 109 c. Vinzaglio 482-96,999,4077
Chiapasco Luigi, 109 c. Vinzaglio 835
Chiapasso Paolo, decor., 10 v. Belvedere . . . 346
Chiapella Franc., col. commiss., 4 v. Mazzini 690
Chiapella Franc., fabbro-ferr., 404 v. Massena 473,756
Chiapella Maria, agiata, 14 v. Sebastiano Valfrè.
Chiapella Vigna, sarta, 23 v. Maria Vittoria *p.* 30
Chiapella e Bertotti, profum., 19*bis* c. Francia 402-07
Chiapello Carlo fu Carlo 398 str. vicinale Ponte Isabella 139
Chiapello Filippo rappr. 62-62 48 via Drovetti Villa 398 str. S. Vito . . . 469
Chiapello Simone Dante, avvocato 12 92 25 v. Cernaia.
Chiaperotti Giov., 48 v. Barelli 101
Chiapetti Luigi (Ditta), merc. e cart., 4 v. Chieri 330
Chiapetti Plac. fu Valen. 4 v. Cavour . . 421.830.40
Chiapetto Crist., maestra Ist. Ciechi, 454 v. Nizza 7
Chiapino Franc., imp. mun., 60 v. S. Chiara . . 6
Chiapino Franc. e consorte Maria 47 via Catania 50-409
Chiapino Gio. e consorte Luigia 24 v. Ormea 4
Chiapino e Vercellino, mode, 40 v. Cibrario . 3
Chiaprone-Pinelli donna Ida (Hôtel Ligure) 9 p. Carlo Felice 7
Chiappa sorelle, maglierie e tel. p. Em. Filiberto (tett. pon.), *abit.* 20 v. Milano . . . 32
Chiappa Beppe *Garage* e servizio pubblico autom., 51-47 87 corso Vinzaglio . . 467
Chiappa Enrico cappellaio, 45 via S. Secondo ang. c. Duca di Genova; *succursale*, 58 c. Vitt. Em. II, *abit.* 20 v. S. Secondo 4.3.308-09
Chiappa Eug. cappellaio, 28 v. Mad. Cristina e 25 v. Po. 104-25-57,308
Chiappa Franc., fabbr. mob., 12 v. Magenta e 24 c. Re Umberto 337-72-84
Chiappe Caterina, maestra mun., 4 v. Cavallerizza 9
Chiappello Carlo 8 v. Baldissero 20
Chiappello Gius., inserv., 6 c. Vinzaglio. . . 898
Chiappero coniugi 46 v. Vittoria 408
Chiappero frat. e sor. in geom. Gius. 9 via Ellero 374 420
Chiappero Adolfo, impieg., 9 v. Plana . . . 668
Chiappero Batt., falegn., 55 v. S. Quintino . 384
Chiappero Batt., trattt., 210 stradale Vercelli. 546-56
Chiappero Carlo e Vittoria coniugi 4 via Grivola. 88
Chiappero Carol., polli, 4 p. Bodoni . . . 565
Chiappero Dom., fabbro-ferr., v. Cournour . 473
Chiappero Enrich., serv. pubbl. autom., 40 via S. Massimo 512
Chiappero Ferdin., latteria, 6 v. Balbo. . . 547
Chiappero G., calzol., imp. al 29 v. Bern. Galliari 424
Chiappero G., latteria, 20 v. S. Giulia . . . 547
Chiappero G. B. e cons. 210 str. Vercelli . 492
Chiappero Gius., latteria, 20 v. S. Giulia . 547
Chiappero Luigi e cons. 44 v. Feletto . . 74
Chiappero Pierina, bottigl., 38 p. Montebello . 567
Chiappero Pietro e cons. 49 v. Montanaro 415
Chiappero Vitt., mag. alim., 10 v. Piave . . . 556
Chiapperone ved. Borello, agiata, 54 v. S. Secondo.
Chiapperotti Alfonso, conn. a riposo, 35 v. Principe Tommaso.
Chiappini Teresa, stir., 44 v. S. Franc. da Paola . 325
Chiappino con 44 v. Bern. Galliari . . . 28
Chiappino A., fabbr. busti, 3 v. Borgo Dora. . 309
Chiappino Franc., 60 v. S. Chiara . . . 628,818
Chiappino Gio., neg. mus., 3 v. Po. 560
Chiappino Gius., ostriche e pescheria, p. Eman. Filiberto (tett. pon.) 565
Chiappino Maria, modista, 42 v. Barbaroux . 306
Chiappino Mich., fabbr. mob., 34 v. Vanchiglia 372-84
Chiappino Pietro, alberg., 35 v. Borgo Dora . 507
Chiappino Renzo Gio., prof. mus., 3 v. Po 845,959
Chiappo Felice (Ditta), fabbrica piano-forti 32-04 48 p. Vitt. Emanuele I . . 376-77

Chiappo-Bettoia Lina, 2 v. Bonafous . . . *p.* 794
Chiappori Nina, impagl. a sedie, 4 v. Bonsignore 375
Chiapussi Emma, tabacc., 7 v. Quattro Marzo . 659
Chiarbousso Baldass., latteria, 465 c. Peschiera . 547
Chiara Adorelle, sarte, 40 v. Garibaldi . . . 302
Chiara Anna, modista, 57 v. Venti Settembre . 306
Chiara Bernardo, prof., 20 v. Gropello . . 707 770,824,945-48,4045
Chiara Carlo, calz., 44 v. Princ. Amedeo . . . 424
Chiara Carlo fu Paolo e figli 36 str. di Pianezza. 96,97,434
Chiara Carolina, direttrice telefoni, 33 v. Nizza 4097
Chiara Caterina 47 v. Serravalle 173
Chiara Dom. e cons. 46 v. Carrione . . . 53
Chiara Ercole, pizzic., 2 v. Varazze. . . . 566
Chiara Ernesto, 45 v. Ottavio Revel . 4056-444
Chiara Fed., commerc., 19 v. Amed. Avogadro.
Chiara Feder., c. incagl., 45 v. Venti Settembre. 330
Chiara Felice 44 str. Pianezza 434
Chiara Felice, sarto, 4 v. Fiochetto 340
Chiara Felicita, 44 v. S. Rocchetto. . . . 768
Chiara G., tintoria, 4 v. Bogino 327
Chiara Giacinto, impieg., 40 v. Garibaldi.
Chiara Gius.*, maestra mun., 17 v. Vitt. Amedeo II 928
Chiara Gugl., mag. alim., 4 c. Vercelli. . . . 556
Chiara Lucia, tratt., 25 v. Monginevro . . . 547
Chiara Maria, cartol., 27*bis* c. Vinzaglio . . 365
Chiara Maria, maestra mun., 20 v. Gropello . 824
Chiara Paolo 36*bis* str. Lucento 97
Chiara Paolo, salumiere, 7 v. Roccia melone . 566
Chiara Rosa, riv. pane, 4 v. Montebello . . 577
Chiara Teresa, mag. alim., 450 str. antica di Collegno e 58 str. Pianezza 556
Chiarabba Ubaldo, med.-chir., 42 v. Po 725-26 4007-48-24
Chiaramella Alfredo, patroc. leg., 36 via Gioberti. 979
Chiaramella Carlo Camillo, ten. colonn., 7 v. Ettore De Sonnaz 83
Chiaramella Emilio, riv. pane, 23 v. S. Secondo 577
Chiaramella Ferrucc., geom. impieg., 36 via Gioberti 657
Chiaramello Stefano, capo calzolaio 3° alpini, 49 c. Moncalieri.
Chiaravallo Gerardo usciere, 4 v. Rossini . 823-64
Chiaraviglio Dino di Gius. ing., 684 strada Valpiana e (Milano) 486-87
Chiaraviglio Mario ing., 684 str. Valpiana e (Milano) 486-87
Chiaraviglio Pietro, vetri e cristalli, acc. al 20*bis* v. Lagrange e 5 v. Cavour. . . 349
Chiaraviglio Comino Edvige, 32 v. Cernaia . 787
Chiarbonello Gius., neg. ferram., 9 v. S. Rocchetto 443
Chiarbonello Marianna e Urbano, calzol., 68 c. Vitt. Emanuele II 424
Chiarbonello Silvestro, impieg. daz., 34 via S. Dom nico 624
Chiarella Achille fu Dan. impres. teatr., 4 p. Carignano 28,44 442-52,482
Chiarella Vitt. Gio. fu Dan. 4 p. Carignano *abit.* 39-52 5 v. Mad. Cristina 28,44,442-52
Chiarelli Gius., parrucch., 45 v. Genova. . . 404
Chiarello Domenico, portinaio case popol., 37 v. Marco Polo.
Chiarena-Banali Paolina, ricamatrice 21-28 48 piazza Castello 328
Chiaretta Eug. vedova Testori 14 via Silvio Pellico 174
Chiaretta Marianna ved. Destefanis 33 corso Francia 76 82
Chiari Aldo, Imp. Canali Cavour, 21 v. V. Amed. II 665
Chiari Antonio panett., 449 str. provinc. di Lanzo . . . . . *p.* 92,577
Chiari Maria, merc. chinc., 92 str. Lanzo . . . 330
Chiaria Pietro, dott., direttt. farm., 3 v. Matteo Pescatore 878,1022
Chiariglione frat., macellai, 21 v. Mazzini e p. Eman. Filib., tett. pon. 582-86
Chiariglione frat. di Ant. 22 str. di Pianezza. 434
Chiariglione Adele, maestra mun., 39 v. Po . 930
Chiariglione Ermelinda, sarta, 35 v. Garibaldi 302
Chiariglione Giacomo, salsam., 9 c. Vitt. Em. II . 566
Chiariglione Salv., orol., 48 v. Venti Sett. . . 340-41
Chiarini Lucia P. ved. Piattini 45 p. Vittorio Emanuele. I 464
Chiarini Maria in Rosazza 41 v. Castelnuovo 49
Chiarla Ernesto, ten. generale 61-84 97 c. Vitt. Emanuele II . . . 100-99,4039
Chiarle Adele, 30 v. Gioberti 797
Chiarle Aug., ing. 25-96 *ufficio* 2 piazza Mad. degli Angeli 304-92-93-94,440-54-58-59 705,983
Chiarle Angelo, impieg., 30 v. Gioberti . . 687
Chiarle Antonio, macell., 3 v. S. Massimo . . 582
Chiarle Felic. ved. Dentis 7 v. S. Bernardino. 458
Chiarle Giacomo, tecnico, 31 c. Raffaello. . . 894
Chiarletti Luigi, avv., 49 v. Garibaldi.
Chiarlone Vinc. 447 c. R. Parco 448
Chiarlone Vinc., liquor. e confett. 54-15 9 v. Alfieri. 528-43
Chiarolanza V., sarto, 40 v. Po 302-40
Chiarotti Maria, poll. e selvagg., p. Eman. Filiberto, merc. IV. 565
Chiarottino Ant. 8 v. Sebina 471
Chiarovano coniugi 6 v. Casellette . . . 48
Chiartano Margher., ved., neg. form., 461 strada Vercelli (casa Versino) 568-69
Chiaruttini Maria, prof., 5 v. Giusti . . . 920-57
Chiaruttini Nicolò, insegn., 5 v. Giusti . . 955-56
Chiarva Carlo, sellaio, 2 v. Orti. 448
Chiastellaro Angelo decoratore 2 v. Ravenna 445,346
Chiastellaro Rosa, imp. R. Lotto, 2 v. Ravenna 664
Chiatellino Angela, tabacchi, 49 v. Frejus. . . 660
Chiatello Gius., valigiaio, 29 v. Porta Palatina. 417
Chiatello Luigi, imp. Commiss. mil., 167*bis* corso Reg. Margherita 690
Chiattone D., macell., 57 v. Venti Settembre. 582
Chiattone Giov., ingegnere, 59 c. Re Umberto 1062
Chiattone Gio., macell., 7 v. Barelli 582
Chiaudano Anna, sarta, 49 v. Belfiore. . . . 302
Chiaudano Bart., bott. prof. 34 v. Pio Quinto 744-45
Chiaudano Gio., indor., 4 v. Mazzini 343
Chiaudano Margherita, 67 c. S. Maurizio . . 853
Chiaudano Maria ved. Brunatto tabacc., 5 p. Gran Madre di Dio e 4 p. Statuto 87,659
Chiaudano Mario, prof. avv.-procur. 44-08 29 v. Barbaroux. . . . 680 739-40,964-74
Chiaudano Vitt. Em. 4 p. Crimea . . . 8 ,864
Chiaudrero Teodora, mag. alim., 37 v. Beneveno 556
Chiavacci Augusto, latteria, 23 v. S. Donato 547
Chiavantone Margher. fu Gius. 52 v. Mantova 404
Chiavarino Urbano, med.-chir., 8 v. S. Anselmo 4007-48
Chiavassa coniugi, oggetti cas., 38 v. S. Secondo 444
Chiavassa Angela, oggetti casal., 95 v. Villafranca 444
Chiavassa Carlo, vetri e specchi, 48 v. Carlo Alberto 349
Chiavassa Franc. fu Dom. 4 v. Givoletto 86
Chiavassa Ida ved. Lievre 48 v. Legnano . 94
Chiavassa Matteo, frutta e verdura, 4 v. Pastrengo 572
Chiavassa e Bertino, vetri e cristalli, 32 v. Modena 349-50
Chiavazza coniugi neg. 24-16 46 v. Giulio e 23-08 40 v. Tesso 333-62

Chiavazza coniugi, albergo e stallaggio 27-04 24 v. Nizza . . . . . *p.* 507-14
Chiavazza Andrea (eredi) 40 v. Tesso 445-80
Chiavazza Bernardo, mecc., 35 v. S. Domenico 459
Chiavazza Gius. fabbr. bolloni 80-26 35 v. Ceva 33,440
Chiavello ved., drogh., 404 c. Casale . . . 410
Chiavello Amedeo, 404 c. Casale.
Chiaventone frat. (Ditta di Coscia G.), cappellai. 8 p. Carlo Emanuele II 308
Chiaventone Dom. 28 v. Princ. Amedeo. . 441
Chiaventone Pasquale fu G. B. e madre 28 v. Princ. Amedeo 441
Chiavera Tommaso, rivend. pani da caffè, 3 v. Gaudenzio Ferrari.
Chiaverino Mario, succ., 4 v. Urbano Rattazzi e ristor. *S. Giors* 46-68 4 v. Borgo Dora 495
Chiaverotti con., latteria 24 v. Parma . . . 547
Chiaverotti Giovanna mag. alim., 4v. Carlo Botta 556
Chiaves frat. fu Desid. 24 v. Assietta . . . 48
Chiaves Dino, ing. 6412 24 v. Assietta.
Chiaves Ermanno, ing., *abit.* 4 v. S. Secondo *stud.* 68 c. Vitt. Eman. II . 657-71,829,983,4109
Chiaves Gio., rappres., 3 v. Sagliano . . . 486
Chiaves Ottavio Luigi, insegn., 43 v. Po . . 947
Chiavicati Eliso, gener. a rip., 3 v. Perrone.
Chiays frat. e sor. 48 v. Biella 34
Chiays Achille med.-chir., 48 v. Biella . . 34
Chiays Aug. dott.-proc., 18 v. Biella . 34,974
Chiazzari Costantino, imp. ferr., 8 v. Orto Botan.
Chicchi Gius., cappellaio, 404 v. Ormea . . 308
Chicco Alfredo uitt., 49 v. S. Teresa, *abit.* 37 c. Re Umberto . . . 33-97,426-45,999
Chicco Amalia, merc. chinc., 5 c. Reg. Margh., 330
Chicco Cesare, impiegato ferrov., 81 c. Reg. Margh.
Chicco Domenico, distrib. mun., 28 v. Napione 704
Chicco Emanuele orticoltore, 494 str. ai Ronchi 55,454,351
Chicco Enrico, rag. 18-94 4 v. Montecuccoli 991
Chicco Eug. e Cie bianch. 16-55 24 v. Alfieri 297
Chicco G., paste alim., 28 v. Napione . . . 575
Chicco Paolina, alberg. 54-13 43 v. Bertola e *bar* 35-33 44 p. Eman. Filiberto . 545
Chicco Paolina, bar, p. Eman. Filiberto . . 527
Chicco Pietro, 24 v. Alfieri . . 443,4123-64
Chicco Zaveria in Patrito 77 str. tra Cavoretto-Moncalieri 54,440
Chicco Campelletto Maria agiata, 24 v. Sacchi.
Chicco-Robert Ter., 4 v. Montecuccoli . 707-82-83
Chicco-Setti Emma maestra mun., 2 v. Beaulard 921
Chicco-Speer Egle 44 v. S. Domenico. . . 459
Chiccoli Cesare, bigliardo, 49 c. Oporto. . . 904
Chichon Franc., teologo 272 c. Francia . . . 747
Chiecchio R. e C., fabbr. filati 35-03 3 c. Vinzaglio, *laborat.* 23 v. Avigliana, *manifattura lucignoli* 85-80 63 v. D. Bosco 349 320
Chiej Gamacchio Gius., prof. dott. 20-73 53 v. Ormea . . 670-74-72,864-68,4109-48-64
Chieli Gio., ✱, tenen. colonn. d'artigl., 18 v. Drovetti.
Chiello Giuseppina, pettinatr., 7 v. Cibrario . 407
Chieppi Gio., impieg. daziario, 254 c. Regina Margherita 623
Chiera Angelo, 7 v. Carlo Promis 767
Chierichetti Guido 42 *bis* v. Principi d'Acaja. 443

Chierichetti e Torriani (Ditta)

margarina. 48-92 44 v. Principi d'Acaja, *depos.* 52 65 45 v. Lagrange 443 543 50-52-56-66-68-69-77

Chiero Maria fu Gio. 46 v. Buniva . *p.* 39,466
Chiesa (*vedi* Della Chiesa).
Chiesa, stiratr., 22 v. S. Secondo 525
Chiesa coniugi, merc.-chinc., 21 v. Somma . . 530
Chiesa coniugi, chinc. merc., v. Mongrando rimp. al 37 530
Chiesa frat., capp. paglia, 7 v. Torquato Tasso 509
Chiesa frat. e sor. fu Ant. 14 v. Monte Bianco 90 442 45
Chiesa frat. e sor. di Domen. 288 str. Cartman 546
Chiesa frat. e sor. fu Gio. 349 str. Mongreno 442
Chiesa frat. e sor. fu Vittorio 349 strada Mongreno 442
Chiesa sorelle sarte, 47 v. Venti Settembre. . 502
Chiesa A., mag. alim., 58 v. S. Secondo . . . 557
Chiesa Alice moglie Della Torre di Lavagna 2 v. Davide Bertolotti e a (Lussemburgo). 65
Chiesa Angelo, fratt., 20 v. Macerata . . 547-57
Chiesa Anna, maestra mun., 57 v. Colli . . . 922
Chiesa Anna ved. 48 v. Amer. Vespucci 45
Chiesa Bart., farm., 42 v. Princ. Amedeo . . 1022
Chiesa Beatrice, ved. Trucco, vino, 44 via Massena. 557
Chiesa C., parrucch., 40 v. Marochetti . . . 404
Chiesa Carlo, 37 c. Vitt. Emanuele II . . . 827
Chiesa Carlo, parrucch., 4 v. Scuderie Reali . 404
Chiesa Carlo, rappres., 4 v. Passalacqua . . 489
Chiesa Carlo, ricevit. daz., 44 v. Vanchiglia . 622
Chiesa Cesare, avv.-procur. 22 48 6 via Cernaia 964
Chiesa Cesare, med.-chir., 4 v. Genova . 629 974,4007-48
Chiesa Claudia e Giuseppa fu Antonio 349 str. Mongreno. 442
Chiesa Cristiana Evangelica (*Battista*), 40 *bis* v. Passalacqua 749
Chiesa cont. Emma in Barel di Sant'Albano 4 v. Meucci 60,46-65-76
Chiesa di N. S. della Salute, 4, 3 e 5 v. d'Allery 42
Chiesa Ettore, cafettl., 4 v. Plana 324
Chiesa Evangelica Valdese 23 c. Vittorio Emanuele II 442,719
Chiesa Felicita fu Vitt. 349 str. Mongreno 442
Chiesa Filippo fu Luigi 45 v. S. Rocco. 464
Chiesa Firmino negoz. vino, 6 v. Monginevro 63,557
Chiesa Flavia fu Onorato 48 v. Amerigo Vespucci 43
Chiesa Gino, dott. farm., 44 v. Quattro Marzo, *abit.* 21 v. Vanchiglia 1025
Chiesa Gio., fabbr. mobili, 24 v. Baretti . . 372-84
Chiesa Gio., liquori e vini, 20 v. Pr. Amedeo 528-57
Chiesa Gio., liquori e vini, 35 v. Vibò . . 528-57
Chiesa Gio. fu Onorato, ing. 49-41 74 v. Venti Settembre 43,983,4135
Chiesa Gioach., vinaio, 64 v. Aosta 557
Chiesa Giulio, banchiere 12-95 2 v. dei Mille 297,490
Chiesa Giuseppe 83-05 94 corso Vittorio Em. II . . 422-46-53-99,746-84,4157
Chiesa Giuseppina, 49 v. Governolo
Chiesa Laura in Lovera di Maria 8 corso Re Umberto e 42 str. S. Vito . . 158-94
Chiesa Luigi, impieg., 49 v. Governolo.
Chiesa Luigi, pubbl., 47 v. Belvedere . 790-92,4035
Chiesa Margherita di Gius., maestra munic., 42 v. Princ. Amedeo. 934
Chiesa Margh., maestra mun., 24 v. Vanchiglia. 933
Chiesa Margh. ved. Campra 30 c. Tortona. 482
Chiesa Maurilio, dott., farm., 47 v. S. Massimo . 1022

Chiesa Metodista Episcopale, 43 v. Lagrange *p.* 749
Chiesa Michele, 24 v. Magenta . . . 400
Chiesa S. Martiri 2 e 4 v. Botero. . . . 35
Chiesa Secondo, imp. post., 22 c. Cairoli . . 1092
Chiesa Sisto 23 v. Palestrina 428
Chiesa Terenzio, ing., 17-94 82 c. Re Umberto. 7 4,876-77,983,4428-52
Chiesa-Boetti Maria 84-17 9 c. Francia.
Chiesa e Dettoma, macch. cucire, 408 c. Vittorio Eman. II 454
Chiesa d'Istria Luciana fu cav. Riccardo 78 str. Val Salice 487
Chiesa Gamacchio, prof. dott. Gius. 53 via Ormea 647,4040-48 64
Chimienti Ant., telegr., 4 v. Passalacqua. 4094
China Amedeo, 29 v. Cibrario. 1073
Chinaglia Aless., geom. e rappr. 42-09 42 via della Zecca, *abit.* 36 v. Monte bello, *magazz.* 8 v. S. Vegezzi 486,988
Chinaglia Giuseppe, ingegnere 42-09 42 via della Zecca 486
Chinazzi Franc. imp. post., 70 v. Belfiore. . 4096
Chinca Camillo, avv., conciliatore, *studio* 10 v. Juvara, *abit* 43 v. Cibrario 43 63,683,852,964,1443
Chinca Maria-Giovanna in Vignolo Lutati 29 v. Berola 29
Chinelli frat. e sor. fu Gio. 275 str. dei Ronchi. 453
Chinelli Emma, maestra mun., 25 v. de la Rocca. 926
Chino Maria, mag. alim., 63 c. S. Maurizio. . . 557
Chino Simone, macs r. pianof., 34 c. Re Umberto. 959
Chio Felice, dott. 82-86 2 v. Belvedere.
Chiò Franc. calzol., 72 v. Villafranca. . . . 421
Chiò Maddalena, vini, 3 p. Porta Palatina . 533-37
Chio Mario, prof., dott., 30 c. Raffaello. 740,854-90
Chiodi Enrico, farm., 43 v. S. Anselmo . . . 1022
Chiodi Luigi, vetturino, acc. al 74 v. Mad. Cristina 464
Chiodi e Beniamino, merc. chinc., 57 via Madama Cristina 330
Chiofalo Adelina, banco lotto, 48 v. Garibaldi . 664
Chiola Eug. fu Enr. 56 v. S. Secondo. 83,464-65
Chiola Gius., mag. alim., 41 v. Arsenale . . 557
Chiolando G. bianch., 26 c. Brescia 323
Chiolerio Amelia fu Gius. 2 v. Buscalioni. 39
Chiolerio Carolina, sarta, 4 v. S. Quintino . . 302
Chiolero A. Beneden, 50 c. Princ. Oddone . . 854
Chiolero Carolina in Denoyé 28 v. Po . . . 49
Chiolero Leonilda, tintoria, 27 v. Pr. Amedeo . 327
Chiolero-Vigo Caterina, levatrice, 452-54 corso Regina Margherita 1030
Chionio Annibale, magg. gener., 4 v. Saluzzo.
Chionio nob. Ces. Ang., avv.-proc. 2-48 2 via Fabro, *abitaz.* 3 v. Perrone . 68 ,964-74
Chionio Ettore Tito, dott., proc., 2 v. Fabro . 974
Chionio Gius. Adolfo, ricevit. del Registro a rip. so, 493 c. Reg. Margherita
Chionio Luigi, astron. e meteorol., 3 *bis* via Buniva 1038
Chionio Michele, avv. industr., *uff.* 80-74 34 via Amedeo Peyron.
Chiora Maria Vittoria, prof., 40 c. Valentino 756 789,940
Chiorando Alfredo, avv., 81 c. Reg. Margherita 1474
Chiorando Aug. impieg. daz., 408 v. Nizza . . 623
Chiorando-Donat-Cattin Clot., maestra mun., 408 v. Nizza 930
Chiorino Domenica, pettin., 4 v. Gropello. . 407
Chiorino Giacomo panett., 32 v. Sacchi e 45 v. Venti Settembre 94,577
Chiorino Gio., mercerie, 48 v. Saluzzo . . . 330
Chiorino Giuseppe, capo tecnico, 49 *bis*, corso Francia . . . . . *p.* 688
Chiorino Gius. Eug., disegn. (Rivalta Tor.) . 1002-46
Chiorino Teresa, neg. frutta, 22 v. Valp. Caluso 572
Chiossi Ang. forn. art. fot., 44 v. Po, *abit.* 48 v. Castelnuovo . . 40,435,774,1078-473
Chiossi G. M., rappres. appar. fotogr. 36 49 4 v. Ospedale 360,435
Chiosso sorelle, sarte, 5 v. Baretti 302
Chiosso Bart., neg. giorn., 50 v. Monginevro . 355
Chiosso Gaspare, rivend. giorn., ang. corso Siccardi rimp. al 37 e c. Vitt. Em. II. 354-55
Chiosso Gio. fu Giacomo 54 v. Monginevro 442
Chiosso March. mag. alim., 16 *bis* v. Principe Tommaso 557
Chiotti Felicita, caffè, 3 v. Buniva. 523
Chiotti Stef. Carlo, maggior gen. riserva, 41 c. Valentino.
Chiri Candido, 34 v. Vanchiglia 838
Chiri Carlo, imp., 39 v. Gioberti 1407
Chiri Giacomo, panett., 24 str. della Venaria . 577
Chiri Giov., materassaio, 46 v. Giulio . . . 428
Chiri Gio. Batt., avv., capo uff. municipale. 45 corso Re Umberto 610,769,824
Chiri Giuseppina, maestra pian. Ist. Duch. Isabella 930
Chiri Maria, maestra municipale, 29 v. Carlo Alberto 921
Chiri-Bertignono Vittorio, vettur., 72 v. Moretta 342
Chiribiri e C., velivoli e automobili 87-19 v. Cariglio ang. v. Montenegro 85-96 4 via Fossano 466-72
Chirio Guido, 3 v. Thesauro 4068
Chirio Luigi, avv., 4 v. Romani. 970
Chirio Luigi, mag. al m., 23 v. Aosta. . . . 557
Chirio Ottavio, calzature, 14 v. Bra 424
Chiriotti coniugi orefici, acc. al 2 v. Garibaldi 339
Chiriotti Eugenio, messo esattor., 25 Mentana.
Chiriotto, chinc.-merc., 8 v. Morosini . . . 330
Chiriotto frat. lavori in cemento 42-01 4 v. Torricelli (dietro Osped. Mauriz.) 182,387
Chirone frat. fu Gius. fabbr. letti in ferro, 35 v. Napione 24 442-48,575
Chirone sorelle *Istituto*, 6 v. Principi d'Acaja. 952
Chirone Franc., drogh., 3 v. S. Secondo . . 440
Chirone Luigi fu Gius. 35 v. Napione. . 42
Chirone Vinc., telerie. 45 v. Gius. Grassi . 324
Chirone Vittoria fu Vinc. 6 v. S. Pellico 474
Chironi Gonario, avv., 45 v. Garibaldi . 964
Chisotti Leone, viagg. di commercio, 40 v. Baretti.
Chiti frat. vini, 62 v. Cibrario 532
Chiti Emma in Demichelis, vini, 46 v. Vigone . 533
Chiti G., macch. da cucire, 5 v. Consolata. . . 454
Chittolini Ulderr., imp. ferr., 24 v. Princ. Tomm. 1104
Chiura B., vini 86-57 26 v. Nizza 537
Chiusano (*vedi* Calssotti di).
Chiusano sorelle, stiratr., 39 v. Po 325
Chiusano Domenica ved. Pelletta e Teresa ved. Bosio 145 v. Bellino 27
Chiusano G., mag. al m., 43 v. S. Anselmo . 557
Chiusano Gio. fu Carlo legna e carbone, 28 v. Ant. Fontanesi 74,384,537
Chiusano Gius., avv., proc., 57-01 4 via Marna, *abit.* 88 c. Vitt. Em. II . . 964-74
Chiusano-Ramella sig.na Eva, 88 c. Vitt. Em. II 726
Chiuso Vittorio, calzol., 37 v. Vanchiglia. . . 424
Chivarello sor., sarte, 43 v. Po 302
Chivarello Clementina in Rapelli 329 str. di Chieri 54
Christillin Beniamino, dott., direttt. Istituto 38 89 48 v. Burdin. . . . 39,935
Christillin Gustavo, dottore in chimica, 81-15 7 v. Montecuccoli, *uff.* 6 via Barbaroux 652-53,1145

Christillin L. G., ☕, calce 40-81 6 v. Barbaroux . . . . . *p.* 386-87
Ciabò Gius., impr. ferr., 5 c. Oporto . . . 4100
Ciaccio Gius ppina, assist. segr., 46 c. Oporto . 944
Ciaffi Vincenzo, prof., 81 c. Reg. Margherita 9 2-03-05
Ciairano e Turina, elettr., 32 v. Mongrando . . 431
Cialdo Anna ved. Matta 464 v. Petrella . 433
Ciamillo Luigi, imp. post., 45 v. Valp. Caluso 4095
Ciampi Carlo, sotto-isp. forest., 37 c. Oporto . . 669
Ciampi Claudio, ☕ capit., pneumatici 17-00 40 c. Re Umberto e 48 v. Vanchiglia. 403,692
Cian Maria, agiata, 2 v. Gio. Berchet.
Cian Vitt., ✱, ☠, dott. p of., 2 v. Gio. Berchet 705-07-09,866-69-80-85-87,4037-72 86
Cian-Saffa Maria, 2 v. Giovanni Berchet . . . 783
Ciancia Isidoro 73 c. Re Umberto . . 445,4058
Ciancia Maurizio 73 c. Re Umberto. . . 83
Ciancia don Mario, Carlo, Isidoro, Silvio, Alba d Adele fu Ant. 73 corso Re Umberto 445
Ciavotto Gius., fotogr., 48 v. Baretti. 359
Ciardoca Gius., calzol., 48 v. P. tarca. . . . 424
Ciardola Pietro, macell., 34 v. S Giulia . . 582
Ciarlero Giacomo, elettr., 29 v. Bern. Galliari . 459
Ciarli Paolo, telegr., 25 c. Bramante 4094
Ciarlini Gilberto, imp. mun., 28 v. Po 645
Ciarlini Renato, 38 v. Cernaia 4079
Ciartoso Luigi, ☠, prof. med.-chir., 46 p. Carlo Felice 730 883,4007
Ciastellardi frat. di Franc. 392 dalla str. di Cavoretto-Moncalieri 54
Ciastellardi frat. di Gio. 5 v Scalenghe . . 474
Ciastellardi Giu., p. Comunale (Cavoretto) . . 780
Ciastellardi Lorenzo, 6 v. della Rocca . . . 830
Ciatellino frat. e sor. fu Dom. 567 dalla strada com. di Bertolla 30
Ciatellino e Randone vinai, 186 str. Abb. di Stura 537
Ciatteri Gioach., usciere Delegz. Tesoro, 3 v. Lanino. 664
Ciatti Margh. in Sala 7 v. Pred cavallo. . . 434
Ciaudano Arcadio, lattoraio 40 c. Princ. Oddone 547
Ciaudano Erriva, lavoro in capelli, 67 via Venti Settembre. 407
Ciaudano Gius., mag. alim., 42*bis* v. S. Franc. Paola 557
Ciaudano Maria, ricamatr., 3 v. Massena. . . 328
Cibrari Edoardo, distrib. munic., 57 c. Firenze. 703
Cibrari-Tondut ved., mag. alim., 47 v. Verolengo 557
Cibrario frat. e sorella 40 v. Galvani. . . 79
Cibrario frat. e sor. fu Ang. 44 v. Princ. Tomm. 442
Cibrario frat. e sor. fu Gi como 43 v. Chiusella 55,400-94
Cibrario frat. e sor. fu G. B. 22 c. Vercelli . 491
Cibrario frat. e sor. fu conte Ippolito 44 via Amedeo Peyron.
Cibrario frat. fu Pietro 9 p. Em. Fil. 55,400-94
Cibrario ved., drog., 22 c. Vercelli. 440
Cibrario nob. Ada, 8 v. Silvio Pellico.
Cibrario nob. Alb., medico, pittore, 45 v. Schina 4000 4007-48
Cibrario nob. Aldo, avv. 62-38 34 v. Mazzini.
Cibrario nob. Amalia nata Torre-Beninteudi, 54 v Mazzini.
Cibrario Ang., mag. alim., 2 v. Venti Sett. 547-57
Cibrario Antonio, 23 v. Pinelli 4084
Cibrario Carlo tipogr., gall. Subalpina 337
Cibrario Cater. in Sandler 23 v. Rivarossa 92,150
Cibrario Costant., neg. olio 41 85 Docks Torino-Dora, pad. *C* e *H* 404,369
Cibrario Domenico 22 v. Crescentino . . 62
Cibrario Edoardo e consorte 22 v. Sommariva 475
Cibrario nob. Elisa in Bianco di S. Secondo, 7 v. Schina.
Cibrario ved. cont. Elisa n. Carbonazzi, 44 via Amedeo Peyron . . . . . *p.* 765-7
Cibrario nob. Enrich. ved. Martorelli, 44 via Amedeo Peyron.
Cibrario Enrico, medico-chir., Ospedale Maria Vittoria, 72 v. Cibrario 725,4007
Cibrario cont. Federica n. Marchesi 45 v. a Schina 32
Cibrario nob. Giacinta n. Della Chiesa di Cervignasco, 8 v. Silvio Pellico
Cibrario Giacomo Pietro frat. e C. neg. frutta 18-84 9 p. Em Filib., *dep.* 26-04 60 c. Vercelli
Cibrario Gioach.-Pietro e cons. 42 via Bresa (int. 40). 8
Cibrario nob. Giulietta, 8 v. Silvio Pellico.
Cibrario Gius. e figlio 75 str. Lucento . . 97
Cibrario Gius. fu Gio. 2 v. Malone . . . . .
Cibrario Gius. e Pietro fu Pietro 64 corso Vercelli. 55,84,400-94
Cibrario Gius., pizzic., 40 v. Vanchiglia . . . .
Cibrario Giulio, avv., cons. Pref. 46 v. R. Sineo 645
Cibrario nob. Livio e Domen., 34 v. Mazzini.
Cibrario Lucia, pellicc., 6 v. Rosine 546
Cibrario Luigi, conservatore Palazzo Reale . 390
Cibrario conte Luigi, ☠ avv.-proc., 28 17 4 p. Em. Filiberto 668,705- 0-54 79 874,929-52-64-74,4050-143-463
Cibrario cont. Luisa n. Radino, ispettr. scol. 4 p. Eman. Filiberto 779,929
Cibrario Margh. fu Francesco 492 str. ant. vicin. di Collegno. 39
Cibrario Margh., macell., 8 v. Rivara . . . 582
Cibrario nob. Maria in Bianchi, 94 c. Francia.
Cibrario Maria, mag. alim., 27 v. Cuneo . . 537
Cibrario nob. Massimo, impiegato postale, 8 v. Silvio Pellico 4091
Cibrario Mich. e Margh. 57 str. Borgaro . . 54
Cibrario Michele, vinaio, 55 v. S. Donato . . 557
Cibrario nob. Nelly Pellerano, 34 v. Mazzini.
Cibrario Nicolao sacerdote, 4 v. Madama Cristina. 98,424-36-99
Cibrario Pietro, parrucch., 40 p. Montebello 404
Cibrario Stef., neg. legna, carb. e vino, 28 via S. Agostino 384,537
Cibrario Teresa fu Giacomo 8 v. Piossasco 456
Cibrario nob. Teresina, maestra mun., 8 via Silvio Pellico 926
Cibrario Vitt., impr. trasporti, 8-40 v. Galvani 491
Cibrario-Caselli Maria, forn. milit., 33 p. Montebello 552
Cibrario-Rossi (detto *Cerbone*), mediatore frutta p. Eman. Filiberto (merc. III) . . . 574-72
C. I. B. S. (Vedi *Comm. Ital. Bronzi Speciali*).
Cicala Giovanni. 58-64 107 c. Vinzaglio.
Cicala-Fulgori cont. ved. Anna n. Mocenigo, 57 v. Cibrario.
Cicchetti Annetta, tabac., 25 v. Cavoretto . . 660
Cicchetti Oreste, serv. pubbl. autom., p. Solferino e 38-09 42 v. S. Tommaso 467-74
Cicco frat., pizzic. p. Em. Filib. (tett. ponente) 566
Ciceri Giuseppe, tratt., 2 v. Venasca. . . . 547
Cicersa Palmira, levatr., 41 v. Andrea Doria 4050
Cicersa-Dolza Anna, levatr., 44 v. Andrea Doria 4050
Cicogna sorelle, passamant., 48 p. Castello . . 328
Cicogna Adelaide ved. Artom 25 v. Bagetti. 49,430
Cicogna Maddal. di Emilio 44 v. Pastrengo 430
Cicognari Gius. e consorte 294 v. Nizza . 420
Cieu-Fantino Clotilde, ricev. post., 5 v. Bidone 1096
Cielo Celest., tratt., 46 v. S. Pancrazio . . . 547
Cietti Federico, prof., 4 p. Statuto.
Cifonelli M., fotogr., 34 v. Zecca. 359
Cigala (*vedi* Martini di).

Cigheri Gio., rappr. (metalli) 13-65 21 via Accademia Albertina. . . . . *p.* 439-88
Cigliana Arturo, ing., 61 c. Firenze 4100
Cigliano Giuseppe, geom., 39 v. Carlo Alberto . 653
Ciglie (*vedi* Capris di).
Cigneri Lor., vice cancell. Trib., 45 c. Francia 679
Cigliutti Gius., ☕ maggiore med., 43 via Pastrengo 404,4007
Cigliutti Vitt., falegn., 4 v. Gasometro 384
Cigna Camilla ved. Piacenza 6 v. Franco Bonelli 77,85,424-45-57
Cigna Germano, vinaio, 16 v. Duch. Jolanda. . 537
Cigna Michele, decor. app. 61-08 7 v. Corte d'Appello 346
Cigna Tommaso, cappellaio, 25 v. Roma . . . 308
Cignetti Ant., dirett. ferr. elettr., 4 v. Beaumont 4106
Cignetti Gius. 36 v. Capua 43
Cigolini Angelo, calzol., 44 v. Bellezia . . 424
Cigolini Carlo, fabbr. crav., 76 v. Verdi Sett. 325,790
Cigolini Fr., calzol., 12 v. Palazzo di Città . . 424
Cigolini Felice, calzol., 2 v. Corte d'Appello . 424
Cigolini Gius., pens. govern., 34 v. Lagrange
Cigolini Pietro, 34 v. Lagrange 1058-68
Cilento Francesco, parrucch., 42 c. Casale. . 404
Cillario Andrea, carburo di calcio, 44 v. Palazzo di Città. 394,449
Cillario Vitt. pellami, 12 p. Eman. Filib. (tett. ponente) 42-88 36*bis* v. Alessandria 44,414-15
C. I. M. (Vedi *Costr zioni Idrauliche Meccaniche*).
Cilli Domenico, 2 v. Porta Palatina 827
Cima oniugi 455 v. Cibrario 56
Cima Francesco, 20 v. Valsalice 4442
Cima Gius., neg. vino, 32 v. Mad. Cristina. 333-37
Cima Gius., viagg. di comm., 63 c. Princ. Oddone.
Cima Pietro, tappezz., 55 v. Gariba di 348
Cimatti Vinc., sacerd., dirett. Orat. S. Luigi, 4*bis* v. Ormea. . . . 76,936,4052-54-74
Cimaz sor. fu Pietro M. 24 v. Porta Palatina 440
Cimenti V., fonn. astucc., 20*bis* v. Princ. Amedeo 367
Cimitero Generale 76 78 c. Torto a 244
Cimos a frat. u Ant. 72 v. Saorgio 469
Cimpincio Ettore, impieg. ferr., 4 v. Pastrengo.
Cinaglia nato Melch., parrucch., 42 v. Princ. Amedeo 404
Cinelli e figli, tratt., 24 v. Bernard. Galliari . 522
Cinematografi:
Alpi 19-28 v. Garibaldi ang. v. Consolata . 436
Ambrosio 64-90 52 c. Vitt. Emanuele II . 436
Borsa, 25 v. Roma. 436
Brescia, 44 c. Brescia 436
Cenisia, 58 v. Fréjus. 436
Centrale, 3 v. Cesare Battisti 4 6
Ceronda, 30 str. Pianezza 436
Corso Palermo, 92 c. Palermo. 4 6
Dante, 6 c. Dante 436
Delle Famiglie, 21 v. Po. 436
Dora, 4 c. Brescia. 436
Edera, 3 p. Madonna di Campagna . . . 436
Emilia, c. Reg. Margh. ang. p. Em. Filib. . . 4 6
Excelsior, 43 v. Garibaldi. 436
Hesperia, 205 st. Nizza 436
Impero 90-04 5 p. Vittorio Emanuele I 436
Italia, 6 v. Viotti. 436
Londra, 67 c. Ponte Mosca 436
Madrid, 47 v. Nizza. 436
Margherita, 434 c. Reg. Margherita . . . 436
Meridiana, 4*bis* Gall. Geisser 436
Milano, 6 v. Milano 436
Minerva, 39 v Roma. 436
Moderno Monginevro, 42 v. Monginevro. 436
Nizza, 422 v. Nizza 436
Oropa, 3 v. Oropa. 436
Piemonte, 32*bis* v. Nizza 436

Cinematografi (segue):
Popolare, 72 v. Villafranca . . . . . *p.* 436
Radium, 24 v. Barolo 436
Regina, 477 str. Bertolla 436
Royal 59-07 48 v. Roma 436
Salone (Soc. An.) *Ghersi* 35-08 40 v. Roma 436
Savoia, 4 v. Elvo. 436
S. Donato, 23 v. Carena 436
Splendor 40-13 34 v. Roma 436
Stadium, 25 v Crist. Colombo 436
Teatro Cinema Ideal 90-26 28 v. del Carmine. 436
Teatro Olimpia 39-05 2 v. Garibaldi. . . 436
Teatro Vittoria ang. v. Roma e 1 v. Venticquattro Maggio 436
Vittoria, 42 v. Chiesa della Salute. . . . 436
Volta, 4 gall. Geisser 436
Cingano Luigi, avv., consul., 45 v. Am. Avogadro 690
Cini Livia, professa, 28 v. Goffredo Casalis . 942
Cinquanta Arminio, negoziante legna e vino, 7 v. Carena 384,537
Cinque Gius., avv., 20 v. Cristoforo Colombo . . 681
Cinzano (*vedi* Della Chiesa di).
Cinzano sor., *Istituto infantile*, 28 v. Cibrario . 954
Cinzano Alfonso Felice, dott.-proc., 42 v. Stampatori 974-96
Cinzano Annib., rag. 3 v. Brofferio . . 4142-43-47
Cinzano Concetta, lingerista, 25 v. Cibrario . . 345
Cinzano Franc. e C., vermouth e vini 11-19. 34-73 e 64-40 86 c. Vitt. Em. II. 526-32
Cinzano Luigi, pizzic., 45*bis* c. Francia . . . 566
Cinzano Melch., fabbr. acque gasose 41-36 26 v. della Zecca 530
Cinzano Pietro 83-63 42 c. Siccardi. . 474
Cinzano Vitt., falegn., 25 v. Cibrario . . . 381
Ciocca Agostino, impr. mun., 33 p. Montebello . 643
Ciocca Angela ved. Daniele, stiratr., 37 corso Siccardi e 46 v. Gasometro. 325
Ciocca Carlo, 3 v Ponza 4135
Ciocca vet. Ferragatta, 3 v. Ponza.
Cioccato Romualdo, salumettin., 8 v. Mazzini . 407
Cioccato Sisto, gelateria, 48 v. Cibrario . . 534-47
Ciocchetto fr. e s. r fu Lor. 45 v S. Donato. 459
Ciocchetti Carlo, impieg., 6 c. Duca di Genova.
Ciocchetti Carlo, mercesaio, 44 v. S. Donato 343
Ciocchetti Eugenia, maestra munic., 6 corso Duca di Genova 949
Ciocchetti Gius., ☕ agiato, 8 c. S. Martino.
Ciocchetti Luig., geom. rappr., 38 v. Marco Polo 484
Ciocchetti Adele ved. Blotto, mag. alim., 41 via Cottolengo 537
Ciochetti Lorenzo, cartol., 7 v Cesare Battisti . 365
Cioccio Raffaele, ☕ 6 c. Vinzaglio 898

Cioccolato e Cacao Moriondo e Gariglio 4-67 (Soc. Anonima) 36 v. Artisti, *negozio* v. Roma . . . 47,24 448 546,4452
Cioccolato Lodi e spr ngh 20 v. Garibaldi 545
Cioco Silvia, stiratr., 36 v. della Rocca . . . 325
Ciofalo Vinc., maestro mus., 14 v. Massena . 814,960
Cioni Egidio, 54 v. Sacchi 845-46
Cipani Bice, maestra mun., 28 v. Giacinto Collegno 924
Cipolla Alfonso, 62 c Vitt. Em. II.
Cipolla Arnaldo, pubblicista, 38 v. Moncalvo . 1034
Cipolla Giovanni, macchinista, 45 via S. Anselmo. 959-60
Cipollina frat. di Gius. 286 str. dei Ronchi 454
Cipollina Michele di Giuseppe 292 strada dei Ronchi 454
Cipollino Ant. 297 str. dei Ronchi . . . 454

Cipresso Raim., riv.giorn.,82 c. Reg.Margherita *p.* 355
Cipri-Romanò Filippo, pubbl., 4 v. Gius. Pomba 353 357 58
Cipriani Ant., impieg., 33 v. Barbaroux . . .686
Cipriani Gio., impieg. ferr., 36 v. Belfiore.
Cipriano Antonio 44 c. Novara 422
Cipriano Armando, maestro pianof., 42 c. Cirie . 959
C. I. R. (V. Comer e Ital. Reunite).
Ciravegna Carlo, ✞ 🚢, cons.ghere Corte Cassaz., 22 v. Montevecchio 675
Ciravegna Carlo impieg. municip , 33 v. Mad. Cristina 613
Ciravegna Emilia-Ter. in Beccio 38 v. Sacchi 404
Ciravegna Gius., 6 v. Monginevro 842
Ciravegna-Bolleo Irma Letizia 32 v. Madama Cristina. 98
Ciravegna Maria ved. Signorini 39 v. della Zecca 469-76,204
Ciravegna Stef., macch. agr., 20 v. Alfieri. . 453-85
Circoli:
Artisti 6-66 9 via Bogino. 4047
Barriera di Casale, 4 c. Quintino Sella . 4078
Barriera di Nizza, 124 *bis* v. Nizza . . 4078
Buon Umore 82 72 4 p. S. Carlo . . .4074
Central 7-36 5 p. Castello 4073
Corso Stupinigi, 2 v. La Loggia. 4078
Costituzionale «Pro Barriera di Milano» 4 via Malone 4173
Dora e Borgo Dora, 2 v. Milano 4076
Dora Riparia «, 39 v. Pisa. 4077
Educativo socialista «Andrea Costa», 404 v. Massena.
Enofilo Subalp. 89 36 16 v. S. Dalmazzo 4164
Esercenti Macellai, 9 v. Mercanti 837
Famigliare Scuola Corale Armonia, 6 v. Tepice 4 82
Fides et Robur, 40 v. della Zecca.
Filat luco Italiano 65 49 v. Ospedale. . .838
Filologico, 24 v. Opedale 939
Fortior, 5 v. Gioberti.
Gabbo Gabbo, 4a v. Arcivescovado.
Giovanile Cattolico «Contardo Ferrini», 4 via Baretti 4075
Giovanile Cattolico XV Maggio, 39 v. Saluzzo 4075
Giovanni Bosco, 2 v. Consolata. 4074
Lingotto (S. Agostino), 657 Lingotto . . . 4074
Linguistico per l'insegnamento delle lingue moderne, 38 v. Barbaroux . . . 956-57
Macchinisti e fuochisti, 1 v. Molinette.
Michele Rua, 4 *bis* v. Ormea 4074
Militare 7-62 45 v. Alpi 4059
Monarchico Borgo S. Salvario, 4 c. Valentino 4086
Monarchico Regio Parco, 141 str. R. Parco 4077
Peschiera, 37 v. Mongrando.
Porta Susa Borgo S. Donato 7-38 4 v. Balbis 4076
Pozzo Strada, 13 v. Freidour.
Princ. Eugenio, 44 c. Grugliasco 4075
Ricreativo «Cerondo», 4 v. Bessanese.
Ricreativo Ferrovieri, 43 *bis* v. Bertollet.
Ricr. Ferrov. Torino smistamento, 1 v. Bisalta 4084
Romagnolo, 30 v. Agostino Lauro.
S. Felice, sede provv. 27 c. Castelfidardo . 4075
S. Secondo e Piazza d'Armi, 65-67 c. Vitt. Em. II 4077
Ss. Pietro e Paolo, 4 v. Baretti 4075
Socialista Amedeo Catanese» 67 via Monte Bianco 144
Socialista «Carlo Marx», 222 str. Nizza.
Socialista «Fratellanza internaz.», 30 v. Mongrando.
Socialista 1° Maggio (Sez. Valdocco). 28 v. Bossi.
Socialista Pilade Gai, 984 str. Stupinigi.
Studi economici, 40 v. Bogino.
Svizzero 44 v. Ettore De Sonnaz . 70,1080
Circoli (segue):
Tecnico «Galileo Ferraris», vic. Benevello *p.* 872
Trentino, 22 v. Pietro Micca (birreria Fiorina) 107-89
Ufficiali a riposo e in congedo 41-71 7 v. Lagrange 4 69
Universitario cattol. femmin. 34-48 3 via Lagrange 872
Universitario Cesare Balbo, 4 v. Po 872
Vanchiglietta fra proprietari, industriali e commerc, 26 v. Andorno 1173
Vinicolo Famigliare, 44 v. Pettinengo.
Wist 7-56 2 v. Accad. delle Scienze.
Cirie lo Emilio, pescheria, 19 v. Mercanti . .66
Cirignoli Margh., chinc. merc., 44 *bis* v. della Rocca 556
Cirilli Armando, impieg., Direz. Art., 474 corso Regina Margherita. 988
Cirincioni Gius., tenente genio, 88 c. Vitt Em. II.
Cirincioni Vitt., impieg., 88 c. Vitt. Em. II.
Cirio Alberto, imp. post., 3 p. Mad. Cristina . 409.
Cirio Carolina in Solaro 460 str. vic. del Campagnin 44
Cirio Caterina, sarta, 77 v. Venti Settembre . .302
Cirio Clem fu Gius. 🚬 76 c. Vitt. Em. II 69,763
Cirio Emilio, viagg. di comm., 4 v. Digione.
Cirio Gio., med.-chir. 85 66 44 v. Milano . 4007
Cirio Gio. tratt., 320 str. Moncalieri . 440,547
Cirio Gius. chir. dentista, 44 v. Milano . . . 4049
Cirio Luigi alberg. 27-24 16 v. Bertollet . 344
Cirio Vla Pio geom. catast., 34 v Montebello . 656
Ciriotti Franc. ved. Nervegno 26 v. Baretti 22
Ciriotti L., fotogr., 32 v. Nazione 359
Cisa Asinari di Gresy marchese Alessandro (eredi) 61-09 24 v. Nizza . . . 400
Cisa Asinari di Gresy nob. Carlo, ✞, 🚬 avv. imp. Ord. Maur. 13-13 45 v. Pio Quinto 447-30, 593,896
Cisa Asinari di Gresy march. Cristina nata Galleani di Saint-Ambroise 61 09 24 v. Nizza 44,1194-1
Cisa Asinari di Gresy nob. Giulia nata Pelizzari 13-13 43 v. Pio Quinto.
Cisi Carlo, ag., imp. munic., 23 v. Montevecchio 616
Cisi Ercole, macell., 4 v. Pellerina 382
Cisi Fortunata ved. Tommasini 496 str. vicin. Forni e Golli 74
Cisi Gio., calzol., 185 v. Nizza 424
Cisone Delfina, allittacamere, 2 v. Roma. . .484
C. I. T. (Vedi *Calzaturificio Italiano Torino*).
Citerio Alessandro, drogh., 44 v. Montevecchio 1477
Città di Venezia, merc., magl. teler., Marengo Caterina, 35 v. Vanchiglia 322-23
Citta Pietro mecc., 44 v. Ravenna . 443,459
Cittadella Vigodarzere conte Ant., dirett. gen. Soc Meteorol. Ital. 11-80 8 v. Monte di Pieta 874
Cittadini dell'Ordine 85-32 16 v. S. Dalmazzo. 844
Cittadini Emilio, 33 v. Nizza 681
Ci terio Enrico, rag., 40 c. Re Umberto.
Cittone C., calzol., 9 v. Bertollet 421
Ciurli Umberto, proc. banca, 8 v. Silvio Pellico 1445
Ciurnelli Franc., rappr., 78 v. Nizza. 484
Ciuti Attilio, tratt., 4 v. Princ. Amedeo . . .522
Ciuti Francesco, tratt., 2 v. Baretti. 522
Ciuti M., forno castagn., 2 v. Bertollet . . .565
Ciuti Umb., forno castagn., 47 v. Bertola. . 565
Ciuti e Michi, tratt. 45 v. Napione 547
Civalieri Inviziati nob. Antonia, 48 c. Vitt. Eman. II. 846
Civalieri Inviziati di Masio nob. Luisa, monastero della Visitazione, 272 c. Francia.

Cavalleri Alb., prof. med.-chir., 2*bis* v. Gropello . . . . . *p.* 731,884 1007
Cavalleri Aless., titol. ufficio post., 4 v. Barbaroux 1096
Cavalleri Enrico e figli 342 str. Moncalieri 440
Cavalleri Erminia, maestra mun., 2*bis* v. Gropello 923
Cavalleri Giacomo 3 p. Bodoni 93
Cavalleri Ippolito, rappr., 44 c. Vinzaglio . 490,847
Cavalleri Lydia maestra mun., 2*bis* v. Gropello 925
Cavalleri Mario, avv., imp. daz., 28 v. Goffredo Casalis 624,703-79
Cavaliero Gius., farmacista, 20 v. S. Anselmo.
Cavardi Emma Albina, maestra mun., 98 *bis* c. Regina Margherita 923
Cavardi Laura, maestra mun., 98 *bis* c. Regina Margherita 924
Cavecchi Pietro, chinc.-merc., 48 v. Mazzini. 330
Cavera Enrico, impieg., 28 v. Pier Carlo Boggio.
Caveri C. A. e C., lan.-fel., 3 v. Milano. . . 348-30
Caviglia Grato, avv. 26-60 46 v. Sacchi.
Caviglia Luigi, 🚢, colonn., 88 c. Vitt. Em. II. 4079
Cavigliasso Luzzati Rosina, maestra, 48 v. Mazzini . 804
Cavigliasso Angela ved. Bosso 8 v. Cosseria. . 64
Cavigliasso Domenica, 68 c. Vitt. Em. II 832
Cavigliasso Massimo, orolog., 20 v. Mad. Cristina. . 340
Cavigliasso Gio., orolog., rimp. al 46 p. Carlo Felice 340
Cavigliasso Gio., 45 v. Giac. Collegno
Cavigliasso Franc., impiegato, 68 c. Vitt. Eman. II
Cavra Adele sarta, 73 c. Reg. Margherita . . 302
Cavra Anna fu Ant. v. Torasso 208 v. Bertolla 30
Cavra Ces. fu Aug. ing., 45 v. Botero. . . 35,750
Cavra Feder., geom., 2 p. Mad. Cristina . . . 958
Cavra Gius. Maria, 🚬, avv., 103 c. Vittorio Em. II 4053-54 462
Cavretta bar. Amedeo avv., 43 v. della Rocca 426-54,1470
Cavretta nob. Clotilde in Della Chiesa di Cervignasco, 49 v. Ospedale.
Cavretta C. Felix, prestigiat., 40 v. S. Domenico 1033
Cavretta bar. Luisa, nata Vitale, 43 v. della Rocca.
Cavretta Assandri contessa Angelina nata Gazzelli di Rosana 29 v. della Rocca.
Cavretta Assandri nobile Camillo avv., 7 21 27 v. della Rocca. . . . 405-54-98
Cavretta Assandri nob. Carlo Alb. (eredi) 29 v. della Rocca 405-54-98
Cavretta Assandri nob. Carolina ved. Spanna 20 v. Po. . 44,83,405-37-98,716-80,930
Cavretta Assandri conte Luigi ing., 35-93 29 v. della Rocca 405-54-98
Cavretta Assandri nob. Maria nata Mazzucchi, 27 v. della Rocca.
Cavretta Assandri nob. vedova Selina n. Guazzone. 29 v. della Rocca.
Cavretto frat. e sor. fu Gius. 226 strada Bertola 30
Cavretto sorelle e fratelli fu Franc. 226 str. com. di Bertolla 30
Cavretto Gio. fu Ant. 226 str. Bertolla . . 30
Cavri coniugi 44 v. Trivero 183
Cavri Agost. e Nicol. coniugi 45 v. Trivero 483
Cavri Gio., neg. vino, 47 v. S. Donato. 533
Cavri Gius., mag. alim., 296 str. di Nizza . .557
Cavri Maria, merc., 8 v. Bertollet 330
Cavri Sebast. fu Ant. 523 str. Cresto. . . 62
Cavris Mich. fu Pietro 246 str. Bertolla . . 30
Cavro Franc., rappres., 9 v. Beccaria. 490
Cavrotti Luigi, ✱, 🚬, cancell. Corte Cassazione, 46 v. Maria Vittoria. 675
Cavrotti Roberto avvoc.-procur. 35-90 4 v. Juvara 90,140-70,964-74,1048
Cavry-Aldringen cont. Maria Edmea ved. Nicolis di Robilant 5 v. Golto . 86,436
Clausen Elisa (vedova), agiata, 33 v. Vinc. Vela.
Clava Enda, agiata, 2 p. Mad. degli Angeli.
Clava Eman., oref. e gioiell., 2 p. Mad. degli Angeli . . . . . *p.* 338,4167
Clava Enrico, rappres. 61-75 rag., 48 via Sacchi 484,994
Clava Giacomo, agiato, 20 v. Madama Cristina.
Clava Graziadio, medlat. gioie e fabbr. astucci, 6 v. S. Francesco da Paola 44-45 67 via Venti Settembre 338-67
Clava L., tappezz., 64 v. Villafranca . . . 348,428
Clavesana (*vedi* Faussone di).
Clementi Gio. Batt. fu Fr. 85 v. Gioberti . 83,465
Clemente Attilio, ragion., 2 v. Ponza 994
Clemente Natale, 2 v. Ponza 838
Clementi Attilio, drogh., 34 v. Carlo Alberto . 440
Clementi Ugo, 23 v. Saluzzo 4102
Cleopo Pietro, agiato, 46 v. Amedeo Peyron.
Cler Maria, 2 v. Montecuccoli.
Cleretti Dom. (succ.), gross. tel. 25-93 19 via Mercanti 324
Clerici sor., mag. alim., 57 v. Nizza 557
Clerici Aristide 9 v. Michelangelo. . . 407
Clerici Carlo, avv., giudice Trib., 4 v. Genova . 678
Clerici Edoardo, litogr., 54 v. S. Quintino. . 844
Clerici Enr. Andrea, impieg., 48 v. Moncalvo. 4064
Clerici Giuseppina, telegraf., 5 v. Piana. . . 4094
Clerici Olga, maestra mun., 4 v. Cavallerizza . 925
Clerici Ottor., 🚢, avv., 7 c. S. Martino . . . 779 964,4052-60-84
Clerico sorelle 9 v. Alpi 42
Clerico A., bottigl., 43 c. Palestro. 537
Clerico Achille Annib., impieg., 44 v. Cristalliera.
Clerico Aless. geom., 16 v. Rubiana 456,4080
Clerico Anna, maestra mun., 3 v. Principessa Clotilde (Moncalieri) 926
Clerico Ant., dr gb., 87 c. Francia 440
Clerico Antonio, maestro violino, Istit. Ciechi, 454 v. Nizza 760
Clerico Cesare, tratt., 39 v. Demonte. 547
Clerico Davide, impieg., 32 v. Saluzzo.
Clerico Dina, dottr., 46 v. Rubiana 649
Clerico Enrico, imp. ferr., 47 c. Moncalieri . 1403
Clerico Franc., calleti., 34 c. Re Umberto . . .524
Clerico Giac., perito, 27 v. Bidone. . . 995,4038
Clerico Giacomo, paste alim., e panett., 48 via Principe Tommaso. 575
Clerico Gio., drogh., 85 v. Saluzzo 440
Clerico Giuliano, sarto, 18 p. Statuto. 340
Clerico Gius.-Adele in Meranghini 9 e 11 v. Matteo Pescatore 404-18
Clerico Gius. e Vinc. fu Luigi 3 c. Brescia 36
Clerico Luigi, falegn., 34 v. S. Franc. da Paola . 384
Clerico Maria, 9 v. Piave 908-44
Clerico P., falegn., 20 v. S. Quintino. 384
Clerico Pietro, 139 str. R. Parco. 840
Clerico Pietro di Luigi 4 v. Valprato . 486
Clerico Pietro, 🚬, dott. e cons. 432 strada alla villa Cucchi 64
Clerico Pietro, med.-ostetr., 8 via Orto Botanico. 629 735 1007
Clerico Rina, riv. pane, 26 v. Princ. Tommaso 577
Clerico suor Seconda, superiora (Ist. Rachitici), 43 c. Firenze 762
Cliniche:
Chir. Operativa 21-21 36 v. Ospedale . . . 888
Dermosifilopatica, 42 v. S. Chiara e 44 *bis* c. Cairoli 888
Ginecologica Pinna Pintor 17-14 60 corso Vinzaglio ang. v. Am. Vespucci . . . 1020
Medica 3-12 24 v. S. Massimo 888

Cliniche (segue)
Militarizzata (chirurgia) 5-40 36 v. Osped. *p* 692
(medicina) 3-12 24 v. S. Massimo 692
(medicina) 5-40 36 v. Ospedale 693
(oculistica) 8-36 19 v. Juvara . 692
(otorinolaringoiatrica) 5-40 36 v. Ospedale. 693
Neuropatologica, 14 v. Quattro Marzo (Politecnico) 889
Oftalmica 8-36 19 v. Juvara 889
Ostet. Ginecolog 16-61 4 p. Cavour . . . 889
Otorinolaringoiatrica, 36 v. Ospedale . . 889
Pediatri a, 24 v. S. Massimo. 888
Psichiatrica, 17 v. Po 889
Priv. di Torino 6-44 31 v. S. Donato . . 4020
Privata Medico-cirurgica 29-91 17 v. Mongrenevro 4020
Veterinaria 32-91 37 v. Priocca.
Clivatti Michelang., tatton. gas., rimp. al 41 via S. Giulia 449
Clivio Eugenio, ing., 14 v. Lagrange . . 945,1099
Clivio Maria, impieg., 42 v. Sacchi 805
Clivio Vinc., avv., 42 v. Sacchi. 805
Clot Emilio e C., rappr. 37-87 3 v. Robidant 488
Clovis frat., co serve alim., 45 corso Regina Margherita 552-66
Club:
Alpino Accademico Italiano 11-80 28 via Monte di Pietà 4051
Alpino Italiano 11-80 28 v. Monte di Pietà, *Palestra* 1-83 Monte dei Cappuccini . 4050
Astrape, 37 c. Vitt. Emanuele II. 4068
Automobile Italia 16-88 50 v. Venti Sett. 4063
Cavour, 84 v. Morosini. 4068
Lawn-Tennis 50 27 parco del Valentino 4068
Monarchico di Miragiori, 972 s.r. comun. Miraf.ori 4086
Nautico Piem. 16-88 50 v. Venti Settembre. 4062
Scherma di Torino, 13 v. Ospedale 4059
Sport Aadae, Stadium e Palestra munic. . 4068
Sport Ettelaeis, 11 v. Notarone.
Sport Torinese, 7 v. Po. 4065
Coardi di Bagnasco e di Carpeneto frat. e sor. fu Gerolamo Eman. 30 v. Carlo Alberto. . 44
Coardi di Bagnasco e di Carpeneto march. Clementina n. Giriodi di Monastero 37-77 32 v. Carlo Alb. 44,782,810
Coardi di Bagnasco e Carpeneto cont. Margh. in Morelli, 37 v. Crist. Colombo.
Coardi di Bagnasco e Carpeneto cont. Maria in Colli di Felizzano, 43 v. Princ. Amedeo.
Coardi di Bagnasco e Carpeneto nob. Vittorio, 6 c. Vitt. Eman. II.
Coardi di Balangero cont. Eugenia vedova San Martino di Castelnuovo Sale e Castellamonte 30 v. Cavour. 83
Coassolo Adolfo, 19 v. Accademia Albertina 872
Coassolo Ermmia, drogh., 31 v. Nizza . . 440,569
Cobetto e C. lombo, mecc., 47 c. Bramante . . 459
Cocchi Alfredo, impieg. m.n., 70 c. Vittorio Eman. II 644,1043-66
Cocchi Ennio, parrucch., 93 v. Mad. Cristina 404
Cocchi Ettore, avv., 4 v. Governolo 786
Cocchi Giorgio, telegr., 49 v. S. Secondo . . 1094
Cocchi Giuliano, 70 c. Vitt. Eman. II.
Cocchi Gius., fu Aurelio 70 c. Vinzaglio . 197
Cocchi Gius., mag. carb. fossili, 30 v Nizza . . 383
Cocchi Raimondo, impieg. ferr., 70 c. Vitt. Eman. II.
Cocchi Vittoria, ma stramun., 49 v S. Secondo 948
Cocchi e Molina, barolo chinato, 47 c. Moncalieri 528
Cocchiardo-Milanesio Giuseppina, 67 c. V. Em. II 777
Cocchis sorella e frat. 189 str. com. Bertolla 29
Cocchis Gio. fu Mich. 433 str. Casale *p.* 4[illegible]
Cocchis Mario, dent. mecc., 42 v. Maria Vitt. 4026
Cocchis Mario, orolog., 42 v. Maria Vitt. . . 4
Cocchis Paolo e cons. 435 str. di Casale . 4
Cocchis Pietro, neg. frutta, 32 v. della Rocca . 372
Coccinis Luisa, maestra mun., 74 v. Nizza . . 941
Cocco frat. 40 v. Salassa 457
Cocco Antonio, impieg., 28 c. Vitt. Eman. II
Coccolo Luigi sac., 14 v. Fontanella . . 75
Coccolo Margh., maest a mun., 69 v. Colli 822-925
Cocconato, cafe, 40 Baretti. 525
Coccone Clelia, maestra mun., 8 v Napione 64 . 94
Coccone Emilia, maestra mun., 8 v Napione . 94
Coccone Vittoria, maestra mun., 8 v. Napione. . 919
Cocconito di Montiglio march. Carol., 25 v. Maria Vittoria.
Coccotto Carlo, calzol., 21 c. Vercelli . . . .
Coccoz Grato 35 c. Spezia 476
Cocconi Mario, ten. amm., 5 v. Magenta . . . 692
Cochis coniugi, pizzic., 32 v. S. Donato . . . 566
Cochis Delfina 24 v. Nicola Fabrizi . 44-50
Cochis Giov. 375 *bis* str. vicin. Va piana 186
Cochis Pietro, 25 v. Roma 829
Cochis Teresa, tratt., 264 str. di Lanzo . . . 520
Cociglio Edoardo, rappr., 5 v. Marna . . . 484
Cociglio Fortun., calzol., acc. al 14 v. Carmine . 424
Cocilio Vitt., patr oc. leg., 8 v. Duch. Jolanda . 979
Cocirlo Carlo, tutton 61-57 4 v. Princ. Amedeo 449
Cocirlo Carlo fu Andrea 506 str. com. tra Grugliasco Moncalieri 88
Cocito nob. frat. e sor. di conte avv. Eugenio, 43 v. Principe Amedeo.
Cocito Alfredo, geom., 47 v. Mazzini.
Cocito Enrico, ing., 42 c. Vinzaglio 983
Cocito conte Eug., avv., 43 v. Princ. Amedeo. 1079-1128
Cocito cont. Eugenia nata Melano di Portula, 13 v. Principe Amedeo.
Cocito nob. Ferdinando, ing., 6 via della Rocca 123,741,983,1447-49
Cocito Gio., 30 v. S. Secondo. . . . 73,465
Cocito nob Mariano dei M.Gritta, 6 v. della Rocca.
Coda frat., impr. costr., 36 v. Maria Vittoria 383
Coda Alfredo, 33 v. Mondovì 4065
Coda Ang., linoleum tele cer. 48-35 36 v. Arsenale . . . 30,484
Coda Bartol., ripar. pneum., 41 v. Bra . . . 463
Coda Benedetto 200 str. Bertolla . . . 30
Coda Bonif., decor. d'app., 8 v. Bellezia. 346,1168
Coda Carlo, ing., 28 v. Legnano
Coda Carlo, rappr., 9 v. S. Domenico . . . 487-89
Coda Costantino, prof. (presso il Ginnasio V. Gioberti, 33 v Ospedale) 904-54
Coda Ett., impieg., 7 v Duchessa Jolanda.
Coda G., geom., 58 v. Ormea.
Coda G. Z., oref. e orol., 41 v. Nizza . . . 339-40
Coda Maria, impagl. sedie, 32 v. S. Anselmo. . 375
Coda Mart., med.-chir., 41 v. Marna . . . 732-88 1007-19
Coda Teresa, mag. alim., 44 v. S. Francesco da Paola 557
Coda Virginia in Cottino 41 v. Cibrario. 133
Coda-Forno Caterina in Ramella-Benna 141 v. Madama Cristina. 98
Coda-Forno Edoardo, capo-mastro, 37 v. Revello 389
Coda-Forno Pietro, capo-mastro, 2 p. Lagrange 389
Coda-Riz G. B. Giulio, capo mastro, 9 v. Nizza 389
Coda-Riz Giacomo, geom., imp. mun., 9 via Nizza 616
Coda-Zabetta Tersilia ved. Boglietti 26 via Bernardino Galliari 28
Codano Modesta, mag. alim., 45 v. S. Agostino 557

[illegible]are Gius., latteria, 34 v Pisa . . . . *p.* 347
[illegible]bò Alessandro, dis. Arsen., 60 v. S. Chiara 689
[illegible]villa Silvio, 8 v. Arsenale . . . 638, 4122
[illegible]mi Gius., *bazar*, 45 v. Garibaldi . . . 336
Codo Maria Italia in Coda 3 v. Lauriano 93
Codogni Ugo, avv.-proc. 12-02 2 v. Viotti e 59 v. Garibaldi 970-74,1040 457
[illegible] Gius., forn. per sarti, 2 v. Roma . . . 300-01
Coen Laudadio, magg. commiss. milit., 43 v. Cibrario 690
Coen Luciano, direttt. fond., Soc. Industrie Metallurgiche, 34 v. Lamarmora.
[illegible] Rocca Guido, prof., 90 c. Vitt. Eman. II . 1447
Coenda coniugi, merc., 406 str. Moncalieri . 330
Coenda Michele, inserv., 30 c. Raffaello . . . 890
Coero, Valenzano e Ballerna 28-62 articoli di selleria, 46 v. Mercanti . . . 334-78,445-48
Coero-Borga-Rocci Giovanna, maestra mun., 4 v. Gassino. 922
Coffano Ces. drogh., 54 v S. Chiara . 34,440
Coffano Florina, chinc. e merc., 4 v. Viotti 330-65
Coffano Franc., impieg. ferr., 45 v. S. Secondo.
Coffano Gius., calzol., 52 v. Magenta . . . 424
Coffano Ida Lucia, maestra mun., 48 v. S. Franc. da Paola 924
Coffano Luigi fu Bart. 40 v. d'Allery . . . 42
Coffano Luisa, maestra mun., 33 v. Baretti . . 929
Coffano Mich., calzol., 9 v. Princ. Tomm. . . 424
Coffano-Robba Lodovina, sarta, 2 v. Gaudenzio Ferrari 302
Cogacelli Arist., 46 v. Costigliole 829
Coggiola (*vedi* Mocchia di).
Coggiola frat. 836 str. vicinale del Portone. 440
Coggiola sor. fu Gius. 2 v. S. Rocco . . . 464
Coggiola Arnolfo, 24 c. Francia 854
Coggiola Arnolfo e C., sarto, 24 c. Francia . 310
Coggiola Camillo, drogh., acc. al 37 v. Belfiore 440
Coggiola Carlo fu Ant. 2 v. Cervino . . 53
Coggiola Franc., 3 v. Reggio 4088
Coggiola Giacinto, med.-chir., 44 v. Vanchiglia. 733 4007-18
Coggiola Gio. ved. Gorra 287 str. Lanzo . 92
Coggiola Gio. 4 v. Clemente. 767
Coggiola Giusepp. in Gariglio 408 corso Moncalieri 440
Coggiola Luigi filat. cotone 14-69 40 v. Duch. Jolanda 69,348,1459
Coggiola Luigi di Ant., pizzi e tulli 84-77 34 v. Garibaldi 300
Coggiola Maria fu Gius. 2 v. S. Rocco . . 464
Coggiola Maria in Salomone 645 strada della Verna 492
Coggiola Pietro 65 str. del Nobile. . 424
Coggiola Pietro, alberg. 36-44 c. Vittorio Emanuele II e v. Saluzzo 544-48
Coggiola Pietro, f legn., 49 v. della Rocca. 382
Coggiola Vincenza mag. alim., 5 via S. Rocco 464,557
Coggiola-Cuttica Maria, ispettr. scolastica, 40 v. Duch. Jolanda 773,923
Coggiola-Faccioli Rosa, agiata, 44 v. Vanchiglia.
Cogliati Gio., succ. a Mulassano, caffè e liquor. 2-44 3 v. Nizza 523-28
Cognasso Franc., dott. prof., 95 c. Vinzaglio . . 905
Cognasso e Zaccaria colori e vernici 42-57 35 v. Chiesa della Salute . . 55,469,544,613
Cognazzo Stef., direttt. farm., 244 v. Nizza 1022-27
Cognazzo Teresa, sarta, 8 v. Cuorgnè . . 302
Cognetti de Martiis Luigi, dott. 29-47 Palazzo Carignano, *abit* 67 c. S. Maurizio 822 859-86-87
Cogno C., fabbr. biliardi, 46 p. Castello . . . 376
Cogno Elvira, sarta, 4 v. Franco Bonelli . . *p.* 302
Cogno Leone, impieg., 6 v Consolata.
Cogo Gaetano, prod. chim. industr. 61-73 35 v. Maria Vittoria.
Cogo Luigi avv., 4 v. Villa Regina. . . 54 494
Coha Aless., studio comm. 64-57 2 v. S. Teresa. 482
Coha Dom., calzol., 54 v. S. Chiara 424
Coha Lodov., legn. da cos r., 24 c. Vercelli. . 378
Coha Martino vinaio, 778 str. di Lanzo 93,537
Coha Pietro, 45 v. Montevecchio 829
Cohen Alberto, ing., rappr. 34-32 6 piazza Carlo Felice 458-75,983
Coisson e Gisolo, a bergatori 30-73 41 v. Lagrange. 544-48
Cojazzi D. Ant., dir. Orat., 39 v. Valsalice 765,952
Col Cesario, impieg., 34 v. S. Domenico.
Col Giacinto, notaio, 7 v. Cor.e d'Appello.
Col Maria 47 v. della Zecca . . . 434,204,762
Col Maria, latteria, 42 c. Vercelli 547
Col Natalina, bottigl., 8 v. Luigi Ornato . . 537
Col Paolo, filati lana e cot. 54 74 92 v. Don Bosco 348-49
Col-Collo Emilia, modista, 46 v. Orfane . . . 306
Cola Caterina, inferm., 44 v. Ospedale 746
Colasso Teresa, chinc. merc., 44 v. Petrarca . . 330
Colatore Nino, parrucch., 424 str. Vercelli . . 404
Colcavagno (*vedi* Balbiano di).
Coletta-Malan Enrica, sarta, 3 v. S. Anselmo . 330
Coletti Giorgio, corr. giorn., 40 v Belvedere. 1043
Coletti Giovanna, agiata, 3 v. Broffferio.
Coletti Gius., argent. e forn. mil., 6 v. S. Franc. da Paola. 342
Coletto coniugi 22 v. Rossana 455
Coletto Carolina in Daina 88 v. Freidour 78
Coletto Faustino, 84 v. Morosini 1447
Coletto Luigia ved. Torchio, drogh., 88 v. Frejus. 440
Colin Maria 467 c. Francia 76
Coliva Giov. Cust. Banca d'Italia, 8 v. Arsenale.
Colivicchi Venezia, modista, 27 v. Mazzini . 306
Colla Gio., falegn., 20 v. Barolo 382
Colla Gius., vettur., 49 v. Andorno . . 508-09-12
Colla Guido, avv., impieg., 64 v. Cibrario 943,1424-79
Colla Ludovica, mag. alim., 4 v. Aquila . . . 557
Colla Olga in Gandini 20 v. S. Giulia 466-69
Colla Vinc., fabbr. calze, 62 v. Cesana. . . 324-82
Collamarini Alfonso, delegato P.S. 429 v. Nizza. 649
Collamarini Umb., avv., imp. mun, 46 v. Silvio Pellico. 640,958
Collangelo Riccardo, 29 v. Priocca. 850
Collegi:
Artigianelli, laboratorii 81-69 14 c. Palestro; *tipografia* 37-24 44 v. Juvara 43,20,29,70,82,90,101-28-66-88-96-98-99,340-53 363-70-72-81,419-59-73,757
Artigianelli Valdesi 32 e 34 v. Berthollet 28
Asilo Israelitico, 7 v. S. Anselmo 801
Caccia 20 v. S. Franc. da Paola . . . 460,935
Capi Mastri e scalpellini, galleria Nazionale ingr. D o F 4168
Carlo Alberto (*Reale*) 21-68 (Moncalieri) *amministr.* 45 v. Po 880
Collegio Decoratori, 45 v. Bertola e 40 v. Manzoni 4168
Colonna e Finzi 28-89 7 v. S. Anselmo . 801,954
Convitto S. Giovanni Evang. 2-58 4 via Madama Cristina 936
Costruttori ed imprenditori di opere pubbliche e private del Piemonte 9-47 45 via Bertola e 40 v. Manzoni. 4168
Don Bosco 58 32 v. Cottolengo 756
Geometri della Città e Prov., 43 v. Garibaldi. 988

Collegi (segue):
Maschile nel Comune di Barolo (Alba) . p. 752
Missioni Estere (Salesiani) 2-53 39 v. Val Salice 952
Naz. Umberto I 13-93 4 v Marna 103,909
Parroci (*dei*), 5 v. S. Teresa 744
Periti Commerciali e *Industriali*, 28 v. Roma (Galleria Nazionale) 993
Prohinirale della Convenzione fra giornalisti, editori e proprietari di giornali quotidiani 28-19 2 v. Po 1042
Ragionieri, 24 v. Garibaldi 990
S. Giuseppe 3-04 23 v. S. Francesco da Paola, *villa* 29-72 130 str. S. Margh. 14,160,936
Collegno (*vedi* Frovana di).
Collesini Gius., mecc., 24 v. Saluzzo.
Colli coniugi, riv. pane rimp. al 27 v. Mongrando 577
Colli Angelo, parrucch., 44 v. Saluzzo . . . 404
Colli Ant., dott., rappres. 26 42 26 v. Principi d'Acaja. 488
Colli Fernanda, neg. berretti, 40*bis* v. Bernardino Galliari 309
Colli Giacinta in Guanzini 24 v. Cassini 48
Colli Giovanna in Visetti 13 v. Nizza . . 449-58
Colli Giovanni, bottigl., 4 v. Pastrengo . . . 537
Colli Paolo, disegn. catast., 8 v. Gaud. Ferrari 636
Colli Pietro, chinc.-merc., 16 p. Castel'o . . 330
Colli Rinaldo, impieg. Genio civ., 45 c. Francia 668
Colli Roberto, sarto, 23 v. Baretti 340
Colli-Lanzi Felice 249 str. com. di Pecetto 134
Colli-Lanzi Maria in Ferrero 249 str. com. di Pecetto 134
Colli-Tibaldi Edvige, telegr., 3 v. Milano . 1094
Colli di Felizzano cont. Maria n. Coardi di Bagnasco, 43 v. Pr. Amedeo . . . 782,844
Colli di Felizzano march. Maria n. Piola Caselli (56-09 *portieria*) 43 v. Bogino 32 444
Colli di Felizzano march. Vittorio, 43 v. Bogino.
Colligena (Soc. Anon.), 87 c. Novara . . . 400,1446
Collina Guido, rappres., 5 v Bidone. . . . 484-87
Collini Ang., tappezz., 33 v. Accad. Albertina. . 348
Collini E. (Ditta), coltell., 4 v. Vigone . . . 462
Collini Gio., latton.-gas., acc. all'44 v. Bertola . 449
Collini Olga, modista, 84 c. Vitt. Eman. II 306-08
Collino coniugi 60 v. S. Secondo . . . 465
Collino Carlo, latton.-gas., 45 v. S. Secondo . 449
Collino Caterina, ricam., 45 v. S. Secondo . 328
Collino Emilio, 49 v. Bertola 787
Collino Federico, maestro mus., 5 v. Nizza . . 845 947-58,4047
Collino Giov. avv. pubbl., 3 p. Carlo Felice. e 247 v. al Ronchi (Cavoretto) 964
Collino Leone, mag. alim., 443 v. Mal. Cristi. 557
Collino Maria, drogh., 5 v. Rocciamelone . . 440
Collino V., pianof., autopiani 52-68 11 via S. Franc. da Paola, *abit.* 37-85 33 via Campana 376-77,959
Collino Vittorio, sotto capo ferr., 20 v. Madama Cristina. 1099
Collino e figli, pianf. e autopiani, 49 v. Arsenale. 376
Collo coniugi, mag. alim., 220 str. Casale . . . 557
Collo Angela, drapp. e lan., 46 v. Orfane . . . 347
Collo Angelo, impieg. post., 2 v. Sacchi . . 4095
Collo Bart., maestro mus., 52 v. Amedeo Peyron 949
Collo Carlo, latteria 63-99 24 v. S. Teresa . 548
Collo Carola 4 v. Cinischia. 37,422
Collo Costanzo Dom., commerc., 55 v. Po 748,1054 1089
Collo Ettore, bolloni e viti 90-68 4 v. Cinischia e 40 v. Novalesa. 440-43
Collo Eugenio, bar, 4 v. S. Donato 528
Collo Luigi, commerc., 55 v. Po.
Collo-Garrone Gius., maestra munic., 48 via Drovetti. . . . . p. 532
Collobiano (*vedi* Avogadro di).
Collodi Cesare, tratt., 3 v. Bertola 547
Collodi Galileo, bar, 423 c. Reg. Margherita . 527
Colmignoli Torquato, rag., 480 c. Reg. Margh. 648
Colmo Eug., (Golia), pittore e pubblicista 34-20 4 v. Cosseria. 1000-37
Colmo Gio., ing., 43 v. Nizza 665
Colmo Luigi, impieg. post., 48 v. Sch. Valfre 1088
Colmo-Bosco Anna, maestra mun., 48 v. Sebastiano Valfre 532
Colomb Carlo Alb., 19 v. S. Secondo . . . 4
Colomba (ved.), fiori art. e fornit. per modiste. 4 v. Bertola. 500
Colomba Alfr., ing., 20 str. Valsalice 58
Colomba Antonio, geom., impieg municipale 20 (*int.* 42) str. di Valsalice 64 873,945-76-88
Colomba Camillo, avv., ✱, segr. supplente del Municipio, 47 v. Ottavio Revel . . . 946
Colomba Matilde ved. Massa 3 c. Francia . 1149
Colombatti Carlo, canneggiatore, 16 v. Legnano 1092
Colombatti Caterina fu Stef. 652 strada del Brizio 487
Colombatti Gius., cartol., 46 v. Legnano . . 501
Colombatti Gius. e figlio, canneggiatori, 46 v. Legnano 996
Colombatto frat. e sor. fu Giac. 3 via Rocci mel ne. 452
Colombatto Bernardo 32 v. Rubiana . . . 456
Colombatto Dom. ing., 76 v. Cibrario . 57 464
Colombatto Franc., mercerie, 18 v. S. Donato 530
Colombatto G., sarta 67 v. Venti Settembre 995
Colombatto Giacomo e figli 2 v Netro. 449
Colombatto Gio., 4 v. Lessolo 784
Colombatto Pietro, teologo, 40 c. Oporto.
Colombero Bernardo, 202*bis* str. Casale . . 47
Colombero Luigi, latton., 95 c. Casale . . 442
Colombero Margherita, tintoria, 14 v. Valeggio 827
Colombero Maria, tint., 76 v. Venti Settembre 827
Colombero Matteo, med.-chir. 14-02 65 corso Vitt. Em. II 1007
Colombero Vitt. sellaio, 202 str. Casale . 47,448
Colombetti Giovanni, viaggiatore, 4 v. Colli.
Colombetti Giuseppina, ved., alberg. 1-53 2-4 v. Sacchi 54
Colombetti Luigi, 32 v. Princ. Amedeo 1057-59
Colombetti Rosina, agiata, 21 c. Oporto.
Colombi Gio., imp. Az. Tranvie (dep. v Biella 628
Colombini Diorleziano, magg., 4 v. S. Croce 694
Colombini Elisab. ved. Vigo 5 v. Mercanti 406
Colombini Giulio avv.-proc. 26-10 71 via Venti Settembre, *abit.* 6 v. Volturno . 779 920,64-74
Colombini Margh. in Tamagno 99*bis* corso Francia. 76
Colombini Margh. ved. Ferri 248 str. Casale 47
Colombino Ales., 2 v. Bogino. . . . 828-30
Colombino Andrea, macell., 12 v. Mazzini 837,1088
Colombino Costanzo, montature metalliche per vetrine, 16 v. Balbo 342,473
Colombino Franc., latt. e gassista, 4 v. Giulio . 449
Colombino Mario, rappr., 40 v. Pietro Micca 490
Colombino Oreste, materass., 2 v. Sassari. . 428
Colombino Silvio, capit. med.-chir. 23-26 30 v. Orto Botanico . . 692,842,4007-48-49
Colombino Stefano, 24 v. S. Secondo . . . 1455
Colombino-Castellani Rosalia, 42 v. Consolata 839
Colombo-Maffei Pietro, 4 v. Bagetti . . . 1048-50

Colombo frat. e sor. di Carlo 480 corso Regina Margherita . . . . . p. 458
Colombo (*vedi* Garelli).
Colombo famiglia, 7 v. Vassalli Eandi.
Colombo sor. (Ditta), 20 v. Principe Amedeo. . 301
Colombo A., fotogr., 9 v. Roma 359
Colombo Achille, , rag., avv., 10 v. Arcivescovado 1442
Colombo Adolfo, , dott. prof., 49 v. Madama Cristina 705-08,857-70,906,1072
Colombo Ang., contab., 35 v. Carlo Alberto.
Colombo Ang., vetturale, *abit.* 5 v. Rimini. . 508
Colombo Annetta Eugenia in Terracini 159 str. S. Margherita 466
Colombo Attilio, impieg., 42 v. Genova.
Colombo B., , prof., 7 v. Princ. d'Acaja.
Colombo Carlo, imp. ferr., 77 v. Madama Cristina.
Colombo Carlo Fausto, cassiere, 2 piazza Madonna degli Angeli 1440
Colombo Carlo, med.-chir. 63-65 48 via Saluzzo 734-32-41-82,1007
Colombo Celest., 3 v. Pio Quinto 946
Colombo Clara panett., 6 v. Corte d'Appello . 577
Colombo Clementina, neg. frutta, rimp. al 5 via Nizza. 572
Colombo Cristof. fu Pietro 427 v. Nizza . 120
Colombo Donato, , avv.-proc. 59-10 46 v. Mercanti 84,155,204,964-74
Colombo E., films per cinemat. 37-03 4 via Arcivescovado. 435
Colombo Edoardo, 23 v. Roma 776
Colombo Elia, oref.-orolog., 7 p. Gran Madre di Dio 339-40
Colombo Emma, impieg. post., 47 v. Pr. Tomm. 1090
Colombo Enr. 48 v. Palazzo di Città . 82,427
Colombo F., fiugerista, 2 v Bra 345
Colombo Faustina ved. Migliau 50 via Madama Cristina. 99
Colombo Fed. fabbr. pianof., 36 c. Valentino 484,376
Colombo Felice, forme per calz., 31 v. Artisti . 378
Colombo Fiorenzo, tappezz. carla 57-40 5 v. Mazzini 363
Colombo G., *bar* 90-31 23 v. Roma 327
Colombo G., lanerie e tel., 2 v. Corte d'Appello . 348
Colombo Gio., , ispett. princ. F. S. a riposo, 51 v. Magenta.
Colombo Gio., rappres., 39 v. S. Domenico . 363,486
Colombo Gio., tratt., 842 str. Orbassano (Tre Tetti) 547-22
Colombo Giulio 51-72 8 p. Carlo Emanuele II.
Colombo Gius. 55 02 4 v. Nizza.
Colombo Gius. 750 str. Francia 77
Colombo Gius., agente cambio, 5 v. Lagrange, *abit.* 3 v. Venti Settembre 297
Colombo Gius., avv.-proc., 6 v. Fabro . . 964-74
Colombo Guido, 3 v. Venti Settembre.
Colombo Luciano, fabbr mob., 77 c. S. Maurizio 372
Colombo Luigi, affittacamere, 4 v. Po. . . . 484
Colombo Luigia, chincagl., 7 v. Duch. Jolanda 330
Colombo M., seta torta, tinta e greggia 48-26 9 v. Barbaroux, ... 299
Colombo Mauro 82 c. Reg. Margh., *villa* 5*bis* str. tra Cavoretto e Moncalieri 54,439,797,828
Colombo Moise, pizzi e tulli 22-63 41 via Genova e 47 v. S. Secondo 299,300
Colombo Moise fu Anselmo, rag., ind. 21-58 3 v. Nizza 804-02,4459
Colombo Pacifico, fu Bonap. 50 via Montevecchio 73,98 432-34-46,684
Colombo Pietro, magl.-tel., 2 v. Montebello . . 322
Colombo Ugo, disegn., 3 v. Venti Settembre 1002
Colombo Vittoria in Ottolenghi 4*bis* via Polonghera . . . . . p. 438
Colombo e Preda, merc.-sarti 29-59 45 piazza Castello angolo v. Garibaldi, 38-82 38 c. Vittorio Eman. II, *abitificio moderno* 23-15 65 v. Venti Settembre 342-44-46
Colombo e Sereno, bronzisti 86-76 46 via Giacinto Collegno 439
Colombo-Dina Elisa, 4 v. Nizza 946
Colombotti Rosso Margherita ved. Garino 37 v. Levnì 95
Colombotto Gio Batt. 33 v. Borgone . . . 34
Colombotto-Rosso Stefano meccan., fabbr. bolloni, 49 v. Costigliole 62,440-59
Colomiatti mons. Emanuele, teol., prof., 5 via Quattro Marzo 710-44
Colomiatti Irene e famiglia, 45 v. S. Secondo.
Colomiatti Lina ved. Vigitello 40-42 corso Cairoli 40
Colomiatti Luigi, medico-chir., 5 v. Vassalli Eandi 642,1007
Colongo Alfr., industr., 35 v. Catania 943
Colongo Felice fu Giacomo 87-87 29 v. Donati 45,445-76
Colongo Gio. (Ditta di Colongo Pietro) costruz. in ferro 27-54 35 v. Catania . 0,473
Colongo Gius. fu Giacomo 28-68 4 via Crist. Colombo 45,445-76
Colongo Luigi, , avv. 53 c. Re Umberto 45,445-76,729
Colongo Marcello fu Giacomo avv. 28-68 4 v. Crist. Colombo . . 45,52,445-76,4154
Colongo Oreste tess. lana 39-70 55 corso Verona 493,348,774
Colongo Ott. fu Giac. 53 c. Re Umberto . 445
Colongo Pietro fu Giov. 35 v. Catania . . 50
Colongo Silvio, pastice., 24 v. Saluzzo. . 544-77
Colonia del Circondario d'Alba, 4 v. Bellezia . 4079
Colonia Fossanese, 9 v. Cavour 767
Colonia Francese 20-15 6 c. Reg. Margherita . 693
Colonia Garessina, 38 c. Vitt. Eman. II. . . 4079
Colonia Guasco per la cura dell'uva in Colcavagno. Amm. 6 v. Silvio Pellico . . 4020
Colonia Piemontese Femminile per la cura di Salsomaggiore, 10 p. Carlo Felice . . . 808
Colonia Pinerolese, 67 c. Vitt. Em. II . . . 4080
Colonia Profilattica Principessa Laetitia 20-65 175 str. Druent (Savonera) 739
Colonia Saluzzese e del Circond., 12 p. Statuto 1080
Colonia Torinese di bambini poveri per la cura salso-jodica a Salice (Voghera) (sede provv. 9 v. Monti) 809
Colonie Alpine delle Scuole di Religione, 7 via Consolata. 808
Colonie Alpine e Marine per fanciulli poveri, 19 v. dei Mille 807
Colonna E. D., pubblic., 77 v. Nizza 833,1036-45-46
Colonna Ferdinando, rappr. 42-46 75 corso Moncalieri 488
Colonna Franc., , avv., 25 v. Napione 448,1464
Colonna Giovenale, prof. medico-chirurgo, 7 via Principe Tommaso 1007
Colonna Gius., scultore, 7 v. Lagrange . . 1002
Colonna Guglielmo, 8 c. S. Martino 830
Colonna Luigia in Faldella 87 str. vic. del Tadino. 179
Colonna e Biella, olio medicin. 29-05 7 via Lagrange 569
Colonna e Levi, commiss. in banca e borsa 6-80 46 v. Carlo Alberto 298
Colonnelli Aldo Maria pubblic., 9 v. Napione 1042-46
Colonnetti Eugenio, ✱, , avv. Procur. del Re, 24 v. Maria Vittoria . . 645-79,703-53

Colonnetti Pietro, ☎, dottore, segr.-capo gab. Intendenza Finanza, 21 p. Vitt. Em. I *p.* 654
Colorificio E. T. Gleitsmann 🚌 inchiostro da stampa e vern. 14-33 21 str. da Grugliasco a Moncalieri (Lingotto) 88 345-57 58-68,443
Colorificio Ital bleu oltremare C.I.B.O. (Soc. An.), 40 v. Venti Settembre. . 345,443 9-80
Colorificio M. Detourbe (rappr. Messea), inchiostro da stampa 12-80 9 v. Goito. . 443
Colosso Teresa, albergo 90-32 2 v. Genova
Coltelleria Moderna, 28 v. Cernaia. 462
Coltelli Oreste, controll., 240 c. Reg. Margherita 627
Comaita Gius. fu Giac. 🚌 98 str. Casale . . 47
Comaita-Grillo Isabella, isp. scol., 98 c. Casale . 774 774,923

Comandi:
Artiglieria da Campagna 11-20 34 v. Confienza 694
Aviatori 55-83; 55-84; 55-85 3 via Urbano Rattazzi 686
Aviazione Militare Americana 58-51 e 28-26 5-7 v. Marengo.
Battaglione Scuola aviatori, 44 v. Carlo Alberto.
Brigata Alpina, 7 v. S. Francesco da Paola 694
Brigata Basilicata 2-34 22 v. Confienza.
Brigata 8a di Cavalleria, 6 c. Vinzaglio . . 694
Brigata R. Guardia di Finanza 27-23 8 c. Vinzaglio.
Corriere Militare preventivo 83-20 ang vie S. Domenico e Consolata.
Centro Deposito 4°, 49° e 20° *Bersaglieri* 80-08 36 v. Cristoforo Colombo.
Circolo della R. Guardia di Finanza 52-66 34 v Cernaia 657
Compagnia R. Guardie di Finanza 27-09 34 v. Cernaia.
Compagnie Mitragliatrici 90-21 8 v. Giusti.
Corpo d'Armata I° 6-08 e 14-91 3 via S. Francesco da Paola 686
Deposito 49° Reggimento Fanteria 38-92 8 c. Vinzaglio.
Distaccamento del Martinetto (Poligono Militare) 88-44 Martinetto.
Divisione Territoriale Militare 6-09 7 v. S Franc. da Paola 686
Divisione Militare (Ufficio Alloggiamenti) 56-65 17 v. Princ. Amedeo.
Fanteria Regio Parco (92°) v. delle Maddalene
Genio Militare (Territoriale), 28-64 7 via S. Franc. da Paola 689-94
Legione dei RR. Carab. 6-95 4 piazza Carlo Em. II 694
Militare Francese 56-16 staz. Porta Nuova.
Militare Permanente 27 Stazione Ferrovia P. N. (lato arrivi) 687
Militare Stazione Porta Susa 33-58 Stazione Porta Susa.
Presidio Militare di Torino, Commiss. incetta bovini e foraggi 21-49 29 v. dei Mille.
Raggruppamento d'Assedio 56-87 v. Le Chiuse.
Reggimento 6° Genio Ferrovieri 57-74 Ufficio tecnico del materiale, 82 corso Vitt. Eman. II.
R. Guardia di Finanza della legione territoriale 26-63 54 v. Venti Settembre. . 657
Reparto Mitragliatrici mod. 1907-F 15-43 Caserma S. Croce, v Accad. Albertina.
Scuola d'Applic. d'Artigl. e Genio ed Accad. Milit. 4 v. della Zecca 898
Stazione Torino Smistamento 58-82 Stazione Smistamento, str. Giairino (Lingotto).

Comandona Liberata ved. Crufo, agiata, 32 corso Vitt. Eman. II
Comandone Carlo, paste alim., 35 c. Verona *p.*
Comaschi sorelle 🚌 447 v. Chieri . . . . .
Comba coniugi 🚌 14 v. Grivola . . . . .
Comba frat. 🚌 22 c. Cairoli . . . . .
Comba Alfredo, ☎ 🚌 22 c. Cairoli . . . .
Comba Alfredo fu Gioach. 🚌 26 v. Biella . .
Comba Ant., impresa viveri, 22 v. S. Chiara .
Comba Ant., inserv., 44 c. Duca di Genova.
Comba Attilio, latt.-gas., 47 v. Napione
Comba Cristina fu Luigi 🚌 26 v. Biella .
Comba Edoilio, sarto, 25 v. Ant. Fontanesi
Comba Emilio fu Dom. 🚌 427 v. Aosta . .
Comba Fraldo fu Gio.-Domen. 🚌 canc. Trib. rip., 208 c. Casale 57
Comba Felice, mag. alim., 7 v. Cervino. . .
Comba Gius., ☎, fu Maur. 🚌 23 c. Antonelli
Comba Giuseppe, ritin. pelli, 49 v. Cagliari
Comba Giustina in Faa 🚌 7 v. Piemonte . .
Comba Luisetta ed Elda di Eraldo 🚌 208 corso Casale 57
Comba Madd. ved. Vitrotti 🚌 6 v. Varazze
Comba Michele Carlo, applicato municipale 3 v. Principi d'Acaia 44
Comba Paolina e figlie 🚌 3-5 v Avel
Comba T. e C., ottico, 43 v. Lagrange . . .
Comba Vitt., ☎, med.-chir., 33 v. Baretti
Comba-Salvay Corinna, maestra mun., 25 c. Ponte Mosca 926
Comberti A. e C., macch. cucire, 7 v. Lagrange
Combetti Gius., ☎ 🚌 impieg. Archivi Piemontesi, 5 v. Carlo Alberto . 44,46
Combi Giovanni, coloniali e vini 19-29 Docks «Porta Nuova» 2° comp., c. Dante *abit.* 406 v Nizza 400,
Comelli Ernesto, 5 v. S. Domenico . . . .
Comelli Gaetano, sottoten., 4 v. S. Anselmo.
Cometti Giacomo, prof. scult. 50-80 32 via Vassalli Eandi 944-1002-48-
Cometti-Magnani Giulia, maestra mun., 32 via Vassalli Eandi. 948
Cometto coniugi 🚌 44 v. Cagliari . . . 40,200
Cometto Agostino, ☎ 🚌 magg. contab. 44 v. Cumiana 64,417
Cometto Angelo, panett., 44 str. val S. Martino
Cometto Gius., cart. reclame 15-01 3 via Garibaldi 344-67
Cometto Gius. e cons. 🚌 44 v. Cagliari . 56
Comfort-Bar 31-47 32 v. Roma 328
Comi fratelli, seterie, 9 v. Mercanti . . . 299-328
Comi Dario Edoardo, avv.-procur. 86-88 e 46-88 8 *bis* v. Fabro 964-70-74
Comi Gio. Leop., ☎, direttelegr., 24 v. Cabotto 1092
Comi Gius., velluti e seterie, 42 v. Giulio . . 299,328
Cominetti Anna in Defend. 🚌 48 v. Ciamarella
Cominetti Annib., ☎, pubbl., 44 p Vitt. Em. I. 24-74 4 v. Accad. Albertina 1059
Cominetti Carlo, calzol., acc. al 6 v. Berthollet
Cominetti Carlo fu Fortunato 🚌 59 v. Massena
Cominetti Enrico fu Ern. (eredi) 🚌 480 c. Reg. Margh. 448-57
Cominetti Fr. di Gius. 🚌 44 v. S. Bernardino 458
Comini Gaet., alberg. 7-12 2 v. Cesare Battisti . 344 4084-472
Comino Angiolina ved. Quaglia 🚌 7 v. Mentana 406
Comino Edvige Chiaraviglio 🚌 32 v. Cernaia 186-87 781,932
Comino Margh. 🚌 9 v. Soana 474
Cominoli Maria, agiata, 24 v. S. Dalmazzo.
Cominotti Augusto, prof. violino, 34 v. Po . 959
Cominotti Umb., tratt., 25 c. Ponte Mosca . 347

...itati:
...stenza, consulenza legale e informazioni per le famiglie dei soldati in guerra 30-34 23 v. Genova . . . . . *p.* 706
...stenza Ospitat. Osp. Riccardi di Netro . 707
...ocazioni sportive torinesi 87-55, 3 v. Stampatori.
...one Italo-Russo, 26 v. Monte di Pietà . 1072
...fidenza per le minestre invernali e soccorsi della Parrocchia Corpus Domini, 3 v. Milano 785
...fidenza «Pro figli dei richiamati» 2 c. Regina Margherita 708
...tr. Ital. per la pubbl. moralità, 3 via Lagrange 845
...ziale per la navigazione nella Valle del Po, 45 v. Genova 670
...sa dei fanciulli, 46 v. Corte d'Appello . 786
...a della Vittoria, Galleria Nazionale.
...ssuno per l'emigr., 42 v. Arcivescovado. 745
...zione minestre ai poveri di San Salvario, 46 v. Nizza 785
...grazione, 46 v. Garibaldi 642
...sizione del 1911 33-82 26 v. Ospedale . 642
...minile di soccorso ai feriti nelle patrie guerre, 40 v. Carlo Alberto 842
...mmanile «Stanze dei bambini», 44 via Assarotti 706
...ssistenziale per la Provincia di Torino, 9 piazza Castello 647
...striale Operaio di Assistenza per i profughi, galleria Nazionale.
...alia-Francia, gall. Nazionale 4072
...iale per la navigaz. interna 2-98 28 via Ospedale 1109
...cipale per l'assistenza alla famiglia del soldato 638,704
Nazionale per la Mutualità agraria (Ufficio Region. Piemont.) 36-19 5 p. Palazzo di Città 674
...manente interessi Borgo Po, 44 v. Villa della Regina 1473
...manente pro interessi Borgo San Paolo, 444 c. Racconigi. 1473
Piemontese per lo sviluppo degli impianti idro-elettrici ed industrie elettriche, 28 v. Ospedale 876
Piemont. per l'Indip. Armena, 23 v. Bertola 1073
«Pranzi Nazionali», 44 c. Palestro . . . 707
«Pro Borgate oltre Barriera di Milano», 209 str. Vercelli.
«Pro combattenti» 46-70 e 41-78 2 via S. Teresa 708
Pro S. Firmino», 7 v. Bertrandi 840
«Pro soldati emiliani» 41-78 2 v. S. Teresa. 709
Promotore della ferrovia Chieri-Buttigliera-Castelnuovo d'Asti, 9 v. Assarotti. . . 1108
Propaganda Patriottica, per i soldati e per il Popolo, 47 p. Statuto 709
Propaganda pro Mutilati e Scatola «Italianissima» 8-18 48 v. Botero . . . 702-05
Provinciale per la statistica agraria 20-73 42 p. Castello 674
Provinciale Torinese per l'assistenza civile e religiosa 18-83 42 v. Bogino . . . 847
Provinciale Umberto e Margherita di Savoia, 40 p. Castello 845
Regionale pro interessi ex-barriera di Nizza, 253 str. Nizza 1174
Regionale Mobilitaz. industriale per il Piemonte 37-97; 11-32; 44-66 11 via Urbano Rattazzi. 704

Comitati (segue):
Sanitario Piem. di Propaganda patriottica 46 v. dei Mille . . . . . *p.* 1071
Socialista Piemont. per le Biblioteche popolari 13-2 42 c. Siccardi. 841
Studio ed attuazione Arterie Elettro-Ferroviarie internazionali e ferrovia elettrica internazionale dell'Alta Italia (S. A.), 9 v. Plana. 1105
Torinese assistenza emigr. di passaggio, 23 via Lagrange 809
Torin. contro la tratta delle bianche 48-82 40*bis* v. S. Franc. da Paola 783
Torinese di preparazione 37-23 e 14-97 gall. Naz. on. Scala *B* 705
Zootecnico della Provincia di Torino 20-73 42 p. Castello 672
Comizio Agrario 89-36 46 v. S. Dalmazzo 1161
Comizio primario veterani 1848-70, 6 corso Oporto 825
Commissariati:
dell'Emigrazione (R). Ufficio di zona 64-29 Staz. Porta Nuova.
Militare depos. legna 56-47 844 c. Bramante.
Militare I Corpo d'Armata 26-59 43 via Amedeo Avogadro 690
Municip. d'inform. e assistenza 10-23 stazione P. Nuova, 3 v. Sacchi (lato arrivi) 638,704
P. S. presso la Direz. Comp. delle Ferrovie dello Stato, 3 v. Sacchi 649
Commissario militare britannico 52-82 stazione Porta Nuova.
Commissioni:
Antiflosserica per la provincia 20-73 42 p. Castello 670
Censuaria Provinciale del Catasto, 9 piazza Castello 669
Collocamento per i profughi, 2 p. Castello.
Comunale per l'applicaz. delle imposte dirette 86-59 6 v. Corte d'Appello (p. nob.) . 662
Conferimento delle rivendite dei generi di privative, 6 v. Bogino. 664
Emigrazione Adriatica-Trentina 38-39 5 v. Urbano Rattazzi 709,1089
Incette e Requisizioni del Corpo d'Armata 36-45 3 v. S. Franc. da Paola.
Militare di linea, 53-78 Staz. Porta Nuova 687
Propaganda della Croce Rossa 40-20 43 p. S. Giovanni. 814
Provinciale arbitrale impiegati aziende private richiamati in servizio militare, 40 v. Corte d'Appello 703
Provinciale d'appello per le imposte dirette, 9 p. Castello 662
Provinciale per la conservaz. dei monumenti ed oggetti d'antichità, 40 p. Castello. 666
Raccolte di documenti e cimeli di guerra, sede: presso il Museo Naz. del Risorg. 20 v. Montebello (Mole Antonelliana) . . 708
Rappresentanza provinc. torinese dell'Opera Nazionale, 9-19 32 v. Monte di Pietà 702
Regesto di documenti storici sul Piemonte nel Risorg. Italiano, 28 v. Roma . . . 870
Requisizione dei cereali per la provincia di Torino (Presidio Militare) 33-98 44 v. Princ. Amedeo.
Requisizione formaggi 58-02 23 p. Castello.
Sanitaria Centrale (In) 85-06 4 v. Giannone
Sanitaria, 6 c. Vinzaglio 692
Tutela degli interessi della borgata Cenisia e Tesoriera, 36 v. Cinischia 1080

Colonnetti Pietro, 🚌, dottore, segr.-capo gab. Intendenza Finanza, 21 p. Vitt. Em. I *p.* 654
Colorificio E. T. Gleitsmann 🚌 inchiostro da stampa e vern. 14-33 24 str. da Grugliasco a Moncalieri (Lingotto) 88 345-57 58-68,443
Colorificio Ital bleu oltremare C.I.B.O. (Soc. An.), 40 v. Venti Settembre. . 345,4439-80
Colorificio M. Detourbe (rappr. Messea), inchiostro da stampa 12-80 9 v. Goito. .413
Colosso Teresa, albergo 90-32 2 v. Genova
Cotlelleria Moderna, 28 v. Cernaia. 462
Coltelli Oreste, controll., 240 c. Reg. Margherita 627
Comaita Gius. fu Giac. 🚌 98 str. Casale . . 47
Comaita-Grillo Isabella, isp. scol., 98 c. Casale . 774 774,923

Comandi:
Artiglieria da Campagna 11-20 34 v. Confienza 694
Aviatori 55-83; 55-84; 55-85 3 via Urbano Rattazzi 686
Aviazione Militare Americana 58-51 e 28-26 5-7 v. Marengo.
Battaglione Scuola aviatori, 44 v. Carlo Alberto.
Brigata Alpina, 7 v. S. Francesco da Paola 694
Brigata « Basilicata » 2-34 22 v. Confienza.
Brigata 8a di Cavalleria, 6 c. Vinzaglio . . 694
Brigata R. Guardia di Finanza 27-23 8 c. Vinzaglio.
Corriere Militare preventivo 83-20 ang. vie S. Domenico e Consolata.
Centro Deposito 4°, 49° e 20° Bersaglieri 80-08 36 v. Cristoforo Colombo.
Circolo della R. Guardia di Finanza 52-66 34 v Cernaia 657
Compagnia R. Guardie di Finanza 27-09 34 v. Cernaia.
Compagnie Mitragliatrici 90-21 8 v. Giusti.
Corpo d'Armata I° 6-08 e 14-91 3 via S. Francesco da Paola 686
Deposito 49° Reggimento Fanteria 38-92 8 c. Vinzaglio.
Distaccamento del Martinetto (*Poligono Militare*) 88-44 Martinetto.
Divisione Territoriale Militare 6-09 7 v. S Franc. da Paola 686
Divisione Militare (*Ufficio Alloggiamenti*) 56-65 47 v. Princ. Amedeo.
Fanteria Regio Parco (92°) v. delle Maddalene
Genio Militare (*Territoriale*), 28-64 7 via S. Franc. da Paola 689-94
Legione dei RR. Carab. 6-95 4 piazza Carlo Em. II 694
Militare Francese 56-16 staz. Porta Nuova.
Militare Permanente 27 Stazione Ferrovia P. N. (lato arrivi) 687
Militare Stazione Porta Susa 33-58 Stazione Porta Susa.
Presidio Militare di Torino, Commiss. incetta borini e foraggi 21 49 29 v. dei Mille.
Raggruppamento d'Assedio 56-87 v. Le Chiuse.
Reggimento 6° Genio Ferrovieri 57-74 Ufficio tecnico del materiale, 82 corso Vitt. Eman. II.
R. Guardia di Finanza della legione territoriale 26-63 54 v. Venti Settembre. . 657
Reparto Mitragliatrici mod. 1907-F 15-43 Caserma S. Croce, v Accad. Albertina.
Scuola d'Applic. d'Artigl. e Genio ed Accad. Milit. 4 v. della Zecca 898
Stazione Torino Smistamento 58-82 Stazione Smistamento, str. Giairino (Lingotto).

Comandona Liberata ved. Cruto, agiata, 32 corso Vitt. Eman. II
Comandone Carlo, paste alim., 35 c. Verona *p.* 675
Comaschi sorelle 🚌 447 v. Chieri 4
Comba coniugi 🚌 44 v. Grivola 88
Comba frat. 🚌 22 c. Cairoli 40 69
Comba Alfredo, 🚌 🚌 22 c. Cairoli 40
Comba Alfredo fu Gioach. 🚌 26 v. Biella . . 34
Comba Ant., impresa viveri, 22 v. S. Chiara . 307
Comba Ant., inserv., 44 c. Duca di Genova. 894
Comba Attilio, latt.-gas., 47 v. Napione . . 349
Comba Cristina fu Luigi 🚌 26 v. Biella . . 34
Comba Eduilio, sarto, 25 v. Ant. Fontanesi . 346
Comba Emilio fu Dom. 🚌 427 v. Aosta . . . 45
Comba Eraldo fu Gio.-Domen. 🚌 canc. Trib. a rip., 208 c. Casale 47,140
Comba Felice, mag. alim., 7 v. Cervino. . . . 157
Comba Gius., 🚌 fu Maur. 🚌 23 c. Antonelli 44,775
Comba Giuseppe, ritin. pelli, 49 v. Cagliari . . 444
Comba Giustina in Faa 🚌 7 v. Piena . . . 66,437
Comba Luisetta ed Eldadi Eraldo 🚌 208 corso Casale 440
Comba Madd. ved. Vitrotti 🚌 6 v. Varazze 188
Comba Michele Carlo, appl.cato municipale, 3 v. Principi d'Acaia 643
Comba Paolina e figlie 🚌 3-5 v Avet . . 49
Comba T. e C., ottico, 45 v. Lagrange . . . 456
Comba Vitt., 🚌, med.-chir., 33 v. Baretti . 1007
Comba-Salvay Corinna, maestra mun., 25 c. Ponte Mosca 926
Comberti A. e C., macch. cucire, 7 v. Lagrange . 434
Combetti Gius., 🚌 🚌 impieg. Archivi Piemontesi, 5 v. Carlo Alberto . . 44,46,106
Combi Giovanni, coloniali e vini 19-29 Docks «Porta Nuova» 2° comp., c. Dante, *abit.* 406 v Nizza 400,552
Comelli Ernesto, 3 v. S. Domenico 1062
Comelli Gaetano, sottoten., 4 v. S. Anselmo. . 687
Comerro Tomm. 18-51 2 v. Moncalvo.
Cometti Giacomo, prof. scult. 50-80 32 via Vassalli Eandi 944-1002-48-457
Cometti-Magnani Giulia, maestra mun., 32 via Vassalli Eandi. 948
Cometto coniugi 🚌 44 v. Cagliari . . . 40,200
Cometto Agostino, 🚌 🚌 magg. contab., 44 v. Cumiana 64,417
Cometto Angelo, panett., 44 str. val S. Martino 577
Cometto Gius., cart. reclame 15-01 3 via Garibaldi 344-67
Cometto Gius. e cons. 🚌 44 v. Cagliari. . 40
Comfort-Bar 31-47 32 v. Roma 328
Comi fratelli, seterie, 9 v. Mercanti . . . 299-328
Comi Dario Edoardo, avv.-procur. 86-88 e 46-88 8 *bis* v. Fabro 964-70-74
Comi Gio. Leop., 🚌 direttelegr., 24 v. Cabotto 1092
Comi Gius., velluti e seterie, 42 v. Giulio . . 299,328
Cominetti Anna in Defend. 🚌 48 v. Ciamarella 56
Cominetti Annib., 🚌, pubbl., 44 p Vitt. Em. I; 24-74 4 v. Accad. Albertina 1039
Cominetti Carlo, calzol., acc. al 6 v. Berthollet . 421
Cominetti Carlo fu Fortunato 🚌 59 v. Massena 103
Cominetti Enrico fu Ern. (eredi) 🚌 480 c. Reg. Margh. 448-57
Cominetti Fr. di Gius. 🚌 44 v. S. Bernardino 458
Comini Gaet., alberg. 7-12 2 v. Cesare Battisti . 344 1084-472
Comino Angiolina ved. Quaglia 🚌 7 v. Mentana 406
Comino Edvige Chiaraviglio 🚌 32 v. Cernaia 186-87,784,952
Comino Margh. 🚌 9 v. Soana 474
Cominoli Maria, agiata, 24 v. S. Dalmazzo.
Cominotti Augusto, prof. violino, 34 v. Po . . 939
Cominotti Umb., tratt., 25 c. Ponte Mosca. . 347

Comitati:
Assistenza, consulenza legale e informazioni per le famiglie dei soldati in guerra 30-34 23 v. Genova . . . . . *p.* 706
Assistenza Ospital. Osp. Riccardi di Netro . 707
Associazioni sportive torinesi 87-55, 3 v. Stampatori.
Azione Italo-Russo, 26 v. Monte di Pietà . 1072
Beneficenza per le minestre invernali e soccorsi della Parrocchia Corpus Domini, 3 v. Milano 785
Beneficenza « Pro figli dei richiamati », 2 c. Regina Margherita 708
Contr. Ital. per la pubbl. moralità, 3 via Lagrange. 845
Centrale per la navigazione nella Valle del Po, 45 v. Genova 670
Difesa dei fanciulli, 46 v. Corte d'Appello . 786
Difesa della Vittoria, Galleria Nazionale.
Diocesano per l'emigr., 42 v. Arcivescovado, 745
Distribuzione minestre ai poveri di San Salvario, 46 v. Nizza 785
Emigrazione, 46 v. Garibaldi 642
Esposizione del 1911 33-82 26 v. Ospedale . 642
Femminile di soccorso ai feriti nelle patrie guerre, 40 v. Carlo Alberto 842
Femminile « Stanze dei bambini », 44 via Assarotti 706
Forestale per la Provincia di Torino, 9 piazza Castello. 647
Industriale Operaio di Assistenza per i profughi, galleria Nazionale.
« Italia-Francia », gall. Nazionale. . . . 4072
Locale per la navigaz. interna 2-98 28 via Ospedale 4109
Municipale per l'assistenza alla famiglia del soldato 638,704
Nazionale per la Mutualità agraria (Ufficio Region. Piemont.) 36-19 3 p. Palazzo di Città 674
permanente interessi Borgo Po, 44 v. Villa della Regina 1473
permanente pro interessi Borgo San Paolo, 444 c. Racconigi. 1473
Piemontese per lo sviluppo degli impianti idro-elettrici ed industrie elettriche, 28 v. Ospedale 876
Piemont. per l'Indip. Armena, 23 v. Bertola 1073
« Pranzi Nazionali », 44 c. Palestro . . . 707
« Pro Borgate oltre Barriera di Milano », 200 str. Vercelli.
« Pro combattenti » 46-70 e 41-78 2 via S. Teresa 708
Pro S. Firmino », 7 v. Bertrandi 840
« Pro Soldati emiliani » 41-78 2 v. S. Teresa. 709
Promotore della ferrovia Chieri-Buttigliera-Castelnuovo d'Asti, 9 v. Assarotti. . . 4108
Propaganda Patriottica, per i soldati e per il Popolo, 47 p. Statuto 709
Propaganda pro Mutilati e Scuola « Italianissima » 8-18 48 v. Botero . . . 702-05
Provinciale per la statistica agraria 20-73 42 p. Castello 674
Provinciale Torinese per l'assistenza civile e religiosa 18-83 42 v. Bogino . . . 847
Provinciale Umberto e Margherita di Savoia, 40 p. Castello 845
Regionale pro interessi ex-barriera di Nizza, 253 str. Nizza 4174
Regionale Mobilitaz. industriale per il Piemonte 37-97; 11-32; 44-66 44 via Urbano Rattazzi. 704

Comitati (segue):
Sanitario Piem. di Propaganda patriottica 46 v. dei Mille . . . . . *p.* 4071
Socialista Piemont. per le Biblioteche popolari 13-2 42 c. Siccardi. 841
Studi ed attuazione Arterie Elettro-Ferroviarie internazionali e ferrovia elettrica internazionale dell'Alta Italia (S. A.), 9 v. Piana. 4105
Torinese assistenza emigr. di passaggio, 23 via Lagrange. 809
Torin. contro la tratta delle bianche 48-82 40*bis* v. S. Franc. da Paola 783
Torinese di preparazione 37-23 e 14-97 gall. Naz.ou. Scala *B* 705
Zootecnico della Provincia di Torino 20-73 42 p. Castello 672
Comizio Agrario 89-36 46 v. S. Dalmazzo 4161
Comizio primario veterani 1848-70, 6 corso Oporto 825
Commissariati:
dell'Emigrazione (*R*). Ufficio di zona 64-29 Staz. Porta Nuova.
Militare depos. legna 56-47 844 c. Bramante.
Militare I Corpo d'Armata 26-59 43 via Amedeo Avogadro. 690
Municip. d'inform. e assistenza 10-23 stazione P. Nuova, 3 v. Sacchi (lato arrivi) 638,704
P. S. presso la Direz. Comp. delle Ferrovie dello Stato, 3 v. Sacchi 649
Commissario militare britannico 52-82 stazione Porta Nuova.
Commissioni:
Antifillosserica per la provincia 20-73 42 p. Castello 670
Censuaria Provinciale del Catasto, 9 piazza Castello 669
Collocamento per i profughi, 2 p. Castello.
Comunale per l'applicaz. delle imposte dirette 86-59 6 v. Corte d'Appello (p. nob.) . 662
Conferimento delle rivendite dei generi di privative, 6 v. Bogino. 664
Emigrazione Adriatica-Trentina 38-39 5 v. Urbano Rattazzi 709,4089
Incette e Requisizioni del Corpo d'Armata 36-45 3 v. S. Franc. da Paola.
Militare di linea, 53-78 Staz. Porta Nuova 687
Propaganda della Croce Rossa 40-20 43 p. S. Giovanni 844
Provinciale arbitrale impiegati aziende private richiamati in servizio militare, 40 v. Corte d'Appello 703
Provinciale d'appello per le imposte dirette, 9 p. Castello 662
Provinciale per la conservaz. dei monumenti ed oggetti d'antichità, 40 p. Castello. 666
Raccolte di documenti e cimeli di guerra, sede presso il Museo Naz. del Risorg. 20 v. Montebello (Mole Antonelliana) . . 708
Rappresentanza provinc. torinese dell'Opera Nazionale, 9-19 32 v. Monte di Pietà 702
Regesto di documenti storici sul Piemonte nel Risorg. Italiano, 28 v. Roma . . . 870
Requisizione dei cereali per la provincia di Torino (*Presidio Militare*) 33-98 44 v. Princ. Amedeo.
Requisizione formaggi 58-02 23 p. Castello.
Sanitaria Centrale (1a) 85-06 4 v. Giannone
Sanitaria, 6 c. Vinzaglio. 692
Tutela degli interessi della borgata Cenisia e Tesoriera, 36 v. Cinischia 1080

Como Gio., impieg. daz., 7 v. Bonafous . . *p.* 623
Como Luigi, ragion., 9 v. Nizza.
Comoglio coniugi 13 v. Trivero 483
Comoglio Ant. fu Gio. 3 v. Maggiora . . .400
Comoglio Ant. fu Nicolao capomastro costruttore 84 22 37 v. Amedeo Peyron e 8 v. Goffredo Casalis . 86,433-47-53 380 89
Comoglio Carlo, neg. frutta, 44 v. Sacchi . . .372
Comoglio Caterina, bianch., 22 p. Em. Filib. 348-23
Comoglio Felice, drapp.-lan., 48 p. Em. Filib 347
Comoglio G., imp. ferrov., 4 c. Ferruccio.
Comoglio Giov., bianch., 4 c. Ponte Mosca . . 323
Comoglio Giuseppe, fu Giovanni, 6 v. Chivasso
Comoglio Luigi, sart., 23 v. Juvara 340
Comoglio Matteo, 2 v. Basilica.
Comoglio Paolo, fabbr. mob., 28 v. Baretti. 372-82
Comoglio Pietro, geom., 9 v. Madama Cristina 1099
Comoglio Vitt., 19 v. Mercanti 852
Comolli Linda ved. Bausola e figlio 26 via Orfane 424
Comollo coniugi 2 v. Luserna 97
Comollo C., drogh., 74 c. Reg. Margherita . 410
Comollo Carolina fu Collo 48 v. Demonte . 66
Comollo Luigi, incer. pavim., 3 v S. Massimo . 346
Comorio Luigi fu Carlo 4 v. Vandalino. . 488
Comotti Luigi, vinaio, 4*bis* v. Ospedale. . . 537
Comotto Federico, tratt., 95 c. Francia. . . .546
Comotto Gius. (detto Luigi) e cons. 33 via Priocca. 443
Comotto Luigi, neg. vino, 33 v. Priocca. . 533-37
Comotto Onor. (Ditta), neg. vino, 2 v. Goffredo Mameli. 533-37

Compagnie religiose:

Angelo Custode, Chiesa S. Franc. d'Assisi v. Genova.
Crocefisso e del Suffragio, Metropolitana, piazza S. Giovanni.
Divino Amore, Parr. Corpus Domini
Grazie, Parr. di S. Tommaso, v. S. Tommaso.
Immacolata Concezione, S. Francesco d'Assisi. v. Genova.
Immacolata Concezione, 24 v Garibaldi.
Madonna delle Grazie, Parr. Corpus Domini.
Madonna di Loreto, Parrocchia di S. Dalmazzo, 24 v Garibaldi.
Presentazione di Maria al Tempio, Parr. di San Tommaso
Sacro Cuore di Gesù, S. Maria di Piazza, 3 vicolo S. Maria.
S. Gio. B. detta *la Consorzia*, Parr. della Metropolitana, p. S. Giovanni.
S. Secondo, Metropolitana, p. S. Giovanni.
S. Vittorio (protettr. dei Carrozzai), Parr. di San Tommaso.
Sant'Antonio, Parr. di S. Tommaso.
Santa Filomena (sole donne), Parr. di S. Dalmazzo, 24 v. Garibaldi.
Santa Zita (sole donne), Parr. di S. Dalmazzo. 24 v. Garibaldi.
Spirito Santo, Arciconfr. Spirito Santo, 9 via Porta Palatina.
SS Sacramento, Parr. Corpus Domini
SS. Sacramento, S. Maria di Piazza, 3 vic. S. Maria.

Compagnie:

Adriatica di sicurtà 7-51 71 v. Venti Settembre. 476
Anonima Assicur. contro gli incendi 5-91 18 v. Maria Vitt. . 32,402-64-68,476,4127
Anonima Continentale già Brunt e C., fornit. per gasisti 8-23 27 v. Roma 434-49-51-72
Assicurazione di Milano 2-05 9 via Pietro Micca 435,476
Compagnie (segue):
Assicurazione « La Métropole » 12-66 43 e 45 v. Carlo Alberto. 7, 38
Assurances Générales, incendio ed esplos. 26 v. Bertola 477
Foto-celere, cartol. illustrate 14-68 43 via Marochetti 3446
Francese dei Cavi telegrafici P. Q. per le Americhe 3-50 e 3-31 20-22 v. Roma.
Gener. Transatlant., agenti: Fratelli Gondrand, 20 e 22 v. Roma 492
Generale de Transports Maritimes a vapeur, agente Golgi Luigi 21-82 57 c. Vittorio Eman. II ang. v. Gasometro 492
Generale Tranvie a vapore Piem. 5-44 via Nizza ang. c. Vitt. Em. II 3-59 (ex-barr. Nizza). 4107
Illuminazione delle Città (Società) per l'industria di Contatori ed apparecchi, già Jean Plocque e C.) 17-97 24 e 23 via Lagrange. 392-94-99,448-51,4136
Inglese di Confez. (The London Tailoring. C.) 9 v. Basilica 340
Internaz. delle Carrozze con letti e dei grandi treni espressi europei (Soc. An.), S az. P. N. part. lato sinistro.
Italiana Bronzi speciali (C.I.B.S.) *fonderia e offic. meccan.* 44-56 47 corso Venezia 490,439,4480
Italiana Westinghouse dei freni 29-71 *direz.* 20 v. Pier Carlo Boggio. 434,444 4135
« La Preservatrice », infortuni, ecc., 23-57 52 v. Po 478
M. S. dei Cocchieri e Palafrenieri di Torino, 9 v. Monte di Pietà 838
Mineraria Coloniale (Soc. An.) 2 corso Re Umberto. 444,4436
Navig. Alta Italia, 2 v. Papacino 492
Navig. American Express Comp., 20 v. Roma 492
Navig. Ancor Line, 3 v. Volta 492
Navig. Cunard Line, acc. al 2 v. Volta . . . 492
Navig. Gener. Ital., 2 p. Paleocapa e p. Castello angolo v. Barbaroux 492
Navig. Generale Transatlantica, 20-22 v Roma 492
Navig. Hollanda America Line, acc al 2 via Volta 492
Navig Italia, 2 p. Paleocapa 492
Navig. Italo-Americana (Soc. An.) 2 corso Re Umberto 492
Navig. « La Veloce », 2 p. Paleocapa. . . . 492
Navig Lloyd Italiano, 8 v. Venti Settembre . 492
Navig. Marittima Ital., 2 p. Paleocapa . . . 492
Navig. Sicilia, 2 p. Paleocapa 492
Navig. Trasatlantica Ital., 1 p. Paleocapa. 492
Navig. Veneziana (Soc.) 3 v. Lascaris 492
Navig. White Star Line, 4 p. Paleocapa . . . 492
Olandese Assicur. Vita (Dordrecht) 42-44 62 v. Mazzini ang. c. Cairoli 477
Onore fra ex-militari del Monumento Vittorio Eman. II, 25 v. Maria Vittoria . 827
Puerpere (Opera Pia), 30 v. Cavour 747
Stato Maggiore deposito Aviatori 46-41 Castello del Valentino, *Battagl. Scuole.* 36 v. Cavour.
Sturtevant, ventilatori 34-32 6 p. Carlo Felice 485
Suisse pour la fabrication des chocolats et cacaos 47-53 4 v. Roma 543
Compagno Nestore sotto-capo ferr., 39 via Vincenzo Vela. 4102
Compairè Gio., calz., 41-98 56 v. Venti Settembre 421

Compairé Gius, materass., 7 v. Mazzini . *p.* 428
Compans di Brichanteau marchesa Albertina n. Pallavicino-Mossi 51-48 40 via S. Teresa 168,736-57-82,840,948
Compans di Brichanteau march. Carlo ✦, ⛪, Grand'Uff. Legione d'onore deputato, 51-48 40 v. S. Teresa 100-68-96 499,599,600,776,842-99,948,1044-53-54 4037-70-73-469
Compans di Brichanteau nob. Carmen nata Marsaglia 87-39 29 v. Magenta . 99,844
Compans di Brichanteau nob. Lodov., capit. cavall. 87-39 29 v. Magenta. 4054
Compans di Brichanteau nob. Maria Margherita e Leontina, 40 v. S. Teresa.
Comptometer Ferraris Giovanni, macchina calcolatrice 54-47 9 v. Pietro Micca 455
Comune sor., affittacamere, 24 v. Montebello. . 484
Comune Luigi, calzol., rimp. al 30 v. Bertola e 43 v. Nizza 420
Comune di Moncucco Tor. 35 v. Lagrange . 94
Conati Paolo, macell. rimp. all'8 v. Andrea Doria 582
Concaris Arturo fu Gerol., 48 v. La Loggia 94
Concerie Ital. riunite (C. I. R) (Soc. An.) 5-53 *ufficio* 240 str. di Lanzo; *stab.* 31-87 200 str. Lanzo . . . 34,36,92,93,99 444-48,4440 80
Concina Enrico, 48 v. Sacchi 824
Concina Franc. fu Lor. 24 v. Sesia . . . 473
Concina Ottavio, tappezz., 25 v. S. Donato. . . 348
Concistoro Evang. 45 v. Pio Quinto 124-74,803
Condio Francesca, maestra mun., 49 v. Figlie dei Militari 774 923
Condio Gio., ⛪, prof. medico-chirurgo 27-17 *clinica* 42 v. Val Salice, 66-22 *abit.* 4 v. Crimea, *in portieria* . 63,4 7,734 831 83,1007-48-24-102
Condio Luigi, ✙, mons., dott. 19-43 49 via Figlie Militari . . . 73,82,436,745-48-65-87
Condio Maurizio fu Gius. 50 v. Monginevro 412
Condolo della Riva cont. Carolina, 3 v. Botero.
Condolo della Riva conte Filippo, 3 v. Botero.
Coneglia e Dolcino, fabbr. liquori, 47 v. Lagrange 526
Conelli frat. e sor. 79 v. Vent Settembre . 490
Conelli Aless., avv., 27 v. Legnano. 964
Conelli Carlo ⛀ (eredi) avv. 79 via Venti Settembre 43
Conelli-Serafini Laura, 27 v. Legnano . . 778,928
Conelli de Prosperi sorelle fu Carlo 33 v. della Rocca 408-54
Conelli de' Prosperi nob. Anna n. Brascorens di Savoiroux 14-11 33 v. della Rocca . 813
Conelli de' Prosperi nob. Carlo Alberto 33 v. della Rocca 408-54
Conelli de' Prosperi nob. Franc. 33 via della Rocca 20,408-54
Confalonieri fra.. *Clichés*, 128 v. Mad. Cristina 359-69
Confederazioni:
Chimici farm. d'Italia non propr. 23-71 44 v. Cavour. 878
Esercenti di Torino 42-02 27 v. Maria Vitt. 1476
Generale di M. S. fra Militari ed Operai, 34 v. Baretti 828
Italiana dell'industria 11-69 26 v. Monte di Pietà 1458
Confetteria centrale 34-72 20 v S. Teresa. . 543
Confetteria-liquor. Alfieri 54-15 9 v. Alfieri. . . 543
Confetteria Versino 49-20 38 v. Mazzini . . 543
Contengo (*vedi* Gauthier di).
Conforti A., parrucchiere, ang. v. Magenta e Gasometro 404

Confraternite:

Comensi (dei) e Milanesi (detta di « S. Anna ») 5 v. Franco Bonelli . . . . . *p.* 766
Figlie di Maria, Chiesa S. Tommaso.
Figlie di Maria, Parr. di S. Secondo.
Israelitica di Beneficenza 28-89 42 via Pio Quinto 804
Israelitica di Misericordia funebre 28-89 42 v. Pio Quinto 804
Maggiore della Santiss. Annunziata, 1 via Stampatori 794
Misericordia 44 v. Barbaroux . . . 21,159
Persone addette alle RR. Case, Chiesa San Lorenzo, 4 v. Palazzo di Città.
Pia degli Artisti, S. Franc. d'Assisi.
S. Rocco 3 v. Genova 406
SS. Annunziata, 49 v. Po 794
SS. Nome di Gesù 70 corso Regina Margherita 33,447
SS. Sudario B. V. Grazie 28 v. S. Domenico 459
SS. Trinità 6 v. Garibaldi 490
Spirito Santo, 9 v. Porta Palatina.
Congregaz. di Sant'Anna 32 v. Massena . 77
di Carità 19-15 34 v. della Zecca 43,59 468,749
Congreg. Carità Biella 2 c. Beccaria. 25,45,418
Conibon Paola, 4 v. Montebello. 826
Conigliani Camilla, traduzioni, 3 v. Goito . 478
Conigliani Càroli, insegn., 3 v. Goito. . . 956-57
Conigliani Evel., dott.ª, insegn., 3 v. Goito . 954-56
Conigliani Lodov., avv.-proc. 40-90 *studio* 22 v. Garibaldi, *abit.* 3 v. Goito. . 964-74-96
Coniglione bar. Domen., 25 v. Morghen . 1040-73
Conirati Teresa, macell., 23 v. Valeggio . . . 582
Conoscenti Salvat., impieg., 4 v. Gioberti . . 689
Conrado Dom., birreria, 21 c. Novara 530
Conrotto Ad.lfo, drogh., 33 v. Alassio e 96 via Madama Cristina. 440,566
Conrotto Gio, *caffè* 45-89 254 c. Moncalieri 324,4475
Consentino Basil., imp. post., 25 v. Balbo . 1095
Conservatoria delle Ipoteche, 25 v. Garibaldi . 663
Conservatorio del SS. Rosario 22 via Orfane. 424-39-66, 754
Conservatorio del Suffragio 34-37 v. S. Donato 766
Consiglio dell'Albo Profess. dei Dottori in Scienze Commerciali 64-53 42 piazza Statuto. 992
Consiglio d'Amministr. dell'Università Israelitica 28-89 42 v. Pio Quinto. 749
Consiglio di disciplina dei Procuratori, 43 via S. Domenico. 971
Consiglio dell'Ordine degli Avvocati 19-46 43 v. S. Domenico 962
Consiglio dell'Ordine dei Farmacisti della Provincia 3-48 7 v. Assarotti . . 1024
Consiglio dell'Ordine degli Ingegneri ed architetti 13-20 gall. Naz., ingr. *A.* . . . 984
Consiglio dell'Ordine dei Medici Chirurghi della Provincia 58-27 46 v. dei Mille 1003
Consiglio di Leva ordinario, 32 v. della Zecca . 647
Consiglio Naz. delle Donne Italiane, 40 piazza Carlo Felice 845
Consiglio Notarile 23-48 2 v. Assarotti . . 979
Consiglio Provinciale 6 88 9 p. Castello . . 654
Consiglio provinc. sanitario, 40 p. Castello. . 647
Consiglio Region. della G. C. I. 34-68 20 via Roma 4089
Consiglio Regionale Piemontese della « Fasci », 20 v. Roma 1052
Conso Aldo, ✱, ⛀, avv., 14 p. Vitt. Eman. I 394,964
Consolata (*Santuario*) 22-77 p. Consolata.

Consolati:

Argentina 58-19 29 v. S. Tommaso . . *p.* 604
Belgio 10-73 41 c. Trento 604
Brasile 58-21 29 v. Bertola 604
Bolivia (Repubblica) 13-63 8 p. Carlo Emanuele II 604
Chili, 32 v. Nassalli Eandi 604
Cina 45-04 31 v. Carlo Alberto 604
Columbia, 86-33 49 c. Francia 604
Costa-Rica 34-58 25 c. Sommeiller . . . 604
Domenicana (Repubblica), 35 v. Gioberti . 604
Francia 30-56 4 v. Papacino 604
Giappone 9-88 6 p. S. Carlo 604
Gran Bretagna 18-28 *bis* v. Papacino. . 604
Grecia 32-59 44 c. Re Umberto. . . . 604
Guatemala, 9 v. Nizza 602
Haiti (Repubblica), 43 v. Vitt. Amedeo II . 602
Honduras (Repubblica) 12-28 naz. Regina Margherita (Collegno) 602
Liberia (Repubblica), 68 v. Bertola . . . 602
Monaco (Principato), 36 v. Palmieri. . . 602
Montenegro, 8 p. Cavour. 602
Nicaragua 64-65 6 c. Stupinigi. . . . 602
Norvegia 5-47 44 c. Vittorio Eman. II. . 602
Paesi Bassi, 3 c. Francia 602
Paraguay 36-47 48 v. Carlo Alberto. . . 602
Persia, 4 v. Artisti 602
Perù 44-12 48 v. Genova. 602
Portogallo 3-35 38 v. Mazzini. 602
Rumania 59-30 79 c. Re Umberto. . . . 602
Russia 60-95 42 v. Rosine 602
S. Marino (Repubblica), 74 c. Re Umberto 602
Serbia 16-28 60 v. Venti Settembre . . . 602
Spagna, 45 v. Cernaia 602
Stati Uniti d'America 41-52 29 v. S. Tommaso 602
Svezia 36-39 8 v. Marna. 602
Svizzera 49-39 7 v. Montecuccoli . . . 602
Uraguay, 46 v. Ormea 602
Venezuela 60-79 25 v. Pastrengo 602
Console Pio, impieg. mun., 49 c. Oporto. 627,848-20
Consonni Ida Silvia, insegn., 27 v. dei Mille 954-56
Consonno Fortun., dott., prof. chimico, 36 via Palmieri 395,887

Consorzi:

Autonomo del Porto di Genova, 4 v. Sagliano. 670
Bealera Cossola 421 str. vicin. del Lionetto 93
Bealere di Lucento 30-35 92 str. Borgaro 34
Droghieri di Torino, 37 v. S. Francesco da Paola 1477
Esercenti Macellai per la salatura e vendita delle pelli 17-21 *sede e magazzini;* 3 c. Princ. Oddone 4141
Fabbric. acque gas. e miner., 23 v. Duch. Iolanda 1179
Naz. per Biblioteche e Proiezioni luminose 24-13 47 p. Statuto 863
Naz. per concorr. ammort. Deb. Pubbl. Comit. centr. 50-49 p. Carignano (palazzo Carignano) 1449
Proprietari vini del Monferrato 15-74 67 via Venti Settembre 532-37
Provinciale di approvvigion. 6-83 e 56-23, 4 v. Corte d'Appello 703
Salatura e vendita pelli (I Macellai piemontesi riuniti) 17-21 4 c. Princ. Oddone. 4141
Torinese (Nuovo) per salatura e vendita pelli 17-21 4 c. Principe Oddone . . . 4141
Tramvia Elettr. Torino-Rivoli 10-05 p. Statuto, *deposito materiale* 30-14 borgata Regina Margherita 77,4105
Tramvia Torino-Brusasco, 42 p. Castello . 673
Consulenza Infortuni, 2 c. Siccardi.
Constantin de Magny Germano (eredi) 40 c. Vitt. Em. II 499
Conta coniugi, vini e liquori, 28 v. San Secondo . . . . . 3 . . . *p.* 28-37
Conta Beatr. maestra mun., 5 v. Bicocca. *abitaz.* 2 v. Gaudenzio Ferrari. . . 34-92
Conta Girol., (eredi) 5 v. Bicocca . . . 34
Conta Paola 5 v. Bicocca 34
Contardini C. e C., fabbr. catene d'oro, 4 via Alfieri 38
Conte Aless., avv. 64-61 47 c. Pres. Wilson.
Conte Aurelio, dreghe., 82 v. Villafranca . 346
Conte Dom. ved. Verra 94 c. Vercelli. . . 191
Conte Ettore, ten. colonn. d'artigl. nella riserva, 2 c. Cairoli 40-126
Conte Franc. fu Stef. 279 str. Nizza . . 120
Conte Gio., 40 p. S. Carlo 92
Conte Gius., meccanico, 467 c. Peschiera . . 684
Conte Gius. di Agost. rag., 9 v. Tiziano. *abit.* 44 v. Tommaso Grossi . . . 88-181
Conte Giusto, libraio, 10 p. S. Carlo . . . 93
Conte Guido, ten. commiss. milit., 5 p. Bodoni 806
Conte Maddal., fioraia, 407 c. Vercelli . . 552
Conte Maria in Borsello 337 str. pr. Lanzo 92-355
Conte Marina, commest. e tabacc., 279 strada Nizza 557-666
Conte Pietro succ. (Ditta di Levi Alb.), tipografia 32-41 49 c. Raffaello . . . 557
Conte Secondo, mag. alim., 407 c. Vercelli . 557
Contegiacomo R., strum. mus., 42 v. S. Massimo 577
Conteri Adolfo, maestro musica, 4 v. Bertola.
Conterno Arturo, pitt., 56 v. Massena. 1000-47-48
Conterno Luigi (Ditta di Bongiovanni Luigi), fabbrica cera 33-05 *fabbr.* 4 v. Montebello, 33-04 *neg.* 3 p. Solferino . 508
Conterno Thelma maestra mun., 3 via Verrua 134-922
Conterno, Scalero, Vacchieri e C., lan.-drapp. 63-53 14 v. Genova 317
Contessa Carlo, prof., 3 v. Urb. Rattazzi . . 708-865 869-70,903-40
Contessa Domenico Norberto, segret. priv., 3 via Urbano Rattazzi
Conti, corriere, 32 v. Lagrange, 5 v. Mazzini, 30 v. Mercanti 494-96-97-98
Conti coniugi 7 v. Rondissone 134
Conti famiglia, 4 v. Matteo Pescatore.
Conti frat., fabbrica tessuti 49-96 29 v. Parma 349
Conti Alb. fu Franc. (eredi) 30-54 forniture milit., 6 v. S. Tommaso. 44,333-43-347
Conti Albina, agiata, 4 p. Vitt. Em. I.
Conti Albino, neg. vino, 37 v. S. Giulia . . . 533
Conti Amalia, lavori in capelli, 24 v. Princ. Tommaso 407
Conti Amedeo, geom., 36 v. dei Mille . 23-28
Conti Arnaldo, applic. tecn., 2 c. Vitt. Em. II 1097
Conti Camillo e sorella Laura in Strumia 49 c. Verona 495
Conti Carlo (Ditta), colori e vernici, 20 v. Carlo Alberto 345,526
Conti E., orolog., 78 str. di Lanzo 340
Conti E. L. e C., erbe medicin. 50-11 14 via Boucheron 400
Conti Enrico, 7 v. Campana. 805
Conti Enrico, parrucch., 93 c. Cavale . . . 504
Conti Enrico, viagg., 2 v. S. Anselmo.
Conti Ernesto fu Ferdinando 44 v. Lemie . 94
Conti Ernesto, macell., 6 v. Gropello . . . 582
Conti Ernesto, med.-chir., 3 c. Valentino . 4007-68
Conti Franc., med.-chir. 1-64 4 corso Vinzaglio 196,778,4007-97
Conti Franc. ved. Dompè e figli 9 via Miglietti 407
Conti Gio., vinaio, 258 c. Regina Margherita 557
Conti Gio., mag. alim., 6 v. Urbano Rattazzi 557

Conti Gio. fu Franc. e nipoti 290 strada della Commenda . . . . . *p.* 60,192
Conti Gius., 2 c. Princ. Eugenio 4083
Conti Gius. spediz. 24-58 3 v. Principe Amedeo, 44 v. Roma e 24 v. S. Tommaso 55,491 92-94-96-97-98
Conti Luigia fu Giacinto e figli Cumino 795 str. Meisino 405
Conti Mich., paste alim., 44 *bis* v. Polonghera. 575
Conti Pietro, mecc., 258 c. Moncalieri. . . . 459
Conti Pietro Achille, mediat., 22 v. Alfieri. 481,998
Conti Raimondo, corriere, 44 v. Roma . . . 496
Conti Santino, geom. imp. mun., 34 v. S. Quintino 645,988
Conti Secondo, macell., acc. al 44 v. Princ. d'Acaia 582
Conti Teresa fu Dom. 307 str. di Lanzo . 92
Conti Umb., rappr. 48-22 4 p. Vitt. Em. I . . 489
Conti Zenaide e Ardoino Mario coniugi 42 v. Allery 42
Conti-Asei Pierina, maestra mun., 5 v. Quattro Marzo 924
Contini Calandra Adelina 45 v. Porta Palat. 42-99 portieria 4 c. Vinzaglio 440
Contini e Bosco, libraria, 9 c. Peschiera . . . 530
Contini di Barbaran contessina Eugenia, 8 via Napione.
Conti di Barbaran cont. Maria, 8 via Napione.
Continisor. efrat. fu Pietro 40 v. Beaumont 25,77,79 467-87
Contini Fosca, sarta, 35 v. Carlo Alberto . . 302
Contini G. B., ombrell., 2 v. Milano, rimp. al pal. Municipale 335,416-47
Contini L., 22 c. Ponte Mosca 776
Contini Luigi, calz., 1 p. Lagrange 424
Contini Serafina, suora sup., 56 c. Casale . . 746
Contini-Besozzi Maria, 40 v. Beaumont . . . 783
Contoli Angela in Zagnoli 6-40 c. Siena . 474
Contratti Luigi, prof., scult., *studio* 4 v. Accad. Albertina 640,867,4002
Convalescenziario *S. Giovanni* 18-49 34 strada S. Vito 693
Converso frat. e sor. 34 v. Corio 62
Converso frat. e sor. fu Marcello 34 v. Fiano 73
Converso Dom., mag. alim., 9 v. S. Secondo . 557-66
Converso Felice, per to (cotoni, filati, tessuti greggi e tinti ed impianti aziende tessili) 2-72 48 p. Castello, *abit.* 22 via Franc. Lanfranchi 995
Converso Giovanna, stiratr., 45 v. della Zecca . 325
Converso Lucia, confetteria e liq., 26 v. Madama Cristina 543
Converso Luigi, fabbr. carri, 4 v. Busca . . . 377
Converso Luigi, impieg., 23 c. Inghilterra.

Convitti:

Ecclesiastico 2 v. Maria Adelaide . 85,402-24
Nazionale Umberto I 13-93 4 v. Scuole 403,909
Provvidenza 1-84 25 v. Venti Sett. . 16
S. Franc. d'Assisi 45 v. Barbaroux . 24,406
Vedove e Nubili 5-18 29 v. Gioanetti 83 84,754

Conzani di Revignano nob. avv. Galeazzo, 8 v. Consolata 738,805
Conzani di Revignano cont. Luisa nata Como, 8 v. Consolata..
Conzani di Revignano conte Vitt. imp., 8 v. Consolata 98,758-59

Cooperative:

Agricoltura (Vedi Soc. Commerciali).
Braccianti ed affini, tele impermeabili, 185 v. Nizza 426
Case (Nuova) Soc. Anon. 26-07 20-22 c. Reg. Margherita 74,447,4150

Cooperative (segue):

Ceramica Castellamonte, 6 v. S. Dalmazzo *p.* 359
Corrieri (Soc.), 5 v. Mazzini 499
di Consumo fra operai, impieg. e uffic. degli stab. milit. di Torino, 24 v. Arsenale VII,557
di Consumo S. Dalmazzo, acc. al 34 v. Barbaroux 557
di Consumo «Savoia», 4 v. Botero 4156
Esercenti e Commerc., 8 v. Marna. . . 557,4153
Ferroviaria di consumo (Soc.), 44 c. Stupinigi 4156
Forense e Giudiziaria, 6 v. Assarotti . . . 557
Industriale Importazione Carboni (Soc. An.), 11-69 26 v. Monte di Pietà . . 385,4155
Ital. fratell. sarti, sede centr. 30-95 7 corso Vinzaglio: *figliale* 16-40 9 v. Pietro Micca. 304-46-33,4156
Italiana di Milano (assic. in c.), 10 v. Arsenale 477
Lavoranti in carri, 27 str. Pianezza e 89 v. Nizza 377
Lavoranti in legno, 34 v. Belfiore. . . . 384-82
Lavoranti in lime 14-53 20 v. Rosselli 443,4156
Lavoranti in marmo 53-17 34 via Avigliana 19,386
Legatori 56-25 19 v. Artisti 364
Milano (Soc. Anon. Incendi), 40 v. Arsenale.
Operai muratori (Soc. An.) 36 v. Avigliana. 19,852
Operai pittori e decor. d'Appart. (Soc.), 40 via S. Domenico. 347
Parrucchieri (Mutua) 28-25 3 v. Gio. Prati 402
Proprietari Forni di Torino (Mutua) 10-99 40 v. Consolata 482
S. Paolo, 23 v. Barbaroux. 557
Sarti e sarte ad signore e modiste, 4 v. Bogino 4156
Selciatori 59-49 28 v. Foggia . 73,389
Tipografica 12-83 9 c. Stupinigi 337
Torinese per le case degli impiegati 44 v. Cavour (*port.*) 57-23 79 corso Regina Margherita 447-53-66,854
Torinese di trasporti e trastochi tra carrett. e fattorini 33-39 9 v. Ospedale, *scuderie* 82-22 37 v. Catania 494
Vita di Milano (assicur. vita), 2 v. Barbaroux 477
Copasso sor. fu Luigi 6 v. Pio Quinto . . 436
Copasso Antonietta in Gedda 41 v. Cavour . 68
Copasso Eug. fu Gius., avv. not., S. Mauro Torinese e 3 v. Verona 81,984
Copasso Gio. fu Luigi 6 v. Pio Quinto . 436
Copasso Giulia 23 v. Bogino 32
Copasso Nicola fu Giac. 44-48 v. Campiglione 44
Copasso Olimpia in Debernardi 31 via Cibrario 56
Copasso Paolo dott., 2 v. S. Anselmo . 467-99
Coppa Annetta ved. Molinari 9 v. Boucheron 35
Coppa Ces., appl. demaniale, 4 v. Faà di Bruno 665
Coppa Franc., mercante-sarto, 23 v. Lagrange e 7 v. Cavour. 313
Coppa Germano, tabacc., 2 v. Baltea 660
Coppa Gio., falegname, 34 v. Maria Vittoria 382
Coppa Gio. Maur. geom. 50-37 4 piazza Carlo Em. II 43,988,4050
Coppa Gius., fu G. B. colonnello, 9 v. Figlie Militari 73,478
Coppa Gius., vernic., 20 v. Vanchiglia . . 346
Coppa Sever., merc.-sarto, 29 v. Lagrange 313,845
Coppello Enr., ing., 44 v. Giac. Collegno.
Copperi Carlo Alberto, avv., consigliere Corte d'Appello, 9 v. Mercanti 676
Copperi Gius., geom., 3 v. Basilica, 64 4058-462
Copperi Giuseppina in Scott 37 corso Giovanni Lanza 118
Copperi Renato, avv., 8 v. Carmine 970

Copperi Romualdo 21 c. Sommeiller. *p.* 475
Copperi Romualdo, impres. 90-20 20 v. Gaeta 389 945
Copperi e C., utensili per arti 55-99 21 via S. Francesco da Paola 438-56-85
Coppi Clelia, maestra mun., 4 v. Gropello . . 920
Coppi Vitt., rappr., 46 v. Milano . 448-45-56-79
Coppiano Natale 8 c. Bramante (int. 11) 36
Coppo Carlo, neg. vino, 54 v. Mantova . . . 533
Coppo Gius. drogh., 5 p. S. Martino 410
Coppo Gius., neg. vino, 38 v. Torricelli. . 533-37
Coppo Gius., vinaio, 41 v. Cibrario 537
Coppo Luigi, prof., 40 v. Carlo Alberto, *ufficio* 44 v. Po.
Coppo Mich., latt.-gaz. 43-75 25 v. Nizza 449,833
Coppo Piero, dott.-proc., 48 v. Mercanti . . . 974
Coppo Rosa in Busso 41 c. Verona . . . 495
Coppo Stefano, sarto, rimp. al 2 v. Elvo . . 340
Coppo Teresa, mag. alim., 44 v. Torino. . . . 857
Coppo Virg., fotogr., 44 v. Sacchi 359
Coppo Vitt., rag., impieg., 20 v. Milano . . 875,4426
Coppo e C. caffè crudo e tostato, 49 v. Botero . 398
Coppola Alfredo, dott. 47 v. Po 889
Coppola Raffaele, ombrell., 88 v. Fréjus . . . 335
Cora Adele in Doyen 23 p. Vitt. Eman. I.
Cora Bianca Isabella, agiata, 27 v. Magenta.
Cora Carlo, 28 v. Giacinto Collegno.
Cora Daria Ondina 27 v. Magenta . . . 99
Cora Domen., leg. e cartol., 28 v. S. Massimo 363-65
Cora Emma in Corazza 47 corso Re Umberto 430-45
Cora Ern., tent. dott.-chir. dentista, 42 v. Sacchi 692 732,1008-49
Cora Ernestina ved. Cora, agiata, 60 c. Re Umberto.
Cora Gius. e Luigi frat., fabbr. vermouth 86-20 46 c. Siccardi ang. v. Ett. De Sonnaz 526-34-32
Cora Luigi, industriale. 39 v. Lamarmora
Cora Mario 90-63 78 c. Siccardi.
Cora Paolina in Rossi 27 v. Magenta . . . 99
Cora Pietro 50-79 4 p. Cristi. Colombo.
Cora Ugo, caffett. 19-41 43 v. Garibaldi.
Cora Vittoria, modista, 9 v. Barbaroux 306
Coraglia Biagio, mag. alim., 440 v. Nizza . . . 557
Corazza Ces., ing., 4 v. Cibrario . 653,744,877
Corazza Gius., rag.-impieg., 2 v. Pietro Micca.
Corazza-Vagnone Leonida 4 v. Cibrario . 56
Corbari Ada Santina, maestra mun., 406 v. Nizza 933
Corbari Rosa, maestra mun., 406 v. Nizza . . . 930
Corbella M. Giacinta, telegr., 36 c. Princ. Oddone 1094
Corbellati C., fabbr. orefic., 3 gall. Geisser . . 338
Corbellati Gius., oggetti antichi, 29*bis* v. Barbaroux 337
Corbelletti Ant., 55 v. S. Quintino . . . 948
Corbelletti Eusebio, 62 c. Vitt. Em. II 825
Corbelli Achille, dott., prof., 63 v. Mad. Crist. 906-46
Corbelli Elena, maestra municipale, 57 via Ormea 926-42
Corbetta coniugi, mag. alim., 28 v. Vigone . . 557
Corbetta Cesare 40 v. Stellone 476
Corciulo sor., *istituto*, 89 c. Vinzaglio. . . 953-54
Corda Fratres (Federation Internationale des Etudiants), 46 v. Cernaia 4069
Corda Lorenzo, neg. oref. orol., 22 v. Lagrange 339-40
Corda Quirico, dott. assist. Osp. Maria Vittoria, 72 v. Cibrario 725-26,4007
Cordara Annetta, riv. pane, 3 v. Porta Palatina 577
Cordara Carlo, cappellaio, 5 v. Catania . . . 308
Cordara Franc., segr. sez., 4 v. Passalacqua . 679
Cordaro Maria, riv. pane, 48 v. Belfiore . . . 577
Cordera Dalmazzo, uffic. giudiz., 7 v. S. Donato 677
Cordero Carlo, liquori, acc. al 49 c. Vittorio Emanuele II 528
Cordero Carlo, tratt., 22 v. Bern. Galliari. *p.* 17
Cordero E., fabbro-ferraio, 24 v. Vitt. Amedeo 73
Cordero Enrica, modista, 3 v. Rodi 66
Cordero Gio. e consorte 50 v. Leyni. . 95
Cordero Gio. e figlia Linda 337*bis* str. Abbadia di Stura. 9
Cordero Giulio, impieg. ferr., 67 v. Gioberti.
Cordero M., modista, 22 v. S. Teresa. 306
Cordero Margherita, tintoria, 54 v. Venti Sett. 327
Cordero Maria, latteria, 2 v. Quattro Marzo . . 547
Cordero Remigio, fabbro-ferr., 40 v. S. Quintino 473
Cordero Teresa, chinc.-merc. 43 v. Maria Vittoria 330
Cordero di Montezemolo nob. frat. di Demetrio, 21 v. S. Francesco da Paola.
Cordero di Montezemolo nob. sor. e frat. di Vittorio, 4 v. Colli.
Cordero di Montezemolo nob. Bice in Alby 20 c. Vitt. Em. II.
Cordero di Montezemolo nob. Camilla n. Magliano di Villar, S. Marco, 49 v. della Rocca.
Cordero di Montezemolo nob. Camilla (religiosa) 272 c. Francia (Conv. Visitaz.) . . 77
Cordero di Montezemolo nob. Demetrio, magg. stato maggiore, 21 S. Franc. da Paola . . 668
Cordero di Montezemolo nob. Giulio, colonn., 49 v. della Rocca 875
Cordero di Montezemolo nob. Guido, 49 via della Rocca.
Cordero di Montezemolo nob. Laura in Orsi, 32 c. Vittorio Emanuele II.
Cordero di Montezemolo nob. Luisa n. Dezza, 21 v. S. Franc. da Paola.
Cordero di Montezemolo nob. Margh., 49 via della Rocca.
Cordero di Montezemolo nob. Maria nata Margaria, 4 v. Colli.
Cordero di Montezemolo nob. Maria, 49 via della Rocca.
Cordero di Montezemolo nob. Modesta (religiosa) 272 c. Francia (Convento Visitaz.).
Cordero di Montezemolo nob. Vittorio, colonn. art., 4 v. Colli.
Cordero di Vonzo nob. sorella e fratelli di Giulio, 6 v. Bonafous.
Cordero di Vonzo conte Carlo, 34 v. Principe Amedeo 1127
Cordero di Vonzo baron. Eleonora ved. Manno 49 v. Ospedale.
Cordero di Vonzo nob. Giulio, 6 v. Bonafous.
Cordero di Vonzo nob. Lucia nata Sandrone 6 v. Bonafous.
Cordero di Vonzo nob. Maria Paola ved. Manno, 29 v. Princ. Amedeo.
Cordey Ernesto, 35 v. Vinc. Vela.
Cordey Luigi, magnetizzatore, 37 v. Lagrange 1033
Cordie Luigi, capo-stazione Dora 1099
Cordier Eugenio, 16 v. Sebastiano Valfrè . . 855
Cordier Felice, parrucch., 204 v. Nizza . . . 404
Cordificio Piemontese, 20-08 78 v. Venti Settembre 333
Cordini Gius., impieg., 62 c. Vinzaglio . . 898
Cordino Gustavo, vini, 24 v. Belfiore 557
Cordiviola Cesare, avv., 50 *bis* c. Re Umberto 964
Cordone Alfredo, industriale, 35 p. Montebello.
Cordone Ett., maestro mus., 35 p. Montebello 958-61
Cordone Luigi, stipett., 33 p. Montebello.
Cordone Sabina, sarta, 35 p. Montebello . . 302
Cordoni Carlo Mario, ing., 6 c. Quintino Sella 983
Cordoni Pietro dott., ricevit. post., 6 c. Quintino Sella 444,234,848,1022-96

Corgniati coniugi drogh., 34 v. Cavoretto *p.* 50,440
Coriasco Adolfo 3 p. Madonna di Campagna 99
Coriasco e Molineri, bianch. 26-47 22 p. Castello 323
Corigliano Giac., (eredi) 9 v. Verolengo 97,448-92
Corinaldi Emilio, magg. gener., 3 v. Allioni. . 864
Corigliati Pietro, teol., curato S. Massimo, 28 via dei Mille 240,744-42-44-79
Coriasco coniugi 11 v. Airasca 40
Coriasco Costanzo, mag. alim., 447 str. Lanzo 557
Coriasco Franc., manisc., 268 str. di Lanzo . 508
Coriasco Gius. manisc., ang. c. Grosseto e str. di Lanzo 93,508-47
Coriasco Luigi fu Gius. 172 str. prov. Lanzo. 93
Coriasso Agost., affitta cav. e vett., 29 v. Legnano 507-08-40-42
Coriasso Gius., 40 v. S. Francesco da Paola . 814
Coriasso Gius., *car.*, 2 Gall. Geisser 528
Coriasso Paolo 21 v. Cigna 37
Coriasso-Piatti Giuseppina, edic. giorn. c. Re Umberto ang. c. Duca di Genova 354
Corigliano Franc., sart., 34 v. Garibaldi . . . 340
Corinaldi Attilio, ing. 58-95 26 v. Monte di Pietà.
Corinaldi Cesare, comm., *ufficio* 83-48 49 v. S. Quintino, *abitaz.* 56 6 piazza Carlo Felice . . . 703,1424-22-24-25-59-67-79
Corinaldi Ricc., avv., 6 p. Carlo Felice 769-72,933
Corinaldi Cesare e figlio, m diat. cereali 83-48 49 v. S. Quintino 576
Corino Carlo, fabb. mob., 409 c. Francia . 372-75
Corino Felice di Gio., orticolt., 41*bis* via Cibrario . . . 67,405,354,747-54,853,1463
Corino Gio. fu Vinc. floricoltore, 44*bis* v. Cibrario 56,67,403-35,354
Corino Gius., aiuto-meccanico, 30 c. Raffaello 889
Corino Lorenzo, neg. legna e carb., 4 v. Goito. 384
Corino Luigi, meccan., 30 c. Raffaello. . . . 889
Corino Maddalena, artic. per fiorai, 45 v. Assarotti.
Corino Margh., telegr., 23 v. S. Quintino. . 1094
Corino P. Maria Alfonso, rettore Chiesa di S. Antonio da Padova, 49 v. S. Quintino. 207,715
Corino Vinc. di Gio., sacerdote, 4 via Martiniana 403
Corino Vincenzo, maresc allo dei pompieri, 38 c. Princ. Oddone.
Corino Violetta, pettinatr., 8 v. Gius. Pomba. . 407
Corino Vittoria, noraia, 4 p. Pal. di Città . . . 352
Corino Vitt., avv.-proc. 29-86 6 v. Fabro 964-74
Corio, elettric., 47 v. Berriola 434
Corio coniugi, tratt., 43 v. Priocca 349
Corio Aless., falegn. 30-37 50*bis* c. Re Umberto 382
Corio Alfr., geom., sotto ten., 40 c. Orbassano . 653
Corio Biagio fu Ang. 44 strada S. Paolo . . 463
Corio Celestino, calzol., acc. al 38 v. S. Secondo 424
Corio Enr. fu Ang. 42 str. Val S. Martino 49,487
Corio Franc. scult. statue in legno, 48 v. Barolo 370
Corio Giov., vini, 3 v. Cottolengo 537
Corio Luigi, teol., curato chiesa S. Barbara, 44 v. Perrone 207,712-57-79
Corio Maria, agiata, 51 c. Oporto.
Corio Natalina, pettinatr., 6*bis* v. Cuneo . . . 407
Corio Onorio, pubblic., 43 v. Pastrengo . 1035-43
Corlando figli di G. B. 44 c. Ciriè . 58,442
Corlando frat. capi-mastri, 60 c. Principe Oddone 58,389
Corlando Gio. fu Batt. 44 c. Ciriè 58
Corlando Gio. e G. B. 3,5 v. Urbino . . . 483
Corlando Quintino geometra 81-98 66 c. Principe Oddone . 58,773,948,4468
Corna Alessio, calzol., 42 v. S. Donato . . 424
Corna Giov., maestro mun., 40 v. S. Teresa . 924-26
Corna Gius. z ccol., 27 v. Borgo Dora 34,425
Corna Michele, usciere Trib., 449 c. Vitt. Em. II 679
Cornacchia coniugi 84 v. Monginevro. *p* 442
Cornacchia frat., tratt., 6 c. Vigevano . . . 520
Cornacchia Evaristo 2 v. Genola. . . 80
Cornacchia Evaristo, macell., 45 via Cigna . 582
Cornaglia sor., sarte, 4 v. Maria Vittoria . . . 302
Cornaglia ved., mag. alim., 46 v. S. Secondo . 557
Cornaglia Achille (eredi) 2 v. Cernaia . 80
Cornaglia Albina fu G. B. 47 via Principi d'Acaja. 445
Cornaglia Anna ved. Tinivella e figli 20 v. Nicola Fabrizi 24,419-30
Cornaglia Annetta, modista, 47 v. Garibaldi . . 306
Cornaglia Ant., tratt., 4 v. Matteo Pescatore . 524
Cornaglia Carlo 29 v. Marco Polo 404-73-97
Cornaglia Carlo di Felice 7 via Schina 471-97
Cornaglia Carolina in Tessore e sorella Maria 444 str. vicin. di Fenestrelle . . . 72
Cornaglia Caterina, drogh., 458 c. Reg. Margh. 440
Cornaglia Dom., materass., 20 c. Vinzaglio . 428
Cornaglia Eug., 6 v. S. Tommaso.
Cornaglia Eusebio fu Gius. 3 v. Felizzano . 72
Cornaglia Faustina, 24 v. Vitt. Amedeo II.
Cornaglia Franc., modell.-mecc., 24 v. Belfiore . 374
Cornaglia Giov. (padre Agostino), ✱, cu-rato Madonna degli Angeli, 27 via Carlo Alberto 44,209,742
Cornaglia Gio., 24 v. Genova. 4116
Cornaglia Gio. fu Gius. 53 v. Ormea . . . 424
Cornaglia Giovanna, profum., 2 p. Carlo Felice 402
Cornaglia Giorgio, prof. pittore, 55 v. Magenta 1000
Cornaglia Gius., 78 v. Mad. Cristina 767
Cornaglia Lodovico, pennelli, spazzole, 2 via Lagrange VII.345
Cornaglia Maria, modista, 45 c. Francia . . . 307
Cornaglia Marianna in Camerano 42 via Stampatori 467-76
Cornaglia Nicolò, sete torte, 67 v. Venti Sett. . 299
Cornaglia Raimondo e Maria 2 v. Cerrione 53
Cornaglia Romolo, impieg. munic., 44 v. San Franc. da Paola 627
Cornaglia G. e M., neg. cuoi 8-13 44 v. Corte d'Appello 445-43
Cornaglia-Calvi Carlotta, 2 v. Cernaia . . . 785
Cornagliotti Edgardo, telegr., 39 v. Napione 873,1094
Cornagliotti Emilio imp. telegr., 39 v. Napione 1093
Cornagliotti Ugo, telegr., 39 v. Napione . . . 1094
Cornagliotti-Rabaglio Zoraide, maestra mun., 39 v. Napione 923
Cornagliotto Francesco, labor. strat. e tint. 25 v. Lessolo.
Cornagliotto Giuseppe, ing. 37-49 2 p. Carignano 44,53,479,745,4429
Cornagliotto Stefano, 25 v. Lessolo 1083
Cornalba Mario, prof., rag., 218 c. Regina Margherita 955-94
Cornalis Lucia, mag. alim., 54 c. S. Maurizio . 557
Cornarino, Pidello e C., termo-sifoni 48-72 96 c. Vitt. Eman. II 394-92-93
Cornaro Terenzio, impieg., 22 v. Castelnuovo. 1050
Cornaro-Borghese Cristina, agiata, 33 v. S. Massimo
Corneghano (*vedi* Martina di).
Cornelio Luigi, farm. ospedale, 43 corso Inghilterra. 693
Cornelio Rolfo, velocipedi, 44 v. Palazzo di Città 464
Cornelli Gius. capo gestione princip. staz. P. N. 1099
Cornelli I., parrucch., 4 v. Pietro Micca. . . 404
Cornelli Luigi, calzol., 5 v. Monferrato . . . 424
Cornero frat., mag. alim., 34 v. Vanchiglia e 26 v. Balbo 537-57
Cornero Dom., tratt., 270 str. di Nizza 547
Cornero Maria ed Ida di Roberto 8 via S. Francesco da Paola 460

Cornero Zeffirina, tabacc., 498 c. Vercelli *p.* 660
Cornetti C., mag. alim., 7 c. Duca di Genova 557
Cornetti Fil., avv., ispett. ferr., 62 c. Duca di Genova 4098
Cornetti Gius., sarto, 22 v. S. Chiara 340
Corno Cesare, drogh., 90 v. Gioberti 440
Corno Domen., falegn., 2 v. Princ. Tommaso e 25 c. Vitt. Eman. II 382,426
Corno Gius., fotogr. e rappr., 46 v. Milano 359,484
Corno Gius. Bern., mons. teol., can., notaio apostolico 23 p. Castello . 439-43,740 41-47
Corno e Carnoval, droghe e col., 27 v. San Tommaso 398,404-88
Corno e Magliano, manisc., 4 v. delle Ghiacciaie 508
Corona Evasio, cuoi e pellami, 45 v. Belfiore. . 445
Corona films (Soc. Anon.) 27-73 46 c. Vercelli 435
Corona Gio. vetturale, 3 v. Almese . 42,508
Corona Luisa, 40 v. Gioberti 706
Corona Pietro, insegn., 46 c. Parigi. 943
Corona Vinc., disegn. litogr., 48 v. S. Franc. da Paola. 369
Corpo delle Dame Infermiere della Croce Verde 27-63 26 c. Ponte Mosca 842
Corpo delle Guardie Municipali 8-98 126 corso Reg. Margherita 258,625
Corpo di Musica già dell'Associaz. Generale degli Operai, 43 *bis* v. Orfane 4082
Corpo di Musica Borgo S. Donato, 8 v. Saccarelli 4084
Corpo di Musica « Santa Cecilia », 4 v. Priocca 4082
Corpo di Musica Società M. S. fra dipendenti dal Municipio di Torino, 42 v. Carmagnola 4083
Corpo Musicale del Campidoglio, 8 v. Rivara 4083
Corpo Nazionale dei Giovani esploratori Italiani, 6 v. Bogino 4055
Corpo Pompieri Municipali:
Comandante 8 426 c. Regina Margherita. . 627
Guardie 8-98 426 c. Regina Margheri a. . 627
Caserma Centrale ed Officina 10-56 426 c. Reg. Margherita. 627
Corpo Nazionale volont. ciclisti e automobil. 18-44 20-22 int. v. Roma 468
Corpo Reale delle Foreste 16-59 37 c. Oporto 669
Corpo Reale del Genio Civile 14-59 41 c. Inghilterra 668
Corpo Reale delle Miniere. 444 c. Vitt. Eman. II 669
Corpo Volontari Infermieri, gall. Nazionale (scala F) e *Scuola Profession. operaio*, 48 v. Rossini 740
Corpo Volontari Tiratori, poligono Martinetto 4056
Corra Maria in Racca 2 c. Oporto, *villa* 677 str. Val S. Martino superiore. . . 45,36 429-87-90-94
Corradi Tomm., dott., notaio 58-35 6 via S. Tommaso. 980
Corradini Corradino, avv., pubblic., 7 *bis* via Cavour 4043-44-46
Corradini Franc. ing., 7 *bis* v. Cavour 773 983-96,4073-447
Corradini Lor., seterie 39-79 3 p. Em. Filib. . . 299
Corradino Michele 27 v. Feletto 74
Corrado Angela ved. Tallone, gross. maglierie, 48 c. Vinzaglio 324
Corrado Corradino, prof., *studio* 8 v. Accademia Albertina, *abit.* 49 p. Vittorio Eman. I 863-66-67-85,903-48-54,4067-72-73-76
Corrado Franc., prof., 23 v. Bologna . . 904-08
Corrado Gio., industriale, 55-17 55 v. Cibrario . . 56,86,774-84-99,4079
Corrado Gio. fu Gius. 978 str. Mirafiori. . 408
Corrado Gius., sost. segr., 44 v. Cibrario. . . 677
Corrado Ida, maestra mun., 2 v. Balbo . . . 923
Corrado Luigia, gross. magl., 30 v. S. Secondo 321-24
Corrado Pietro, insegn., 9 v. Vitt. Amedeo II . 956-57
Corrado Pietro, perito, 2 v. Beaumont e 2 via S. Teresa . . . . . *p.* 99
Corrado Tommaso avv., 41 v. della Rocca.
Corrado e Taverna, ferramenta 11-66 2 via S. Teresa 44,548
Corrado-Avetta Teresa scrittrice 55-17 55 v. Cibrario 56,80
Corrado-Becchis Maria, drogh., 3 v. Cignaroli
Correggia coniugi 44 v. Cigliano . . .
Correggia Giulio, decor. appart., 25 v. Cernaia
Corrente sor., mag. alim., 73 c. S. Maurizio .
Corrento Maria, drogh., 28 v. Borgo Dora .
Corridori Luigi, mob. d'arte, v. Princ. Amedeo ang. v. delle Rosine 587
Corriere dell'Industria e del Commercio (L'Esercente), 9 v. Ospedale.
Corrieri Express (*Ufficio riunito*), 37 v. Venti Settembre 599
Corrieri Express (*Ufficio*), 30 v. Mercanti .
Corrieri del Piemonte (*Unione*), 41 v. Roma
Corrieri Riuniti (*Uff.*) 39-99 24 v. Lagrange
Corrieri Riuniti (*Unione*), 24 v. S. Tommaso
Corrieri Riuniti, uff. centr. 82-10 32 v. Lagrange
CorrieriRiuniti, uff. centr. 43-09 1 e 3 v. S. Teresa
Corrodo Vincent, diretl Banco Roma, 47 corso Re Umberto 776
Corsi Femminili di Sanità, 42 v. Montecuccoli
Corsi Alfonso, magg., 29 v. Lagrange. .
Corsi march. Aless., avv., prof., , cons. com., 74 c. Vitt. Em. II 603-04-38-39-40-44-45 747,848-55,870
Corsi di Bosnasco fratelli e sorella fu avvocato Carlo 86 c. Vitt. Eman. II . .
Corsi di Bosnasco conte avv. Carlo (eredi) 35 v. Po 45,164
Corsi di Bosnasco nob. Carlo Alberto, 35 v. Po.
Corsi di Bosnasco nob. Cecilia, nata Olivazzi di Quattordio, 35 v. Po.
Corsi di Bosnasco nobile Felicita 35 via Po 45,464
Corsi di Bosnasco nob. Giacinto ing. ispett. ferr. 35-49 35 v. Po . 45,99,168 469
Corsi di Bosnasco cont. ved. Maria Adelaide nata Bertolè-Viale, 86 c. Vitt. Eman. II
Corsi di Bosnasco nob. Vitt. n. Lanza, 35 v. Po.
Corsico Giovannina, levatr., 20 v. Donizetti
Corsini Giovanna, maestra mun., 41 v. Principi d'Acaja. 927
Corsini Luisa, maestra mun., 44 v. Princ. d'Acaja
Corsino Andrea, mag. alim., 26 v. Cabotto.
Corsino G., card. cotone e lana, 14 v. Catania.
Corsino Giacomo, vinaio, 42 v. Catania. . .
Corsino Gio. 9 v. Rivarossa . . . . .
Corsino Gio. e Flor. di Carlo 46 v. Rivalta .
Corsino Michelina, levatrice 51-79 54 v. Superga e 51-83 2 p. Mad. Cristina. .
Corsio Leop., not. 61-24 46 v. Venti Sett.
Corso Antonio 44 v. Sassari. . . . .
Corso di perfezionamento in Criminologia 17 v. Po 888
Corso di perfezionamento per i licenziati dalle Scuole Normali 22-16 25 v. Bogino 887
Corso Gioachino, impiegato, 50 c. Vinzaglio.
Corso Gius. geom., impieg. dog. rip 20 v. Colli 85,423
Cor-o Irene, tintoria, 44 v. Botero. . . . .
Corso Luigi, agente Lloyd Sabaudo 60-54 3 via Venti Settembre 42
Corso Petronilla modista, 74 c. Vitt. Em. II
Cortanze (*vedi* Roero di).
Cortanzone (*vedi* Peletta di).

Cortassa coniugi 34 v. Locana . . . *p.* 96
Cortazza Egidio, , capitano nella riserva, 4 v. Consolata.
Cortazzi Giacomo, pittore, 4 v. Sagliano. . 4000
Corte d'*Appello, Presidenza* 47-92 16 v. Corte d'Appello 676
Corte d'*Assise*, 46 v. Corte d'Appello . . . 678
Corte *di Cassazione* 62-13 p. Castello (pal. Madama) 675
Corte *di S. A. R. la Principessa Elena di Francia*, 42-44 v. Maria Vittoria . . . 394
Corte *di S. A. R. la Principessa Maria Isabella* 10-37 pal. Genevese 592
Corte *di S. A. I. R. la Principessa Maria Laetitia* 10-53 pal. Reale 591
Corte *di S. M. la Regina*, pal. Reale . . . 591
Corte *di S. M. la Regina Madre*, pal. Reale . 594
Corte coniugi, macell., 4 c. Presidente Wilson. . 582
Corte Angelo, 24 v. Priocca. 4057
Corte Gio., , ten. colonn., 45 v. Lagrange. . 688
Corte Gius. e consorte 37 v. Borgone . . 34
Corte Pierina, maestra mun., 46 c. Vinzaglio. . 924
Corte di Montanaro cont. Elena nata Piacenza, 79 c. S. Maurizio.
Corte di Montanaro conte Gius. 79 corso S. Maurizio VII,182
Corte di Montanaro cont. Luigia nata Orsi, 79 c. S. Maurizio.
Cortella Arturo (Ditta), pubblicità 58-29 44 via Giuseppe Pomba. 356
Cortella Franc. fu Dom 22 v. S. Chiara . . 405
Cortella Giuseppe, imp. post., 53 c. Siccardi . 4095
Cortella Pietro, dott., impieg., 42 v. Cristoforo Colombo 664
Cortella Ugo, procur. ditta Sigismund figli, 44 v. Venti Settembre 346
Cortellezzi Giannina, dotta in lettere, 44 *bis* via Cesare Battisti.
Cortellezzi Gius., 7-92 44 *bis* v. Cesare Battisti e 22 v. Valsalice . . 33,449-50-87,945
Cortellini Caterina in Bardone 47 str. tra Cavoretto-Moncalieri. 51
Cortese Adamo, avv., impieg. mun., 39 via Cibrario 643,1462
Cortese Aless., alberg. 19-85 4 v. Basilica . . 514
Cortese Aless., fabbr. mobili, 46 v. Carena . 372-82
Cortese Barbara 22 v. Beaulard. 24
Cortese Carlo 70 v. Monginevro . . . 442-26
Cortese Carlo, bottigl., 45 v. Ormea. 537
Cortese Federica, maestra munic., 20 p. Luigi Martini 924-46
Cortese Fiorenza, concess. vett., 52 c. Casale 508-42
Cortese Franc., 24 v. Saluzzo 854
Cortese G., strum. ottica, 24 v. Garibaldi . . 436
Cortese Giannina, insegn., 20 p. Luigi Martini 934-42
Cortese Gio., 26 v. Principi d'Acaja. 665
Cortese Gio., corr., 5 v. Mazzini 494-95-98
Cortese Gio., neg. frutta, p. Em. Filib. merc. III . 372
Cortese Giovanna, maestra munic., 20 v. Duchessa Jolanda 942
Cortese Gius., impieg., 449 v. Mad. Cristina.
Cortese Gius. 660 str. del Pascolo 430
Cortese Luigi, avv., 45 v. Goito.
Cortese Pasquale, , console, *cancell.*, 9 v. Nizza
Cortese Tommaso 85, 407 (int. 24) corso Moncalieri 440
Cortese-Gaia Francesca, maestra municipale, 7 v. Giulio 943
Cortese-Ledermann Luisa, maestra munic., 20 p. Luigi Martini 924
Cortese Vittoria, bianch., 43 v. Nizza . . . 323
Cortesio Maria, tabac hi, 78 v. Villafranca . 660
Cortevesio M., magl., 46 v. Garibaldi. . . . 324-29
Cortevesio Natale, rappresent. 84-06 3 via Vagnone . . . . . *p.* 418-85
Cortevesio S. G., orolog., 44 p. Statuto 340
Corti frat. e sor. di Carlo 3 v. Brofferio . . . 48
Corti sor. fu Filippo 20 v. Monferrato . . 444
Corti Adolfo, 5 v. C. Balbi tis *abit.* 80-79 29 via Pastrengo. 4164
Corti Annib., avv., maestro mun., 24 v. Montebello 924
Corti Carlo (eredi) 53-60 3 v. Brofferio. 444
Corti Edmondo, rappres. 87-84 44 c. Castelfidardo 484
Corti Giulio, geom., imp. mun., 45 v. S. Quintino 645
Corti nob. Guido, rag., 45 v. S. Quintino . . 644
Corti Ines Maria, farm., 24 v. Amedeo Avogadro. 4022
Corti Maria 87-67 59 c. Vitt. Em. II.
Corti Mario 60-21 84 c. Siccardi. . . . 4050
Corti Carlo e figli (Ditta) tessit. in seta 37-14 *fabbr* 30 v. Superga e 6-43 5 v. C. Battisti 178,299
Cortina coniugi 48 v. Paesana 426
Cortina e Barlissono, tratt., 83 v. Villafranca. 547
Cortino Carlo 74 c. Casale 47
Corvo Camillo, 8 v. Superga 4054
Cosa frat. e sor. fu Michele 74 v. Saluzzo 458
Cosa Edoardo, meccan., 8 v. Alfieri. . . . 4095
Cosa Giovanna, rigatt., acc. al 32 v. Ormea . 334
Cosa Mario e C., trasp. 59-08 44 c. Novara VII,474
Coscia Ersilia, maestra mun., 25 v. Cibrario 923
Coscia G., fabbr. cappelli, 8 p. Carlo Eman. II . 308
Coscia Pietro, confett. e drogh., 485 v. Nizza. 440,543
Coscia Vittorio, impieg., 45 v. Madama Cristina.
Cosentini Franc., dott., prof. 35-92 24 via Santorre Santarosa. . . VII,864-82,954,4039
Cosentini-Franck Lilly, dott. 35-92 24 via Santorre Santarosa. 956
Cosmo Umberto, prof., 44 v. Colli . . 846 86,903
Cosola Demetrio, dott., proc., 44 p. Statuto . . 974
Cosola Franc., mag. aliment., 46 v. Principe Tommaso 557-67
Cosola Giacomo, mag. alim., 5 *ter* c. Vinzaglio. 557
Cosola Gius., tratt., 29 str. Pianezza. . . . 547
Cosola L. in Barbaso, mag. alim., 47 v. S. Donato 557
Cosola Lorenzo, trattoria, 40 v. Giulio . . . 546
Cosola Luigi, mag. alim., 22 v. Montanaro . . 557
Cosola Rosa, maestra mun., 44 c. Reg. Margh. 925
Cossa nob. Maria 81-41 3 v. Montecuccoli . . 753 760,813-46,952
Cossa Mario, prof., 4 v. Cernaia. 957
Cossa Pietro, prof., , direttore scolast., 4 via Cernaia 775-76,945-24,1085
Cossa Valerio, avv., 4 v. Cernaia 964
Cossale Felice, marmista, 22 p. Vitt. Eman. I . 385
Cossano fratelli, tratt., 4 v. Gioberti 548
Cossard Andreina, maestra mun., 48 v. Cavour. 924
Cossard Ferdinando, impieg., 48 v. Cavour . . 4440
Cossato (*vedi* Fecia di).
Cossavella Galileo, ing., 27 v. Nicola Fabrizi. 419
Cossio M., falegn., 35 v. Ormea 382
Cosso coniugi 29 v. Vigone 494
Cosso Anna, mag. alim., 4 v. Plana 557
Cosso Anna Maria in Devalle 4 v. Goletta 86
Cossola Carlo fu Mich. 133 v. Aosta . . . 45
Cossu Enrico-Sante, impieg. Banca Commerciale Italiana 16 v. Berthollet.
Cossu Ilario, tratt., 408 c. Vercelli 547
Cossu Santuzza, maestra, 46 v. Berthollet.
Cossul Edoardo, farm., 7 p. S. Martino. . . . 4022
Cossul Efisio 35-95 chim. farm., 14 via Princ. d'Acaja 770,4022
Cossul Giulio, impieg., 7 p. S. Martino.

Costa frat. fu Giacomo 88 c. Palermo *p* 427
Costa frat. e sor. fu Felice 4 v. Andrea Doria 44
Costa frat. e sor. fu Gio. 4 v. Andrea Doria 44
Costa sor. e frat. fu Carlo 2 v. Orfane . . . 473
Costa sorelle e C., sart., 9 v. Pietro Micca . 302-07
Costa Adelaide in Delmastro 50 c. Re Umb. 446
Costa Adelaide, biancherie, 5 v. Palazzo Città . 323
Costa Alberto, rap.pr. 16-82 44 v. Filangeri 395,488
Costa Angela, sarta, 25 c. Peschiera 302
Costa Angelo, pizzic., 7 v. Mazzini 567
Costa Angelo, 48 v. Palmieri. 770,824
Costa Anna ved. Aimo 465 str. comunale S. Margherita 467
Costa Ant., parrucch., 229 c. Reg. Margherita 404
Costa Antonio, riv. pane, 5 v. Catania. . . . 577
Costa Att., geom., capo-mastro, 30 v. Principi d'Acaja. 989
Costa Bartol., neg. organi, 47 v. Reggio. . . . 377
Costa Camillo, impieg., 38 v. Garibaldi . . 1407
Costa Candida, maestra mun., 23 c. Ponte Mosca. 926
Costa Carlo, 40 v. Maria Vittoria 4086
Costa Carlo, calzol., 27 v. Rovigo. 424
Costa Carlo, , med.-chir., 6 v. Stampatori 631,1008
Costa Carolina, vinaia, 6*bis* corso Raffaello . 537
Costa Cesare, fumista, 2 v. S. Anselmo . . . 391
Costa Dom. (Ditta), coltell., 5 v. Basilica. . . 462
Costa Dom., latt.-gas., 9 v. Bern. Galliari. . . 449
Costa Edoardo. 426*bis* R. Parco . . . 778-96,1077
Costa Elvira ved Zunino 62-09 79 via Madama Cristina. 98,464
Costa Ermelinda, maestra mun., 68 v. Ormea 933
Costa Eug., , rag.-capo Intend. Finanza, 12 p. Statuto 646-55-62
Costa Feder., , 40 v. Colli. 59
Costa Felice, custode, 4 v. Cittadella 896
Costa Fern. fu Pietro e madre 42 v. Ospedale 426
Costa Franc., 64 c. Napoli 8-13
Costa Giacomo, neg. mob., 17 v. Belvedere . . 374 428,1087
Costa Gio. 4 v. Candia 42
Costa Gio., , e consorte 45 v. Massena 104
Costa Giovanni, dott., prof., 4 v. Romani . . 906
Costa Gio., meccan., *officina* 26 v. Capua e *abitaz.* 55 v. Don Bosco 459-73
Costa Gio., neg. vino, olio 39-91 14 v. Guastalla *depos.* 40 str. Mongreno . 487,533,1165-71
Costa Gio., prof., 9 c. Valentino 948
Costa Gio. Batt., incis. legno, 44 v. Guastalla . 369
Costa Giulio fu Ant. 53 v. S. Donato. . 459
Costa Gius., bottigl., 27 v. Nizza 337
Costa Gius., calzol., 4 v Pingone. 421
Costa Gius., drogh., 5 v. Bognanco. 410
Costa Gius., fonderia, 52 v. Bava 440
Costa Gius., imp. post., 27 v. Pesaro 1093
Costa Gius., marmista, 5 v. Ariosto 385
Costa Gius., velocip., 79 c. Vinzaglio . . 464-65
Costa Gual., prof., rag., 4 v. Palmieri 991
Costa Guido contez. per signore 42-92 40 v. Maria Vittoria . . . 26,424,302,1174
Costa Ignazio e sor. fu Ant. 4 v. S. Agostino. 466
Costa Maria, maestra mun., 23 c. Ponte Mosca . 926
Costa Natale, mag. alim., 88 c. Palermo . . . 557
Costa Nicola, viagg. di commercio, 6 v. S. Quintino.
Costa Oreste, , dott. notaio 12-63 49 v. Botero, *abit.* 33 v. Mad. Cristina. 98,979-80
Costa Ottavio, 26 str. Val S. Martino . . . 1068
Costa Ottavio, inserv., 37 v. Bidone 889
Costa Pasqualino, libraio, 26 v. Roma. 353
Costa Pietro, vinaio, 47 v. Cibrario. 537
Costa Remigio, panett e pastice., 28 v. Po . . 344-77
Costa Rita, maestra mun., 47 v. Bertola . . . 918
Costa Romilda ved. Zecchini 24 v. Andeo Avogadro. 43,178
Costa Rosa, macell., 104 v. Cesana . . . . *p.* 482
Costa Vincenzo, uffic. giud., 105 c. Francia. 671
Costa Vittoria, maestra mun., 4 v. Passalacqua 921
Costa Gio. e C., offic. meccan., 20 v. Vicenza 4 676
Costa e Giraudo, modellatori, 5 v. Romagnosi . 1574
Costa Gio. e Goitre Marinella coniugi 40 str. Mongreno 1165
Costa-Bioletti Giuseppe, avv.-proc., 20 via S. Chiara 1067
Costa-Casoli Maria, maestra munic., 24 via Lamarmora 1072
Costa-Gaia Aurelia, tratt., 14 v. San Gillio . 1
Costa-Carrù della Trinita sorelle e frat. fu Carlo 45 via S. Franc. da Paola. 2
Costa-Carrù della Trinita conte Carlo, 45 via San Francesco da Paola.
Costa-Carrù della Trinita cont. Costanza ved. Gazelli-Brucco di Ceresole 14 via San Francesco da Paola 2a 4a
Costa-Carrù della Trinità contessa Maria nata S. Martino di San Germano, 45 via San Francesco da Paola 594,754,84
Costa-Carrù della Trinita conte Paolo, , 12-53 45 via S. Francesco da Paola 28-38 *Ammin.* . . 10,59,99,426-6[illegible] 745,954,1054
Costa Della Torre nob. Carolina n. Cattaneo di Vogogna, 49 v. S. Teresa.
Costa Della Torre nob. Eman., Maria e Rodolfina, 49 v. S. Teresa.
Costa della Torre conte Paolo Ignazio, 30 v. Orto Botanico.
Costa di Beauregard conte Ern. 9 v. Pio Quinto 436
Costa di Polonghera cont. Adele nata S. Martino di San Germano, 38 v. Montevecchio 7
Costa di Polonghera conte Emanuele, 84-16 38 v. Montevecchio 1042,1
Costa di Sant'Agata cont. Teres., 30 via della Rocca.
Costaldi Maria, affittacamere, 4 v. Mazzini . . 48
Costamagna Agnese, bagni, 39 v. della Zecca 408
Costamagna Bart., oref. orol., 24 v. Cavour . 3
Costamagna Carlo, velocip., 4 v. Piana e 10 piazza Vitt. Eman. I 46
Costamagna Carolina in Gautiero 93 via Madama Cristina 72,96
Costamagna E., ricam., 46 v. Polero . . . 528
Costamagna G., pellicc., 8 v. Andrea Doria 416
Costamagna Giacinto, 4 v. Garibaldi . . 1474
Costamagna Gio., 3 c. Vinzaglio 788,858
Costamagna Gius. mag. alim., 90 v. Gioberti . 53
Costamagna Lucia e Maria, sarte, 3 c. Palestro . 30
Costamagna Luigi fu Carlo (Ditta), pellicc. 47-91 4 v. Garibaldi 440
Costamagna Maddal., agiata, 36 v. Sacchi.
Costamagna e Lebole, alberg., 8 p. Em. Filib. 545
Costante Gio., mag. alim., 25 v. Baretti. . . 557
Costantin de Magny Aldo 61-45 40 c. Vitt. Em. II
Costantin de Magny , Germ., (eredi) 40 c Vittorio Emanuele II 199
Costantini coniugi, fabbr. lusti 82-70 4 via Maria Vittoria. . . . . Vit
Costantini Bortolo, 44 v. Morosini 1065
Costantini Vito, lattoniere-gas., 52 v. S. Quintino 449
Costantini Zaira 408 c. Re Umberto . 436-82
Costantino frat. e sor. 40 v. Barbaroux . . 21
Costantino sorelle, sarte, 50 v. Po 302
Costantino ved., neg. mobili, 5 e 8 v. Cottolengo 379
Costantino Carola ved. Faggiani 24 v. Brandizzo. 50
Costantino Eman. 499 str. dei Ronchi 453
Costantino Gio. Ant., prof., 4 c. Princ. Eugenio.

Costantino Lor., avv.-procur. 27-31 44 via Vitt. Amedeo II . . . . . *p* 964-74
Costantino Luisa, mag. alim., acc. al 4 v. Balbis 557
Costantino Mario, 2 v. Donizetti 684
Costantino Mich., geom., imp. mun., 409 corso Racconigi. 645 989
Costantino Paolo 6 v. Carmagnola . . . 45
Costantino Pietro, impieg. mun., 4 p. Vitt. Em. I. 627
Costantino Pietro, avv.-proc., 4 v. del Carmine, *abit.* 8 v. Consolata 964-74-74-96
Costantino Teresa, mediatr. balie, 3 c. Ponte Mosca 4029
Costantino Teresa in Marchisone 42 v. Perosa 434
Costanza frat., meccan., 42*bis* c. Princ. Eugenio 459
Costanzo Enr., materassaio, 5 v. Bertola . . 429
Costanzo G., sarto, 39 v. Lagrange 340
Costanzo Oreste, materass., 24 v. Monte di Pietà 429
Costanzo Paolo, alb., 110 c. Casale 544
Costanzo Stefano, 9 c. Oporto. 834
Costelli Angelo, commerc., 24 v. Cavour.
Costelli Carlo, liquori e vini, 21 c. Ponte Mosca 328-37
Costelli Pietro, vinaio, 90 c. Orbassano . . . 537
Costero Carlo e consorte 31 v. Borgosesia 34
Costero Franc., 31 v. Nizza. 826
Costi famiglia, 39 c. Inghilterra.
Costi Enr., fotografia, 39 v. Po 359
Costi F. 30 v. Valsalice 487
Costiglione (*vedi* Manassero di).
Costruzioni Idrauliche Meccaniche (C. I. M.) 28-83 32 c. R. Parco
Costruzioni Meccaniche Majer 33-55 27 via S. Secondo 459-66
Costruzioni telegr. e telef. 14-86 v. Alfieri . . 4092
Cotella Dom. ved. Bianchetta legn. da lavoro e costruz., 1 e 3 v. Chivasso 56,378
Cotonifici:
Crespola L. 14-69 40 v. Duchessa Jolanda 348-49
Hofmann e C. 6-16 6 v. Parella 348
Leumann 8-27 (borg. Leumann). 348
Mazzonis. 14 v. S. Domenico 89-65 *fabbr.* 155 c. Altacomba 348
Poma Anselmo e C. (Ditta), coton. 9-42 2 v. Ceva 348
Rolla (Soc. Anon.), 17-63 *amministraz. e filat.*, Collegno. 348-49,4138
Strambino (Societa Anon.) (Ivrea) 7-82 23 v. Genova 348,4138
Valli di Lanzo 29-97 46 v. Mercanti 348-49,4138
Valle di Susa (di Abegg, A. e C.) *uff.* 11-21; *reparto tecn.* 27-69, 8 corso Re Umb., *stab.* 89-83 4 v. Ferrara 72,348-49
Valsesia, 74 c. Vitt. Em. II 348
Cotta Marco, parrucch., 2 v. S. Agostino . . 404
Cotta-Ramusino Antonio., tipo.-litogr. 89-98 13 c. Cigna 357-58
Cotta-Ramusino Casimiro, commiss. in borsa 88-25 44 v. Venti Settembre . . . 298
Cotta-Ramusino Giuseppa ved., affittacam., 6 v. Po 481
Cotta-Ramusino Gius., ing. ferr., 41 v. Carmine 4400
Cottalorda Enr. 24 v. Montevecchio (*priv.* 3) 94,415
Cottarelli Luigi impieg. ferr., 444 corso Reg. Margherita. 46,448
Cotti Alfr. Felice, 428 str. Bertolla all'Abbadia 800
Cotti Edoardo, prof., pittore, 3 v. Goldoni. . 1000
Cotti Ester 164 str. Francia 77
Cotti Giacomo, , ing., 56 v. dei Mille . . 4153
Cotti Gio., orolog., 3 p. Carlo Felice . . . 340
Cottin E. e C., (succ. Rosa Vola), ricami, 0 via S. Teresa 328-30
Cottin Mich. (Ditta), fabbr. orefic. 15-20 7 via Alfieri 338
Cottini Maria in Brunero 48 v. Foligno *p.* 74
Cottini Oreste, fabbrica mobili 86-35 44*bis* via Valperga Caluso 372-75-84
Cottino frat. di Franc. 40 c. Pr. Oddone . . 442
Cottino sorelle fu Franc. 225 v. Montanaro 443
Cottino Andrea, 33 v. Vanchiglia 665
Cottino Angela macell., 73 v. Colli 382
Cottino Ant., lavori cemento, 36 v. Maria Vittoria 387
Cottino C., traslochi, 43*bis* v. S. Donato . . 494
Cottino Carlo Vincenzo fu Gio. 40 v. Fabro. 74
Cottino C. M., lavori in cemento, 2 v. Messina, *uff.* 86 c. Regina Margherita. . . 387
Cottino Ernesto, , avv.-proc. 89-40 10 via Marna 684,964-74-96
Cottino Giovanni, 20 v. Bertola 1404
Cottino Gio., scult. legno, 6 v. Drovetti . . . 370
Cottino Gio., spediz. 9-97 40 v. Fabro e 34-04 438 v. Nizza 494-93,507
Cottino Gius., macell., 23 v. Cibrario 582
Cottino Gius., industr., 47 v. Ormea.
Cottino Gius. 438 v. Nizza 424
Cottino Gius. G., avv., 4 v. Fabro 964
Cottino Luigia ved. Cattaneo 40 str. comunale di Lucento e 4 v. Muzzano 97,400-48
Cottino Maria, sarta e modista, 34 v. S. Chiara 302-07
Cottino Michele, alberg. 25-30 465 strada di Chieri (Reaglie) 544
Cottino Michele, vice-dirett. Cassa ricov. fanc. abbandonati, 21 v. Bardassano 762
Cottino Ninfa 42 v. Monte Bianco 446

COTTINO P. & C.
FABBRICA
RADIATORI
Brevettati a nido d'api
Tipo DAIMLER
Tubi quadri senza saldature
PER
AUTOMOBILI
AVIAZIONE
FONDERIA - LAMINAZIONE - TRAFILERIA
VIA MONTI, 24
Telefono 22-79 TORINO

408-69
Cottino Paolo e Gius. frat. 80 c. Massimo d'Azeglio 75,404-87
Cottino Secondo fu Filippo 41 v. Cibrario 56,433

Cottino Rosa, ved. Vergnano 225 v. Montanaro . . . . . *p.* 143
Cottino Tomm., drogh., 47 v. S. Quintino . . .410
Cottino Valerio Adolfo, avv., prof., 46 v. Sebastiano Valfrè 823-82,964,1045-1166
Cotto A. e C., rappresent., 4 c. Duca di Genova .484
Cotto Alfr., imp. post., 14 v. Morosini . . . 1095
Cotto Seraf. dott. in leggi e lett., 6 v. Luciano Manara 943
Cotto Serapia, profa pedagogia, 6 v. Luciano Manara 950
Cottone Giacinta, imp. post., 6 v. S. Quintino 1090
Cottone Metello, impieg. mun., 42 c. Belgio 628
Cottone Pietro P., contr. R. Econ., 5 v. S. Quintino, 667
Coucourde Enrico, 🚢, cons. prov. (Pomaretto presso Perosa Argentina) 647-52-53-54-72
Cougn Raimondo Gust., ing., 33 v. Principe Tommaso 653,983
Cougnet Filippo, 🚌, 🚗 dott., 45 v. Rocciamelone 152
Cougnet Paolino fu Ippol. 33 v. Monginevro 412
Couran Thomas William 29 c. Francia. . 76
Courrier Express Gondrand 62-82 3 v. Sacchi
Courtial Augusto, 🚌, 46 v. Digione.
Courtial A. G., rappres., 46 v. Digione . . . 393,485
Courtial Enr., 🚌 462 c. Reg. Margherita 448,754
Courtial L. F., acciai 85-19 30 v. Cavalli. 437-85
Courtial-Rolfi Regina, 2 v. Beccaria.
Cova Rosa di Paolo 215 c. Orbassano . . . 423
Covino Enrico, 48 v. Garibaldi 1057
Covino Riccardo, chincagl., 30 v. Cernaia . . 330
Covre Elvino, rappres., 55 v. S. Quintino . 484-85
Cozzo Franc., farmac. 15-76 25 v. Orfane; al 29 *abit.* 1022-25
Cozzo Gius., latteria, 19 c. Bramante . . . 547
Cozzolino-Bersezio, 54 v. Belfiore 772
Craponne B. e Viganò, banch. 13-90 5 p. S. Carlo 297
Craponne-Bonnefon Adele, 52 c. Re Umberto . 763
Craponne-Bonnefon Luigi, 🚌, *ufficio* 13-90 5 p. S. Carlo, *abit.* 40-06 52 c. Re Umberto . 683,703-19-62,1071-110-25-38-59-64
Craponne-Bonnefon M., 52 c. Re Umberto . 803
Cravanzola Alfredo 568 str. Val Patonera, 485
Cravanzola Gio., rag., imp. daz., 2 v. Beaumont. 623
Cravanzola Giovanna, sarta, 33 v. Barbaroux . 302
Cravanzola Giusa, boraia, p. Em. Filib. (merc. V) 352
Cravanzola Giuseppina in Lupano 66 str. prov. di Pianezza 434
Cravanzola Maria ved. Camerano 14 corso Novara 77,422
Cravanzola Massimo, rag. cont., 2 v. Beaumont 1451
Cravanzola Pompeo, 41 p. Statuto . . . 828
Cravanzola Tommaso, calzol., p. Saluzzo . .421
Cravario Adelaide 44 v. Bicocca 459
Cravario Amalia, maestra mun., 3 v. Pr. Tommaso 949
Cravario Angelo, 🚌 banch. 6 56 45 via Roma, *abitaz.* 90-15 41 v. Bicocca, 33-22 Borsa 44,459,1418
Cravario Franc., 🚌, agente cambio 6-56 45 v. Roma, *abit.* al 42 297
Cravenna Santo 🚗 dott.-veter. 32-91 37 v. Priocca, *abit.* 40 v. Rivarolo 443-50,1033
Cravera Cesarina, maestra munic., 4 v. del Carmine 773,925
Cravera Delfina, penatt., 414 v. Mad. Cristina . 577
Cravera Giacinto 🚗 prof. perito 26-02 21 v. Monte di Pietà . 46,490,480,955-89-1004
Cravera Gius., 🚌, avv. 52-54 24 v. S. Dalmazzo 683,703,847-52,962-64,1443
Cravera Maria Teresa Sebastiana fu Franc. 🚗 17 v. S. Anselmo 467
Cravera Orsola in Marrone 🚗 42 v. Stellone . 476
Cravera Pietro A., ✱, ing., studio tecn. ammin. 4 v. del Carmine . . . . . *p.* 989-94
Cravera-Tarditi Pierina, 24 v. S. Dalmazzo. 777-927
Craveri coniugi 🚗 209 c. Vercelli 491
Craveri coniugi, cartol., p. Corpus Domini . 1095
Craveri frat. 🚗 1 c. Moncalieri 442
Craveri frat., rappr., 6 p. Carignano 485-88
Craveri frat. e sor. fu Giacomo 🚗 43 c. San Maurizio 33
Craveri sor. fu Franc. 🚗 5 v. Catania 70
Craveri Ang., maest. mun., 3 v. Marco Polo 77-922
Craveri Annibale, dott., 🚌, ispett. telef. . . 1097
Craveri Ant., locand., 52 c. Moncalieri . . . 523
Craveri Antonietta, 59 c. Oporto 942
Craveri Cristina ved. Romano, caffè e latte, 193 c. Regina Margherita 523
Craveri Enrico, avv. fu Giacomo 🚗 43 c. San Maurizio 462
Craveri Ernesto, 40 v. Sacchi.
Craveri Eugenia, telegr., 90 c. Reg. Margherita 1094
Craveri Feder., impieg. post., 46 v. Pallamaglio 1095
Craveri Francesco, 224 c. Vercelli 1475
Craveri Gio., impieg. post., 44 v. Sacchi. . 1095
Craveri Giovanna, maestra mun., 40 v. Colli . 944
Craveri Gismunda, 4 c. Palestro 726
Craveri Gius. Pierina e Enrico 356 via Assisi. 24,64,79,442-64-76-77-92
Craveri Maria, tratt., 209 str. Vercelli . . . 546
Craveri Pier Luigi, officina elettro meccan. telegr. 87-04 6 v. Avellino 459
Craveri Raffaella in Barberis 🚗 55 via Monte Bianco 104
Craveri Romildo, 14 v. Sacchi 1069
Craveri Seb., 🚌 🚗 avv., 10 v. Bava . . 24,109-62 773,970
Craveri e Fissore, impr. traslochi 12 00 2 v. Valeggio 494-93
Craveri-Mossi Carol., maestra, 5 v. Marco Polo 922
Cravero coniugi 🚗 224 str. Vercelli. . . . 492
Cravero frat. fu Dom. 🚗 254-56 str. dei Ronchi 134
Cravero Ant., 🚌 isp. capo. ferr., 4 v. Ospedale 1103
Cravero Ant. Gius. 🚗 32 v. Borgone 34
Cravero Augusta, dott., 43 v. Nizza. 896
Cravero Caterina ved., pastice. e panett., 8 via Stampatori 544-77
Cravero Cesare, passam., p. Em. Filib. (tett. lev.) 328
Cravero Elisabetta ved. Arietti, fabbr. gabbie, p. Eman. Filiberto (merc. III) 334
Cravero Emilia, maestra mun., 25 v. Superga. 924
Cravero suor Esterina, direttrice interna Osp. Maria Vittoria, 72 v. Cibrario . . . 726
Cravero Felice, impieg. ferroviario, 13 v. Nizza.
Cravero Franc., 34 v. Baretti 1059
Cravero G. 🚗 29 str. Pianezza 433
Cravero G. B. e Piacentino Camilla coniugi 🚗 24 v. Montanaro 413
Cravero Gio., 948 viale Stupinigi 840
Cravero Gio., fotogr., 2 vicolo Tre Galline . 359
Cravero Gio., vettur., 38 c. Belgio 544
Cravero Giuliano, impieg., 5 v. Piana.
Cravero Gius., drogh. e tabacc., 32 v. Borgone 440,660
Cravero Gius., imp. post., 8 v. Aurelio Saffi.
Cravero Gius., sett. capo uff. ferr., 54 c. Siccardi 1100
Cravero Giuseppa fu Andrea 🚗 542 stradale Scarafiotti 474
Cravero Guido 🚗 21-64 35 c. Peschiera . . 433
Cravero Lucia, chinc.-merc., 33 v. Pr. d'Acaja . 334
Cravero Luigi, latt., 48 v. Lanzo 547
Cravero Luigi, mag. alim., 484 c. Reg. Margh. 537-57
Cravero Maria in Gallino 🚗 52 v. Revello . 449
Cravero Margherita 🚗 204 c. Reg. Margherita 447
Cravero Maria, sarta, 24 v. della Rocca . . . 302
Cravero Mariain Chiapino 🚗 17 v. Catania 409-42-46

Cravero Pietro 🚗 145 v. Courgnè . . *p.* 64
Cravero Pietro, 44 c. Belgio 842
Cravero Pietro, carradore, 466 str. Cuorgnè . 377
Cravero Pietro, fabbro-ferr., 456 str. Bertolla . 473
Cravero Pietro, Felice e Franc. di Paolo e padre fu Gius. 🚗 25 v. Sappone 470
Cravero Roberto, avv., 7 c. Siccardi e 2 via Montecuccoli 964-74

Seb. CRAVERO e Figlio
MONTACARICHI INDUSTRIALI — Parafulmini e Costruzioni in ferro — Via Nizza, 26 :: Telefono 57-95 ::

459-73,836
Cravero Spirito, latteria, 4 v. Morosini 547
Cravetta di Villanovetta cont. Delfina vedova n. Cuttica di Cassine, 33 v. Arsenale.
Cravetto frat. e sor. fu Bern. 🚗 39 v. Borgo Dora 54
Cravetto Gio., paste alim., 2 v. delle Rosine . 575 704,1088
Cravetto Margh. (ved.), alberg. 14-89 33 via Lagrange 544-49
Cravetto e Rezza, ristor., c. Vitt. Em. II angolo v. Urbano Rattazzi. 549
Cravini Alb., dott., proc., 48 p. Statuto . . 974
Cravini Ang., avv., impieg. mun., 48 p. Statuto. 644
Cravino Cesare, parrucch., 40 v. Cernaia . . 404
Craviolatti coniugi, mag. alim., 47 v. Verzuolo 557
Cravosio frat., litografi, 49 v. Bava 358
Cravosio nob. Aleramo, teol., dott., dir. spir. Convitto Umberto I, 4 v. Marna . . . 940
Cravosio Marco, 🚌, 4 v. Saluzzo 824
Cravosio Prospero, pittore, 4 p. Saluzzo. 1000-78
Cravosio-Anfossi nob. Caterina n. Cuttica di Cassine, 42 v. Goito.
Cravosio-Anfossi conte Giulio, avv., 42 v. Goito 667
Cravosio-Anfossi nob. Maria ed Irene fu Federico, 36*bis* v. Cibrario.
Cravosio-Anfossi nob. Teofilo, ten. generale, 42 v. Goito 752
Cravosio-Anfossi (ved.) nob. Vittoria n. Borea d'Olmo, 36*bis* v. Cibrario.
Cravotto Ant. 🚗 tabacch., 1 p. Bottesini. . 35
Cravotto Nicola 🚗 57 c. Orbassano . . . 423
Creazione italica, forn. milit., 22 v. Po . . . 343
Credazzi Gustavo, ing., studio tecn. 48-02 45 v. Pastrengo 479
Credazzi Maddalena, agiata, 7 c. Valentino.
Credito Fondiario. Banco di Napoli 🚗 . . . 50
Credito Italiano 🚗 17-55 *banca*, 8-34 e 12-14 *borsa*, 20-67 23 v. Arsenale e *bis* v. Arcivescovado, *agenzia A* 54-53 3 p. Eman. Filiberto, *agenzia B* 60-68 45 v. Principi d'Acaja, *agenzia C* 87-78 82 c. Vitt. Eman. II. . .46,47,1414
Credito Italiano, lanerie, telerie, ecc., 41 v. San Francesco da Paola 347
Credito Piemontese (*Soc. Anon.*) 🚗 52-79 2 v. Meucci e 8 p. Sofferino . . . 475,1418
Credito Subalpino 10-68 e 80-46 41 via S. Teresa 1449
Credito riforme (*Associaz.*), informaz.-incassi 31-43 32 v. Mad. Cristina. 483
Crema nob. Camillo 🚗 ing., 6 v. S. Tommaso e a Roma 468
Crema nob. Eugenio 🚗 avv., 6 v. Tommaso e a Genova 468
Crema nob. Marianna in Marioni 🚗 6 via S. Tommaso e a Milano 468
Crema nob. Paolo 🚗 avv., ispettore ferr., 9*bis* c. Sommeiller 468,965,1402
Crema nob. Seyla n. Galliard, 9*bis* c. Sommeiller.
Crema Settimio, segr., 467 c. Reg. Margherita *p.* 1405
Cremasco frat., fabbr. archioni in fibra vulcan. 37-95 32-34 v. Palmieri . . . 447-48-56
Cremona Luigi, ing., prof., 7 v. dei Mille . 906-83
Cremona Maria, 90 v. Madama Cristina . . . 707
Cremonini Gius., sac. 🚗 6 v. Ant. Rosmini . 455
Creola Carlo, mag. alim., 54 str. Pianezza . . 557
Crescenzi coniugi 🚗 6 v. Bardonecchia . . 22
Crescini Ezio, dott., prof., 29 v. Drovetti . . 902-45
Crescio e Bello, trattori, 49 c. Moncalieri . . 546
Crespi frat. fu Gius. 🚗 38 v. Locana . . . 96
Crespi Arturo, avv., sottoten., 44 v. Passalacqua 682
Crespi Carlo, avv., capitano, 1 p. Vitt. Em. I . 682
Crespi Carlo, incis. fotomecc. 36-28 22 via Canova 344-59
Crespi Carlo Alb., impieg. post., 47 v. Nizza. 1090
Crespi Marco, cornici, 25 v. Po 343
Crespi Marianna, agiata, 6 v. Garibaldi.
Crespi Paolo, 6 v. Garibaldi. 845
Crespi Teresio, neg. caffè, 29 v. Bertola. . . 398
Crespi Carlo e C., cartonaggi, 2 v. Conte Verde 364 365-67-68
Crespo Gio., usciere, 41 c. Inghilterra . . . 688
Cressio Gio., sellaio, 49 v. S. Massimo . . . 448
Cresta frat., lanerie-tel., p. Corpus Domini e via Porta Palatina. 343-47-48
Cresta sorelle 🚗 21 v. Fontanesi 74
Cresta Franc. 🚗 26 c. Tortona. 482
Cresta Vittorio di Gius. 🚗 73 str. vicin. del Paletto 428-87
Crestetti Gius., archiv., 7 v. Carlo Vidua . . . 653
Crestin Vittorio, fabbr. films 50-89 8 via S. Anselmo.
Crestin V. e C., essenze ed estr., 40 v. Assarotti 525-26
Cresto Augusto, 45 v. Roma 835
Cresto Gabriele, avv.-proc. 8-11 2 v. S. Agostino e Castellamonte 963-74
Cresto Gio., negoz. cappelli, 34 v. Mazzini . . . 308
Cresto Gio. B., arch. avv. erar., 37 v. S. Domenico 667
Cresto Luigi e consorte 🚗 1 v. Brindisi. . . . 37
Cresto Maria ved. Demaria 🚗 22 v. Paesana 126
Cresto Vittorio 🚗 140 str. Valsalice e S. Margherita 487
Crestvolant (*vedi* Tornielli di).
Creusard Alberto, strum. ottica, 1 v. Siccardi . 436
Cricchi Oscar, capitano, 49 v. Botero 691
Crida coniugi 🚗 3 v. alla Chiesa (R. Parco) 55
Crida Camillo dott., farmac. 84-91 57 corso Tassoni, *abit.* 36 *bis* v. Cibrario 933,1022-25
Crida Celso, dott.-chir.-dent. 27-12 48 piazza Castello, *abitaz.* 19 v. Luciano Manara . 798 1008-49-74
Crida Enr. 🚗 pittore e decor., 26 v. Marco Polo 404,546,1000-04
Crida Giacomo (Ditta), mag. alim. 84-01 29 c. Vinzaglio. 537-67
Crida Gius., capo-lab., 3 v. alla Chiesa (R. Parco). 658
Crida Maria, maestra mun., 9 v. delle Rosine 924
Crida Oddone, fabbr. camicie, 60 c. Vitt. Emanuele II 324
Crida Serafino fu Martino 🚗 72 v. Morosini 447
Cridis Basilio 🚗 avv. 27-71 30 v. Cavour . 134 753-64
Crispolti marchese Filippo 19-05 46 via dei Mille. 870,1045-88
Crispolti march. Francesca n. Cornero, 46 via dei Mille 756-82-846
Cristaudo Pietro, spazzat., 610 str. Stupinigi . 394
Cristiani fratelli, gia Muss Edoardo, pizzicagnolo 12-10 44 v. Cernaia 567
Cristiani Gaetano, trattoria, 9 v. Bertola . . 345

Cristiani Linda, maestra mun., 182 c. Quintino Se la . . . . . *p.* 933
Cristiani Lor., tratt., 46 v. Mercanti 547
Cristiani Stef., rag., imp. R. Pref., 182 c. Q. Sella 644
Cristin Anna, agiata, 10 p. Vittorio Eman. I.
Cristina Gius., meccanico, 56 v. Leyni . . 459
Cristino coniugi 49 v. Montanaro 443
Cristino Alfredo, neg. mob., 38 v. Acc. Albertina 374
Cristino Ermenegilda, calzol., 4 v. Saluzzo . . 424
Cristino E. e C., ombrellai, 26 v. Sacchi . . 335
Crivelli Ang., 118 c. Massimo d'Azeglio . . . 833
Crivelli Carina Maria in Marchisio 118 c. Massimo D'Azeglio. 404
Crivelli Luigi, inserv. 28 v. Orto Botanico . . 894
Crivelli Stefano, sarto, 6 v. Bra. 340
Crivello coniugi tratt., 248 str. Val S. Martino. 487,547
Crivello Alb., macell., 65 v. Nizza 582
Crivello Carlo, impiegato, 47 v. Baretti.
Crivello Franc. 398 c. Moncalieri 440
Crivello Franc., conser. Orto Botanico . . 890
Crivello Franc.ª, uova e burro, 36 v. Mazzini. 554-65
Crivello Giuseppina in Manfredi 4 via Clavieres. 58
Crivello Lucia, pesch., p. Bodoni (Serraglio) 565
Crivello Mario, orologg., 49 v. Bologna . . . 340
Crivello Michele, calzol., 42 v. Milano 421
Crivello Natale cust., 47 v. Ormea 896
Crivello Paolo, inserv., 47 v. Ormea. . . . 896
Crivello Teresa, scampoli, 23 v. della Zecca . 344
Crivello Vitt. e C., depos., 47 c. Ponte Mosca . 346
Croce frat. fu Carlo 8 v. Ospedale . . . 124-26
Croce frat., parrucch., 24 v. Saluzzo. . . . 404
Croce frat. e sor. fu Pier-Giacomo 59 via Don Bosco 49,67
Croce Bianca Torinese (Soc.) **47-98** 33 via S. Massimo 624,740
Croce Carlo Eman. dott., di ett. e proprietar. giorn., *ufficio* **21-55** 42 via Ormea, *abit.* 8 p. Carlo Em. II . . 424,4039
Croce Carolina in Carpignano 48 v. Cesana . 53
Croce Cesare 444 c. Vercelli 494
Croce Clementina ved. Savio 42, 44 via Borgo Dora 34
Croce Emilio capo mastro, 54 v. Bologna . 389
Croce Emma, tabler. camiere, 38 c. Vitt. Em. II . 324
Croce Lucia, tabacc., 44 v. Principi d'Acaia . 660
Croce P. Fedele, liquor., 47 p. Vit. Eman. I 528
Croce Paola ved. Ova Ciajolo, tintoria, 24 piazza Emanuele Filiberto 327
Croce Paolo, dott., farm., 8 v. Ospedale . . 4022
Croce Pierina ved., pizzic., p. Em. Fil. tett. lev. 567
Croce Rossa Italiana (ordine di S. Giovanni) **84-61** 59 v. Sagra di S. Michele . . . 693
Croce Rossa Franc. **56-16** Staz. P. N. lato arrivi.
Croce Rossa Italiana **23-23** 9 p. Ittorio Eman. I, *magazz.* **15-14** 464 v. Bologna, *Commissione di propaganda* **40-20** 42 v. Maria Vittoria, *Ambulatorio Regina Elena* c. Mortai ri presso il ponte Umberto I, **29-99** *posto di soccorso* Staz. Porta Nuova, **27-56** *mag. vest.* 39 v. Saluzzo, **37-59** *carpet. aut. mob.*, v. Goffredo Casalis e v. Pilletti Autoparco, 44 v. Migliara 33,440 444,840
Croce, Rosso e C., rappres. **46-69** 46 via Giannone 479-84
Croce Verde **67** 4 v. Balbis ang. v. Cibrario 624,842
Croce Verde **27-63** 26 c. Ponte Mosca . . 693
Crociata contro la tubercolosi **12-31** 48 v. Po 738
Crodara-Visconti nob. dott. Alberto, proc., 6 via S. Tommaso 974
Crodara-Visconti nob. Amalia, agiata, 74 corso S. Maurizio.
Crodara-Visconti Margh., agiata, 44 v. Vanchiglia.
Crodara-Visconti nob. Pietro, 44 c. Vitt. Em. II (Ditta Martini e Rossi) . . . . . *p.* 402
Crodara-Visconti nob. Virginia nata dei conti Masino-Saluzzo, 74 c. S. Maurizio.
Croizat Leone, Teresa, Federico, Eugenio ed Elena 44 c. Duca di Genova . 68,83
Croizat Vittorio (Ditta), impresario per illuminazione **77-41-43** v. Gioberti. . . . 392
Crola C., erborist., 74 v. Venti Settembre . . .
Crola Felicita in Mombello 42 c. Quintino Sella 24,73,444,
Crola Gius.-G. B. e consorte 77*bis* corso Principe Oddone 432
Crolle Amalia 54 v. Sacchi.
Crolle Martino dott. 495 c. Reg. Margherita e (Settimo Torinese). 447-10
Crolle Pia 495 c. Reg. Margherita e (Settimo Torinese) 447
Crolle Venanzio, dott. **84-85** 54 v. Sacchi . 4068
Croppi Matilde in Ceretti 1 v. Drovetti 68,76
Crosa (eredi) 1 v. Allioni 42,45
Crosa Carlo, dott., procur., 46 v. Mercanti . . 974
Crosa Clotilde 44 v. Cernaia . . . 52-97 764
Crosa Edoardo, 44 v. Cernaia . . . 52,4162
Crosa Emilio avv. prof. **80-58** 28 c. Oporto 43,88-,963-76
Crosa Filib., pres. grat. patr. Corte d'App., 36 v. Carlo Alberto 677
Crosa Saverio, avv., impieg. **88-65** 35 via Magenta 54
Crosa Secondo, ing. mun., 36 v. Carlo Alberto, 616
Crosa-Caretti Lydia 9 v. Piave e 28 corso Oporto 434-59 808
Crosa-Caretti Maria 35 v. Magenta . 434-59
Crosasso Giuliano, nichellatore, 50 v. Venti Settembre. 344,438
Crosasso Lucia, neg. guanti, 55 v. Garibaldi . . 414
Croserio Ines, prof. violonc., 72 c. Reg. Margh. 900
Croserio Luigi, maggiore, 72 c. Reg. Margherita 4066
Crosetti Amedeo rappr., 40 p. Emanuele Filiberto. 494,484
Crosetti Ang. commerc., 40 p. Em. Filib. 446-4
Crosetti Anna, Luigi ed Ottavio 6 via Stradella 477
Crosetti Ant., sarto, 2 v. Porta Palatina . . . 340
Crosetti Ettore, custode all'Orto Botanico. . 890
Crosetti Franc., avv.-proc., *studio* **83-76** 47 via S. Domenico, *abit.* 48 v. Moncalvo 965-4-96
Crosetti Luigi 40 p. Eman. Filiberto . 446-94
Crosetti Natalia, riv. giorn., 4 *bis* c. Brescia . 365
Crosetti Vincenzo, mag. alim. **32-09** p. Eman. Filiberto (tett. levante) . . . 64,494,551-57
Crosetti, Adorno e Savio 44-46 v. Goffredo Mameli 86,94,465
Crosetti e Barbero, fabbr. essenze per liquori **50-42** 5 v. S. Quintino 525
Crosetto cognate, chinc. merc., 44 v. Mazzini . 331
Crosetto coniugi, drogh., 24 v. Vibò . . . 440
Crosetto coniugi, vinai, 48 v. Leyni 557
Crosetto frat. e sor. fu Giov. 49 v. del Ricotto 440
Crosetto Battista e figli 9 v. Foligno . . 73
Crosetto Batt., cinem., 3 p. Mad. Campagna . . 436
Crosetto Domenico, mag. alim., 414 c. Palermo. 557
Crosetto Francesco, esatt. daz., 47 p. Vitt. Em. I.
Crosetto Nat., vettur., 244 c. Casale. . . . 540-44
Crosetto-Gelato Madd., lev., 230 str. Lanzo . . 4030
Crosio coniugi, drogh., 45 v. Princ. d'Acaja . 440
Crosio sorelle, sarte, 74 c. S. Maurizio . . . 362

Crosio Delfina in Gamberova, agiata, 4 v. S. Donato.
Crosio Eugenio, tappezz., 74 c. S. Maurizio *p.* 348
Crosio Gio., calzol., 3 v. Bidone. 424
Crosio Gius. 499 str. Nizza. 420
Crosio Pietro, 7 c. Francia.
Cross Miss Gugielmina, dir. croce rossa Ospedale Britannico, 59 via Sacra S. Michele . 847
Crosta G., sarto, 46 v. Silvio Pellico . . . 340
Crosta Gius., merc.-sarto, acc. al 24 v. Mad. Cristina 343
Crosta Vincenzo, colonnello, 4 v. Artisti. . . 807
Crosta-Curti Lor., sost. pr. c., 40 v. Pilletti 677
Crosetti-Merletti Giuseppina, agiata, 54 c. Re Umberto.
Crosta Gio. fu Ferd. 460 str. Altessano . 42
Crosta Palmira in Timoteo 460 strada Altessano 42
Crosti frat. fu Gioach., fornai, 74 v. Aosta 45,577
Crosti Celestina fu Mich. 74 v. Aosta . . . 45
Crotti Paolo, drogh., 4 v. Cavour 440
Crotti di Costigliole conte Aless., nob. Ida ed Alberto, 79 v. Massena.
Crotti di Costigliole cont. Gemma ved., nata Cermo-Vegna, 79 v. Massena.
Crotti di Costigliole conte Vitt., 35 v. Cavour.
Crotti De Rossi di Costigliole cont. Ida nata Ferrari Ardicini 7-40 7 c. Sacchi. 473
Crotto Vitt. ten. genio, 22 v. Castelnuovo . 49
Crova Giacomo, impieg., 50 v. Po.
Crova di Vaglio bar. Carlo Clemente, pittore **38-24** 28 v. Cavour 1000
Crova di Vaglio bar. Margherita n. Chiesa, 28 v. Cavour.
Crova di Vaglio nob. Paola e Lod. 28 v. Cavour.
Crovato Dom. pavim. ven. **82-07** 65 v. Colli . 388
Crovella frat. e sor. 4 v. Luserna. . . . 97
Crovella Battista 8 v. Desana. 66
Crovella Bellina, drogh., 43 v. della Zecca . 440
Crovella Donen, tintore, galleria Umberto I *stabil.* 42 v. S. Giulia. 327
Crovella Margh., profum., 20*bis* v. S. Teresa. . 402
Croveri sor., mercerie. 34 v. S. Giulia . . . 334
Croveri Aless. (eredi 503 str. vicin. della valle dei Forni e dei Golfi 74
Croveri Celeste ved. Moretti 42 v. Cernaia 53
Croveri Gius. vinaio 344 str. Mongreno 442,537
Croveri Mich., drogh., 20 v. Lamarmora . . . 440
Croveris Rosina, agiata, 42 v. Ospedale.
Crova 10 v. Franc. Landranchi 76
Crowther Federico, 27 v. Bernardino Galliari . 784
Crozza Luisa, maestra mun. 48 v. Belfiore . 928
Crucco Domenica ved. Grisone 8 v. Consolata . 49 68,158
Crudeli Giuseppe, impieg., 44 v. Ospedale.
Crudo Oreste studente, 44 v. S. Francesco da Paola 4051
Crudo e C., lib.-edit. **25-26** 44 v. S. Fr. Paola, *stab.* 22 v. S. Dalmazzo 353-59,4040
Cramiere e C., feltri per cartiere **21-93** 22 via Amedeo Avogadro. 457
Crusca Angiolina in Padiglione 44 v. Cuneo 64
Cubito Domenico 145 v. Cibrario. 56
Cubito T., fabbr. insegne, 34 v. della Zecca . . 344
Cucca Mistrot nob. Enrico, 2 via Giovanni Berchet.
Cucca Mistrot nob. Gina n. Taddei, 2 v. Giovanni Berchet.
Cucca Mistrot nob. Piero, rag. perito **26-06** p. Palazzo Città ang. 2 v. Giovanni Berchet 480,873,956-94-95-97-98
Cucchi famiglia, 4 v. Alfieri.
Cucchi Ambrogio calzol., 9 via Ducheasa Iolanda 68,422
Cucchi Ant., impieg., 29 v. Mad. Cristina.
Cucchi D... drogh., c. Sebastopoli (case popol.), 410
Cucchi Pietro, scultore e fabbr. mobili, 1 via Andrea Provana . . . . . *p.* 370-72
Cucchietti Gius., dott. proc., 7 v. Quattro Marzo 974
Cucchietti O., med.-chir., 60 c. Vitt. Eman. II . 1008
Cucciola frat. esor. fu Luciano 32 v. S. Massimo 462
Cucciola Defend. med.-chir., 34 corso Vinzaglio 462,807,1008
Cucco coniugi, pastealim., 5 v. Belfiore. . . . 575
Cucco Bart., teol. curato Chiesa S. Gaetano v. Norberto Rosa (R. Parco) 209,742
Cucco Ern., fabbr. insegne e impresa pubbl. **8-02** 434 c. Reg. Margherita . . . 344 56
Cucco Giac., canonico, prof., 3 c. Vinzaglio 757-60
Cucco Giovanna, fabbr. busti, 36 c. Vitt. Em. II. 509
Cucco Gius. fu Felice 9 v. Muriaglio . 448
Cucco Gius. artist **12-71** 89 c. Casale 47,521,774
Cucco Gius fu Mich. 404 str. naz. di Casale 47
Cucco Luigi, neg. vin **9-86** 34*bis* v. Carlo Alberto. 533
Cucco Luigi, parrucch., 38 c. Vitt. Em. II . . 404
Cucco Pietro 97 str. Valsalice 186
Cucco Pietro, neg. alim., 88 v. S. Donato . 557
Cucco Teresa, affittacam., 25 v. Silvio Pellico . 484
Cucco e Fassio, latteria, 78 v. Mad. Cristina . 547
Cucco M. e Prand P. G., studio applicazione elettric. **50-45** 64 c. Reg. Margherita . 434
Cuccodoro Gius., proc. rag. **50-97** 32 corso Francia 992-4153-54
Cuccotto Antonio 22 v. Miglietti . . . 407
Cuccotto Giovanna in Girardi (eredi) 22 via Miglietti 407
Cuccotto Vittoria in Castagna 22 v. Miglietti 407
Cuccurullo Gabr., distr. Bibl. mil., 16 v. della Rocca 686,863
Cucina malati poveri **84-71** v. Bertola ang. c. Palestro 784
Cucine invernali, Giunta Prov. esec. **55-66** serraglio p. Bodoni.
Cuconato Antonio, piana a cilindro, 4 *bis* v. Artisti e 5 v. Tarino . . . 469-376-77
Cuffia famiglia, 64 c. Vitt. Eman. II.
Cuffia Angela, tartufi e poll., p. Eman. Filiberto (merc. IV). 565
Cugerone Alb., capo-mastro, 24 c. Francia 389,97 4057
Cugino e Testa, sarte, 7 v. Cavour 302
Cugnasco Pietro, geom., proc. ditta Cinzano Franc. e C., 5 v. Gioberti. 4079
Cugnolio Luigi, latton.-gasista **47-77** 29 via Accad. Albertina 449
Cugnolio Petron., berretti, 29 v. Accad. Albert. 309
Cuiasso Teres., mag. alim., 64 v. Colli . . . 557
Culla Carolina ved. Manuel 24 v. Carena 43
Culla e Ferrati frat., affitta cavalli e vett. **2-74** 52 v. Ospedale 507
Cullasso-Bricel etto Candida vedova Cavallero 4 v. Fabro 74
Cullati Bern. imp. res., 3 v. Cervignasco **43-60** 47 *bis* v. S. Quintino **59-23** *port* 36 v. Germanasca 53,84,195,389
Cullino Gio., pittore, 45 c. Orbassano.
Cullino Gius. di Gio. 44 v. Romagnano. . 453
Culto Israelita **28-89** 42 v. Pio Quinto . . . 749
Cumani Virginio di Antonio 5 via Palestrina 428
Cuminato Giorgio, mag. alim., 22 v. Monte Pietà 557
Cuminetti Ant. fu Gius. 12 v. Brusa (*int.* 3) 38
Cuminetti Felice, sarto, 4 v. Superga. . . . 340
Cuminetti G., *mannequins*, 30 v. delle Orfane e 3 piazza Consolata 305
Cuminetti Gio., latteria, 32 v. S. Chiara . . . 547
Cuminetti Stefano, contabile, 25 v. Porta Palatina 754,853

Cumino famiglia, 7 v. Barolo.
Cumino frat. e sor. 795 str. del Meisino *p.* 405
Cumino sorelle 4 v. Sesia 473
Cumino Bartol., stagnaio, 42 c. Vercelli . . . 474
Cumino Carol., panett., acc. al 445 c. Regina Margherita 377
Cumino Filippo, pizzi, tulli, 4 v. Mazzini, 45 via Roma e 24 v. Lagrange 300-64
Cumino Franc. e Teresa coniugi 236 corso Moncalieri 440
Cumino Gio. e Natale fu Giac. 3 strada Villaretto 195
Cumino Gius., affittacamere, 79 v. Venti Sett. 484
Cumino Lor. fu Franc. 306 c. Moncalieri . 444
Cumino M. liquori, 40 v. Cavallermaggiore . 330
Cumino Maria e Santina 245 str. ai Ronchi 458
Cumino Mario Aless., dott. farmacista, 45 corso Inghilterra 4022
Cumino Vinc. mons., curato, 3 v. del Carmine 207
Cunard Line (Comp. Navigaz.) 50-76 5 v. Vienna 492
Cuneo Adolfo, avv. 44-54 46 v. S. Agostino . 735 965-74
Cuneo Ang., cartolaio, 57 v. Po 365
Cuneo Carlo, forn. per calz., 72 v. Saluzzo . 367
Cuneo Carlo, impieg., 2 v. Gaudenzio Ferrari.
Cuneo Franc., med.-chir., 9 v. Bava . 733,4008
Cuneo Francesco Angelo, prof. di contrabbasso, 54 v. Po 845,947-58-60
Cuneo-Grandis Marianna, lev., 9 v. Bertola . 4030
Cuniberti coniugi, 5 v. Goffredo Mameli . . . 347
Cuniberti Clara, agiata, 40 c. Vitt. Eman. II.
Cuniberti Ern. Maria, avv. proc. 41-57 78 v. Venti Sett. . 462,682,781,878,965-74,4050
Cuniberti Gemma, agiata, 17 p. Vitt. Emanuele I.
Cuniberti Gius., avv.-proc., *studio* 84-52 32 v. Venti Settembre, *ab.* 5 c. Vinzaglio 965-74
Cuniberti Pietro, confez. per signora 49-23 7 v. S. Teresa 302
Cuniberti T. ved. Giribaldi, paste e farine, 41 v. Pisa 575
Cuniberti-Brun Livia fu Luigi in Cuniberti 78 v. Venti Settembre 28
Cuniolo-Robuffo Giulia, maestra mun., 27 v. Orto Botanico 927
Cunteri Dario, parrucch., 12 p. Carlo Felice . 404
Cuore Ant., ing., 42 v. Piffetti 983
Cuore Emma in Loreja 5 str. vic. Basse di Dora 23
Cuore Teresio Stefano, avv., 42 v. Piffetti . . . 965
Curato frat. fu Franc. 97 c. Gio. Lanza . . 84
Curato Giulio, avv., prof., 24 v. S. Quintino . 908
Curci Gaet., patroc. leg., 6 v. Corte d'Appello. . 979
Curcio C. e C., rappr. 55-31 25 v. Campana . 484
Curia Arcivescovile 11-92 12 v. Arcivescovado 710
Curiasi-Almonte Stefano, agiato, 59 c. Re Umberto.
Curione Carlo 7 v. S. Simone 465
Curione Chiarina in Ferrero 10 v. Vassalli Eandi. 25,489
Curione Ettore, rag., 21 c. Oporto 992-96
Curione Laura, maestra mun., 21 c. Oporto. . 928
Curione-Grignolo Clotilde, 21 c. Oporto . . 1070
Curioni Maria di avv. Gio. 3 v. Alberto Nota 463
Curletti Alberto, laborat. chim. farm. 24 via S. Quintino 342
Curletti Luigi, avv.-proc., *studio* 41-19 7 v. Corte d'Appello, *abit.* 29 c. Inghilterra 970-74
Curlo nob. Cesare, 4 v. Villa della Regina.
Curlo nob. Emilia, 20 c. Vitt. Eman. II.
Curlo nob. Eulalia, suora 272 c. di Francia (Monastero Visitazione) 77
Curlo march. Faustino, avv. dottore 59-18 4 c. Cairoli . . . . . *p.* 340
Curlo marchesa Maria Pierina nata Peyron, 4 c. Cairoli 377
Curone Ang., pizzic. 64-24 62 c. Vitt. Em. II. . 97
Curone Michele, pizzic. 63-14 50 v. Po . . . 97
Currado Lorenzo, prof., 44 v. Cibrario. . . . 705
Currado Olimpia, stiratr., 98 c. Vitt. Em. II . 25
Curreno Dom., 43 v. Ospedale.
Curreno Giacomo, deputato, 43 v. Ospedale 599-6..
Curreno Lubatti Amalia, agiata, 43 v. Ospedale.
Curti Adolfo v. dott., uff. dogana, 24 v. Amedeo Peyron 958
Curti Anna in Tamagno 7 v. Baltea . . . 24
Curti Augusto, 48 61 26 v. Amedeo Avogadro . . . . . 778,1..4
Curti Camillo, ing ferr., 24 c. Vinzaglio . 4100
Curti Carlo, ing., 4 v. Barbaroux . . . 486-983
Curti Cesare, impieg., 34 v. Artisti.
Curti Filippo, cappelli paglia, 62 v. Venti Sett. 367-98
Curti L., trasporti internaz. 20-14 e 61-10 20 v. Alfieri . . 492-..
Curti Luigi, industr. 48-61 26 v. Amed. Avogadro
Curti Stefano 4 c. Regina Elena . . . 496
Curti-Grosso Rosa, sarta, 3 v. S. Teresa . . . 502
Curti-Petarda Nicola, colonn. medico.
Curtino Agostino, disegnatore tecn. capo. 43 v. Gioberti 988
Curtino Carlo, forn. astucc., 30 v. S. Massimo . 367
Curtino Castagneri fratelli fu Pietro isolato 449 c. Orbassano 26,423
Curtino-Castagneri fratello e sorella eredi di Gio. isol. 449 c. Orbassano . . 423
Curtino-Castagneri Edoardo avv.-proc. *studio* 74 c. Vinzaglio, *abit.* 449 c. Orbassano (*villa* La Rosa) . 26,423,798,970-74
Curtino-Castagneri Gius. avv., 42 corso Orbassano 426,782 983
Curtino-Castagneri Giuseppina e figlie (eredi) 264 str. prov. Lanzo 92
Curtino-Castagneri Rosalia, 74 c. Vinzaglio e 42 c. Orbassano . . . . . 755,92..
Curtis cont. Elena ved. Ravicchio 44 via Giambattista Vico 82
Curto Gio., vinaio, 36 v. Belfiore 537
Curto e Mori, cartol., 32 v. Accad. Albertina . 365
Cusani Martino, ten. colonn. med., 24 via Mazzini 1008
Cusani di Sagliano conte Ferd., 26 v. Amedeo Avogadro 1131
Cusani di San Giuliano nob. Costanza ved. Gazelli di Rossana.
Cusani di San Giuliano cont. Maria ved. Renaud di Falicon, 2 p. S. Carlo.
Cuschera Santi, calzolaria, 76 v. Venti Sett. 449-22
Cusetti Carlo, pittore, 24 v. S. Anselmo, *abit.* 6 v. Silvio Pellico. 1000
Cusinelli Angelo, 95 v. Massena. 856,946
Cusini Enrico, 49 v. Massena 832
Cusino frat., costr. ferram. 35 v. Borgo Sesia . 475
Cusmano Andrea, ing. 81-25 94 c. Re Umb. 983-87
Cusotti Gioachino, oggetti casalinghi, 24 via Ant. Fontanesi 445
Cusotto fratelli 28 v. Murochetti 403
Cussanio (*vedi* Bruno di).
Cussino Alfr, avv.-proc., 3 v. Bagetti . . 965-74
Cussino F., mode, 8 v. Roma 507
Cussotto Eug., vinaio, 9 v. Passalacqua. . . 537
Cussotto Teresa Amalia di Gius. 27 strada Superga . . . . . 2 . . . 478
Custoza contessa Adele nata Della Chiesa della Torre, 4 v. Rolando.
Custoza conte Virginio 58-43 4 v. Rolando.

Cuttica frat., sarti, 23 v. Princ. Amedeo . . *p.* 340
Cuttica P. med.-chir., 47 v. S. Giulia . . 466-88
Cuttica di Cassine nob. Caterina in Cravosio Anfossi, 42 v. Goito
Cuttica di Cassine nob. Cesare, Giulia Giuseppina e Deltina fu march. Gius. 27-06 8 v. Goito.
Cuttica di Cassine nob. Emilio cap. R.R. Carabinieri, 44 c. Presid. Wilson.
Cuttica di Cassine march. Teresa ved. n. Gautieri 27-03 8 v. Goito. 748
Cuttica di Cassine nob. Teresa in Fecia di Cossato, 48 v. Maria Vittoria.
Cuttica di Cassine cont. Virginia in Capris di Cigliè 4 v. S. Maria 35,467
Cuvertino Gio., 223 v. Nizza 4084-85
Cuzzi Vincenzo, avvocato-proc. 84-86 3 via Montecuccoli 965-74
Cuzzi Della Porta Silvia, 3 v. Montecuccoli. . 929

D

Dabbene Carlo, disegno geom., 29 v. S. Secondo *p.* 735
Dabbene Costanza, maestra mun., 100 c. Vitt. Em. II . . . . . *pag.* 907
Dabbene Ett., maestr. scherma, 12 v. S. Teresa 897 4053
Dabergamo Attilio, cuoi e pellami, 38 v. San Donato. 445-21
Dabormida contessa ved. Prat, 88 c. Vitt. Eman. II.
D'Abundo Mario, segr. ferrov., 7 v. Davide Bertolotti 4102
Dabusti G., merc.-sarto, 4 v. Giulio 343
Dacamino Vittorio, prof., *sede scuola*, 35 v. Garibaldi 708,937-54-56
Dacomo Gio., corriere, 5 v. Mazzini e 37 via Venti Settembre 494-95-96-97-98-99
Dacortà e De Biasio, calzol., 14-16 v. S. Secondo. 422
Dacruz Annetta, medic. antisett. 43-12 32 via Garibaldi 4028
Da-Cruz Ernesta, busti, 82 c. Casale . . . 309,4028
D'Alda march. Alda, 62 v. Cibrario.
Dadone Carlo, scrittore, 33 c. Re Umberto . 1045
Dadone Michele 92 c. Francia 77
Dafara Gio., usciere R. Università, 12 v. delle Rosine.
Dal Pre Emanuele, farmac., 1 v. Arcivescovado. 4022
Dagasso Battistina, prof.ª, 36 v. Gioberti . . 911
Dagasso Edoardo, avv., cons. comun. 32-01 20 v. Bertola . . . 603-04-38,786,965,4176
Daghe Gius., pizzic., 57 c. Orbassano. . . . 567
Daghero coniugi, ogg. casal., 46 v. Cibrario 350,444
Dagliero frat. fu Celest. 26 v. Carlo Vidua 45,4168
Daghero sor. fu Celest. 26 v. Carlo Vidua . . 45
Daghero Giuseppe scalpell., 26 v. Carlo Vidua 45,386
Daghetto Carlotta, lation., 39 v. Mazzini . . 449
Daghetto Pietro Gio., 39 v. Mazzini. . . . 833,946
Daghino frat. e sor. fu Gius. 11 v. Gio. Somis 84
Daghino Armando, neg. vino e olio, 45 v. Barge 533-69
Daghino Enrico, sacerd., rett. chiesa S. Chiara, 32*bis* str. S. Vito 207
Daghino Gio. 47 v. Verzuolo 493
Daghino Gio., leg. libri, 10 p. Vitt. Eman. I. . 363
Daghino Gio., vinaio, 66 v. S. Secondo . . . 537
Daghino Gius., 10 p. Vitt. Em. . I 1051
Daghino Gius., tratt., 11 v. Cristalliera . . . 549
D'Agliano (*vedi* Galleani d'Agliano).
Daglio Emilia, liquorista, 10 v. Piave. . . . 528
Dagna Carolina nata Muoio, agiata, 52 v. Ormea.
Dagna Gio. 19 v. Conte di Roccavione . . 60
Dagna Leonardo, maestro mun., 64 c. Princ. Oddone . . . . . *p.* 918
Dagna Leone, med. chir.-dentista 62-52 47 v. Nizza 4008-49
Dagna Nino, avv., 4 v. Cristoforo Colombo.
Dagna Paolo, 45 v. Brindisi 1083
Dagna Pietro 3 v. S. Raffaele 463
Dagna Serafino 384 v. Verolengo 492
Dagna-Castagno Rosina, maestra mun., 4 v. Colli 920
D'Agostino Giulia, chinc. merc., 53 v. Cibrario 334
D'Agostino Gius., orolog., 2 c. Palestro. . . . 340
Daima Mich., falegn., 50 v. Cibrario 382
Dainotti Gio., applic. R. Intend. Fin., 49 v. Cibrario 655
Dainotti-Garbelli Maria, maestra mun., 49 via Cibrario 922
D'Alanno Alberto, ragion., 63 v. Perosa 658
D'Albertaz frat. e sor. fu conte Alfredo 4 via Vanchiglia. 405-88
D'Albertaz Felicina in Ferrari-Ardicini, bar., 6 v. Matteo Pescatore.
D'Albertaz-Landi contessa Paola 39-26 6 v. Matteo Pescatore 770
Dalberto Rosa, lingerista, 27 v. Bellezia. . . . 345
Daldini Suor Emilia, 91 v. Venti Settembre . 785
D'Alessandro Gio., imp. post., 24 v. Lagrange. 4094
Dalerci Leopoldo, 74 v. Saorgio 1468-69
Dalla Chiara e C., trasp. intern., 45 v. Bogino 492-93
Dalla Costa Luigi, prof., 35 v. dei Mille . . . 904
Dall'Argine M., riv. pane, 45 v. Duch. Jolanda 577
Dallari Enrico e Audino Irene 4 v. Borgone 34
Dall'Armi Gian Carlo, fotogr., 20 v. Po . . . 359,864
Dalla Torre G., nichelat., 44 v. Cavour . . . 342
Dalla Valle, modista 2 p. Carignano. 307
Dallavalle Luigia, pastice., acc. a 4 v. Morosini. 543-44
Dalla Valle di Pomaro marchese Luigi 86-82 23 c. Duca Genova . . 68,949
Dalla Valle di Pomaro march. Maria Margherita in Avogadro di Collobiano conte Augusto 42 v. Lamarmora . . . 496-98
Dalla Valle di Pomaro march. Paola (vedova) n. Guidobono-Cavalchini-Garofoli 18-14 46 v. Carlo Alberto . . . 44,594
Dalle Case Enr. neg. legnami, *uff.*, *mag.* e *segheria* 47 67-69-71 v. Amerigo Vespucci, *abitaz.* 86 v. Colli . 43,59,378-80,772
Dallò G. B., smerigliatura vetri e cristalli, 26 61 3 v. Lanino 350
Dallò Pietro, mag. alim., 5 v. Bertola 547-57
Dall'Oglio Paolo, avv., 43 v. Gioberti e 2 via Consolata 790,974
Dall'Olio Alfr., maestro mun., 21 v. Bogino . . 930
Dall'Olio Augusto, ammin str., 27 v. Maria Vittoria.
Dall'Olio Barbara, maestra mun., 24 v. Bogino 944-31
Dall'Orso Giulia Peruana in Canzio 28 v. Magenta 400-04
Dallosta frat. e sor. 63 c. Vitt. Eman. II 499
Dallosta Gio. e consorte 43 v. Benevagienna 27
Dallosta Gius., 43 v. Benevagienna 4074
Dalmasetto Amedeo, 450 str. del Calleri. . . . 800
Dalmasso Batt., mag. alim., 436 str. di Lanzo . 557
Dalmasso C., fabbr. cioccol., 5 v. S. Chiara . . 545
Dalmasso Eor., dir. farm., 23 v. Carlo Alb. 1022 25
Dalmasso Filiberto, ing., 22*bis* c. Vitt. Em. II. . 668
Dalmasso Franc., impieg., 22 *bis* c. Vitt. Em. II.
Dalmasso Gio., fabbro-ferr., 4 v. S. Domenico . 473
Dalmasso Lodovica in Fornaresio 7 via Muriaglio 448
Dalmasso Michele, macell., 2 v. Baretti . . . 582
Dalmasso Romolo, rappr., 73 c. Reg. Margherita 485
Dalmazzi frat. 840 v. Pollenzo 438
Dalmazzo Fanny, dott., 4 v. Bogino. . 786,853-74

Dalmazzo Maddal., caffett., 9 v. Bonafous , *p.* 525
Dalmazzone Angela, mag. alim., 42 c. Vercelli . 557
Dal Molin Giuseppe, industriale, 37 v. Po.
Dal Palù Attilio, impieg., 4 v. Sesia.
Dal Pero Vincenzo, avv., sottoten., 2 v. Denina 682
Dal Pozzo Gio. [tel] teol., avv., 9 v. Assietta e 34 v. Massena. 48,83,207,853
Dal Pozzo Mario fu Ott. [tel] 26 v. Saccarelli . 436
Dal Pozzo di Castellino e S. Vincenzo conte Alfonso, 5 c. Vinzaglio.
Dal Pozzo di Castellino e S. Vincenzo cont. Ortensia n. Testafochi, 5 c. Vinzaglio.
Dal Rio Romano, fotogr., 24 c. Vitt. Em. II. . 359
Dal-Secco Cesare, industr., 44 c. Valentino.
Dalsedime Maria, latteria, 8 v. Belvedere . . 547
Dal Vitt Gius., prof., dir. scuola norm. «Berti», 49 v Madama Cristina . . 646,910-34,1070
D'Amati Michele, concess. vetture, 30 v. Soana . 508
D'Amato Ant., prof. mus., 4 v. Cavallerizza . . 960
D'Amato Gius., neg. musica, 60 v. Venti Sett. . 360
D'Ambrosio Clarenza di S. Domenica Maria, agiata, 8 p. Carlo Eman. II.
D'Ambrosio Franc., commissionario di banca e borsa, 8 p. Carlo Eman. II . . 298,433-35
Dame P. Gius, sac., 23 v. Venti Settembre 241-42,764
Damevino Carlo [tel] produttore vini 20-49 44 v Bezzecca 31,84,333
Damevino Luigi, ag. cambio, *abit.* 20-49 44 v. Bezzecca
Damiani Antonio e sor. Isabella, biancherie, 44 c. Francia 323-31
Damiani Cesare, perito, 29 v. Carlo Alberto. . . 904
Damiani Dom., fabbro-ferr., 39 v. Mazzini . . 473
Damiani Franc., pneumatici, 49 v. S. Anselmo . 462
Damiani G. e C. (Ditta), fabbr. pneum. 38-58 50 v. Belfiore 463
Damiano Giov., farmacista, 65 v. Amer. Vespucci.
Damiasso Edoardo, dott., farm., 2 v. Avet 1022-26
Damiasso Luigi, 26 v. Superga.
Damiano Luigia ved. Bramardi [tel] 12 v Giotto 84
Damiasso Natale, dirett., propr. giornale 47-62 47 v. Carlo Alberto e 9 v. Ospedale . . 1036-40
D'Amico Dom., impr. post., 5 v. Venasca. . . . 1090
Damilano sor. [tel] 12 v. dei Mille. 58
Damilano Ces. [tel] dott. prof., 12 v. dei Mille . 58 904 1074
Damilano Eufrosina, maestra, 12 v. dei Mille 930
Damilano Laura ved. Colli, 15 v. S. Secondo 730-53 785-94
Damilano Nicola, 6 v. Carlo Alberto 767
Damonte Carlo, [tel] 16 v. Marco Polo 404-23
Damonte G., 61 v. Parma 684
Damosso Bartol e consorte [tel] 132 v. Cigna 57
Damosso Vinc., 6 v. Cavour 835
Dana Gust. Adolfo e sua prole [tel] 18 v. Moncalvo 604
Dana Cary Sycks, vice-console, 29 v S. Tommaso 602
Daneo Carlo Alb., avv. [tel] 32 v. dei Mille . . . 408
Daneo S. E. Edoardo [tel] avv., deput. al parl. e cons. co n. 31-37 35 v. S. Secondo 18,464-84,599,600-03-04-39-40-54-54 708 09-42,857-63-92,965,1070-72 76-84 1119-20
Daneo Elisa ved. Tassoni-Estense [tel] 5 corso Francia 68,76
Daneo Giulio, [tel] avv., segret. di Legazione di S. M. il Re, 35 v S Secondo.
Daneo Gius., calz., 26 c. Vercelli 422
Daneo M., raopr., 24 v. Cavour 430-53-82
Daneo Umberto, rag., 3 v. Urbano Rattazzi.
Daneo-Castellani Paolina, 5 c. Francia 764
Daneo-Novelli Giuseppina, agiata, 54 v. dei Mille.
Daneo-Serazzi Guglielmina, 35 v. San Secondo . . . . . *p.* . 787,946 29
Daneri sorelle, mode, 44 v. Vitt. Amedeo II . . 907
Daneri Armida, ricam. 44 v. Vitt. Am. II . . . 329
Daneri Gius., med. chir. ten. Osped. Milit . . 1008
Danese Alfredo, pescheria, p. Em. Filib. (tett. ponente) 965
Danesi Dario, geom., imp. mun., 9 v. Saluzzo 645,849
Danesi Enrichetta, agiata, 34 v. Duch. Jolanda.
Danesini Silvia in Valerio [tel] 505 str. dei Forni e dei Golfi 74
Danesino Cesare [tel], avv., 27 v. Cabotto . . 645-53-54 74 965
Danesy Nest., dott., e cons. [tel] 75 v. Lamarmora 94
D'Angelo Giacinto, ing. 30-07 46 v. Mercanti . 985
D'Angelo Mich., bottigl., rimp all 8 v. A. Doria 436
Dancero Agost., mercerie, 84 c. Palermo . . . 434
Daniele Dom., calzol., 67 v. Nizza 422
Daniele Edoardo, maestro musica, 44 *bis* via Principe Tommaso 956
Daniele Giacomo, macel. alim. 64 str. Bertolla . 557
Daniele Gius. e Poletto Domenica coniugi [tel] 47 v. Oulx 426
Daniele Gius. e Tusatto Lucia coniugi [tel] 74 v. Sforzio 169
Daniele Mich., prof. rag., 63 v. Saluzzo . . . 955
Daniele Nicola, liquor., 25 v. Cibrario . . . 528
Daniele Rosina, stiratr., 1 v. Santorre Santarosa 520
Daniele Teresa [tel] 33 str. comun. di Cavoretto. 50
Daniele Tersicore ved. Salussolia, 42 v. Roma.
Danieli G. B. [tel] 219 c. Vercelli 194
Daniello frat. e sor. [tel] 342 str. Commenda . 60
Danili Annetta ved., affittacam., 3 v. S. Agostino 484
Danna Amalia [tel] 2 p. Mad. degli Angeli . 99
Danna Andrea, impieg. post., 9 v. Nizza. . . 1042
Danna Claudia, maestra mun., 3 v. Papacino 775-930
D'Anna Donato, rappr. vini, 34 v. Sacchi . . 487
Danna Lina, dattilografa, 24 v. Ormea.
D'Anna Simone, impieg., 48 v Princ. Tommaso 664
Danni coniugi, agnelli e mont., 49 v. Venti Sett. 586
D'Annibale Alberto fu cav. Gio., [tel] 344 strada Val Pafonera 185
Dansi Cesare, imp. ferr., 37 c. Vitt. Eman. II . 1103
Dante Carlo, 47 v. Cocconato 1078
Dante Clement., tint., 34 v. della Rocca . . 527
Dante G. B., controll. ferr., 45 v. S. Secondo 1099
Dantonio Ant., panett., acc. al 10 v S. Tommaso 344-44
D'Antonio Gius., avv., 9 v. S. Secondo
Dantonio Giu., mag. alim., 48 v. Netro. . . . 557
D'Antonio Tobia, dott., procur., 9 v. S. Secondo . 974
Danzena, cappelli, 9 v. Pietro Micca 508
Danzero Andrea, tratt., 3 v. Fiochetto. . . 547-20
Danzero Maria ved., mag. alim., 24 c. Novara 557
Danzero Rosalia, macell., 47 c. Ponte Mosca . 582
Danzi coniugi, ombrellai, 6 c. Belgio . . 335-446
Da Persico-Sola cont. Felicina, 6 c. Re Umberto 748
Dapino Armando, imp. ferr., 67 c. Vitt. Em. II.
Da Pozzo Gio. Bat., [tel], ten. colonn., 6 c. Cavour 694
Dapperi Costantino, panett., rimp. al 32 v Bertola 577
Dappiano sorelle, sarte, 51 c. Reg. Margherita . 502
Dapra Fausto, cancelliere di Pretura, 5 via Carlo Botta 676
D'Aquila Cristina, pettinatr., 50 v. Mazzini . . 907
Darbesio Elisab. (eredi) [tel] 9 c. Vinzaglio 68,464
Darbesio Franc. fu Franc., ing., 98 corso Vitt. Em. II 855,983
Darbesio Franc. fu Gius. Emilio, ingegn. [tel] 48 c. Peschiera 463,955,1066
Darbesio G., caffè e vini, 21 v. Vanchiglia . 523-37
Darbesio Gius. [tel] torn. legno 12-47 29 via Artisti 47,570,1088
Darbesio Teresa n. Fenoglio, agiata, 39 v. Superga.

Darbesio-Pansa Adele, 40 c. Francia . . . *p.* 737
Darolana Carlo, [tel], [tel] 67 v. Colli 59
Darolana Francesca ved. Lupi (eredi) [tel] 269 strada Val S. Martino 487
Darolana Rosita, maestra mun., 38 c. Oporto 927
Darolana Vincenzo (Ditta frat. Ottone), ebanista 42 v. della Zecca 384-82
Darolanelli Clara, ved., agiata, 43 v. Lagrange.
Darolanelli Domenica in Mariotti [tel] 45 via Fossata. 75
Darolanelli Matteo [tel], prof. med.-chir., 76 corso Re Umberto 723,884,1008
Darolini Arnaldo, rag., imp. dog., 60 v. S. Chiara . 658
Darolini Clotilde, insegn., 60 v. S. Chiara . . 950
Darolini Gius., corr. giorn., 60 v. S. Chiara . 1043
Darolino Carlo, [tel], 45 v. Chieri 59,845
Darolino Maria fu Gio. [tel] 168 str. Sassi . . . 470
Darolino Romualda, maestra mun., 45 v. Chieri 949
Darolino Silvio, avv., 47 v. Legnano 842
Darmello Gius. di Baldass. [tel] 487 Basse del Lingotto 23
Darola Emilio, 84 c. Reg. Margherita 1082
Darroma Pasq., [tel] e [tel], dott., ag. imp., 9 v. dei Mille 664
Daros Ermelinda e figli, lattoniere, 78 v. Nizza 449
Dassano Gio. Ant., [tel], 48 v. Sebast. Valfre. 70
Dassano Gius., sarto, 4 v. Michelangelo . . . 340
Dassano Margh. ved., materass., 23 v. Gioberti . 429
Dassano Pietro, impieg., 7 v. Marina. 980
Dassetto Vittorio, 46 v. Varazze. 829
Basso sorelle, magl. e tel., 20 v. Carlo Alberto . 322
Basso Franc., sarta, 14 v. Ospedale. 302
Basso e Morbino, fabbri-ferrai, 28 v. Palmieri 473
Bala Bernardo, mag. alim., 4 v. Bonafous . . 537
Bala Camilla, agiata, 34 v. Mazzini.
Bala Luigi, Gius. e Felicina [tel] 296 str. Ronchi 454
Bala Maggiorino, parrucch., 27 v. Giulio. . . 404
Balla Annetta, levatr., 46 v. S. Domenico . . 1030
Balla Caterina, drogh., 5 v. Quattro Marzo . 440
Balla Ettore, [tel], colonn. del Genio, 2 p Castello.
Balla Ettore fu Ant. [tel] 4-5 v. Borgo Dora. . 34
Balla Giacomo [tel] a sist. Direz. Genio Militare 24 v. Cabutto 39
Balla Gius., avv.-proc., vice-concil., 44 v. Marna 683 685,786.963,74,1045
Balla Lod., med.-chir., 84 c. S. Maurizio 722,885,1008
Balla Maria fu Ant. [tel] 4 e 5 v. Borgo Dora . 34
Ballario Andrea, latteria, 45 c. Regina Margh. 547
Balmbree Adolfo, industr. 24-66 80 corso Siccardi e 65 v. Livorno 1071-125
D'Basilio Gius., impieg., 98 c. Vitt. Eman. II . . 898
Da Venezia Franco, maestro pianof., 7 v. Assarotti 959 1049
Baverio Emilio (Ditta), pizzic., acc. al 48 v. Garibaldi 567
Baverio M., droghiere, 8 v. Barbaroux . 440,575
Bax. frat. e sor. fu Carlo [tel] 329 str. Abbadia di Stura 9
Baviero in Raina, latteria, 25 c. Bramante . . 547
Baviani Attilio, [tel] ing., 22 v. Sacchi . 25 41,456,640-45,772-93 983,1113-27
Bavicini Felice, rigatt., 45 v. Conte Verde. . . 334
Bavico coniugi [tel] 12 v. Sesia 473
Bavico frat. e sor. fu Gius. [tel] 482 str. Forni e dei Golfi (fraz Reaglie) 74
Bavico frat. e sor. fu Vinc. [tel] 177 v. Nizza . 42,420
Bavico Agostino, lattoniere, 225 str. di Casale. . 449
Bavico Angiolina, telegr., 42 v Cernaia. . 1094
Bavico Cater., tintoria, 46 v. Porta Palatina . 327
Bavico Domenico, 46 v. Porta Palatina . . . 854
Bavico Domenico, 9 p. S. Giovanni. . . . 1054
Bavico Felice, oref. gioiell., 24 *bis* v. Asti . . 338
Davico Franc., neg. maioliche, 57 v. Nizza . *p.* 350
Davico Gius., calzol., 52 v. Monginevro . . 422
Davico Gius., impieg., 90 c. Giovanni Lanza.
Davico Gius., inserv., 8 v. Accad. Albertina . 867
Davico Gius., parrucch., 161 c. Reg. Margh. . 404
Davico Marta, agiata, 27 v. Principe Amedeo.
Davico Norina, tintoria, 26 v. Mad. Cristina . 327
Davico Pietro L. e Luigi fu Gius. [tel] 482 str. Forni e dei Golfi 74
Davico Tommaso, panett., 20 v. Valperga . . 577
Davico Vittorio, vetraio, 15 v. S. Agostino . . 349
Davico Vittorio e C., combusti, 3 v. Milano . 298
Davico-Allegra Filippo, [tel], [tel] med.-chir. 44-28 26 v. Maria Vitt. 490,760,950,1008-48
Davico-Allegra Paolina n. Taraglio [tel] 26 via Maria Vittoria 496
Davico-Frascaroli Serafina, maestra mun., 24 via Asti 922
Davico di Quittengo cont. Elena n. Thesauro di Meano, 33 v. dei Mille.
David frat. e sor. [tel] 342 str. della Commenda 60
David Diego, dott., farm., 25 v. Nizza . . . 1022
David Domenico, acque gasose (fabbr.), 46 corso Ponte Mosca. 1479
David Domen., incis., 40 v. Palazzo di Città . . 369
David Fed., rappr., 26 v. Princ. Tommaso . 345,488
David Felice, decorazioni ord. equestri, 24 via Cassini 1004
David Giov. Batt. fu Bartolomeo [tel] 4 via Gauna 80
David Gius., falegn., 4 v. Biamonti 382
David Gius., fumista, 88 v. Mad. Cristina . 394,473
David Margh. [tel] 342 str. della Commenda . 60
David Maria, mag. alim., 19 v. Acc. Albertina 557
David Pasquale, contab., 20 v. Campana.
David Pierina, *bar* 46-15 9 v. Corte d'Appello 527
Davide frat. [tel] 34 v. dei Mille. 408
Davide-Tribaudino Anna, negoz. stampe, p. Consolata. 358
Davino Renzo, 45 c. S. Maurizio 1082
Davis F., [tel], ing., luce e forza 2-38 48 via Cavour e 46 v. Gius. Pomba 394 442 47-56,983
Daviso di Charvensod nob. Adelina nata Destefanis [tel] 2 v. Quartieri 49
Daviso di Charvensod nob. Emma n. Carutti di Cantogno, 48 v. Vitt. Amedeo II.
Daviso di Charvensod bar. Ern., [tel], pres. di sez. Corte d'Appello 54-42 47 v. Po . . 676-78
Daviso di Charvensod nob. Eugenia in Rosina, 5*bis* c. Vinzaglio.
Daviso di Charvensod nob. Gael., [tel], avv.-proc. 49-43 2 v. Quartieri . . . 683,963-74-97
Daviso di Charvensod nob. Luigia ved. Viola, 46 v. Carlo Alberto.
Daviso di Charvensod nob. Maria Clotilde, Bruno e Paolo, 48 v. Vitt. Amedeo II.
Daviso di Charvensod nob. dott. Rob. [tel] [tel] 48 v. Vittorio Amedeo II 59
Daviso di Charvensod nob. Vittoria ved. Stanzani, 7 v. Assarotti.
«Davit» (Ditta), fabbr. cioccolato 22-37 42 v. Brindisi 545
Davit Eugenio, prof., 4 v. Rocca Ratta. . . . 905
Davit-Lunati Maria, insegn., 86 c. Giov. Lanza 956-57
Davite Carlo, segret., 6 v. Bava 803
Davito F., pellicciaio, 1 c. Duca di Genova. . 446
Davitto coniugi [tel] 24 v. Locana 96
Davitto Caterina, neg. burro, 24 v. Locana. . 554
Daziani sorelle fu Cam. [tel] 2 v. Corte d'App. 148
Daziani Rob. [tel] 2 v. Corte d'Appello . . 94,153
Dazza Oreste 34-61 24 c. Vinzaglio.
Dazzi Caterina, sarta, 44 v. della Rocca. . . 302

Deabate Gius., avv., pubbl., 4 v. San Donato . . . . . *p.* 844,4034
Deabate Gius., controll. ferr., 9 v. Pio Quinto 4099
Deaglio Renato, calce e cem. 2-97 5 corso Raffaello 386-87
Deaglio e Ottini, neg. pellami 23-54 22 v. Alfieri 444
Deagostini frat., fabbrica biliardi 16-50 24 v. Beaumont 24,407,337
Deagostini Agost., 21 v. Beaumont 24,376,790
De Agostini Angela, neg. uova e burro, p. Em. Filiberto (merc. IV) 554
De Agostini Ant., 34 v. Clinischia. 58
Deagostini Giuseppa in Ferrero 38 via S. Donato 44,459
Deagostini Luigi, paste alim., 4 c. Brescia . 575,703
Deagostini Margh. ved., rappr., 243 c. Regina Margherita 488-90
De Agostini Mario, avv.-proc., 9 v. Marna 965-74,4045
Deagostini Stef., 16 v. Principi d'Acaja . . 24
Deagostino, sarta, 73 v. Gioberti 302
De Agostino Caterina in Buniva, latton. fontaniere e gasista, 3 v. Livorno 449
De Alberti Maria-Emilia in Gioannini 44 v. Quattro Marzo 456
De Albertis Mario-Giacomo, colonn., 34-03 *abit.* 42 v. Passalacqua e 27-17 *Pensionato medico di Valsalice*, 42 strada vic. di Valsalice 487,744,4469
De Alessandri frat., 64 v. Exilles. 70
De Alessandri Emilio, rappr., 48 v. Roma . . 484
Dealessandri Luigi, elettr., 58 v. S. Quintino . 431
De Alessandris Raim., paste alim. 6 v. Gasometro 575
De Alessi E., sarta, 38 v. Marco Polo 302
Dealessi Emilio e Luigi, mag. alim., 29 via S. Franc. da Paola 557
De Alessi Lorenzo, cristall. e porc.ll. 57 corso Vitt. Eman. II 350
Dealessi Maddal., 47 v. S. Paolo. 462
De-Alexandris Edoardo, avv. sac., 22 v. Gioberti 650 754-88
De-Alexandris Luigi, teol. prof., 22 v. Gioberti 744 745,950
De-Allegri con., tratt., 986 str. Stupinigi 478,547
De-Allegri Att., 32-89 6 v. Bezzecca 34,84,798
De-Allegri Gio., latteria, 57 v. Garibaldi . . . 547
De Allegri Secondo, latteria, 74 c. Orbassano 547
Deambrogio, mag. alim., acc. al 27 v. Oropa 557
De Ambrogio Andrea barb., rimp. al 45 v. Mantova 404
De Ambrogio Cesare, 23 c. Ponte Mosca.
Deambrogio Emilia, tratt., 23 v. Borgonuovo. . 547-33
De Ambroggio Fantino, pensionato, 44 v. Garibaldi.
De Ambrogio Gio., 6 v. Pont . 40,444-39,770 797,1469
De Ambrogio Ida, modista, 44 v. Garibaldi . . 307
De Ambrogio Leandro, usciere 44 v. Garibaldi 683-85
De Ambrogio Luigi, 3 v. Casalborgone 46,474
De Ambrogio Pietro, parrucch., 44 v. Reggio. 404
De Amicis Carlo, segret. R. Procura, 20 v. Po. 677
De Amicis Mario, medico 80-43 44 p. Statuto 734 1008-48-49
De Amicis Ugo, avv., scrittore, 7 v. dei Mille . . 773 1045-59
De Amicis-Cravino Enrich., levatr., 30 v. Lagrange. 4050
De Andreis Luigi, sarto, 40 v. Genova . . 302-44
De Andreis Maria Vittoria, 49 v. Aporti . . . 845
De Andreis-Fissore-Balbino Carolina 49 via Aporti 45
De Angeli Enr., 39 v. Carlo Alberto 849,1058-59-459
Deangeli Giulio, 74 c. Re Umberto.
De Angeli Guido 56-05 43 c. Valentino.
Deangeli Riccardo, rappr., 48 via Botero. *abit.* 11-07 55 v. S. Massimo *p.* 476,658 702-05-09,872,407
De Angeli Ugo, 42 v. Pio Quinto 502
De Angeli, Mondino e Roveda, sellai 38-63 39 v. Carlo Alberto. 378
Deangelis Achille, parrucch., acc. al 32 c. Vitt. Em. II 500
De Angelis Anicetta, pellicce, 34 v. Acc. Albert. 546
De Angelis Attilio, fiammiferi 61-33 40 via Lagrange 497
De-Angelis Fr., parrucch. 24-14 2 v. Barbaroux 504
De Angelis Franc., fabbr. camicie, 29 c. Vitt. Eman. II 23
De Angelis Gius., 48 v. Cibrario 1082
Deangelis Maria, mode, 4 c. Siccardi 507
Deangelis Tolomeo, parrucch., 57 v. Venti Set. 400
De Antoni Emilio, avv., giud. Trib., 3 v. Perrone 645-78-85 703
De Antonio frat. e sor., 4 v. Alpignano 42
De Antonio Felice avv., conciliat., *studio* 6 v. Consolata 25-52 *abit.* 4 v. Alpignano 4. 70,682,700
Deasti Carlo, fotogr., 35 v. Garibaldi 55
De Balzac Aurelio, ing., 40 v. Parini 87
De Balzac Sabina, 40 v. Parini 87
De Barberis Teresa, latteria, 4 v. Barge . . . 447
De Barbieri sorelle 49 v. Andrea Doria 44,20
Debattistis (Ditta), fabbr. portamon., 8 v. Rosine 447
Debattistis-Mattiussi Emma, 22 v. Genova . . 78
De Bellegarde nob. Cesare, ✱ e 🚢, maggiore gener. della riserva, 42 c. Pr. Oddone . 792
De Bellegarde nob. Giovanna nata Borgarelli 42 c. Principe Oddone.
De Bellegarde nobile Savina ved. Orsi 44 c. Ferruccio 72
De Bellegarde Otto, rappr. 8-90 *ufficio* 10 v. Arsenale, *abit.* 42 v. Passalacqua. 477
Debenedetti 75 str. Cavorette-Moncalieri . 50
Debenedetti, corriere, 32 v. Lagrange. . . . 500
Debenedetti famiglia, 5 v. Princ. d'Acaja.
Debenedetti frat. fu Isaia, drapp. e lan. 41-84 46 v. Magenta 541
Debenedetti sorelle, sarte, 44 v. Mazzini . . 502
Debenedetti Abramo 9 v. Cardinal Maurizio. 43,425-78
De Benedetti Adele, agiata, 15 v. Bogino.
Debenedetti Albino, maestra mun., 45 v. Bogino 928
Debenedetti Aldo, drapp., 405 v. Nizza . . . 547
Debenedetti Aless., 🚢, 2-31 56 c. San Maurizio 462,785 829,115
Debenedetti Aless., avv., 46 v. Sacchi.
Debenedetti Aless., avv.-proc. 41-19 7 v. Corte d'Appello. 965-73
Debenedetti Amelia di Tobia 234 c. Francia 76
Debenedetti Attilio, rappr. tessuti 56-88 44 v. Bagetti 496
Debenedetti Benedetto, 5 v. Cavour 61
Debenedetti Ben. ved. Levi e figlie 10 via Garibaldi e (Milano) 74
Debenedetti Camillo rappresent. 8-19 4 v. Arcivescovado, *abit.* 2 piazza Lagrange. 25,457,
Debenedetti Camillo fu Aless. avv., 6 via S. Donato. 45
Debenedetti Ces., imp. ferr., 48 v. Michelangelo.
Debenedetti Clelia in Momigliano 557 str. Val Patonera 48
Debenedetti Edoardo maggiore, 3 v. Bonzanigo 554
Debenedetti Elisa, maestra mun., 24 v. Cibrario 92

De Benedetti Emilio ingegn. 83-06 10 v. Arcivescovado, *abit.* 26 v. Pastrengo. *p.* 430-85-93,701,876-77,4429-44-59
Benedetti Enr. 680 str. Basse di Stura. . 24
De Benedetti Enrico, rappr. viaggiatore Ditta « Augusta », 4 c. Pres d. Wilson.
Benedetti Enr. fu Aless. 26 v. Belfiore . 9,25 29,75,412-44-57-72
Benedetti Erminia ved. Malvano (eredi) 49 v. Saluzzo 34,462-80
Benedetti Ern., agiato, 6 v. Lungo Po.
Benedetti Ernesto, dott., 46 v. Sacchi.
Benedetti Eug., redatt. giorn., 17 v. Vanchiglia 4034-43
Benedetti Ezechia (eredi) 590 str. di Francia. 77
Benedetti Franc., 3 v. Reggio. 875
De Benedetti Franc. fond. allumin. 24-87 v. Sacra S. Michele (Tesoriera) . 168,570,438 440-59
Benedetti G., rappres., 41 v. Mazzini . . . 490
Benedetti Giacomo, 36 c. S. Maurizio. . . 4073
Benedetti Giacomo, rappr., 21 v. Montebello. 358 486,749,804-02
Benedetti Giorgio, 5 v. Princ. d'Acaja. . . 4068
Benedetti Giuditta, *stabil. bagni*. 29 v. Accad. Albertina 498
Benedetti Gius., agiato, 7 p. Mad. Cristina.
Benedetti Gius., 🚢, Ditta Depetris 48-80 40 c. Valentino.
Benedetti Gius. fu Donato 475 str. vicin. del Campagnino 44
Benedetti Gius., ing. 15 52 3 v. Bogino . . 876 877,983
Benedetti Gius., neg. abiti, 4 v. Milano . 344-47
Benedetti Graziadio, agiato, 3 c. Duca Genova.
Benedetti Guido, dott., procur., 10 v. Passalacqua. 974
Benedetti Guido, ing. 60-66 44 c. Vittorio Emanuele II 985
Benedetti Lazzaro Cesare, dott., not., 41 via Genova. 980
Benedetti Leone, 🚢, avv., 24 v. Cibrario 804-02-07
Benedetti Leonino, 47 v. Bellezia 4065
Benedetti M., agiato, 7*bis* v. Piffetti.
Benedetti Mario, impieg. post., 37 v. Belfiore 4095
Benedetti Mario rag., 23 v. S. Secondo . . 992
Benedetti Maurizio, affittacam., 47 v. Barelli 481
Benedetti Rachele fu Moise 44 corso e Tortona. 482
Benedetti Raffaele, capo-treno, 37 v. Belfiore.
Benedetti Salv. ing., 41 v. Michelangelo . 25 407,983-87-93-95
Benedetti Teodoro, 🚢, maggior gen. riserva, 44 v. Arsenale
Benedetti Vitt., 🚢, avv. proc. 10-22 2 via Conte Verde, *abitaz.* 59-45 4 piazza Lagrange 774-97,802,965-74
Benedetti Vitt. fu Moise, avv. 61-62 3 v. Accademia Albertina. 965
Benedetti Zaccaria Santorre, dott. prof., 16 v. Cernaia. 886
Benedetti-Carpaneti Olga, 3 v. Accad. Alb. 706
Benedetti-Colombo ved., affittacam., 43 v. Roma 484
Benedetti-Diena Amalia, 46 v. Sacchi . . . 946
Benedetti-Fubini Matilde, 4 p. Lagrange. . 946
Benedetti-Richetta Agnese, maestra mun., 44 v. Canova 927
Benedetti-Zumaglini Maria, modista, 24 via Lagrange. 307
Benardi frat., *Saponerie e Stearinerie riunite* (Soc. An.) fabbrica sapone 3-56 344 str. di Nizza 87,424-49,404
Debernardi (ved.), cartol., acc. al 24 v. Carmine e 4 v. Allioni . . . . . *p.* 365
De Bernardi (vedova), incis. metalli, 46 piazza Carlo Felice e 2 v. Venti Settembre. 339-69
Debernardi ved. Chiadò, chinc. merc., v. Michelangelo, ang. v. Mad. Cristina. . . . 334
Debernardi Aldo 49-02 344 str. di Nizza . . . 780
Debernardi Anna, maestra mun., 42 v. Piffetti. 920
Debernardi Attilio 35 v. Bagetti 49
De-Bernardi Augusto 3-65 50 v. Belfiore.
Debernardi Edoardo, 53 v. Borgaro. 942
Debernardi Elisa, maestra mun., 42 v. Piffetti . 920
Debernardi Elisa in Finazzi 30 v. Pier Carlo Boggio (56-04 *portin.* 42 v. Bagetti 82-71 *portin.* 20 v. Duchessa Jolanda) 19,69,435-96-99
Debernardi Enrico, geom., 48 v. Crist. Colombo.
Debernardi Eufrosina Cesarina 62 v. Montevecchio. 446
De Bernardi Eug., 2 v. Avet 4058
Debernardi Eug. fu Pietro impresario, *abit.* 57 v. Magenta, *magazz. e ufficio* 6 v. Susa 49,56,389,4088
Debernardi Eug. fu Gius., 5 v. Cassini 48,404
De-Bernardi Eugenia in Debernardi 6 via Susa 479
Debernardi Felicina, modista, 2 v. Arcivescovado 307
Debernardi Franc., 🚢 procur., 3 v. Sforzesca 425-43,974
Debernardi Franc., impieg. ferr., 3 v. Assietta.
Debernardi Franc., rag., 53 v. Massena . . . 992
Debernardi G., meccan., 19 v. Burdin . . . 439
Debernardi Gelt., maestra mun., 4 v. Belfiore . 929
Debernardi Gio., calzol., 26 c. Napoli . . . 422
Debernardi Gio. e figli impres., 23 via Morosini 147,589
Debernardi Gius., avv.-proc., 84 c. S. Maurizio 965-74
De Bernardi Gius. e cons. 44*bis* v. Principe Tommaso. 443
De-Bernardi Lor., med. chir. 81-24 2 v. Giusti 884,4008
De-Bernardi Lud., avvocato-proc., *studio* 22-48 6 v. Cernaia, *abit.* 46 v. Am. Avogadro . 965 974,4437
De-Bernardi Luigi, 🚢 ✣ 49-02 347 str. di Nizza. 88,420,595,603-04-44,797,4446
Debernardi Luigi, parrucch., 22 v. Barelli . 404
Debernardi Maria, levatr., 4 c. Moncalieri . 4030
Debernardi Mario, rappres., 43 v. S. Anselmo 484 576
De Bernardi Oreste, tratt., 108 str. Lanzo 347,4475
De-Bernardi Pietro, 🚢 33-14 42 via Principi d'Acaja 443,4400
Debernardi Rosa in Debernardi Carlo 37 v. Principe Tommaso 442
De Bernardi Silvia, dott.ssa, segr. econ., 45 via Valeggio 909
De-Bernardi Socrate, incis. e smaltatore, 4 via Cesare Battisti 339-69
Debernardi Vinc., controll., 44 v. Cavour . 4474
Debernardini Dom., neg. cavalli 41-76 49 via della Rocca e 6 c. Vitt. Em. II . . 508,964
De-Bernini cont. Giuseppina in Della Croce 2 v. Urbino 483
De-Bernochi frat. di Franc., drogheria 11-39 43 v. Garibaldi 398-440
De-Bernochi sor. e frat. fu Gius. 44 c. Oporto 464
De-Bernochi Cesare, 44 p. Gran Madre di Dio 789
De-Bernochi Franc. ing. e fabbr. nastri seta, 44 c. Oporto (fabbr. in Braidizzo) . 464
De-Bernochi Franc., 44 p. Gran Madre di Dio. *off. mecc.* 63-16 480*bis* c. Casale.

De-Bernochi Giacomo fu Franc., ing., 2 c. Casale, fabbr. sapone 5-78 . Siena (presso il Grasometro) *p* 46,79,144-94,404,983
De-Bernochi Pietro, v. del a Rocca 165,797
De-Bernochi Vinc. Giu eppe Giacomo, commerciante, 36 v. Carlo Alberto e 43 v. Garibaldi. 4062
Debiaggi Casimiro, scultore in marmo, 30 v. Burdin 39,4002
De Bianchi Silvio, rappr. 41-93 7 v. Foscolo.
De-Bono Ignazio, aiuto vice r.ett., 4 v. Marna 910
Debolini Delfino, 26 v. Mad. Cristina 688
De Bono Luigi, dott.-avv., agente imposte, 44 p. Statuto 662
De Botazzi Gius. prof., 47 v. Aporti . 15,37 954-56-57,4045
De Botazzi Luigi 47 v. Aporti 15,37
De Brascorens (*vedi* Brascorens de).
De Bray-Steinburg conte Maria Anna, 36 via della Rocca.
De Cardenas Lorenzo, avv., 4 p. Savoia . . . 965
De Cardenas di Valeggio conte Renzo Emerico, 38 v. della Rocca. 22
De Cardenas di Valeggio cont. Vincenza n. Garelli della Morea 38 v. della Rocca . 22,768 783-93
De Carli (*vedi* Porta).
De Carli Gio. Batt. 8 v. Cervignasco . 53,796
De Carlini frat. e sor. fu Giac. 7 v. S. Simone 165
De Carli di ved. di Andrea e figli Giac. ed Emilio 7 v. S. Simone 165
De Carlini Giuseppe e Michelang. 7 via S. Simone 165
De Carlini Madalena fu Giuseppe e nipoti fu Gio. Batt. 7 v. S. Simone 165
De Carlo Achille, coltellinaio, 49 p. Castello. 462
De Caroli Emilio, agg. Cane . 95 c. Reg. Margh. 679
Decaroli Ersilia in Pastore v. Silvio Pellico 174
Decaroli Gottr. lott.-not. 58-87 4 piazza Statuto e (Caselle Torin.) . . 13,980,1077 4079-173-76
Decaroli Luigia, maestra Istit. Duch. Isabella . 950
Decaroli Maggiorina in Guerci 9 v. Aporti . 45
Decarolis Adelaide fu Lor. 6 c. Casale. . . 144
Decarolis Giulia 9 v. Stampatori . . . 467-76
De Castro Gius., dott.-proc., 8 v. del Carmine 974
Decavero Antonio, colonnello, 34 via della Rocca 151
Deccio Stef., fabbr. ombrelli, 15 v. della Zecca . . 334
De Cecco C. e C., rappres., 35 v. Maria Vittoria, 484
De-Chaurand de S. Eustache conte Renato, 51 v. Maria Vittoria 144,1434
De-Chievres Maria ved. Costa e figlio Fern. 12 v. Ospedale 10,126
Decio Augusto, , col. a rip., 35 v. Mazzini.
Decker frat. e sor. fu Enr. 2-4 v. Cottolengo. 62,92
Decker frat. e sor. fu Teodoro 2-4 v. Cottolengo 62,92
Decker Carlo industr., 6 c. Re Umberto. . 62,92 772,802
Decker Emma 22 c. Siccardi 62,92
Decker Enrico, 34 v. Belfiollet 803
Decker Guglielmo industr., *abit.*, 84-05 39 c. Inghilterra. 62,92
Decker William, 39 c. Inghilterra 719
Decker-Boringhieri Carolina, 39 c. Inghilterra 803
Decker-Colomba Dora, agiata, 6 c. Re Umberto . 803
De Colla Antonietta, banco lotto, 4 c. Vigevano . 661
De Coll cont. Pia 42 v. Romani . . . 153-63
De-Coll Tancredi e C., fabbr. cioccol., confetti e affini, 3 p. Savoia. 543-45

Decorti Valent. 2 v. Candia. . . . *p.* 4
De Cosimi G. D., 6 v. Cibrario 444
Decostanza Aniello, calz. 1, acc. al 4 v. Livorno
De Coster E. confett. 81-84 25 v. Cigna e Doks Torino-Dora, pad. 6. 56,543
Decourson de la Villeneuve Maria 26 corso Re Umberto 68,44
De Cristoforis Carolina, maestra mun., 28 via S. Domenico 926
De Cristoforis Cesare, impieg., 28 v. S. Domenico.
De Cristoforis Rita, maestra mun., 28 v. San Domenico. 925
Décugis Lorenzo, , ing., 4 c. Pres. Wilson . 892 893,983 1117
De Dominicis Ernesto (eredi) 407 strada d'Harcourt 6
De Dominicis fu Gerd. Luigi, ten.-colonn., 42 v. Sacchi.
De Dominicis Maria Delfina, agiata, 42 v. Sacchi.
Dedonatis Ant., ombrell., 9 v. Pietro Micca ang. v. San Tommaso e 3 v. Robilant 330 330,440
Dedonatis Bart. fu Gio. latton., 7 p. Vitt. Em. II 330,440
Dedonatis G. B., ombrellaio, 46 v. Cernaia. . 330
Dedonatis Gio., latton.-gas., 50 v. Cibrario. . 444
Dedonatis Gio. (Ditta), ombr. e fabbrica cappelli paglia 17-05 49 v. Romani e 45 v. Moncalvo 334
Dedonatis E. e C., ombrell., 45-47 v. Lagrange 333-37
Deduit-Muthon Cost. ved. François 3-5 via Migliara 107
Defabianis coniugi, panett., 32 c. Pr. Oddone 577
Defabianis Gioachino, capo-mastro, 41 via Maria Vittoria e 10 p. Vitt. Eman. II 589-90
Defassi Eugenia ved. Maletti 7 str. Cavoretto-Moncalieri 514,50
De Felice Diego, 2 via Demonte 82
De Feo Alb., dott., proc., *abit.* 14 c. Cairoli. *studio* 58-84 43 v. Murna . 680,965-75
Defereria Margh., tratt., 244 str. di Nizza. . 557
De Fernex frat. fu Carlo 5 c. Vitt. Eman. II 1140
De Fernex Alberto, , ing. 62-44 29 v. della Rocca 4066-68-154
De Fernex Alice in De-Planta, 38 v. Montevecchio 805-06
De Fernex Carlo, 5 c. Vitt. Em. II. 1440-30-49-50
De Fernex Carlo fu Carlo 400 str. Val Salice 187
De Fernex Eugenio 54-61 19 v. Bricca.
De Fernex Gio. e C. 9-14 banca 17-52 *Cassa*, 15 v. Alfieri. 153,297
De Fernex Giorgio, , ing. 31-39 43 c. Valentino 749,802,957,1133
De Fernex Ieanne, 33 v. Campana 80
De Fernex Oscar, 42-74 19 v. Amedeo Avogadro e 45 v. Alfieri 1105
De Ferrari Emilio, ing., 38-80 21 v. Bagetti 441,895,915-59
De Ferrari Ernesto, ing., 108 v. Nizza . . 1055
De-Ferrari march. Gerol. , console, 8 piazza Cavour e a (Genova). 602
De-Ferrari nob. Marie n. Della Zoppa, 8 p. Cavour 155
De-Ferrari Orlandini e C. (*Ausonia* Arte fonderia a tistica, 1-93 e 46-31, 4 v. Guastalla. 1440
Deferre Vitt. cald., 25 c. Palermo. 427,474-75
Defey Edoardo, prof., 32 v. Lagrange.
Defilippi coniugi, chinc.-merc., 6 v. dei Mille . 559
Defilippi coniugi, neg. frutta, 93 c. Casale. . 572
Defilippi frat. 67 c. Ponte Mosca, *abit.* 4 v. Vibò 439-95
Defilippi frat. e sor. fu Tomm. 119 v. Aosta 145-47

Defilippi Aless., confett., 41 c. S. Maurizio *p.* 543
Defilippi Andrea, tappezz., 20 v. Lamarmora 348,429
Defilippi Antonio, caffett., 329 str. Abbadia di Stura 9,323-25,1174-75
De Filippi Ant., meccan., 49 v. Ormea. . 459,836
Defilippi Ant., panett., 5 v. Rocciamelone. . . 577
De Filippi Ant., paste alim., 205 str. Casale. . . 575
Defilippi Ant., vettur., 45 c. S. Maurizio . 509-10-44
Defilippi Camillo, agiato, 43 v. S. Teresa.
Defilippi Clotilde, telegr., 25 v. Saluzzo . . . 1094
Defilippi Domenico, calzol., 39 v. Barriera . 422
Defilippi Emilio, eserc. cinem., 67 c. Ponte Mosca 436
Defilippi Felice, parrucch., 25 strada Mongreno 404
Defilippi Felicita, chinc.-merc., p. Em. Filib. (merc. IV) 334
Defilippi Gio. fu G. B. 29 v. Fossata. . . . 75
Defilippi Gio., panieraio e neg. mobili, 10 via S. Secondo 333-74
De Filippi Gio., rag., arch. ferr., 27 v. M. Polo. 1103
Defilippi Giuseppina, fabbr. camicie, 11 v. Lagrange 321-22
Defilippi Luigia in Berutti 4 v. Oulx . 76,426
Defilippi Luisa ved. Bosazza 5 v. Cesare Battisti. 53
Defilippi Maddal. v. Curletto 13 v. Bioglio. 32
Defilippi Maur. fu Domen. 6 v. Tesso . 480
Defilippi Pietro, parrucch., 4 v. Corte d'Appello . 404
Defilippi Tommasina oggetti casal., p. Eman. Filiberto (tettoia ponente) 444
Defilippi Vinc., tratt., 5 v. Bra 517-37
Defilippi-Dilligenti T., levatr., 44 v. Garibaldi. 1030
Defilippis Raffaella, mode 28-84 46 v. Venti Settembre 307
De Foresta cont. Bianca ved. Duprè, 9 c. Francia.
De Francesco Raff., imp., 44 v. Pio Quinto. . . 635
De Francisco frat. 31 v. Enrico Cialdini. 70
De Francisco Domenica 3 v. Aurelio Saffi 19
De-Francisco E. 402*bis*, str. D'Harcourt . . 66
De-Francisco E. (Ditta), tessuti 39-97 38 via Arsenale 300-20
De-Francisco Pietro 4 v. Almese 12
De-Francisis Olinda, agiata, 39 v. Princ. Tommaso.
De Gaetano Achille, impr., banca, 14 v. Po.
Degani G. B., impieg. ferrov., 20 v. S. Anselmo.
De Gani Scipione, impieg., 148 c. Reg. Margherita.
De Gaspari G. e figlio Carlo, confez. per signora 11-67 14 p. Casalis 302-18
De Gaspari Gaet., , 88-91 34 corso Duca di Genova 104-73
De Gaspari cav. Gio. e cons. 7 c. Dante 65,158
De Gaspari Gio., , fabbr. mobili 16-21 3 v. Giannone e 27 v. Principi d'Acaja 143 189,382
De Gaspari Gio., , industriale 4-08 34-36 e 60-62 v. Tiziano 54,181,839
De Gaspari-Viltone Giuseppina, 14 p. Castello . 944
De-Gandenzi Gasp. (eredi) fabbr. cera 17-60, 19 v. Sospello, e 17-75 *uff.*, 4 v. Arcivescovado 475,404
De-Gandenzi Lodovico dott., 6 v. Talucchi 479
De Gandenzi Rocco, , ing., ispett. capo ferr., 54 corso Valentino 873-1104
De Genissiaz Guido, imp. post., 60 v. Mazzini 1093
De Genova di Pettinengo (*Vedi* Genova (De) di Pettinengo).
De Gerbaix de Sonnaz (*Vedi* Gerbaix de Sonnaz.
De Giglio Alf., cinem. 55-67 45 c. Re Umberto. *ufficio* 4 v. Princ. Tomm. 435,1467
De Giglio Gaetano, ing., officina mecc. di precis., 4 v. Tiepolo 458,983
De Giglio Riccardo, rappr., 4 v. Princ. Tommaso 484
De Giglio Ernesto, impieg. daz., 1 v. Virle . . . 623

De Gioanni coniugi 26*bis* v. Chiomonte *p.* 55
Degioanni Franc., , 8 gr., 34 v. Barbaroux. 905
Degiorgi Luigia, maestra, 22 v. Corte d'Appello.
De Giorgio Gio., verniciat., 23 v. Princ. Amedeo 346
De Giorgio Giorgio, , dott., segr. Pal. Reale . 590
Degiorgi Maria, macell., 20 v. Pisa 582
De Giorgio Matteo 8 v. Givoletto 86
De-Giorgio e C., vinai, 8 v. Givoletto . . . 537
Degiorgis Ant., panett., 28 v. Vicenza . . . 577
De Giorgis Carlo, mag. alim., 82 v. Massena. . 557
Degiorgis Caterina, neg. frutta, 68 v. Gioberti . 572
Degiorgis Enrico, rag., 43 v. S. Anselmo . . . 994
De Giorgis Gius., tratt., 42-44 v. Balbis . . . 520
Degiorgis Gius., vernic., 21 v. Po 346
De Giorgis Mario, dott.-proc., 85-47, 24 via Cernaia 974-97
Degiorgis Pietro, neg. legna, 8 v. Porta Palatina 384
Degiorgis Spirito, 16 v. S. Agostino. 1052
De Giovanni coniugi 26*bis* v. Chiomonte 55
Degiovanni Aless., deput. al Parl., 28 v. Po 599-600
De Giovanni Caterina ved., tratt., 2 p. Savoia 549-37
De Giovanni Enrico, macch. calcol., 10 via S. Teresa 455
De Giovanni Gius. Lodovico, maggior generale a riposo, 53 c. Siccardi.
De Giovanni Lorenzo 40 str. Lucento 97
De Giovanni Maria Ter. levatr., 23 v. Roma 842,1030
Degiovanni Pietro 97 c. Ponte Mosca . 439
Degiovanni Vitt. fu Gio. 18 v. Monferrato . 444
Degiovannini Bonaventura, calzol., 22 v. Bidone 422
De Giovannini Francesco, negoz. pelli, 42 via Fiando. 445
Degiovannini Maria, neg. uova e burro, piazza Eman. Filib. (merc. IV). 554
De Giuli frat., ombrellai, 28 v. Mad. Cristina 335,416
De Giuli Ces. maestro munic., 34 via Lagrange 28 822,930
De Giuli Gius. fu Giovanni 36 corso Re Umberto 23,148-39-40-76,784
Degli Alberti (*Vedi* Mori Ubaldini).
Degli Esposti Armando, alberg. 28-30 ang. v. Garibaldi e S. Agostino. 545-25
Degliesposti Carlo e figli, mercerie, 48 v. Monferrato 331
De Grandi C., levatr., 49 v. Gropello . . . 1030
De Grandi Carlo, impieg., rag., 6 v. Vanchiglia.
Degrandi Edoardo, 6 v. Barolo 834
Degrandi Margh. fu Ang. 215 c. Orbassano . 423
De Grandis Domenica, sarta, 47 v. Gioberti . . 302
De Grandis Giu., impieg., 47 v. Gioberti . . . 687
De Grandis Guglielmo, agente assic., 34 v. Po.
De Gregori Camillo, isp. ferr., 41 c. Vitt. Em. II 1402
Degregori Cater., poll. e tartufi, p. Eman. Filib. tett. pon. 566
De Gregori Giordano, med.-chir., 44 c. Vittorio Eman. II. 1008
De Gregorio Anna e Fede di march. Leopoldo 28 c. Vitt. Eman. II 460
De-Gregori Gio., insegn., 37 v. Bava . . . 938
Degregorio Teresa, pollami e selvagg., piazza Em. Filib. (merc. IV) 566
De Gringia Luigi, avv., imp. Pref., 53 v. Ormea 644-47
De Gubernatis (*vedi* Ferreroi).
De Gubernatis nob. Clot., n. Giuda, 7 c. Vinzaglio.
Deguzis Lorenzo 4 v. Superga. . . 478-94
Della Anna, sarta, 33 c. Re Umberto . . . 302
De Innocentiis Pasquale, contab., 48 v. Juvara 1059
Deiro Umb., 44 v. Princ. d'Acaja 842
Dejna Giuseppe decor., 4 v. Maria Vittoria e 86-04 47 v. S. Antonino. . . . 468,346
De Koster E. 49 v. Franc. Cigna . . . 57
De Lachenal Aless. 4 v. Ariosto. . . 46,448

Delacqua Angelo, 42 v. Carmagnola . . . *p.* 849
De la Forest de Divonne nob. Albertina, 44 c. Vitt. Em. II.
De la Forest de Divonne nob. Bianca in Badini Confalonieri, 8 c. Re Umberto.
De la Forest de Divonne cont. Elisabetta vedova Travaglini, 2 c. Casale.
Delaggio Cesare, inserv., 4 v. Accad. Albertina . 867
Delande Felice, caffè 18-26 parco Valentino 523

De Lange P. (Ditta) rappr. 46-84 27 v. Genova . 398 457,570

De La Pierre Ant., geom., 38 v. Gioberti . 989
Delapierre E., fonderia 19-30 6 v. Reggio 437-40-44
Delapierre Maria ved. Molla, bottigl., 1 v. Romani 537
De La Pierre Mario, med.-chir., 45 c. Re Umb. 1008
De La Pierre Squinobal A., 45 c. Re Umberto.
Delapierre Valent., avv., 6 v. Reggio . . 40 146,970

De la Roche (*vedi* Mazè).
Delaude Gio., dott., 58 v. Ormea 1064-65
De Laugier (*vedi* Laugier).
De Lauso Cesarina, 5 v. Pollenzo.
De Lauso Mich., 5 v. Pollenzo . . 437-38
De Lauso Pietro, tenente Genio, 5 v. Pollenzo.
De Lauso Umb., avv.-proc., 5 v. Pollenzo . 965-74
De-Lay Silvio, appl. R. Econ., 4 c. Cairoli . 668,937
De-Lazzari Maddalena, scuola di taglio, 24 piazza Vitt. Eman. I. 302,950-53
Del Beccaro coniugi 7 v. Digione . . . 66
Del Beccaro Art. 84-30 33*bis* v. Cibrario 46,56-66
Del Beccaro C. Giorgio, rag. 52-16 68 corso Francia. 1053
Delbecchi Agostino, impieg., 4 p. Em. Filiberto 853
Delbecchi Ett. (*senior*), mediatore sete, 9 via Mad. Cristina 298,1053
Del Bene Giovanna, vinaia, 124 c. Palermo. . . 537
Del Bo O. e C., fonderia, 26 v. Foscolo 540
Del Bondio Jole, dott., 35 v. Maria Vittoria. . . 692 783,1008-47-18
Delbono vedova, calzol., 24 v. S. Quintino. . . 522
Delborgo (*vedi* Solaro del Borgo).
Delbosco sor., mag. alim., 34*bis* v. Cibrario. . 557
Delbosco sorelle 32 v. Vigone 494
Delbosco ved., tintoria, 42 v. Princ. Tommaso. 327
Delbosco Anna, scampoli, 92 c. Regina Margherita. 344
Delbosco Ant., macell., 25 c. Ponte Mosca . . 582
Delbosco Gius., 40 v. Roma 1087
Delbosco Gius., bottaio, 54 v. Nizza. 383
Delbosco Gius., ind. serica, *neg.* 34-09 40 via Roma, *abit.* 44 v. Franc. Lanfranchi 299,1178
Delbosco Marianna in Bertinetti 494 strada Falconera. 74
Delbosco Modesto, calz., 4 v. Mad. Cristina . . 422
Delbosco Pietro, magl.-tel., 46 v. Marco Polo . 322
Delbosco Secondo, drogh., 5 v. Bonafous . . . 440
Delbosco T., sart., 2 v. S. Franc. da Paola . . 344
Delbosco Vinc., 323 c. Moncalieri. . . 440
Del Buono frat. fu Giacomo, neg. frutta, 35 via Borgo Dora. 372
Del Buono Giacomo fu Nicolò 35 via Borgo Dora. 54
Del Buono Stefano 37 v. Borgo Dora . . 54
Del Buttero Carlo, rag., imp. Prefettura . . . 644
Del Caldo e C., latton., 41 v. S. Massimo . 449
Del Carretto di Balestrino cont. Luigia in Icheri di S. Gregorio Luigi 49 v. Porta Palatina e a (Genova) 20,140
Del Carretto Di Monc rivello e Gorzegno nob. Adelaide Maria n. De Genova di Pettinengo, 4 p. S. Carlo.
Del Carretto di Moncrivello e Gorzegno march. Carlo, ✱, 2 v. Goito . . *p.* 27 39
Del Carretto di Moncrivello e Gorzegno nobil. dei march. Cesare, 8-40 v. Gropello.
Del Carretto di Moncrivello march. Cesare, capitano 4° Nizza Cavalleria, 6 c. Presidente Wilson.
Del Carretto di Moncrivello e Gorzegno nob. Gustavo di march. Carlo 4 p. S. Carlo 27,4
Del Carretto di Moncrivello e Gorzegno nob. Walburga di march. Carlo 2 v. Goito 27,94
Del Carretto di Moncrivello marchesa Vittor. n. no . Giovanetti, 6 c. Pres. Wilson.
Del Carretto di Torre Bormida e Bergolo nob. dei march. Marco Antonio, 4 c. Vittorio Eman. II.
Del Carretto di Torre Bormida e Bergolo march. Artemisia nata dei Marchesi di Saluzzo 4 c. Vittorio Eman. II 467
Del Carretto di Torre Bormida e Bergolo marchese Carlo, tenente cavalleria 64-96 4 c. Vitt. Eman II.
Del Carretto di Torre Bormida e Bergolo march. Cristina nata Faa di Bruno, 78 c. Vittorio Emanuele II.
Del Carretto di Torre Bormida e Bergolo march. Ernesto, ✱, 5-23 42 v. Principe Amedeo 745-49,814
Del Carretto di Torre Bormida e Bergolo march. Giuseppina nata Gazelli di Rossana 42 v. Principe Amedeo 90,43
Del Carretto di Torre Bormida e Bergolo marchese Lorenzo, 45 v. della Rocca . . . 75
Del Carretto dei marchesi di Torre Bormida e Bergolo nob. Maria Teresa, 42 v. Principe Amedeo.
Del Chiappa Mario, ing., 7 c. Orbassano . . . 0
Del Corno Ottavio, avv. 85-02 46 via Garibaldi 4
Delcre Maur., mag. alim., 24 c. Sommeiller . . .
Del Dottore Umb., imp. post., 33 p. Montebello 10
Delegati Maria, maestra, 22 v. Rossini. . . . 93
Delegazione per la ricerca della fillossera e della Diaspis pentagona 20-73 12 piazza Castello. 45
Delegazione del Sindacato intern. fra Lavoratori Italiani, 45 v. Vigone 8
Delegazione del Tesoro 21-87 5 v. Gio. Prati 6
Deleide Emilio, prof. di violino e suggeritore, 1 p. Mad. Cristina, ... 95
De-Leon Moise, 49 v. Princ. Tommaso . . . 83
Delfino Anna, tratt., 40 str. Val S. Martino. 517
Delfino Emanuele, frutta, agrumi, 33 v. Borgo Dora 7
Delfino Gius., merc. sarto, 34 v. Roma . . 34 108
Delfino Severino avv., 43 e 45 v. Cigna 62,97
Delfino Vinc., imp. post., 29 v. S. Franc. da Paola 109
Delfino-Ghiglia Maria, levatr., 25 v. Messina 6
Delforno Achille 22 v. Bidone 9
Delforno Orsola, fabbr. portamon., 3 v. Bolero 47
Del Giudice Gius., impieg. ferr., 43 v. Pastrengo
Delgrosso C., orefice, 24 v. Ospedale . . . 338
Delgrosso Luigi, i. g., 45 v. Cibrario . . . 824-95
Delgrosso Luigi (Ditta), tipogr. e cartol. 3-38 30 v. Roma. 557-6
Delgrosso Mario, dottore, 34 v. Princ. Amedeo 87
Delgrosso Pietro, 42 v. Donati 83
Delia Achille, pittore, 39 v. Mazzini 1000
D'Elia Alfredo, pittore, 42 v. Artisti. . . . 1000

...eli Cesare, gas incandesc., 54 v. Mazzini. . *p.* 394
...Elia Luigi, decor. d appart., 62 v. Mad. Crist. 346
...Elia Raffaele, 43 v. Saluzzo. 904-46
...Elisi Alfonso, impieg., 6 c. Vinzaglio . . . 898
...della Beffa Arturo E. 46 06 30*bis* v. Cibrario.
...della Beffa Gius., prof., dott., 3 v. Goito. 874-93
...della Beffa Umberto, ing. 64-79 46 via Garibaldi 983
...della Beffa U. ing. e C., torneria in metalli 26-71 35 v. Piossasco. 370
...della Casa Cristina, frutta e verd., 26 v. Borgo Dora 572
...della Casa Dom., liquor., 39 v. Lagrange . . . 528
...della Casa Ferd., pizzic., 40 v. S. Massimo 567
...della Casa Giovannale 57 v. Garibaldi 98,1088
...della Casa Giuseppina, merciaia, 19 v. Chiomonte 334
...della Casa Luigi, pavim. e palch. in legno, 94 v. Massena 378
...della Casa Severino, sarto, 20 v. Alfieri . . 314
...della Casa Ugo, ing. dott., 24 c. Savona . 983,1128
...della Chà Amor. (eredi) 49 24 v. Legnano 94,95
...della Chà Ang. Maria, maestra mun., 49*bis* via Juvara 927
...della Chà Camillo, 30-43 3 via Bricherasio 37,196,707,1127-45
...della Cha Ferdinando, dott., 9 v. Beccaria . 904-46
...della Cha Gius. fu Ambrogio, 45-11 55 c. Gio. Lanza 84
...della Chà Lorenzina, agiata 49 24 v. Legnano.
...della Chà-Scotti Maria, agiata 30 43 3 v. Bricherasio
...della Cha e C., mobili d'arte, 28 v. Maria Vittoria 337
...della Chiesa Carolina, agiata, 5*ter* c. Vinzaglio.
...della Chiesa di Cervignasco nob. Anna n. Petrino 47 c. Re Umberto. . 26,67,119-34 140-45-61
...della Chiesa di Cervignasco cont. Beatrice vedova Buglioni di Monale 22 v. della Rocca 105
...della Chiesa di Cervignasco conte avv. Carlo 45-13 2 v. S. Franc da Paola 792
...della Chiesa di Cervignasco nob. Carola, Luigi, Eugenio e Maria, 17 c. Re Umberto.
...della Chiesa di Cervignasco cont. Clotilde nata Caretta, 2 v. S. Francesco da Paola.
...della Chiesa di Cervignasco cont. Emanuela in Lovera di Maria 113 v. Cesana. . . 53
...della Chiesa di Cervignasco nob. Eufalia in Falletti di Rodello, 36 v. dei Mille.
...della Chiesa di Cervignasco cont. Lidia nata Gazelli di Rossana, 2 v. S. Franc. da Paola. 747-82
...della Chiesa di Cervignasco nob. Maria in Lovera di Maria, 22 v. della Rocca. . 847
...della Chiesa di Cervignasco nob. Maria Angelica, 3 v. Bava.
...della Chiesa di Cervignasco nob. Paolo, maggiore cavall. 24-01 17 c. Re Umberto.
...della Chiesa di Cinzano Eugenio, Saverio e Vittorio, 8 p. Vitt. Em. I.
...della Chiesa di Cinzano cont. Polissena in Avogadro di Cerrione, 11 v. Plana.
...della Chiesa di Cinzano cont. Polissena ved. Galleani d'Agliano (eredi) 2 v. Roma. 132
...della Chiesa di Cinzano marchese Saverio, 64-16 8 p. Vitt. Eman I.
...della Chiesa d'Isasca cont. Clara n. Vivalda di Castellino 21 v. Vitt. Amedeo II. 59,198
...della Chiesa d'Isasca nob. Maria, dattilografa-stenografa, 11 v. Vanchiglia.
...della Chiesa d'Isasca nob. Remigio, avv., giud. Trib. civ. e pen., 21 v. Vitt. Amedeo II . . 678
...della Chiesa di Torre d'Utelle nob. sor., 8 v. Rosine.
...della Chiesa di Torre d'Utelle nob. Adele in Custoza, 4 v. Rolando.
Della Chiesa di Torre di Utelle nob. Amalia nata Gozzani Treville, 32 v. dei Mille.
Della Chiesa di Torre di Utelle nob. Bianca n. De Morri di Castelmagno, 8 v. Rosine *p.* 473
Della Chiesa di Torre di Utelle conte Enrico Paolo 8 v. Rosine 473
Della Chiesa di Torre di Utelle nob. Mario Lodovico 8 v. Rosine. 473
Della Chiesa di Torre di Utelle nob. Paolo 8 v. Rosine 473
Della Chiesa di Torre di Utelle nob. Teresa in Brunati Trotti, 8 v. Rosine.
Della Corte Andrea, redatt., 2 v Fonza . . . 1034
Dell'Acqua coniugi 35 v. Aquila . . . 45
Dell'Acqua Gio. Eugenio fu Gius. 98 corso Orbassano. 425
Dell'Acqua Margh. in Gioanetti 40 v. Perosa 131
Dell'Aglio Baldassarre, mecc. telegr., 4 via Buniva 1095
Della Croce di Doiola nob. Bianca 2 piazza Maria Teresa 37,718-64,809-46
Della Croce di Doiola cont. Elisabetta n. Scarampi del Carretto, 2 p. M. Teresa . . 840
Della Croce di Doiola nob. Emma 2 p. Maria Teresa 37
Della Croce di Doiola conte Galeazzo console, 3 v. Brindisi e a (Roma) 37
Della Croce di Doiola nob. Maria 2 piazza Maria Teresa 37
Della Croce di Doiola nob. Ranieri capit. cavall., 3 v. Brindisi e a (Udine) . . . 37
Della Croce di Doiola nob. Vibaldo avv. proc. *uff.* 3 v. Lagrange, *abit.* 2 p. Maria Teresa 37,761,965-74,1066-68
Della Ferrera frat. e Bianco (Ditta) motocicli 38-88 53*bis* c. Reg. Margherita 447,464-65
Dellafiora coniugi, drapp.-lan., p. Em. Filiberto (tettoia levante) 347
Della Gatta Gius., maestro mus., 20 v. Alfieri 958-59
Dell'Aglio frat. e sor. fu Eligio, 460 via Collegno 39
Dell'Aglio Lor. ing. elettrotecn., 33 via S. Secondo 39
Dell'Aglio Luigi fu cav. Lorenzo 460 via Collegno 39
Della Godenza-Crescio Rosa Teresa, maestra munic., 46 v. S. Secondo 933
Dellala Federico, segret. capo scol., 37 via Accad. Albertina 904
Dellala Lucia ved. Goffi 506 str. Forni e dei Goffi 73
Della Monaca Dom., imp. post., 49 v. Roma . 4093
Della Motta (*vedi* Didier).
Della Motta conte Emiliano, 3 p. Carlo Felice 718
Della Motta Scarampi contessa Antonia, 43 v. Roma 756
Della Nave Alfonso, cap. art. nella riserva, 4 v. Consolata. 1054
Della Negra Alfredo, rappres., 20 v. Massena . 486
Della Noce Ant. capo mastro 84-03 14 v. Bagetti. 49,389
Della-Noce Gius., (eredi) 75 c. Vinzaglio 196
Della-Noce Guglielmo fu Gius., geom., 22-24 v. Lamarmora. 87,91,989
Dellapiana Maria 434 v. S. Paolo 462
Della Piana Teresa, maestra mun., 6 v. Scalenghe 920
Dellapiana Vinc., avv., imp. mun., 6 v. Scalenghe 642,916
Della Porta (*vedi* Porta).
Della Porta Alessio, avv. 50-28 6 p. Savoia. 462,769-79,823,929-65

Della Porta Atilo, dott.-proc. 50-28 6 piazza Savoia . . . . . *p.* 937-74
Della Porta Gian Luigi, med.-chir., 24 v. Rossini 1008
Della Porta Piero, med.-chir., 6 p. Savoia . 736-37 747,889,10 08
Della-Porta-Astesana Clotilde, 6 p. Savoia . . 929
Della Riva rob. Alberto, capit. di vascello, 8*bis* v. Romani.
Della Rocca (*vedi* Morozzo).
Della Rocca frat. (Ditta di A. Gallia), cappell. 55-98 25 p. Castello. 307-08
Della Rocca alb. 37 v. Ballo 20 474
Della-Rocca Andrea, 29 v. Po . 763,4128-642
Della Rocca Bern., cappellaio, ang. v. Fabro e Cittadella e 22 v. Cernaia 308
Dellarole Luigi 42 v. Casalborgone . . . 46
Della Rovere Clotilde in Ricci 48 v. Cavour (Venezia). 54.85
Della Rovere Luigi e figlia Ugolina 27 v. Germanasca 84
Dellarovere Marianna, rostico. e friggitoria, 470 c. Peschiera 565
Della Rovere Sec., pension., 6 v. Carlo Alberto.
De la Rovere Vinc., sarto, 96 v. Mad. Cristina . 344
Della Rovere di Montiglio march. Gius., cav. Ord. Milit. di Savoia, tenente generale 3 v. Papacino 429
Della Rovere di Montiglio cont. Luigia n. Notta (ved.) 3 v. Papacino.
Della Rovere di Montiglio march. Margherita n. Lion, 3 via Papacino.
Della Rovere di Montalenghe march. Saulo, dott., impieg. Int. Fin., 30 v. Cavour.
Della Sala-Spada Cesare, prof. Istituto tecn., 43 v. Andrea Doria 892-93,900
Della-Sala-Spada Cesarina, maestra Istit. Duch. Isabella 930
Della Santa C., mag. alim., 24 v. Petrarca . . . 557
Dell'Asta Franc., parrucch., 42 v. Duch. Jolanda. 404
De la Torre (*vedi* Costa).
Della Torre Aurelio, confett. e liquor., 3 via Milano ang. p. Em. Filiberto . . . 528-43
Della-Torre Bern., ombrelli, 14 p. S. Carlo . . 335
Della Torre Fausto, perito in pell., 3 v. Pio Quinto e 78 c. Vitt. Eman. II. . . 996,4061
Della Torre Teresa in Ferrari 26 v. Sacchi 18,445
Della Torre e Canale, corrieri, 5 v. Nazzini 30 v. Mercanti, 20-22 v. Monte di Pietà 94-97-98
Della-Turca Ezio, macch. cucire, 36 v. Accademia Albertina 434
Della Valle Aldo, 43 c. Valentino. 4054
Della Valle Attilio, ten. farmac. osp. militare, 40 v. Orto Botanico 692,4022
Dellavalle Bart., mag. alim., 40 v. Ospedale. 557
Dellavalle Eugenia, agiata, 4 v. Andrea Provana.
Della Valle Ferd., drogh., 37 v. S. Secondo. . 440
Della-Valle Giulio, prof. di viol., 30 via Lagrange 939
Della Valle Guglielmo rappres., 46 v. S. Secondo 49,846
Dellavalle Lee, chinc. merc., 7 v. Villa della Regina 331
De la Valle Pietro, fabbr. liquori, 47 v. Magnone 326
Della Volpe-Marucco Luisa, maestra municip., 493 c. Regina Margherita 933
Dellavolta mode, 44 v. Sacchi. 307
Dela Zoppa Felix vice console 8 p. Cavour 444-35-97,602,779
Dellazoppa Franc. 46 v. Cernaia 52
Dellazoppa Gio. 24-67 8 p. Cavour . 52 72,444-35-97
Dellazoppa Maria in De Ferrari march. avv. Gerolamo 8 p. Cavour . . . 444-35-97
Delleani sor 345 str. Morgreno . . . *p.* 142
Delleani A., decor., 42 v. Roma 346
Delleani Agostino, ingegnere *ufficio* 49-88 10 v. Viotti, *abit.* 37-01 3 via Verrua 29,497,783-1083
Delleani Alberto, stabil. lavatura lana 62-34 58 v. Cibrario.
Delleani Gasp. e figli, seterie 64-80 23 piazza Castello, *fabbr.* 27-25 -2 c Vigevano 260
Delleani Lorenzo 35-35 c. Inghilterra 87,90,142-247
Delleani Maddalena, pittr., 3 v. Montevecchio
Delleani Maria 32 v. Crist. Colombo . . . 6
Delleani Rosalia agiata, 24 v. Cavour.
Delleani e Ghiglieno, 43-23 42 corso fabbr. radiatori Moncalieri. 468-70
Delleani-Gervasi Olga, agiata, 24 v. Lamarmora.
Delledonne Ambr., dentista 58-90 2 v. Donati 1020
Delledonne Luigi, 2 v. Donati.
Delle Donne Michele, avv., 3 v. Vanchiglia . . 684
Delledonne e Cipelletti, importaz.-esportaz. 44*bis* v. Pio Quinto.
Dellera Giorgio, calzol., 45 c. Francia . . . 422
Dellera Gius., calzol., 442 str. di Lanzo . . 422
Dellera Pietro, calzol., 5 v. Rocciamelone . 422-26
Dell'Isola Molo Vittorio, impieg. ferr., 48 via Pastrengo. 4403
Dell'Oro Maria, vinaia, 44 v. S. Paolo . . . 557
Dell'Orto Luigi, 33 v. Arsenale.
Dell'Orto Luigi, chinch. e merc., 20 c. Principe Oddone. 334
Del Lungo Narciso, impieg., 29 c. Orbassano 604
Del Longo Primetto, prof., 54 v. Mazzini . . . 902
Del Lupo Michele e, dott. prof., 24 v. Andrea Avogaro 900-05
Del Marchi Faustino, maestro musica, 40 p. Vitt. Em. I. 844-45,917
Delmare Salvat., telegr., 45 v. S. Giulia . . 4093
Delmastro, sartoria 55 v. Princ. d Acaja . . . 341
Delmastro coniugi drapp.-lan., 42 v. S. Massimo 347-31
Delmastro fratelli 43 v. Ugo Foscolo . . 75-99
Delmastro frat. e sor. fu Bart. 47 corso Antonelli. 41
Delmastro Aless., caffè e birreria 35-35 26 v. Bicone 224-50
Delmastro Ant., mag. alim., 6 v. Quartieri . 557-67
Delmastro Ant., redatt. giornali, 29 v. S. Francesco da Paola. 4033
Del Mastro A. Luigi, vinaio, 9 v. Bava . . . 557
Del Mastro Attilio, ing., 25 v. Valeggio . . . 983
Del Mastro Attilio (Scc. An.), rastri, treccie, ecc. 50-67 69 v. Don Bosco. 500-33
Delmastro Benedetto spedizion. 89-25 47 *bis* v. S. Anselmo. 95,499
Delmastro Bernardino Vinc., avv.-proc., *studio* 62 42 2 v. Fabro, *abit.* 50 c. Re Umberto. 446-965-74
Delmastro C. F., macelli., 28 v. Cellini . . . 582
Delmastro Carlo, negoz. formaggi, olio, ecc., 434 c. Reg. Margherita 469
Delmastro Fnr., in pens., 35 v. S. Quintino . . 589
Delmastro Ermeneg., falegn., 47 v. S. Donato. . 82
Delmastro Franc., vinaio, 46 c. Casale . . . 557
Delmastro Franc.-Cesare 44 v. Giotto . 84-28
Delmastro Guido, direz. giorn., 4 v. Talucchi . 4044
Delmastro Luigi, capo-mastro, 40 v. Madama Cristina. 589
Delmastro Luigi, mag. alim., 42 v. S. Massimo 557
Delmastro Lor., impieg. ferr., 25 v. Valeggio.
Delmastro M., mag. alim., 50 v. Andorno . . 557
Delmastro Maria, sarta, 44 v. Cavour. 346

Delmastro Nestore, farm. 59-70 49 c Sommeiller . . . . . *p.* 4022
Delmastro Rosa ved Vittone 44 v. Albugnano 44
Delmastro Salvat., decor., 5 gall. Geisser. . 4085
Delmastro Calvetti Emilio, dott. in chim., 7 v. Antonio Rosmini 942
Delmastro-Certano Maria, maestra munic., 86 c. Reg. Margherita. 924
Delmastro Gius. e C., piani a cilindro automatici, 25 v. Belfiore e 37 v. Nizza . . 377
Delmastro, Vaudetti e C. 4-93 10 via Catania. 50,429
Del Mazzone Lorenzo Vittorio, sotto-isp. F. S., 18 v. Madama Cristina 4099
Del Medico Sigismondo, colonn. com. mil., 30 v. S. Quintino 690
Delmonaco Ant., carne equina, 448 str. Lanzo . 586
Del Monte Attilio, dott., prof., 62 c. Vitt. Em. II.
Delmonte Carlo, farm., 47 v. Massena . . . 4022
Delmonte Pietro, maestro musica, 78 v. Villafranca 4082
Delodi Angiolina, cons. alim., Docks Torino Dora, pad. *B.* 552-69
Delodi Stef., rag., imp. Can. Cavour, 6 c. Re Umberto 665
Delodi Vittorina maestra mun., 6 c. Re Umberto 923
Delodi-Peyla Ern., levatr., 27 v. S. Franc. Paola 1030
Delon Alfr., prof. tradutt. 43 v. Roma. . . 478,956-98
Delorenzi Alfonso, 4 v. Monti 839
Delorenzi padre Corn., parr. Sacro Cuore Gesù, 56 v. Nizza 208,742-54-76
De Lorenzi Gius., 3 v. Botero 35
De Lorenzo Ang., imp. post., 5 v. Volta . . . 4093
Delorme Ant., fabbr. passamant. 22-13 4 v. Carlo Alberto e gall. Subalpina . 328
Delorme Gio. (Mainero coniugi succ.), passam. 61-34 22 p. Castello 328
Delpero coniugi 24 v. Mongrenevro . . . 442
Del Pero coniugi, cartol., 34 v. Lagrange . 365
Delpero ved. Tortora, agiata, 45 v. Valeggio.
Delpero Cesa., med.-chir., 45 v. Montevecchio 4008-49-79
Del Pero Maria, seterie, 3 v. Genova . . 299 304-34
Del Pero Mario, prof., 3 v. Massena. 938
De Pero Paolo, falegn., 30 v. Lagrange . 382,4177
Del Pero Paolo e consorte 49-21 v. Tesso . 450
De Pero Silvio, impieg., 3 v. Massena.
Delpero Stefano 36 v. Scarlatti 474
Delpiano Andrea, negoz. vino, 28 v. Baretti . 533
Del Piano Annib., sarto, 48 v. Carlo Alberto 344,854
Delpiano Clem., maresc. magg. al Trib. Militare, 47 v. Arcivescovado.
Delpiano Franc., avv.-proc. 26-96 31 v. Garibaldi 482,743,965-74
Delpiano Gio., incis., musica, 37 v. Bidbo . 360
Del Piano Gustavo, farm., 23 v. Garibaldi . . 4022
Delpiano Luigi capo-mastro, 34 v. Orfane 36,389
Delpiano Vinc., geom., 41 v. Lamarmora. . . 989
Del Pin Fermo, chim. farm., 4 v. Andrea Provana 878 4022
Delponte Caterina, sarta, 20 v. Cavour 302
Delponte Lor., revisore, R. Albergo di Virtù 755-56
Del Ponte-Tosso Elvira, maestra, 29 v. S. Secondo 926
Del Pozzo Benedetto, sarto, 2 v. Princ. Tomm. 314
Delpozzo Domenico, parrucch., 20 c. Vinzaglio 404
Del Pozzo Marco 4 v. Livorno 95
Del Pozzo Mario, capo-mastro, 83 c. Pr. Oddone 389
Delpozzo Mercedes, mode, 30-32 v. Carlo Alb.. 307
Delprato Demetrio, geometra, negoz., 23 corso Ferruccio 384-83 442 989
Del Prino Giusto, parrucch., 37 v. S. Secondo. 404
Delpin Caterina in Algarotti 37 v. S. Paolo. 462
Del Re Ant., istrutt. ginn., 4 v. della Zecca . . 899
Delrez Paolina in Persi 9 v. Saluzzo . *p.* 457
Del Rosso Angela in Caldi 69 c. Orbassano 423
Del Santo frat., corrieri, 2 v. Lagrange . 404-95-98
De santo Giov., negoz. legna e carb., 45 v. Monti . 385
Delsanto Pietro (eredi) 7 v. Viu 200
Delsedine Anna in Galletto 97 c. Palermo 427-39
Delsignore Giulio, tip. e cart. 43-52 31 via S. Massimo 357-65,827
Delsoglio Augusto, 44 v. Ospedale 4448
Delsoglio Emanuele, 6 p. Solferino 4445-435-47-52
Delsole Andr. 23 v. Nicola Fabrizi 419
Delsonno Leonardo 45 c. Belgio . . . 26,4474
Delta Electric Italiana, fabbr. Ital. Applic. Elettriche, 44 v. Melchior Gioia e p. Carlo Felice rimp. al 12.
Del Tetto Dom., 42 c. Re Umberto. . . . 4428
Del Torso Enrico avv., tenente, 44 v. Passalacqua 682
Delù Augusta, dottoressa, 45 v. Cavoretto 1008-47
Delù Cleofilde, 24 c. Valentino 824
Delù Dionisia ved. Pavan, agnelli e montoni, 4 v. S. Secondo 586
Delù Enrico, geom., 24 c. Inghilterra 594,989
Delù Nestore, agenzia farm., 44*bis* v. Pio Quinto 482
Deluca Achille, tabacchi, 452 str. antica di Collegno 557
De Luca Carlo, aiuto-cass., 19 v. Andrea Doria 1440
De Luca Giacomo (Ditta), conciat. 89-43 82 v. Don Bosco 444-48
De Lucca Mario, impieg., 9 v. Vitt. Amedeo II 658
De Luca Pietro, fu Giacomo conciat. 89-43, 82 v. Don Bosco. . 67,7,445-48
De Luca Roberto, 4 v. Colle. . 56,440 797
De Lutri Maria, 6 v. Carlo Alberto 405
Delva Luigia ved. Gandolfo 48 v. S. Quintino 77,482.798
Delvecchio Felice e consorte 24 c. Vercelli 491
De vecchio Felicita, v ni, 407 v. Mad. Crist. 537
Delzani Leonardo, 6 v. Corte d Appello . . . 4065
Delzani Oreste, liquor., 5 p. Palazzo Città . . 528
Delzanno Carlo Alfonso, farmac., 35 v. Maria Vittoria 4022
Delzanno Damaso, (Ditta), appar. gas 89-50 404-406 c. Vitt. Em. II 449-72
Delzoppo Gio. impieg., 24 v. Gioberti.
Demachi Carlo, prof., 3 v. Urbano Rattazzi.
Demagistri Angela, France. e Paola fu Gius. 44 v. Vibò 495
Demagistri Luigi, tintoria, 26 v. Massena. . 327
Demagistris Ant., imp. post., 2 p. Palazzata . 4094
De Magistris Carlo Pio, prof., 3 v. Giovanni Prati . VII, 707-08,-6 -83-89-90 92 840-43-69 70-75-1 08-54,1045-72
Demagistris G. B. fu Bened. mag. alim. 34 v. Verolengo. 96,492,557,705
De Magistris Gius., prof., 3 v. Gio. Prati 903-40-44
De Magistris Luna, agiata, 3 v. Gio. Prati.
De-Magistris frat. e C., carta e cancell. 46-68 18 v. Alfieri, *succ.* 12-38 12 v. Genova 562-65
Demaldè Silvio, dir Telef. 26-6*bis* v. Cimiario 4097
De Malfatti bar. Stefano 57-09 18 via Maria Vittoria.
Demanio dello Stato 25 v. Garibaldi . 9, 40, 42 43, 46, 47, 48, 21, 29, 31, 32, 34, 35, 36 38, 44, 45, 48, 49, 50, 51, 52, 53, 55 60 64, 64, 65, 67, 70, 73, 75, 78, 79, 80 82 88,90,402-03-04-05-07-08-09-42-43-20-21 423-24-26-27-28-34-35-37 40-44-44-45-47-48 449-50-55-59-60-62-63-65-66-72-73-76-77-78 479-82-84-91 92-94-96-98-99,204.
Demanio Naz. p. la lista civile di S. M. il Re (Armeria Reale) 43 p. Castello . . 49

Demarcatt sorelle 39 v. Cumiana . . . *p.* 64
Demarcati F. (Ditta), cappellaio, 11 v. Nizza . . 398
Demarchi sorelle, latteria, 4 c. Emilia 547
De Marchi Andrea 19-33 5 v. Confienza.
Demarchi Ant. e consorte 24 v. Conte di Roccavione 60
De-Marchi Attilio, impieg., 23 v. S. Quintino.
Demarchi Augusto. commerc., 3 v. Assarotti.
De Marchi Cesare, industr., 107 c. Moncalieri *uffici* 60-18 c. Dante e 45-07 8-40 v. Bidone.
Demarchi Demetrio, farm., 38 v. Acc. Albert. . 4022
Demarchi E., agiato, 28 v. Amedeo Peyron.
Demarchi Emma in Degioanni 6 e 8 via Monferrato. 444-69
Demarchi Eug., tratt., 52 c. Moncalieri. . . . 520
Demarchi Franc., impieg. post., 11 v S. Secondo 1095
Demarchi Franc., lattoniere, 16 v. Artisti . . . 449
Demarchi Franc., ricev., 20 v. S. Quintino . 623
Demarchi Giacinta, neg. pollame e frutta 39-86 3 v. Nizza. 566-72
Demarchi Giacinto, tessuti 46-79 78 v. Venti Settembre 318
Demarchi don Gio. Batt. fu Gio. Maria 5 v. Brunetta. 38
Demarchi Gio. e consorte 4 v. Gambasca 79
De Marchi padre Giov. Ang. Maria, 1 v. Alfieri 742 747-64
De-Marchi Gius., 44 v. Mazzini.
De Marchi Gius., rigatt., acc. al 14 v. Baretti 334-74
Demarchi Gius., stiratr., 40 v. Arsenale . . 325
Demarchi Guido, dottore, 2 v. Giuseppe Pomba.
De Marchi Luigi, consigl. Corte d'Appello, 44 v. Amedeo Peyron. 676
Demarchi Luigi, med. chir. 17-20 2 v. S. Teresa 404,1008
Demarchi Luigi, parrucch., 2 v. Bogino . . . 404
De Marchi Luigia, levatr., 24 v Montemagno . 1030
Demarchi Maria-Maddal. in Monaco 7 via Serrano 472
De-Marchi Menotti, disegn., 44 v. Saluzzo . 1002
Demarchi Pietro fu Ant. 60 v. Exilles . . 70
De Marchi Prospero Carlo 44 via Rosa Govone 434
Demarchi Simone 48 v. Vibò 493
Demarchi T., *bazar*, gall. Umberto I . . 334-36
Demarchi T., fabbr. busti, 35 v. Po 309-23
Demarchi Vinc., 14 v. Molinette. 846
Demarchi Vittoria, conf. camicette, 4 c. Duca di Genova 305
Demarchi e Minchianti 46 v. Vibò . . . 493
Demarchis Anna, rivend. giorn., c. Vitt. Eman II. e v. S. Massimo. 335
Demarchis e Dubuoloz (Ditta), macell., acc. al 4 v. S. Domenico 582
D'Emarese E. (Ditta), fabbr. liquori, 14 v. Giuseppe Pomba. 526
De Margherita cont. Gemma ved. Quigina-Puliga 14 via Millaures 408
De Margherita nob. Ida in Valperga di Masino 45 v. Mancini. 400
De Margherita bar. Leone 26 v Sacchi 25,34,99
De Margherita bar. Lucia n. Sanner, 26 v. Sacchi.
De Margherita nob. Maria ved. Asinari di San Marzano, 57 c. Siccardi.
Demaria succ.ss., fabbr. scatole 9-45 p. Regina Elena ang. c. Reg. Elena 364
Demaria ved. Acquadro, drogh., 20 c. Napoli . 410
Demaria A., forn. per calz., 57 v. Mad. Cristina 367
Demaria Angela, tratt., 137 v. Mad. Cristina . 547
Demaria A., vinaio, 12*bis* v. S. Domenico . . 537
Demaria Achille, tratt., 44 v. Mazzini 547
De-Maria Annunziata, 52 c. Moncalieri . *p.* 744
Demaria Attilio, capitano, 6 v. Mancini 404
De Maria Carlo Alb., cartol., 8*bis* v. S. Donato 365
Demaria Cat.a, levatr., 13 v. Po 4030
Demaria Cesare, pubbl., 3 v. Davide Bertolotti 844,1034
Demaria Davide 569 dalla str. di Bertolla 30
Demaria Ern., drogh. 34-69 404 c. Vercelli 410
Demaria Ern., teol., 28 v. Gioanetti. 754
Demaria Giac., mag alim., 25 v. Gioberti . . . 557
Demaria Gino, rappr. 31-91 2 v. Goito . . . 484
Demaria Gio., 8 v. Mont bracco. 4067
Demaria Gio., 33 v. S. Massimo 739
Demaria Gio. e consorte 43 v. Benevento. . 28
Demaria Gio., macell., 136 v. Pier Carlo Boggio 582
Demaria G. L., professore, pubbl., 30 corso Napoli 717,935-56
Demaria Giulia, mag. alim., 43 v. Mongrando . 557
De-Maria Gius., 10-42 v. Rossini 435,792,995
Demaria Gius., 65 v. Amerigo Vespucci . . . 4102
De-Maria Gius. (Ditta) fabbr. mobili, 12-50 58 c. Massimo d'Azeglio 342-46-48-75-77-82 429-45-46-48-61, 1027-28
Demaria Goffredo, parrucch., 9 v Buniva . . 404
Demaria Lod., scult. in legno, 38 v. Barbaroux e 24 v. Buniva 370-72,835
Demaria Lucia, drogh., 64 v Parma 440
Demaria Luigi di Andrea 4 c. Vercelli . 494
Demaria Luigi, neg. vini 57-06 42 v. Mazzini 332-33-37-57-67-69
Demaria Luigia, chinc.-merc., legna, carb. e vino, 24 v. Balme. 331-84,337
Demaria M., fotogr., 40 c. Princ. Oddone . . . 359
Demaria Madd. ved. Allegranza mag. alim. 29 v. Vibò. 493-98,557
Demaria Margh., sarta, 29 v. Nizza 302
Demaria Maria 159 c. Peschiera . . . 482
De-Maria Maria-Orsola 40 v. Cervignasco . 53
De-Maria Orsola, lan.-drapp., p. Eman. Filiberto tett levante 347
Demaria Pietro, macell., 84 c. Vercelli 582
De-Maria, Canonica e C., fabbr. ital. mobilio ospitaliero 12-50 58 c. Massimo d'Azeglio . 342-46-48-75-77-82, 429-45-46 48 461, 1027-28
Demaria Valent., rigatt., 20 v. Aosta. 334
Demaria Vitt., costruzioni in ferro 52-18 42 v. Rossini. 475,836
Demarie C., mag. alim., 254 strada Lanzo. . 557
Demarie Nicolo chim-farm., 3 v. Massena. . 1022
Demarta A., c. incagl.-merc., 74 v. Nizza . . 334
Demarta Gius. 79 v. Nizza. 420
Demarta Virginio, busti, 4 c. Grugliasco . . 309-10
Demarta e Gallese, lattonieri 54-09 3 via S. Chiara 448-49
Demarti Giovannina, modista, 32 v. Lagrange 307
Demartini coniugi, calzol., 16 c. Tortona . . 422
Demartini sorelle fu Pietro 45 v Biella. . 34
Demartini Maria ved. Mana, neg. seta, 20 via Ottavio Revel 297
De Martini Umb., parrucch., 5 v. Orfane . . 404
Demartini V. e C., forniture mecc. 82-30 440 c. Vitt. Em. II e 2 c. Grugliasco. . 365 436-37-72
De Martino Egidio, 80 v. Madama Cristina . . 846
De-Martino nob. Maria Luisa n. Borgogno, 1 via Cristoforo Colombo.
De Martino nob. Mercedes e sor. Pia 28-66 46 v. della Rocca
De Martino nob. Riccardo, 50-09 1 v. Crist. Colombo.
Demartino Ulrico, 44 v. Po 861

De Martino, Clapier e C., succ. fratelli Segre, velluti e sete, 42 v. Giulio. . . *p.* 299,300
Demathe is Filippo, med.-chir. Ospedale Maria Vittoria 72 v Cibrario 725,1008
Demateis Ant., sartoria, 51-91 6 v. S. Quintino . 302
Demateis Enr., impieg., 22 v. Canova.
Demateis Gius., materass., 25 v. Princ. d'Acaja. 429
De Mattei frat., torn. in legno, 36 v. Mazzini . . 370
De Mattei Natale (Ditta), brevetti «Arduino» 36-12 6 v. Lodovica 523
Dematt is coniugi 84 c. Ponte Mosca . . 439
Dematteis frat., lavoraz. 1 guant. 90-80 30 via Nizza e 35-40 42 v. Sacchi 382
Dematteis frat. seterie 43-64 4 v. Principe a . . 300
Dematteis frat. e sor. di Carlo 28 v. Nizza 420
Dematteis Adolfo, 25 v. Gioberti 833
Dematteis Ambrogio, 41 v. Sal zzo. 830
Dematteis Anna in Barutto 48 v. Moretta 446
Dematteis Annetta, nastri, pizzi e tulli 13-55 23 p. Castello. 300
Dematteis Carlo barc., 745 canale Micheletti, casotto Superga . . . 407,513
Dematteis Carolina, chincagl., 43 v. S. Anselmo 334
Dematteis Enrico fu Giov. 82 str. com. tra Cavoretto e Moncalieri 54
Dematteis Filippo, prof. ing., 42 v, Sacchi 892 893,983
Dematteis Giacomo, dott., proc., 42 v Sacchi 965-74
Dematteis Gio. fu Michele 440 str. Valsalice 27,187
Dematteis Maddalena fu Nicola 86-88 86 str. Lanzo 93
Dematteis Maria, 44 v Gius. Pomba 779
Dematteis Mario, impieg., 28 v Ospedale, *abit* 45 v. Goito 1082-124
Dematteis Mich. Ignazio, canonico, 4 v. Palazzo di Città 714-47
Dematteis Pietro mercerie, 42 p. Emanuele Filiberto 439,322
De Matteis Silvio dott. 27-88 44 v. Giuseppe Pomba 738,1008-48
Dematteis-Caccia Maria, 44 v. Gius. Pomba 779,930
De-Mattia Ales., colonn., 5 v. Montiglio 416-87
Demeglio Luigi e C., rappr. 55-20 5 v. Bagetti . 484
De-Mezzi Aug., ing., 1 v. Pas alacqua 983,1056
Demezzi B. e C. (Ditta di Peracchione D.), materie isolanti per elettricità 91-10 27 v S. Ambrogio 361-62-93 434-35-85
De-Mezzi Gian Maria 44 v. Cibrario. . . 24 50
De Michele Gaspare, mag. alim., 420 str. Nizza 557
De Micheli Emilio, prof. suppl. calligr., 37 via Accademia Albertina . . 906-07-42
De Micheli Gius. e C., impianti riscaldamento 25-96 2 p. Mad. degli Angeli 391-92-93,440 454 58 59
Demichelis, agiato, 42 c. Vinzaglio.
Demichelis sorelle, magazzino alimentario, 5 c. Vinzaglio 537
Demichelis sorelle paste alim., 27 v. Mazzini 537-75
Demichelis ved. e figli, salsamai, 4 v Bogino 567
Demichelis Adele in Rovere 940 str. Stupinigi 478
Demichelis Agnese, affitt cam., 45 v. Lagrange, 484
Demichelis Alberto, forn. aut.m b., carrozz. e aviaz. 44 v. Monti, *abit.* 83-70 4 v. Pietro Micca 470-74
Demichelis Alessio, prof., insegn. mun., e dott. in lettere, 33 v. Vassalli Eandi . . . 924
De Michelis Ant., latteria 8 v. Reggio. . . . 547
Demichelis Antonio, 5 v. Barbaroux 740
De Michelis Ant., dott. in scienze, 34 v. Cernaia,
Demichelis Carlo negoziante vino, 24 via Madone, *deposito* Docks Torino-Dora pal. 6. . . . . *p.* 400-27,533
Demicheli Carlo-Matteo 246 str. Casale . 47
Demichelis Ernesta, fioraia 23-59 14 piazza S. Carlo 352
Demichelis Ernestina in Gozzi avv. Gaspare 46 v. Vinc. Vela 44,99,408-96
Demichelis Filippo, maestro mun., 13 v. Nizza 928
Demichelis Franc., 27 v. S. Anselmo . . 854,1075
Demichelis Franc., latteria, 29 v Barolo. . . 547
Demichelis Franc., bianch., 25 v. Maria Vitt. 323
Demichelis G., mag. alim., 8 v S. Chiara . . 557
Demichelis Giacomo, latteria, 36*bis* v. Lucento 547
Demichelis Giacomo, latteria, 74 v. Mongrenevro 547
Demichelis Gio. fu Giacomo 3 v. Reggio . 50,146
Demichelis Gio., legat. libri, 2 v. Gaud. Ferrari. 363
Demichelis Giovanni, latteria, acc. al 49 via Pallamaglio. 547
De Michelis Gius., capo-labor., 124 c. R. Parco. 658
Demichelis Gius., falegn. 50 v. S. Giulia . . 382
Demichelis Luigi, impieg., 7 v. Piana.
Demichelis Luigi e Crosetti Cat. coniugi 22 v. Trinchee 449-83
Demichelis Marco, latteria, 72 v. Lanzo . . . 547
Demichelis Mario, viagg. di comm. 39-62 7 via Matteo Pescatore.
De Michelis Michele, 45 v. Vigone. . . . 841
Demichelis Mich., latteria, acc. al. 20 via Digione 547
Demichelis Michelang., gross. filati 2-18 5 v. Conte Verde, *abit.* 47 v. Genova.
De Michelis-Bertolia ti Angiola, maestra mun., 33 v. Vassalli Eandi 924
Demichelis e Gallo, gross. fil. lana e cot. 2-18 5 v. Conte Verde ang. v. Quattro Marzo 349
Demilano Maddalena, agiata, 42 v. S. Secondo.
Demino Domenico, macell., 62 v. Gioberti . . 582
Dommler Franc. 3 p. Crimea 25
Demo coniugi, drogh., 227 str. Casale . . . 410
Demo frat. e sor. fu Enrico 6 v. Balbo 20,469
Demo Aless. fu Paolo 97 str. di Casale . . 47
Demo Alfr., dott., farm., 33 v. Princ. Tomm. . . 878
Demo Angelo, impieg. ferr., 42 str. S. Paolo.
Demo Antonio, 42 c. Cirie 836
Demo Domenico e Carlo di Gaspare, bottigl. 420 str. Bertolla 537
Demo Gasp. fu Franc. 420 str. com. di Bertolla 30,430
Demo Gius., a berg. 31-81 496 str. Casale 515,1475
Demo Gius., uova e burro, 498 c. Casale . 551
Demo Lorenzo 453 str. Cascinotto . . . 48
Demo Luigia fu Dom. 54 v. Venti Sett. 54,490
Demo Michele, panetteria, 27 c. Francia . . . 577
Demo Pasqualina ved. Varia e figli 42 v. Assisi 48
Demo Vinc., tratt., 249 str Casale. 515
Demonte Agost., ing., 4 v. Montecuccoli . 983-87
Demonte Palmira, maestra mun., 2*bis* v. Silvio Pellico 932
Demonte-Bellono Vinetta 22 v. Princ. d'Acaja. 948
De Montgomerie nob. Giovanna, 50 v. Montevecchio.
De Mori Giov., sifoni per acque gas., 77 v. Mad. Cristina 530
Demorra Aless. ing. 83-59 87 corso Vitt. Em. II 69,457,983,1064
Demorra Giuseppina in Roero 7 v. Giannone 145
Demorra-Marsaglia Anga, 6 c. Re Umberto . . 782
De Morri Pevre di Castelmagno nob. Bianca, ved. Della Chiesa di Torre d'Utelle 8 via delle Rosine 473

De-Morri Peyre di Castelmagno cont. Maria Anna nata Mella Arborio di Castellalfero, 40 p. Cavour.
De Munari Valentino, prof., 3 v. Allioni . p. 905
Demusci Gabriele, imp. munic., 103 c. Francia.
De Napol Angelo, mus., 7 v. Pr. Tommaso 814-15
Den Arend D. A. console, 3 corso Francia 43,602
Denari-Ansaldi Cesare 28*bis* v. Sacchi 83,1062
Denari-Ansaldi Gino, avv., 19 v. Amed. Avogadro 970
Denegri Carlo, parrucch., 22 c. Brescia . . 404
De Negri Gio. Batt., agiato, 30 c. Re Umberto.
Denicola Carlo, fattor. 58-07 6 v. Bertola e 60 v. Venti Settembre 449
Denicolai, ten colonn., 73 str. antica di Rivoli.
Denicolai C. drapp.-tan. 108 v. Nizza 348
Denicolai Carlo, agiato, 4 v. Talucchi.
Denicolai Emilio, impieg. ferrov., 60 v. Gioberti.
Denicolai Gio. calzol., 4 v. Rosa Giovane . 422,1173
De Nicolini Felice, arrucch., 42 v. Sacchi . . 404
De Nicolò Margh., modista, 2 v. Porta Palatina 307
Denina frat. 14-05 23 p. Vitt. Em. I . 198,204
Denina sorelle, agiate, 28 v. Garibaldi.
Denina Albertina ved. Martinengo, 44 p. S. Giulia.
Denina Anna in Voli 75 c. Vitt. Em. II . 400-99
Denina Andrea 14-05 23 p. Vitt. Em. I.
Denina Carlo, 40 p. Statuto 687
Denina Carlo, rag. 23 p. Vitt. Em. I. . 645
Denina Edoard., geom., 33 v. S. Franc. da Paola . 989
Denina Federico, avv., 4 v. Siduzzo.
Denina Giulio, corriere, 5 v. Mazzini e 32 via Lagrange 495-97
Denina Ignazio, avv. 84-84 66 c. Vitt. Eman. II 594
Denina Luigi, agente di cambio, 4 via Verrua, *uff.* 19-24 18 v. Maria Vittoria . 193 297,4120
Denina Luigi, arch., 23 p. Vitt. Eman. I . 983,1062
Denina Pierina in Bonvicino 37 via Bernardino Galliari 28,32,104-54
De Ninno Maria, mag. alim., 44 v. Brindisi . . 537
Deninotti Mart., parrucch., 46 v. Venti Sett. . 404
Denis Fanny in Pellodier 36 v. Mongrando 442
Denoyé Jules dentista, 28 v. Po . . 49,4020
De Notaristefani Vito, avv., tenl., 20 via Principe Amedeo 684
Dente Carlo sarto, 3 v. Biamonti 344
Dente Eraldo, 7 v. Cibrario. 1084
Dente Francesco 3 v. Arnaz. 46
Denti Silvio e C., forme calzol., 3 v. Mercanti . 378
Dentis coniug., mag. alim., 54 v. Monginevro . 557
Dentis frat. e sor. fu Ang. 720 str. della Pronda 144
Dentis frat. e sor. di Ant. 46 v. Sesia . 473
Dentis sor. fu Paol 7 v. S. Bernardino 458
Dentis Andrea 400 str. di Lanzo. 93
Dentis Carlo. 30 str. Pellerina 1170
Dentis Carlo e figlio Gius. 6 60 152 corso Regina Margherita 80 01 serbatoi, 320 str. Pellerina . . 434-62,397,1170
Dentis Carlo fu Michele 405 c. Francia 76,78
Dentis Gio.-Batt. fu Mich. 720 str. Pronda . 144
Dentis Gius. fu Mich. 720 strada Pronda 144
Dentis Giuseppe 39 str. antica Veneria . 489
Dentis Ilario 94 v. Villafranca 495
Dentis Ilario, macell. 55 v. Magenta . . . 582
Dentis Irene, biancheria, 43 v. Nizza 323
Dentis Mich. stallaggio e tratt., 400 str. di Lanzo 93,507-47
Dentis Mich. e Gius. fu Luigi 720 str. Pronda 144
Dentis Secondo, vinaio, 39 str. Venaria 537
Dentis Valerico 720 str. Pronda 144
D'Entreves (*vedi* Passerin).

De-Orchi Gio., dott., impieg, 14 v. Gasometro *p.* 665
De Orsola Aless., drogh., 57-21 49 *bis* corso Francia e 32 v. Duch. Jolanda . 440,1477
De Orsola Ferdin., tratt., 42 v. Candelo. . . . 522
De Orsola G., sarta, 4 v. Maria Vittoria . . . 302
De Orsola Gius., mag. alim., 3 v. Belmonte . 557
Deorsola Luigi 10 v. Carrù 46
De-Ortis Vinc., pizzic., 95 v. Nizza 567
De Palézieux cont. Blanche 14-35 24 c. Vinzaglio 764,846
Depanis Gius., avv., pubbl., consigl. com. 27-82 4 v. Cernaia . . . 46,603-05 606-07-09-38-40,703 916-65,1045-47-4 9-4 4449-65
Depaoli coniugi, mag. alim., 14 v. Morosini . 557
De Paoli frat., pizzic. 60 45 25 v. Mad. Cristina 567
Depaoli Ambrogio, dirett. scolast. in ritiro, 239 c. Francia 7 50-54-77-98,927
De Paoli Candido, latteria, 4 vic. Scud. Reali . 547
Depaoli Cater., latt., 49 str. della Venaria . . 547
De Paoli Costantino, forniture per automobili, 43 v. Fossolo 468-74
Depaoli Edoardo, latt., 2 v. S. Giobbe 47
Depaoli Giovanni 25 v. Sesia 473
Depaoli Luigi, prof. mus., 3 v. Matteo Pescatore 845 960
Depaoli Luigia, rivend. giorn., 22 v. Bern. Galliari 355
Depaoli Luigia ved. Roberto 4 v. degli Approcci 45
Depaoli Marco, mag. alim., 22 c. Valp. Caluso . 557
Depaoli Maria ved. Morbelli, tratt., 40 v. Mazzini 546
Depaoli Maria, latteraia, 3 v. Cignaroli . . 547
Depaoli Michele e consorte 53 c. Palermo 427
Depaoli Oreste, 47 v. d. Ile Orfane 843
Depaoli Otello, rag., *studio* 44 99 12 v. Parini, *abit.* 46 v. Princ. Tommaso . 991-97
Depaoli Pietro fu Gius. 40 v. Cavaglià . . 50
Depaoli Vinc., macell., 48 v. Cibrario 582
De Paoli-Ceriana Luisa 4-3 v. Biamonti . 34,494
De-Paolini Gius., ombrell., 6 v. S. Donato 335,839
De Pascale Paolo, aggr. cancell., 67 v. Venti Sett. 675
De Patti Amedeo, impieg., 47 c. San Maurizio.
Depero Giov. parrucc., 42 p. Vitt. Em. I . . . 404
De Perini Carlo 44 v. Venasca 489
De Pedro Giorgio, colonn., 4 v. Mazzini 926,1086
Depetri Vittorio, commiss. banca e borsa, *uffizio* 81 64 46 v. Venti ettembre, *abit.* 80 60 40 v. Colli 298
Depetrini Luigi, corriere 30 v. Mercanti, 4 e 3 v. S. Teresa 494
Depetris B., tappezz., 9 v. Andrea Doria . . . 348
Depetris Gio., pittore, 2 v. Mazzini . . 400 0
Depetris Gius., velluti 18-91 gall. Subalpina. 299
Depetris Gius' in Velasco 24 v. Vanchiglia. 466
De-Petro Giorgio, colonn., 4 v. Mazzini . . 776 4 0-48
De Planta Alice 38 v. Montevecchio . . . 749,803
De Planta Rodolfo 36 64 38 v. Montevecchio, *villa* 20-83 149 c. Moncalieri 440 002,749,80 2 4080-437
De Planta Rodolfo, 7 v. Montecuccoli 602
De Planta De Fernex Alice 38 v. Montevecchio 803-04
Deponti Carlo (Ditta), fabbr. pianof. e autom., 4 v. della Rocca 376-77

Depositi:
Centrale Chinino di Stato 84-28 8 c. Vinzaglio 658
Fernet Branca 11-31 7 v. Orfane 526
Macchine stradali Municipali, 32 v. Campana 452
Militare di convalescenza 0 28 (Moncalieri).

Depositi (segue):
Principale Telegrafi 53-89 v. Alfieri angolo v. Arsenale . . . . . *p.* 1094
Prodotti Venchi, 42 v. Sacchi 543
Specialità refrigerose della Consolata, 2 via Maria Adelaide 358
Stazioni Elettriche della Scuola Militare, via Montebracco.
Vino della Casa di Mirafiori 29-38 8 via Maria Vittoria 532
Vino della Ditta Conte Gio. Riccardi e C. (*Rocca d'Arazzo*), 2 v. Andrea Doria . 532
Vino della tenuta Barolo, 7 v. Cumiana . . 532
Depre Carlo fu Gio. 21 v. Volvera . . 200
Deputazione Prov. 6-88 9 p. Castello . . . 652
Deputazione (*R.*) *sopra gli Studi di Storia Patria* 42 p. Castello 869
De Quarti Enrico negoz. olii, alumi, ecc., 92 c. Palermo, *depos.* 35-01 Docks Torino-Dora, pad. C. 400-27 489 552-67-69,1425
De Rege frat. e sor. nob. di Paolo 4 v. Passalacqua.
De Rege di Donato (ved. va) cont. Camilla nata Viani d'Ovrano, 18 v. Giulio.
De Rege di Donato e di S. Raffaele nob. Anna nata Parodi, 4 v. Passalacqua.
De Rege di Donato e di S. Raffaele nobile Francesco, imp., 54 v. S. Massimo . . 858
De Rege di Donato e di S. Raffaele nob. Guido, Olga e Mesmia di Frane. 54 v. S. Massimo.
De Rege di Donato e di S. Raffaele nob. Ida n. Buschetti 54 v. S. Massimo.
De Rege di Donato e di S. Raffaele nobile Maria in Balbo di Vinadio, 9 v. Ospedale.
De Rege di Donato e di S. Raffaele nobile Ottavio, ✻, dott., impieg., 4 via Passalacqua
De Rege di Donato e di S. Raffaele nob. dottor Paolo, capo-sez. Arch. Piem., 4 v. Passalacqua 666,747
Deregi Guido, bottiglieria, 4 c. Duca di Genova 537
Deregibus Agata mag. alim., 128 c. Vercelli . 557
De Regibus Anibale, usciere, 8 v. Giulio. . . 653
De-Regibus Candido, medico 45-81 6 via del Carmine . . 78 .108-48-404
Deregibus Elena, stiratr., 7 v. Mazzini . . 325
Deregibus Feder., ✻ agente di cambio 6 28 *ufficio* 25 v. Bogino, *abitaz.* 5 v. Cumiana 297 042 769,808-24,1072-110-20-22-33
Deregibus Franc., fabbro, 5 v. Torquato Tasso 473
Deregibus Gius., 35 v. Don Bosco. 828
De Regibus Gius., a.g. Cancell., 3 v. Vanchiglia 6 4
Deregibus-Masoero Maria, 5 v. Piana . . . 787
Deri Alfredo, elettr., 6 v. Legnano . . . 431-54
Dericci Vitt. m rmista, 29 v. Giulio. . . . 385
De Rigo Agost., imp. frig riferi. agenzia rappr., 5 v. Cavaglio 429,534
De-Ritis Ang., impieg., 44 c. Princ. Oddone. . 690
Derosa Ang. ma chitarr., 4 c. Re Umberto 430-49
De Ros Gius., 21 v. Po 8 4
De Rosa Pietro, falegn., 29 v. Mazzini 382
Derosci-Argiolas M., drog., 14 v. Lagrange . . 410
Derossi frat. fu Franc. 34 v. Napione. . . 418
Derossi frat. e sor. fu Agost. 217-19 strada Casale 47
Derossi sor., succ. Norzi, sarte, 6 v. Maria Vittoria 302
Derossi Adel. ved. Quaglino 32 v. Lanzo . 92
Derossi Clotilde, agiata, 30 c. Re Umberto.
Derossi Enr., corriere, 24 v. Lagrange . . 494-96-98
Derossi G., colonnello a rip., 21 v. Maria Vitt.
Derossi G. B. 50 c. Re Umberto.
Derossi Luigi, rag. tesor. mun., 4 Piazza Statuto 615,765-49,994,1035-141-79
Derossi Massimo 6 v. Monteu da Po *p.* 145 795-97
Derossi Salomone, 43*bis* v. Berthollet. . . . 802
Derossi Vittorio fabbr. macchine parlanti 20-99 42 c. Dante, *villa* 94 str. Cavoretto 51,392 436
De Rossi e C., agenz. di pubblic., 43 p. Vittorio Eman. I. 356
Derossi di S. Rosa nob. Erminia nata Albertengo di Monasterolo 20 v. Venti Settembre 69,490
Derossi di S. Rosa nob. Lia nata Melano di Portula, 15 v. Goito.
Derossi di S. Rosa cont. Ottavia nata Della Porta De Carli, 4 v. Beaumont
Derossi di S. Rosa conte Piero, contrammiraglio R. M., 4 v. Beaumont
Derossi di Santa Rosa nobile Pietro 20 v. Venti Settembre 69,490
Derossi di Santa Rosa nobile Teodoro, 15 v. Goito.
De Roussy de Sales fratello e sorella di Eugenio 8 v. Cavour 54
De Roussy de Sales conte Eug. 25 v. Lagrange 94
Der Stepanian, dott., *labor. di latte ferment.* 85-24 73 c. Reg. Margherita.
De Rustheis Gius., 42 v. Pietro Giuria 747-89-94,854
De Rustheis Mag., 42 v. P. Giuria 854
Derutto sor. fu Luigi 54 v. Bellfiore . . . 95
Dervieux Erm., prof., 29 v. Carlo Alberto . 741,874
Dervieux Luigi, dott. prof., 29 v. Carlo Alberto 905
De Sabbata Luigi, dott., 4 v. Iacopo Durandi 833
De Sales Alfredo E., impieg., 27 v. Sant'Anselmo
De Sanctis Emilian. Romano, 44 c. Vitt. Em. II. 747
De Sanctis Gaet., ✻, dott., prof. 44 c. Vittorio Eman. II 667,866-84-85-87
Desanti Alessandro, stabil. grafico 53-47 20 c. Casale. 357
Desanti Franc., impieg. mun., 4 v. Cernaia 1462
De Santis Costanza ved. Piasco, noleggio autom., 4 v. Governolo 471,512
De Santis Gino, uff. post., 43 v. Vitt. Amedeo 1094
De-Sassi Elmo viagg. comm., 58*bis* c. Vinzaglio 34
De Sauteiron de S. Clement Whyte nob. L. (Roma) e 104 c. Vitt. Em. II 808

De Schryver Ing. Paul (Ditta),
54 92 12 v. Venti Settembre e via Ventiquattro Maggio . 369,433-34-37-40-44 452-53-63-66-68-69-70-74-85
Desclos Marcell., prof. disegno, Alb. Virtù, 29, via S. Secondo 735
Descose Theodorine in Velasco 22 via Vanchiglia. 148
Desderi coniugi 4 p. S. Martino . . . 464
Desderi Giacinto, capo uff. RR. Poste, 5 via Belfiore 642,1061-95
Desderi Giulietta in Maina 45 str. Val Patonera 485
Desderi Gius. fu Sebast. generale, *portiera* 49-77 4 p. S. Martino 435-64,856
Desderi Paolo, dott., 4 p. S. Martino . . . 864-89
De Seconi Franc., med.-chir., 13 v. Corte d'App. 1008
Desecondi Gius., teologo, 4 v. Palazzo di Città 744-94
De Seigneux nob. Carlo, 7 v. Bonafous.
De Seigneux nob. Giulio, 7 v. Bonafous.
De Seigneux nob. Luisa n. S. Martino Valperga, 7 v. Bonafous.
Desenzani Lor., ✻, presid. di Sez. Corte di Cassaz., 48 v. Mercanti 675
Des Ferres (*vedi* Ricci).

Desilani Ant., fattoniere, 4 v. Elvo . . . . *p.* 449
De-Silvestri Enr., ☎ medico 10-63 29 via Princ. Amedeo 437,739-74-87, 831,940,1000-49-84
De Silvestri Roberto, rappr. 57-23 45 via S. Giulia. 3-4,417,1045-459
De Silvestris Maria, maestra mun., 20 v. Juvara 923
De Silvestris Tomm., prof., 20 v. Juvara . . . 1051
De Simone Ugo e C., fabbr. films 50-89 8 via S. Anselmo 435
Desio Emilio, rag. 31-13 7 v. del e Orfane . .992
Deslex frat., banch. 32-77 e 65-16 8 v. Lungo Po, *corso* 8-61 297-98
Deslex G. Alberto, procur. Ditta Deslex fratel i 32-77 8 v. Lungo Po e 7 v. Bonafous.
Deslex Gustavo, ⊜ banchiere 32-77 8 via Lungo Po, e 7 v. Bonafous. . 708-29-63-75, 800-43-72,944,1048-54-66-84-1154
Deslex-Ducco Clelia, 8 v. Lungo Po e 7 via Bonafous 727-75-83
De Sonnaz (*vedi* Gerbaix).
De-Sperati Emilio, capit. cont., 4 v. Cristoforo Colombo 692
De-Sperati Mariano fu Enrico, ☎ 78 c. Stupinigi 477
Despot fratel i e sorella ☎ 862 str. Grugliasco-Moncalieri 89
Despot Luigia in Brunetta ☎ 856 str. Orbassano 423
Dessalles Adolfo, ing., 24 v. Po.
Dessano Gio., gelat., 5 v. Cappel Verde . . . 531
Dessi Ant., avv., 5 v. Assarotti 965
Dessi-Serra G. B., ⊜, avv., 45 v S. Dalmazzo .965
Dessilani Gio. e consorte ☎ 23 v. Ellero . 69
Dessoli Domen., prof., dott., rag. impieg. 6 v. Po 690,904-92
Dessuto Pio, 5 v. Agostino Lauro . . .810 1156
Destefani Fe ter., imp. ferr., 35 v. Accad. Albert. 1100
De Stefani Fernand , bianch., 7 p. Carlo Felice. 323
De Stefani Gio. ☎ 42 v. Brusnenzo . . . 38
De Stefani Ida, lev tr., 167 c. Reg Margherita. 1030
Destefani Maria in Moretta ☎ 7 v. Aglie. . . 40
Destefanis coniugi ☎ 14 v. Chiusella. . . 56
Destefanis coniugi, neg fruttа, 10 v. Botero . 572
Destefanis coniugi, pizzic . 63 c S. Maurizio .567
Destefanis frat. fu Giac. ☎ 24 v. Giacinto Collegno 82
Destefanis fratelli e sorella ☎ 36 v. Rubiana .456
Destefanis Alberto, impieg., 15 v. Valeggio.
Destefanis Alfredo, neg. mobili 84-31 28 v. Sacchi 372-74-81
Destefanis Angela ved. Rabino ☎ 253 corso Moncalieri 440
Destefanis Ant., caffett., 3 p Em. Filib. 840,1153-1176
Destefanis Batt e consorte ☎ 83 str. Lucento . 97
Destef nis Bernardo e Mario fu Gius. ☎ 569 dal a s rada com. di Bertolla. . . 30
Destefanis nob. Beso, med., rec. farm. Boggio e 8 v. Pio Quinto 1008
Destefanis Candido, farm., 14 v. Susa . . . 1022
Destefanis Carlo fu G. B. ☎ 128 v. Mad. Crist. 99 615
Destefanis Carlo Luigi, viagg. in colori, 39 via Lagrange.
Destefanis Carolina, riv. pane, 15 c. Sommeiller 577
Destefanis Celso, ⊜, ing., 15 v S Giulia . . 983
Destefanis Clemente, organista, 37 v Bava. 960
Destefanis Domen., ferro smaltato, ecc., 7 piazza Em Filib., tett. ponente. 344-44,444,1082
Destefanis Dom., panett., 59 v. Belfiore . . 577
Destefanis Emilia, te egr. 29 v. Gioanetti . .1004
Destefanis Fel. fu Gius. ☎ geom. 15 v D'Allery 12
Destefanis Fernanda, bianch , 7 p. Carlo Felice 323
Destefanis Franc. (Ditta) neg. ferram. e fornit. per calzolai 13-44 4 p. Em. Filib. *p.* 367,443
Destefanis Franc , sarto, 20 v. Lagrange . . . 344
Destefanis G. (Ditta), calzol., 9 p. Carlo Eman I 422
Destefanis Gaetano, 72 c. Vi zoglio. . . . 1155-56
Destefanis D. Gasp sac., 35 v. Arc. Albertina 954
De tefanis Giov., ☎ 12 v. Bur-nenzo . . 38
Destefanis Gio. (er) ☎ str. vicin. del Tadini (reg. Valsalice) 179
Destef nis Gi .. ufficio traduz., 131 c Regina Margherita 478-84
Destefanis nob. Gio. Ant., ☎, ten. gen. a riposo, 18 p. Statuto.
Destefanis Gio, Batt., 54 c Firenze.
Deste anis Giu. e Delfina coniugi ☎ 115 via Madama Cristina 98
De-tefanis Gius., ❀, ⊜, 7 v Consolata.
Deste anis Gius., ommesso, 4 v Valperto . 1174
Destefanis Giu . Giac., rag., 4 v. Bardassano 644
Destefanis Gius., drogh. e tabacc., 194 strada Casale 331,410,659
Destefanis Gius. fu Gio., ⊜ ☎ ing., 78 corso Reg. Margherita . 33, 1,197,106-27-47-48-57 983,1080-149-68
Destefanis Luc a, maestra mun., 101 Val Paronera 925
Destefanis Lucia ed Amedeo, tratt., 243 corso Regina Margherita. 516
Destefanis Luigi, can e l., 14 v. Susa . . . 683-85
Destefanis Luigia ☎ 20 v. Alessandria. . . . 44
Destefanis M , d coratore, 18 v. Varazze 346,1000
Destefanis M., mercerie, 105 v. Mad. Cristina. 331
Destefanis M., prof. dott., dirett. istit., 23 v a Garibaldi 936-52
Destefanis Maddalena, abiti fatti, p. Emanuele Filiberto tett. pon. 344-47
Destefanis Madd., mercerie, 31 c. Vinzaglio . 334
Destefanis Malvina, p nelleria, 7 v. Viotti . 577
Destefanis Maddal. ved. Dellino ☎ 64 v Magnia 489
Destefanis Marcellina, del. benef., 23 v. Garibaldi 749
Destefanis Marco, panett., 2 c. Presid. Wilson e 46 v. Po 577
Destefanis Marco, tratt. 82-25 4 v. S. Giobbe 547-37
Destefanis Maria, pettin tr., 3 v. Bonafous. . .407
Destefanis Maria, rof.ª, 23 v. Garibaldi . . . 954
De tefanis Maria, sarta, 28 v S cchi 340
Destefanis Maria Elena, maest.- un. 14 v Susa 927
Destefanis Marta ved. Faletto ☎ 59 v. Mantova. 101
Destefanis Matteo, 158 c. Reg Margherita . . 680
Destefanis nob. Romana, 7 v. Massena.
Destefanis Seb., macell., acc. al 9 v. S. Secondo 582
Destefanis Sebastiano, usciere, 7 p Em. Filib. 653
Destefanis Stefani a, Carlo ed Elisa fu Vinc. ☎ 31 v. S. Donato 439
Destef ni Vincenzo, dott., farm., 9 v. Ospedale 1022
Destefanis Zaverio, vetri e crist. 33 v. Mazzini 349
Destefanis e Billotti ☎ ca i-mastri costr. 37-69 8 c. Reg. Margherita . 128-48,389
Destefano Giacomo ☎ 18 v. Vigliano . . . 194
Desü A., c p elli di feltro. 2 v. Basilica . . . 309
Deteredio Crist. ved. Bel o ☎ 18 v Monferrato 444
De Thiery J. B., ing., im iant elettrici 45-47 45 c. Re l mbrto e (Trinità) 431
De Thomatis Mich., pro , disegn., 17 v. Reggio 1002
De Thomatis Ricca Closwinda, iancherie, 17 via Reg io 345-24
Detomati Gi s., irett. Hôtel. 4 v. Brofferio.
D tourbe M. (Parigi), 9 v. Goit 443
Dettati cont. Ester, 12 v. S. Teresa.
Dettoma Dom ved. Roberto ☎ 6 v Bertholet 28
Dettoni Angiolina, linger., 36 v. Mazzini . . . 345

Dettoni Domenico e figli ☎ segher. e palchetti 29-25 23-25 v. S. Ottavio *p.* 469,380
Dettoni Ignazio, industr., 25 v S. Ottavio. . 685
Dettoni Laura, mercia a, 14 p. Gran Madre di Dio 331
Dettoni Luigi e Luigia fu G. B. ☎ 58-16 46 v. S. Teresa 68,72,87,168
Devalle sor. fu Celestino ☎ 35-44 5 via Bonafous 33,402
Devalle sorelle, calzol., 6 v. Cavour 424
Devalle Baldass., imp. not., 240 c. Reg. Margherita 980
Devalle Dino 63-60 43 v. Castelnuovo.
Devalle G. B. fu Celestino ☎ 6 v. Lungo Po 97
Devalle Giac., calz., 44*bis* v. Pio Quinto . .422 829-41
Devalle Gio., ing , 46 v. Amedeo Avogadro.
De Valle Giuseppina, levatrice, 43 v. Bologna 1030
Devalle Lorenzo, segret., 5 v. Gioberti.
Devalle e C. (Soc.) ☎ 33 c. Brescia 36
DevalleG.B.eC., tessuti 1-607 v. Montecuccoli 345-48
Devalle e Manzoni, corr., 32 v. Lagrange . . . 495
De-Varda Giov., dott., prof., 6 v. Chieri . . .900
De Veali (*vedi* Levi).
Devecchi Ach., agente imposte, 4 p. Saluzzo . .662
Devecchi Cesare Maria, avv.-procur. 40-29 24 v. Amed. Avogadro, *abitaz.* all'41. . 965 974,1048
Devecchi Franc., avv., 24 v. Montevecchio.
De-Vecchi Franc., med.-chir., 42 v. S. Donato .734 1008-48
Devecchi Gio. ☎ ing., *abitaz* 16-98 82 c. Principe Oddone 43,57,983
Devecchi Luigi, ⊜, ☎ avvocato, notaio, 82 c. Principe Oddone 24,52,476,639
Devecchi Maria in Collino ☎ 42 v. Consolata 60
Devecchi Pietro ☎ 23 v. Artisti 24
Devecchi-Buggino Onorina, agiata, 44 via Amedeo Avogadro.
De Vecchi Pellati conte Franco, avv., 115 corso Vittorio Emanuele II 970
De Vecchi Pellati nob. Maria Teresa, 115 corso Vittorio Emanuele II.
Devecchi e Lui-Spano, ingg., cementi armati 16-98 82 c. Principe Oddone 387
Devercelli Anna, sarta 24 v. S. Secondo . . . 302
Devercelli Carolina, negozi, 34 v. S. Secondo 569
Devercelli Gius., affitta-vett., 22 v. Montebello 540
Devers Michelang. vettur., 4 v. Romani . . . 509
De Vito Anna, modista, 103 c. Peschiera . . 307
Dezani Dom., farm., 46 v. Amedeo Peyron . 40 2
Dezani Serafino, dott., 87 v. Ormea . . 884-87-90
Dezzani A., sart., 3 v. Mercanti 314
Dezzani Carlo fu Ant. ☎ 372 str. vicin. di Fenestrelle. 72
Dezzani Franc., torn., 48 c. Palermo . . . 370-71
Dezzani Linda, maestra mun., 3 v. Mercanti . 922
Dezzani Secondo, neg. vini. 82 c. Cavale. . . .533
Dezzani e Negro, alberg. 39-45 2 v. della Cacciа e 18 p Castello 514
Dezzuti Felice ☎ capo-mastro, 4 v. Belmonte. 27 473, 389
Dezzuto coniugi ☎ 36 v. Locana 96
Dezzuto Gius., imp. daz., 6 c Ponte Mosca. . .624
Dezzutti Gius., ⊜, ten. col , 24 v. Andrea Doria . 689
Dezzutto Sofia Giuse, levatr , 6 c. Ponte Mosca 1030
D'Harcourt frat. e sorelle fu Erasmo ☎ 50 via Ospedale 66,113-26-51-62-90
D'Harcourt. nob. frat e sor. fu Gius. (eredi) ☎ 35 c. S. Maurizio. 162-92
D'Harcourt di Fiano conte Alberto 20-61 34 v. Governolo.
D'Harcourt d'Azeglio conte Giulio ☎ 25-61 34 v. Governolo . . *p.* 113-90,729
Diaconia Valdese, 15 v. Pio Quinto 803
Di Aichelburg bar. avv. Aldo, impieg. mun.. 1 25 v. Po 613-38
Di Aichelburg nob. Emilio, impieg., 50 via S. Giulia.
Di Aichelburg nob. Emma, 25 v. Po
Di Aichelburg nob. Gemma n. Parodi, 50 via S. Giulia.
Di Aichelburg nob. Giulia n. Raiberti, 25 v. Po.
Di Aichelburg baronessa Laura nata Odetti di Marcorengo, 6 v. Volturno
Diamond Calypsol, Société générale 83-79 80 c. Vercelli 437,571
Dian Silvio, avv., tenente, 8 v. Berthollet . . .684
Diani Paolo Gaetano, imp. tel., 64 v. Cibrario 1093
Diano Adele, dirett. scuole, 42 v Card. Maurizio 797
Diano Franc. e Anna coniugi ☎ 84 v. Fossata 75
Diapede Pietro fu Valerio ☎ 26 v. Cumiana . 64
Diatto Società Anon. (vedi *Soc. Commerc. e Industr.*, Offic. già Frat. Diatto).
Diatto Alfr. ing 84-87 17 v. Ott. Revel . . . 983
Diatto Cesare, rag. pres., 23 v. Bertola . .486,1076
Diatto Emilio rappr., 2 v. Franc. Lanfranchi 454-85
Diatto Giov., ⊜ ☎ 48-16 2 v. Francesco Lanfranchi 47,76
Diatto Gio. Batt., ✦, ☎ ☎ 2 via Barbaroux . . . 24,83 134,806,943,1057-58
Diatto Giuseppe in Ferraris ☎ 2 v. Barbaroux 68
Diatto Olga, 10 v. Cibrario 871
Diatto Pietro, ⊜ ☎ rag. 23-93 9 piazza Cavour 436-99
Diatto Vitt. ⊜ ☎ ing. 13-30 40 v. Arsenale, *ufficio* 4 v. Bertola 88 169,772-98,806-56 911-33-43,993,1424-122 23-24-29-34-34-57-59
Diatto-Delarue Francesca, 2 v. Francesco Lanfranchi 773
Diatto-Vinelli Rita, 9 p. Cavour 41,496,727
Di Bella Salvat., agg. cancell. Corte d'Appello, 44 c. rinc. Eugenio 677
Di Berto A., merc. sarto, 19 v. Accad. Albertina 313
Di Biandrate (*vedi* Biandrate di).
Di Pr cherasio (vedi Cacherano dei conti di).
Di-Carlo Mario, rappr 31-35 41 v. S. Quintino, *depos.* Docks «Torino-Dora», pad. *D* 487-89
Di Castiglione contessa Clementia in Chiono, 34 v. Amedeo Peyron.
Dicherio Italo, rappr., 18 v. Giac. Collegno . 488
Dicherio Luigi, 18 v. Giac. Collegno.
Di Cola Ettore, ver f. metr., 7 v. Petrarca . . 664
Di Collobiano Annib., ⊜, maggiore 21-81 4 p Maria Teresa
Di Collobiano conte Augusto, *amministraz.* 43-43 10 p. S. Carlo.
Di Collobiano della Motta conte Emiliano 41-83, 46-43, 43 v. Roma 840
Di Colloredo Ant., avv., ten., 44 v Passalacqua 681
Di Comurbia nob. sorelle fu Luigi ☎ 2 via Roma 452
Didier Gentile fu Gasp. ☎ 93*bis* v. Mad. Crist. 98
Didier della Motta conte Ant. ☎ 64 c. Vittorio Emanuele II 46,648
Didier della Motta cont. Giulia n. Weber, 64 c. Vitt Em. II.
Diena frat. fu Giacinto ☎ 750 str. Francia . . 77
Diena fratelli, fabbr. cart. illustr., 3 v. Argentero 336-66
Diena A., cartoleria acc. al 9 v. Bertholet . 365
Diena Anselmo, perito oref. e orol., 6 v. Milano . 339 340,995
Diena Benedetto, ricev. atti civili, 10 v. Parini 663

Diena Clemente, ing. industr. 54-26 40 via Carlo Alberto . . . . . *p.* 772,983,1080
Diena Donato, impieg., 46 v. Mazzini.
Diena Giulio, ✱, dott., avv., 85 c. Re Umberto 881-8 .965
Diena Gius., med.-chir. 54-26 40 v Carlo Alberto 1008-18
Diena Gius., rag., 87 v. Mad. Cristina . 98,407
Diena Mario fu Moise 47 v. Ceresole . . .52
Diena Mario, meccan., 44 v. S. Anselmo . . . 459
Diena Michele, agiato, 40 v. Carlo Alberto.
Diena-Sacerdote Anna, 40 v. Carlo Alberto . .946
Diena-Terracini Consolina, 6 v. Milano 946
Diena e Rivotella, rappr. 51 07 47 c. Valentino 484,545
Dieu-Talucchi Alessandrina, agiata, 5 v. Ospedale.
Di Fende nob. Alberto (*vedi* Della Riva).
Di Francesco Franc., materass., 24 v Bidone 429
Di Francesco G., negoziante, 30 v. Roma.
Di-Francia Lefterio, dott., prof., 6 v. Burdin .900
Di Gennaro Mich., rappr. 82-77 2 c. Vinzaglio, *depos.* 2 c. S. Martino 362,486
Di Gennaro E. e Bellantoni F., carta e cartoni 82-77 *uff.* 2 c. Vinzaglio, *depos.* 2 c. S. Martino 362
Di Geslin di Borgogna Giovanna-Elena-Maria 5 via Monte di Pietà. 444
Di Giovane Corradino, agg. cancell., 33 via S. Massimo 677
Di Giovanni Gius. di Nicolò, avv. 2 v. Asti.
Di Giovanni Nicolò, assist. Genio milit., 2 v. Asti 690
Di Gresy (*vedi* Cisa-Asinari).
Di Gropello Tarino conte Gius., 52 v. Mazzini 1084 1127
Di Guglielmo Francesco, parrucchiere, 43 via S. Donato 404
Dilei Giuseppina, mag. alim., 34 v. Lessolo . .557
Dilei Teresa, pizzicagn., 52 c. Moncalieri. . .567
Di Lesegno di Sambuy marchesa Nina, corso Duca di Genova. 843
Di Lorenzo Franc. Sav e cons. 386 strada prov. di Chieri. 54
Di Lorenzo Tomaso, imp. post., 24 v. Saluzzo 1095
Di Lorenzo-Basso Palmira, pettinatrice, 6 corso Graglia 407
Di Maria (*vedi* Lovera).
Di Mayo Alfonso, sotto-capo ferr., 5 c. Stupinigi 1103
Di Mayo-Gelati P., insegn., 5 c. Stupinigi . 956-57-58
Di Miceli Gius., avv., red. giorn., 20 v. Roma 1035
Di Miraflori (*vedi* Guerrieri).
Di Modica Gio., ten. d'amministr., 25 *bis* via Baretti 690
Di Monale C. Pio, fotografo, 34 v. Gioberti. . .359
Di Montgomérie-Pamparato cont. Alessandrina, 50 v. Montevecchio.
D'Imporzano Gondisalvo, studio elettr., 74 via Villafranca 479,955
Dina Elena in Levi 1 v. Barbaroux. . 442
Dina Giacomo avv.-proc. 40-88 6 via Cernaia 406,965-74
Dina Gustavo rag., 29 v. Pastrengo . . . 406
Dina Raff. neg. 19-92 6 v. Cernaia 406,804-02 937
Dina-Del Monte Luisa, 6 v. Cernaia. 874
Dina, Bonzanino e Frascaroli, gross. lanerie e drapp., 4 v. Brofferio 345
Dinamite Nöbel (Società) 36-53 (Avigliana) *uff. d'amministr.* 44 v. Genova . . . 395-97
Di Napoli Erminia, mode, 22 v. S Secondo. .307
Di Napoli Virg., insegn., 46 v. Piazzi 650
Di Napoli Vito, impieg., 27 c. Inghilterra. . *p.* 664
Di Nasso Ugo, meccan., 23 v. Messina . . . 458
Dinasso Ugo, trait., 27 v. Monti ed acc. al 10 via Baretti 522-65
Dini Gius., isolett. ferr., 10 c. Duca di Genova 1402
Dinucci Roberto, impieg., 48 v Galvani . . . 664
Di Nunzio Feder., maestro-falegn., 644 strada Stupinigi 650
Di Nunzio M. F., mercerie, acc. all'8 v. Bellezia. 334
Diolot Dionigia ved. Feira 43 v. Po lone. 438
Dionisio Carlo avv., 5 v Votti 497
Dionisio Domen., impres.-costrutt. 56-06 23 v. dei Mille 389
Dionisio Ignazio prof., medic 3-74 40 c. Vinzaglio . 452-96-97,731,8-3,1008-18
Dionisio Luigi, mag. alim., 33 v. Bava . . .557
Dionisio Teresa in Micc 9 v. Carmine . . 45
Dionisio e Provenzale 33 v. Princ. Amedeo 444
Dionisio La agno Paola, agiata 80 c. Vitt. Eman. II.
Dioni-otti-Casalone Emilio, avv., 58 v. Montevecchio 963
Di Pasqua Attilio, tratt., 144 c. Reg Margh. 507-65
Dipietro Edoardo, calzol., 5 v. Consolata . .422
Di Pietro Franc., uff. post., 52 v. dei Mille . .1095
Dipietro Gio. Batt., calzol., 41 v. Garibaldi .422
Di Ratibor principessa Ernestina 83-16 186-192 c. Francia (Tesoriera) . . . 77
Di Revel (*vedi* Thaon).
Direzioni:
Approvvigionam. Aviazione Milit. 39-83 64 v. Nizza 687
Archivi Piemontesi 18-54 12 p Castello 666
Arsenale d'Artiglieria - Laborat. Pirotecnico 8 70 45 v S Paolo.
Arsenale di costruzione 5-31 e 39-16 3 p. Borgo Dora 688
Artiglieria 11-20 24 v. Contenzione 687
Artiglieria Aeronautica, uff. collaudi Alta Italia 90-42 49 v. Vecchia Vela.
Canali Consortili di Lucento, 49 v. Porta Palatina 1452
Commissariato Milit. del I Corpo d'Armata 26-59 e 15-81 43 v. Amed. Avogadro 690
Comparti. del Lotto 9-75 31 v Cernaia . 664
Comparti. dei Telefoni 16-26 40 via Confienza 60 65,97,406
Costruzioni Telegrafiche e Telefon. 14-86 v. Alfieri (pal. Poste) 1092
Dazio 45-92 6 v. Bellezia. 622
Deposito Centrale del Chinino di Stato e delle Privative 84 28 8 c. Vinzaglio . 658
Fratellanza Universale 87-33 44 v. Urbano Rattazzi.
Generale delle Scuole Elementari Municipali, 4 v. Corte d'Appello 948
Genio Militare 5-62 *Comando di brigata* 63-27 7 v. S. Franc. Paola: *Mag. Milit. succur ale* 82-03 60 v. Cernaia *Ufficio assicuraz. di guerra* 61-65 26 via Maria Vittoria 689
Locale delle Poste 49-40 v. Alfieri (pal. Poste) 1090
Locale dei Telegr. 7-09 v. Alfieri (pal. Poste) 1093
Officina di Costruzione d'Artiglieria 11-47 24 v. Arsenale 688
Officina di Costruzione d'Artiglieria, Sezione Valdocco 89-62 49 v. Caserta.
Provinciale della Real Casa in Torino 11-12 44 p. S. Giovanni 49-05 Armeria Reale, 15-58 Ufficio tecnico 590
Provinciale del Tiro a Segno, 10 e 12 piazza Castello 647

Direzioni (segue):
Rifornimenti Aviaz. Militare, sez. Mirafiori, magazzino 52-33 8 via Courmayeur e 63-18, 63-32 64 v. Nizza . . . *p.* 687
Sanità Milit. del I Corpo d'Armata 35-39 88 v Venti Settembre 694
Superiore Poste e Telegrafi 14-87 v. Alfieri ang. v. Arsenale 1090
Tecnica Aut. Militare Direz. 18-74 *ufficio tecn.* 61-05 75 c. Vinzaglio, reparto truppa, 42 v. Goito.
Tecnica dell'Aviazione Militare 56-00 39 v. Maria Vittoria. 687
Tecnica dell'Aviaz. Militare, reparto approvvigionamenti 39-83, 41-79 e 39-42 64 v. Nizza.
Tecnica Ministero della Guerra di Russia, depos. automobil, 326 v. Nizza.
Di Rovasenda (*vedi* Rovasenda).
Di Saluzzo nob. Artemisia di Marco in Del Carretto di Torre Bormida 4 corso Vittorio Emanuele II 467
Di Saluzzo nob. Aurelia di Marco in Scozia di Cardano 4 p. Cristof. Colombo . . 56
Di Saluzzo march. Marco ten.-colonn., deput. al Parlam. 36-55 4 v. Consolata 60 403,599,600,864-74 1080-109-19-20
Di Saluzzo nob. Maria di Marco 4 v. Consolata 45,403
Di Salvo Gius., colla liquida, 10 v Passalacqua. 400
Di Sanbonifacio Virginia, 20 v. Po 783
Di Sannazzaro Carolina, tabacc., 9 v. Porta Palat. 659
Di Sano Modesto, impieg., 48 v. Dig one . . 658
Di Sarro Luigi, 🚗, commiss. P. S., 44 v. Zecca. 648
Di Sartirana duchessa Margherita 83-16 186-192 c. Francia (Tesoriera) 77
Di Savoia Carignano principe Tommaso, Duca di Genova 41,75,461-94
Di Savoiroux conte Augusto 27-14 *abit.* 74 c. Vitt. Em. II.
Discalzo Mario ed Emma fu Giulio 45 via della Zecca 204
Dispensari Celtici:
I. — 26 v. Baretti. 648
II. — 30 str. di Lanzo 618
III. — 24 *bis* c. Siena 648
IV. — 87 c. Vinzaglio 618
V. — 49 v. Mazzini 618
VI. — 3 v. Gioberti 618
VII. — 11 *bis* v. Vanchiglia 648
VIII. — 24 *bis* v. Cibrario 648
IX. — 44 v. Quattro Marzo 649
Dispensari per lattanti
1ª Sez. — Centro, 20 v. S. Dalmazzo. . . 736
2ª Sez. — Borgo S. Donato e Martinetto 8 84 72 v. Cibrario 737
3ª Sez. — Borgo Dora, 8 p. Em. Filiberto 737
4ª Sez. — Po 16-61 44 p. Cavour . . . 737
5ª Sez. — Borgo Nuovo 3-12 24 v S. Massimo737
6ª Sez. — Barriera Nizza 3-91 30 v. Leonardo da Vinci. 737
7ª Sez. — Madonna di Campagna e Barriera di Lanzo, 82 str. di Lanzo737
8ª Sez. — Borgo S. Paolo 51-52 48 corso Ferruccio 737
9ª Sez. — Borgo Po, 5 v. Mancini 737
Disteriti Giulio, prof., rag., 46 c. Pres. Wilson.
Distillerie Italiane (*Milano*) agenzia di Torino 16-70 26 c. Siccardi, *depos.* 16-71 Docks Porta Nuova, c. Dante . . . 542
Distretto Militare 9-01 12 v. Carmine . . . 687-94
Distributorio Militare, mag. alim., 2 p. Carlo Em. 557
Di Vajo Franc., scuola di taglio per sarti, 10 via Lagrange . . . . . *p.* 341
Diverio Cipriano, 45 c. Vinzaglio 875
Diverio Edoardo, ragion. 48-67 9 v. Melchior Gioia, *abitaz.* 10 v. Parini . . 487,576,1479
Diverio Ercolina 60-06 87 c. Re Umberto.
Diverio Gio., agente molino Verzuolo, 48 v. Duchessa Jolanda 487,574
Diverio Gius., ✱ canonico, dirett. orator. e laborat. 88-07 *abit.* 49 v. Molinette, 4 v. Demonte. 66,409,210,769
Diverio Gius. ventagli ed ombrelli, rimp. al 18 p. Castello 335
Diverio Luigi, 36 v. Piazzi 875
Diversi Augusto, comand., 4 v. Cibrario. . 845
Di Viry frat. e sor. fu conte Giorgio 24 v. Accademia Albertina. 40,408
Dò Giuseppe, cambista 16-89 7 v. Cesare Battisti e 4 v. Accad. Scienze; 83 11 *abit.* 9 v. Montecuccoli 298
Do Guido 86-94 41 c. Sommeiller.
Do Aurelio e C., cioccolata, 40 p. S. Carlo . . .545
Dockendorff J. E. e C. Inc., mater. per autom. e ae opl. 87-03 45 v. Cernaia 433-37-68-74
Docks Torino Dora, direz. 62-88, *magazz. Gener Dora* 62 78 v. Valprato, presso l'ex-Barriera di Lanzo 1425
Dodero Carlo fabbr. mobili, 36 v. S Chiara 372-74
Dodero Claudio, commerc. 87-08 29 v. Pastrengo. 484
Doetti Ettore, calzol., 45 v. S. Domenico e 42 v. Assarotti 424,759
Dogana di Torino 31-66 31 v. Cernaia . . 637
Doglia Ercole fu Carlo 42 v. Bezzecca . 34,84,91
Doglia Luigi, impieg. daz., 202*bis* str. Casale 624,940
Doglia e Graziano, farm., c. Princ. Oddone ang. v. Don Bosco 1025
Dogliani (eredi) 2 v. Bertola 29
Dogliani sor., paste alim. e panett., 40 piazza Montebello. 575-77
Dogliani Angela, distrib. munic., 32 v S. Giulia 703
Dogliani Bartol., rag., imp. mun., 27 v. Bertholiet. 640
Dogliani E., cartol., 38 v. Maria Vittoria. . . 365
Dogliani E., neg cappelli, 89 c. Casale . . 308-09
Dogliani Gius., 🚗, maestro direttore *Schola Cantorum* e della Banda Oratorio Salesiano, 32 v. Cottolengo.
Dogliani Maddal., lingerista, 26 v. Mad. Cristina 345
Dogliani P., paste alim., 32 v. S. Giulia . . 575
Dogliani Vittorio, merc. sarto, 87 c. Casale 343-34
Dogliano Antonio, vini, 34 v. S Anselmo . 537
Dogliero Marcello, calzol., 9 v. Asti 422
Doglio frat. e sor. fu Cesare 62 v. Exilles. . 70
Doglio Corinna, sarta e mod., 12 v. Cavour. 302-07
Doglio Giacomo, drogh., 37 v. Princ. Amedeo 410
Doglio Linda fu Franc. 244 str. Casale. . 47
Doglio Serafino, telegr., 6 v. S. Quintino. . .4094
Dogliol Agostino, impieg., 45 v. Vitt. Amedeo II 898
Doglioli Bartol., 38 v Berthollet 740
Dogliotti Alcide, calzol. 81 03 43 v. S. Quintino 420
Dogliotti Alcide di Franc. 346 str. Mongreno 413
Dogliotti Amed., 🚗, med.-chir., 4 v. Fabro . 724 1008-56
Dogliotti Carolina in Vaccarino 439 str. Fenestrelle 72
Dogliotti Casimiro Luigi, ✱, 🚗, avvoc., 28 via Ospedale 646-73,970,1109 121
Dogliotti Crisp., telegr., 52 v. Amedeo Peyron . 1094
Dogliotti Elvira, 66 c. Vinzaglio. 785
Dogliotti G., neg. vino, 22 v Leyni 533
Dogliotti Gius. fu Filippo 25 v. Malone. . 100
Dogliotti Gius., neg. vino, 24 v. Sesia . . 533-37

Dogliotti Lor. avv., 9 v. Marna . . *p.* 403-59
Dogliotti Pier Maria ing. 80 37 10 c. Palestro, *abit.* 20 v. Cernaia . . 49,702-57 983,4169
Dogliotti Umberto, impieg. Arch. Piem., 5 v. Volta 666
Dogliotti Vincenzo, ✱, avvoc.-proc., 82-44 4 v Stampatori. 43,443,784,965-74
Dogliotti-Viecca Elvira, 66 c. Vinzaglio. . . .783
Dognibene Romeo, 62 v. S. Chiara.
Dolola (*vedi* Della Croce di).
Dolando coniugi 34 via Locana 96
Dolando Angelo, m. g. alim., 146 v. Villafranca 557
Dolando Angelo, tappezz., 47 v. Massena. . 348
Dolando Dom., geom., 48 c. Vinzaglio . . 988 89
Dolando Dom., tenente, 22 v. Alfieri. 689
Dolando G us., sacchetti carta. 4 v. Cibrario 360-62
Dolando Luigi, 50 v. Frej s 1456
Dolando Luigi, portiere Politecn., 32 via Ospedale R. Politecnico 894
Dolando Teresa, tratt., 14 v. Virle . . . 547-23
Dolce D., materassaio, 14 v. Galvani 429
Dolce Pietro, dott., chir.-dent., 1 v Genova. . 1019
Dolci Rosina, maestra mun., 4 p. S. Giulia 948
Dolcino Carlotta, oggetti casal., 205 str. Casale 444
Dolcini Franc. 44 v. Cossila 64
Dolc -Foa Emilio, p. b. l. 28 v. Carlo Alberto . 1042
Dollero sor. fu Gius. 1 v. S. Chiara . . . 465
Dollero Adolfo, 37 v. Cibrario 998
Dollinger Nicola, agenzia 13 v. Artisti . . 482
Dolza fratelli fu Luigi 465 v. Bertolla . . 29
Dolza frat. e sor. 53 str. Bertolla 29
Dolza frat. e sor. fu Michele 460 strada Collegno 59
Dolza Camillo, ing. arch. mun., 18 v. Bogino. 645,983
Dolza Gio. fu Gius. 53 str. com. Bertolla . . 29
Dolza Gio. fu Pietro 7 v. Cappel Verde . 43
Dolza Gius., Lingotto (Tetti Varrò) . . 797,854
Dolza Gius., drogh. e cart., 4 v. della Rocca 365,410
Dolza Gius. fu Gio. 444 str. Cascinotto . . 48
Dolza Luigi, panett., 47 v. Porta Palatina . . . 577
Dolza Margh. in Carena 53 str. com. Bertolla 29
Dolza Silvio, dott. impieg. Int. Fin., 11 v. Andrea Doria 635
Dolza Teresa fu Gio 53 str. Bertolla 29
Domenichini Art., perito di macchine 1-58 31 v. Venti Settembre, *abit.* 5 v. Borgone 438 452,994
Domenico Giorgio, merc., p. Eman. Filiberto, merc. IV 334
Domenicone Ennio, dott.-proc., 6 v. Cernaia . . 974
Domenico coniugi 294 c. Monc lieri. . . 440
Domenino Biagio 45 v. Cocconato. . . . 58
Domenino Biagio, fabb. portam., 43 v. S. Massimo 447
Domenino Giorgio, neg. maioliche, p. Emanuele Filib. (merc. IV., *abit.* 4 v. Frochetto . . 350
Domenino Natale, macell., 5 v. Villa della Regina 382
Domenino Teresa ved. Gola e figli 18 via Cinischia 58
Domina Giacomo, parrucch., 140*bis* c. Regina Margherita 404
Dominici frat. 246 str. vic. Sant'Anna . . 467
Dominici Emilia in Gaj, materass., 8 v. Matteo Pescatore. 429
Dominici Luigi 23-56 (piazzale ex-barriera di Orbassano), 52 v. Rivalta . 450,772
Dominici Luigi e figli, orticoltori 23-56 (piazzale ex-barr. di Orbassano), 42 v. Rivalta 351
Dominici Paolina, mag. alim., 71 c. Orbassano 357
Dominici e Olivero, caffe-birreria 19-18 2 via Maria Vittoria 524-30
Dominici e Pios, sartoria, 9 p. Statuto. . . . 302
Dominicis Raffaele, 33 v. Vanchiglia . . . 834
Dompè Giuseppa, tabacc., 62 v. Venti Settembre 659
Don Caterina in Leporati 438 v. Cigna *p.* 57
Donadio sorelle, stiratr., 35 v. Gioberti . . . 325
Donadio Angela, mag. alim., 22 c. Brescia . . 337
Donadio Angela, rivend. gior., acc. al 40 via Barbaroux 355
Donadio Costanzo, tratt., 25 v. S. Tommaso . 348
Donadio Giacinta, stiratr., 4 v. della Rocca . 325
Donadio Gio. e consorte 404 str. Lucento. 97
Donadio Giovanni, agiato, 41 v. Arsenale.
Donadio Maddal., penn. e spazz., 82 v. Massena 345
Donat-Cattin Camillo, 51 v. Maria Vittoria . . 830
Donat-Cattin Luigia ved. Givogre deleg. benef., 26 v. Montebello. . . . 469,749
Donati Aless., med.-chir., 30 c. Raffaello . . 806-88 890,1008
Donati Angelo, agente cambio, avv., rag., 24 v. Bertola. 298
Donati Italo, 63 v. Saluzzo 849,1456
Donati Raniero, impieg. mun., 6 v. Brione . . 628
Donati Rodolfo, imp. mun., 6 v. Brione . . . 628
Donati e Arnom, ag. cambio 86-97 e 89-36 24 v. Bertola.
Donatini Ezio, dott., procur., 2 v. Siccardi . . 974
Donato Guido, farm., 6 v. Valperga Caluso . 1022
Donato Luigi, parrucch., 4 v. Fiochetto . . . 404
Donato Pietro macch., 5 v. Foscolo e 443 v. Nizza. 75,387,452-59
Donato Pio, geom., 6 v. Valperga Caluso 479,989-97
Donato Vinc., imp. R. Econ., 14*bis* v. Vanchiglia 667
D'Oncieu de la Bâtie nob. Beatrice in Radicati di Marmorito, 52 v. Maria Vittoria.
D'Oncieu de la Bâtie, contessa Emilia, nata Bianchi, 29 v. Pastrengo. 739
D'Oncieu de Chaffaron nob. Alex (ved.), nata Richetta di Valgoria, 35 v. Po.
Dondena fratelli, negoz. vino 18-34 Docks Porta Nuova, 4° comp., c. Dante. . . 533
Dondena Carlo, insegn., 14 v. Lamarmora . . 947

Dondena Paolo e figlio (Brosio G., rappres.),

neg. vino 45-50 Docks Porta Nuova, 3° comp., c. Dante. 533
Dondo Ettore, serv. pubb. autom., 44 v. Mazzini. 542
Dondona P. Carlo, ing. prof., 4 v. Gaud. Ferrari, *studio* 12 v. Cavour 983
Doneda Egisto, geom. munic., 4 v. dei Mille . 657
Donegana Mario dottore farmac. 28-32 14 v. Berthollet 4022-25-68
Donetti Edoardo, arredi sacri, 7 v. Consolata 328-41
Donetti Enrico, argent., 46 v. Cernaia 4084-85-86
Donetti Giorgio, 17 v. S. Quintino . . 683,703 4084-85
Donghi Ott., imp. daz., 6. p. Lanzo 623
Donini Ambrogio e C., rappresentanze 10-88 *ufficio* 20 v. Ottavio Revel 490
Donini Luigi, saldature autogene, 14 v. Fréjus.
Donis Pasquale, prof. rag., ag. affari, 23 v. Massena 482-90
Donn Clotilde, agiata, 49 v. Duch. Jolanda.
Donn Ettore Gaetano, rappresent. 12-81 44 c. Re Umberto, *abit.* 49 v. Duch. Jolanda. 299 384,490,1071-73-76-89-135 40
Donn Luigi, 39-20 25 c. Sommeiller 486,1133
Donn Mario avv., 25 c. Sommeiller.
Donn Mich. avv., 2 v. Cernaia 135,1115-46-27 1136-40-47-50
Donna coniugi 33 v. Fontanesi 74
Donna sorelle, cartol., 20 v. S. Secondo. . 355-65
Donna sorelle, rivend. giorn., ang. v. Sacchi e c. Duca di Genova 355
Donna Ant. Ern., impieg., 15 v. Saluzzo 665,784
Donna Giacinta ved. Bianco 48 c. Soana 64,174

Donna Gio. e consorte 40 v. Cossila . . *p.* 64
Donna Gius., alberg. e stall., 5 v. Borgo Dora 507-15
Donna Luigi panett., 55 v. Po 577
Donna Margherita, stiratr., 46 v. Massena . . 326
Donna-Monticone Luigia, sarta, 40 p. Vitt. Em. I 302
Donnet Ottavio, cons. prov., notaio (La Salle. Aosta) 652
Donnet Paolo, imp. post., 42 v. Princ. Tommaso 1096
Donnet Stefano, 22 v. Genova VII
D'Onofrio Alessio, capit., 27 v. Marco Polo.
Donzelli Edoardo, telegr., 34 v. S. Massimo . 1094
Donzelli Felice, liquor., 20 v. Milano . . . 528
Donzelli e Wessel, met. 24-91 8 v. Pio Quinto 459
Donvito Pietro, rag., ueleg. P. S., 55-10 44 e Valentino.
Doppieri Socrate, impieg. 59 c. Oporto. . . . 1453
Dora-Biscuits (Ditta) fabbrica biscotti e gallett. 56-85 26 c. Palermo, *negoz. di vendita* 23 c. Ponte Mosca e 4 corso Duca di Genova 544-45
Dorato Aless., pizzic., 34 v. Nizza. 567
Dorato Carlo, viaggiat. di comm., 28*bis* v. Sacchi.
Dorato Dom., negoziante, 7 v. Palazzo di Città 528-37
Dorato Luigi, armista, 42 v. S. Chiara . 385
Dorato Teresa, pollame e selvagg., p. Emanuele Filib. (merc. IV). 366
Dorato frat. e C. salsam., 64-07 37 via Venti Settembre. 567
Dordrecht, Comp. assicuraz. vita 42-44 62 v. Mazzini ang. c. Cairoli 477
Dordelli Ottavio, bottigl., 14 c. Belgio . 537-57
Dore Antonio, medico-chir., 23 c. Ferruccio. . 743 744,1008
Dore Nino, dott., consigl. agg. di Prefettura, 36 v. Montebello 643-73
Dorée Gustave, 4 v. Papacino 601
Dorflinger Ferdin., 4 v. Moncrivello . . 778,840
D'Oria march. Elisabetta nata Gazelli di Rossana 29-48 10 v. Maria Vittoria.
D'Oria march. Massim., ✱ 10 v. Maria Vittoria.
D'Oria di Ciriè march. Tommaso 4 v. Gius. Pomba 85
Doria march. Arturo, segret. ferrov., 25 p. Castello 1103
Doria march. Arturo Silvio, 32 c. Francia.
Doria Giul fu Gio. ved. Bertone 17 v. Aosta 15
Doria Nicola macell., 952 str. Stupinigi 478 582
Doria Romana, affittacamere, 6 v. S. Agostino . 481
Dorini Primo, 4 v. Sacchi 833
D'Orlandi Carolina e Alb. 48 v. Tiziano. 103-84
Dorma Franc., 1 v. Consolata 845
D'Ormea (*vedi* Ferrero)
Dorna coniugi alberg., 4 v. Misericordia . . 522
Dorna Carlo, commerc. 49-25 30 c. Francia, *villa* 25-58 380 str. Fenestrelle . . . 798 1153-54
Dornetti Stefana Maria in Pagliero 38 v. Baltea 24
Doro Eug., rappr., 9 p. Carlo Eman. II . 487,1080
Dosi Ugo, dott. procur., 40 v. Marna 974
Dosio coniugi 44 v. Peveragno 433
Dosio frat., latteria, 23 v. Bologna 547
Dosio Benedetta, fabb. mobili, 49 v. Valperga Caluso 372
Dosio Edoardo, impieg., 4 v. Vico 690
Dosio Gio., agenzia, 42 v. Bern. Galliari . . . 482
Dosio Gio., vetri e cristi. 7-44 43 v. Venti Sett. 349
Dosio Gius. 27 v. Ciamarella. 56
Dossena Ant., 9 p. Carlo Eman. II 838
Dossi Alfredo, fabb. berretti e cappelli 47-15 24 v. S. Dalmazzo 308-09,1076
Dossi Enrico, bottigl., 34 c. Vercelli 537
Dotta Gaspare, panett., 33 c. Orbassano . . 577
Dotta M. A., elettr., 9 v. Pio Quinto . . . *p.* 434-49
Dotta Natale, farmac., 44 v. Quattro Marzo, *abit.* 45 v. Assarotti 1022-25
Dotti Enrico, viaggiatore, 38 c. Francia.
Dotto coniugi, stiratr., 88 c. Reg. Margherita . 326
Dotto Felice, tint. 55-95 7 v. Antonio Fontanesi, 39 v. Carlo Alb., 73 corso Vitt. Eman. II, 43 c. Francia e g lleria Gesser. 74,327,415
Dotto Luigi, rag., 90 v. Madama Cristina . 1125
Dotto Marcellino, notaio, 4 c. S. Martino . 658,980
Dotto Renaud tint., 4 gall. Geisser 327
Dotto Sec. e consorte 45 v. Vibò . . . 495
Douet Ernesto Ant. 54 v. Maria Vitt. 97-102
Dova Ores e, farm., 44 v. Cuneo ang. v. Lanzo 1022-25
Dova S., parrucch., 4 v. Assietta 404
Dovana Bartol., dec. or. d'appart., 7 v. Mercanti 346
Dovana Bartolomeo, 40 v. Garibaldi 789
Dovana Ernesta, selvaggina, rimp. al 6 piazza Palazzo di Città. 566
Dovana Giuseppe 240 str. vic. Ghiacciaie . 84
Dovano Claudio 359 str. Nizza (Pulcheria) 120
Dovano Gius. Virginio, ragion., 46 p. Vitt. Em. I 746
Dovano Paolo Menotti, 47 c. Oporto . . . 1065
Dovano Teresa, locanda, 2 c. Raffaello . . . 523
Dovera Giov. salam., 14 v. Piano 567
D'Ovidio Enr., ✱, senat. prof. 33-62 14 via Sebast. Valfrè . 598,600-865-73-81-86-94 944 1050-52-53-84
Dovis Carlo, impieg. Canali Cavour, 37 via Garibaldi 665
Dovis Elvira, agiata, 2 v. Donati.
Dovis Luigi, vinaio, 34 v. Princ. d'Acaia . . . 537
Dovis Maria-Giacinta fu Enr. 7 v. Bagetti. 49
Dovis Paolo, Giovanni e Angelo fu Enrico 4 c. Francia 76,90
Dovis-Mestrallet Bice 2 v. S. Croce . . . 465
Dovo coniugi 31 v. Leyni 95
Dovo Angelo, geom., 29 v. Bertola 989
Dovo Cesare, messo esattoriale, 29 v. Bertola.
Dovo Franc. nichellatura 17-18 29 via Balbo, *abit.* 28 v. Napione . 20,24,341-42-46
Dovo Gius, bazar 2 v. S. Giobbe 336
Dovo Gio., tipogr., 57 v. Garibaldi . 684,814-73
Dovo Paolo, chincaglier., 10 v. Garibaldi 334
Dovrandi Francesca 20 v. S. Paolo . . . 463
Doyen, litogr (di Simondetti Luigi, 2-89 38 v. Carlo Alberto 358
Doyen Cam., 23 p. Vitt. Emanuele I. 726,941-42
Doyen Marco, med.-chir., 23 p. Vitt. Em. I . 1008
Drago frat. e sor. 6 v. Genova 84
Drago Alfr. 3-87 15 v. Colli. 1047-136
Drago Alessandro, 10 v. Catania 1083
Drago Ces. Valerio, consigl. Corte d'App., 8 v. Assarotti 676
Drago Roberto, 46 v. Droverti 841
Drago Virginia ved. Azimonti 49 v. Cibrario 56,133
Dragone Angelo, ✱, isp. ferr., 24 v. Bidone 1098
Draperi Angiolina, maestra, 81 v. Massena . . 937
Drappero Gius. e cons.rte 523 strada vicin. Basse di Dora 23
Drappero Luigi, 4 v. Sacchi 839
Drappero Martino salsam., 14 v. Monferrato 67,567 1462
Drappero Martino fu Luigi 13 v. S. Donato 159
Drappero e Baima, corrieri, *trasp. Beretta*, 4 corso Ponte Mosca; *Unione Corrieri* 24-48 30 v. Mercanti; 32 v. Lagrange, 20-22 via Monte di Pietà 405-96-97-98
Dray Michele, fabbro-ferr., 28 v. Mercanti 473,779
Drè Pilade, ripart. post., 70 v. S. Donato.

Drello Pietro, farmac., 45 c. Sommeiller. *p.* 4022
Drocchi Violantina, dott., farm., 45 v. Vigone . 4022
Drocco Carolina nata Varesi ag ata, 22 v. Cernaia.
Drocco Franc., prof., capo di Istituto a ri- p so, 22 v Cernaia 4408
Drocco-Varesi Carolina, giata, 22 v. Cernaia.
Droet o Cris , e tic. giorn., rimp. al 49 v. della R c a 354
Droetto-Demaria Maria, pianett., 35 v. Vigone 577
Drogant Bat., neg. frutta, e gran , 27*bis* v. Lamarmora 572-74
Drogant G. B. fu Dario 9 v. Issiglio . 90
Drogoul Anita, farm. R. Ospizio di Carità, 755 viale Stupinigi 44,4022-26
Drogoul Gio., , medichir. R. Ospiz. di Carità, 755 viale Stupinigi . 650 744-75,834,4008-78
Drogoul Giulia, dottoressa, 755 str. Stupinigi . 896
Drovetti sor., sarte, 40 v. Bogino. 302
Drovetti Benedetto, geom., 4 v. Fiochetto . . 989
Drovetti Cater , ogg. casalinghi, piazza Eman. ilibe to (b tt. levante) 444
Drovetti Fornel i Maria, maestra munic., 26 via S. Ot avio. 924
Drovetti e Fontana, falegn., 60 v. Gioberti . 382
Drovetto B., vernic., 5 v. Belfiore. 346
Drovetto M., drogh., 24 v. Gioberti 410
Druetta Anacleto, calzol , 32 v. Napione . . .422
Druetti Aless., , ing. 34-53 48 v. Pa- strengo 983,4108
Druetti Enrico, teologo, 15 v. Venti Settembre.
Druetti Giulia, agiata, 45 v. Venti Settembre.
Druetti M Carmela, prof., 6 c. Vitt. Eman. II . .954
Druet i Silvio, farm., 26 v. S. Ottavio. 4022
Druetti Vincenzo, ✱, , avv.-proc. 18 40 4 v. Assarotti 970-74
Druetto Angela in Piovano 25 v. Lessolo 95
Drujon Matilde d Eug. v. Monte di Pieta 414
Dubois Adele ved. Ricci 26 v. Berth llet . 28,98
Dubosc Edgardo ing. 37 21 corso Peschiera ang. c. Tr pani . . . . . c . .458
Dubosc Edm., , ing., mecc. 14-38 24-26 v. Pier Carlo Boggio *abit.* 24 c. Francia . 77,983
Dubosc Officine (*V. di* Soc. Commerc)
Dubouchet Emma ved. Angonoa 4 v. Prin- cipe Tommaso 442
Dubouloz Luigi, , tenente generale nella riserva, 45 v. Valeggio 4078
Duca Bortol., marmista, 22 v. Catania 50,385
Duca Crist., 76 v. Nizza 844
Ducati Pe icle, prof., dirett. Ist. Arch.. 24 p. Vittorio Emanuele I. 667,885-94
Ducato f al., arte vetra ia, 23 c. Oporto e 65 via Amerigo Vespuc i 349
Ducato sorelle 342 str. Pe lerina 434
Ducat Benedetto, pitt., 23 c. Oporto . 349,4000
Ducato Carlo, 68 v. Gioberti 833
Ducato Damiano legna e carb., 7 v. Cro- cetta 64 384
Ducato Federico, mater. costruz., 65 v. Ameri o Vespucci e 23 c. Oporto . . . 386,448
Ducato Gio., le na e carb., 449 c. Racconigi . 384
Ducato Gio., tratt., 30 c. R. Parco 547
Ducato Gius., m anis alco 5 v. Casalbor one. .508
Ducatto sor. di Luigi 447 str. di Chieri . 54
Ducatto Gius , 35 v. della Zecca 842
Ducco coniugi, mag. alim., 8 v. Valfenera. .557
Ducco coniugi 20 v. Novalesa . . 422
Ducco Angela 64 c. Reg. Margherita . . .447
Ducco Antonio 24-02 36 via Pio Quinto 423-45-84,639 4149
Ducco Giacinto, materass., 41 v. Roma . . .429
Ducco G., tappezz., 47 v. della Zecca 348
Ducco G. B. 18-38 24 v. S. Teresa p 435-68
Ducco Gio. 28 v. Brieca 37
Ducco-Davis Giulia, 24 v S. Teresa 762
Ducco-Occhetti Antonietta 36 v. PioQuinto. 89 436,787
Duchessa Car lina 652 str. Brizio. . . 37
Duchini Gius., 21 v Cigna 654
Duclos Lor., ing., 48 v. San Quintino . . .655-62
Du Col (*vedi* Sibuè du Col).
Ducretet Vincenzo, 6 v. Gover n lo . . .830,1099
Ducreux Anna, insegn., 46 c. Vitt. Em. II . .956
Dufour figli di Luigi 4 c. Dante . . 65,426
Dufour Lorenzo f Carlo 4 c. Dante 65,426
Dufour Marianna ved. Tedeschi, 7 v. Bonafous. 726
Dufour Teresa ved. Anselmi 3 v. Fabro . 48,65
Dufour-Sifredi Ines, agiata, 26 v. Lamarmora.
Dughera Ang.-Maria vedova Toselli 698 str. Bass di Stura 24,41
Dughera Bernardo, semenze, 168 c. Peschiera 354
Dughera Camillo, commerc., 24 v. S. Quintino.
Dughera Carlo fu Gius. 25 v. Fel tto. 74
Dughera Clem , maestra mun., 3 c. Valentino 927
Dughera Clotilde 366 str. Maddalene . . . 99
D gl era Em., tap. in stoffe, 34 v. Barbaroux . 348
Dughera Ern stina dro h., 37 v. Napione. .440
Dughera Filip o fu Tommaso 345 strada Naz on. di Casale 47
Dughera Lui i, 9 v Pietro Micca 4138
Dughera Luigi 424 v. Val Salice . . .487
Dughe a Luzi, neg. cuoi, 9 v. del Carmine. 378,445
Dugh ra Luigia, pettin., 7 v. Baretti. . . .407
D ghera Tommaso, 5 v. Piave 854
Dugh ra Tomm., pelli e tomaie, 29 v. Orfane . .445
Dughere e Piantino, rappr. 50-69 9 via Pietro Micca 484
Dughera-Saroglia Amalia, sarta, 57 v Garibaldi 302
Dugliano 4 v. Calvo 40
Duglio Luigi, rappr., 2 c. S. Martino . . .487
Du lio Rena o, rappr , 3 v. Daniele Manin. 439-70
Dugone Carlo e figli 35 v. Demonte . . 66
Dugone Gius., vetturale, 43 c. Re Umberto . .540
Dulbecco coniugi, m g alim. 40 36 4 via G ffredo Mameli 557-67
Dulbecco G. B., med.-assist. 54-96 49 v. Go- vernolo 730,4008
Duminico Leonardo, 75 c. S. Maurizio. . . . 302
Dulcetta Gius., calzol., 29 v. Ormea . . .334,422
Dumolard Maria 480 str. Francia 77
Dumontel frat. e sor. fu comm. Enrico (eredi) 2 piazza Mad. degli An eli . . . 44
Dumontel Federico, (eredi) 2 piazza Madonna degli Angeli 44,99
Dumontel G. e fils 6-34 2 p. Madonna Angeli.
Dumontel Giacomo, ing., 2 p. Mad. degli Angeli 443
Dumontel Gilb. ing., 2 p. Mad. degli Angeli 44 938-86
Dumontel-Sobrero Apollonia 22-12 2 p. Ma- donna degli Angeli 782
Dumorneaux con ugi, magazzino alim., 74 *bis* c. S. Maurizio 557
Dun R. G. e C., info m. comm., *uff.* 47 v. Bertola . 483
Dunand Carlo, oggetti casalinghi, 100 corso Casale 444,894
Dunand Vincenzo 9 Via Roma 665
Duplicatore - Underwood - 28-42 4 v. Cavour 455
Duplovez Anna, maestra mun., 5 p. Carlo Felice 924
Duplovez Teresa, ma stra mun., 5 p. Carlo Feli e 924
Dupraz Alberto banchiere, 32 v. Venti Settembre *abit.* 35 c. Siccardi 297,349
Dupraz Luigi, tratt. 54 69 46 v. S. Domenico . 548
Dupraz coniugi 13 c. B amante. . . .36
Dupre-Gianoli Carina , 47 v. Vinc. Vela 443-204

Duprè bar. Luigi, , 4 v. Massena, *uffiz.* 5 via Ospedale . . . . . *p.* 298-99,4123-461
Durand frat. e sor. fu Pietro 43 via Bel iore. 25,486
Durand Clotilde maestra mus., 44 via Madama Cristina 46,959-61
Durandi Jacopo, avv. 43 v. Bogino . . . 644,965
Durandi Maria, agiata, 43 v. Bogino.
Durandi Maria in Rugorini v. Giacomo Leopardi 82
Durando coniugi 5 v. Osasco 425
Durando coniug., tratt., 45 v. S. Massimo . .547
Durando frat. fu Gio. 56 v. S. Quintino 123-63
Durando frat fu Francesco e madre , 61 c. Oporto 423
Durando sor. fu cav. Ing. Lu gi , 9 via Pietro Piffetti 435
Durando Alfr., imp leg., 28 c. Oporto.
Durando Amelia, maestra, 45 v. Goito.
Durando Angiola in Ferraris 24 v. Van- chiglia 95
Durando Carlo, 5 v. Gio. Bertini 945,4468
Durando Carlo, arti olo per modista e cappelli per signora 87-88 47 v. Roma e 4 p azza S Carlo *reparto pellicc.*, 44 v. Roma 301-07
Durando Cesare, vernic. daz., 7 v. Biamonti 625
Durando Chiaffr., rag., 20 v. S. Chiara 778,1085-117
Durando Clot. fu Alessio 48 v. Chiusella 56
Durando Costanzo, 44 v. Bra 826
Durando Edoardo, rappr. 44-71 44 c. Inghilterra.
Durando Enrico marmista, 14 v. Consolata 385
Durando Enr., , 42 v. Villa della Regina 34 494,4057
Durando Eug. 42 v. Corio. 61
Durando Eug., , dott., rag., 37 v. Villa Regina 23 892,993
Durando Filippo, cappellaio, 37 v. Barbaroux 308
Durando Filippo, sacerd., 7 c. S. Martino.
Durando Franc., fabbr. liquori, 456 c. Reg Margh. 526
Durando Franc., vetraio, 43 v. Barbaroux 349,832
Durando G., vinaio, 40 v. Brusnengo 537
Durando Gaspare, avv., 6 v Luigi Mercantini 965
Durando Gio. e consorte 40 v. Brus- nengo 38
Durando Gio., rappres. 15 34 29 c. Oporto, *abit.* 35 c. Siccardi 489
Durando Giov., mag alim., 9 v. Torino. . . 557
Durando Giovanni, tabacc. e tratt., 447 c. Regio Parco 546,659,4175-77
Durando Gio., , sacerd. curato Chiesa SS. Ang. Custodi, 37 v. S. Quintino . .206,742-46-48 766-94,850
Durando Gius. 28-30 v. Carlo Vidua . . 45
Durando Gius., ma . alim., 95 v Massena . . .557
Durando Gius. fu Gio. 1-78 *uff.* 57 corso Oporto, *abit.* 25 v Orfane. 424-23
Durando Luigi, paste alim., 35 v. S. Giulia. .575
Durando Luigi, sarto, 3 v S. Maria. 344
Durando Maria, mag. alim., 53 c. Palermo . .557
Durando Mario, rag, rappr. 63-75 4 via Giovanni Prati. 394-485,4062
Durando Nic., neg cappelli, 43 v. Artisti . 308
Durando Pier Dionigi, avv. e not. 39-25 45 v. Pietro Micca 970-80
Durando Pietro, calzol., (case popol), corso Sebastopoli 422
Durando Pietro, vinaio, 5 v. Saluzzo.
Durando Secondo, maglisc., 49 v. Aosta . . .508
Durando Stef , vinaio, rimp. al 26 v. S. Agostino 537
Durando Valerio, caffe e liquori 63-74 4 v. Sacchi 528
Durando Vitt., ing., ferr 27 v. Silvio Pellico 4404
Durando e Castellano 64 v. Nole. . . . 424
Durando-Berretta Amalia, 20 v. S. Chiara. . .779
Durando-Protto Angiola, maestra mun., 7 via Biamonti . . . . . *p.* 780,824,925-30
Durando-Rocco Caterina, dott., prof., rag., 37 v. Villa della Regina 940-58-92
Durando (Ditta) , 250 c. Reg. Margherita . 448
Durante Carlo, impieg., 18 v. Duchessa Jolanda . 637
Durante Gius., sarto, 2 v. Silvio Pellico . . . 344
Durante Mario Dom., prof., pitt., 47 c. Presi- dente Wilson 4000
Durante Stef., , avv., 44 v. S. Dalmazzo . . 965
Durbano Claudio 44 v. Ciamarella . . . 56
Durelli nob. Antonietta nata Lanfranco, 2 via Davide Bertolotti.
Durelli nob. Giovanni, ✙, , avv.-proc., *abit.* 2 v. Davide Bertolotti . 963-74,4056-434-44
Duretto Ernesto, birrer a. 7 v. Bellezia . . . 530
Durieux, fabbr. orefic., 7 v. Cesare Battisti . . 338
Durini Gio., 4 v. Sacchi.
Duri o frat. , 34 str. del Fortino 75
Durio fratelli, , conceria 4-66 34 v. al Fortino 444-48
Durio frat. e sor. fu Giacomo 207 strada Cartman. 36-29 (Villa Durio) Sassi . 46
Durio Agost., capit. coman d. 4ª comp. autemob. Caserma Cavalli, 19 98 44 v. Urbino.
Durio Amelia 32 c. Francia 798
Durio Ant., *bar*, 40 c. Ponte Mosca. 527
Durio Armando, industr., 27 v. Cernaia . . . 4479
Durio Erberto, industriale 37-60, 6 v. Cernaia.
Durio Francesca. 13-48 (B. v. di Campagna) e 32 c. Francia 771,919
Durio Gio., macellaio, 24 c. Vercelli 582
Durio Giov 432 c. Vercelli. 494
Durio Giov. fu Giac., industr. 24-09, 34 v. al Fortino
Durio Gius. (Di ta 5-53 conceria (vedi *Concerie Ital. riunite*).
Durio Secondo fu Gio. 32 v. al Fortino *abit* 37 60 6 v. Cernaia 57,69,411,942,4459
Durio Secondo e nipoti, frigorifero, 32 via al Fortino.
Durione Giovanna, tabacc., 5 v. Consolata. . .659
Durione Margh., tabacc. 2 v. S. Domenico . . .659
Duroni G. B., succ. strumen. chir. 32-53, 24 v. Carlo Alberto 461-62,542
Dusi Bartolomeo, , prof., 15 v. Superga . 884
Dusi Teresa, prof., 45 v. Superga 908
Dusio Ettore, Pres. di Sezione Corte d'App., 27 v. Mazzini 676
Dusio Gius., med. chir. 27 v. Mazzini . 729,4008-48
Dusio S , tratt. 59-66 5 v. Assietta 522
Dusio Ulisse, , farm 20-27 42 v. Po . 877,4022-25
Dusnasco Dom., macell., 424 str. di Lanzo e 450 str. ant. di Collegno 582
Dusnasco Matteo, mag. alim., 42 v. Princ. Tomm 557
Dusnasi Edoardo, avv. proc., 34 v. Carlo Alberto, *abit.* 7 v. Mazzini. 970-74
Dusnasi-Gambetta Angela 44 v. Brione . 37
Dusnasi-Vaudagna Lucia, mag. alim., acc. al 37 via S. Chiara. 557
Dusnasio Siro, meccan., 27 v. Palestrina.
Dutto Carlotta 43 v. Fréjus 78
Dutto Claudio, forniture militari 58-01 205 c. Casale 343,774-97
Dutto Emilia, mode, 37 c. Siccardi. . . . 307
Dutto Franc. calz d., rimp. al 40 v. Orto Botanico . 422
Dutto Michelang., tipogr., 24 c. Re Umberto 4084-85
Dutto Michele, farmacista 27-58 24 corso Vigevano . . . . . .749-9 ,4022-25
Duvillard Giov., imp. mun., 45 v. S. Quintino, 622
Duvina frat. e sor. fu Gius. 28 v. Cinischia . 58
Duvina Franc., teologo, 83 v. Venti Settembre 740-44
Duvina Rosetta, insegn., 403 v. Ormea 942

E

Eandi contessa Carolina, ved., agiata, 24 c. Francia.
Eandi e frat. Vaudagnotto, acque gasose 45-42 47 v. Porta Palatina . . . . . *p.* 530
Eberle Eugenio, segr. princ. ferr., 36 v. Sacchi 1402
Ebranci fratelli, neg. vini 8 v. Alagna. . 533-37
Ebranci Marina, direttr. farm., 20 v. Milano 1022-25
Ebranci-Maleni Felicita, dottor., direttr., 484 str. di Lanzo 737,1008-17
Eccheli Verio, imp. mun., 23 v. della Rocca . . 628
Ecclesia Bart. Franc. fu Carlo 2 v. Scalenghe. 474
Ecclesia Carlo, tratt., isol. 340 Parco Valentino VII 524-25
Ecclesia Carlo, macell., 55 c. Vitt. Eman. II 582
Ecclesio Ottavio fotogr. 34-34 48 v. Roma e galleria Geisser. 359
Ecla, Parma, Lanzariani e C., fabbr. lucido, 2 c. Oporto 425
Economato Gener. dei Benefici vacanti 26-36 48 v. Ospedale . 40,99,406,408,667
Edel Leonida, pitt., 35 v. Pietro Giuria. . . 4000
Edilizia Piemontese (Soc. 29 v. Bertola 133,329
Edippo sorelle, ricami, 49 v. Arsenale 328
Edippo Gio., 49 v. Arsenale.
Educatori:
Duch. Isabella 88-72 49 c. Francia . 76 434-54,950
Provvidenza 1-84 25 via Venti Settembre 46,490,949
Sant'Anna, 20 v. Consolata 752
Sordo-Mute povere 81-59 73 strada di Francia 303-22-24-29
Suore di S. Giuseppe 63-06 23 via San Massimo 744,954
Eguaglianza (Soc. assicur.) 14-28 4 v. Milano 477
Ehrenfreund Emilio, capo divisione ferrovie 50-32 57 v. Re Umberto . . 4098
Eicher Elisabetta 180 str. Francia 77
Einaudi Cost., mediatore, 45 v. Pastrengo. 647,4008
Einaudi Luigi, avv. prof. 44-35 46 piazza Statuto 671-73,820-65-66-69-75-84 88-93 4038-449-20
Einaudi-Colla Bianca Maria, dotta prof., 45 via Pastrengo. 900
Eirando Bern., macell., 93 v. Bologna. 33,582,86
Eirando Paola ved. Piovano 55 str. Pianezza 433,517
Emanuelo Pietro e consorte 56 v. Frejus . . 78
Eisel Gius., insegn., 28 v. dell'Orfane 945
Elda-Olmo Pierina, maestra d'arpa e cetra, 14 v. Princ. Tommaso 960
Elena Ang. di Pietro 40 v. del Campo . 42
Elena Ang. e figlio, negozianti, 30 v. Accad. Albert 509
Elena Gael. Filippo, avv., 4 c. Duca di Genova 4102
Elena Leon., giocatt., 434 c. Reg. Margherita 336
Elenchi Abbonati al Telefono 52-20 56 via Saluzzo. 353
Elettricità, impianti e mater. elettr. 48-88 2 v. Siccardi 431-33
Elia coniugi 16 v. Pollenzo 438
Elia Alfredo, segr. t. ferrov., 3 v. Valeggio . 4404
Elia Antonio 452 v. Pier Carlo Boggio . . 435
Elia Antonio, canzol., 405 v. Nizza. 422
Elia Antonio, paste alim., 22 v. S. Teresa. . 575,704
Elia Arnaldo, agg. cancell., 46 v. Corte d'Appello 677
Elia Balass., mag. alim., 36 v. S. Chiara . . 557
Elia Batt., art. da viaggio e panier, 8 piazza Emanuele Filiberto. 336,447
Elia Carlo, avv.-proc. 42 v. Consolata . . 970-74
Elia Carlo, imp. mun., 5 c. Oporto 646
Elia D. Baldassare, contabile, 57 v. S. Rocco . *p.* 796
Elia Ezio, dott. proc., 42 v. Consolata. . . . 974
Elia Gius., mag. alim., acc. all 4 v. Vanchiglia 575
Elia Luigi, articoli da viaggio, 35 v. Ricc. Sineo 447
Elia M., drogh., 43 v. Principe Amedeo 440
Elia Maria, lottiglieria, 373 v. Nizza. 537
Elia Pietro fu Gio. 4 v. Valeggio 456-84
Elia Pietro, macell., 6 v. Don Bosco 582
Elias Gius., assist., 45 v. Pietro Micca. . . . 690
Eliprandi succ. Quaranta, latt., 40 v. Principe Amedeo 547
Elizi Giov., bar, 7 c. Duca di Genova . . . 528
Ellena coniugi 21 v. Nicola Fabrizi . . 419
Ellena Angioletta, merc. chinc., 4 v. Genova . 364
Ellena Anna in Romano 974 str. Mirafiori. 408
Ellena Ant. di Nicola 21 v. Romagnano 463
Ellena Chiaffr., patr. leg., 46 v. Milano. . . 979
Ellena Fortunata, 4 c. Valdocco 789
Ellena Gio. 478 v. Demonte 66
Ellena Gio., in. . 88 92 49 v. S. Quintino 915-81-86
Ellena Gio. e consorte Lucia 7 v. Strona . 477
Ellena Gius., mag. alim., 400 str. Casale . . . 557
Ellena Gius., serv. pubbl. autom., 19 v. Cibrario 512
Ellena Petronilla, linger., 38 v. Cernaia . . . 345
Ellena Stefano, 42 v. Mazzini 835
Ellena Teobaldo, mecc. 80-19 1 *bis* c. Valdocco 67,459,4076
Ellena Virginia ved. Soldati e figlio 45-86 44 v. Moncalvo 440
Elli Antonio, industr., 25 v. Duchessa Jolanda.
Elli, Zerboni e C. fabbr. utensili per meccanici 34 05 e 65-07 6 v. del Ridotto. 449-438
Ellis miss Fanny ins., 28 v. Barbaroux . 490
Elter Francesco, dott., 440 v. Ormea . . . 874-93
Elter Giulio (eredi) prodotti chimici 3-84 140 e 142 v. Ormea 446-24
Elter-Tinetti Rosa, 440 v. Ormea . 754-77,809,925-26
Emanuel coniugi 48 v. Belmonte.
Emanuel vedo a 45 c. Massimo d'Azeglio . 404
Emanuel Carlo 4-85 4 v. Parella. 4426
Emanuel Genovella, vinaia, 47 v. Barbaroux . 537
Emanuel G. B., scult. legno, 3 c. Regina Margherita, int. 14 328-70
Emanuel Gio., mag. alim., 50 c. Princ. Oddone 557
Emanuel Gio., meccan., 6 v. Monti 459
Emanuel Giorgio 107 str. Vercelli . . . 199
Emanuel Giorgio, rappr. conserve alimentari 33-07 406 v. Niza. 489,552
Emanuel Gius., impieg., 38 v. Barbaroux.
Emanuel Gius., parrucch., 9 v. Tarino 404
Emanuel Luigia in Sperati 36 c. R. Parco 406-48
Emanuel Margh. 53 str. Lucento . . 96,425
Emanuel Paolo, 46 v. Principe Amedeo . . . 4082
Emanuel Pietro e consorte 3*bis* v. Cuneo . 61
Emanuel Pietro, negoz. uova e burro 82-14 p. Eman. Filiberto (tettoia ponente) . 551
Emanuel, Bosticco e C. già Assom Dom., telerie. 50-08 p. Corpus Domini . . 324-22-23
Emanuele F., paste alim., 42 v. Mazzini . 574-75
Emanuelli (Al Banco di Tripoli), lanerie e drapperie, p. Eman. Filiberto, lato levante e ponente, *abit.* 3 v. Fiochetto . . . 317
Emanuelli Edoardo, rag. perito, 3 v. Fiochetto . 992 995-97-98
Emanuelli Pietro, calz., acc. al 2 c. Beccaria . 422
Emanuelli Teresa, maestra mun., 6 v. Gropello . 948
Emanuelli e Mogna, negozianti 46-97 Docks Porta Nuova, 7° comp., c. Dante . . 569
Emanuelli-Manfredi Linda, bisotterie, 2 v. Po 337
Emile M., chiromanzia, 24 v. Massena . . . 4033

Emina Mario, dott., segr.-capo sez. Intend. Finanza, 5 v. Princ. d'Acaja. . . . *p.* 665
Emmanuelli Gio., calzol., 43 v. Garibaldi . . 422
Emmanuelli Bern., lan. drapp., p. Emanuele Filib., tett. lev. 88,347
Emonda-Marotta Emilia, levatr., 46 v. Artisti. . 636
Emporio Articoli enologici, 6 v. Arcivescovado 396
Emporio Cartoline illustr., 4 v. Roma . . 367
Emporio Meccanurgico Italiano 1-58 31 via Venti Settembre 438-52
Emporio Novità, 45 v. Roma 304
Emporio Pizzi e ricami, 45 v. Roma 300
Emporio Scientifico-Librario, 3 v. Bogino . . 353
Emporio Vini 63-19 4 v. Rossini 537
Emprim-Gilardini Erminia 16-24 45 via Garibaldi.
Emprin frat. e sor. 4-3 v. Palazzo Città. 427
Emprin Calisto, avv.-procur., consigl. comun. 19-21 24 v. Cernaia 60 . . 4-38-39 760-69-86,814,965-74-97,1076-443
Enea Gius., avv., segr. Corte Cassaz., 52 v. Mazzini 676
Engelfred sorelle fu Gius. 4 v. Ventiquattro Maggio e 467 c. Moncalieri 45,51,410-54-53-90
Engelfred Enrico (eredi) 54 v. Po . . 437
Engelfred Teresa ved. Bertetti 8 v. Venti Settembre 79,427-54-90
Engelfred Pio-Falco nob. Beatrice 63-17 467 c. Moncalieri 764
Enria coniugi, pellicciai e ombrellai, 46 corso Casale 335,446
Enria C. m., inserv. R. Polit., 2 v. Silvio Pellico 894
Enria Celso, insegn., 42 v. Barolo 942
Enria Giovanna in Bricca 25 v. Saluzzo 69
Enria Pietro 8 v. Rondissone 454
Enria Teresio fabbro-ferr. 34-94 3 via Volvera 132,200,474,933
Enria Tomm. fu Nicolao 43 v. Cigna 57,472
Enria-Bozzano Fiorentina, drog., 43 v. Nizza . 440
Enrici Anna Gius. fu Franc. 43 v. Pre us 78
Enrico Anastasia, maestra mun., 5 v. Principi d'Acaja 933
Enrico Carolina, agiata 89 01 28 v. Governolo.
Enrico Erminia, rigatt., 35 v. Barbaroux . . 334
Enrico Fed. fu Gio. 44 v. Verolengo . . . 192
Enrico Feder., negoz. pt e, rimp. al 2 v. Viotti . 337
Enrico Gio., inserv., 3 v. Marco Polo 894
Enrico Gius., avv. 35 56 4 v. Brofferio 965,4135
Enrico Gius., geom., maestro municip., 24 via Garibaldi 930-89
Enrico Lorenzo, parrucch., 72*bis* v. Monginevro 404
Enrico Paolo, avv., 76 c. Vittorio Emanuele II. 970,1141
Enrico Pietro, negoz uova e burro, p. Em. Filib. (merc IV) 551
Enrico-Ben Anna, levatr., 45 v. Mazzini . . 1030
Enrico Ruggero Maria, modista, 29*bis* v. Santa Giulia 307
Enrico-Calcina Adele, agiata, 76 c. Vitt. Em. II.
Enrie Angelo, pittore, 42 v. Cavour 1000
Enrie Gius. 26 v. Garibaldi 80,359
Enrietti Giovanna, mag. alim., 316 str. Moncalieri 558
Enrietti Pietro fabbro-ferr. 87-04 44 via Piave 82,474
Enrietti Pietro, imp. post., 38 c. Oporto . . . 4095
Enrietto Ant., pollame e selvagg., p. Em. Filiberto (merc. IV). 566
Enrietto-Prono (Ditta), imp. elettr., 99 v. Madama Cristina 432-67-70
Enrione frat. e sor. fu Tim. 160 str. Altessano 42
Enrione Cecilia in Gallo 160 str. Altessano . 42
Enriotti Cesar., maestra mun., 426 str. S. Vito . 932
Enriotti Paolo, impieg., 46 v. Cristof. Colombo. 688
Enriù coniugi 89 str. ant. di Rivoli. *p.* 454
Enriù Ant., e figlio Gius. 3 v. Palestrina . 128
Enriu Giacinta fu Dom. 30 e 32 str. Pianezza 434
Enriu Maria, selvaggina, p. Bodoni (serraglio) . 566
Ente Autonomo Po tratte Torino-Savona, presso il Municipio di Torino 4465
Ente Forniture Accessori (Sez. Calzaturifici) 90 61 20 c. Principe Oddone 367
Entrèves (*vedi* Passerin d').
Epifania Ercole succ. Bosco, panett., 4 v. Caccia 577
Erba Adolfo, console 49-44 24 v. Genova, *cancelleria* 25 c. Sommeiller . . 84,601
Erba Carlo Felice, inserv. Orto Botanico. . . . 890
Erba-Nicora Emilia, 24 v. Genova 726
Erbetta Simone, negoz. naftal., 7 v. Vigone . 397,570
Ercole sorelle, mag. alim., 78 v. Nizza . . . 558
Ercole D., chir.-dentista, 3 v. dei Mercanti 1049
Ercole Dom. e figlie 12 v. Fontanella. . . 74
Ercole Gius., negoz. frutta, 9 v. Cuneo . . . 572
Ercole Pasquale vinaio, 4 v. Monginevro . 537
Ercole Secondo, impieg. ferr., 43 v. Belfiore.
Ercole e Sanino, tratt., 53 c. Francia. . . . 548
Ercules A. e figli, conf., pastic., 32 v. Carlo Alb. 544
Erede Maria Vitt., maestra mun., 9 v. Biamonti 923
Erisello Ivaia in Mensio 18 v. Varallo . . 188
Ermes (Societa mutua assicur. fra propr. ed eserc. autom.), 50 v. Venti Settembre . . 477
Errera Att., ing. ferr., 44 c. Sommeiller . . . 983
Errico Franc., telegr., 43 c. Cast. Ildardo . 4094
Esattoria comun. di Torino 36-80 18 via Ospedale. 662,758
Esdra Riccardo, ing., sottoten., 5 v. Ospedale . 689
Esercito della Salvezza, 24 v. Mad. Cristina . 749
Esperanta Grupo, 45 c. Vinzaglio 875
Espolito, corriere 32 v. Lagrange 494
Esposito Carlo, segret., 4 c. Emilia. 829
Esposizione e vendita lavori femminili (segreteria, 6 v. Vitt. Amedeo II e 10 v. Andr. Doria).
Estatico Franc. Ern., impiegato, 48 c. Vinzaglio 1421
Estrangeros Vinc., impieg., 25 c. Emilia . . 689
Eterno frat., panett., 4 c. Vercelli 577
Eterno C., panett., 41 v. Marco Polo 577
Eterno Gius., bottigl., 25 v. Lessolo. 537
Eterno Umberto, panett., 64 v. Gioberti . . 577,839
Ettore Mario, rappr. 46-33 14 v. S. Francesco da Paola 345-95-98,484-88,570-71
Ettore Pietro, impieg., 7 v. Bonafous
Eula Donato Cost., avv., dott. in leggi, medico-chir., public., 192 c. Reg. Maroh 676 1008-45
Eula Elisa, maestra mun., 2 p. Mad. d. Angeli. 930-41
Eula Ett., prof. di violino, 24 v. Parma . 845,959-60
Eula Gius., med.-chir. 27 v. S. Domenico . 1008-48
Eula Innocente, 42 p. Vitt. Eman. I. . . 794
Eula Livio, impieg. banca, 38 v. Massena.
Eula Raimondo, impieg. post., 37 v. Nava. 1092-95
European e General Express Co. di Londra 12-42 e 3-00 3 v. Lascaris.
Eusebietti Augusto dott., notaio 43-32 4 v. Stampatori. 135,980
Eusebione Blesilla fu G. B. 5 v. Baretti e a (Vanello Sesia) 22
Eusebione Franc., impieg. 43 c. Emilia . . . 689
Eva Angelo, elettricista, 22 v. Rossini 432
Evangelisti Evelina in Masera 14 v. Pollenzo 438
Evarsore Barbara, sarta, 33 v. Principi d'Acaja. 303
Eviglia Cristina, vettur., 70 v. Moretta . . . 509
Eynard coniugi 47 v. Cinisella . . . 57
Eynard Edoardo, tipogr. 36-56 8 v. Botero . 357
Excelgrafia 24-64 4 v. Barbaroux 360
Excelsior Mode, confez., 47 v. Bogino. . . . 309

F

Faà Carlo, 🚌, avv., dott., notaio 12-60 4 c. Palestro. . . . . *p.* 725,979-80
Faà-Comba Giustina 7 v. Piana . . 66,137,726
Faà di Bruno (*Istituto*), 31 e 35 v. S. Donato 345,952
Faà di Bruno nob. Adele in Ricci, 9 p. Carlo Emanuele II.
Faà di Bruno nobile Casimiro 77 corso Siccardi 68
Faà di Bruno nobile Giovanna in Figarolo di Gropel o 89-84 77 c. Siccardi . . . 592
Faà di Bruno nob. Maria in Pilo Boyl di Putinga ri, Madonna del Pilon. (*villa* Boyl) 774 774,949-23

Fabbre, Gagliardi e C., (Ditta) automobili velocipedi, acces ori 5 61 e 19-80 62-64 c. Re Umberto ang c. Peschiera. 446 464-65-66-70
Fabbri Augusto, geom., 8 v. Bellavista (casa la od) 989,4104
Fabbri Gio., materass., 27 v. Borgo Dora . . 429
Fabbri Gui o, parrucch., 59 v. Torricelli . . 404
Fabbri I Gualtiero, pubblic., 34 v. Cumiana. 4037
Fabbri Primo, de osito muele, 2 v. Magenta 404,554
Fabbri-Ales o Rosina, levatr., 2 v. Berthollet. 4030
Fabbrica Adele in comm. Ces. Marangoni, generale 3 v. Fabro 70
Fabbriche:
Acciai speciali - Torino (*F.A.S.*) 37-96 *amm.* 2 via Mercanti 57 93 *stabilimento* 26*bis* v. Galvani 437,4480
Accessori diversi (*F. I. A. D.*), 3 v. Daniele Manin 459-70,4480
Alimenti Istant. Torino (*F. A.I.T.*) 63 57 Do ks P. Nuova, 4 comp., c. Dante 558,4480
Armi 89-62 49 v. Caserta.
Articoli Réclame - Manif. Artist. Nazion. (*F.A.R.M.A.N.*) 51 84 26 v. dei Mille 344 4480
Articoli da viaggio 19-84 40 v. F. scolo 447-68-71
Automobili Ceirano-Scat (Soc.) 85-53 e 88-74 140-142 c. Francia . 37,7 ,93,466
Automobili Lancia 27-75 99 v. Monginevro 64 442-38,467
Automobili Rapid (Società) 15-15 c 45 93 454 v. Nizza 44,421,466
Automobili Storero 14-72, 45-60 55 via Madama Cristina 466-67-70-71
Bianco di zinco 46 c. Verona 345
Candele steariche di Mira (Società Anonima) 25-02 47 v. Pios asco e 25 v di Lanzo 436,404
Carrozzeria « Taurus » 22-51 42 c. Tortona . . . 442-2 -52-58 467,4132
Carte da Parati e Patinate, già Barone Ambrogio e figlio (Soc. An.) 3 v. Alfieri, *fabbr.* 25-58 33 c. Vigevano 494 347-63 426,4442
Carte sensibili industr., Monterin ing. Eug. 3 27 27 c. Francia 362
Cioccolato e Cacao (Michele Talmone) (vedi *Società Commerciali*).
Collatiquido, Di Salvo Gius., 40 v. Passalacqua 400
Decalcomanie 87-73 8 v. dei Quartieri
Fari e fanali per Auto.., Carrozze, Forvie e Navigazione 27 53 86-65 30 via Petrarca angolo corso Massimo d'Azeglio. 433-35-37,200,370-71
Gambali, 4 v. Siccardi 422
Fabbriche (segue):
Italiana Apparecchi Precisione (*F.I.A.P*) 3-61 33*bis* v. Nizza.
Ital. Cazzat. (*Soc. An.*) 54-19 37 via Mondovì e 44-91 18 v. Santhia . *p.* 444-68 422 4480
Italiana Candele « Joly » 17-43 40 via S. Anselmo 470
Italiana Carburatore Zenith 86-98 35 via Nizza.
Italiana Cicli e Motocicli « Augusta », 22 via Madama Cristina 464-65
Italiana Cicli e Motocicli (Borgo E. M.) 94 c. Ferruccio. 72,455,464-65

Ital. Lime Utensili Torino (F.I.L.U.T.) 1-18 Rivoli-Vica (Piemonte), *recapito* 3 via Princ. Tommaso . . . 350,437-38-40-45-51-52 456-73,4137-80
Italiana Macchinario Automatico Guelpa (*F. I. M. A. G.*), per la fabbric z scatole latta 20 01 41 c. Dante 44-57 e 46 67 *offic.* 9 v. Marenco . 452-54,4480
Italiana Macchine Parlanti (*F. I. M. P.*) 48 93 16 v. Venti Settembre . . 436 4480
Italiana Mobilio Ospitaliero (*F. I. M. O.*) 12-50 58 c. Massimo d'Azeglio . . 342-46 375-77,429-45-48-64 4027-28-480
Ital. Motori d'Aviazione (*F.I.M.A.*), 84 26 18 v. La Loggia . . . 54,408,4480
Italiana Motori « Gnome e Rhone» 32-08 73 str. della Veneria (Madonna di Campagna) 489,458
It. Ogetvisi al atiaid Gaensler, Bedarida e C., (Soc. An.) 1-25 56-e-62 c. Mo tara 447,445 444 4136
Italiana Pianoforti, 23 v. More ta. . . 376,1080
Italiana Prodotti Aliment. « Sole », Società Anon. 87-37 267 c. Francia (P. Stradale. 76,551-52,4453
Italiana Radiatori 84-25 42 v. Salbertrand 468
Ital. Radiatori per Automobili (*F.I.R.A.*), 45 v. P trarca.
Ital. Sidecars, Molineris Giov., 38 c. Principe Oddone 467
Ital. Strumenti per pesare e lavoraz. metalliche 48-36 30 c. Re Umberto . . . 472
Ital. Utensili Lavoraz. Metalli (*F.I.U.L.M.*), Landriani Gius., 64 v. Bologna . 438,4180
Ital. Utensili, Melle Carlo, 89 c. Principe Oddone 438

Ital. Tele smerigliate ing Carrara L. Scavino), 3 v. Orto Botanico 360
Lampade brevetti a benzina (*Itali*), Strola Giov. 28-67 interno ..., 22 v. Vanchiglia . 433-38-39-42 43-56-57-66-68-70 71
Molle ed access. per rotabili Società Anon.) 25-98 e 58-26 21 v. Mondovì 444 37 ,444-69,4435
Nazionale Candele per automobili 36-71 7 v. Saccarelli 470
Nazionale di colori, vernici e pennelli A. Paramatti (*F.N.A.P.*) (Soc. Anon.) 9 98 3 v. Genova, *uffici e stabilimento* in Settimo Torinese 345-68,4447-480
Oggetti Gomma per igiene e chirurgia (*F.O.G.*), 50 v. Giacinto Collegno, *uff.* 33 v. Avigliana 427
Riparazione Vagoni, Tramways (*F.E.R.V.E.T*) Soc. An., 48 v. Ottavio Revel . . 444,4180

Fabbriche (segue):
Riunite di galettine, biscotti ed affini (Soc. Anon.) 5 14 e 56-85 35 v. Mantova, *succ.* 40 v. Milano, *depo* . Docks Torino-Dora, padigl. *A. p.* 404-27,398,545,4452
Riunite di glucosio, destrina ed affini, 24 v. Saluzzo 404
Riunite per la vendita diretta alle sartorie 39-77 34 c. Ponte Mosca. 304

Riunite Way-Assauto (Soc. An.), 5-11 49-24 v. Artisti. 440-42-43-47-59-61-70-73-87,4434
Torinese colla e concimi 5-71 99 corso Nova a 122,397,400 574,4446
Torinese di capsule Metall. 37-32 47 corso Brescia. 399
Torinese pneumatici Damiani G. e C. (Ditta) 38-58 50 v. Belfiore 463
Teleri (Soc. Anon. Frette e C.) 11-73 64 via Venti Settembre 318-24-23
Tubi e lastre di piombo 4-31 420 v. Madama Cristina e 22 v. Tiziano . . . 446
Valigie, casse etc, bauli e articoli da viaggio, 32-34 v. Parigi 417
Voltamerì auto-compressori brevetto Eugenio Vesme 44 v. Frejus 459
Fabbrini Ferrucci , 10 v. Maria Vittoria 843,4040
Fabbro Adele, sarta, 43 v. Andrea Doria . . 303
Fabbro Carlo, avv. proc ,23 .Genova e 45 corso Francia 965-74 4076
Fabbro Rosa, affitta camere, 43 p. Vitt. Eman I. 484
Fabbro Tomm.., rof., 15 v. Assarotti . . . 807,850
Fabiani Carlo, 🚌 rag., ispett. ferr., 63 v. Ma sena 740 4084
Fabiani Filippo, avv.-proc., *ufficio* 4 v. S. Agostino, *abitaz.* 7 v. Alpignano . . 970-74
Fabiano Sor lle fu Franc. 5 p. Bottesini 35
Fabiano Ant., fott., proc., *abit* 23 v. Tarucchi e *uff.* 28 v. Ospedale 974-4124
Fabio'e Delfina, mag. alim., 76 c Princ. Oddone. 538
Fabre Giorgio, colonn., 24 c. Cavalcantino.
Fabre Luigi, farm., 54 v. Mazzini 4022
Fabris Carlo, 🚌 dott., consigl. Pref., 33 v. Lamarmora. 644-47
Fabris Pier Gius., 🎖 cav. della Legione d'onore, u d l S. Salvatore di Grecia, avv., dott. 84-94 18 c. Siccardi . 992-93 4443-22
Fabry Maurice, rappr. autom. 81-47 25 corso Sommeill 343 442 60-86-90
Faccaro Luigi dott., farm. 16-64 ang. via Bertola e S. Tommaso (farmacia Gruner), *abitaz.* 24 p. Vitt. Eman. I 402-26
Faccaro P., *bar* e tabacc., 65 v. Monginevro 528,660
Faccenda Sorelle 46 v. S. Massimo . . 462
Faccenda Adalgisa, 🚌 forn. militari 34-28 50 v. Mont bianco. 93,343
Faccendi Carl , torn mil., 50 v. Mont bianco 343
Faccenda Gio., calzol., 55 v. Gioberti . . . 422
Faccenda Vittorio, ing. eg., 0 c. S. Martino.
Facchinetti Carlo, merc. sarto, 52 v. Cernaia. 343-14
Facchini Ces., avv., impiegato mun., 4 v. del Carmine 642
Facchini Gio., assistente edile 24 c. Ponte Mosca
Facchini Gio , ingegn., 68 c. Vit.. Eman. II *abit.* 45 p. Statuto 983-87-4469
Facchini-Marcellino Giulia, maestra mun., 4 via del Carmine 929
Facciano Annetta, stiratr., 30 v. Princ. Amedeo 326
Facciano Batt., uova e burro, p. Eman. Filiberto (merc. IV). 554
Facciano Elena in Sailetti 466 stradale Vercelli . . . . . *p.* 492
Facciano Luigi, macell., 94 c. Vercelli . . . 582
Facciano Michele, cap , 8 v Bardassano . . . 4078
Faccio Adalgisio, impieg., 246 c. Cavall . . . 688
Faccio Aless., orolog., 43 p. Vitt. Eman. I . . 340
Faccio Angela 26 v. Priocca 443
Faccio E., orologiaio, 23 v. Bertola. 340
Faccio Giorgio di Marco 54-95 12 via Belvedere, *abit.* 3 p. Cristoforo Colombo 27 63,446,4423
Faccio Gius 40 v. Bussoleno 39
Faccio Luigi, impieg., 9 p. Carlo Emanuele II.
Faccio M., pensi ne, 15 v. Pietro Micca . . . 523
Faccio Mario fu Vinc. 51 v. Ospedale 33,426
Faccio Pietro, gross. merc. 15-37 12 v. Belvedere. 324-29
Faccio Pietro, piume e fiori artif., 4 p. Savoia . 352
Faccio Rebecca Luisa, insegn. ginnast., 46 via Legnano 899-904-03-04-05-64
Faccio Romeo, inserv. catasto, 45 v. Po . . . 656
Faccio S., sarto, 5 v Massena. 314
Faccio-Ferreri Modesta, telegr., 5 v. Massena. 4094
Faccio-Pedrotti Amalia, levatrice, 8 v. Selvina 4030
Facciotti Felicita (ered.) 25 v. Principi d'Acaja. 443
Facciotti coniugi, neg. frutta, 48 v. Cittadella . 572
Facco Marina ved. Visetti 44 c. Vinzaglio . 497
Faccone Pasquale, telegr., 44 v. Po 4094
Facello Margh. ved. Barberis 32 v. Bava . 24
Facello, Contino e Marucco, filati lana e cot. 37-84 3 v. Mercanti 349-29
Facenda Giuseppina ved. Sibona e figlio Adolfo 46 v. Crist. Colombo 63
Fachino Elio, impieg. post. 63 c. Pr. Oddone 4094
Facta coniugi 49 str. ant della Venaria. 489
Facta An. 42 str. Villaretto 495
Facta fratelli fu Stefa. 444 str. d. Barberina 24
Facta Secondo, latteria, 35 c. Verona 547
Fadda Gioachino, ing. 33-61 *ufficio* 5 via Ospedale, *abit.* 5 v. Massena. . . . 479,983
Faelli Ferruccio, 🚌 dott. prof., veter., 52 via Nizza, *abit.* 72 c. Massimo d'Azeglio 672,897
Faga Arint., dott., ispett ferr., 28 v Cavour 4104
Fagai Adolfo, 🚌 prof dott ,57 c. Re Umberto 885-87
Faggiani famiglia, 90 v. Gioberti.
Faggiani frat., orefici ed orolog., 18 p. Castello . 339 340-436
Faggiani Cipr., fabbr. mob., 6 v. Vanchiglia 374,4463
Faggiani Ida prof., 8 v. de la Consolata . 18 619 707-41
Faggini e C., sart., 8 v. Mazzini. 303
Faggiano coniugi, rivend. giorn. ed orolog., 67 v. Villafranca 340-55
Faggiano Gio., cart., 6 v. Monginevro. 365
Faggiano Luigia, riv. giorn., 76 v. Fréjus . . 335
Faggiano Tobaldo rivend. giorn , rimp. al 49 p. Vittorio Eman I 355
Faggiotti Anna, ricamatrice, 47 v. Gioberti . 329
Fagnani Franc. prof., 39 v. Balbo 915-35
Fagnani-Arese Alfonsina, prof., 39 v. Balbo. . . 908
Fagnani Francesco, prof., 39 v. Balbo. . . . 902
Fagnano Franc., prof., 44 v. Cernaia 904
Fagnano Gio., fotogr., 49 c. Parigi 339
Fagnola Annib., strumenti mus., 7 v. S. Tommaso 377
Fagnola Lina chiromanzia, 7 v. S. Tommaso 1033
Fagnone Fr., piomb. per umb., 3 c. Reg Margherita 448
Fagnone Maria in Mola 5 v. Cappel Verde 43
Fagnoni frat. e sor. 8 v. Pio Quinto. . 436
Fagnoni Art., fu Dom. 62 v. Ciriario . . . 57
Fagnoni Antonio fu Dom., 🚌 90-8 strada di Mirafiori 29,408-35-43-52

Fagnoni Vitt. (già Fagnone frat.) nastri, pizzi e tulli, 4 p. Eman. Filiberto, *abit.* 2
Faija Gio., birreria 5-52 acc. al 9 v Pal. di Città e 8 v. Garibaldi . . 530,4476
Failla Gio. Batt., dele . P. S, 55 v Gioberti . . 648
Faillace Bonifacio, console 86 33 49 c. Francia. 490,601
Faino Ernesta ved. Clerici 9 v. Michelangelo 407
Faisser Stefania fu Andrea 20 v. Colli . . 59
Faissolle Amalia ved. Bottert 20 c. Re Umberto 48,345,434 46
Faja frat. 47 v. Goffredo Casalis 86
Faja frat. capi-mastri 23 29 5 via Le Chiuse 42,389
Faja Rosa in Gaggini 42 v. d. i Mille . 408
Faja Secondo, geom. 24-82 *abit.* 5 via Le Chiuse, *ufficio* 58 via Santa Chiara. 86,94,945-89,4149
F. A. I. T. (v. *Fabbrica Alimenti Istantanei Torino*).
Falagueira Dom., fotogr., 4 v. Milano . . . 359
Falaguerra Gio., sarto, 34 v. S. Domenico . . 344
Falamisc Guido, avv. proc., 2 v. Fabro . . . 974
Falasconi-Balbo Emilia, maestra pianoforte, 6 c. Valdocco. 959
Falcetti Emma, modista, 12 v. Ormea . . . 307
Falcetti G. B., maestro mus., 27 v. Po . 959-60
Falcetto Crist., pettin., 36 v. Accad. Albertina. 407
Falchero coniugi, vinai, 95 c. Princ. Oddone . 537
Falchero frat., pizzic., 45 v Bellezia. 567
Falchero frat. e sor. fu Gius. 3 str. Villaretto 495
Falchero sor., distrib. Municipale, 42 c. Belgio. 704
Falchero sor., mag. alim., 10 v. Novara. . . . 558
Falchero Adelaide v.d. Rigat (eredi) 356 v. Assisi 24,6 579,444-64-6-77-92
Falchero Alberto tornitore in legno, 500 str. Cimitero di Lanzo Mad. Campagna 57,370
Falchero anna, boraia, p. Em. Filib. (mercato V) 352
Falchero Att., imp mun., 4 p. Madama Cristina 643
Falchero Bartol. fu Clem. mag. alim., 42 c. Belgio 26,358
Falchero Carlotta ved. Gen a 423 v Nizza . 420
Falchero Dom., tratt., 43 v. Cottolengo . . 520
Falchero Emilio 41 v. Plana 847
Falchero Enrico, tratt., 40 str. Villaretto. . . 546
Falchero Giacinto, foglie di grano turco, 25 via Orfane 428
Falchero Gio. Pancr. 3 str. Villaretto. . 495
Falchero Gius. (Ditta, teleri, 43 v. Basilica 321-22
Falchero Gius., macell., 47 v. Giacinto Collegno. 582
Falchero Gius., rappr., 41 v. Plana 484
Falchero Gius., viagg. di comm., 7 v. Piazzi.
Falchero Giuseppa in Garbero 201 strada Casale 47
Falchero Giuseppina fu Gio 356 v. Assisi 24 60,749,444-64-76-77-92
Falchero Giuseppina in Tortone 484 strada dei Ronchi 57,444-54-86
Falchero Margh. in Comollio v. Chivasso 45,56
Falchero Marianna in Pessione 474 e 206 strada di Bertolla 30
Falchero Marco, articoli da viaggio, 39 via Superga 445-47
Falchero Pietro, 82 v. S. Secondo . . . 845
Falchetti Albert (figlio), prof. pitt., 42 corso Re Umbert 1000
Falchetti Ern., med.-chir., 42 c. Re Umberto . . 1008
Falchi Mario, prof., cons prov. (Torre Pellice). 652
Falchi Roberto, 12 v. Gio. Somis 803
Falchi Teodolinda, saria, 6 v. Baretti 303
Falcione Oreste, geom., imp. mun., 9 v. Cesare Battisti . . . . . p. 623,948
Falcione Pietro 4 v. Brofferio . 44,98,105-99
Falcione Seraf. (eredi) 3 v. Cavour . . . 51
Falcione Virginia, levatr., 5 v. Nizza e 6 via Saluzzo. 4030
Falcione-Bertone Maddalena, levatr., 44 corso Graglia 637,4030
Falcione-Zeme frat. succ., salum. 1-98 44 p. S. Carlo 568
Falcioni frat. e sor. di Pietro 26 v. Principi d'Acaja. 443
Falciotti Paolo, mag. aliment., 38 c. Vercelli 558
Falco sor. e frat. fu Achille 88 v. S. Donato 92,466
Falco Aless., prof. rag. 7-82 23 v. Genova, *abit.* 29 c. Vinzaglio . . . 639,708-49,804-52 864,930-94 1134-444-47-52
Falco Aristide 65 c. S. Maurizio . . . 162
Falco Edoardo fabbr. sacch carta 38 viale Stupinigi. . . . . 47 ,360-62
Falco Emilia, agiata, 61 c. Vittorio Emanuele
Falco Ettore 89-66 14 v. S. Secondo.
Falco G. B., 63 c. Vitt. Eman. II. . . . 4406
Falco G. Battista, 25 v. S. Anselmo.
Falco Giovanna, rag., 7 v. Cavour.
Falco Gino, dott., prof. 84-63 9 c. Palestro 958-4022
Falco Gius. 43 v. Moncalvo 444
Falco Gius. 88 v. Mongimevro . . 442,4473
Falco Gustavo, impiegato, 41 v. S. Secondo.
Falco Mario, avv., prof. 54-63 9 c. Palestro. 719,965
Falco Nicola, tratt., 43 v. Stampatori. . . . 520
Falco Orazio (eredi) 88-75 37 *bis* via Magenta. 37,99
Falco Riccardo, ing. 47-78 61 c Vittorio Emanuele II. 864-7,983-94
Falco Riccardo e sorelle fu Eugenio 205 e 209 v. Nizza 420-76
Falco Rinaldo Colombano 4 v. Jac. Furoni 90,420-68-76
Falco Rosina, 41 v. S. Secondo 874
Falco Vittorio, rappr. 61 *uff.* 4 v. Papacino, *abit.* 63 c. Vitt. Eman. II . . 488,1150
Falco-Dimonte Corinna 42-33 30 c. Oporto.
Falcò-Pio di Savoia nobildonna Beatrice vedova Engelfred 63 17 467 c. Monca ieri 764
Falcone M., fabbr. busti, 6 c. Re Umberto. . 309
Falcone-Rodella Mari 44 p. Statuto . . 476
Falconet Carlo, 40 v. Mazzini 394
Falconet G. S., anchiere 46-28 17 via Carlo Alberto 297
Falcone Giacopo, avv., 40 v. Mazzini.
Falda Soave, pellicciaio, 35 v. Venti Settembre 446
Falda Francesco fu Emil. 84 str. Orbassano 423
Falda Gius., granaglie e farine, 24 v. Genova 487
Falda Mich., dentista abilit., 45 v. Venti Settembre.
Faldella Benven. fu Gius. 62 v. Giovanni 83,495
Faldelli Cam., avv., giud. Trib., 37 v. Zecca 678
Faldella Clotilde, maestra, 40 v Maria Vittoria.
Faldella Ern., mag. alim., 5 v. S. Chiara . 558,704
Faletti C. I. E. (impresa) 38 v. Marco Polo 4,390
Faletti Domen., mag. alim., 338 str Abbadia di Stura 537-58
Faletti Emilio 80 85 *parrucchiere*, 4 p. Cristoforo Colombo.
Faletti Enr., ing. impr. 48-38 38 v. Marco Polo . 59 43 ,389,945-83
Faletti Filippo e figlio, mag. vino, 7 v Cavour. 533
Faletti G., mobile sarto, 80 v. Mad. Cristina . 343
Faletti Gio., sarto, 60 v. Venti Settembre . . 341
Faletti Giuseppe, gelat. 2-14 4 p. Solferino.
Faletti Gius. Pietro, erbe medic., 15 v. Bogiangero 400
Faletti Nestore, parrucch., 40 v. Garibaldi. . 404
Faletti Pietro magnano, 234 str. Vercelli 492,474

Faletti Stefano, panett., 33 v. Nizza . . . *p.* 577
Faletti, Levi e C. (Ditta) conc. artific. 11-63 9 v. Alfieri, *stab.* 37-80 477 v. Nizza 420-76,397
Faletto coniugi, mag. alim., 8 v. Reggio. . . . 558
Faletto padre e figlio, orefici, 47 v. Lagrange 338-44
Faletto Ant. 47 v. Lagrange 36
Faletto Ant., macell. 18 v. Brandizzo . 36,382
Faletto Attilio, indor. metalli, 47 v. Lagrange . 342
Faletto Domen. 339 str. Abbadia di Stura . 9
Faletto Domen., bott., 42 str. Val S. Martino 537-58
Faletto Giulia, mag. alim., 48 str. Lucento 384,558
Faletto Giulia 75 str. Pianezza. 433
Faletto Lor., drappellan., 4 p. Em. Filiberto 347,830
Faletto Maria, magl. e tel., 4 p. Em. Filiberto. 347-22
Faletto Pietro, vettur., 47 v. Cossila 510
Faletto Tomm., calzol., 202 c. Casale 422
Falferi Tomm., negoziabili, 44 v. Vanchiglia 374,840
Falicon (*vedi* Renaud di).
Faliva, corriere, 20-22 v. Monte di Pietà, 30 v. Mercanti e 32 v. Lagrange. . . . 494-95-96
Falla Romano, capitano, 47 v Cibrario.
Falla Salvat., impieg., 35 v. Carlo Alberto . . 658
Fallanziano Pietro (Ditta), fabbr. scat., 17 via Belvedere 364
Falletti Anna in Ferraris, drogh., 48 v. Lanzo 440
Falletti Augusto, liquor., 22 v. S. Teresa . 528
Falletti Camillo, negoz., *abit.* 46 v. della Rocca.
Falletti Carlo, capo mastro, 28 c. Vinzaglio. . 389
Falletti Emilio, dott. farm., 33 c. Francia . 1022-25
Falletti Emilio fu Gio Maria, geom., impresario, 28 c. Vinzaglio 1449
Falletti Franc., macellaio, 6 p. Em. Filiberto . 582
Falletti Franc., teol., rett. regio Ist. Sordo-Muti, 42 v. Assarotti 739 833
Falletti Gio. Tomm., segretario Proc. del Re, 2 v. Saghano 679
Falletti Giulia, insegn., 28 c Vinzaglio . . . 913
Falletti Lorenzo e C., rag., carta e mat. prime per cartiere 25-32 58 v. Belfiore . . . 362
Falletti Michelang., tabacc., 30 c. Vitt. Em. II 659,1477
Falletti Vitt., vice-console, *ufficio* 29 v. Bertola, *abit.* 40 v. S. Massimo 604
Falletti Camillo e Comp., lanerie e drapp. 1-89 2 v. Meucci 345
Faloppa-Avataneo Maria, merc., 69 v. Colli . 303-34
Falsone Emilio, scult. legno, 26 v. Maria Vittoria 370
Falta Gius., ispett. ferr., 42 c. Re Umberto, . 1098
Falzone Gio., collett. azienda elett. municip., 3 v. Cinzano 628
Famiglie d'Operaie 61-70 7 v. Orfane . . . 752
Famiglia di S. Pietro, 2 v. Miglietti. . . . 766
Fanchiotti Gius., capo-controllore, 275 str. Lanzo 1076-405
Fanciotto Luigia, pescheria, p. Eman. Filiberto, tett. ponente 365
Fanciullacci Dino, rag., corrisp. giorn., 6 via S. Quintino 1045-46
Fanelli Maria, maestra mun., 28 v Rossini . 919
Fanni Angelo, impieg. mun., 4 v. Rosine. . . 628
Fano Amalia, agiata 45-17 41 c. Valentino.
Fano Camillo, ten. col., 4 c. Pres. Wilson . 798
Fano Eug., avv.-proc. 18-38 4 v. Juvara, *abit.* 61-47 45 v. Baretti . 842-47,965-74 1119-434-39
Fano Gino, dott., prof., capit. di M. T. 45-58 405 c. Vitt. Em II 704,886-93,941 1062
Fano-Torelli Elisabetta, 4 c. Presid. Wilson. . 783
Fano Ugo, ing. 65 e 27-29 71 v. Bologna . 640 684,873,983-87,1077-434-39-57-59
Fano-Cassin Rosetta, 405 c. Vitt. Eman. II.
Fante Bernardo, bianch., 4 v. Alfieri 323
Fanteschi Amedeo, tratt., 59 v. Nizza . *p.* 548-65
Fantini A., tintoria, 44 v. Assarotti 327
Fantini Bartol. 9 v. Grivola 88
Fantini Carolina, *scuola di taglio*, 50 v. Mazzini 303
Fantini Clara, tintoria, 455 v. Nizza 327
Fantini Emilio, 9 v. S. Donato 1069
Fantini Enr., dott., proc., 36-54 24 v. Carlo Alberto 974-97
Fantini Ern., ing., *abit.* 22 c. Siccardi . 637,983
Fantini Fel., not., *studio* 36-54 24 v. Carlo Alberto, *abit.* 42 v. Donati 980
Fantini Giacomo, agente cambio, 78 v. Gioberti
Fantini Giovannina, agiata, 25 v. Cernaia.
Fantini Pietro, coltell., 36 v. Monginevro . . 462
Fantini e Zini, agenti Soc. 14-94 45 v. Pietro Micca 477
Fantino coniugi 38 v. Feletto 74
Fantino A., fundista, 24 v. Catania. 394
Fantino Battista, latteria, 34 v. Cibrario. . . 547
Fantino Batt. pizzic., 26 v. Cellini 567
Fantino Bern., spazzat., 253 str. Montanaro 394
Fantino Claudio fu Aless. e madre 204 str. Naz. di Casale 47
Fantino Dalm., latteria, 72 v. Monginevro. . 547
Fantino Gabr. fu Dom. 253 v. Montanaro. 443
Fantino Gabr., neg. frutta, 26 v. Borgo Dora. 572
Fantino Giorgio, latteria, 443 v. Mad. Cristina. 547
Fantino Gio. e Macario Teresa, coniugi 9 str. Val Patonera 485
Fantino Gius., pellicciaio 36-31 32 v. Carlo Alberto. 446
Fantino Gius., prof. med. prim. Osp. S. Giovanni 82-97 49 v. della Rocca 724-46-60 1008-74
Fantino L., indoratore, 40 v. Garibaldi . . . 343
Fantino Luigi, tratt., 39 v. Nizza. 547
Fantino Luigia, maestra mun., 12 v. della Zecca 925
Fantino Maddalena ved. Cerrano 36 via Agostino Lauro. 40
Fantino Maria, bianch.-tel., rimp. 8 v. Andrea Doria 324-23
Fantolino Aless. 407 vic. Valsalice. . 27,186
Fantollini sor., merc. e chinc., 7 v. Monferrato 331
Fanton coniugi 48 v. Germanasca. . . . 81
Fantone Anna, oggetti casal., 47 v. Berthollet. 350,445
Fantoni Anselmina in Viale 2 v. S. Rocchetto 464
Fantoni contessina Elisab., 4 v. Ospedale . . 707
Fantoni conte Luigi, ing., 4 v. Ospedale.
Fantoni di Vigliano cont. Maria n. Avogadro di Ceretto e Quaregna, 32 v. S. Chiara.
Fantoni di Vigliano nob. Polissena, 32 via S. Chiara 808
Fantoni di Vigliano cav. dei conti Pietro, cons. onor. Corte di Cassaz. a riposo, 32 v. S. Chiara.
Fantozzi Paolo, chinc.-merc., 4 v. del Carmine 334
Fantozzi Paolo, drogh., 42 v. Carena. 410
F. A. R. (V. *Fonderie Acciaio riunite*).
Fara Eug., impieg. Prefett., 84 c. Palermo . . 644
Fara Gio. e consorte 822 c. Stupinigi . . 478
Fara-Biscaretti nob. Laura, 40 p. Cavour . . 949,4070
Faracovi Gio., ing., 44 v. Donati 983
Faraldo Giulia, agiata, 4 v Ponza.
Farando Domenico, insegn., 41 v. Mad. Cristina. 942
Faramia Giacomo, caffett., 29 v. Barbaroux. 523-28
Faramia Luigi, 425 str. Stupinigi . . 477
Farando Domenico parrucch., 41 v. Madama Cristina. 404,942
Faravelli Gius., dep. fonografi, 7 v. Torquato Tasso 436
Faravelli Mario, prof., archit., 32 v. Maria Vittoria 955-83,1002

Farca Maria, fioraia, 42 v. Catania . . . . p. 352
Farcito de Vinea nob. Carlo, Giuseppe, Maria in Bottacco e Pia, 20 p. Vitt. Em. I 33,498
Farcito de Vinea contessa Giulia n. Ferrari Ardicini 20 p. Vitt. Eman I 33,498
Farè Girolamo, agiato, 6 c. Vitt. Em. II.
F. A. R. E (Ditta), materiale elettrico 62-26 2 v. Roma VII
Farè Luigi, bottigl., acc. al 14 v. Monti. . 533-69
Farè Pietro, legat., 69 v. Madama Cristina . 363-65
Fare A. e C. (Beretta L. e C.), sartoria militare 12-08 4 v. Viotti 344-13-43
Farello coniugi 86 str. Francia e 4 v. Rosta 77,455
Farello Ach. 249 v. Nizza 420,780
Farello C., drog., 64 c. Princ. Odone 440
Farello Licinia di Enr. in Diaz 43 c. Antonelli 14
Farello P., tappezz., 17 p. Statuto . . . 348,944
Farfallini Annib., velocip., 25 v. Catania . . . 464
Farfallini M., levatr., 402 c. Reg. Margherita . 1030
Fari Vincenzo, rappr. prod. alim., 46 c. Presidente Wilson 489
Fariano Franc., usciere, 6 v. Bodino 664
Farina Carlo di Gius. 42 c. Belgio 26
Farina nob. Corrado, ing. 49-15 4 via Brofferio 983,1100-04
Farina nob. Enr., avv., segr. Provincia 35-98 5 v. Giannone 89,462,653 778,970
Farina Ern., impieg. R. Casa, 113 c. Reg. Margh. 590
Farina F., drogh., acc. al 5 v. Ospedale . . . 440
Farina Felicina, sarta, 6 v. Beinasco. 303
Farina Franc., prof., 40 c. Valentino 822
Farina Gabr., macell., 7 v. Villarfocchiardo. . 582
Farina Gio., industr., *studio* 27-72. 20-97 e 38-41 50 c. Tortona, *abitazione* 88-12 4 c. Reg. Margherita. 66,74,469 799,943,1140
Farina Gius. 80 v. Pietro Giuria . . 26,435
Farina Lisa, liquor., 462 c. Regina Margherita 528
Farina Paolo, rag. 20 p. Solferino 174,797,949
Farina Pietro (eredi d'ing.) 15 v. Lamarmora 94
Farina Teresa 45 str. di Lucento. . . . 96
Farina Vinc. 21 v. Grugliasco 780,824
Farinasso Gio., bottigl., 83 c. Francia . . 537-69
Farinelli Arturo, dott., 85 c. Moncalieri int. 24 885
Farinelli Ezio, 78 c. Vitt. Eman. II 1069
Farinelli Luciano, impieg., 21 v. Burdin . . . 1112
Farinelli Principio, avv.-proc. 35-90 3 via Juvara, *abit.* 78 c. Vitt. Eman. II . . . 965-74
Farinelli-Comune Clelia maestra mun., 24 via Burdin 933
Farinetti Antonietta ved. Roberti, fior., 48 via Orfane 352
Farinetti Franc., indor., 14 v. S. Domenico . 343
Farinetti Raffaello, impieg. daz., 4 v. Colli . . . 623
Farinetti-Chiapirone Corinna, maestra mun., 4 v. Colli 922
Farinone Luigi, terraglie 16-66 9 v. Carlo Alberto 350

Farmacie:

Abbadia Stura, 324 Abbadia Stura . . . 1024
Aime 33-81 6 c. Orbassano. 1024
Alleanza Cooperativa n. 1 40 p. Paleocapa e v. Venti Settembre 1024
Alleanza Cooperativa n. 2 11-87 24 piazza Eman. Filiberto 1024
Alleanza Cooperativa n. 3 10-57 ang. vie Pietro Micca e Venti Settembre . . . 1024
Anglesio (di G. Morino), ang. v. Milano e p. Basilica 1025

Farmacie (segue):

Annunziata (*dell'*), 249 str. Lanzo. . . *p.* 1025
Aurora 35-85 27*bis* c. Ponte Mosca. . . 1025
Barazzetti 47-51 4 c. Presid. Wilson . 1025
Bargis 26-31 45 v. Nizza. 1025
Barr. di Lanzo 36-03 4 v. Stradella . . 1025
Barr. di Lanzo, 19 v. Lanzo ang. 44 v. Cuneo 1025
Barr. di Nizza 20-45 98 v. Nizza . . . 1025
Barr. di Orbassano 31-20 65 c. Orbassano 1025
Belmonte (già) 52-53 8 v. Duch Iolanda 1025
Bernocco e Borgogno (di P. Borgogno) 3-97 angolo vie Lagrange e Mazzini 1025
Bestente, 2 p. Carignano 1025
Biamino già Masino 2 27-13 76 c. Vittorio Emanuele II 1025
Boggio D. Pietro 28-32 44 v. Berthollet 1025
Boniscontro 87-01 66 c. Vittorio Emanuele II 622 1025
Borgo Maddalene 41-34 25 c. Novara . 1025
Borgo Rossini 49-57 angolo v. Reggio e c. Firenze 1025
Bosio 16-09 24 v. Garibaldi. 1025
Bosio Giacomo 36-03 4 v. Stradella.
Brignolo e Ingaramo 21-23 124 v. Nizza 1025
Burla e Giovenale (già Gazino) 24-95 ang. p. Mad. Cristina e v. Berthollet . 1025
Burzio 29-23 4 p. Gran Madre di Dio . 1025
Cairola dott. Ettore 25-83 34 v. Mazzini 1025
Campidoglio 84-91 57 c. Tassoni . . . 1025
Casalis 56-74 26 c. Brescia 1025
Cavoretto, 4 p. Comunale, Cavoretto . . 1025
Cenisia 8-99 76 v. Fréjus 1025
Centr 7-13 3 v. Roma ang. v. C. Battisti 395, 1025
Centrale Milit. 9-41 *Duezz.* 90-41 *4mmin.*; 91-00 *Magazz.* 40-41 *Azienda chin. di Stato*; 44 c. Siccardi, *Magazz.* 25-97 73 v. Mad. Cristina *chinino di Stato e soffieria* 21-64 2 v. Crissolo 695
Chimica c. Princ. Odone ang. v. Don Bosco 1025
Chimica Mon. Vitt. Em. II 53-52 84 corso Vitt. Eman. II 1025
Chimica Nuova 59-33 114 v. Lanzo . . 1025
Civica 7-55 4 v. Bellezia 1025
Consolata (*della*) 15-76 ang. p. Giulio e 25 v. Orfane 1025
Cooperativa Borgo S. Paolo 36-52 53 via Monginevro. 1025
Cooperativa Piemontese 33-37 23 via Carlo Alberto ang. v. Cavour 1025
Corso (*del*) 23-81 c. Vitt. Eman. II angolo v. Saluzzo 1025
Croce Rossa 21-35 24 v. Bidone . . 400, 1025
Delberchi 12-19 8 via Rosine ang. via Maria Vittoria. 1025
Dotta e Policlinico, 44 v. Quattro Marzo . 1025
Dusio 20-27 ang. vie Po e Rosine . . 1025
Dutto Michele 27-58 47 c. Vercelli . 1025
Frajria 45-53 55 v. S. Donato 1025
Francia 52-02 65 v. Nizza 1025
Fréjus 38-96 33 corso Francia. . . . 1025
Gandini Gio. 28-54 v. Princ. Amedeo ang. v. S. Franc. da Paola. 1025
Garassino già *Viale*, 81-71 8 v. Palazzo di Città 1025
Garbini 31-06 3 via S. Paolo 1025
Gazzone 3-60 14 v. Cernaia 1025
Giordano 9-61 47 v. Roma 1026
Gozzelino 23-65 183 v. Nizza 1026
Gruner 16-64 angolo vie S. Tommaso e Bertola. 1026
Guidetti 60-56 35 v. S. Giulia 1026

Farmacie (segue):

Industria Farmaceutica *sede amministr. e mag. centrale* 21-69 24 v. Andrea Doria, *mag. succursali* 25-27 v. San Francesco da Paola. *p.* 345-93-96-97-98, 414-35
Internazionale 15-18 27 v. Roma . . . 1026
Leone (*del*) 48-42 ang. 46 v. S. Secondo e Pastrengo 1026
Levi 35-60 20 v. Po 622, 1026
Lingotto (*del*), 361 str. di Nizza 1026
Lucento, 60 stradale Pianezza. 1026
Madonna di Campagna, 200 v. Lanzo . . 1026
Madonna del Pilone 58-18 205 c. Casale. 1026
Madonna della Salute, 134 c. Reg. Margh. 1026
Mallè 88-97 4 p. Statuto 622
Martini 19 48 10 v. Orto Botanico . . . 1026
Masino 7-33 3 v. Maria Vittoria. . . . 1026
Mellino G. 35-52 25 v. Vanchiglia . . . 1026
Mijno 26-50 c. Vitt. Em. ang. v. Accad. Albertina 1026
Monaca Leonilda 27-18 68 via Villafranca e 20 v. Venasca 1026
Montanaro 7-54 27*bis* c. Vinzaglio angolo v. S. Quintino. 1026
Morone 13-03 12 c. Duca di Genova. . . 1026
Muratore 15-87 46 v. Garibaldi . . 622, 1026
Navarra, 15 v. Goffredo Mameli 1026
Nicola (*dott.*) 23-19 p. Savoia angolo via Carmine 1026
Omeopatica 35-09 v. Venti Sett. rimp. al 50 1026
Onerti Agostino 16-38 44 p. Vitt. Em. I . 1026
Oppezzo 86-24 ang. 124 c. Vitt. Eman. II e v. Morosini 1026
Ord. Mauriziano 10-92 gall. Umb. I . . 1026
Ospedale M. Vittoria 84-81 72 v. Cibrario . 726 1026
Ospedale Mauriz. Umb. I, 46 strad. Stupinigi 1026
Ospedale Nuovo (interna), 48 c. Ferruccio . 1026
Ospedale Oftalmico 12-77 44 v. Cernaia. 1026
Ospedale S. Giovanni 53-72 36 v. Ospedale 1026
Ospizio di Carità (*dell'ex*) 36-18 34 v. Po 1026
Ospizio di Carità (interna), str. Stupinigi 1026
Paglieri e Almasio 33-96 3 p. Statuto . . 1026
Pagretti Domen. 27-35 v. della Rocca ang. v. dei Mille. 1026
Pilonetto (*del*), 246 c. Moncalieri . . . 1026
Picco (*Dott.*), 46 v. Sacchi 1026
Picco Vincenzo 17-27 10 p. Vitt. Em. I. 1026
Popolare Borgo Po 35-89 22 v. Monferrato 1026
Popolare Cervino 56-91 86 c. Vercelli . 1026
Popolare Torin. 5-42 4 c. Valentino. . . 1026
Porinelli 34-41 67 c. S. Maurizio . . . 1026
Porta Nuova 28-87 angolo vie Sacchi e Magenta 1026
Porta Susa 44-02 *4bis* c. Francia. . . 1026
Pozzo 58-49 38 c. Re Umberto 1026
Pozzo Strada 84-51 104 c. Francia . . 1026
Prato 50-73 24 v. Amedeo Avogadro . . 1027
Rocco 37-41 39 c. S. Maurizio. . . . 1027
R. Università 35-19 14 v. Po. 1027
Salvatore (*del*) 140 c. R. Parco. . . . 1027
S. Anna 47-17 58 c. Re Umberto 1027
S. Barbara 42-48 26 v. Cernaia. . . . 1027
S. Giuseppe 47-89 ang. v. S. Teresa e via Genova. 1027
S. Luca 2-30 ang. 43 v. Roma e Andrea Doria 1027
S. Maria 44-61 3 v. S. Maria 1027
S. Salvario (interna), 44 v. Nizza. . . . 1027
S. Salvatore 2-28 ang. 27 v. Nizza e via Barelli 1027

Farmacie (segue):

S. Secondo 22-32 9 v. S. Secondo ang. via Assietta . . . . . *p.* 1027
S. Simone 43 13 v. Garibaldi 1027
S. Zita 44-41 27 v. Cibrario 1027
Sassi (*di*), 308 c. Casale 1027
Schiapparelli 10-34 ang. p. S. Giovanni e v. Venti Settembre 1027
Sclaverano e Meynardi 25-06 110 corso Regina Margherita. 1027
Sesia 56-12 84 v. Mad. Cristina 1027
Sociale 52-72 15 v. Mazzini 1027
Sommeiller 88-97 4 p. Statuto 1027
Subalpina 24-59 71 c. Casale. 1027
Tarizzo 7 31 4 v. Maria Vittoria . . . 1027
Tesoriera 88-20 205 c. Francia 1027
Tetti Frè, 244 v. Nizza 1027
Vagnino 47-10 4 v. Sesia. 1027
Valdocco 81-31 143 c. Reg. Margherita. . 1027
Valentino (*del*). 39 c. Massimo d'Azeglio . 1027
Val Salice 58-77 20 v. Valsalice . . . 1027
Viale 49-68 8 c. Tortona 1027
Viglino 17-71 9 v. S. Donato 1027
F.A.R.M.A.N. (*V. Fabbr. art. réclame, Manif. Artistica Nazion.*).
Farò frat., pizzic., 40 v. Berthollet 367
Farò A., mag. alim., 34 v. Ormea. 358
Farò Angelo, falegname, 22 v. Foggia . . 372-84
Farò Domenica ved. Porporato 642 corso Stupinigi 477
Farò Ermelinda in Croce 16 v. Vibò. . . . 493
Farò Giac., mag. alim., 642 str. Stupinigi . 358
Farò Gio., mag. alim., 20 p. Vitt. Em. I. . 358
Farò Luigia 14 v. Stellone 476
F. A. S. (vedi *Fabbrica acciai speciali Torino*).
Farvilla frat. e sor. 9 c. Princ. Eugenio . 442
Fasana frat. e sor. fu Gius. 23 c. Moncalieri 409
Fasano con. panett., 25 str. Mongreno 442, 577
Fasano madre e figli, negr. frutta, p. Emanuele Filiberto, merc. III. 372
Fasano Angelo, 23 v. Silvio Pellico. . . 429, 1074
Fasano Anna in Cima 67 str. Borgaro . . 34
Fasano Anselmo, magl. e tel., 22 v. S. Agostino. 322
Fasano Carolina, rigatt., 404 c. Reg. Margherita 334
Fasano Feli e, cotteli., rimp. al 57 c. Vitt. Em. II 462
Fasano Felice, rag., 8 v. Andrea Doria . 992, 1424
Fasano Felicita fu Gio. 3 v. Burdin 39
Fasano Gius. 22*bis* c. Napoli 418
Fasano Gius., negr. frutta, 2 v. Lanino e piazza Eman. Filiberto (merc. III), *u/t.* 64-64 5 v. Goffredo Mameli 571-72-73
Fasano Lucia, pittrice, 3 v. Andrea Provana . 1000
Fasano Luigi, cappellaio, 7 v. Ospedale . . . 308
Fasano Margherita ved. Menso, biscotti e gallettine, 4 v. Milano. 545
Fasano Matteo, caffè-bottigl. 63-41 164 via Nizza 523-37
Fasano Michele 6*bis* v. Cuneo 64
Fasano Paola, mag. alim., 5 v. Andrea Provana 558-67
Fasano Pietro e consorte 40 v. Frabosa . 75
Fasano Sebastiano, sarto, 19 v. Mazzini . . . 311
Fasano Teresa ved. Morello, negr. vini, 49 via Venti Settembre 533-37
Fasano Vinc., negr. gran., 16 v. S. Secondo 574-75, 704
Fasano L. e C., rappr., 24 v. Bogino. 490
Fascio Enrico, impiegato, 7 c. Valentino.
Fascio Gio. Batt., magg., 26 v. Vinc. Vela . 794
Fascio Avvocati, Reduci dal servizio militare; 43 v. S. Domenico 830
Fascio Giovanile Socialista Borghi S. Paolo e Cenisia, 9*bis* v. Virle.
Fascio'a Andrea, sarto, 18 v. Leyni 311

Fasciola Giuseppina, tratt., 28 v. Pier Carlo Boggio . . . . . *p.* 520
Fasciolo Nicola, musico alla Metropolitana, 744
Fasciotti Clara in Gnecco 209 strada Val S. Martino 187
Fasciotti-Gay Emilia, maestra mun., 34 c. Francia 920
Fasella Prudenza ved. Colonetti 2 via Cittadella 58,79
Fasiani Gian Maria, med.-assist., 90 v. Gioberti 723,885-88,1005
Fasoglio frat. e sor. 18 str. Val S. Martino. 487
Fasoglio frat. e sor. fu Stef. 29 v. Montemagno 114
Fasoglio Angelo, perito 43-87 4 v. S. Tommaso. 482,998
Fasoglio Ang., rappr. rimp. al 6 p. Palazzo di Città 484,1088
Fasoglio Felice, mag. alim., 4 v. Rosine . . . 558
Fasoglio Gio. 10 v. Bardassano 22
Fasoglio Gius. 18 str. Val S. Martino. . 446-87
Fasoglio Prosp., paste alim., 40 v. Mad. Cristina 575
Fasola Alfredo, editore e produtt. films, *stab.* 39 v. Quittengo, *abit.* 59-46 19 *bis* corso Francia. 435,1440
Fasola Attilio, imp. telef., 7 v. Princ. Tommaso 1097
Fasoletti coniugi 49 v. Bologna 32
Fasoletti Virginio, meccan., 49 v. Bologna . 459-64
Fasoli Giuseppe, corriere 42-32 41 v. Roma (1° cortile) 496
Fasolio Gio. 40 v. Bardassino 22
Fasolio Luigi, panett., 23 c. Reg. Margherita . 377
Fasolis Costanzo fu Lodov. 92 v. Gioberti . . 83
Fasolis Dom., mag. alim., 32 v. Maria Vittoria 558
Fasolis Gerolamo, sarto, 9 v. del Carmine. . . 344
Fasolis Gio., neg. carbone e legna, 5 v. Piave . 384
Fasolis Maria e Lucia 9 via alla Parrocchia (Cavoretto) 430
Fasolo Eug. e consorte 21 v. Vanvitelino 488
Fasolo Furio, 4 v. Clemente.
Fasolo Gius., panett. 50-00 1 v. Andrea Doria 577
Fasolo Luigi, fav. in cemento, 28 v. Lagrange . 388
Fasolo Madd. ved. Giordano e figlie 37 v. Lagrange. 43,91
Fasolo Marcellino, pavimenti, 2 v. Genova . . 388
Fassano coniugi, mag. alim., 43 v. S. Giulia . . 558
Fassati di Balzola e Cuniolo march. Evasio (eredi), 30 v Cavour 44,54,86
Fassati di Balzola e Cuniola march. Vittoria n. Luserna di Rorà 22-38 30 via Cavour 44,54,747-48
Fassati Roero di S. Severino baronessa Azeglia in Ricci des Ferres 12 via Bogino. . 32
Fassera Gio., impieg., 27 v. Lamarmora.
Fassero Felicita, maestra mun., 6 v. Corte d'Appello. 822,923
Fassetta Aless., capo uff. Ditta Elli Zerboni e C., 14 v. Sebast. Valfrè.
Fassetta Angela, panett., 90 c. Vercelli . . . 577
Fassetta Candido, 17 c. Vinzaglio 1057
Fassetta Giulia, agiata, 8 v. Tarino.
Fassetta Gius., macell., 13 v. Palazzo di Città. . 582
Fassetta Gius., mag. alim., acc. al 36 v. Don Bosco 558
Fassetta Gius. e Gio. 8 v. Ascoli 17
Fassetta Luigia fu Gius. ved. Dolza 165 strada Berlolla. 29
Fassetta Ottavio imp. *ufficio* 39-61 36 v. Lanzo e *abit.* 2-45 20 v. Principi d'Acaja. 162
Fassetti Annetta, pettinatr., 8 p. Vitt. Em. I. . 407
Fassetti-Tarabbo A., art. tecn. 54-37 24 via Vassalli Eandi. 456
Fassi 206 str. com. del Cartman 46
Fassi frat. e Capello, istit. chim. farmaceutico 16-74 6 e 8 v. Belfiore . . . . . *p.* 39
Fassi Dom., farm., 44 v. Cristoforo Colombo . 1025
Fassi Luigi, neg. mobili, 8 p. Savoia e 8 via Consolata 348-7
Fassi Massimo 16-74 6 e 8 v. Belfiore.
Fassi Severo Domen. 16-74 6 e 8 v. Belfiore.
Fassiano coniugi 53 str. com. Bertolla 29.
Fassiano Ant. di Gio. 144 str. Cuorgnè . . 6
Fassiano Basilio, macell., 7 v. S. Donato . . . 38
Fassiano Gio., panett., 20 v. S. Chiara . . . 5
Fassiano Gius. 42 v. Cossila. . . . 64,147
Fassiano Vinc. e consorte 4 v. Salassa . . 45
Fassiano Vitt., pan-tt., 42 *bis* v. Saluzzo . . . 57
Fassin Gius. negoz. 11-09 10 v. Barbaroux, *abit.* 12-84 32 v. Pallamaglio, *stabilimento* 33-95 40 v. Pallamaglio 128,345,44
Fassina Edoardo, 39 v. Cristi. Colombo . . . 44
Fassini sor., magl. e tel., 62 v. Mad. Cristina . 32
Fassini Gio. anon., teol., curato Chiesa Sacro Cuore di Maria, 8 v. Campana 25,208,744-42
Fassini Gius., 7 p. S. Giulia 40
Fassini Luigi, maestro scherma, 62 v. Mad. Cristina 8
Fassini Maurizio, 6 p. Solferino.
Fassini Sesto dott. prof., 6 v. Galvani . . 903-0
Fassino coniugi, magazz. alim., 41 v. Principe Amedeo 5
Fassino Albino, uff. post., 44 v. Fossata . . 40
Fassino Aless., droghi., 2 v. Corte d'Appello . . 4
Fassino Ermenegildo parrucch., 40 v. Ormea 4
Fassino Felice, impieg., 36 v. S. Chiara . . 6
Fassino Giovanna 25 str. vic. Basse di Dora
Fassino Gius. e consorte 54 v. Monte Bianco 4
Fassino Lucia ved. Mazzola, 36 v. Lagrange.
Fassino Lucia, riv. pane, 4 v. Saluzzo . . . 5
Fassino Luigi fu Ant. 25 str. vic. Basse di Dora
Fassino Luigi, calzol., 4 v. Fiochetto . . . 4
Fassino-Carbonero Ester, caffè-rist., 2 c. Francia 5
Fassio coniugi 46 v. Genola 5
Fassio frat. e sor. fu Secondo 5 strada tra Cavoretto-Moncalieri 5
Fassio Ang., panett., 32 v. Monte Rosa. . . . 5
Fassio Ang. pan-tt., 22 v. S. Donato 459,57
Fassio Carlo, mag. alim., 3 v. Virle 5
Fassio Carlo, vinaio, 23 v. Barolo 5
Fassio G., calzol., 32 v. S. Chiara 4
Fassio Gio fu Gio. 4 v. Urbino 4
Fassio Gius., panett., 8 c. Duca di Genova e 9 v. Piave. 5
Fassio Gius. Ettore, avv. proc., 8 p. S. Giov. 965
Fassio Maria, tacchi gomma, rimp. al 7 p. Carlo Felice 4
Fassio Mich., mag. alim., 405 v. Mad. Cristina 537
Fassio Pietro, falegname, 16 v. Ospedale . . 5
Fassio Vitt., imp. post., 26 v. Orto Botanico 10
Fassio e Almondo, gioiell. 22-91 20 v. Maria Vittoria.
Fassio e Ronchetti, liquor. 38-99 12 p. Carlo Felice 5
Fassione Ant., corr., alb. Dogana, 42 v. Cernaia e 30 v. Mercanti 1
Fassò frat. e sor. di Gio. 6 v. Giacomo Leopardi 5
Fassò Carlo, geom., verif. daz., 47 v. Colli. 622,7
Fassò Gaud., medico, 42 v. Sacchi 910,1008-6
Fassò Gio., ing., capo ferr., 36 v. Sacchi . . 1
Fassò Luigi, prof., 42 v. Sacchi 6
Fassone Carlo, neg. bottiglie, 26 v. S. Secondo
Fassone Lorenzo, paste alim., 31 v. Garibaldi . 3
Fata Luigi 43 v. Maria Vittoria 1
Fattavanti Maria, tabacc., 43 v. S. Agostino.
Fattori Virgilio, 4 c. Palermo 1

Fauda Carlom., geom. prof. 17-72 32 v. S. Massimo . . . . . *p.* 25,792,989,1002
Fauda Dom., orolog., 44 v. Duch. Jolanda . 340
Fauda Gius., impieg. post., 32 v. Montebello . 1094
Faudella Leone Quinto, geom., 32 v. Montebello . 989
Faudella coniugi, mag. alim., 63 v. Mad. Cristina, 558
Faudella Gius., tratt., 48 v Garibaldi . . . 547
Faudella Maddal., ved., bianch., 63 c. Vittorio Eman. II 323-25
Faulis Teresa in Ajrino 43 e 47 str. ai Ronchi 453
Faussone, ripar. bigiotterie, 40 *bis* v. S. Franc. Paola 337
Faussone Giacomo, parrucch., 20 v. Pietro Micca 404
Faussone Gius., tratt., 8 v. Rivalta. 548
Faussone di Clavesana march. Chiarina in Zampini Salazar 42 v. Bogino 443
Faussone di Clavesana cont. Clementa in Ripa Boschetti di Meana 40 v. Mazzini 405-61
Faussone di Clavesana march. Maria vedova, n. Trompeo, 47 c. Re Umberto 793
Faustinelli G., libraio, 40 v. Po. 354
Fautrero Ettore, legnami compensati *uff.* 41-63 29 v. dei Mille, magazz. 22 v. della Rocca *stabil.* 27-06 48 v. Catania . 372-75-78-85 470-72
Fava frat., gross. tessuti 60-27 7 v. Consolata 345-47
Fava sorelle fu Giacomo 3 v. Calvo . . . 50
Fava Annib., rag., 20 v. Pietro Micca . . . 992
Fava Ant., c. Francia 837
Fava Battista, industriale, 49 c. Vinzaglio.
Fava Carlo di Paolo 21 v. Musinè. . . . 448
Fava Ern., maestra mun., 46 v. Duchessa Jolanda 929
Fava Gio. Batt., spaccio grappa, 86 c. Vercelli 542
Fava Gius., 35 v. Accad. Albertina 684
Fava Lodov. e Giuseppa coniugi 505 str. vic. Ponte Isabella 139
Fava Lorenzo, scuola chauffeurs, 86 c. Vercelli 474
Fava cont. Maria in Vialardi di Sandigliano 3 p. Solferino 48,123
Fava Secondo, *bar*, 20 c. Cairoli 528
Fava Secondo, commerciante, 51 c. Moncalieri.
Favale Carlo, agiato, 75 c. Vinzaglio . . . 1049-50
Favale Luigia in Scarfiotti 24 v. Magenta. 48,99
Favale Matteo, ten. colon., 27 v. Maria Vittoria 689
Favalli Ett., magg., 44 *bis* v. Ces. Battisti. 691
Favaria Gius., 4 v. Passalacqua 1079
Favero, drogh., 24 c. Vitt. Em. II 440
Favero coniugi 7 v. Alessandria. 44
Favero Anna ved. Baili, legat., 43 v. Barbaroux 363-65
Favero E., confett., 2 p. Gran Madre di Dio . 543
Favero Franc., latteria, 24 p. Vitt. Em. I. . . 547
Favero Gius. fu Giov. 122 c. Vercelli . . . 494
Favero Gius., latteria, 24 v. Cottolengo . . . 547
Favero Gius., olii, 2 v. Orfane 569
Favero Maria, ricamatr., 33 v. della Zecca . 329
Favero Paolo mecc., 100 v. S. Secondo. 465 459-74
Favero Pietro, orolog., rimp. al 25 p. Castello . 340
Favero Silva Ernestina 48 *bis* c. Casale . . 45
Favero Simone fu Giov. 259 str. Vercelli. 494
Favero Simone, mag. alim., 26 v. Valprato . . 558
Favero Teresa, sarta, 2 v. Des Ambrois 303
Favero-Longo Gio., avv.-proc., 7 v. S. Dalmazzo 965-74
Faversani Arist., neg. mobili, 449 v. Nizza . . 374
Favetta Pietro, parrucch., 4 v. Duch Jolanda . 404
Favini Giacomo, chinc.-merc., p. Em. Filib. (tett. ponente). 334
Favini Luigi ebanista, 28 v. Pio Quinto . . 381-82
Favole G. B., rappr. cartiera, 42 v. Sacchi. 362,486
Favone Angela, stiratrice, 34 c. Valentino . . . 326
Favre Emilio, cappelleria 37 v. Monginevro *p.* 308
Favre-Serafino Giustina 1 v. Novalesa . 22,422
Favro Fioravante, drogh., 6 v. Stradella. . . 410
Favuto Maurizio 16 v. Gropello . . . 88,146
Fazio Vitale, mag. alim., 42 v. S. Tommaso. . 558
Fazio-Peretti A., ricam., 30 v. Roma e c. Vittorio Eman. II ang. v. Goito 329
Fazzone con., scampoli, 144 str. di Francia . . 314
Fazzone Dorina, vinaia, 9 v. Silvio Pellico. . . 538
Fè Pietro, agente gen. per il Piemonte *Soc. Ital. Ecla r.*, noleggio films, 14-71 gall. Nazionale scala *A*, *abitaz.* 24 v. Po 456
Fè d'Ostiani conte Alfredo, magg. Cavalleria 44-88 2 v. Ponza e (Pinerolo).
Fea contessa, 33 v. Principe Tommaso.
Fea frat. Ditta, fabbr. piano-forti, 27 v. Bernardino Galliari 376
Fea Achille, fabbr. piano-forti, 44 v. Ormea 376,1074
Fea Andrea, vinaio, 4 v. Susa 538
Fea Ant., pianoforti, 27 v. Bernardino Galliari 376
Fea Ant. Paolo, avv., 10 v. Assarotti 963-74
Fea Carlo Edoardo, avv.-proc. (success. avv. A. Moretti) 47-67 2 v. Siccardi, *abit.* 7 via Biamonti 773,963-74-97,1076-173
Fea Ernesto, rag., industr., 2 c. Presid. Wilson.
Fea Felice, falegn., 10 v. Bernardino Galliari . 382
Fea Gio., neg. vino, 10 v Pollenzo. 933
Fea Lor., avv. procur., 4 v. Porta Palatina. . . 974
Fea Lucio, cartol., 8 v. Cittadella e 47 v. Garibaldi 363-65
Fea Marcellino, impieg., 46 v. della Rocca.
Fea Michele, ✱, e, colonnello in ritiro, 10 v. Gasometro 786,825,1060
Fea Paolo, auto-garages., 42 v. S. Giulia . . . 467
Fea Pietro, vinaio, 4 v. della Brusà 538
Febbraro Aless., dott., chir.-dent., 4 via dei Mille 734,1008-49
Febbraro Gio., impieg., 26 v. Superga. . 759,817
Febbraro e Accatino, ferram., 6 *bis* v. Cuneo . 443
Fecci Pietro, fan. tel., p. Em. Filib., tett. levante 348
Fecia Adolfo, 421 v. Nizza . . . 65,120
Fecia di Cossato nob. Adolfo, colonn., 48 via Maria Vittoria 1107
Fecia di Cossato nob. Carolina, 23 p. Vittorio Emanuele. I 794
Fecia di Cossato conte Giulio, avv., prefetto, 49 c. Oporto. 674,1115
Fecia di Cossato cont. Maria Teresa nata Boggio, 49 c. Oporto.
Fecia di Cossato nob. Teresa nata Cuttica di Cassine, 48 v. Maria Vittoria.
Fecolerie Italiane riunite 5-10 22 p. Solferino, rappres. e depos. 85-57 24 c. Oporto. . 404
Fedele Emilio, articoli da viaggio e pellicce rie 52-30 5 p. Carlo Felice e 4 p. Lagrange. 335 416-17
Fedeli Mario, liquori e sciroppi, 7 v. S. Secondo 996
Federazioni:
Agricola Torinese 30-20 2 v. Meucci angolo p. Solferino, *distributori*, 174 corso Peschiera, 94 c. Francia, 43 v. Nizza, 44 v. Rossini, 44 *bis* v. Vanchiglia, via Mazzini ang. v. della Rocca, v. Marco Polo ang. v. Cassini e v. Nizza ang. via Leonardo da Vinci . . . 351,453,703-04,849
Apistica Subalpina, (Soc. Anon. Coop.), 42 v. S. Giulia 404,1141
Asili Infantili Suburbani, 55 v. Po 795
Ginnastica Nazion. Ital., 44 v. Magenta . . 1053
Giovanile Cattolica Torinese 34-68 20 via Roma 1089
Industriale edilizia del Piemonte 9 47 45 v. Bertola e 10 v. Manzoni 1167

Federazioni (segue):
Industriale piemontese 11-69 26 v. Monte di Pietà . . . . . *p.* 1458
Intern. des Sociétés d'Aviron, 2 v. Papacino 1060
Italiana Corisli Teatrali e Sez. Auton. Femminile, 4 v. Riberi 814
Italiana del Giuoco del Calcio 9, v. Carlo Alb. 1066
Italiana dei Lavoratori dello Stato, 20 v. Principe Amedeo. 818
Lavor. del Libro 13-02 12 c. Siccardi . . . 843
Magistrale Piemontese, 10 v. della Zecca. . 822
Nazionale di Assistenza e Propaganda 54-65 6 v. Monte di Pietà.
Nazionale dei Dott. in Scienze Commerc., 4 v. Cittadella 832
Nazionale Edilizia 32-18 12 c. Siccardi. . 851
Nazionale Impieg. Aziende spec. dei Comuni, 48 v. Bertola 818
Nazionale Insegnanti Educazione Fisica, Sezione Piemontese, 11 v. Magenta. . . . 824
Nazionale fra i lavoratori d'albergo e della mensa 51-37 12 c. Siccardi.
Nazionale Insegnanti delle Scuole Medie. 822
Nazionale Lottista, 4 v. Pio Quinto . . . 818
Nazionale dei Pensionati dello Stato, 11 via Cavour 824
Nazionale Periti Commerciali, 1 p. S. Carlo . 823
Orafa Piemontese 11-69 26 v. Monte di Pietà 1467
Piem. delle Casse rurali ed operaie di depositi e prestiti 30-20 2 v. Meucci . . . 848
Postale-Telegrafica-Telefonica, 20 v. Principe Amedeo 847
Provinciale fra le Sezioni dell'Unione Magistrale Nazionale, 11 v. Cavour. . . . 822
Società Scientifiche e Tecniche 13-20 galleria Nazionale, scala *A* 874
Suburb. Torin. 25-11 7 v. Corte d'Appello 1476
Tabaccai del Piemonte, 8 v. S. Agostino . . 1477
Utenti Trebbiatrici, 58 v. Venti Settembre.
Veterani 1848-1870 ed ex Garibaldini, 14 via Bernardino Galliari 826
Federici cont.a Alina ved. Gianazzo di Pamparato 6 v. Cavour 88
Federici marchese Armando (Chieri) 86,88,1436
Federici Gius., avv.-proc. 88-32 5 v. Marna 965 974,4079
Federici Maria in Negri 424 str. Superga . 478
Federici marchesa Olga nobile Berardi (Chieri) 84
Federico Rosario, prof.,dott., 5*bis* v. Piffetti. . .900 910-35
Fedetto Guido e C., tipogr. 58-54 5 c. Oporto . 337
Fedrigoni e C. (Cartiera a Verona,), *rappr.* Trossarello Luigi 14-74 11 v. Giac. Collegno 362
Fei Gius., imp. dic. Art., 9 v S. Secondo. . . . 688
Feira con. e figlia Aug. 23 v. Vicenza . . . 193
Feira Enrico fu Batt. 13 v. Pollone . 56,1438
Feira Paolo Celest. 15 strada vicin Basse di Dora 23
Felace Amelia, mag. alim., 11 v. Moretta. . . 558
Feletti Gius. caffett. 30-33 1 v. Conte Verde. 123,545,663,840,1453
Felisio Franc., drogh., 16 c. Belgio 440
Felisio Gio., mag. alim., 264 str. di Lanzo . . 558
Felizatti Camilla, 5 v. Massena 933
Felizia Giov., panett., 30 v. Maria Vittoria . . 578
Felizzano (*vedi* Colli di).
Felizzati Angela ved. Pezza, 8 v. Papacino.
Felix Gius., 13 v. Leyni 1052
Felli Arturo, prof., 13 v. Arisi. 914-45
Felli Costantino, pittore, 4 v. Cavallerizza . . 1000
Felloni coniugi, mag. alim., 197 c. Reg. Margh. 558
Fe loni Gio., rag., agente imp., 25 v. S. Franc. da Paola . . . . . *p.* 662
Fenati Aug., dott., 57 v. Colli.
Fenino Maddal. ved. Garetti 24 str. Valprato 486
Feno Felice fu Franc. 2 v. Quittenzo. . . . 176
Feno G. impr. trasp., 6 v. Robassomero 427
Feno G., macch. agric., 145 c. Palermo . . . 633
Feno Gius. fu Gio. 42 v. Pesaro. . . . 132
Feno Luigi, tabacc., 42 v. Mazzini 659
Feno Luigia nata Dentis 88 c. Ponte Mosca 1
Feno Olimpia in Gariglio 346 str. Ronchi (regione Fontanelle) 154-80
Feno-Canevari Maria, maestra munic., Venaria Reale. 926
Fenocchio Crescent., calzol., 4 v. Gaud. Ferrari 422
Fenocchio Domen., tratt., 5 v. Duch. Jolanda . 538
Fenocchio Franc., caffettl., 10 c. S. Martino . . 523
Fenocchio Gio., vinaio 55-44 29c. Ponte Mosca 538
Fenocchio Gius.*, tabacc., 94 c. Reg. Margherita 660
Fenocchio Marco, dep. magl., 6 c. Ponte Mosca 321
Fenocchio Pietro, agente perito, 34 v. Carlo Alberto. 854,995
Fenoglietto Ern., dott. 80-63 24 v. Lamarmora 692,1008-18
Fenoglio frat. e sor. fu G.B. 447 str Bertolla 29
Fenoglio frat. e sor. fu Mich. 55 str. Bertolla 29
Fenoglio sorelle, panett., 23 c. Spezia 578
Fenoglio Adelaide, vinaia, 25 v. Orfane 538
Fenoglio Aida, riv. pane, 234 str. di Lanzo . 578
Fenoglio Anna, mag. alim., 55 str. Bertolla . . 538
Fenoglio Ant. e consorte 158 str. di Bertolla 30
Fenoglio Augusto, viee cancell. di Corte di Cassaz., 73 c. Siccardi 675
Fenoglio Cam., impieg., 25 c. Vittorio Eman. II.
Fenoglio Carlo 466 str. del Cascinotto . 48
Fenoglio Carlo, 2 p. Vitt. Eman. II 843
Fenoglio Carlo Giov. 45 v. Ormea . . . 424
Fenoglio Domenica, mediat. frutta, p. Em. Filib. (merc III) 573
Fenoglio Eman., avv., isp. ferr., 4 v Denina . 1402
Fenoglio Edoardo, pastice., 24 v. Mad. Cristina 544-78
Fenoglio Franc. fu Pietro 614 str. Bertola alla Verna 30
Fenoglio Franc., med.-chir., 8 v. Silvio Pellico . 1008
Fenoglio Giacinto, 43 v. Andrea Doria.
Fenoglio Giovanna n. Gazzera, agiata 81-20 6 v. Bava.
Fenoglio Gio. 7 v. Lemie. 94
Fenoglio Gio., tratt., 55 str. Bertolla 548
Fenoglio G. B., liquor., 46 v. Princ. Amedeo 528-43
Fenoglio Giulio, prof., 73 c. Siccardi 882
Fenoglio Gius. fu Gius. 208 str. di Bertolla. 30
Fenoglio Gius. fu Simone neg. vino, 144 e 183 strada di Bertolla 30,536,800
Fenoglio Guido e Stef. fu Gio. 45 via S. Donato 459
Fenoglio Ignazio, dott., prof. emerito di clinica medica 53-19 45 c. Re Umberto. . 46,62,69,145,760,831,1008-48-71-169
Fenoglio Luigi, ing. e Gius. 243 str. Carlo Alb. 46
Fenoglio Luigi, latt., 36 c. Spezia. 547
Fenoglio Luigi, tratt., 318 str. Casale . . . 548
Fenoglio Maria, ling. e ricam., 2 p. Vitt. Em. I 345-29
Fenoglio Maria, macell., 89 c. Vercelli. . 582-86
Fenoglio Maria, prof.ª, rag., 9 v. Venti Settembre. 937
Fenoglio Margh. in Tavolai 321 str. Monca ieri. 146
Fenoglio Matteo, impieg., 27 v. Goffredo Casalis 655
Fenoglio Michele, capo tecn., 9 v. Venti Settembre 688
Fenoglio Pietro, ing., 45 v. S. Donato e a (Milano) 459,1428-29

Fenoglio Pietro, panettiere 28 c. Vercelli *p.* 578,839
Fenoglio Umb., agnelli e mont., 10 v. S. Secondo. 586
Fenoglio-Flandinet Vittoria, agiata, 36 v. della Rocca.
Fenoglio-Rosso Luigia, tratt., 459 str. Abbadia di Stura 518
Fenoglio d'Enrici baron. Lina n. Castino 0-10 (Moncalieri) 1036
Fenolio Michele, ing., 36 v. della Rocca 151 983,1407-109-32-54-62
Fenolio Serafina, 54 v. Maria Vittoria. . . . 788
Fenolio Stef., magg. nella riserva 81-20 6 v. Bava.
Fenwick frat., rappr. 12-22 6 v. Lagrange 452-85
Fer Attilio, avv., presid. Comit. Agrario di Pinerolo 670-74-72
Fer Famil Domenica in Seffusatti e Luigi fu Ant. 51 c. Tassoni 164-79
Feraud Ottavio, tornit., 42 v. Ospedale. . . . 374
Feraudi Adelaide, agiata, 66 v. Belfiore.
Feraudi Severino, pensionato, 4 v Bonafous.
Feraudo Camillo, avv. cap., 7 v. Ces. Battisti. . 681
Ferello Gio., 20 p. Vitt. Eman. I. 794
Ferello Giuseppe, 44 *bis* v. Vanchiglia . . . 788
Ferello Giuseppe, 6 v. Maddalene 1077
Ferero (eredi), uff. colloc., p. Palazzo di Città 482
Feretti Dina, fabbr. busti, 47 v. Carlo Alberto . 309
Ferfetto Pietro, 42*bis* v. Mondrone 1456
Ferioli Ang., calzol., 4 v. Cibrario 422
Ferioli Ern. 49 v. Volvera. 200
Feriolo frat. e sor., 42 v. Porta Palat. 140-64
Feriolo frat. fu Gaspare 546 v. S. Luca . . 74
Feriolo sorelle fu Martino drogh., 8 via S. Rocco 454 644,440
Feriolo Dom. di Gio. 504 str. Falconieri . . 74
Feriolo Franc., 40 v. della Parrocchia 828
Feriolo Gio. falegn., 22 str. ai Ronchi 153 382,828
Feriolo Gius., 504 str. Falconieri (Cavoretto) 828
Feriolo Giuseppe, mag. alim., 4 v. Villa della Regina. 558
Feriolo Ignazio, tratt., 40 v. Ormea 522
Feriolo Ignazio fu Martino 8 v. S. Rocco (Cavoretto) 74,154
Feriolo Luigi fu Cand. tratt., 5 v. ai Ronchi (Cavoretto) 466,545,828
Feriolo Michele fu G. B. 504 strada Falconieri (Cavoretto) 74
Feriù Maria Luisa, direttr. asilo, 42 v. Alessandria. 795,820
Ferla coniugi 67 str. Lucento. 96
Ferla frat. e sor. fu Pietro 66 str. Bellacomba 26
Ferla Paolo e sorella di Ang. 65 strada Bellacomba 26
Fermi Gius., rag. ferr., 22 v. Montevecchio 1402
Fernet Branca 11-31 7 v. Orfane 326
Fernex Carlo, cesellatore, 3 v Gaud. Ferrari . 368
Fernex G., sarta, 3 v. Gaud. Ferrari 303
Ferni Germano, agiato, 42 v. Rossini
Ferni Teresa, agiata, 7 p. Vitt. Em. I.
Ferni Virginia ved. Teja, 4 v. S. Secondo.
Feroggio Maggior., perito ind. mun., 83 corso Princ. Oddone 645

Feroldi-Carburatore Italiano,
ufficio 33-03 *46bis* c. Regina Margh. 469

Ferpotto Pietro, 42*bis* v. Mondrone 850
Ferrabino. Ruota Italia, brevetti 22-52 45 via Cernaia 469
Ferrabino sorelle, agiate, 49 c. Oporto.
Ferrabino Emilio, rappr. 17-52 15 v. Alfieri, *abit.* 57 c. Vitt. Eman. II.
Ferrabino Enrico Armando, geometra, 10 via Bellezia . . . . . *p.* 989
Ferrabino Guido, ing., 8 v. Filangeri . 943,1435
Ferrabino Margherita, agiata, 8 v. Filangeri.
Ferrabino e Morello, geometri p. riti, 10 via Bellezia. 998
Ferracini Silvio, direttr. Manifatt. Pellami e Calzature 86-15 74 v. Cibrario . . . 943 1440-178-79
Ferragatta Ant. 32 v. Crescentino 62
Ferraguti Alda di Luigi 25 v. Albugnano . . 41
Ferrando frat. offic. meccan. 40-46 *ufficio* 22 v Artisti, officina 47 v Barolo e trafileria 43-02 47 v. Fontanesi . . 74,343 1440-43-47-51-58-59-65-70-73
Ferrando frat. fu Carlo 4 v. Almese . . 42,76
Ferrando sor., sarte, 27 v. Pogino. 303
Ferrando C., commission., 22 v. Legnano.
Ferrando Carlo, geom., impieg. munic, 4 corso Principe Eugenio 646
Ferrando Carlo, impiegato, 54 v. S. Secondo.
Ferrando Dora, uff. telegraf., 46 v. Piazzi . 1094
Ferrando Enrico, neg. vino, 4 v. Bastion Verde 333
Ferrando Ester, maestra mun., 7 p. Vitt. Em I. 930
Ferrando Felice, liquor., 34 v. Bertola. . . . 528
Ferrando Gio., caffett. 24-27 8 v. Po . . . 523
Ferrando Gio., calzol., 6 c. Tortona. 422
Ferrando Gio., vinaio, 46 v. S Massimo . . . 538
Ferrando Mich., fornitore per ombrelli, 8 via S. Maria 334
Ferrando Michele 3 v. Sagra di San Michele 457
Ferrando Oreste, impieg., 13 v. Pastrengo.
Ferrando-Marengo Lucia, edic. giorn., p. Em. Filib. ang. c. Ponte Mosca 354
Ferrante Ed., ing., capo-divisione ferrovie a riposo, 3 v. Cernaia.
Ferrante Franc. Paolo, rag., 4 v. Montebello 665
Ferrante Gius., caffettiere, 8 v. Gaud Ferrari. 523
Ferrante Giuseppe, neg. verd., 136 v. Nizza . 572 1475-177
Ferrante Luigia, tratt., 9 v. Gius. Grassi . . . 548
Ferrante Maria, 16 c. Vitt. Em. II 846
Ferrante Silvia, 3 v. Cernaia 871
Ferrante Vitt. Vincenzo tabacc., 136 via Nizza 421,639
Ferrante-Mondino Giuseppina e Maria fu Eug. 6 p. Solferino 91
Ferrante-Vegezzi Teresa, 16 c. Vitt. Em. II . . 764
Ferrara Barbara in Ferri 697 str. Val San Martino Superiore 43
Ferrara C., calzol., 20 v. Lombardore . . . 422
Ferrara Franc., sarto, 34 v. Accad. Albertina VII,344
Ferrara Ugo, forn. autom., 35 v. Maria Vittoria. 474
Ferrari A. 81-56 *abitaz.* 73 c. Vitt. Eman. II.
Ferrari Achille, 7 v. Duch. Jolanda e 7 v. Lanzo. 68,94,1170
Ferrari Agost., med.-chir. 80-48 53 corso Re Umberto 734,1008-50-53-54-57
Ferrari Aless., dott., 8 v. Villa della Regina. . 903
Ferrari Alfonso, imp. ferr., 28 v. Po. 1160
Ferrari Ambr. fu Matteo prof., 7 v. Romani 153
Ferrari Andrea, dott., cassiere Dogana, 4 v. Passalacqua 657
Ferrari Angelo, avv., capo-ufficio ferr., 43 via Gioberti 1099
Ferrari Ang., 26 v. S. Ottavio 665
Ferrari Art., maestro pianof., 22 v. Cernaia . . 939
Ferrari Artemide, ing., 9 v. Cibrario. 704
Ferrari Bernardo, fumista e fabbro ferraio, 110 c. Regina Margherita . 391,474,836
Ferrari Carlo, ✱, tenente colonn., 25 via Pastrengo 1432

Ferrari Carlo, ingegnere, *termosifoni* 41-02 62 **v.** S. Secondo . . . *p.* 394-93,654,983
Ferrari Claudio e cons. 12 v. Campiglione . 44
Ferrari Enr., conserv. Orto Botanico, 40 via Ormea 890
Ferrari Ettore, capo-staz., 68 **v.** Belfiore . . 4103
Ferrari Fortun., fabbr. astucci, 37 v. della Zecca. 367
Ferrari Franc., costrut. ferramenta, 46 c. R. Parco 473
Ferrari G., studio tecnico 85-99 3 c. Vinzaglio 479
Ferrari Gio. Batt. fu Pietro 697 str. sup. di Val San Martino 487
Ferrari Giov., 7 v. Vassalli Eandi. 1073
Ferrari Giuditta, tintoria, 7 v. Villa della Regina 327
Ferrari Giuseppe, chincaglierie, *5bis* c. Vinzaglio . 334
Ferrari Gius.ª, maestra mun., 34 v. Carlo Alberto. 924
Ferrari Gius., merc.-sarto, 3 c. Duca Genova. . 313
Ferrari Italo, impieg. ferr., 29 v. Cahotto. . . 4103
Ferrari Jose 13-27 19 **v.** Morosini 25,99,117-45
Ferrari Luigi, impieg. 34 **v.** Carlo Alberto . . . 668
Ferrari Luigi sarc., *4bis* v. Ormea 457
Ferrari Maria in Diatto 40 **v.** Arsenale . . 88
Ferrari Nino rag., impieg. dogan., 39 **v.** Vincenzo Vela 657
Ferrari Roberto, impieg. ferr., 36 c. Re Umberto.
Ferrari Sebastiano, meccan. 57-25 26 v. Nizza 459 473,836
Ferrari Severino, dott. notaio 56-79 16 via S. Teresa e Casalborgone. 980
Ferrari Zaverio, neg. vini 58-11 98 v Saluzzo 533
Ferrari (Ditta), prod. chim. mat. color. 85-89 3 c. Vinzaglio 396
Ferrari-Borello Vittoria, levatr., 333 *bis* strada Abbadia Stura 4030
Ferrari-Galletti Eugenia 32-92 18 **v.** Botero.
Ferrari-Pietrogiorgi Ernesto, ing. civile, 86-83 61 c. Re Umberto. 983
Ferrari-Rossi Andreina, 68 c. Vitt. Eman. II 776,926
Ferrari-Sacco Emma, maestra mun., 4 v. Goffredo Casalis 924
Ferrari-Ardicini bar. Eugenia n. Berzetti-Buronzo di Murazzano, 96 c. Vitt. Em. II.
Ferrari Ardicini cont. Fanny in Martini di Cigala, 4 **v.** Sagliano.
Ferrari-Ardicini bar. Felicina in D'Albertas, 6 **v.** Matteo Pescatore.
Ferrari Ardicini cont. Giulia **ved.** Farcito di Vinca 20 p. Vitt. Eman. I . . . 33,198
Ferrari Ardicini cont. Ida ved. Crotti De Rossi di Costigliole conte Carlo 7-40 77 c. Siccardi. 92,473
Ferrari-Ardicini bar. Ottavio 86-23 96 corso Vittorio Emanuele II.
Ferrari di Castelnuovo marchesa Felicita, 7 via Lagrange 739-85,943-44
Ferrari di Castelnuovo cont. Giuseppina in Fantoni, 4 **v.** Ospedale.
Ferrari d'Orsara nob. Teodoro (eredi) 22 **v.** della Rocca 406-44-24-84
Ferrari d'Orsara nob. Valentina n. Scarampi di Villanova, 22 v. della Rocca.
Ferraria frat. fa e.n. 37-88 8 v. Avigliana 19,382
Ferraria Luigi Ern., maest. pian., 24 v. Ospedale, *abitaz.* 7 v. Bagetti 958-59,1048
Ferraria Ottavio della Ditta Ferraria e Giachino 6 v. S. Quintino, *abit.* 24 **v.** Genova. . 472
Ferraria e Giachino, rappres., 6 v. S. Quintino 345,484
Ferraria-Personaz Maria, levatr., 5 v. S. Chiara 1030
Ferrario Carlo 37 **v.** Moncalvo. 414
Ferrario Corrado, titolare uff. postale, 4 piazza Saluzzo. 4096
Ferrario Fil., gener. a riposo, 2 v. Bonafous.
Ferraris 29 v. Tiziano 484
Ferraris famiglia, 44 **v.** Vitt. Amedeo.
Ferraris frat., vinai, 430 v. Pier Carlo Boggio *p.* 538
Ferraris frat. e madre 39 **v.** S. Paolo . 462
Ferraris frat. e sor. fu Gustavo 26-28 corso Francia 77
Ferraris Abelardo, sarto, 2 v. Mazzini . . . 344
Ferraris Adele, confez. per signora, 6 v. Barbaroux. 303
Ferraris Adelina, 9 c. Vinzaglio.
Ferraris Adolfo, farm. 44 v. Cernaia 4022
Ferraris Alessandrina 64 v. S. Chiara . . . 446
Ferraris Amalia ved. Bianchi, 33 v. della Zecca.
Ferraris Attilio, pompe ed arneti, 4 c. Farini . 430
Ferraris Attilio di Giov. 404 v. Bologna. . 23
Ferraris Aug. geom., impieg. mun., 49 c. Oporto 616
Ferraris Barbara ved. Gamba, tratt., 45 str. di Lucento 522
Ferraris C., Lotteria, 44 **v.** Rivara. 547
Ferraris Carlo 401 v. Caraglio 45
Ferraris Carlo, dott. med., 44 v. Vitt. Amed. II 1008
Ferraris Carlo, geom., 20 v. S. Dalmazzo. . 989-99
Ferraris Carlo, latton., 3 **v.** Giannone 449
Ferraris Carlo, ✻, ragion., 26 **v.** Cernaia e 12 v. Lagrange . . . 763-80,806-25,930-94
Ferraris Carlo, vettur., 23 v. della Rocca . . 540
Ferraris Cat., tabaccaia, 65 v. Mad. Cristina . . 660
Ferraris Celestina, drogh., 42 v. Lombardore . 440
Ferraris Ces., impieg., 37 v. Mazzini . . . 749-54
Ferraris Cipriano 143 **v.** Mad. Cristina . . 98
Ferraris Dante, ingegn., 22-09 45 corso Duca di Genova 638,709 852-76-77,983,1064-72-85 1109-14-13-28 29-57-58
Ferraris Domenica, mag. alim., 44 v. Bertola . 558
Ferraris Egidio, impieg. ferr., 24 v. Mazzini.
Ferraris Enedina, copist. a macch., 6 v. Orfane 999
Ferraris Enrico, ebanista, 54 **v.** Pr. d'Acaja 384-82
Ferraris Erminio, ing., *ufficio* 38 *bis* via Venti Settembre, *abit.* 54 v. Ospedale 701 868,1135
Ferraris Eug., avv., dott., proc., vice pret., 4 via Porta Palatina, *abit.* 6 c. Venezia . 681,974
Ferraris Feder. avv., cambista 8-21 20 **v.** Roma 48,145,298
Ferraris Ferdin., pittore, 19 v. Princ. Tommaso 1000
Ferraris Fiorina ved. Talucchi 7 c. Valentino 484
Ferraris Franc. fu Carlo 43 **v.** Venasca . . 489
Ferraris G. B., ✻, avv., 34 v. S. Quintino . . . 970
Ferraris Gaetano, tratt., 27 v. Bellezia . . 520-24
Ferraris Gioach., calzol., 43 v. Corte d'App. . 422
Ferraris Gio., 24 c. Valentino 1177
Ferraris Gio., arch. Int. Fin., 3 c. Reg. Margherita 635
Ferraris Gio., calzol., 2 v. Mazzini 422
Ferraris Gio, gross. tessuti 8-35 3 p. Solferino, *abit.* 9 v. Cibrario 349,437
Ferraris Gio., macch. addizionatr. e calcolatr. « Comptometer » 54-47 9 v. Pietro Micca 435-85
Ferraris Gio. manisc., 34 **v.** Gioberti 83,508
Ferraris Giovanna, modista, 33 v. Barbaroux. . . 307
Ferraris Gius. 107 via Massena. 404
Ferraris Gius., drogh., 6 **v** Chivasso. . . . 440
Ferraris Gius., mag. alim., 24 v. Montebello. . . 558
Ferraris Giuseppe neg. vino, 38-90 116 c. Casale, *dep.* Dock « Porta Nuova », 7° comp., c. Dante 47,533-38,1087
Ferraris Gius. fu Sebast. 44 **v.** Candelo. . 42
Ferraris Gius., parrucch., 110 c. Vitt. Em. II . . 404
Ferraris Gius., pensionato, 9 v. Cibrario.
Ferraris Gius. prof., 24 v. Vanchiglia. . 95,956
Ferraris Gius, prof., 24 v. Bertholiet . . 1079
Ferraris Gius., tratt., 199 str. Casale. 349
Ferraris Giusª ved. Massobrio 4 Novvalesa . 422

Ferraris Gugl., pittore, 38 **v.** S. Secondo . *p.* 1000
Ferraris Guglielmina, maestra mun., 40 via S. Massimo 925
Ferraris L., acque gasose, 59 **v.** Mantova. . . 530
Ferraris Lorenzo 3 **v.** Iacopo Foroni. . . 90
Ferraris Lorenzo, ingegn., prof., 37 corso Siccardi . . 873-76-77-92,908-38-83,1105-06
Ferraris Luigi, mag. alim., 20 c. Palestro . . 558
Ferraris Luigi, profum., acc. a 24 **v.** Carlo Alberto 402
Ferraris Marco, 6 **v.** Gasometro 1069
Ferraris Margh., maestra mun., 44 v. dei Mille . 925
Ferraris Margh., telegraf., 41 v. Madama Cristina 1097
Ferraris Margh., tintoria, 7 **v.** Carlo Alberto. . 327
Ferraris Maria, tratt., 70 v. Morosini 548
Ferraris Maria ved. Deusebio, caffè 53-10 3 v. Reggio 523
Ferraris Mario, pizzic. 54-99 3 v. Nizza . . . 567
Ferraris Oreste, dott., cons. aggr. pref., 29 via Marco Polo 643
Ferraris Ottavio, scult. legno, *16is* v. Guastalla. 370
Ferraris Paolo, 33 **v.** Barbaroux 838
Ferraris Paolo, 9 v. Buniva. 773
Ferraris Pietro, caffè e birr. 45-30 45 corso Ponte Mosca 530
Ferraris Pietro, caffett. e conf. 41-77 44 via Madama Cristina 524-28-30-43
Ferraris Pietro, formaggi 38-85 86 c. Casale . 569
Ferraris Rosa nata Manero 40 **v.** S. Bernardino 458
Ferraris Rosa in Rama 35 v. Borgosesia. 34,87
Ferraris Silvano, sarto, 2 **v.** Basilica. 344
Ferraris Teresa nata Asteggiano 29 via S. Tommaso 26-139-63-73
Ferraris Teresa ved. Botto 775 str. Meisino 405
Ferraris Vinc., 62 **v.** Nizza. 1079
Ferraris Vincenzo, confez. per bambini, 12 via Rossini. 344
Ferraris Vincenzo, parrucch., 24 c. R. Parco . 404
Ferraris Vitt., avv. 14-12 6 **v.** Cernaia. . . 965 1153-54
Ferraris Vittorio, impieg. ferr., 34 **v.** Sacchi.
Ferraris Vitt. notaio, 44 **v.** Arsenale . 467-74
Ferraris L. e C., fabbrica cerchi-ruote per autom. e aeroplani 56-22 36 c. Palermo . . 49
Ferraris e Lenti, corrieri, 41 **v.** Roma, 21 via S. Tommaso e 4 **v.** S. Teresa . . 494-97-98
Ferraris-Calligaris Maria, 26 **v.** Cernaia.
Ferraris-Clerico Carlo, dott., 44 v. Venti Settembre; *abitaz.* 82-99 29 v. S. Tommaso. 762,1009-19
Ferraris-Diatto Giuseppina 63 **v.** Ormea e 2 v. Barbaroux. 68,922-49
Ferraris-Emanuelli Virg., sarta, 30 **v.** Roma . 303
Ferraris-Maggiore Vincenza, pettinatr., 3 c. Francia 407
Ferraris-Ottenga Angela, 426 str. Cascinotto 798,934
Ferraris-Rigo Ida, rigatt., 2 *bis* v. S. Maria . . . 334
Ferraris di Celle nob. frat. e sor. di fu conte Aless., 40 v. Mazzini.
Ferraris di Celle nob. frat. e sor., di avv. nobile Federico, 5 **v.** Cavour.
Ferraris di Celle nob. Feder., avv., 5 v Cavour. 855,965
Ferraris di Celle nob. Felicita nata Vassallo di Castiglione, 5 **v.** Cavour.
Ferraris di Celle cont. Luisa nata Vassallo di Castiglione, 40 **v.** Mazzini.
Ferraro coniugi 25 **v.** Monte Rosa 445
Ferraro Adolfo, oref.-orol., 20 c. Vercelli 339-40
Ferraro Angelo, rappr., 34 v. S. Domenico. . . 490
Ferraro Armando, gioielliere, 4 c. S. Maurizio.
Ferraro Carlo, granaglie, legna e carboni, 86 c. Palermo. 384,574
Ferraro Emilio, capit., 28 v. Napione.
Ferraro Franc., drogh., 68 c. Vinzaglio . . *p.* 440
Ferraro Natale, alberg. 30-61 74 c. Moncalieri 344
Ferraro e Colombo, mag. alim., 49 **v.** Cagliari . 358
Ferraroli Gius., 54 v. Sacchi 767
Ferrarotti, corriere, 4 **v.** S. Teresa. 496
Ferrarotti Dina, panett., 24 v. Balangero . . . 578
Ferrarotto Fr., capo-tecn., 4 **v.** Biella 689
Ferrati Cesare avv. (eredi) 44 *bis* **v.** Farini 479
Ferrati Edg. fu Ang. ing., 314 str. Mongreno 143
Ferrati Enr., med.-chir., Madonna Pilone *villa* Ferrati) e 49 v. Duchessa Jolanda . 1069-1143
Ferrato frat. e sor. fu Maggiorino 28 via Nizza, *villa* 262 str. Ronchi (Cavoretto 420-54
Ferrato Giov., cart. illustr., 33 v. Roma 367
Ferrato Gius., cassa per imball., 3 c. Princ. Eug. 348
Ferrato Maggiorino (eredi) 74 c. Sommeiller 175
Ferrato Matteo fu G. casse imball. e bottaio, 380 v. Verolengo 348-85
Ferraudi Gius., pitt., 42 v. Passalacqua . . 1000
Ferrazza, coltell., 29 **v.** Bertola 462
Ferrè Ferdinando, ✻, rag., capo Pref., 72 c. Massimo d'Azeglio . . . 644-73,994

Ferrè Giuseppe, calzolaio, 31-15 40 via Garibaldi

abit. 3 v. Schina 415-20-86
Ferrer Jose, turacc. 47-12 8 **v.** Venti Sett. . . 399
Ferrere (*vedi* Garretti di).
Ferreri frat., fabbri ferrai, v. Santhià (in fondo) 474
Ferreri sorelle, agiate, 45 v. S. Dalmazzo.
Ferreri Anna in Capellaro 43 v. Parma . 429
Ferreri Ant. capo-mastro, 2 v. Barbaroux 427,389
Ferreri Bern. 8 v. Digione 66
Ferreri Carlo, agiato, 47 e 19 v. Principe Tommaso.
Ferreri Carlo fu Dom. 44 v. S. Paolo . . . 462
Ferreri Carlo di Nicola 99 v. Cesana . . 55 494
Ferreri Carlo, ✻, avv., 4 v. S. Secondo.
Ferreri Cesare 7 v. Michel. Buonarroti . . 407
Ferreri Egidio, impieg., 8 v. del Carmine.
Ferreri Eugenio, 4 v. S. Secondo. 1050-51
Ferreri Ettore, ✻, avv., capo uff. mun., 40 via Juvara 613,856
Ferreri Franc. ved. Silvano e figli 43 v. Roma 452
Ferreri Gius., chim. farmac., 3 v. Garibaldi . . 1022
Ferreri Gius. di Nicola 45 v. Vigone 494
Ferreri Gius, neg. vino, p. Porta Palatina angolo vic. Scuderie Reali 536-38
Ferreri Gius., ✻, rag., cons. ipot., 2 v. Bogino 663 845,940-94
Ferreri Guido, scultore, 42 v. Balbo 1002
Ferreri Maria ved. Rinone 42 v. S. Domenico. 459
Ferreri Mass., dott., cons. agg. di Prefett., 6 via Legnano 643-44-47
Ferreri Matilde ved. Bracale 20-60 24 **v.** Genova.
Ferreri Natale, dott.-proc., 7 v. Michelangelo 974
Ferreri Pio, ✻, ispettore ferrov., 4 v. Valperga Caluso 1098
Fererri Rosa, agiata, 42 v. Balbo.
Ferreri Tomm., avv., notaio 54-58 47 **v.** Arsenale e Piossasco 984
Ferreri Umb. dott., 44 v. Monteu da Po. . 445
Ferreri Umberto, chimico-industr., 4 v. Accademia delle Scienze 402
Ferreri Vittorio, avv.-proc., 49 v. Confienza 965-74
Ferreri-Te a Maria, 4 v. S. Secondo 842
Ferreri-Triccò Rosa, maestra mun., 40 p. Statuto 920
Ferrero, corriere, 1-3 v. S. Teresa e 24 v. Lagrange 495
Ferrero coniugi 27 v. Montanaro 443
Ferrero coniugi 46 v. Feletto 72
Ferrero coniugi 46 *bis* v. Monginevro. . 412
Ferrero coniugi, drogh., 3 **v.** Coffolengo . . 440

Ferrero coniugi, macell., 75 v. Pietro Giuria *p.* 582
Ferrero coniugi, mag. alim., 46 c. Princ. Oddone 558
Ferrero coniugi, merc., 28 v. S. Tommaso . . . 334
Ferrero coniugi, neg. vino, 32 v. Baltea. . . . 538
Ferrero coniugi, neg. vino, 42 v. Rossini . . . 533
Ferrero coniugi, pan.-tt., acc. all 1 v. Bava. . . 578
Ferrero frat. 54 v. Fréjus 78
Ferrero frat. 225 v. Montanaro 443
Ferrero frat. fu Felice 762 str. Tetti Varrò. 480
Ferrero frat. fu Luigi Claudio 24 c. Oporto . 429
Ferrero frat. fu Manfredo 5 v. Grivola . . 88
Ferrero frat. fu Pietro 34 v. Lessolo. . . 95
Ferrero frat. fu Tomm. 22 v. S. Rocchetto 464
Ferrero frat. di Riccardo, fabbr. liquori 15-19 *uff.* 3 p. Bodoni, *stabil.* Troffarello . . 26-34
Ferrero frat., caffè, 38 c. Vitt. Em. II. . . . 523
Ferrero frat., latteria, 6 v. Salerno 547
Ferrero frat., neg. vino, Docks Torino-Dora . 533
Ferrero frat., panett., 26 v. Napione 578
Ferrero frat., mag. alim. 46-73 23 v. Accad. Albertina 558
Ferrero frat. e sor. fu Angelo 63 c. San Maurizio 94,462
Ferrero frat. e sor. fu Felice 63 corso S. Maurizio. 94,462
Ferrero frat. e sor. fu Franc. 63 c. S. Maur. 94,462
Ferrero frat. e sor. fu Pietro 28 v. Lagrange 94
Ferrero frat. e sor. fu Vinc. 63 c. S. Maurizio e 762 str. Tetti Varrò 94,462-80
Ferrero sor. fu Ant. 762 str. Tetti Varrò . 480
Ferrero sor. fu Pietro 762 str. Tetti Varrò 94,480
Ferrero sorelle, bianch., 34 v. Po 323
Ferrero sor., cioccolata, 5 p. Consolata . . . 545
Ferrero sorelle, legat., 40 v. S. Tommaso . . . 363
Ferrero ved. Apra, drogh., 24 *bis* v. S. Donato 440
Ferrero ved. e frat. Ant., mag. alim., 438 corso Reg. Margherita. 558
Ferrero ved. e C. drogh. 54-68 47 v. della Rocca 404-40
Ferrero ved., stabil. bagni, 26 v. Garibaldi e 2 p. Savoia 408
Ferrero ved. Vigo 36 v. Bertola. 29
Ferrero Adele in Rossano 98 strada del Molino di Villaretto 468
Ferrero Adele, sarta, 42 v. S. Franc. da Paola . 305
Ferrero Adolfo, avv., capo uff. mun., 2 via Sagliano. 610-42,970
Ferrero Adolfo, drogh., 100 c. Vitt. Em. II. . . 440
Ferrero Adolfo, rag., 44 v. Vanchiglia 658
Ferrero Aless. fu Agostino 23 v Gioberti . 83
Ferrero Aless., geom., *4bis* c. Francia 989
Ferrero Aless., impieg., 21 v. Ormea . . 892
Ferrero Alfonso, avv.-procur.. 6 v. Arsenale. *abit.* 4 v. S. Anselmo . . . 970-74,1058-447
Ferrero Alfonso, impieg., 5 v. Cavour 690
Ferrero Alfonso, impieg., 44 v. Princ. Amedeo 862
Ferrero Alfonso, ing., 47 v. Cibrario 983
Ferrero Alfonso, telegrafista, 2 v. S. Anselmo. 1094
Ferrero Andrea fu Ant. 37 v. Santhià . . 468
Ferrero Andrea, parrucch., 30*bis* v. Princ. Tomm. 404
Ferrero Ang., 47 v. Belvedere 685
Ferrero Angela, tratt., 42 v. Bossana. 348
Ferrero Angelo, chim.-farm., 29 v. Po.
Ferrero Angelo, neg. vino. 2 v. Rosine . . . 533
Ferrero Angelo, pension., 8 c. San Martino . . 830
Ferrero Angiolina, caffè, 205 c. Francia . . . 323
Ferrero Anna, maestra mun., 8 v. Orfane . 824,922
Ferrero Anna Maria fu Ant. 94 (int. 6) c. Moncalieri 162
Ferrero Anna Teresa, 47 v. Arcivescovado . . 874
Ferrero Ant. 26 v. Brandizzo. 36
Ferrero Ant., avv., 3 c. Presid. Wilson . . . 667
Ferrero Ant., caffett., 34 v. Madama Cristina *p.*
Ferrero Ant. caffè, 26-76 4 v. Bogino . 52
Ferrero Ant., impieg., 48 v. Mad. Cristina.
Ferrero Ant., mag. alim., 8 v. Thesauro . . .
Ferrero Ant., pesi e misure, 34 v. Accad. Albert
Ferrero Ant., prod.-vini, 47 v. Pietro Micca 53
Ferrero Ant. fu Carlo 28 v. Vigone . .
Ferrero Antonietta, linger, 9 v. Andrea Doria
Ferrero Arduino, med. 4-83 6 v. Goito. 735,40
Ferrero Arturo, imp., 25 v. Berthollet . . .
Ferrero Aspasia 44 v. della Rocca . .
Ferrero Attilio, disegn., 4 v. Cavallerizza . .
Ferrero Attilio, macell., 68 c. Reg. Margherita
Ferrero Augusta ved. Crespi 44 v. Gropello
Ferrero Biagio, macell., 92 v. S. Secondo . .
Ferrero Bona, maestra mun., 30 c. Re Umberto
Ferrero C. B., tassatore note medicin., 55 corso Moncalieri.
Ferrero Camillo, ing. ferr., 37 v. Cristoforo Colombo 877
Ferrero Camillo, negoz. legna e vino, 24 via Napione 38
Ferrero Candido, avv., 44 c. Valentino. . .
Ferrero Carlo, 3 c. S. Maurizio . . . . .
Ferrero Carlo fu Luigi 28 v. Cagliari.
Ferrero Carlo, affittacam., 33 v. Carlo Alberto
Ferrero Carlo, caffè 19-22 8 v. Vanchiglia
Ferrero Carlo, confett., 43 v. Po. 3
Ferrero Carlo, grossista bianch.. 44 v. del Carmine. 32
Ferrero Carlo, latton., 47 v. S. Donato . . .
Ferrero Carlo, mag. alim., 42 v. Martinetto .
Ferrero Carlo, med. co-chir., 45 v. Donati. . .
Ferrero Carlo, neg. frutta, 24 v. Massena . . .
Ferrero Carlo, neg. vino, 5 v. Bava, *depos.* Docks Torino-Dora, pad. *B* 5
Ferrero Carlo, panett. e neg. gran., 5 c. Ponte Mosca e 97 v. Villafranca 57
Ferrero Carlo, prof., dott., 68 c. Vitt. Eman II. 90
Ferrero Carlo, ricev. daz., 44 v. Castelnuovo . . 62
Ferrero Carlo can., teol., 40 v. Stampatori 439 443,710-44-47-48
Ferrero Carlo, vetri e crist., 32 v. Maria Vitt. 5
Ferrero Carlo di Gius., rappr. 31-18 47 via Carlo Alberto 48
Ferrero Carlo e Gio. di Romualdo 142 via Pier Carlo Boggio 13
Ferrero Carlo e Rosa coniugi 9 v. Fornelli. 7
Ferrero Cat. in Camoletto, rimp. al 22 v. Balbo 5
Ferrero Cat. in Colombo 82 c. Reg. Margh. 48
Ferrero Cat., mag. alim., 20 v. Monferrato . . 55
Ferrero Cat., mag. alim., 27 v. Montanaro . . 55
Ferrero Celest., 50 v. S. Chiara 83
Ferrero Celestina, pettinatr., 27 v. Oropa . . 40
Ferrero Cesare, 6 v. Garibaldi 85
Ferrero Cesare, insegn., 36*bis* v. Vanchiglia 93
Ferrero Cesare, legnami 64-87 65 v. Ormea 87
Ferrero Cesare e consorte Maria nata Fantino 28 v. Gasometro 80
Ferrero Clot., pettin., 34 v. Carlo Alberto . . 40
Ferrero Domenico, 4 v. delle Maddalene . . 80
Ferrero Domenico, agiato, 9 v. Boucheron.
Ferrero Domenico, neg. frutta, 28 v. Borgo Dora 57
Ferrero Dom., neg. turaccioli, 4 v. Alfieri. . 30
Ferrero Dom., rappres., 3 v. Assietta . 488 57
Ferrero Domenico, sarto, 22 v. S. Dalmazzo . 31
Ferrero E., trapuntiere, 4 v. S. Giobbe . . . 428
Ferrero Edoardo, sarto, 475 c. Reg. Margh. 314-43
Ferrero Eman., dott., proc., 8 p. S. Giovanni 974-97
Ferrero Emilia ved. Conti 307 str. di Lanzo 92
Ferrero Emma ved. Vaccarino 40-25 11 v. Assarotti 47

Ferrero Enrichetta, sarta, 5 v. Cavour . . *p.* 343
Ferrero Enrico, 67 c. Re Umberto. 778
Ferrero Enrico, leg. libri, 35 v. Accademia Albertina 363,843
Ferrero Enrico, mag. alim., 28 v. Stecchi . 547-58
Ferrero Enrico (Ditta), legat., 16 v. S. Dalmazzo . 363
Ferrero Enr. di Riccardo, 3 p. Bodoni.
Ferrero Ercole, cancelliere Pret., 17 corso Valdocco 680,784
Ferrero Ernesta in Mezzena 25 v. Mad. Crist. 98,486
Ferrero Ern., dott., ing., isp. princ. ferr., 30 v. Cibrario 1100-03
Ferrero Ernesto, parrucch., 48 v. Lombardore 404
Ferrero Ettore, 60 c. Princ. Oddone 833
Ferrero Eug. e cons. 5 p. Eman. Filiberto e 36 v. Don Bosco 45 578
Ferrero Eugenio, orefice, 4 v. Volturno . . . 338
Ferrero Eug., tratt., 4 v. Marna 547
Ferrero F., drogh., 4 v. Botero. 410
Ferrero F., tornit. legno, 1 c. S. Martino . . . 370
Ferrero Faust. in Boccasso 24 c. Oporto . . 484
Ferrero Felice, corriere, 44 v. Roma . . . 498
Ferrero Felice, vinaio, 34 v. Orfane 538
Ferrero Felicina, maestra mun., 2 v. Ormea . 942
Ferrero Felicita 4 v. Santorre Santarosa 469
Ferrero Felicita in Gabaccio 17 v. Pollone 138
Ferrero Felicita, pettinat., 28 v. Borgo Dora 407
Ferrero Felicita fu Pietro 63 c. S. Maurizio 462
Ferrero Ferd., med.-chir., 9 v. S. Donato . . 1009
Ferrero Ferd., rappr. 27-49 38 v. S. Donato 484
Ferrero Ferruccio impres., 35 v. Lamarmora 389
Ferrero Ferruccio, medico, 2 c. Casale . 722,1009-85
Ferrero Franc., 163 c. Peschiera 1455-56
Ferrero Franc. 4 e 8 v. Mompellato 409,1080
Ferrero Franc., archiv. capo pref. U., 25 via Montevecchio 643
Ferrero Franc., drogh., 92 v. S. Secondo . . . 440
Ferrero Franc., impieg., 6 v. Giusti.
Ferrero Franc., latteria, 169 c. Reg. Margherita 547
Ferrero Franc., scult. legno, 10 v. Boucheron e 47 c. Valdocco 370
Ferrero Franc., viagg. di comm., 44 p. Solferino.
Ferrero Franc. e Bollito Francesca coniugi 149 str. Bertolla 29
Ferrero G., dentista, 16 v. Venti Settembre. . 1020
Ferrero G., fabbro-ferr., 6 c. R. Parco . . . 474
Ferrero G., tabacc., 1 gall. Geisser (gia Natta) 659
Ferrero Regis Franc., capo dep. princ. ferr., 79 v. Mad. Cristina 1100
Ferrero Gaetano, calzol., 9 v. Fornelli. . . . 422
Ferrero Giacinto, imp. mun., 116 c. Vittorio Emanuele II 623
Ferrero Giacinto, imp. post., 31 v. Berthollet . . 1095
Ferrero Giacinto ten. generale, 9 via Melchior Gioia 406
Ferrero Giacomo fu Domenico 50 strada Regio Parco 69,148
Ferrero Giacomo, 5 v. Busano 799
Ferrero Giacomo, 48 c. Casale 854
Ferrero Giacomo, tratt., 8 v. Gasometro. . 547
Ferrero Gioachino fu Carlo, 10 v. degli Approcci 15
Ferrero Giorgio, 8 v. S. Domenico 836
Ferrero Giovanna in ing Soldati 44 via Sebastiano Valfrè 68-90,464-89
Ferrero Gio., galleria Geisser 1477
Ferrero Gio., 8 v. delle Orfane 788-90
Ferrero Gio. 752 str. vicin. della Campagna 41
Ferrero Gio. 21 v. Genova. 84
Ferrero Gio., avv.-proc., *studio* 20 v. Garibaldi, *abit.* 50 v. Venti Settembre 965-74
Ferrero Gio., calzol., 236 c. Reg. Margherita . 422
Ferrero Gio., calzol., 5 p. Statuto . . . . *p.* 422
Ferrero Gio., corriere, 26 v. S. Tommaso, 24 v. Lagrange e 30 v. Me canti . . . 495
Ferrero Gio., direttore Banca, 3 v. Princ. Tomm. 1447
Ferrero Gio., impieg., 2*bis* v. Vanchiglia.
Ferreso Gio., legnami, 3 v. Biamonti . . 378,538
Ferrero Gio., liq. e vini, 20 p. Vittorio Emanuele I 528-38
Ferrero Gio., macell., 68 c. Vercelli 582
Ferrero Gio., macell., 40 v. Pollezzo 582
Ferrero Gio., macell. carne equina, 11 v. Botero 586
Ferrero Gio., mag. alim., 7 v. Barbaroux . . 558
Ferrero Gio., mag. alim., 44*bis* v. Alessandria 558
Ferrero Gio., med.-chir.-lentista 35-20 1 via Maria Vittoria 949,1009-19
Ferrero Gio., orolog., rimp. al 3 v. Nizza . . . 340
Ferrero Gio., panett., 90 v. Massena 578
Ferrero Gio., ristor., 88-76 4 v. Ghiacciaie 548
Ferrero Gio., tappezz. 40-58 51 v. Maria Vitt. 348 944
Ferrero Gio., torn. in legno, 7 c. S. Martino 370
Ferrero Gio., viaggiat., 4 c. Princ. Eugenio.
Ferrero Gio. fu Dom 5 v. Fontanella . 74
Ferrero Gio. fu Gius. 30 v. Soana 474
Ferrero Gio. fu Lorenzo 6 v. Mompellato . 409
Ferrero Gio. Michele 47 v. Bormida . . . 34
Ferrero Gio. Pietro fu Gius. e figli 24 via Brunetta. 38
Ferrero Giov. e Burzio Giulia coniugi 2 v. Boves 35
Ferrero Gio. e consorte Maria 1 str. vic. delle Ghiacciaie. 84
Ferrero Giov. e Fioretto Silvia coniugi 644*bis* str. del Pascolo. 430
Ferrero G. B., farm., 25 v. Campana. . . . 1022
Ferrero G. B., industriale, 76 c. Vitt. Em. II 838
Ferrero Giuseppa, tint. 20 v. Orto Botanico. . 327
Ferrero Gius. e cons. 50 v. Torricelli. . . 482
Ferrero Gius. e consorte 44 v. Colleasca 59,72
Ferrero Gius. e cons. Matilde 6 v. Montaldo 443
Ferrero Gius., 48 c. Brescia 684
Ferrero Gius. 200 str. Bertolla. 30
Ferrero Gius., acc. al 3 c. Duca di Genova . 1471
Ferrero Gius., 6 v. Mercanti. 828
Ferrero Gius. di Franc. 32 v. Baltea . . 91
Ferrero Gius. fu Lorenzo 3 v. Cervino 53,797
Ferrero Gius. fu Stef. 420 str. Nizza . . . 424
Ferrero Gius., agiato, 44 v. S. Quintino.
Ferrero Gius., calzol., 15 v. Bertola 422
Ferrero Gius., calzol., 5 v. Mercanti 422
Ferrero Gius., drogh., 3 v. Cibrario 440
Ferrero Gius., impieg. telegr., 84 c. Reg. Margherita 845-51,1092
Ferrero Gius., inserv., 15 v. Colli. 805
Ferrero Gius., commest., 86 c. Palermo . . 538
Ferrero Gius., latton.-gas., 42 v. S. Secondo 449,756
Ferrero Gius., macell., 43 c. Inghilterra . . 582
Ferrero Gius., macell., 7*bis* v. S. Secondo . . 582
Ferrero Gius., macell., 50 v. Torricelli . . 582
Ferrero Gius., neg. frutta 32-87 3 v. Cervino e p. Em. Filiberto (merc. III) . . . 574-72-73
Ferrero Gius., parrucch., acc. al 3 v. S. Quintino 404
Ferrero Gius., pizzic., acc. al 3 c. Duca di Genova 567
Ferrero Gius., sarto, 74 v. Ormea 344
Ferrero Gius. fu Franc. tratt., 6 v. Montanaro 443,548
Ferrero Gius., tratt., 28 c. Tortona . . . 548-58
Ferrero Gius. di Gius. tratt. e recap. conducenti 59-32 420 str. di Nizza (Basse del Lingotto) 421,507-20
Ferrero Gius., tratt., 86 c. Palermo 538
Ferrero Gius., viagg., 46 v. Venti Settembre.

Ferrero Gius., vice-presid., 45 v. Vigone . *p.* 771
Ferrero Gius., vettur, 461 str. Nizza . . . 509-10
Ferrero Giuseppina ved. Lavazza, drogheria, 444 c. Francia 440
Ferrero Giuseppina ved. Pianea 5 via Chivasso. 56,478
Ferrero Guido, rag., rappr., 29-83 38 corso Re Umberto 484
Ferrero Igimia, maestra munic., 2 c. Casale . 923
Ferrero Irene, agiata, 6 v. Carmine.
Ferrero Juan 1067
Ferrero L., macell., 43 v. S. Teresa 582
Ferrero Lizia, pettinatr., 44*bis* c. R. Parco . 407
Ferrero L. E., rappr. 8-01 gall. Naz. scala *B* *abit.* 90-89 45 v. Baretti 490
Ferrero Lodovico impresario costruttore, 39-19 417 v. Madama Cristina e 226 str. Vercelli 98,492-389
Ferrero Lor. 26 str. Com. Val S. Martino . 187
Ferrero Lorenzo, parrucch., 27 v. Leyni . . 404
Ferrero Lorenzo e frat. latton-gas. 29-03 1 v. Bava 549
Ferrero Luigi, 8 v. Orfane 788
Ferrero Luigi, legna e carb., 32 v. Ospedale . 384
Ferrero Luigi, calzol., 42 str. di Pianezza . . 422
Ferrero Luigi, chir.-dentista 6 v. Giulio . . 1048-49
Ferrero Luigi di Ant. 5 v. Oulx . . . 426
Ferrero Luigi, rappres., 45 v. Baretti.
Ferrero Luigi, mag. alim., 35 v. Fréjus . 440,558
Ferrero Luigia ved. Mecca, 9 v. Fucina.
Ferrero M. levatrice, 47 v. Mad. Cristina . . 1039
Ferrero Maddalena fu Bart. in Chiappa 5 via Ferrere 72
Ferrero Marco fu Gius. e consorte 12 *bis* v. Genola 80
Ferrero Margh. 14 v. Leyni 95
Ferrero Margh. in Cassinelli, drogh., 4 corso Quintino Sella 440.558
Ferrero Margh. in Bavassa 355 str. Abbadia di Stura 9
Ferrero Margh. in avv. Sincero 5 v. Consolata 68,90,464-89
Ferrero Margh. ved. Mainard e figli Teofilo ed Elisa in Grippa 66-68 v. Cesana . 53
Ferrero Margh. ved. Vigo 90 strada dell'Antiochia 44
Ferrero Maria, cart., 48 v. Galvani 365,410
Ferrero Maria, dott., 2 c. Casale 902-03
Ferrero Maria, inseg., 47 v. Brindisi 947
Ferrero Maria, mode e novità, 6 v. Fabro. . . 303
Ferrero Maria, telegraf., 33 c. Orbassano . . 1094
Ferrero Maria in Ciocca 22 v. Parma . . 478
Ferrero Maria in Peradotto 46 str. Vercelli 492
Ferrero Maria ved Mussetti, macell., 44 v. Tiziano 582
Ferrero Mario, acque miner., 23 p. Castello . 400
Ferrero Mario, dott. proc. 85-74 37 via Barbaroux 974
Ferrero Mario, impieg. dazio, 10 v. Verrès . . 624
Ferrero Mario, ing. 90-53 6 v. Volturno
Ferrero Mario, prof., dir. scol., 6 v. Principi d'Acaia 778,929-41
Ferrero Mariuccia, maestra mun., 38 v. S. Donato.
Ferrero Massimo, medico, 75 c. S. Maurizio . 933 1009
Ferrero Matilde in Garneri 454 strada Calleri 40
Ferrero Matteo, legna e carb., 45 v. Mazzini . . 384
Ferrero Michelangelo esatt., 2 v. S. Anselmo.
Ferrero Michelang., rag., maestro mun., 91 (*int.* 6) corso Moncalieri . . 440,820,930
Ferrero Michele, 44 v. Luserna 1034
Ferrero Michele fu Emilio 42 v. Bussoleno 39
Ferrero Michele, legna e carb., 140 v. Nizza *p.* 384
Ferrero Michele, macell., 44 v. Torino. . . . 582
Ferrero Michele, prof., assist. mecc. di fisica 24 v. Vigone 904
Ferrero Michele, ragioniere, 9 v. Mercanti . 837-992
Ferrero Michele, teol., curato a S. Vito . 242,742
Ferrero Mich. e consorte 359 str. Abbadia di Stura 9
Ferrero Nicola, paste alim., 22 v. Ant. Fontanesi 375,704
Ferrero Olimpia in Gavosto 64 v. Gioberti . 83
Ferrero Oreste e Zopegni Luigia coniugi 35 v. Mongrando. 442
Ferrero P. e frat., oli e grassi minerali 33-30 4 v. Saluzzo 401,570
Ferrero Palmiro, dis. comp., 4 v. Giusti . . 653
Ferrero Paolo, farm., 8 v. Perrone 1022
Ferrero Pietro, industr. 31-32 *abit.* 5 v. Venti Sett.
Ferrero Pietro, macell., 22 str. Valsalice . . 582
Ferrero Pietro, parrucch., 2 v. Ascoli . . . 404
Ferrero Pietro, viaggiat., 43 v. Princ. Tommaso.
Ferrero Pietro e C. 15-78 e 31-32 neg. metalli, 4 c. op. rto 83-47 *magazz.* 90 v. S. Secondo. 404-65,430-39-46-47 52-56-7
Ferrero Pio, 47 v. Vitt. Amedeo II. . . . 684,834
Ferrero Remo, latteria, 40 v. Marochetti . . 547
Ferrero Riccardo, fabbr. vermouth, 3 piazza Bodoni, *abit.* 60 c. Re Umberto.
Ferrero Riccardo, rappres. 28-28 20 v Alfieri 484
Ferrero Rodrigo, impieg., 9 v. Boucheron . 1462
Ferrero Romualdo (Ditta), fabbr. biglie, 442 v. Pier Carlo Boggio 576,659
Ferrero Rosa, drogh., 6 v. S. Quintino . . 440
Ferrero Sebast., mag. alim., 4 v. Bidone . . 558
Ferrero Secondo, tratt., 7 v. Villarfocchiardo. 548
Ferrero Seraf. e C., ogg. cancell., 45 v. Roma 362-63-66
Ferrero Severino, macell., 25 v. Malone . . . 582
Ferrero Silvestro di F. 57 v. Amerigo Vespucci 45
Ferrero Silvestro, imp. ferr., 29 c. Orbassano 1405
Ferrero Silvio 7 v. Ant. Fontanesi . . . 75
Ferrero Sismonda ved. Delbosco 53 via Moretta 449
Ferrero Stef. di Gius. 446 str. Nizza. . . . 424
Ferrero Teresa ved. Dionisio 48 v. Ag. Lauro 40
Ferrero Teresa, affittacam., 44 v. Princ. Amedeo 484
Ferrero Teresa, vinaia, 49 *bis* c. Reg. Margh. 538
Ferrero baron. Teresa ved. Bichi 5 v Cesare Battisti 204
Ferrero Tommaso, dott., 67 c. Re Umberto. 1009
Ferrero Tommaso, tappezz., 9 v. Belvedere. . 348
Ferrero Tommaso fu Domenico 1 v. Musinè 448
Ferrero Umberto, prof.
Ferrero Vera, maestra mun., 35 v. Lamarmora 935
Ferrero Vinc., alberg., 19 p. Em. Filiberto . 549
Ferrero Vinc., corriere, 5 v. Mazzini, 20 via Monte Pietà, e 30 v. Mercanti . 494-95-97
Ferrero Vinc., fabbr. ins., 438 c. Reg. Margherita 346
Ferrero Vinc. Djalma, imp. ferr., 31 v. Massena 1099
Ferrero Vittore, uffic. postale. 36 v. Bava . . 1092
Ferrero Vittoria, modista 38-08 6 v. Cernaia. 307
Ferrero A. e C., cartol., 26 v. Carlo Alberto . 364
Ferrero e C. ricam., 2 v. Garibaldi 329
Ferrero e Cerrano, drogh., 28 v. Mazzini. . . 440
Ferrero e Corsara, sartoria, 5 v. Garibaldi . 345
Ferrero e Garis, pizzic., 44 v. S. Secondo . . 551
Ferrero e Griffone, torn. legno, 27 v S. Francesco da Paola 370
Ferrero e Rolle, mag. alim., 438 c. Regina Margherita 558
Ferrero e Tinivella, tintoria, 23 c. Spezia . . 327
Ferrero-Bovo e Alborno, tess., 29 v. Donati. 345-49,490

Ferrero-Campana Luigi, ispett. Demanio, 25 via Garibaldi . . . . . *p.* 663-64
Ferrero-Chiappero Lina, agiata, 29 v Donati.
Ferrero-Gelati Rosalia 3 v. Guicciardini.
Ferrero-Gola Annetta ved. Grosso 6 v. Balme 20 768-75,934
Ferrero-Gola Paolo 42 v. Colli 59
Ferrero-Merlino Gius. 15 v. Vistrorio. . . 497
Ferrero-Rosso Maria, maestra mun., 76 c. Vittorio Eman. II
Ferrero-Serramoglia Adele, 3 v. Giusti . . . 919
Ferrero-Sibille Maria 505 str. vicin. delle Basse di Dora 23
Ferrero-Virando Teresa, maestra mun., 26 via Mazzini 924
Ferrero De Gubernatis Ventimiglia nob. ved. Adele n. Hebert 14-13 44 v. Po. . 54 55,402-24-37-50-56-97
Ferrero De Gubernatis Ventimiglia nob. Alfonso, avv. cons. 14-14 41 v. Cavour. 779 856,944,1059-62-63-64
Ferrero De Gubernatis Ventimiglia nob. Carla, n. Conelli de' Prosperi, 41 v. Cavour
Ferrero De Gubernatis Ventimiglia Bezzi marchesa Maria, 23 p. Vitt. Em. I. . . . 808
Ferrero della Marmora marchesa Maria Luisa nata d'Harcourt 88-90 33 c. Duca di Genova. . . . . 785.
Ferrero di Cambiano march. Cesare, avv., senatore del Regno, cons. prov. 30-25 *villa* presso Moncalieri 29 58 *abit.* 4 v. Saglano . 598,600-38-46-52,670-71-72 709-24,806-11-24 28-63-64-70-76-77,895,943 938-47-54,1084-113
Ferrero d'Ormea nob. frat e sor., 9 p. Carlo Em. II.
Ferrero d'Ormea march. Erminia n. Tornielli-Bellini di Vergano, 9 piazza Carlo Emanuele II.
Ferrero d'Ormea march. Ersilia in Invrea, 27 c. Duca di Genova.
Ferrero d'Ormea Maria, Paolo, Tancredi, Ottavia, Adele e Cristina fu march. Gustavo 9 p. Carlo Eman. II. . 44,66,402-24-62
Ferrero d'Ormea e di Palazzo nob. Adele in Cavalli della Torre di Porto-Corsini, 47 c. Duca di Genova.
Ferrero d'Ormea e di Palazzo nobile Alfonsa 37 v. Saluzzo.
Ferrero d'Ormea e di Palazzo nob. Onorina n. Ferrero De Gubernatis Ventimiglia ved. 34-43 37 v. Saluzzo 25,425 42-57,733 782-93,809-44,927
Ferrero d'Ormea e di Palazzo nob. Paola in Passerin d'Entrèves, 5 c. Vitt. Eman. II.
Ferrero Ponsiglione di Borgo d'Ales conte dott. Amedeo, avv., 41 v. S Dalmazzo. . 666
Ferrero-Fieschi della Marmora march. Enrichetta in Mori Ubaldini degli Alberti 6 via Fanti. 74,145-26-51-62-96
Ferretti Alfr fu Gius. 47-60 404 via Mad. Cristina 52-99
Ferretti Aless., aiut. ing., 24 v. Gioberti . . 669
Ferretti Enr. ved. Guani 81-28 96 c. Re Umberto 446
Ferretti Feder., telegr., 64 v. Gioberti . . 1094
Ferretti Gius., 47 v. San Massimo.
Ferretti Lucia, pettinatr., 64 v. Gioberti. . . 407
Ferretti Mario, elett., rimp. al 7 v. Piave . . 454
Ferretti Melchiorre, impiegato Int. Finanza, 48 v. Vanchiglia 635
Ferretti Teresa ved Perino, 47 v. Giotto, 84
Ferrettini Ernesto, avvocato segret., 4 via Balbis . . . . . *p.* 866965,1034
Ferrettini Ettore Gius., dott., procur., corrisp. giorn., 4 v. Balbis. 974
Ferri frat., r appr. 4-43 41 v. Card. Maurizio. 384 96-97
Ferri Anna Annunziata (eredi) 48 via Ant. Fontanesi 74
Ferri Antonio, 250 c. Regina Margherita . . 827
Ferri Gio. Batt., ing., 42 p. Eman. Filiberto . 983
Ferri Giuseppina 248 str. Casale . . . 47
Ferri L., fabbr. orefic., 24 v. Accad. Albertina . 338
Ferri Maria, *bar*, 77 v. Villafranca 527
Ferri Maria Luisa, maestra pianof., 22 via Lamarmora. 959
Ferri Pietro, 49 v. Petrarca 1075
Ferri Roberto, cursore, 42 v. Arcivescovado . 740
Ferri-Cavallo Ang., alberg., 37 c. Inghilterra . 545
Ferria Gius. G., prof., ing. 49-97 565 str. Alberoni, villa Pasoni (Cavoretto) 983,1080-176
Ferria Luigi, prof. dott. 30-68 33 v. Carlo Alberto 722-34,834,1009-18-20
Ferria-Contini di Castelserpio cont. Eleonora 40 v. Vassalli Eandi 1070-73
Ferriera di Chivasso, ufficio di Torino 89-60 49 v. S. Quintino
Ferriere Piemontesi già Vandel e C. 87-63 60 v. Livorno 23-44 63 e 65 v. Cuserta, *abit. amm.re, delegato*, 3 c. Valdocco 444-42
Ferrino Alberto 107 v. Nizza. .75,416-20-58
Ferrino Cesare (Ditta), tele e copertoni impermeabili 3-70 407 via Nizza 364-62,426
Ferrino Eugenio 407 v. Nizza 75,416-20-58 1078-425
Ferrino Severina (eredi) 5 v. Savigliano . 470
Ferrio Enrico, sarto, 4 v. Cavallerizza 341
Ferrio Giacomo, industr., 63 v. Saluzzo.
Ferrio Luigi, prof., med. chirurgo 39-21 14 v. Mad. Cristina . 728-44,844-45-83,1009
Ferrioli G., tratt., 245 c. Regina Margherita. . . 522
Ferriolo Madalena, bottigl., 37 c. R. Parco . 538
Ferro frat. esor. fu Lor 45 v. Monteu da Po 415
Ferro Alessandro, 63-78 44 v. Galvani.
Ferro Batt. e sorelle Teresa e Luigia 46 str. Mongreno 443
Ferro Batt., mediatore e neg. frutta, piazza Em. Filiberto (merc. III) 373
Ferro Carlo, pizzic., 4 v. S. Tommaso ed accanto al 9 v. Garibaldi 567
Ferro Caterina 61-96 45 v Monteu da Po.
Ferro Cesare, prof., pitt., 8 v. Accademia Albertina. 867,1048
Ferro Domenico e consorte 59 v. Gravere 87
Ferro Emilia, caffè, 25 c. Valentino 538
Ferro Ernesto, 2 c. Vinzaglio 1433-450
Ferro Ernesto, conserve alim. 29-82 40 v. Susa.
Ferro Ernesto, macell., 48 v. Palmaglio. . . 582
Ferro Franc., forn. per calz., 44 v. Bertola . 367
Ferro Giov., appar. sanitari 51-59 35 v. Cibrario 448
Ferro Gio., prof., 5 v. Quattro Marzo . . . 903-55
Ferro Gius., art. da viaggio, 8 v. Silvio Pellico 447
Ferro Gius., tabacc., 20 c. Cairoli 650
Ferro Ilario, camicie, 22 v. Lagrange 325
Ferro Irma ed Ines di Ermello 413 via Caraglio 43
Ferro Lorenzo detto *Loie*, neg. frutta, p. Eman. Filiberto, (merc. III). 372
Ferro Luigi, macell. 43-07 6 p. Em. Filib. . 582
Ferro Margherita ved., negoz. frutta, 43 piazza Em. Filiberto (merc. III). 372-73

Ferro Margherit riv. pane, acc. al 6 v. Pal. di Città . . . . . p. 578
Ferro Paolo, parrucch. 30 v. Rivara. . . . 404
Ferro Pietro e cons.rte 42 str. Bertolla . 29
Ferro Raffaele, laffon.-gas., acc. al 2 v. Andrea Doria 449
Ferro Teresa, fabacc., 350 v. Nizza 659
Ferro-Famil Brigida 60 v. Montanaro . 4-3
Ferro-Garello Lorenzo, macell., p. Em. Filib. (tett. pon.) 586
Ferro Li Donni Bernardino, primo segr. Regio Lotto, 25 v. S. Quintino 664
Ferro-Schiara Maria, neg. uova e burro, piazza Em. Filiberto (tett. lev.) 554
Ferro-Sicco coniugi, paste alimentari, 47 via Bellezia 575
Ferro-Trossel Teresa, maestra mun., 49 via S. Quintino. 926
Ferrogallini e Vizia, sarte e mod. 90-27 42 v. Pietro Micca. 303-07
Ferroggio Camillo, (Ditta), mag. alim., 4 via Cibrario. 558
Ferroglio Adele, levatr., 193 v. Nizza 4030
Ferroglio Agost. (eredi) 25 str. vicinale Basse di Dora 463
Ferroglio Amedeo, macell., 44 v. Lagrange . 582
Ferroglio Carlo, bottigl. 7-43 65 c. Principe Oddone. 536
Ferroglio Enrico, macell., 123 c. Stupinigi . 582
Ferroglio Gaet., ☆, avv., prof., 3 p. Statuto . . 673
881,965
Ferroglio Gaetano di Pietro 465 str. ant. vicin Collegno 59
Ferroglio Gio. tratt. 80-20 3 str. Pianezza 42,133-34-60,520,796,1475
Ferroglio Maria, levatr., 462 v. Nizza . . 4030
Ferroglio Mich. fu Luigi 885 str. Pronda 444
Ferroglio Michele di Gio. 48 str. Pianezza. 42 40,133-34
Ferroglio Natale 6 v. Givoletto 86
Ferroglio Pietro, ragion. 10-43 25 v. Po, *abit.* 44 v. Cernaia 040,990-91-95-97 1405 134-34-36-43-45-47-52-54
« *Ferrotaie* » (Soc. Ital.) 64 v. Morghen 416,438
Ferrovia Centrale e Tramvie del Canavese 9-13 7 v. Fabro 95,122,1106
Ferrovia Elettrica Internazionale dell'Alta Italia occidentale (S. A.) Comitato promot. e Direz. generale 9 v. Piana . 1405
Ferrovia Funic. al Monte dei Cappuccini . . 1108
Ferrovia Funic. di Superga direz. 10-69 144 c. Regina Margherita, *Staz Sassi* 4-70 Sassi 47,178,1108
Ferrovia Torino-Ciriè-Valli di Lanzo 5-95 *staz.* 43-45 c. Ponte Mosca: 6-15 direz.: 29-98 barr. Lanzo: 83-49 Valdocco 18,68 69,72,83,93,139-48-65,530
Ferrovie dello Stato . . . 92,120-23-42-50 56 161-63-70-75-99,237,356,1098-105
Commissione di Collaudo presso i Magazzini 32-84 46 v. Nizza 1403
Commissione di collaudo vestiario 32-84 40 v Nizza 1403
Consiglio d'Amministrazione 1098
Compartim. di Torino 29-12 Staz. P. N. . 1098
Divisione del Movimento 97 Staz. P. N. . 1098
Uffici Movim. Personale e Materiale Mobile 97 Staz. P.N. 1098
Commerciale, Contabilità, Economia 7-23 2 v. Nizza 1098
Riparto Tecnico 69 4 v. Nizza. . . . 1098

Ferrovie dello Stato (segue):
Stazioni di Torino:
Stazione P. N. 98 . . . . . p. 1099
» P.S. 9-50 1099
» Dora 6-40 1099
Smistamento 2-95 1099
Scalo merci 81-88 1099
Divisione della Trazione 1-12 Staz. P. N. 1099
Officine locomotive 8-57 19 via Pier Carlo Boggio 1400
Deposito Locomotive 39-00 v. Chisola 1400
Deposito Locomotori elettrici, 25 v. Sacchi 1400
Divisione Veicoli pel comparti. di Torino e G nova 59-81 e 31-00 Staz. P.S. 1400
Officine Veicoli di Torino 63-54 19 via Pier Carlo Boggio 1400
Divisione dei lavori 66 Staz. P. N. . . . 1405
Sezione lavori Torino-Centrale (Telefono centralino 68 ferrovie: dalle ore 19 alle 8,30 urbano 69 12 v Nizza . . 1404
Sezione lavori Torino centralino 70 24 v. Sacchi 1404
Ufficio collaudi materiale rotabile 31-00 Staz. P.S
Riparto lavori linee elettriche 25 v. Sacchi 1404
Deposito Locomotive elettriche delle Ferrovie dello Stato, 25 v. Sacchi 1404
Servizio di Ragioneria 29-54 Staz. P. N. . 1404
Cassa 29-53 1404
Ufficio Sanitario Compartimentale 47-56 2 v. Nizza 1404
Uffici della Direz. Gener. distaccati a Torino:
Istituto sperimentale (laborat. chimico) 1-68 17 v Sacchi 1404
Servizio Approvvigionamenti:
Ufficio 4° (Economato) 83-82 24 via Governolo 1405
Magazzini Approvvigionamento, Smistamento 55 str. del Giairino (Lingotto) 1403
Magazzini Approvvigionamenti (già Economato) 4-15 40 v Nizza 1403
Magazzino Stampe 32-84 40 v Nizza 1405
Magazzino Approvvigionamenti (Officine nuove) 8-37 19 v. Pier Carlo Boggio 1404
Servizio Commerciale (sede Roma) *Uffici distaccati sedenti in Torino:*
Ufficio III - Controllo merci cumulativo internazionale 37-25 14 v Piazzi . 1402
Ufficio IV - Controllo merci servizio interno 85-36 34 v. Lamarmora. . . 1402
Ufficio V - Assegni e statistica merci 34-27 14 v Piazzi 1402
Ufficio VI - Reclami tassazione merci 42 48 c. Re Umberto 1403
Ufficio Scalo Merci Vallino 34-37 38 v. Nizza.
Ferrua Angiolina, sarta, 18 p. Vitt. Eman. I. . 303
Ferrua Bern., fabbr. mobili legno, 39 v. Pisa . 372
Ferrua Camillo, dott., 10 p Carlo Felice 638,705 709-85,1032
Ferrua Edoardo, dis. comp., 18 p. Vitt. Em. I 655
Ferrua Edoardo, ing., 42 v. Maria Vitt. 856,983,1085
Ferrua Emilio, ✉, ten.-colonn. nella riserva, 8 v. Perrone.
Ferrua Eugenio 90-48 22 c. Siccardi.
Ferrua Gio. 473 v. Domonte 66
Ferrua Gio., 244 c. Reg. Margherita.
Ferrua Gio., panett., 4 c. Dante 578
Ferrua Luigi, agg. cancell., 55 v. S. Donato . . 679
Ferrua M. L., rappr. calce e cemento 58-00 44 via Alfieri. 387,487
Ferrua Mario, uffic. post., 33 v. Silvio Pellico . 1092
Ferrua Mario, ing., 42 v. Maria Vittoria. . . 1400

Ferrua Michele falegn. 80-33 53-55 via Don Bosco e 238-40 c. Reg. Margherita p. 67 448,380-82
Ferrua Mich., ✉, prof. Liceo Gioberti, preside, 42 v. Maria Vittoria . . . 792,820,949-54
Ferrua Pietro, ✉, cons. Corte d'Appello, 4 via Beaumont 676
Ferrua Stef., falegn., 31 v. S. Giulia. . . . 382
Ferrua Vittore, ing., 23 v. Garibaldi . . 983-87
Ferrua-Destefanis Maria, levatr., 5 v. Valperga Caluso. 636,1030
Ferrucci Spartaco, avv.-proc., 50 v. Sacchi 965-74
Ferrero sorelle, mercerie e chinch., 102 corso Casale 334
Fessia Andrea, imp. post., 37 v. S. Secondo . . 1092
Fessia Eug., imp. post., 29 v. Gioberti 1096
Fessia Eusebio, drogh., 134 *bis* v. Madama Cristina 410
Fessia Luigi, sac. dott., 5 v. Massena.
Festa coniugi, mag. alim., 41 v. Buniva . . . 558
Festa Agost., panett., 39 c. Spezia 578
Festa Carlo, 46 v. Sacchi. 1074
Festa Enrico, ☆ ✉ dott., pal. Carignano, (*domicilio* Moncalieri), e 46 v. Venti Settembre 490,672,859,1055 1460
Festa Giacomo, mag. alim., 35 v. D. Bosco. 538-58
Festa Gio. 33 v. Bardonecchia 22
Festa Margh. ved. Rocca 46 v. Sacchi . 80,456
Festa Natale, mag alim., 104 c. Palermo . 558-72
Festa Pancrazio, 7 v. Brindisi. 684
Festa Pietro, tappez., acc. al 74 c. S. Maurizio 348,429
Festa Rosa, neg. olio, 129 c. Casale 569
Festa Tommaso, 204 c. Reg. Margherita. . . . 773
Festa Vinc., materass. 44 v. Pisa 429
Festa, Calosso e Foa, forn. orologiai 35-34 2 p. Lagrange 340-44
Fettarappa Alceo, rag.-geom., 21 v Berthollet. 689
Fevrier Emilia ved. Bidasio 28-65 10 v. Moncalvo 96,444
Fey, Stefano, liquor., 85 v. Fréjus . . . 528-38
Feyles frat. fu Franc. 7 v. del Martinetto 403
Feyles, ved., panett., 234 c. Moncalieri. . . . 578
Feyles Delfina, drogh., acc. al 44 v. Silvio Pellico 410
Feyles Eugenio 84-58 4 v. Bossi. . . 403
Feyles Giacomo fu Franc. mugnaio 30-21 7 v. del Martinetto 403,574
Feyles Gio. 234 c. Moncalieri. 410
Feyles Luigi 27 v. Cherasco 54
Feyles Maria, 73 v. S. Donato 768
Feyles Martino (figli di fu) mugnaio 85-75 73 v. S. Donato . . . 459-79,574
Via Teresa, stiratr., 37 v. Marco Polo . . . 326
Fiachetti Enr., avv., impieg., 38 c. Casale . . 970
Fiachetti Mario, ing. isp. ferrov., 38 c. Casale. 1400
Fiamberti Franc., geom. mun., 3 v. Boucheron 628
Fiamberti Mario, 3 v. Boucheron 1069
Fiamberti Melchiorrina ved. Pessina, birreria, Monte dei Cappuccini 530,1408
Fiamma Meda Ant. fu Pietro 7 v. Farigliano 71
Fiammengo Costanzo, tratt., 42 v Mazzini . . 518
Fiammengo Celestina, 5 v. Riccardo Sineo. 474
Fiandesio Edoardo, editore 43-06 24 corso Regina Margherita e 55-07 30 *bis* via Cott lengo 353
Fiandesio Lorenzo 38 v. Cinischia. . 38,390
Fiandesio-Canavesio Giovanna, maestra mun., 46 v. Venti Settembre 930
Fiandino Ant. e nipoti 22 v. Levni p 95,473
Fiandino Ant., latteria, 77 v. Mad. Cristina 547
Fiando Giuseppina in Randone 9 v. Stellone 176
Fiandra Umberto, birreria 45-36 parco Michelotti 30-66 48 p. Castello. . 525-28-30
Fiandra, Ricci e C., impr. pubblicità 31-11 28 v. San Tommaso e 48 v S. Teresa . 356-57
Fiandro Felicita ved. Garone 24 v. Locana. 96
Fiandro Franc. 49 v. Angiolino 44
Fiandro Margh. ved. Rubiola 6 *bis* corso Raffaello 144,145,145-58
Fiandro Margh. fu Lodovico 72 v. Fossata 75,159
Fiandro Maria ved. Vaula tratt. 9 v. Intra 90,548
Fiandrotti Caterina di Giov. ved. Lajolo 24 v. Crescentino 62
F.I.A.D. (Vedi *Fabbr. Ital. Accessori diversi*.
F.I.A.P. (Vedi *Fabbbr. Ital. Appar. Precisione*
Fiaschetteria Chianti, 13 v Saluzzo . . . 538
Fiaschetteria Tobler, 35 v. Po. 538
FIAT (vedi *Società commerciali*).
FIAT Garages Riuniti (Soc. Anon.) 13-05 e 27-19 46 c. Mass. d'Azeglio 344-99,466-67 470-74 1134
Ficetti Clara ved. Grandis e figlia 22 via S. Chiara 77 465
Fico Luigi, vinaio, 13 v. Belfiore 538
Fico Pietro, trattoria 27-20 7 v. Fiochetto . 538
Fidanzi Davide, 7 v. Cesare Battisti.
Fidat (*Soc. Anon.*) *Trasformazioni Industriali*).
27 str. Borgaro 454
Fideli Sebast., libraio, 4 v. Accad delle Scienze. 554
Fidenzio Pierina, sarta, 6 v. Amedeo Avogadro 303
Fiertz Gugl., rappr. 2-52 44 v. S. Quintino . 490
Figari Giulio ing., 44 v. S. Franc. da Paola . 945
Figari Gius., ing. prof., 50 v. Mazzini 902
Figari Lor., avv, dott. procur., 469 c. Regina Margherita *uff.*. 43 v. Garibaldi . . 683,974
Figari Maria Rosalia in avv. Poli 7 via Luciano Manara. 97
Figarolo di Gropello cont. Carolina nata Mazé de la Roche, 59 c. Re Umberto . . . 706-68
Figarolo di Gropello conte Giovanni, 59 corso Re Umberot.
Figarolo di Gropello nob. Giovanna in Faà di Bruno, 77 c. Siccardi 592
Figarolo di Gropello contª. Maria Anna n. De Bray 2-39 36 v. della Rocca 726 756-82,846
Figarolo di Gropello nob. Maria e Bianca, 59 c Re Umberto.
Figarolo di Gropello conte Ottone 17-91 59 c. Re Umberto 39,420,769
Figarolo di Gropello nob. Vitt. capitano cavall. di Caserta, 74 c. Siccardi 40,442-57-60
Figarolo-Tarino di Gropello nob Giorgiana n. Solaroli di Briona 11-05 52 via Mazzini 408,768-79-82,844
Figarolo-Tarino di Gropello nob. Giulio, capit., 53 c. Duca di Genova.
Figarolo-Tarino di Gropello conte Giuseppe, ✉, magg. di cavall. 11-05 52 v. Mazzini 44 465,779,1047-54-134-34
Figarolo-Tarino di Gropello nob. Luisa e Ter. di Gius. 11-05 52 v. Mazzini.
Figarolo-Tarino di Gropello conte Vittorio 44 v. Cristall era. 63,78
Figino Carlo, mag. alim. 44 v. Guastalla. . . 538
Figlia Lucia, caffè e vini, 43 v. Petrarca. 523-38
Fila coniugi 9 v. San Gillio 460
Filatura di Tollegno (Soc. Anon.) 41 48 204 v. Bologna 33,349,1138

Filature Subalpine (*Soc. Anon.*) 39-01 5 via Cigna . . . . . *p.* 349,4138
Fileppo Maur., ☎, teol., vic. parr., Cavoretto, 57 v. S. Rocco 242,742-96
Filiberti Giacomo fu Franc. 30 v. Malone. 400
Filiberti Maria 85 c. Moncalieri. 410
Filiberti Matilde, vinaia, 30 v. Malone 538
Filiberto Pietro, agente Soc. Ass., 37 v. Garibaldi 478
Filipello F., neg. formaggi 16-91 Docks Torino-Dora pad. *C, abit.* 45-63 54 v. Cottolengo 568,1425
Filipello Franc., calzol., 3 v. Melchior Gioia . 422
Filipello Gio. Batt., prof., ☎ med.-chir., 59-04 12 c. Vinzaglio . 420,788,834,1009
Filipetto coniugi, drogh., 45 v. S. Secondo . 440
Filippa sor. fu Spirito e madre 670 strada Grugliasco-Moncalieri 89
Filippa Anna Maria fu Fel. 20 v. Sacla Chiara 77,465
Filippa Ant. 20 v. Monte Rosa 445
Filippa Ant., 4 v. Montebello. 829
Filippa Ant., mag. alim., 40 v. S. Domenico . . 558
Filippa Carlo fu Alfr. 20 v. S. Chiara. . . 77
Filippa Carlo fu Luigi 20 v. S. Chiara. 77,465
Filippa Carlo, 🛁, magg. gen. a riposo, 47 via Carlo Alberto.
Filippa Carlo, viagg. comm., 45 v. Assarotti.
Filippa Edoardo, ☎, avv., 4 p. Lagrange . . . 667
Filippa Fed., 5 v. Gio. Prati 4058
Filippa Franc. 44 v. Luserna 42,685
Filippa Gio., cinghie per trasmis., 94 c. Vercelli 448 4057
Filippa Giulia, agiata, 47 v. Carlo Alberto.
Filippa Leopolda ved., magnetiz., 24 v. S. Tomm. 4033
Filippa Michele, panett., 48 v. Bella . . . 578
Filippa Mich., ☎, pubblic., 38 v. Acc. Albert. 403-540
Filippa Nicola, mag. alim., 142 c. Vercelli . . .558
Filippa Pietro, mag. alim., 4 v. S. Agostino . .558
Filippo Ricc. impres. 1-93 4 *bis* v. Guastalla. *magazz.* 37-54 c. Spezia ang. v. Demonte. *abit.* 46-31 53 c. San Maurizio 89,462,390,1408
Filippa Rosa (Ditta), salumi 4-85 4 v. Pareda.
Filippa Ulrico dott. 51-04 6 v. Bellavista. 26
Filippello Antonio, alberg. 27-67 5 c. Ponte Mosca 507-14
Filippello Bened., macell., 4 v. Bogino . . .582
Filippi, corr., 32 v. Lagrange. 494
Filippi coniugi 42 v. Cantalupo 42
Filippi coniugi, mag. alim., 47 v. Belvedere . 547-58
Filippi Agost., impieg., 22 v Lamarmora.
Filippi Alfredo 24-71 8-10 v. Gropello 4459
Filippi Anna, prof. rag., 34 via Madama Cristina. 908-55
Filippi Art., avv.-proc. 82-15 3 v. Alb. Nota . 975
Filippi Bernardino, mag. alim., 64 v. S. Secondo 558
Filippi Emilio, ✱, 🛁, ten. col. RR. Carabinieri nella riserva, 73 c. Vitt. Eman. II.
Filippi contessa Ernestina, 4 v. S. Agostino.
Filippi Ernestina, agiata, 48 v. Carlo Alberto.
Filippi Fed., impieg., 45 v. Consolata, *abit.* 34 c. Francia 4054-60-146-55
Filippi Filippo, avv.-proc. 45-38 46 via Orfane 965-75
Filippi Luigi, avv., 48 v. Carlo Alberto 970
Filippi Maria Luisa Rimini, agiata, 73 c. Vitt. Em. II.
Filippi Paolo, 40 v. Gropello 4446
Filippi Pietro, segret., 48 v. Vanchiglia . . .842
Filippi Stef., trasl. ochi, 42 v. Cantalupo . . .494
Filippi di Baldissero nob. Enrico, ☎, 43 via S. Francesco da Paola.
Filippi di Baldissero nob. Maria n. Arnaud d. S. Salvatore 43 v. S. Francesco d. Paola . . . . . *p.* 27 40
Filippi di Baldissero nob. Maria in Baudi d. Selve, 9 p. Solferino.
Filippi di Baldissero nob. Matilde, Paola e Cam. milla di Enrico, 43 v. S. Franc. da Paola.
Filippi di Baldissero cont. Virginia.
Filippi di Baldissero conte Vitt., dirett. Istit. Bonafous (Lucento).
Filippi e Comp., cinem., 4 *bis* gall. Geisser . 45
Filippi-Gabrici Giulia, 40 v. Gropello. . . . 87
Filippi-Occelli Pierina, maestra mun., 34 *bis* via Cibrario 25
Filippini Dante, carrozze, 4 v. Ivrea. . . . 557
Filippini E., imp. macchine elettr 82-02 14 v. Arsenale 402
Filippini Gio. (Ditta), parrucch., 34 c. Vinzaglio 2-346
Filippone frat. 44 v. Fossata. 7
Filippone Annibale, dott., 14 v. Fo sata . . 492
Filippone Bernardo, impieg., 44 c. Napoli . 680
Filippone Francesca, 41 v. Lamarmora. . . 960
Filippone e Levi, tessuti 22-34 40 p. Em. Filiberto. 418-2
Filipponi di Mombello nob. Teresa in Rossi, 6 v. Tassoni.
Fillioley Luigi, insegn., 45 v. Buenos Ayres . 650

Filogamo D. ☎ utensili, attrezzi per offic. meccan. 16-02 e 16-34 24 v. dei Mille, *abit.* 10-04 56 v. dei Mille 404-30,440-59-68-70-74-85,570 944-98 1003-1460
Filogamo Vittoria, rag., *ufficio* 16-02 e 16-34 24 v. dei Mille, *abit.* 10-04 56 v. dei Mille.
Filogamo Franc., viaggiat., 24 v. dei Mille.
F.I.L.U.T. (V. *Fabbr. Ital. Lime Utensili Torino*).
F.I.M.I. (V. *Fabbrica Italiana Motori d'Avviamento*).
F.I.M.A.G. (V. *Fabbr. Ital. Macchinario Automatico Guelpa*).
F.I.M.O. (V. *Fabbrica Italiana Mobili Ospedalieri*).
F.I.M.P. (V. *Fabbr. Ital. Macchine Parlanti*).
Fina Clara in Oselletto, tratt., 10 v. Crescentino 518
Fina G. B., incisore in metalli, 29 v. Garibaldi . 369
Finardi Gius., med.-chir., 123 c. Vitt. Em. II. 757-1009
Finardi nob. Zaccaria, 🛁, generale a riposo, 4 v. Buniva.
Finassi M. Lucia, mag. alim., 177 *bis* str. Vercelli 558
Finazer Gio., fabbr. vaseline farmaceutiche 56-40 40 v. Goffredo Casalis . . 395,571
Finegrafica, 45 v. Berthollet. 539
Finelli Davide, vinaio 52-91 4 v. Conte Verde 558
Finelli Gius. fu Fr. tratt. 32-23 2 via S. Croce 78,518
Finelli Vittorio 416 c. Racconigi 146
Finello Ant., fabbr. ferr., 95 c. Casale. . . . 474
Finello E., rappr. 83-81 21 c. Vinzaglio . . 463
Finello Madd., neg. frutta e verd., 30 c. Belgio 572
Finello Umb., vinaio, 29 v. Bern. Galliari . . . 58
Fino frat., pizzic., 43 v. Borgo Dora 567
Fino Carlo, medico 19-31 40 v. Milano . 725-26 848,1009-18
Fino Caterina, mag. aliment., 20 v. Villafranca. 558
Fino Cat. ved. Durando, mag. alim., 35 via Barbaroux 558
Fino Ernesto, sala di scrittura, v. Alfieri (interno ufficio centr. Poste e Telegrafi) . . 240
Fino Felice geom., 34 v. Garibaldi e 5 v Torquato Tasso 22,989-94
Fino Giocondo, 🛁, can., teol. coll., 3 via Milano 22,62,711-44,958

Fino Giov., liquor. 36-26 24 v. Po. . . *p.* 528
Fino Giov., macell., 21 v. Nizza 582
Fino Giov., panif. 11-90 63 c. Vercelli . 573-78
Fino Giulia ed Ernesto fu Davide 74 strada di Casale 47
Fino Gius. 8 c. Bramante, 9 int. 36
Fino Gius., 12 v. delle Rosine.
Fino Gius., torn. in legno, 44 v. S. Massimo . .370
Fino Laura, 42 v. Barolo 844
Fino Leone rag., 9*bis* c. Sommeiller . 77,408
Fino Luigi, disegnat. mun., 75 c. Reg. Margherita 646
Fino Maria Teresa, disegn., 75 c. Reg. Margherita 646
Fino Mario, materie prime per cartiere, 22 via Vitt. Amedeo II. 334
Fino Paolo, ragion. 4-53 414 v. Ormea 75 424-35,797
Fino Pietro, liquori e vini 47-34 24 v. Porta Palatina 528-38
Fino Saverio, ☎, avv.-proc., cons. comun. 36-32 44 v. Marna 467,603-04-38-39-40-41 822-48,965-75,1035-46-448-34-42
Fino Silvio 58-68 61 c. Duca di Genova . 928
Fino Silvio ind. incen. spazzat. 83-80 22 v Vitt. Amedeo II e 24 c. Vinzaglio, *stabilim* Abbadia di Stura . . 9,394 400,574
Fino Virginia ved. Amedei Gall. Nazionale 476
Fino Virg. ved. e fratello Gius., tratt., 5 v. Nizza 546
Fino (Soc. Anon.) già Luigi Fino e C. concimi 7-32 15 v. Consolata, *labbr.* 4-62 401 str. Arrivore . . . 16,396-97,971,1445
Fino ved. Rigazzo e Cornaglia, penn. e spazz., 4 v. Ospedale VII,345
Fino e C., colle e gelat. 85-57 48 v. Ottavio Revel VII,360,400
Fino-Savio Chiarina, 42 v. delle Rosine.
Finotti Alessandro, calzol., 20 c. Cairoli . . .422
Finzi Achille, sartoria 17-61 49 v. Venti Settembre, *succurs.* 39-22 2 v. Roma 304-42-47
Finzi Arnoldo, ☎, avv., dirett. Agenzia Stefani *uff.* 4-81 22 v. Carlo Alberto, *abitaz.* 45-43 54 v. Ospedale. 1034
Finzi Arnoldo, dott. procur., 46 v. Cernaia . . 975
Finzi Gius., merc.-sarto, 2 v. Roma. 343
Finzi Guido, ☎, dott. veter., 87 v. Ormea 897,1033
Fiocchi do sorelle 440 str. com. tra Cavoretto-Moncalieri 54
Fiocco Giuseppa, poll. e tartufi, p. Em. Filiberto tett. ponente 566
Fiore di Moda, 32 c. Vitt. Eman. II. 303
Fiora Alfonso, 7 c. Siccardi 833
Fiora Franc., commerc., 24 v. Genova.
Fiora Natale, 4 p. Lanzo 656
Fiora Paolo, farm., 9 v. Vitt. Amedeo II 878,1022-24
Fiora Teresa, insegn., 7 v. S. Tommaso. . . . 947
Fiora Vitt., ☎, ten. gener. riserva, 32 v. Cernaia.
Fiora-Cravero Amalia, 7 c. Siccardi 707
Fiora, Pittaluga e C., gross., chincagl. 37-72 2 v. Porta Palatina 329-34
Fioramonti Caterina Letizia, prof., 44 via San Quintino 925
Fioramonti Gius., ripar. bisott., rimp. al 73 corso Vitt. Em. II 337
Fiorani Angelo, rag., importaz. ed esportaz., *uff.* 57-82 9 via Mercanti, *obit.* 44 via Lamarmora 490,998
Fiorano Gio., sarto, 43 v. Valdieri 341
Fiordelisi Alfredo, ing., 8 v. Saluzzo 704
Fiore coniugi, mag. alim., 42 v. Mazzini. . . 558
Fiore frat. 29 v. S. Donato 459
Fiore Carlo, avv., impieg. daz., 3 c. Inghilterra 624
Fiore Carlo, falegn., 42 v. dei Mille. 382
Fiore Caterina ved. Manzon, mag. alim., 45 p. Statuto . . . . . *p.* 558-69
Fiore Erminia, 2 c. Palestro.
Fiore G. B. fu Batt. 28 v. Chiomonte . . . 55
Fiore Giovanni, 13 v. Petrarca 837
Fiore Luigi, 39 v. Cibrario. 944
Fiore Luigia fu Luigi 4 p. Carlo Eman. II. 44
Fiore Majo Franc., levatr., 43 v. Petrarca . . 1034
Fiore e Guglielminotti, panett., 27 c. Orbassano 578
Fiorensoli Alfredo, 54 v. S. Secondo 1402
Fiorentini Leonildo, mag. alim., 9 v. Bertola 558
Fiorentino Antonio, ☎, magg. d'amm., 6 c. Vinzaglio 897
Fioretta Alb., ☎, rag., capo Deputaz. prov., 39 c. Inghilterra 653
Fioretta Alb. (succ. a Chalmette Ant.), ferram. 19-20 1 e 3 v. Quattro Marzo. . . 442-62
Fioretta Carlo, studente, 34 v. Carmine . . 1054
Fioretta Felice, geom., 45 v. Gropello. . . 988-89
Fioretta Gius., avv. 25-14 34 v. del Carmine 970
Fioretta Gius., droghi., 46 v. Silvio Pellico 440,1477
Fiori A., parrucch. 27 str. Pianezza 404
Fiori Arturo, commesso, 4 v. Consolata.
Fiori Dino, parrucch., 58 str. Pianezza . . .404
Fiori Eugenio, impieg. mun., 93 c. Casale . .628
Fiori Vittoria, agiata, 84 c. S. Maurizio.
Fiorina Candido, rappres., 92 c. Vitt. Eman. II.
Fiorina Cesare, *neg.* acc. al 46 v. Po, *uff.* e *abit.* 4 v. Bari.
Fiorina Cesare fu Lor. 42-73 498 strada Moncalieri 440,800
Fiorina Salv., ☎, alberg. 10-10 e 33-32 22 v Pietro Micca 5-01 *villa* Reaglie . 40 438,514,800
Fiorina e Tarello già Righini, ombrellai, 41-29 46 v. Po . . . 335-36,444-46-47-48
Fiorini Luigi, avv., 46 v. Cavour 799
Fiorini Pietro, ☎, ing., 46 v. Cavour . . . 54
Fiorino Michele, fotogr., rimp. al 23 p. Castello . 359
Fiorino Michele 48 v. Superga 478
Fiorio, segr. Comit. Assist. Emigr., 40 v. Milano 809
Fiorio fratelli (Ditta Fiorio Cesare ☎ e Alfredo) conceria 8-65 59 v. S. Donato 69,79,84 4 9-63,320,445
Fiorio frat. fu Ant. 37-65 9 v. Vassalli Eandi 88,489
Fiorio Alfr. 8-65 59 v. S. Donato . 47,69 406-22-59-63
Fiorio Ant., ☎, (Ditta), rappr. olii 9 55 Docks P. Nuova », 4° comp., c. Dante *abitaz.* 37-65 9 v. Vassalli-Eandi. . 88,369
Fiorio Camilla in Bava 5 v. Morghen . 446
Fiorio Carlo, 🛁, dott., prof., 23 c. Valentino 904-40
Fiorio Celestino ing., 42 v. Ricasoli 45,84 92,93 405,1058
Fiorio Cesare, 🛁, consigliere comunale 35-84 10 v. Pietro Micca 47,69,79,106 422-59-63,603-04-39-44 42,737,942-43-46 1106 24-57-59-78-79
Fiorio Edvige in Casaccia 41 *bis* via della Rocca 151
Fiorio Enrico fu cav. Gio. 44 v. Assietta 48,83
Fiorio Enrico 7-74 44 v. Assietta . 47,106 422-63
Fiorio Gius., ☎, magg. 52-55 7 v. Vassalli Eandi 88,1066
Fiorio Gius., calz., 24 v. Gropello. 422
Fiorio Gius., cordami, 2 v. Porta Palat. 333,404
Fiorio Laureato 24 v. Aosta . . 45,81,92,93 405,1076
Fiorio Lor. dott., teol., 9 v. Vassalli Eandi . 88 716-50-57

Fiorio Luisa, 24 v. Aosta . . . . . *p.* 706
Fiorio Maria in Roccati 355 str. Casale 47
Fiorio Matteo 9 v Vassalli Eandi 88
Fiorio Mich. 16 v. Massena 15,81,92,93,404-05
Fiorio Paolo, avv. proc., 3 v. Juvara . . 965-75
Fiorio Sebastiano (eredi) 770 dalla strada di Lanzo 93
Fiorio Teresa ved., mag. alim., 2 c. Palestro . . 538
Fiorio Tomm. geom. p inc. catast., 39 c. Principe Oddone 657
Fiorio Valent. 24 v. Aosta . . 15,81,92,93,405
Fiorio Vittorio 408 c. Siccardi . . 15,39 84 92,93 405
Fiorio-Aimasso Luisa, maestra mun., 24 via Aosta 926
Fiorito Carlo, falegname, 42 v. S. Dalmazzo, *abit.* 28 v. S. Agostino 382
Fiorito Francesco, agiato, 3 v. Princ. Tomm.
Fiorito Gius. Maria, avv. notaio, *studio* 22-50 30 v. Mercanti, *abit.* 61-95 18 v Cernaia . 28,46,58,125-32,79-89,970-80
Fiorito Osvaldo, 3 v. Princ. Tommaso 1068
Fiorone Aless., calzol., 40 v. Cocconato . . .422
Fiorone Cater., mag. alim., 48 *bis* c. Casale . 558
Fioruzzi nob. Afflitto, 6 Venti Settembre.
F.I.R.A. (Vedi *Fabb ic Italiana Radiatori per Automobili*)
Firato A., caff. 36 82 47 p. Statuto 524
Firato Assunta fu Comollo 35 v. Priocca 443
Firmani Germano, tratt., 4 v Baretti 548
Firmino Marco, michelli., 19 v. Muriaglio. . . .342
Firpo Carlo fabbr. cappelli feltro e paglia 56-77 45 v. Mad. Cristina 486
Fisanotti Ern. 56 34 incis. *met.*, 49 c. Valentino 369
Fiscon Art., imp. post., 5 v. Saluzzo 1095
Fisso Pasquale Gio. di Crescent. tratt., 168 c. Palermo 427,520
Fissolo Sebast., parrucch., 2 v Franco Bonelli 4 4
Fissore sorelle, scampoli, 5 v. Giulio. . . . 344
Fissore A., dentista, 3 c. Vinzaglio. 1020
Fissore Adel., riv. pane, 5 v. S. Quintino. . . 578
Fissore Arg., neg. uova e burro, p. Eman. Filiberto (merc. IV) 551-66
Fissore Carlo fu Bernardo 47 c. Antonelli . 44
Fissore Gius., tratt., 9 v. Rondissone 518
Fissore Lorenzo, orolog., 2 v. Maria Vittoria 340
Fissore Margherita, mag. alim., 20 c. Verona 338
Fissore Maria, modista, gall. Umberto I. . . 307
Fissore P. fu Gio. 4 v. Passalacqua 69
Fissore Pietro, notaio (Rondissone) e 29 via Barbaroux 984
Fissore Stef., mag. alim., 107 v. Mad. Cristina . 558
F.I.T. (*Formatore Industriale*), 5 v. Bertholler 362 418 1480
F.I.U.L.M. (V. *Fabbr. Ital. Utensili Lavorazione Metalli*).
Fiume Regina, neg. burro, uova, 14 v. Princ. Tommaso. 554
Fiumi Idamo Rosa 23 str. ai Ronchi. . . 453
Fiusello Luigi 14 v Cavaglia 50
Fiz Attilio e C., fabbr. cravatte, 26 v. Maria Vitt. 325
Fizzotti Carlo 40 v. Cesana. 53
Flamma G. B., avv. dott. impieg. dogan. 2-13 58 v. Montevecchio . 657,901-08-37
Flandinet sor fu Vitt. 8 v. Gius. Pomba 85,405
Flandinet Luigia in Scotta 37 v. Ormea . 424
Flandino Clem., manisc., 49*bis* v. Ospedale 508
Flavetta Mario, parrucch., 34 v. Nizza . . . 404
Flecchia frat. e sor fu Pietro 12 v. Livorno 95
Flecchia sor. 47 v. Trana. 482
Flecchia Ang. 40*bis* v. Cavaglià. 50
Flecchia Luigi, sotto-capo uff. ferr., 47 v. Trana 1098
Flecchia Pietro e consorte 4 v. Cervignasco *p.* 3
Flecchia Rosina, chincaglierie., 9 v. Berthollet . 3
Fleccia Franc., vettur., 49 v. Cassini 542
Flik Vittorio, dott. in chimica, 6 v S. Dalmazzo.
Florelli M., fabbr. orefic erie. 19 v. Roma . . .
Florentia-Films (Colombo E.) 37-03 4 v. Arcivescovado. 4
Flores Luigi, film e appar. cinemat., 44 v. Bertola 4
Florianello A. e C., rappr. cart. 89-54 *uff.* e *depos.* 33 v. Garibaldi. 3
Florio frat. 8 v. Chiusella 3
Florio sorelle fu Carlo 25 v. S. Giulia . . 146
Florio Achille fu Bernardino capo-mastro, 25 v. Balbo 48,20,447,
Florio Alfr., geom., 6 v. Barbaroux 1107
Florio Angelo, capo-mastro, 24 v. Vanchiglia. . 3
Florio Angelo, carrol., 24 v. Vanchiglia . . . 10
Florio Arturo, rappres., 24 v. della Rocca 484 1117
Florio Carlo, 72 *bis* c. Reg. Margherita.
Florio Carlo, geom., 44 v. Lagrange. 1
Florio Daniele, capo mastro, 24 v. Monte di Pieta 76,86,435-97,590,684,
Florio Elisa, tint., 78 c. Casale 2
Florio Ettore, 38 v. Barbaroux. 842
Florio Eug., geom., 49 v. Napione . . . 665,689
Florio Felice, farm., 8 v. Valperga Caluso . 1022
Florio Felice, geom., 46 c. Princ. Eugenio. . . 1089
Florio Filippina in Diana 220 c. Reg. Margh. 148
Florio Flaminia fu Ermenegildo 47 v. Genova 84
Florio Gius. di Carlo 24 c. Palermo . . . 427
Florio Ines, maestra mun., 24 v. della Rocca 2
Florio Marcello, droghe, 1 c. S. Martino . . . 340
Florio Marco, assis., 46 c. Princ. Eugenio. . . 1090
Florio Quinto, impr. costrutt. 88 95 49 via Napione e 49 c. Regina Margh. 47 148-47-69,590,775,806 1108
Florio Second.a in Gualco 46 c. Verona . 466
Florio Sereno, capo-mastro, 24 via Monte di Pieta . 69,86,435-97,390 806 1108
Florio Zorzoli e C. (Ditta) costruttori. 13 35 30 v. Montebello . . . . 4 . 96
Floris 3 v. Giac. Medici 5
Floris Elisa in Massari 14 v. Chivasso . . . 6
Floris Franc., avv., 44 v. Alpignano, *studio* 39-88 40 v. Pietro Micca 7
Floris Lydia, telegr., 29 v. Cibrario. 1094
Floris Ramiro, 46 v. Po 826
Floris Stef., coltell., 37 v. Don Bosco 562
Floris-Thorel Lor., avv. 38-36 4 v. Carmine . . 705 902-03
F.N. A.P. (V. *Fabbrica Nazionale A. Faramas*.
Foa frat., utens. per la lavoraz. legno e metalli 4 v. Princ. Tommaso 458-55
Foa sorelle, ricam. 4 v. della Rocca 529
Foa Arturo, prof., scrittore, 2 v. S. Teresa . 768-9 1045-72-148
Foa Bened., 64 c. Vitt. Em. II . . . 769-81 801-06-24-68,946-44-43,1077-15
Foa Bice, 40 c. Valentino 805
Foà Carlo, dott. prof., 45-99 84 c. Siccardi . 847 885,1009
Foà Cesare, avv.-proc., 44 v. S. Massimo . . 809-65 975-97,1073-76-89
Foa Cesare, rappresentante, 36-27 2 via S. Donato 347
Foa Elia, 34 v. Maria Vittoria 804
Foa Elia neg. oref. ed orol., 77 v. Venti Settembre 3
Foà Eman., avv.-proc. 15-68 9 corso Palestro 965-7
Foà Emilio, redatt. giorn., 28 v Carlo Alberto 1055
Foa Enrico, impieg., 38 v. Accad. Albertina.
Foa Ernesta fu Giacob. 4 v. Talucchi . 155-79

Foa Ernesto, ing. ferroviario, 54 v. Madama Cristina . . . . . *p.* 4098
Foa Ettore, avv., 42 v. Accad. Albertina. 970,1144
Foa Filippo, mecc. 24-93 25 v. Maria Vitt. 438,842
Foa Florio, dott., prof., dir. Ist. Mass. D Azeglio, 15 v. Asti 41-89 44 v. Cavour . . 707,854-75 937,1076
Foà Gius., neg. carta 29-61 9 v. S. Tommaso, tipogr. 24-39 30 v. Nizza 357-62
Foa Graziadio, rag., 47 v. Mad. Cristina . . 955 92
Foa Margh., rammendatr., 44 v. Melchior Gioia. 345
Foa Maurizio, medico 62-48 2 v. Mazzini. 4009
Foa Mich., dott. in scienze, 34 v. Maria Vitt. . 955
Foa Mich., ing., 34 c. Oporto 479
Foa Mich. Simone, ing. 43-91 3 v. Arcivescovado e 34 *bis* c. Oporto . . . 395,485,983
Foa Moise, avv., 8 p. Carlo Em. II . 749,804-02,1045
Foa Moise, oggetti antichi, 32 v. dei Mille. . 337
Foa Pio, prof., dott., cons. comunale, senatore 45-97 40 c. Valentino; 3-72 *lab. anatomia patologica*, 45 v. Pietro Giuria . . 598,600-03-04-40-42,702-39,864 65 882-83-89-99,948,4009-72-73
Foa Raff. (Ditta), di Morbidelli R., neg. abiti 15-28 30 v. Roma 345-44
Foa Rob., rag., rappres., 44 v. Lagrange 484,992
Foa Salomone, antichità, 28 v. Belvedere.
Foa Salvat., dottore in lett., 52 v. Mazzini. . . . 906
Foa Tobia, ufficio metrico, 7 v. Petrarca . . 664
Foa Umberto, dott., proc., 86 v. Gioberti . 975
Foa Vitt. 3 v. Pilletti 433 35
Foa Vitt. fu Raff. merc.-sarto 32-11 12 via Pietro Micca, *abit.* 3 v. Pilletti 433-79,345
Foa P. e Rosa G., sartoria, 47 v. Venti Settem. 344
Foa-Errera Eloisa, 84 c. Siccardi 847
Foassa Felice, materass., rimp. al 48 v. A. Peyron 29
Foassa Gius., decorat., 35 v. Accad. Albertina, 346
Fochesato Giacomo, ing., 45 c. Peschiera . 893,985
Foco Domenica, merc. e cinc., 44 p. Vitt. Em. I 334
Foco Maria ved. Bosco 432 str. antica vicinale di Collegno 56,59
Foco Pietro ed Emilio, neg. abiti, p. Em. Filib. (tett pon.) 344
Foco A. e C., macinaz. droghe e minerali 37-71 7 c. R. Parco 386-98
Fodere frat. fu Adriano Beniam. 45 via Balbis 20,407
Fodere Alessio fu Vitt. Ambr. 45 v. Balbis 20,407
Fodere Vitt. fabbr. orefice, 43 v. Venti Sett. . . 339
Fodratti T., rappr. 26-99 21 v. Bogin 297-99,781
Foffano Antonio, ing., 42 v. Maria Vittoria . . 1100
Foffano Giulia, maestra pianoforte, 42 v. dei Mille 959
Foglano Luigi, prof., 42 v. dei Mille. . . . 904
Fogliano Pietro, 29 v. S. Franc. da Paola . . 1472
Foglano-Stampini Silvia, dott., prof., 42 v. Maria Vittoria 874,906
Fogarolo Gio., mag. alim., 52 v. Cottolengo . . 558
Fogga L., meccanico, 3 v. Foscolo 460
Foglia Carlo Luigi fabbr. lisciva, 20 via Brione 37,404
Foglia Ernesto, calzol., 161 str. Vercelli . . . 422
Foglia Gio., mag. alim., 34 v. Ascanio Sobrero 558
Foglia Pietro, macell., 92 str. Lanzo 586
Foglia Remo, pizzic., 7 v. Cibrario. 567
Foglia Tomm. macellaio, 234 str. Lanzo 419,582
Fogliacco Feder., 46 v. Venti Settembre . . . 794
Fogliacco Gio., rappresentante 12-82 6 v dei Mille 434-36-85
Fogliacco Gius., oggetti religiosi, 46 v. Venti Settembre. 358-59
Fogliacco Secondina, linger., 32 v. Vanchiglia 345
Fogliano sorelle 24 c. Principe Oddone *p.* 442
Fogliano Basilio, rag., commerc., 35 v. Beaumont.
Fogliano Carlo, 22 c. Principe Oddone . . . 1062
Fogliano Maria fu Vinc. 6 v. Saccarelli . 94,456
Fogliarino Gio., riv. giorn., rimp. al 61 corso Vitt. Eman. II 355
Fogliati D. Gio. Batt. di Filippo 79 v. Nizza 420
Fogliati P. Gio. Batt., rett. chiesa S. Francesco d'Assisi, 10 via Mercanti . . . 208,745
Fogliati Vincenzo 19 v. Vignale 494
Fogliatti sor. 4 v. Borgone. 34
Fogliatti Carlo e cons. 666 str. Pronda . 443-44
Fogliato Edoardo, 6 v. Chieri 1039
Fogliato Giorgio, membro Giunta Diocesana, 50 v. Nizza 1089
Fogliato e Martina, succ. di Pietro Presbitero e figli, neg. corn., calendari, ecc. 20-28 9 v. Mazzini 343-49-59
Fogliatto Ant., sotto capo officina az enda elettr. (Martinetto) 627
Fogliatto Carlo, camb. e rappres. 19-40 4 via Venti Settembre 298
Fogliatto G. B., riv. pane e pastice. 7 p. Statuto . 544-78
Fogliatto Pietro 696 str. Basse Stura. . 24
Foglietti Camilla, 9 v. Maria. 788
Foglietti Filib., sac. dott., 6 v. Assarotti . 954-56
Foglietti F. e Figlio, rappr., 4 c. Duca di Genova 484
Foglino E., dott., prof. chim. e farmaceutici, import ed esport. 36-96 4 v. Guicciardini, 29 v. Cernaia, *abit.* 4 v. Palmieri. 395,488,1023
Foglino Gius., ing., 5 v. Bagetti 983
Foglino Secondo calzol., 48 v. Gioberti . . . 422
Fogliotti Emma, vinaia, 29 v. Napione . . . 538
Fogliotti Gius. 46-62 2 piazzetta Mad. degli Angeli.
Fogola G. B., librario, rimp. al 14 p. Carlo Felice. 334
Fogolin Claudio, geom., 18 v. Vassalli Eandi . 989
Folchiero Rosa, modista, 4 v. Maria Vittoria . . 307
Folchini Arturo, ing. 18 20 48 v. Bretero *abit* 44 via Assarotti 479,778,983
Folchini-Cavalchini Maria, 44 v. Assarotti . .779
Folco Andrea, avv., cons. capo divis. pref., 38 c. Valentino 643-44-61
Folco Angelo, ing., 7 v. Barolo. 939
Folco Giacinto, med.-chir., 402 c. Vitt. Eman., II 737,1009
Folco Giovanna 2 v. Alpignano 42
Folco Valerio avv.-proc., 2 v. Alpignano . 970,1042
Folco Vinc. Ang., ing., 7 v. Barolo 893
Foletti Enrico Dirett. Casa Lugan., 77 v. Gioberti 766
Folghera coniugi, salsam. 25 v. Nizza . . . 567

Folghera A. (Ditta di Carelo Carlo e C.)

officina metallurgica
45-07 8-10 v. Bidone 31,343-70-71-72,449-73
Folgheraiter Gius., dott., 45 v. S. Teresa . . . 946
Folia Tommaso ing., impresa costruz., *abit.* 37 v. Cristoforo Colombo, *studio* 44-17 90 v. Massena . . 404, 387-90, 983
Folletti Gius., gelateria, 1 p Solferino . . 534
Folli Fausto, impieg. rost., 39 v. Roma . . . 1093
Folli Pietro dott., dirett. tel. 27-91 41 corso Orbassano 1093
Folli-Canta Domenica, telegr., 25 c. Orbassano 1091
Follieri bar. Maria Teresa, 38 c. Oporto.
Follieri Michele, ten. col., 38 c. Oporto . . . 1035
Follini Carlo, prof., pittore, *abit.* 49 v. San Massimo, *studio* 43 via Po . . 667,944,1000
Follini Vittoria ved. Scolari di Maggiate, 42 via S. Massimo.
Follini-Cicambelli donna Leopoldina, 49 via S. Massimo.

Follis, corriere, 37 v. Venti Settembre. 4 via Cesare Battisti e 32 Lagrange . . *p.* .494
Follis Alb., ragion., 44 v. Seb. Valfrè, . . . 994,1070
Follis Rodolfo, rag., fornit. per autom. **51-08** 5 v. Ariosto. VII,468-86
Foltzer Em. (Delfo Perucchini, agente) **36-50** lubrificanti, 48 v. Mercanti. . . .458,570-71
Fondazione Ignazio Weill Weiss di Lainate per premi d'incoraggiamento ad operai Torinesi, 42 c. Siccardi 856
Fonderie:
Cooper. Vercellese, recapito 26 v. Gasometro . 440
Delapierre R. success. Vacca e C. **19-30** 6 v. Reggio 437-40-41
Dora di Mazzola Annibale Guido **80-56** 37 v. Ceva 444
F. A. B. O. **19-35** 131 v. Nizza.
Necchi Ambrogio (Pavia), *recap.* 88 v. Colli . 440
Officine De-Benedetti Franc. **24-87** via Sagra S. Michele (Tesoriera). . . . 370,440
Officine Fréjus (*Autom. Diatto*) **20-94** e **61-80** 21 e 23 v. Fréjus. 78,441-64-66,1080
Ottoni speciali, Joannès Gius. e C., 137 v. Nizza 440
e Stabil. mecc. di Favria Canavese **47-61** *ammin.*, 2 c. S. Martino. 440-41-60
Subalpine (Società Anon.) **65** e **27-29** *officina*, 73 e 85 via Bologna. . 33,370,441 452-57-60,1134
Valdocco **88-37** 26 v. Vicenza. 440
Valpellina, vedi (Soc. Anon.).
Fontan Giulio Luciano 587 str. Carossetto 198
Fontana coniugi 29 v Cristoforo Colombo 62
Fontana frat. fu Rocco **4** v. Giulio . . 77,85
Fontana Angela, riv. giorn., 2 v Balbo . . . 355
Fontana Annetta prof., maestra mun., 4 piazza S Martino 907-08-09-13-56-58
Fontana Annib drapperie e lanerie **30-31** 6 p. Em. Filib., *abit.* **87-95** 98 *bis* corso Francia 77,135,347
Fontana Antonietta in Mazzucco 9 v. Monginevro. 444
Fontana Art., prof., med.-chir., 4 v. P. Paratina . 884 888,1009-49
Fontana Arturo, imp. ferrov., 48 v. S. Quintino.
Fontana Augusto, riv. pane. 51 v. Tassoni . . 378
Fontana Bart. (Ditta), ferramenta, 14 v. Genova 442
Fontana Carlo, 59 v. Saluzzo. 690
Fontana Carlo, maest. mus., 4 v. Cavalleriza. 947-60
Fontana Dom., tratt. 446 str. Abbadia di Stura . 348
Fontana E. drogh., 37 v. Don Bosco . . . 440
Fontana Eligio e Savino fu Bart 14 v. Genova 81
Fontana Enrico, doghiere, 18 v. S. Donato . 410
Fontana Enrico, ing., 7 v. Nizza 983
Fontana Ercole, corriere, 1 e 3 v. S. Tereca . . 496
Fontana Ercole, falegn, 31*bis* c. Valentino . . 382
Fontana Ern., comm. Pretura, 8 v. Casalborgone 680
Fontana Fortun. in Barberis 44 v. Saluzzo 417
Fontana G., impieg., 20 v. Vanchiglia.
Fontana Galileo, imp. mun., 53 v. S. Donato . . 628
Fontana G. B., bar, 32 c. Vittorio Eman. II . . 527
Fontana Giacomo Ettore geom. *ufficio* **40-69** 8 v. Pietro Micca, **44-33** *abit.* 38 c. Oporto **62 41** *port.* 25 corso Sommeiller). 445-75,989
Fontana Giachino e consorte 43 via Martiniana 403
Fontana Giov., astucc., 4 v. Maria Vitt. . . . 367
Fontana Giov., riv. giorn. gall. Nazionale . . . 355
Fontana Gius., capo staz. P. N., 69 c. Siccardi.
Fontana Ida, maestra mun., 5 v. Volta . 924-46
Fontana L., forn. sarte e modiste, 2 v. S. Teresa 301
Fontana L., sartoria, 4 v. S. Giobbe . . . *p.* 341
Fontana Margherita fu Pietro 58c Orbassano 123
Fontana Mari in Cridis 30 v. Cavour. . . 4-6-34
Fontana Mar. Madd. ved., sarta, 6 v. Barbaroux 308
Fontana Mario, avv.-procur., 48 v. dei Mille . 965-75
Fontana Mario, ing. mun., 2 p. Madonna degli Angeli 646,987
Fontana Mich. fornit. militari **81-74** 26 via Legnano 343
Fontana Nemore, geom. **90-33** 4 v. Montevecchio 989
Fontana Orlando, profess. arch., 6 *bis* via Bezzecca 1004-02
Fontana Oscar, impieg. post., 8 v. Susa 1090
Fontana Palmiro, prod. chim. farmac. **20-89** 49 v. della Rocca 395,1023 29
Fontana Pietro fu Luigi 35 v Vanchiglia . 488
Fontana Pietro, fumista, 29 c Moncalieri . 394-95
Fontana Pietro, inserv. Orto Botanico. . . . 896
Fontana Pietro, m.g. alim., 47 v. della Zecca 558
Fontana Pietro, ristorante, 10 v. dei Mille e 5 p. Bodoni 546-48
Fontana Sav. fu Bart 48 v. Chiabrera 42,54,65
Fontana Teresa, mag. alim., 29 c. Non alberi 58,70
Fontana Vinc. ing. **40-62** 42 piazza Vittorio Emanuele I. . 402-51 98 724-70-90 933-83-87 1074 409-27-65
Fontana Luigi e C. *stabil.* **15-55** 159 corso Regina Margherita. 349-50
Fontana Soave e C., prod. chim. farm. **20-89** 49 v. della Rocca . . . 395,413-88,1028
Fontana e Montaldo, alberg. **1-29** 32 v. Roma . 514
Fontana-Casati Cater., maest. mun., 48 v. dei Mille 930
Fontana-Martin Estella **44-33** 38 c. Oporto.
Fontana-Mazzucchelli Linda agente 4 v. Giannone.
Fontanaf edda conte Gustavo 40 v. Cavour. 51
Fontanella Alb., ragpr. **48 58** 17 v. Bogino 484
Fontanella Camillo, orolog., 15 v Montevecchio 340 940
Fontanella Emma, 15 v. Montevecchio 879
Fontanella e C., gross. maglierie **36-04** 7-9 via Giulio 524
Fontanelli Paolo, olii, 5 c. Vitt. Em. I. . . . 569
Fontanone Franc., materass., 86 v. Pietro Giuria 429
Fonti Luigi, ebanista, 20 v Barolo. 374-82
Foot Patrizio di Hugo 28 v. Barbaroux 24,35,84
Fora Giulia, sarta, 42 v. Alpignano. . . . 305
Fora Riccardo, calzol., 424 str. di Lanzo . . 422
Foraboschi Domen., imp. post., 5 v. Castagneto 1093
Forcheri Giacomo, impieg., 3 v. Reggio.
Forcheri Gian Paolo, impiegato, 48 v. Valeggio.
Forcheri Raffaele, impieg., 3 v. Reggio.
Forcherio C., latton.-gas., 58 v. Gioberti. . . 449
Forcherio Luigi, farm. mil., 15 c. Vinzaglio . 693
Forchero sor., modiste, 57 v. Venti Settembre . 507
Forchino Domen. Gio., scult., 25 v. Pr. Amedeo 1002
Forest (*Vedi* De la Forest).
Foresti G. B., rappr. **56-27** 6 v. Pietro Micca. 484
Forestiere Emilio, proc. Cred. Ital., 38 c. Re Umberto 1115
Forestiere e Gemesio, lanerie **13-31** 7 v. Ettore De Sonnaz. 345
Forestieri Carlo, dott., 42 c. Re Umberto. . . . 823
Foresto ved. (Ditta), neg. cappelli, 1 e 3 p. Carlo Felice e 43 v. Roma. 308
Foresto Bastino ved., chinc.-merc., 637 strada Grugliasco-Moncalieri 331
Foresto Caterina in De-Paoli, caffè, 92 v. Nizza 525 836
Foresto Gius., v. degli Approcci. 445
Foresto Gius., neg. cuoi, 102 c Reg. Margh. .
Foresto Madd. in Carrara e Carolina mag. alim., 66 str. della Campagna . . 486
Foresto Maria, ricam., 30*bis* v. Princ. Tomm. 329,1002

Foresto Rosa, latteria, 32 v. Sesia . . . *p.* 347
Forgia sor., drogh., 142 c Reg Margherita. . 410
Forgia Alfr., fabbr. pennacchi. 42 v. Milano. . 353
Forgia Dom., frutta, 45 v. Borgo Dora. . . . 572
Forgia Simone tratt., 4 v. Rosazza . 154,518
Forgnone Olinto capo mastro, *magazz.* 54 v. Ceva, *uff.* **33-72** 25 v. S. Donato 53,142-94,390
Forgnoni-Pagani Costanza, mag. alim., 49 via della Rocca 558
Forlani Carlo, parrucch., 24 v. Lagrange . . . 404
Forlani G. B., commerc., 2 v. Montebello.
Forlani Madd. fu Giov. 45 c Oporto . . 423
Forlini Francesco, maresc., maestro ginn., 6 via Fabro 787,899
Forma sor., sarte, 43 p. Statuto 303
Forma Edoardo, inserv. Museo, Pal. Carignano 859
Formagio coniugi, tratt., 74 str. Lucento . . 548
Formagio Bernardo 74 e 75 str. Lucento . 97
Formaglio Luig, 42 v. Montebello 826
Formajano, corriere, 20-22 v. Monte di Pietà, 1 e 3 v. S. Teresa, 4 v. Cesare Battisti, 5 v. Mazzini e 24 v. Lagrange . . 496-98
Formajano Roberto, 9 v. Bava 4135
Formajano-Cantin Virginia, 9 v. Bava. . . . 770
Formento Carlo, impieg., 29 c Obassano . . 667
Formento Enrich., ved. Franco, tabacc., 42 corso Dante 660
Formento Paolo, caffett., 33 c. Valentino . . 524
Formento-Olivero Luisa, tabacc., 26 c. Napoli . 660
Formia Irene, maestra mun., 44 c. Ferruccio 924
Formia Luigi, sarto e barb., 225 str. di Lanzo 344,464
Formica Alessa., prof. flauto, 26 c. S. Maurizio . 960
Formica Ant., ind. elettrot., *ufficio* **11-95** 13 v. Princ. Amedeo, al 20 *abit.* . . . 857,995
Formica Giuseppe, falegn., 4 v. Chieri . . . 382
Formica A. e C., elettr., 43 v. Princ. Amedeo. 432-54
Formiggini Primo, colonn., comand. distretto milit., 7 v. S. Teresa 687-94
Formigli Franc., aggiunto cancell., 77 v. Madama Cristina 645-77
Formini coniugi 52 c. Orbassano 423
Formini Pietro, caffe, albergo **25-65** 52 corso Orbassano 544-24
Formosa Salvatore, agente imp., 7 v. S. Massimo 662
Fornaca Ant., vetri e crist., 41 v. Andrea Doria. 349-50
Fornaca Beatr. ved. Cernusco 103 v. Carmagnola 43,52
Fornaca Franc., impieg. ferr., 7 c. S. Maurizio.
Fornaca Guido, ing. **85-27** 7 v. Giannone. 877,983, 1134-152-60-70
Fornaca Luigi, prof., med-chir. **85-27** 7 v Giannone . . . 640,724,845-83,1009-49
Fornachino Giusa, mag. alim., 43 v. S. Massimo 558
Fornaci Riunite (Società Anonima) *uff. e Ammin.* 6 v. Pietro Micca **27-82** *direz.* **27-83** *uff. vendita* 67,123-34-70,386-88 1149
Fornaciari coniugi, tratt., 11 v. S. Dalmazzo . 522
Fornaciari Genn., forni casalgn., 140 c. V. Em. II 565
Fornara frat., legatori **14-66** 21 v. Juvara . 363
Fornara sorelle 26 v. Sant'Ottavio . . 469
Fornara Felice, 49 c. Oporto 797,1135
Fornara Pietro, calzol., 8 v. Gioberti 422
Fornara Gio e C. (Soc. An.) stab. tele metall.; **9-80** 43 via Garibaldi, *fabbrica* **3-53** 147 strada delle Fontane (Lingotto) 74,142-46
Fornarese Gius., dott., imp. Arch., 1 c. S. Martino 666
Fornaresio ved. (Ditta Ghibaudo), depos. mignatte e spugne, 4 v S. Tommaso 399,401
Fornaresio Annib., panett., 29 c. Vitt. Em. II 578,1087
Fornaresio Gio. orefice, 14 v. Alfieri 147,338-41
Fornaresio Luigi, panett., 3 v. S. Chiara . . *p.* 578
Fornaresio Mario, chir.-dentista, 57 v. Venti Sett., *villa* 3 str. Cavoretto 1020
Fornaresio Pietro, panett., 24 v. S. Tommaso . 578
Fornaresio Vitt., geom., 57 c. Firenze . . . 1065
Fornari, corriere, 1-3 v. S. Teresa . . . 494-95-96
Fornari Ett., ten. Alpini, 34 v. Cibrario.
Fornari Franc., Ditta, vasi e terr., 29 v. Nizza . 350
Fornari Nino, pubbl., 38 v. Accad. Albertina . 1045
Fornarier Perdin., inserv., 30 c. Raffaello . 890
Fornaris Guido, fu Vinc., avv. **43-44** 58 v. Ospedale . . 645,742-45-51-53-61,965 1127-464
Fornas Carlo, geom., 20 v. Barbaroux. 989
Fornas Ottavio 19 v. Crissolo 63
Fornasari Gio. Batt. 8 v. Beaulard. . . 24
Fornaseri Silvio, avv., 29 v. Lagrange.
Fornasero, calzol., 59 c. Oporto 422
Fornasero Franc., legnami, 187 v. Nizza . 378,438
Fornasero L., drogh., 42 v. S. Paolo . 418,440,548
Fornasero Marianna fu Mich. 46 v. Lemie . 94
Fornasier Maria, sarta, 14 v San Tommaso 303,484
Fornaso Gio. Batt. calcogr., 16 v. Cinischia 58 358-60
Fornatto C. e C. succ. Prandi Luigi, corami, pell., forn. per calz., 4 v. Assietta e 40 via Gasometro. 445-48
Fornelli sorelle, bianch., 97 v. Villafranca 323-31
Fornelli sorelle, mag. alim., 63 v. Nizza . . . 558
Fornelli Ant., tappezz., 35 v. dei Mille . . . 348
Fornelli Caterina, chinc.-merc., 49 c Vercelli . 334
Fornelli Domen., impieg., 35 v. dei Mille.
Fornelli Gio., studio el tt., 44 v. del Carmine. 479
Fornelli Giovanna, affittacam., 3 v. Cavour . 484
Fornelli Marco, cannegg., 34 v. Cinischia . . 990
Fornello Carlo, fu Gioach. impieg. mun., 33 v. Garibaldi 24,84,643
Forneris frat., liquor. e conf., 30 v. Cernaia. . 528-43
Forneris frat., pianof., 5 v. Gioanetti. . . . 376
Forneris Alfr., imp. R. Questura, 35 v. Princ. Tommaso 648
Forneris Ant., edic. giorn., p. Mad. Cristina. . 354
Forneris Baldass. e consorte 14 v. Demonte. 66
Forneris Baldass., rigatt. 14 v. Demonte . . . 334
Forneris Carlo fu Seb. **15-09** 84 v. Massena.
Forneris Cater. in Garzena 23 v. Brandizzo 36
Forneris Federico, impieg., 7 v. Carlo Promis.
Forneris Felice 70 v. Aosta. 45
Forneris Giac., serv pubbl. aut. 5 v. Morosini . 343
Forneris Gio., impieg., 4 v. S. Maria 690
Forneris Gio., pescheria, p. Eman. Filiberto, tett pon. 565
Forneris Gius., pollame, p. Em Filib. (merc. IV) 566
Forneris Gugl., macell., 28*bis* v. Sacchi . 582,837
Forneris Ignazio fu Luca 40 v. Mazzini . 406
Forneris Margherita, pesch., p. Em. Fil. (tett. pon.) 565
Forneris Pasq., latton.-gas., 46 c. Belgio . . . 449
Forneris Tancr., prof. di violoncello, 2 via Roma 814,959-60
Forneris Teresa, vini, 34 v. S. Giulia. 538
Forneris-Bolloni Clelia, maestra mun., 35 v. Principe Tommaso 777,930
Fornero Mich., spazzole, 103 str. di Francia. 345
Forneron Maria, direttr. *Home*, 5 v. Massena 804
Forni Abramo 29 v. Nicola Fabrizi . . . 449
Forni Gio., vice-segret., 48 c. Siena 880
Forni Gius., avv., cons. d'Appello, 35 via La Marmora 639-75
Forni Luciano, med.-chir., 45 v. Garibaldi 631,834 1009-19
Forniglia fratelli 9 v. Juvara 90
Forniglia frat. e sor. fu Giovanni Maria 9 v. Juvara. 90

Forno frat., fabbri-ferr., p. Gran Madre di Dio (sotto la chiesa). . . . . *p.* 474
Forno Ang.Enr., 🚗 tel. med.-chir., 183 via Nizza. 66,781-82,934,1009
Forno Ant., chinc.-merc., 89 v. Nizza 334
Forno Em. ved. Pollon tel. 19 v. Nizza 28,449-58 78
Forno Emilia, *maestra* mun., 21 c. Orbassano. 920
Forno Franc. fu Gio. Batt. tel. 629 str. Verna . 492
Forno Gio. tel. 6 v. Romagnano. 453
Forno Gio. e Domenica coniugi tel. 21 via Cherasco 54
Forno Gius. tel. 660*bis* str. del Pascolo . . . 430
Forno Gius., avv., not., 183 v. Nizza 780
Forno Giuseppina, mag. alim., 93 v. Nizza . .558
Forno Gugl. tel. 95 str. Francia. 76
Forno Lor., 🚗, fu Pietro tel. 10-65 58 v. Fossata 75,397
Forno Maria, chinc.-merc., 6 v. Romagnano . 331
Forno Maria, tabacc., 20 v. Maria Vittoria . .659
Forno Rosa in Boero tel. 629 str. della Verna . 492
Forno Sever., pubbl., 94 v. S. Secondo 1044
Forno Telesf., rappresentante, 49 v. Nizza. . .348
Forno Teresa, tratt., 36 v. Catania. 548
Forogogno Madd., drapp.-fan., 2 v. Lanino . . 347
Forster Paolo, ing., 47 v. S. Quintino 983
Fort Franc., neg. gran., 24 v. S. Tommaso . .574
Forte sor. fu Gio. tel. 52 v. S. Paolo 463
Forte Emma in Goria tel. 44 via Roccia-melone 61,452
Forte Gio., macch. cucire, 22 v. Legnano . . .454
Forte Gio. Oreste fu Felice tel. 44 v. Roccia-melone 61,452
Forte Luigia fu Gio. tel. 42 c. Quintino Sella. 444
Forti sor., sarte 31-17 5 v. Acc. Albertina. . .303
Forti Adelaide, ambulacamere, 31 v. Po 484
Forti conte Eman., 29 v. Lagrange.
Forti nob. Eman., rag., rappres. 14-07 9 v. Carlo Alberto. 488,878,943
Fortina Ant., prof., 22 p. Vitt. Eman. I . 902-45-46
Fortina Carlo, ing., 33 v. Baretti 983
Fortina Giov., 24 c. Reg. Margherita 856
Fortina Maria, agiata, 33 v. Vincenzo Vela.
Fortina Pietro Carlo (Ditta), fornit. per aviaz. 29-19 33 v. Baretti 470-74
Fortini Ant. parrucch., 7 v. Principe Tommaso 404
Fortis, teol., 4 v. Stampatori.
Fortis Antonietta ved. Perotti, 49 v. Berthollet.
Fortis Felicita ved. Onessi tel. 8 v. Silvio Pellico 143-74
Fortis-Camussi Maria pittrice. 49 v. Cibrario 1000
Fortis-Camussi Hasenmayer Silvia, prof., 49 via Cibrario 954
Fortunato Annib. tel. 94 c. Palermo 427
Fortunato Ernesto, dott. assist., 8 v. Baretti.
Forvilla frat. e sor. di Michele tel. 5 via Carlo Botta 44,465
Forzani Seraf. in Massaro tel. 65 v. Mongreno 442
Forzano Franc., 3 v. Villa della Regina . . . 845
Forze Idroelettriche del Mella, 72 v. Venti Sett. 432
Fossa Teresa in Pleneo tel. 141 v. Ormea . 424-64
Fossale Maria, mag. alim., 47 v. Ellero. . . .538
Fossata Rina cartomanzia, 9 v. S. Tommaso . 1033
Fossati Ernesta, neg. legna e carb., 87 c. Francia 384
Fossati Fortun., 5 v. Roma.
Fossati Gio fu Gio. tel. 20 c. Napoli. 448
Fossati Gio. Batt., rappr., *abit.* 47-55 8 corso Vigevano e 53-83 Docks Formo-Dora, pad. *B* 489,569
Fossati Giosuè, tratt., 470 c. Vercelli (barriera Milano nuova). 548
Fossati Luigi, neg. mob., 5 v. Baretti 334-74
Fossati M., mag. alim., 40 c. Casale 558
Fossati Silvio, imp. daz., 27 v. Palestrina *p.* 624,849
Fossati-Reyneri conte Em., 49 p. Vitt. Em. I ed a Nizza Marittima.
Fossati-Reyneri nobile Emanuele Vittorio 15-23 4 v. Meucci.
Fossati-Reyneri conte Giuseppe Nicolò, ✱, 🚗 tel. 55-40 4 v. Meucci. . . . 9,155,594
Fossati-Reyneri nob. Ida n. Chiesa tel. 4 via Meucci. 67,464,739
Fossati-Reyneri nob. Laura ved. Oddone tel. 9 v. Torquato Tasso 484
Fossati Reyneri cont. Maria in Giovanelli, 39 via Napione.
Fossati-Reyneri nob. Maria n. Rogier, 19 piazza Vitt. Em. I ed a Nizza Marittima.
Fossati-Reyneri contessa Maria nata Sclei tel. 4 v Meucci. 9,455
Fotocelere-Films, teatro posa, 36 v. Marochetti. 435
Fotografie:
Allais, 35 v. Accademia Albertina 359
Arte Moderna, 413 v. Nizza 359
Centrale, 42 v. Ospedale. 359
Excelgrafia, 4 v. Barbaroux. 360
Finegrafia, 45 v. Berthollet 359
Foto-Elettrica, studio fotogr. moderno, 41 *bis* v. Roma. 359
Foto-express, 45 v. Roma. 359
Foto-Splendor, 7 v. Roma. 359
Foto-Tecnico S. A. F. 59-14 20 v. Roma. . 360
Ideale, 53 v. Venti Settembre 359
Italo-Americana, 22 v. Mazzini 359
Moderna, 26 v. Mad. Cristina 359
Montabone 49-08 25 p. Castello 359
Montebello, 39 v. Po 359
Photo express, 4 e 6 v. Cardinal Maurizio 360
Schemboche 60-62 23 p. Castello. 360
Subalpina, 6 c., Sicardi e 48 v. Cernaia . 359
Torinese, 3 v. Roma 360
Torinese, 20 v. S. Donato 360
Triestina, 22 v. Roma e 3 v. Alfieri . . .359
Foto-stampa (Stabilim. *Bisk*) 48-31 26 viale Stupinigi 436
Fox William di Tomm. tel. 31 c. Francia 76,82
Fra Frat. fu Pietro tel. 6 v. Sant'Ambrogio. . 467
Fra sor. fu Franc. tel. 85 v. Massena. 404
Fra Carolina, neg. agrumi, 44 v. Goffr. Mameli. 572
Fra Giacinta-Caterina tel. 22 v. Brunetta . .38
Fra Giacomo tel. la teria, 45 v. Feletto. . 74 547
Fra Giov., neg. burro, uova, 27 v. S. Donato 551-58
Fra Margh. ved. Fra tel. latteria, 85 v. Massena. 81 104,547
Fra Michele tel. 38 v. Sesia. 473
Fra Pietro fu Franc. tel. latteria, 45 *bis* corso Francia 489,547
Fracassi di Torre Rossano nob. frat. e sor. di march. Domenico, 3 p. Bodoni.
Fracassi di Torre Rossano march. dott. Dom. ✲, senatore 49-53 3 p. Bodoni . 598,600,935
Fracassi di Torre Rossano march. Maria nata Crespi tel. 3 p. Bodoni. . . . 440,764,844
Fracasso coniugi tel. 44 v. Morosini. 447
Fracchia, 7 v. Conte Verde 783
Fracchia Ant., *orol.* 48-95 32 c. Vitt. Em. II 350-54
Fracchia Dom., impieg., 100 corso Vitt. Em. II . 665
Fracchia Gaet., oref., 44 v. Bertola 339
Fracchia Luigi ✱, 🚗, ing., 33 v. Assietta . .1405
Fracchia Maria, caffè, 2 c. Tortona 533
Fracchia Marina, 34 v. S. Quintino 744-88
Fracchia-Mussa Martina, 34 v. S. Quintino . .788
Fracchia e Coccoli, corr., 4 v. Cesare Battisti 494
Frache Daniele (Ditta), rappr. 2-49 5 v. Carlo Promis 399
Frache G., forn. per sarti, 49 v. S. Secondo. . .304

Frache Giovanna in Gallina tel. 19 v. Soana *p.* 474
Fraino Maria-Teresa, tratt., 62 v. Bologna . 548
Frajria Mario, dott. farm. 45-53 55 via San Donato 4023-25
Franceri Claudio, ing. ferr., 7 p. Madama Cristina 440
Franceschini Anna fu Tommaso in Poccardi tel. 3 v. Dronero 67,425
Franceschini Fr., compropr. Ditta Franceschini Contini e C., 28-21 22 c. Ponte Mosca.
Franceschini Lodovico, 402 c. Reg. Margherita 776
Franceschini, Contini e C., vetrerie 28-21 22 c. Ponte Mosca 350-54
Franceschini-Lanfranchi Maria, maestra mun., 402 c. Regina Margherita 924
Franceseoni-Signorini Teresa, confezioni per signora, 9 v. Lagrange 303-07
Francese Alfeo, imp. telegr., 8 v. Marna . . 1097
Francese Antonia in Vitrotto, mag. alim., 27 c. Peschiera. 558
Francese Erm. Indo, lavori in capelli, 4 via Porporati 407
Francesetti Ant. tel. 45 v. Vibò 493
Francesetti Maria ved. Delei tel. 34 via Beaumont 24
Francesetti di Hautecour e di Malgrà nob. Clotilde, detta Hilda di Manfredo tel. 24 p. Vitt. Em. I e (Rivarolo Canavese) 498-99
Francesetti di Hautecour e di Malgrà conte Manfredo, ✱, 🐕 tel. 44-81 24 piazza Vitt. Em. I e Rivarolo Canavese . 97,426-44 98,4053-469
Francesetti di Hautecour e di Malgrà nob. Margherita in Nicolis di Robilant tel. 24 p. Vitt. Eman. I. 498-99
Francesetti di Mezzenile nob. fratelli e sorelle fu Cesare tel. 44 v. della Consolata . . 60
Francesetti di Mezzenile nob. Adele n. Droetti, 47 v. Duch. Jolanda.
Francesetti di Mezzenile Agost., 🚗, tenente colonn., 42 c. Re Umberto 704
Francesetti di Mezzenile conte Agost. tel. 44 v. Consolata e (Castello di Loranzè) . 60
Francesetti di Mezzenile nob. Carlo, 🚗 tel. ing. 7-71 47 v. Duch. Jolanda 60,988,1407-454
Francesetti di Mezzenile nob. Pio, maggiore, 77 *bis* v. Massena.
Francesia Edgardo, rappr. 7-57 48 v. Vanchiglia 490
Francesia Gio., incartat. metalli, 160 c. Reg. Margherita 443
Francesia Gio., tratt., 48 v. Monte di Pietà. . . 517
Francesia Gio. Batt. tel. sac., prof., 32 v. Cottolengo 98,424-36-86-99
Francesia Margh., neg. frutta, 33 v. Borgo Dora. 572
Francesia e Olivero, pizzic., 33 v. Borgo Dora 518-67
Francheo coniugi, mag. alim., 22 c. Palermo . . 558
Francheo Franc., macell., 20 v. Catania . . 582
Francheo Luigi, 🚗, sost. segr. Proc. Gen., 5 via C. Botta 678
Francheo Margh. ved. Mussato tel. macell., 102 str. Lanzo 93,498,582
Franchero Felicita, tabacc., 25 v. Po 659
Franchetti sorelle, direttrici laboratorio della Consolata, 4 v. Consolata.
Franchi frat., conf., 46 p. Castello 543-45
Franchi Eligio, cartoleria, acc. al 4 v. Melchior Gioia e 5 v. S. Quintino 364-65,843
Franchi Evasio, 🚗, prof. pubblicista, 21 v. della Rocca 730,820
Franchi Franco, 🚗, geom., direttore Cassa Risparmio, *abitazione* 29 10 13 c. Valentino, *ufficio* 38 75 7 v. Alfieri . . 674,729-36-41 762-64-84-86,800-12-14,1054-62-70-114-35
Franchi Innoc., maestra municipale, 24 v. della Rocca . . . . . *p.* 928
Franchi M. Clotilde, prof., 24 v. della Rocca. 907
Franchi e Peani, velluti e set., 2 v. Gio. Prati. 299
Franchi-Crippa Antonietta, levatr., 45 c. S. Maurizio 1034
Franchi-Verney della Valletta conte Giacinto, 41 v. S. Franc. da Paola.
Franchignoni Gius., maestra mun., 21 c. Novara 934
Franchini Arturo, ing., 490 c. Reg. Margh. . . .658
Franchini Clot. in Bertramo tel. 39 v. Ormea 424
Franchini Gius. tel. 3 v. Matteo Pescatore 404 770,1074
Franchini Gius., agente imp., 9 v. dei Mille . . .662
Franchini Massimil., mag. alim., 3*bis* v. Cuneo. 558
Franchini Teresa ved. Salvago, tint., 2 v. San Domenico 327
Franchino frat. tel. 33 v. Napione 448
Franchino sorelle fu Gius. tel. 2 v. Palazzo di Città 427,97
Franchino Andrea, dott., proc. 61-49 11 via Bellezia 975-97
Franchino Andrea, tratt., 62 v. Gioberti 547-48
Franchino Ant., 🚗, can. teol., 83 v. Venti Sett. 744 744-47-48-60
Franchino Celest., parrucchiere, acc. al 2 via Principe Tommaso 404
Franchino Dalmazzo tel. 48 v. Sospello . . .475
Franchino Emilio tel. *fonderia* 88-37 26 via Vicenza 494,540
Franchino Ferdin., fornit. per orologiai, 62 via Gioberti. 341-67
Franchino Franc., chir. dentista, 4 v. Porporati 1049
Franchino Gio. tel. geom., impieg. municipale, 28 v. Villarbasse 448-95,645
Franchino Gio. (Ditta) neg. oref. ed orolog., 8-40 v. Palazzo di Città. 338-39-40
Franchino Gio. di Franc. tel. 43 v. Angiolino . 44
Franchino Gio. B., tratt., 4 v. S. Massimo . .546
Franchino Gius. tel. 28 str. Villaretto 495
Franchino Giovanni e figli tel. 27 sotto i muraz zi del Po 448
Franchino Gius., 🚗 tel. 28 v. Villarbasse 448-95,796
Franchino Gius. di Dulcido tel. 14 v. S. Bernardino. 458
Franchino Luigia, riv. pane, 47 v. S. Donato 578
Franchino Maddal., mag. alim., 34 v. Mongrando 558
Franchino Michele, usciere, 3 v. Maria Vittoria. 866
Franchino P., chir.-dent. 84-93 18 v. Garibaldi 1020
Franchino Pietro, vinaio 24 v. Mad. Cristina 538
Franchino Rosina tel. 26 v. Cantalupo . . . 42
Franchino Tomm. fu Gabr. tel. 12 v. S. Antonino 34,468
Franchino Tommaso, mag. alim., 6 v. Consolata 558
Franchiolo Serafina, maestra Colonia Profilattica, 175 str. Druent. 739
Francia Carlo, mercerie, 86 v. Villafranca . . 334
Francia Dom. tel. vinaio, 7 c. Stupinigi 477,538
Francia Dom. e consorte tel. 1 v. Romagnosi. 453
Francia Egisto, 4 v. Belmore . 777,1436-445
Francia Felice, isp. tl. ferr., 79 v. Ormea . . 1098
Francia Felice, vinaio, 46 v. Angiolino . . .538
Francia Gius., 20 v. Rossetti 778
Francia L., merc., magl., 45 v. S. Secondo . 322-25
Francia Nicola tel. 22 v. Rivara 450
Francia Pavido, farmac. 52-02 65 v. Nizza 4023-25
Franc apane Lorenzo tel. 8 v. Schina . . 474
Francinetti Primo, fabbrica ombrelli 44-37 9-11 v. Bogino 334-35
Francione Angelo, latton., 44 v. Torq. Tasso . .449
Francione Gio., latton., 422 v. Nizza 449
Francioni Ang. ved. Turlo tel. 30 c. Napoli . 448

Francisco Dalmazzo, drogh., 499 c. Casale *p.* 410
Franco coniugi 6 str. Val S. Martino . . 487
Franco, corriere, 24 v. Lagrange 494
Franco frat. e sor. di Giovanni 253 strada com. del Cartman 46,194
Franco Alessio 3 v. Cottolengo 26,62
Franco Alessio, alberg. 47-99 31 v. Bellezia . 345
Franco Alessio, maced., 47 v. Porta Palatina 582
Franco Alessio, mag. alim., 5 v. Orfane e 13 via Corte d'Appello 358-72
Franco Ang., Eman. e Paolo fu Gius. 8 strada Maddalene 99,458
Franco Anf., dott., 24 c. Regina Margherita.
Franco Beniam. fu Sec. 94 v. Mad. Cristina . . 98
Franco Bibiana, neg. frutta, 26 c. R. Parco . . 572
Franco Carlo e consorte 3 v. Daun. 65
Franco Carlo, can., teol., avv. coll., prof., cerim., 42 v. Arcivescovado . 740-44-45-46
Franco Carlo, parrucch., 28 v. Barbaroux . . 404
Franco Carolina, fior., 26 c. Valentino . . . 352
Franco Cesare (Ditta di Franco V.), valig., 7 via Bruino 447
Franco Dom., maglierie, 47 c. Moncalieri . 324-31
Franco Eman. e Paolo 62-76 v. Aosta . . 15
Franco Eug., pastice. e liq. 58-28 4 corso Ponte Mosca 528-44
Franco Ferdin., sellaio, 50 v. Bardo. . . . 448 70
Franco Franc., corriere, 24 v. Lagrange, 21 via S. Tommaso e 1-3 v. S. Teresa . . 496-98
Franco G., confett., 3 v. Bertola 544
Franco G., pastice. e panett. 85-90 96 corso Vitt. Em. II 344-78
Franco Gio., 19 v. Arsenale 1105
Franco Gio. 27-38 37 v. Artistic 18 via Napione 47,448,775,1457-462
Franco Gio., caffè, 24 v Vigone 524
Franco Gio., carradore, 42 v. Guastalla 377
Franco Gio., direttore, 44 v. Canova. 884
Franco Gio., materass., v. Vigone, angolo via Germanasca. 429
Franco Gio., strat., 489 v. Nizza 326
Franco Giorgio, impieg., 98 c. Vitt. Em. II.
Franco Gius. fu Franc. 293 str. dei Ronchi 154
Franco L., saponi, candele e sego, 36 via Arsenale 401-02
Franco Lor. panieraio, 55 v. Leyni . 95,336
Franco Luigi, agiato, 27 v. Po.
Franco M., frutta e verdura, 43 v. Perrone . . 572
Franco Margh. n. Spada-Lavini, collettrice, 18 v. Napione e 37 v. Artisti 747-48-75-93,844
Franco Maria, bianch., 19 v. S. Teresa . . . 323
Franco Maria, tabacc., 70 c. Vitt. Eman. II . 659
Franco Mario, pichellat., 2 v. Bucheron . 342,1068
Franco Pietro, 48 v. Napione 773
Franco Pietro, mag. alim., 25 c. Ponte Mosca . 558
Franco Rosetta nata Vigliardi-Paravia, agiata, 24 c. Francia.
Franco Secondo, vinaio, 37 c. Regio Parco 538
Franco Teresa, bottigl., 45 v. Mazzini 538
Franco Teresa, confett., 1 v. Pietro Micca . . 543
Franco Teresa, mag. alim., 19 c. Vercelli . . . 538
Franco Vincenzo, rappr., 21 v. della Rocca. . 488
Franco Vitt., caffè-rist. 60-75 6 v. Viotti . 325-30
Franco (Ditta), carrozze, 50 v. Mazzini 377,467
Franco-Carlevero Ern., meccan., 44 v. Petrarca . 460
François Emma in Laurent 6 v. Martinetto 403
François Lor. Giulio, ricami 9-84 7 v. Pinelli (al Martinetto) 403,329,774-99 1083
François Paolo fu Pietro 3-5 v. Migliara. 403
François-Massandro Vittoria, ispettr. scuola mun., 7 v. a Pinelli (al Martinetto) 768-75,924
Francolino Epam., diretl. post., 41*bis* v. Pio Quinto . . . . . *p.* 409
Francolino Gio., calzol., 44 v. Valeggio . . . 422
Francolino Nella, maestra mun., 41*bis* v. Pio Quinto 92
Francon Silvio, laborat. d'impressione in oro, 12 v. Ospedale.
Francone frat. 3 v. Rimini 15
Francone sor., mag. alim., 5 v. Tarino . . . 558
Francone Ant., neg. frutta, 32 v. Borgo Dora. 372
Francone Bartol., latteria, 37 v. Leyni 54
Francone Bartolomeo e Giuseppe fu Carlo 26 v. Angiolino. 1
Francone Celestino 435 str. Cuorgne . . . 6
Francone Franc. ved. Stobbione 404 c. Palermo. 42
Francone Franc. fu Gio. 252 dalla str. Vercelli 192
Francone G., neg. sedie 5 v. S. Chiara. . . . 37
Francone Giacomo 450 str. Cuorgne . . . 6
Francone Luisa, maestra mun., 62 v. Mad. Crist. 928
Francone Margh., sarta, 8 v. Orfane . . . 363
Francone Nicola, sarto, 202 c. Reg. Margherita 34
Francone Paola in Battagliotti 8 via Lauriano 9
Francone Pierino, parrucch., 452 c. Reg. Margh. 404
Francone Pietro, neg. sedie 55-56 138 corso Reg. Margherita. 37
Francone Teresa, mag. alim., 1 v. Bellezia . . 558
Francone Vinc., *bar*, 32*bis* v. Nizza. 527
Francotto Edoardo, ing., sotto-capo div. mun., 84 c. Re Umberto. 616,983
Frand-Viet Gius., 484 str. Lanzo 798
Frandin Ang., pitt., 3 v. Princ. d'Acaja . . 1000
Frantino Maria, drog., 4 v. Tarino. 440
Franza Gio., sarto, 44 v Botero 344,854
Franza-Cattaneo Marianna, maestra mun., 42 v. Giulio 926
Franzeri Eug. imp. ferr., 47 v. Valperga Caluso 442
Franzero Giovanna ved., drogh., 24 c. Palermo. 416
Franzetti Giulio, rag., 23 v. Bologna 1054
Franzi coniugi, drogh., 52 v. Mazzini. . . . 440
Franzi Emilio, argent., 33 p. Montebello . 351
Franzi Oreste (Soc. Anon.), vetreria 43-30 24 v. Roma 447-48
Franzi Rosina, passam., 48 v. Pietro Micca . . 328
Franzinetti G., ing., 163 v. Madama Cristina . 983
Franzinetti Luigi fu Giulio 4 v. Alberi . . 64
Franzini Carlo, propriet., 44 v. Princ. d'Acaja.
Franzini-Tibaldeo, magg. conte Carlo, 21 c. Vinzaglio 1055
Franzini-Tibaldeo cont. Paola n. De Foresta. 24 c. Vinzaglio.
Franzino Anton. ved. Moisc, 24 v. Gioberti . . 900
Franzino Lucia, drogheria, 26 v Pr. Amedeo . 410
Franzo Luisa, pensionata, 23 v. S. Secondo.
Franzoni Filippo, informazioni commerciali 3 v. Goito. 483
Franzoni Gius., impieg., 23 c. Valentino.
Franzosini Baldassarre, 4 v. Bernard. Galfari 1117
Frapolli Carlo (eredi) 27 v. Venasca 53,189
Frapolli Michele Alb., ing., *studio* 84 corso Siccardi e 6-20 *abit.* 40 c. Valentino . . 986
Frasca Andrea, drapp. e lan., 36 v. Cibrario . 317-22
Frasca Giacomo, fabbr. gabbie e naturalista, rimp. al 46 p. Carlo Felice 334
Frasca Gio. B., agente *La Prudenza*, 4 corso S. Martino 478
Frasca Pietro, vinaio, 73 v. Morosini . . . 538
Frascari Carlo ing., costruttore cemento armato 82-56 1 e 3 p. Denina, *cantina* 40 v. Bertola 66,447,387,983
Frascaroli Flavio, fabbr. oref. 54-45 2 via Garibaldi. 338,1107

Frascaroli Franc., 6 c. Re Umberto. . . . *p.* 1058
Frascaroli Maddal., ricam., 3 v. Tesoriere . . 329
Frascarolo Carlo, parrucch., 95 c. Vercelli. . 404
Fraschini Ang. (eredi) 26 v. Crescentino . 62
Fraschini Delfina in Razzore 8 v. Busoleno 39
Frascotti Rosa, levatr., 49 c. Sommeiller . 1034
Frassa Pietro fu Gius. 34 v. Cumiana . 64
Frassati frat. e sor. fu Gio. 20 v. S. Paolo . 163
Frassati Alfr., avv., prof., senat. del Regno, direttore della *Stampa* 12-74 70 c. Siccardi . . 60,65,475,598,600 1034
Frassati Enrico, 1 v. Guicciardini 1057
Frassati Giuseppina, rigatt., 44 v. Stampatori . 334
Frassati Pietro, ing., 26 v. Amed. Avogadro 983
Frassati Raffaele, dott., notaio, 49 v. Mercanti e Montanaro 981
Frassati Romolo, cartol., 24 c. S. Maurizio . 365
Frassati e Gino, veicoli, biciclette, 2 v. Denina . 346
Frassino Primo, elettricista, 43 v. Perrone . 432
Frasso Carlo 45 v. Antonelli 44
Frasso Carlo, impieg. ferrov., 7 v. Baretti.
Frassone Enr., impieg. ferr., 60 v. Gioberti
Fratellanza tra Ex Allievi della scuola di Musica istrum. del primo Oratorio festivo « Vener. Don Bosco » 58 32 v. Cottolengo.
Fratelli Branca, liquori 11-31 7 v. Orfane.
Frattini, corriere, 24 v. S. Tommaso, 30 v. Mercanti, 1 e 3 via S. Teresa. 494
Frattini sorella e fratelli fu Gherardo 19 c. Vercelli 491
Frattini Carlo Eug., prof., 54 v. Mad. Crist. 935-55
Frattini Clem., 49 v. Princ. Amedeo. 854
Frattini Clemente-Luigi 443 v. Cibrario . 56
Frattini Fiorenza in Devarie 246 corso Moncalieri 440
Frattini Giacinta (eredi) 246 c. Moncalieri 440
Frattini Michele capo-mastro, 246 corso Moncalieri. 440.390
Frattini Pietro, agiato, 54 v. Mad. Cristina.
Frattini Rosa in Colonna, sellt., 5 vic. Crocetta . 544
Frattino sor., fior., 7 v. Valperga Caluso . . . 352
Frattino Gio. e figli, macell., 3 v. S. Domenico e 13 p. Em. Filiberto. 582
Frattino Lor., neg. frutta, 44 c. Napoli . . . 372
Frau Renzo, rappr. 39-64 76 v. Venti Settembre 364-67,484
Frà Alb., maestro mun., 44 v. Napione 773,822,923
Frè Gius. 55 v. Amerigo Vespucci 15
Frè Luigi, maestro mun., 4 v. della Rocca . . . 640 773,922
Frè Luigi, meccan. 27-32 44 v. Lanzo . 460,963
Frè Teresa, fabbr. cravatte, 23 e 37 v. Garibaldi 324 323-25
Frè-Battaglio Luisa, maestra elem., 4 v. d. Rocca 922
Frè-Molin Maria, maestra mun., 41 v. Napione 923
Frea Caterina, vinaia, 45 v. Ascoli 538
Frea Delfina, serv. vetture, 31 c. Re Umberto 543
Frea Teresa caffè, 35*bis* c. Re Umberto . . . 528
Freggi-Gallarati Efisia, maest. mun., 34 v. Cibrario 922
Freggio Franc., parrucch., 37 c. Re Umberto . 404
Freilino Carlo, serv. pubb. aut., 36 v. Lagrange 542
Fresatto Lodov. latteria, 6 v. Ascoli 547
Fremura Ezio, ragion., 46 v. Cernaia . 994-1130 1437-46
Frencia Gio., neg. frutta, 45 v. Verrès 572
Frencia Gius., 40*bis* v. S. Paolo. 796
Freni Westinghouse (*vedi* Compagnia Italiana Freni Westinghouse).
Freri Teresa, calzetterie e maglierie 57-45 23 v. Garibaldi
Freschi Alessandro, impieg., 1 p. Denina.
Frescot Cesare, ing., 434 str. verso la Val Pattonera (s. Vito) *p.* 486,639-69 856 892,900,1409-422
Fresia coniugi, paste alim., 2 v. Cibrario . . . 575
Fresia Angelo, capit., 6 v. Agostino Lauro . . 898
Fresia Antonio, impiegato, 46 v. Drovetti.
Fresia E., drogh., 44 c. Belgio 441,1177
Fresia Ercole fu Sebast. 12 v. Venasca. . 490
Fresia Ercole, tratt., 6 c. R. Parco 520
Fresia Franc., geom., 54 v. Massena 989
Fresia Lu g., titol. uff. post., 3 v. Urb. Rattazzi e 1 p. Lagrange 1096
Fresia Michele, imp eg., 44 v. Parella . . 628,818
Fresia-Carpignano Delfina, insegn., 44 v. Parella 919
Fresia di Castino conte Gius., 3 c. S. Martino.
Fresio Eligio, drogh., 435 str. di Lanzo . . 444
Fretta Venni, sarta, 48 v. Garibaldi. . . . 303
Frette Gius., 1 p. Solferino 1064
Frette E. e C. (Soc. An.), lan. tel. 11-73 64 v. Venti Settembre 318-21-23
Freund, Ballor e C., liquori 11-33 2 v. Ponza. . 526
Friaglia Camillo 446 v. Frejus 78
Friedemann Arturo, 24 v. Amedeo Peyron . . 842
Frigerio Anna, latteria, 222 v. Nizza 547
Frigerio conte Ettore 22-84 *, capitano di corvetta, 2 p. Maria Teresa 644-65,899,1062-64
Frigerio Gio. (eredi) 14 v. Reano 446
Frigerio Maria ved. Amati 9 c. Reg. Margh. 447
Frignani Armido, 20 c. Princ. Eugenio . . . 833
Frignocca Gius., agente cambi 29-67 9 v. Bezzecca 34,297,808,1440-125
Frignocca Vinc., macch. da cucire, 44 v. Boniva 454
Frigo Gio., maestro-ginn., 404 v. Mad. Crist. 899
Friolo Caterina 61 v. S. Paolo 462
Friolo Gio., mag. alim., 244 str. Lanzo 538
Frisetti Ang. in Bonaudo 14*bis* v. Issiglio . 90
Frisetti Aniceta ved. Lampugnani 17-38 30 v. Cernaia. 32,423-43,730
Frisetti Felicita ved. Lana 26 v. Cernaia . . 52 753-61-85,808
Frisetti Giacomo fu Taner. avv., 24 v. Aosta 45
Frisetti Gio., avv., 45 v. Cernaia 1138
Frisetti Gio. 89 58 24 v. Canova 93-132
Frisetti Gio. fu Ferdinando 47 p. Vitt. Eman. I. 198
Frisetti Lorenzo, impieg. ferrov., 39 v. Belfiore.
Frisone Rosetta, dott., 47 v. Garibaldi . . 940-50
Frizza Bartol., inserv., 6 c. Vinzaglio. . . . 898
Frizzi Adolfo, prof., 46 v. Giuseppe Pomba.
Frizzi Teresa, pensioni, 7*bis* v. Cavour . . . 523
Frizzoni frat. e sor. fu Gasp. 5 v. Roma. 452
Frizzoni frat. e sor. fu Gio. 5 v. Roma . . 452
Frizzoni Cecilia ved. 5 v. Roma 452
Frola coniugi mag. alim., 46 v. Giorgio Pallavicino 558
Frola coniugi, selvagg., 36 v Cernaia 566
Frola Antonio, liquori, 9 v. Torquato Tasso . . 528
Frola Bernardo 5 v. Cigliano 57
Frola Carlo fu Vinc. 463 str. ant. Collegno 59
Frola nob. Gio., avv., 40 v. Juvara 965-73
Frola Ettore 29 v. Bertola 29
Frola Gio., teol., curato SS. Nome di Gesù, 2 v. Borelli 210,744-42
Frola Guido, dott., 40 v. Juvara 723
Frola Lorenzo Giacomo (eredi) 74 v. Morosini 147
Frola conta Luisa nata Balbis, 40 v. Juvara. 785,810
Frola Marcell., imp. post., 43 v. Monferrato 1090-91
Frola Mario, avv. 28-20 3 v. Giannone . 832,965 975,1139-178
Frola Maur., corriere, 8 v. Basilica (albergo Croce Rossa) 496
Frola Pietro, calzol., 22 c. Brescia. 422

Frola conte Secondo, avv., sen., Gr. C. ✻ e 🚗, Comm. de l'Ord. della Legion d'Onore di Francia, Sindaco di Torino 🚗 **82-26** 10 v. Juvara . . . . . *p.* 3,63 5-8,600-03 604-06-07-08-38-39 40-41-42-47-50-52, 707-08 784-86,806-45-48-23-57-60-63-64-70-94,902 12 943-44-38-44-62 65,405-82 409,65
Fronetto Gius., macell., 14 v. Mouginevro . . 583
Frontero Anna, maestra mun., 45 Rosine . . 924
Fronti sor., articoli per toeletta, 40 v. Po . . 403-07
Fronti Natale, merci a blocco, 4 *bis* v. Priocca . 315
Frontini Giovanni, agiato, 2 v. Montecuccoli.
Frossati Mich. e consorte 🚗 20 v. Paesana . 426
Frova Carlo Felice 🚗 avv.-procur., *abit.* **90-93** 2 c. Peschiera, . . . 433,965-74-75
Frua Giuseppe, velocipedi, 234 c. Francia . . 464
Frua Maria ved. Robino 🚗 47 v. Trivero . 483
Frugoni Pietro Paolo Arsenio, 🐴, 🚗 tenente gener., 46 v. Bricca 37
Frungillo Raff., parrucch., 22 v. Fiano . . . 404
Frus Gius. fu Luigi 🚗 429 str. del Cascinotto. 48
Fruscalzo F., fotogr., 22 v. Roma e 5 v. Alberi 359
Frusconi E., neg. burro, uova, 44 v. Mouginevro 551
Fruss sorelle, mag. alim., 8 v. Bern. Galliari 558-67
Frussotti Andrea 🚗 304 str. Lanzo 93
Frussotto Andrea, mag. alim., acc. al 28 v. Garibaldi 547-58
Frussotto Gius., mag. alim., 33 v. Garibaldi . . 547
Frutteri di Costigliole nob. avv. Alessio, ✻ 🚗, vice-pref., 20 v. Moncalvo. 444
Frutteri di Costigliole cont. Anna, 8 v. Napione 764
Fruttero fratelli 🚗 440 c. Reg. Margherita . 448
Fruttero sor. fu Gius. 🚗 440 c. Reg. Margh. 448
Fruttero Carlo, macell., 68 v. Colli 583
Fruttero Ant. e C. (Ditta) fabbr. bolloni e viti **39-61** 36 v. Lanzo 440-74
Fubini (eredi) 🚗 52 v. Mazzini 405
Fubini fratelli 🚗 34 v. Baretti 22
Fubini fratelli fu Samuele 🚗 79 corso Re Umberto 94,446
Fubini frat. fu Simone 🚗 382 str. S. Vito 45,469
Fubini frat. e sor. di Ernesto 🚗 42 v. Principe Tommaso 28,442
Fubini frat. e sor. fu Israel 🚗 23 via Madama Cristina 98
Fubini Abramo fu Gabr. (eredi) 🚗 **54-52** 37 v. Accademia Albertina 10,31,45,469-86
Fubini Adolfo, med.-chir. **60-70** 42 c. Re Umberto 634,834,4009
Fubini Aless., 🚬, avv., capo ufficio munic., 20 v. Massena 642,849
Fubini Aless., 🚬, avv., console **32-59** 44 corso Re Umberto 604,852,970
Fubini Alfredo, dott. in chimica, colori di anilina 🚗 *uffic.* **59-91** 45 c. Re Umberto. *abit.* **58-37** 54 v. Mad. Cristina . 98,438,395
Fubini Anna in Fubini 🚗 36 v. Burdin . 104-46
Fubini Attilio, avv., 23 v. Mad. Cristina . . 975
Fubini Beatrice in Artom 🚗 28*bis* v. Sacchi . 56
Fubini David, agiato, 17 v. Baretti.
Fubini Davide (eredi) 🚗 36 v. Burdin 39,41,51,420 484-87
Fubini Eman., dott. **58 94** 1 p. Vitt. Em. I 725,1009
Fubini Emilia fu Gabr. (eredi) 🚗 2 v. S. Anselmo. 469
Fubini Ern., med.-chirur., 20 v. Donizetti . 729-33 1009-18
Fubini Ester Ernesta ved. Fubini 🚗 28 *bis* v. Sacchi 94,456
Fubini Ett. 🚗 23 v. Mad. Cristina 98
Fubini Gabriele, Gius., Vitt. e loro madre 🚗 7 *bis* v. Cavour 43,54
Fubini Giac. fu I., banca **10-26** 42 via S. Teresa. . . . . *p.* 297-98
Fubini Giorgio, 🚗, avv., banchiere 🚗 **10-26** 42 via S. Teresa, *abit.* **48-19** 47*bis* c. Presid. Wilson . 449-57,297-98,777 801,933-65,445
Fubini Giulio, rag., 42 c. Re Umberto . . . 901
Fubini Guido, 🚗, dott., prof., 42 c. Vinzaglio 886-92
Fubini Ida, insegn., 42 c. Re Umberto . . 801-02
Fubini Lelio, 🐴 🚗 avv. **53-73** 20 v. Pietro Micca. . . . VII,94,705-19-29-36,801-20 944-43 444
Fubini Leone fu Samuele 🚗 79 corso Re Umberto 944
Fubini Marco fu Eman. 🚗 **59-05** 40 via Botero 41,60
Fubini Maria, 44 c. Re Umberto. 707
Fubini Mario, rappr., 4 v. S. Maria 488
Fubini Matilde in Debenedetti 🚗 4 p. Lagrange 60
Fubini Michelina fu Eman. 🚗 2 v. Conte Verde 487
Fubini Samuel fu Emanuel, 🚗 🚗 4 p. Vittorio Eman. I. 402-98,770-81
Fubini Samuel fu Sabato, 🚗 🚗 47 v. Lagrange . 94 144-48-83,777
Fubini Sara Rina fu Samuele in Fubini 🚗 4 p. Vittorio Eman. I 26,498
Fubini Simone Riccardo, avv., prof., 36 via Burdin 900
Fubini Sofia, maestra mun., 42 c. Re Umberto. 926
Fubini Vittoria in Coen 🚗 36 v. Carlo Alberto 448
Fubini Vitt., 7 *bis* v. Cavour. 1079
Fubini Vitt. Em., avv. proc., corrisp. giorn., 36 v. Burdin. 965-75
Fubini Allegra Matilde fu Sim. 🚗 363 strada priv. alla villa d'Agliè 10
Fubini-Consolo Elena, 20 v. Pietro Micca . 754,892 809,946
Fubini-Fubini Anna, 36 v. Burdin. 787
Fubini-Lattes Nina, ved., agiata, 32 v. Sacchi.
Fubini-Revere Nella, ispettr. scolast., 17 corso Presid. Wilson 927
Fubini-Segre Palmira **52-05** 23 v. Mad. Cristina.
Fubini-Treves Jolanda, agiata, 54 v. Mad. Cristina.
Fuhrmann Gius. fu Gius. 🚗 34 v. Berthollet . 28
Fulcheri Alfr., dott., ch.-farm., 17 v. Pastrengo 1023
Fulcheri E., cart., 10 p. Statuto 365
Fulcheri Eugenia, maestra mun., 6 v. Drovetti 925
Fulcheri Gio., neg. mob. e materass., 10 via Belfiore. 374,429
Fulcheri Gius., Gall. Nazion., scala *B* . 1166-172
Fulcheri Lorenzo, impieg. dog., 44 c. Oporto 658
Fulcheri Maria, pettin., 4 v. Baretti 407
Fulcheris Luigia, maestra mun., 10 v. Arsenale 929
Fulcheris Vittoria, maestra mun., 10 v. Arsenale 924
Fulchiero Antonio, med.-chir., 87 v. Ormea 1009
Fulmine (Istituto revisione consulenza trasporti), Gall. Subalpina 480-82
Fulugonio Gaetana, edic. giorn., c. Reg. Margherita (Teatro Torinese). 334
Fulugonio Maddal., drappellan., 3 v. Lanino 347
Fumagalli A., decor. apparlam., 32 v. Revello 546
Fumagalli Carlo, calzol., 2 v. Bertholle! . . 422
Fumagalli Celest. 🚗 scult. **52-71** 2 via Piossasco 448,36,1002
Fumagalli Enrico. 🚬 🚗 fond. artist. **52 71** 48 c. Napoli 148-36,341,441,1076
Fumagalli Flavio, 76 c. Vitt. Em. II 1146
Fumagalli Luigi, 71 v. Venti Settembre . . . 750
Fumagalli Massimo e Redente, decor.-artist., 45 c. Oporto 1004
Fumagalli Pion e C. (Ditta di Pion e C.), mece di precisione **90-77** 39 v. Po . . 458

Fumasuoli Luigi, imp. post., 20 v. Pastrengo 1092
Fumasuoli Mario, imp. post., 20 v. Pastrengo 1092
Fumasuoli Palmira in Rossotto, posto telefon. pubbl. e neg. vino 27 v. Mazzini . 234,538
Fumasuoli R. e C., rappr. vini marsala **59-60** gall. Nazionale. 485
Fumelli Annetta, tratt., 29 v. S. Donato . . . 548
Fumero frat. e sor. 🚗 210 str. Casale 47
Fumero Filippo, sotto-capo uff. mun., 48 via Belfiore. 610
Fumero G., incisore, 9 v. Corte d'Appello. . . 369
Fumero Giovanni, 240 c. Casale 797
Fumero Guido, rag., procuratore Banca Commerciale, 46 v. Leg ano 1442
Fumero Luigi, impieg., 34 v. Saluzzo.
Fumero Nic. (Ditta), tessuti, tamine e cotone, 4 v. Massena 348
Fumicolare *Superga* 🚗 **4-70** (Borg Sassi) 47,178 1408
Fumicolare Ant., mag. alim., 446 c. Reg. Margh. 558
Fumicolli Pasquale, latteria, 9 v. Fucina . . 547
Fumicotto Ern., 23 v. S. Quintino 1479
Fumicotto Maria, tratt., 4 v. Franco Bonelli . 548
Fumiermann Enrico, 37 c. Siccardi.
Fumigan Angela in Rossi 🚗 85 str. Superga . 478
Fumignanetto Luigi, possidente, 44 v. Cerna a.
Fumignanetto Rocco, perito comm., 3 c. Valentino. 998
Fumiletti Sever., inserv., 36 v. Accad. Alberti a . 894
Fumino Enrichetta, imp. R. Econ., 4 via Passalacqua 668
Fumino Firmino, prof., insegn., 4 v. Principi d'Acaja. 942
Fumo Gioach., mercerie, 15 v. Assarotti . . . 331
Fumo Giorgio 🚗 6 c. Orbassano . . . 142-23-45
Fumo Rosa, vini, acc. al 220 c. Reg. Margherita. 538
Funel Filippo 🚗 **86-78** 20 c. Duca di Genova 68,445
Funel Maurizio, agiato **56-89** 48 p. Statuto.
Fusa Ulrico, impieg. municipale, 24 via Po.
Fusani Leonilda, prof., 45 via S. Quintino . 908
Fusano Paolo, sarto, 44 v. Pal. di Città . . . 344
Fusari Romeo, ✻, 🚬, dott., prof. (defunto) **54 16** 45 v. Baretti . . VII,645,705-07-46
Fusario Vitt., parrucch., 26 v. Buniva. . . . 404
Fusco Clemente, segret., 7 c. Siccardi . . . 1034
Fusco Edoardo, maestro musica, 38 v. dei Mille . 958
Fuscia-Demari Francesco 🚗 maestro musica, 473 str. del Campagnino. . . 44,938
Fuselli Gaud., geom., isp. ferr., 4 v. Passalacqua 1401
Fusello Augusto, impieg., 8 v. Berthollet.
Fusello Roselda, prof., 8 v. Berthollet 959
Fusello e Sesia, tessuti, 29 v. Carlo Alberto 348-23
Fuseri Margherita, insegn., 3 v. Ponza 956
Fusero Cat. in Martini, drogh., 30 v. Lessolo 441
Fusero M., pastiglie compresse, 28 v. Valp. Caluso 543
Fusetti Franc., fiorartif., 62 v. Venti Settembre 352
Fusetti-Agostini Gina, 44 p. Statuto.
Fusillo Matteo, rag., 641 str. Stupinigi 649
Fusina Gerol 🚗 ing., 43 v. Rosine . 80,499,983
Fusina Lor. 🚗 ing., 43 v. delle Rosine. . . 80,499

G

Gabbazza e Garelli (Ditta), rifinim. di pelli, 26 v. Chivasso . . . . . *p.* 414
Gabanna Gio. e Batt. frat., calderai, 49 via Bava 446-75
Gabanna Gius. (Ditta) 🚗 lavoraz. del rame e riscald. moderno **47-39** 70 v. Massena . 404 393,4 6-47
Gabanotto Domen, rappresentante, 7 v. Vassalli Fandi . . . . . *p.* 323,487,628
Gabaria Pietro, vinaio, 53 v. Bertola 536
Gabbani Gius., decorat., 43 p. Vitt. Eman. I . 346
Gabbanino I. e figlio 🚗 intarsiat., 23 v. Casalborgone 46,370
Gabbero coniugi 🚗 2 v. Franco Bonelli . . 77
Gabbero Michele 🚗 43 str. Cavoretto . . . 50
Gabbia Teresa, ling., 36 v. Orfane 325
Gabbiano Maddal. ved. Bert 🚗 407 vic. di Valsalice 27,486
Gabbioli Attilio, impieg., 17 v. Baretti.
Gabbio Pietro 🚗 valig., 39 v. Roma . . 452,447
Gabbioli Luigi, ✻, 🐴 🚗 avv., segr. gener. della Provincia, 8 v. Schina . . . 471,653
Gabetti Eligia, sarta, 69 c. Siccardi. 303
Gabetti Gio. ed Ottavio 🚗 5 v. Papacino e a (S. Remo) 129-49
Gabetti Luigi, usc. di Pret., 40 v. S. Secondo . 681
Gabetti-Cerruti Rosina **37-51** 50 v. S. Giulia.
Gabiati e Pinardi, stir., 25 v. Maria Vittoria. . 326
Gabinetto di cure fisiche, 4 v. Ponza 4028
Gabinio Augusto, medico-chir., 426 strada di Francia. 633,798,4009
Gabinio Ern., farm., 36 c. Napoli 4023
Gabodi Pietro agiato, 424 *bis* v. Nizza.
Gabotti Aventino, impieg., 28 v. Mazzini.
Gabotti E., parrucch., 3 v. Cesare Battisti. . . 404
Gabotto sor. 🚗 5 v. Baretti e a (Varallo Sesia) 22
Gabri B., liquor. **39-68** p. Solferino angolo v. Pietro Micca 52*bis*,1476
Gabri Gius. fu Lorenzo 🚗 40 v. Pinerolo . 436
Gabri Lorenzo, tratt., 52 c. Vigevano 548
Gabri Maddalena ved. Mo, agiata, 25 v. Balbo.
Gabriel Giuseppe, 45 v. Consolata 1069
Gabriele Emma, rivend. giorn., 17 v. P. Palatina 355
Gabrielli Catullo, maestro d'equit., 5 v. Barolo . 964
Gabrielli Gio., ing., 42 c. Re Umberto 754-90 983,1454
Gabriolo Clara 🚗 460 str. vicin. Campagnino . 494
Gabriolotti sor. fu Michele 🚗 43 str. Venaria 489
Gabriolotti Ant. 🚗 740 str. delle Caccie . . . 40
Gabriolotto sorel. 🚗 845 str. del Perussia 432
Gabriolotto Ant. e consorte 🚗 692 str. Basse del Lingotto. 24
Gabriolotto Luigi, usciere, 36 v. Cornaia. 683-85
Gabutti Gio. fu Gius., barc., 498 c. Moncalieri (Pilonetto) 543
Gabutti Gius. Giacomo 🚗 24 v. Valeggio . . 484
Gabutti Pietro (Ditta), cont. **27-61** 48 v. Po VII,543-45
Gabutti Pietro, sarto, 6 p. Statuto 344
Gabutti Tancredi, avv., 9 v. Bava 970
Gabutti di Bestagno nob. Anna Maria, 4 v. Buniva.
Gabutti di Bestagno conte Carlo, 4 v. Buniva.
Gabutti di Bestagno cont. Eugenia n. Radicati di Marmorito, 4 v. Buniva.
Gaccio Maria, drogh., 7 v. Verolengo 444
Gaccio Sebast. 🚗 44 v. Pettinengo 433
Gachet Emma, insegn., 47 c. Valdocco. . . . 949
Gachet Ferdinando, imp., 58 v. Venti Sett. 4083
Gachet Fernanda e madre 🚗 27 v. Vanchiglia 188
Gachet G. (Ditta), apparecch. stoffe, 27 v. Vanchiglia 328
Gachet Gaspare 🚗 220 str. Orbassano 423
Gachet Mario, pittore, 220 strada Orbassano 4000
Gachet Petronilla, agiata, 14 v. Sebast. Valfrè.
Gaddò D., ricam. in oro, 76 str. di Lanzo . . . 329
Gadio Ernesto, offic. mecc. **38-42** 52 v. Lanzo.
Gado Celestina 🚗 39 v. S. Paolo. 462
Gaido Gius., impieg., 42 c. Re Umberto . . . 1446

Gadoni Gius., rag., 8 v. Consolata . . . *p.* 992
Gadoni L., sughero 49-77 4 p.e c. S. Valfino. 399
Gadrino Anna in Den Arend 3 c. Francia 43
Gaffino, pensionato, 10 v. Juvara.
Gaffino Rodolfo, cuir.-dent., 42 p. Montebello. 1019
Gaffodio sorelle, agiate, 22 c. Vinzaglio.
Gaffodio Anna Maria ved. Amerano 26 via Cavour. 39
Gaggero Ant. neg. frutta 30-78 26 via Borgo Dora, *ubi.* 59-68 22 c. Napoli 448,572
Gaggero Pietro fu Nicolo, neg. frutta 16-07 33 v. Borgo Dora 572
Gaggero Rosa, professora, 22 v. Alfieri . 872,907-54
Gaggero Rosina, neg. frutta, 29 v. Borgo Dora . 572
Gaggiano A., 73 c. Re Umberto 847
Gaggiano Alfr., impieg. daz., 22 v. Nizza . . . 623
Gaggini Enrico, 12 v. dei Mille . 1106-123-37-64
Gaggini Giulietta v. d. Avondo, agiata, 22 via Principe Amedeo.
Gaggini e Dupré, banch. 47-14 12 v. dei Mille . 297
Gaggino (Ditta), legat. e lineat., 11 v Piave . . 364
Gaggio Mario e C., confez. per signora 35-46 4 v. Po.
Gaggiotti Ant., impieg., 4 c. Brescia 688
Gaggino Eufrosio, drapp.-lan., 26 v. S. Anselmo. 347
Gagiotti Annetta, uff. traduz., 18 v. Juvara 479,957
Gagliacco Celestina, tit post., 35 v. S. Secondo 1097
Gagliacco Gius., titolare ufficio postale, 35 via S. Secondo.
Gagliano Gius., sarto, 4 c. Moncalieri. 314
Gagliano Magr., parrucch., 184 *bis* c. Regina Margherita 404
Gagliardi fratelli, 65 c. Re Umberto.
Gagliardi fr. e sor. fu Pietro 2 str. Bertolla . 29
Gagliardi Arn., prof tromba, 24 v. Bertola . 959-60
Gagliardi Gio., industr. 31-96 26 v. S. cchi.
Gagliardini Leone, avv.-proc. 10-21 2 v. Consolata 965-75-97
Gagliardi O., mag. alim., 2 str. Berto la 558
Gagliardi Valentino, tratt., 2 str. Bertolla . . 518
Gagliardi Vitt., geom., 26 c. Savona 989
Gagliardini Ant., calzol., 8 v. Misericordia . 422
Gagliardino Amedeo Ettore, avv.-proc., 8 via Consolata 965-75
Gagliardone Enrico, formaggi ingr. 50-13 67 v. Venti Settembre 568
Gagliardone Gius., sarto, 4 v. Cappel Verde . 344
Gagliasso Metilde, sarta, 7 v. Massena . . . 303
Gagliati A., fumista, 42 v. Princ. Tommaso . . 394
Gagliati Carlo, zoccolaio, 443 c. Vercelli . . 425
Gagliatti A., frati., 408 v. Colli 548
Gagna Nat. Ing., modista, 25 v. Maria Vittoria . 307
Gagnatelli Luigi, rag., 39 v. Crist. Colombo 1402
Gagnè Enrico, velocipedi, 248 str. Casale . . 464
Gagne Sacrovir, 14 v. Cristalliera . . . 849,1456
Gai frat. e sor. 328 str. Abbadia di Stura. . 9
Gai Bern., neg. frutta e funghi, p. Eman. Filib. (merc. III) 572
Gai Florinda, impieg. lotto, 62 v. Pianezza. . 664
Gai Gaspare, mag. alim., 140 c. Vitt. Em II. . 558
Gai Giacomo, industr., 161 c. Reg. Margherita.
Gai Gio., vinaio, 3 v Alfieri 558
Gai Gius., caffè, 24 c. S. Maurizio 524 38
Gai Gius., neg. vini, 51 c. Parigi 533
Gai Gius. 321 str. Abbadia di Stura . 9,1475
Gai Gius., mercia blocco, 7 v. Botero. 345
Gai Lorenzo, fumista, 31 v. Garibaldi . . . 394,454
Gai Luigi, trattore, 35 v. S. Quintino 538
Gai Maddalena, tint., 3 c. Duca di Genova . 327
Gai Maria, vinaia, 101 v Ormea 538
Gai Michele 49 v. Cristof. Colombo . . . 63
Gai Ter., capp. paglia, p. Em. Filib. (tett. pon.) 309-31
Gai ved. Sandonati, salsam., 46 c. Casale *p.* 558
Gaia coniugi 29 v. Vicenza. 193
Gaia Bernardino sac., 4 v. Mad. Cristina . 98 436-99
Gaia Emma. 74 v. Nizza.
Gaia Feder. fu Gius. 190 str. Vercelli e 2 via Andrea Doria 41,492,1174
Gaia G., velocipedi, 2 c. Palestro 564
Gaia Giuseppe, impieg., 25 c. Firenze.
Gaia Luigi, agenzia d'affari, *bis* v. Ospedale 482
Gaia Luigia, 54 c. S. Maurizio 1477
Gaia Margh., mag. alim., 23 v. Ant. Fontanesi . 558
Gaia Vittorio, imp. post., 40 c. Princ. Oddone 1496
Gaia e C., success., fonderia metalli 84-33 46 c. Lecce 544
Gaia e C., tornit. in met. 56-66 24 c. Princ. Oddone 374 1466
Gaia-Genesia Adalgisa 24 c. Cairoli 546
Gaida Anna, levatr., 40 c. Spezia 1951
Gaida Francesca in Clerico 33 v. Cellini. . . 52
Gaid no Aless., orologiaio, 27 v. Carlo Alberto 546
Gaidano Ang. e consorte 4 v. Locana 96
Gaidano Edoardo, geom., 7 v. Princ. Tommaso 1106
Gaidano Giac., negoz., 3 v. Garibaldi . . . 780 1148-434-1529
Gaidano Gio., pellami, 27 v. S. Giulia 54
Gaidano Gius. ferram. 83 21 100 corso Vitt. Eman. II. trafil., 15 v. Cavaliermaggiore 1752-56
Gaidano Gius., vinaio, 46 c. Re Umberto . . 558
Gaidano M., fabbr. busti, 52 v. S. Secondo . . 309
Gaid no Margh., ricam., 4 v. Cavour 329
Gaidano Paolo, bianch. 28-07 7 v. Garibaldi . 300-23
Gaidano Rem., velocip., ave. al 45 c. Ponte Mosca 54
Gaidano Rosa, impieg. post., 42 v. Saluzzo. . 1099
Gaidano Valentino, cuoi e calzol. 41 v. Nizza 445-52
Gaidano Vinc., tapperz., 44 v. S. Chiara . . . 348
Gaido Agost., teol. avv. curato, 9 v S. Chiara . 206
Gaido Enr., mediat. d'affari, 8 v. Genova. . . 484
Gaido Francesco, impieg., 9 v. dei Mille . . 662
Gaido Gius., 33 v. Mondovì. 1083
Gaido Laura, telegr., 24 v. Genova 1004
Gaido Luigi della ditta Cerrano, Oddone e Gaido, 17 v. Andrea Doria 565
Gaido Sebast., sacerd., 44 v. delle Orfane . 244,715-58
Gaido Stef., scuola per chauffeurs, 4 v. Le Chiuse 471
Gaiottino Giuliano, teol., 665 Pozzo Strada . 240 712-77-98
Gaiotto A., latteria, 494 c. Casale 547
Gaj coniugi 47 v. Chiomonte 551
Gaj frat. e sor., mag. aliment., acc. al 94 corso Palermo 548
Gaj Cristina, sarta, 8 v. S. Donato 306
Gaj Davide, 40 v. Vassalli Eandi 682
Gai Dom. e frat., macell., 25 v. Princ. Tommaso 585
Gaj Gio., pension., 53 c. Re Umberto.
Gaj Gius. fu Franc. 49 v. Chiomonte . . . 551
Gaj Gius., fornaio, 328 str. Abbadia di Stura . 578 1475-79
Gaj Luigi, usciere, 30 v. Mercanti.
Gaj Savino, teologo. 8 v. S. Donato.
Gaj Vittoria, mag. alim., 42 c. Brescia . . . 558
Gaj e Corsino, cartol., 2 v. del Carmine . . . 365
Gaja Angiolina, sarta, 30 v Gioberti. . . . 305
Gaja G. F., guarniz. motori aeroplani 31-52 46 v. Goito 470
Gaja Ern. e Margh. fu Gius. 217 c. Francia . 78
Gaja Gio. e sorella 15 v. S. Teresa 468
Gaja Guido Fel., pubblic., 45 v. Roma . . . 1044
Gaja-Cravino Clot., telegr., 45 v. Montevecchio 1094
Gaja-Galliano Carlotta, telegr., 45 v. Roma. 1074
Gajetti G., fabbr. di persiane, 3 p Solferino e 28 v. Genova. 347-80

Gajottino Giacomo 9 v. Silvio Pellico *p.* 474
Gajotino Gius. fu Giacomo 146 v. Ormea . 424
Gajotino e Dogliani, offic. in ferro, 9 v. Silvio Pellico 460-74
Galandino, corr., 20 22 v. Monte di Pietà. . . 496
Galanga Igino 12 v. Genola 80
Galante Alfredo, maestro mun., 4 v. Milano. 929
Galante Luigi, prof., 2 v. Maria Vittoria . 886
Galante-Baker Amalia, agiata, 74 c. Vitt. Em II.
Galanti Elisa, agiata, 4 v. Passalacqua.
Galanti Maria Elisa, 6 v. Passalacqua 805
Galantina con., mag. alim., 134 v. Pier Carlo Boggio 558
Galantini Margh. nata Gilli, ispettr., 19 via Alessandria 748
Galantini Sim. mecc. 32-69 9 v. Bra 35,430-60
Galantini Rizieri fu Gio. 19 v. Alessandria 44,754
Galantino coniugi, corrieri, 21 v. S. Tommaso, 1 e 3 v. S. Teresa e 44 v. Cernaia. .495-97
Galantino e Golzio, lan.-tel., 61 c. Vitt. Em. II 348
Galantino e Morra scultori in legno, 6 via Melchior Gioia 370-84
Galardi Luisa, Educ. Duchessa Isabella . . . 950
Galardo Ant., legna e carb., 52 c. Vercelli 384
Galardo Paolo, legna e carb., 44 v. Pollenzo 384
Galassini Alfr., ing., 9 p. Carlo Em. II 708,892 893-94,900-83
Galasso Maria in Mensa 468 str. Reaglie . 146
Galateon b. Claudio, sotto-capo servizio F. S. a riposo, 5 v. delle Rosine . . . 878
Galateri di Genola, frat. e sor., 20 v. Duchessa Jolanda.
Galateri di Genola conte Annibale, 22-56 12 v. Passalacqua . . 744-79,944-51 1002-465
Galateri di Genola nob. Elena nata Poma, 20 v. Duchessa Jolanda.
Galateri di Genola cont. Emilia n. Rossi 12 v. Passalacqua 430,946
Galateri di Genola bar. Enrichetta in Oreglia di S. Stefano 45 v. Tiziano . . . 481
Galdabini Gherardo giard. capo, 9 c. Sommeiller 1463
Galdini Ferdin. Luigi, impr. costr. 46-45 50 v. Villafranca 390
Galdini Gio., dott. proc., 9 v. S. Dalmazzo . . 975
Galeasso Gius., rag., 76 c. Vitt. Eman. II . . . 805
Galeazzi Anton. ved. Gandolfi 6 v. Castelnuovo 49
Galeazzi Carlo, agente imp., 9 v. dei Mille . 662
Galeazzi Gino, dott. proc., 2 v. Siccardi . 965-75
Galeazzo-Durando Maria, sarta, 45 v S. Giulia . 303
Galeoni Sebast., impieg., 42 v. Consolata.
Galeri Primo, neg. frutta, 40 v. Pisa. 572
Galesio-Ratti, levatrice, 48 c. Palermo . . . 1034
Galetti Teresa, maestra mun., 45 v. Consolata . 929
Galetto frat. e sorella 466 str. di Lanzo. . . 93
Galetto Adele in Bolla, neg. vini, 94 v. Madama Cristina 538
Galetto Giov. 694 str. delle Basse del Lingotto. 24
Galetto Gius. tratt. e tabacc., 848 str. Stupinigi 478,547,660
Galetto Leo, redatt. giorn., 845 viale Stupinigi 1035-42
Galetto Maria, drogh., 14 v. Verzuolo 444
Galfrè coniugi, biancherie, 402 c. Reg. Margh. 323
Galfrè F., ogg. per caccia 47-28 47 c. Regio Parco. 462-64
Galfrè Vincenzina, forniti. milit. 37-81 45 via Lagrange.
Galia Annibale, 40 v. Po 4074
Galiani Arnoldo fu Napol. prof., 53 v. Bologna 33
Galimberti Eman. e Bianca fu Riccardo 20 v. Princ. d'Acaja 79
Galimberti Margh., mag. alim., rimp. al 20 via Monte di Pietà . . . . . *p.* 558
Galimberti Paolo 20 v. Principi d'Acaja. 79
Galimberti Rosa dinger., *bis* v. Rosine . . . 345
Galinger Gio., prof., 24 c. Francia . . 898,937-57
Galizia Carlo, neg. vini, 41 v. Andrea Doria . 533
Galizia Celestino, macellaio, 97 c. Palermo. . 583
Galizia Gius., neg. legna e carb., 7 v. Bern. Galliari 484
Galizia Maria, maestra mun., 15 p. Statuto . . 933
Galizzi Gius., maestra mun., 20 v. Massena . . 928
Galla coniugi 229 c. Francia 76
Galla frat. e sor. fu Carlo 27 str. Righino . 449
Galla Batt. 344 str. Casale 47
Galla Giuseppina in Megard 350 str. Mainero 400
Galla Gius. fu G. B. 281 str. Casale . . . 47
Gallafrio Pacifico, mag. alim., 2 v. S. Rocchetto 558
Gallara Annetta, modista, 36 c. Vitt. Eman. II . 307
Gallarate Bern., pastic., 53 v. Nizza. . 544-78
Gallarato Amerigo, dott. veter., 52 v. Nizza. 1033
Gallardo frat., pizzic., 2 c. Ponte Mosca . . . 567
Gallardo Carlo, fratt., 33 v. Borgo Dora . . . 548
Gallardo Gio., neg. vino 33-89 20 v. Barbaroux e 5 v. Viotti, Docus Torino-Dora, comp. *G, depos.* 17 03 7° Comp. Docks Porta Nuova, c. Dante. 532-33-38
Gallardo Gio., tabacc., 4 c. Ponte Mosca . . 659
Gallardo Maria, bazar, 39 v. Sesia 336
Gallardo S., olii e salumi, 20 v. Bellezia . . . 569
Gallarini Emilio, ing., 7 v. Piazzi 645,915
Gallarini e Gallia, corrieri, 21 v. S. Tommaso, 30 v. Mercanti e 20-22 v. Monte di Pietà 494
Gallarino, corriere, 5 v. Mazzini 494
Gallarino Achille, dott., imp. Int. Finanza, 44 *bis* v Vanchiglia 655
Gallarotti Clementina, affittacam., 12 v. Silvio Pellico 484
Gallart Baldomero, mag. alim., 36 v. Bertola . . 558
Gallati Carlo 49 v. Nicola Fabrizi 449
Gallati Edoardo, impieg., 49 v. Nicola Fabrizi.
Gallè Luigi, parrucch., 485 v. Nizza 404
Gallè Paolo, parrucch., 232 str. di Lanzo . . . 404
Gallea Ant fu Gio. impr. costr., 98 via Madama Cristina 75,99,417,390
Gallea Carlo, v. della Fontana (Cavoretto) . . 828
Gallea Carlo 189 c. Quintino Sella 444
Gallea Carlo, mag. alim., 34 v. Feletto. . . . 558
Gallea Dom., impieg. mun., 9 *bis* c. Quint. Sella . 645
Gallea Enrico, impieg., 44 v. Petrarca.
Gallea Franc., maestra mun., 5 v. Marco Polo 933
Gallea Franc. fu Gio. 54 v. S. Rocco (Cavoretto) 104
Gallea Giacomo, uova e burro, 2 v. Lanino . 554
Gallea G. B. caffe-ristor., 3 v. ai Ronchi 50,453 404,549-24,828,1474-75-76
Gallea Gio., tratt., 25 v. Principi d'Acaja . . . 545
Gallea Gius., 54 v. S. Rocco. 828
Gallea Gius., mecc., 8 v. Pietro Giuria . . . 460
Gallea Gius., tratt., 7 v. S. Massimo. 545
Gallea Lor. tratt. 3-24 24 v. ai Ronchi 44 54,430-53,507-49
Gallea Margh., 20 v. Venasca 805
Gallea Roberto, teol., dott. in A. L., avv., curato chiesa San Gioachino, 42 c. corso Ponte Mosca. 209,742-48-95 1082
Gallea Teresa, latteria, 78 v. Fréjus . . . 534-47
Gallea Vinc., 42 v. Mazzini 684
Galleana Carlo, disegn., 9 v. Fontanesi . . 1002
Galleani Adele, maest. mun. 37 v. Garibaldi . . 928
Galleani Attilio, dentista, 20 v. Sacchi . . . 1020
Galleani Carlo, avv., 38 c. Re Umberto . 622 705,849
Galleani Gio. (Ditta di Gola E.), litografia e cartol., 1 v. Bertholiet 358-65

Galleani Umb., deleg. Benef., 37 v. Garibaldi *p.* 749-51
Galleani d'Agliano nob. frat. e sor. fu **Luigi**, 36 v. dei Mille.
Galleani d'Agliano nob. Adele (suora) 272 c. Francia 77
Galleani d'Agliano nob. Carlo, ✻, avv., R. archivista, 6 v. Arcivescovado . . 666
Galleani d'Agliano nob. Cristina in Buraggi, 6 v. Arcivescovado.
Galleani d'Agliano nob. Elena ved. nata Ripa Boschetti di Meana, 36 v. dei Mille . . 949
Galleani d'Agliano nob. Gabriella in Soldati 8 c. Presid. Wilson 495
Galleani d'Agliano conte avv. Gius., 18 via Maria Vittoria 4127
Galleani d'Agliano nob. Melania n. Rovasenda di Rovasenda, 6 v. Arcivescovado. . . .846
Galleani d'Agliano di Caravonica contessa Carlotta nata Sacchi Nemours, 81-38 9 via Lamarmora 19,43,459
Galleani d'Agliano di Caravonica cont.ª Madd. nata dei Marchesi Cattanco Della Volta **81-38** 9 v. Lamarmora.
Galleani d'Agliano di Caravonica conte Renato dott., **81 38** 9 v. Lamarmora 19,43 459,666
Galleani di S. Ambroi e march. Cristina in Cisa Asinari di Gresy 24 v. Nizza . . 44,449
Galleano Domen., rettore Chiesa SS. Redentore, str. Val S. Martino (Ponte Trombetta 214
Galleano Franc. Mario ing. procu. della Pedinatura Italiana di Vigliano Biellese. *abit.* **57-30** 69 c. Siccardi, *uff.* **89-21** 88 c. Vittorio Eman. II 983-87
Galleano Gius., 40 c. Vinzaglio.
Galleano Madd. in Bressa, mag. alim., 25 corso Orbassano 558
Galleano-Mela Madd., levatr., 4 p. S. Carlo . . 4031
Gallazzi Pietro, impieg., 47 v. Gioberti.
Gallelli Giorgio, rag., 39 v. Mazzini 667
Gallenga Costant., avv., 40 p. Vittorio Emanuele I, *abit.* 94 strada Cavoretto-Moncalieri 34,676
Gallenga Giuseppe, ✻, avv., cap. stud., 3 via Lagrange, *abit.* 6 v. Venti Settembre . 970
Gallenga Manfredo fu Giacinto, ten. col. nella riserva, 26*bis* v. Cibrario.
Gallenga Vincenzo avv., 3 v. Fabro. 144,965
Galleri Santa Oliva ma ch. Chiesa 5 v. Goito 86
Galleria Civica d Arte Moderna **34-23** 30 c. Siccardi 857
Gallesi coniugi 34 v. S. Paolo 163
Gallesi Maria ved. Orca 9 v. Venasca . . 189
Gallesi Piero, mag. alim., 1 c. Presid Wilson 558
Gallesio A. M., rappr. **50 25** 40 v. Bogino. 487-88
Gallesio Giovenale fu Dom. 425 e 427 str. Lanzo 92,93,547,1470
Gallesio Guglielmina maestra, 7 p. S. Martino . . 907
Gallesio e Drovetti, foro, elettr., 10 v. Bogino 434
Galletti Carlo di Luciano 3 v. Sagliano . . . 67
Galletti Franc., avv. not., impieg. mun., 62 via S. Chiara 610
Galletti Gaud., vettur., 214 c. Casale 509
Galletti Mario, geom. 2 v. Asti 642
Galletti Pietro e figlio 55 v. Villafranca. . 495
Galletti Ter., maestra mun. 4 v. Clemente . . 920
Gallettificio Militare **39-90** v. Modena ang. c. Palermo 694
Galletto frat. e sor. 978 str. Mirafiori. . 408
Galletto frat. e sor. fu Tomm 33, 35 via Cigna 57,58
Galletto coniugi, drogh., 45 p. Vitt. Em. I . . 444
Galley Camilla ved. Demarchi 63 v. Villafranca. . . . . *p.* 1
Galley Cat. in Bagnaschino 44 v. dei Mille. 1
Galli frat., rappres., 2 v. Barbaroux . . . 1
Galli frat. e sor. fu Ant. *villa* **40-86** 556 Val Palonera 185
Galli Annetta nata Patroni 36 v. Villarbasse
Galli Ant. perito **3 20** 104 v. Madama Cristina 22,52,53,84
Galli Camillo 556 str. Val Palonera . . .
Galli Carlo, guantaio, 46 v. Lagrange . . .
Galli Carlo (Ditta A. Bellezza succ. Guadagnini) pas-amanterie, 44-45 p. Castello . . .
Galli Ferdin. 4 v. Tiepolo . 42,52,75,42 162-84-8
Galli Ferdin. 20 v Venasca 5
Galli Giandomenico, 42 p. Vitt. Em. I.
Galli **Giovanna**, maest. mun., 65 v. A. Vespucci
Galli Giuditta fu Ant. 365 v. Nizza . . 420
Galli Gius., sellaio, 23 v. Carlo Alberto . . .
Galli L. rapp. **45-76** 36 v. Piazzi 434,484,
Galli Leopoldo scalpell. 9 v. Ant. Fou lanesi 77
Galli Luigi, mecc., acc. al 9 v. Magenta . . .
Galli Luisa fu Ant. in Marchesi 89 via Saluzzo 157
Galli Maria, vinaia, 364 v. Nizza 8
Galli Marino, lattaio, 24 v. Campana . . .
Galli Mauro, rel. **47-59** 7 v. Buttigliera 394
Galli Mauro, 7 v. Vignale 4078
Galli Santino, calzol., 42 c. Vercelli. . . . 422
Galli Ulderico, rappr., 45 c. Reg. Margherita. 488
Galli Vitt., ing., 7 v. Vassalli Eandi. . 983,1105
Galli Vittore, calzol., acc. al 74 v. Mad. Cristina 422
Galli Vittore, calzol., 29 c. Vinzaglio. . . . 422
Galli Vittore, negoz. cuoi e pellami, 27 v. Baretti
Galli della Loggia nob. Alfonso, maggior generale, 42 via dei Mille. 9
Galli della Loggia nob. Clelia in Galli della Loggia, 42 v. dei Mille.
Galli della Loggia nob. Clotilde, 42 v. dei Mille
Galli della Loggia nob. Giovanna, 27 c. Duca di Genova.
Galli della Loggia cont. Laura, n. Balbo-Bertone di Sambuy **27-22** 27 corso Duca di Genova.
Galli della Loggia nob. Laura, 42 v. dei Mille.
Galli della Loggia nob. Maria nata Cacherano Malabaila d'Osasco, 42 v. dei Mille . .
Galli della Mantica nob. Ferdinando, 10 via Cibrario e (Cherasco).
Gallia coniugi, negoz. vino, 18 v. Boccardo . . .
Gallia sor. di Emilio 7 str. Maddalene . .
Gallia A. (Ditta Della Rocca frat.), cappellerie **55-98** 25 p. Castello 3
Gallia A., vinaio, 38 v. S. Franc. da Paola e docks Torino-Dora, pad. *F.* 532-38
Gallia Annibale, b. figl., 18 v. Netro . . . .
Gallia Carlo, prof., dott., docente di dermosifilopatica **12-86** 39 v. Po. . . 648,733-35 885,1009-49-101
Gallia Emilio, telegr., 4 v. S. Teresa. .
Gallia F. e C., tessuti e confezioni **33-01** 29 v. Roma. 303-47
Gallia Feder., ombrell., 20 v. Garibaldi . . 335,
Gallia Pietro, 64 v. Parma. 852
Gallia Pietro, avvocato proc. **25-84** 2 via Corte d'Appello 905-73
Gallia Severino 6 v. Cocconato. . . . .
Gallia Severino calle, 48 v. Barbaroux **82-52** 44 v. Garibaldi 32
Gallia, Borgnis e Giurini fabbrica acete **53-30** 27 v. Palestrina 428

Gallian Claudio, impiegato postale, 47 v. Silvio Pellico . . . . . *p.* 4095
Gallian Ettore, ten. colonn., 49° Fanteria, 2 v. Colli. 686
Gallian Gio., imp. post., 47 v. Silvio Pellico . 4095
Gallian Gio., ingegn., 20 v. Mazzini 983
Gallian Luigia (eredi) 46 v. Roma. . 29,453
Galliani Lorenzo, scultore, 38 c. Valentino. 1002
Galliani Stefano, sarto **42-23** 45 v. Roma 344-43
Galliano frat. fu Ant. 39 v. Vinc. Vela. . 496
Galliano frat. e sor. fu Costanzo 39 v. Vincenzo Vela 496
Galliano frat. e sor. fu Carlo 58 v. Superga 478
Galliano sor. fu Gius. 25 v. Baretti. . . . 22
Galliano Ant. fu Ant. 39 v. Vincenzo Vela 496
Galliano Feder., chincagl., rimp. al 7 v. Nizza . 337
Galliano Gio., vinaio, 41 v. Princ. Amedeo. . . 558
Galliano Gio. Batt. 5 v. Piscina 437
Galliano Gius., agenzia prestiti, 49 v. Mercanti. 404
Galliano Gustavo, rappr., 9 v. Massena . . . 488
Galliano Luigi, geom., 58 v. Superga . . . 644
Galliano Luigi, mag. alim., 30 v. Vicenza . . 558
Galliano Maria in Pillottier, velocipedi, 484 corso Reg. Margherita 464
Galliano Matteo, velocipedi, 5 v. Livorno . . 464
Galliano Mich. fu Chiaff. 41 v. Polonghera . 438
Galliano Rosa, maestra mun., 58 v. Superga 922
Galliano-Castelli Adelina, 22 v. Monte di Pietà 783
Gallia rd-Sibilla Alda **81-94** 65 c. Re Umberto.
Galliari coniugi 36 v. Cimischia 58
Galliari Siffrido, dott., 232 c. Reg. Margh. 796,1009
Gallico Abramo, abiti fatti, 3 v. Milano . . . 344
Gallico Bett., proc. call., 22 v. Montebello. . . 965
Gallico Raffaele carta e tele **cer te 23-22** 43-45 v. Po, *abit.* 22 v. Montebello. 364-62
Gallico-Jachia Ester, insegn., 22 v. Montebello 801-02
Gallina Carlo, mag. alim., 34 v. Mazzini . . 558
Gallina Carlo, tratt., 80 v. S. Donato . . . 548
Gallina Emilio di Luigi e figli 329 strada Moncalieri 410
Gallina Enea fu Luigi scuola equitazione 60 e 66 c. Monte ecchio . . 39,446 508,961
Gallina Erminia in Decimo 34 c. Ferruccio . 72
Gallina Filippo 60-68 c. Montevecchio . 446
Gallina Giacinto, salgn. 3 v. Juvara 382
Gallina Gio., 3 v. Palazzo di Città.
Gallina Gio., cartolaio, 43 v. S. Secondo. 365,4166
Gallina Gio., pizzic., 47 v. Mad. Cristina. . 567
Gallina Giorgio, ✻, sacerd., 2 v. Ospedale . . 208
Gallina Gius., calz. I., 45 v. S. Donato. . . 422
Gallina Giuseppa in Paoletti, negoz. alimentario, ac c. al 49 c. Moncalieri 558
Gallina nob. Laura in Schiari-Riccardi, 7 via Montecuccoli.
Gallina Lazzaro Em., 7 v. Davide Bertolotti 1057-447
Gallina Luig 286 str. Moncalieri . . . 410
Gallina Natale, negoz. form. **90-18** 42 v. Milano e 4 v. Torquato Tasso 445
Gallina Rodolfo, impieg., 26 c. Napoli . . . 604
Gallina Rosa negoz. alim., 48 v. S. Franc. da Paola 58
Gallina Silvio 19 v. Soana 174
Gallina Teresa ed Annetta di Stef. 6 via S. Benigno 458
Gallina Tito rappr. **28-94** 24 v. San Dalmazzo 483,490
Gallina Tommaso 41 str. Mongreno . . . 442
Gallinati Emma ved. Fontana, 9 v. dei Mille.
Gallinati Ferd., funista, 16 v. Cavallermaggiore 394
Gallini Gius., pensionato, 20 v. Cernaia.
Gallino frat., sellai, 4 c. Francia 448
Gallino frat., velocipedi, 35 v. Cigna . . . 464-65
Gallino frat. e sor. 764 str. Tetti Varrò *p.* 480
Gallino Bern. magaz. alim., 42 v. Borgone 34,558
Gallino Bernardo 42 v. Sant'Antonino . 468
Gallino Carlo, imp. mun., 66 v. S. Secondo. . 628
Gallino Estenia ved., 6 v. Mad. Cristina.
Gallino Eugenio, segret. ferr., 9 c. Valentino 1403
Gallino F., vinaio, 54 c. S. Maurizio 538
Gallino Felice, impieg. ferr., 66 v. S. Secondo.
Gallino G. B. fu Andrea 263 str. Vercelli . 491
Gallino Gio. fu Ant. 28 v. Am. Peyron . 433-50
Gallino Gio. fu Gius. 263 str. Vercelli . 491
Gallino Gio., impieg., 8 v. Po.
Gallino Giulio, 4 v. Thonon 780
Gallino Gius., teol. sac., 6 v. Po 590
Gallino Letizia, affittacam., 34 v. Po 484
Gallino Lucia, mag. alim., 564 v. Nizza . . . 558
Gallino Luigi, prof. musica, 24 v. della Rocca 947
Gallino Maria, agiata, 44 v. Ospedale.
Gallino Mario, impieg., 9 v. Bava.
Gallino Tullio, ing., 6 v. Mad. Cristina . 938,1400
Gallino e Giordano, carrozz. per automobili, 48 v. Ilarione Petitti. 467
Gallino-Arietti Vittoria, pellettaia, 7 v. Principe Tommaso 407
Gallinotti, sarto, 4 v. Princ. Eugenio . . . 344
Gallinotti Adele fu Gio. 3 v. Boucheron 35,404
Gallinotti-Barge Lina, 7 v. Vinzaglio. . . 779,930
Gallino Pietro, 40 c. Vercelli 819
Gallizio con. 404 str. Vercelli 494
Gallizio frat. fu Simone 305 str. di Nizza 41,66,420
Gallizio sor. 305 v. Nizza 420
Gallizio Aless. e consorte 42 v. Crescentino 62
Gallizio Aless., fabbr. mobili, 3 c. S. Martino 572 82
Gallizio Ant. 479 c. Stupinigi 73,477,775,1174
Gallizio Camilla in Gamb. 20 v. Dmonte. 66
Gallizio Franc., pensionato, 24 v. Valeggio.
Gallizio Gio., succ. Petrini, librai-edit., **22 29** 15 v. Garibaldi, *abit.* 6 v. Po 353-66
Gallizio Gius. 22 v. Revello 449
Gallizio Luigi, distrib. Municip., 183 v. Nizza 703 1088
Gallizio Maddal, ved., magazz. al m. **53 00** 485 str. di Nizza: fabbrica paste, 22 via Demonte 558-75
Gallo con. 61 v. Palmieri 428
Gallo coniugi, prof. m., 22 v. Ant. Fontanesi . 402
Gallo frat. 336 v. Balangero 67
Gallo frat. fu Andrea 45 v. Levini . . . 93
Gallo frat. fu Dom. 460 v. Alessano . . . 42
Gallo frat. fu Giuseppe 4-6 v. Martiniana 103
Gallo frat. e sor. fu Andr. 32 v. Palestrina . 42
Gallo Agost., mercerie, 25 v. S. Donato . . . 334
Gallo Alberto, drogh., 34 v. Cuneiana. . . . 444
Gallo Arcoleo, vice-cancell., 232 c. Reg. Margh. 680
Gallo Anna, mercerie, 56 v. Frejus 334
Gallo Annetta, sarta, 440 c. Vitt. Em. II . . . 303
Gallo Ant., bidello, 44 v. Ettore de Sonnaz. . . 904
Gallo Ant., impieg. Mag. Mil., 4 c. Moncalieri . 690
Gallo Attilio 15-45 24 c. Dante. 65,414
Gallo B., studio teen., 5 v. S. Massimo . . 479,687
Gallo Bart. calzol., 6 v. S. Ambrogio 170,422
Gallo Bern., birreria, 68 v. S. Donato. . . . 530
Gallo Bern., falegn., 3 c. Reg. Margherita . . . 382
Gallo Bernardino, geom., 7 v. Campana . . 989
Gallo Carlo 3 v. Teramo 480
Gallo Carlo, bagiato, 4 v. Passalacqua.
Gallo Carlo, decorat. d'appart., 32 v. Napione . 346
Gallo Carlo, pastic. e formai 230 corso Reg. Margh. e 53 v. S. Donato . 79,544-78
Gallo Carlo, tappezz., 39*bis* v Bertola. . . . 348-74
Gallo Carolina, negoz. frutta, 4 v. Assietta . . 572
Gallo Cat. ved. Pittaluga, spugne, 6 v. Mazzini 399,441

Gallo Cesare, gr ss. filati 218 5 v. Conte Verde, *abit.* 27 v. Duchessa Jolanda.
Gallo Claudio *fonderie* 2554 45 via S. Pi tro in Vincoli, 3047 fonderia bronzo 44 c. Parigi. fond. alluminio al 74 e f nd. ghisa 88-79 al 73, 17-39 20 v. Saluzzo, *abit.* 115 c. Gio. Lanza *p.* 129 438-41
Gallo Daniele, cartolaio, 24 v. del Carmine . 365
Gallo Dom., inserv., 84 v. Mad Cristina . . . 894
Gallo Domen., avv.-proc., *abit. e ufficio* 56-35 8 v Botero 965-75 97
Gallo E.. me t.-chir., 48 v. Amedeo Peyron . 4009
Gallo Emilia 38 v. Amerigo Vespucci . . 43
Gallo Ermenegilda, maestra Educ. Duch. Isabella 950
Gallo Ern., impieg., 38 c. Oporto.
Gallo Felice, (Ditta) conc. chim. 84-53 34 *bis* v. Bertola. 397
Gallo Ferd., imp. mun., 473 c. Reg Margh. 642,946
Gallo France-ca in Lazzaro 47 v. del Ridotto 449
Gallo Francesca in Reda Fed. 55 v. Massena . 404
Gallo Franc. 53 v. S Quintino 827
Gallo Francesco, 58 c. Vercelli 1475
Gallo Franc., bottigl., 447 c. Regina Margh. 538
Gallo Franc., fornit. mil. 48-25 49 c. Tassoni . 343
Gallo Franc. Ang. 26-65 94 c. Orbassano 80,423
Gallo G. B., capo-mastro 32 v. Palestrina . . 390
Gallo Giacomo, imp. postale, 29 c. Orbassano 1095
Gallo Giacomo, mag. alim., 25 v. Cottolengo . 558
Gallo Giorgio fu Bern. 54 strada Vercelli 494,797
Gallo Giorgio e consorte 4 v. Ghemme . 84
Gallo Giorgio, avv., 40 v. Maria Vittoria.
Gallo Giorgio, maniscalco, 88 v. S. Donato . . 508
Gallo Gio., calzol., 34 v S. Chiara 422
Gallo Gio., fabbr. insegn., 49 v. Venti Settembre. 344
Gallo Gio., farm. 26 31 45 v. Nizza . . 1023-25
Gallo Gio., tratt., 44 v. Assarotti 521
Gallo Gio., vinaio rimp. al 55 c. Firenze . . 538
Gallo Gio. Batt. e Luigi fu Andrea 42 via Elvo 69
Gallo Gio. Ern., impieg., 43 v. Le Chiuse 728
Gallo Gio. Ignazio 6 v. Martiniana . . . 403
Gallo Giulio, macell., 29 v. Napione. . . . 383
Gallo Gius., ing.-arch., 31 v Bernardino Galliari. 28,424,983
Gallo Gius., mercerie, 47 c Porte Mosca . . 331
Gallo Gius., scarpell., 104 c. Reg. Margherita . 386
Gallo Gius fu Carlo calder. 84-56 25 via Foligno ang. v. Assisi 74,475
Gallo Gius. di Giorgio c po-mastro, 54 corso Vercelli 444,590,777-97
Gallo Giuseppina ved. Lombard 23 v. Roma 50 300,414
Gallo Gugl., sarto, 9 v. Bertola. 344
Gallo Guido, rag., *abit. e ufficio* 56-35 8 via Botero 955-94-97,1443
Gallo Lor. fu Gio. 24 v S Chiara. . . 165
Gallo Lor., fotoincisioni, 33 v. Mazzini . . 3 9
Gallo Lucia, tratt, 23 v. S. Ambrogio . . . 548
Gallo Luigi, bar, 6 v. Berthollet 527
Gallo Luigi, neg. mobili, 47 v. Rivara 374
Gallo M., mag. alim., 57 v. Villafranca. . . . 558
Gallo Maddalena mag. alim., 44 v. Colleasca . 559
Gallo Marco (eredi) 984 strad. Stupinigi. . 178
Gallo Margh., insegn. taglio e cucito, 36 corso Re Umberto 942
Gallo Mario fu Gio. 5 v. Baretti e a Varallo Sesia 22
Gallo Maria, tratt., 44 v. Conte Verde. . . . 547
Gallo Maria Luigia 49 v. Maria Vittoria . . 402
Gallo Maria Luisa in Drago 3 v. Bonafous 33
Gallo Mario, avv.-proc., *studio* 43-96 5 via Goito, *abitaz.* 40 c. Valentino. . . *p.* 965-75
Gallo Mich. fu Fel. 116 str. Valsalice . 487
Gallo Michele, posto telef. pubbl. 984 strada Stupinigi (Mirafiori) 234,417
Gallo Pietro, 7 v. Martiniana. 842
Gallo Riccardo, dott. proc., *uff.* 56-35 8 via Botero, *abit.* 8 v. Princ. Tommaso . 975-97
Gallo Rodolfo, farmac., 40 p. Montebello . . 402
Gallo Rosa, panett., 49*bis* v. Cibrario . . . 578
Gallo Vincenzo fu Ant. 83-84 6 v. Principi d'Acaja 44
Gallo Vincenzo, med.-chirurgo, 8 *bis* via Fabro 724-55-58-62,1000
Gallo Vinc., mag. alim., 7 v. Ospedale . . . 554
Gallo Vinc., mag. alim., 28 v. S. Anselmo . . 5
Gallo Vinc. e Felicita in Flick 431 strada S. Paolo 402
Gallo Virg., segret. deleg. Tesoro, 44 v. dei Mille. 6
Gallo e Destefanis, sarte, 20 v. Alfieri . . . 3
Gallo e Giannini, rappr. e depos., 43 v. Pio Quinto 484
Gallo e Gioaninetti, cambisti 37-98 9 via Cavour 298
Gallo e Mainero, tratt., 40 v. Marochetti . . 548
Gallo e Otelli, offic. mecc. di precisione 48-50 27 v. Valperga Caluso 458-99
Gallo-Gorgatti Mario, ing. 80-50 45 via Ottavio Revel 479-84,985
Gallo-Gribaudi Giulia, maestra mun., 29 c. Orbass. 922
Gallo-Marchiando Ant., vinaio, 6 v. Chivasso . 548
Gallo-Modena Alfr., neg. vino, 24 v. della Rocca 533 568
Gallo-Modena Bern., vinaio, 658 str. Moncaliari (Pilonetto) 536
Gallo-Modena Gio., dirett. della Cantina Sociale, 24 v. della Rocca.
Gallo-Tricco Emma, maestra municip., 43 via Le Chiuse 920
Gallone Giacinta, 46 v. Giuseppe Pomba. . . . 850
Gallone Gius., geom., 7 c. Dante 744,989
Gallone Luigia ved., agiata, 44 v. Consolata.
Gallone Maria 33 v. Fossata 75
Gallot G. e C., tappezzieri, 37 v. Roma . . . 548
Galluzzi Virginio, amministr., 28 v. Napione . . 705 878,1055-56-58-77
Galluzzo Rosario, drogh., 24 v. S. Agostino . . 444
Galmozzi Carlo, collettore esattoriale imposte dirette, 428 v Mad Cristina.
Galoppini Gius., latton. 16-03 4 p. S. Carlo . 549
Galoppo Fanny in avv. Majola 43 v. Nizza 420
Galoppo Lucia ved., neg. frutta, 6 v. Ascoli 572
Galoppo Maria fu Secondo 40 v. Cernaia . 52
Galoppo Secondina fu Sec. 40 v. Cernaia 52,405
Galtrucco Gius., 2 v. Garibaldi 1478
Galtrucco Lorenzo, drapp. e lanerie 52-77 2 v Garibaldi 347-48
Galvagno coniugi, macell., 47 v. Baretti . . 583
Galvagno Bartol., panett., 4 v. Gio. Prati . . 578
Galvagno Giulio, liquor., 42 v. Duch. Jolanda . 528
Galvagno Giulio e Erminia, *bar*, 54 v. Principi d'Acaja 527
Galvagno Luigi, ing., 4 v. Saccarelli 983
Galvagno Virginia ved. Banaudi 32-66 40 v. Alfieri 39,404-84
Galvani Vitt., impieg., 404 v. Mad. Cristina . 1403
Galvano Carolina in Parini 44 e 46 piazza Gran Madre di Dio 87
Galvano Emma, uff. Demanio, 45 v. S. Giulia . 664
Galvano Gio., rag. 19-59 26 v. Am. Avogadro, *abit.* 46 v. Garibaldi 877,990-94,1446

Galvano Pietro, camb., 17 v. Bogino. *p.* 298,762
Galvano Vinc., avv., 54 c. Oporto 965
Galzelva ved., rivend. giornali, v. Nizza ang. corso Vittorio Eman. II 355
Gamacchio Rita, maestra pian., 22 v. Bidone 959-60
Gamalero Franc., impieg. ferrov., 54 v. S. Secondo.
Gamallero Dom., impiegato, 10 v. Colli.
Gamara Ant., falegn., 47 v. Reggio . 446 382,1077
Gamarino frat. e sor., mag. aliment., acc. al 142 c. Palermo 559
Gamarino Cipriano, 24 v. Roma.
Gamarino Franc., stiratr., 82 c. Palermo . . . 326
Gamarino G., mag. alim., 435 c. Racconigi. . . 559
Gamarra Giovanna, maestra mun., 43 c. Inghilterra 928
Gamarra Gius., pittore, 43 c. Inghilterra
Gamarra Maria, maestra, 43 c. Inghilterra . . . 930
Gamba coniugi 26 v. Valperga Caluso . . 486
Gamba con., mag. alim., 40 v. Vigone 559
Gamba figli fu Agost. e madre 474 strada Moncalieri 440
Gamba frat. e sor. fu Bern. 23 v. Roma . . 432
Gamba frat. e sor. fu Dionigi 41-43 strada Lucento 96,434
Gamba sor., agiate, 57 v. Magenta.
Gamba Aless., tappezz., 41 v. Maria Vittoria 348-74
Gamba Anna 4 v. Bruino 38,76
Gamba Antonietta, sarta, 26 v. Gioberti. . . . 303
Gamba Augusto, panett., 46 str. Pianezza . . . 578
Gamba Bartol. fabbr. mobili, 3 v. Viù . . . 372
Gamba nob. Bianca n. Crodara-Visconti, 44 via Ospedale.
Gamba C., cartoleria, 34 v. Monginevro . . . 365
Gamba Carlo 12-96 (portineria) 44 v. Maria Vittoria.
Gamba Carlo, vinaio, 44 v. del Fiando 538
Gamba barone Carlo-Maurizio fu Alb 2-66 30 c. Vitt. Eman. II 94 424-99,641,728-59,807,1053-62-64
Gamba Carolina fu Dionigi 43 str. Lucento. 96
Gamba Clem., med.-chir., 40 v. Maria Vitt. 1009
Gamba Delfina, latteria, 42 v. Varazze . . . 547
Gamba Domenica ved., calzol., 20 v. Napione . 422
Gamba Domenica 48 c. Casale. 47
Gamba Domenico fu G. B 68 v. Perosa. . 431
Gamba Edgardo, 64 c. Ponte Mosca 1473
Gamba nob. Enrica, 44 v. Ospedale.
Gamba Enrico 6 v. Perosa 434
Gamba Ernesto, tratt., 34 v. S. Massimo . . 521-38
Gamba bar. Felicia nata Cevasco, 65 c. Siccardi.
Gamba nob. Ferdinando, dott., 4 v. Principe Tommaso.
Gamba Filippo, rist. 201 v. Nizza 522,1475
Gamba Franc., torrefaz. caffè 55-16 24 via Lagrange, 46 v. Saluzzo e 43 v. Porta Palatina 398
Gamba G., Ditta, panett., 48 v Mercanti . 578
Gamba Gio., neg. burro 24-34 p. Em. Filib. (tettoia levante). 551
Gamba Gio., prof., 47 v. Modena 774,835
Gamba Gio. fu Gius. 30 v. Monte Rosa . . 445
Gamba Gius. di Gio. neg. vino e comm., 3 v. Fontanella. 74,533-39
Gamba Gius. 20 v. Demonte 66
Gamba Gius. 764 str. Tetti Varrò . . . 477-80
Gamba Giuseppina, confett., acc. al 22 v. Lagrange 543
Gamba Giuseppina, fioraia, 22 v. Lagrange . . 332
Gamba Giuseppina, pizzic., 45 v. S. Giulia . . 567
Gamba Leonardo, impieg., 4 *bis* c. Brescia.
Gamba Linda, maestra mun., 4 v Consolata . . 928
Gamba Lor., neg. vino e mag. alim., 26 v. Silvio Pellico . . . . . *p.* 533-59-67,1087
Gamba Lucia ved. Sapetti 23 v. Biella . . 34
Gamba Luigi (Ditta), fornit. per sarti, 32 v. Lagrange 301-29
Gamba Marcello, mag. alim., 43 p. Vitt. Em. I 559
Gamba nob. Maria in Passerin d'Entreves 5 c. Vitt. Em. II 424
Gamba Maria tabaccaia, 40 c. Casale . 659
Gamba Mich., fornit. per calzol. e chinc. e merc., 5 v. S. Maria. 367,484
Gamba Miro, ing., 3 c. Valentino . 893,1053-68
Gamba Pietro, impieg., 9 v. Fucina.
Gamba Roberto, agente generale pel Piemonte della Compagnia d'Assicuraz incendi e furti *La Basilese* 85-09 29 v. Bertola, *abit.* 4 v. Consolata 477,1447
Gamba Rosa ved. Piglia drogh., 40 e 47 str. Lucento 96,444,559
Gamba Sebastiano, mag. alim., 448 v. Pier Carlo Boggio 559
Gamba Serafino e figlio, mercerie, 7 v. S. Tommaso 304-34
Gamba Silvia Cecilia, drogh., 5 c. Vinzaglio. 444
Gamba Teodol., ins. stenogr., 1 v. Consolata . 879 909-58
Gamba Teresa, mag. alim., 49 v. Brindisi. . . 559
Gamba Fogliano Ernesta, maestra comunale, 4 v. Principe Tommaso 929
Gambarana Crist., mag. alim., 58 str. Lanzo. 507-38
Gambarana di Lango-co nob. Carlotta in Sgarbi, 8 v. del Carmine.
Gambarana di Langosco nob. Maria Giovannina, maestra, 25 v. Venti Settembre.
Gambarino C., macell., 108 c. Reg. Margh. 583,837
Gambarino Carlo 424 c. Vercelli. . . . 494
Gambarino Gius., macell., 424 str. Vercelli . . 583
Gambaro A., orolog., rimp. al 65 c. Vitt. Em. II. 340
Gambaro conte Amedeo Este, ing. 13-59 39 e 41 c. Peschiera 983
Gambaro Ang., prof., 20 v. S. Fr. da Paola . 903-35
Gambaro conte Angelo (eredi) 13-59 39-41 c. Peschiera 404-32
Gambaro cont.ª Bona n. Guidobono Cavalchini 13-59 39-41 c. Peschiera.
Gambaro nob. Emma, 39-41 c. Peschiera.
Gambaro contessa Olga n. Bernasconi De Luca di Riva San Vitale 13-59 39-41 c. Peschiera.
Gambarotta coniugi 384 str. Valpiana . . 486
Gambarotta sor., sarte, 55 v. Po 303
Gambarotta Gio., dott. prof. veter. (Ufficio d Igiene) 29-67 9 v. Bezzecca e 4 via Sforzesca 647-20,849-97,1033-37
Gambarotta M., med.-chir., 384 str. Valpiana 647-49 1009
Gambarova Carlo, segr. proc. gen. del Re, 4 v. S. Donato.
Gambarova Riccardo fu Gio. 2 v. S Paolo 462
Gambaudo Ferd., uff. post., 5 v. Belfiore . . . 1094
Gambaudo Gio., 47 c. S. Maurizio.
Gambaudo Marianna, panett., 25 v. Barolo. . . 578
Gambelli Giuseppe, impieg., 90 c. Rer. Margherita.
Gambera Caterina e Francesca fu Luigi 327 strad. Moncalieri 440
Gambera Giovenale, 32 v. dei Mille. 872
Gambera Rocco, agiato, 4 v. Pietro Micca.
Gambera e Raineri, tratt., 24 v. Po 524
Gambetta Antonio, fabbro-ferr., 25 v. S. Secondo 474
Gambetta Carlo, falegn, 47 v. S. Massimo . . . 382
Gambetta G., corriere, 24 v. S. Tommaso, 9 v. Passalacqua e 20-22 v. Monte di Pietà 494-97

Gambetta Gio. Batt., impieg., 26 v. S. Ottavio *p.* 724
Gambetta Gius., geom., 10 v. Bellezia 656
Gambetta Maur. 32-58 350 str. Nizza. 124,333 338
Gambetta Nat., neg. vino 36-15 45 v. Ospedale 533-38
Gambetta Pietro, ing. 8-86 *uff.* 40 p. Cavour, *abit.* 1 p. Mad. Cristina . . . 983,1125-1272
Gambetta Pietro, ing., e figli 109 v. Cesana . 53
Gambina M. e C., liquor., 8 v. Berthollet . . . 534
Gambini Gius., mag. alim., 30 v. S. Secondo . 559
Gambini Gius., rag., 29 v. Gioberti 992
Gambini Massimo, impieg., 3 v. Baretti. . . . 1424
Gambini Vincenzo, confett., 47 v. Venti Settembre. 543
Gambino, latteria, 26 v. S. Tommaso 547
Gambino coniugi 22 v. Lessolo 95
Gambino frat. fu Gius. 408 str. Cavoretto-Moncalieri 54
Gambino frat. e sor. fu Secondo 14 via Gioberti 48,83
Gambino sor. e frat. di Franc. 140 strada Cavoretto-Moncalieri. 54
Gambino Agostino, incisore, 12 v. Roma.
Gambino Ant. e consorte 44 c. Palermo 127-37
Gambino Caterina in Berrufo 9 v. Cinzano 58
Gambino Gaspare, macell., 5 v. ai Ronchi 534-83,828
Gambino Gio., calzol., 22 v S. Ottavio 422
Gambino Gio. e consorte 20 v. Rivara . . 450
Gambino Giorgio, macell., 7 v Andrea Doria 583
Gambino Gius. 76 c. Casale 47,774
Gambino Gius., vinaio, 4 *bis* v. S. Donato . . . 538
Gambino Giuseppina, tratt., 40 v Reggio . . 545-38
Gambino Luigi, mag. alim., 34 v. Tiziano . . 539
Gambino Margherita, stiratrice, 36 v. S. Massimo 326
Gambino Pietro, mag. alim., 10 v. Rosine 559,1085
Gambino Pietro, mobili in legno 65-14 3 via Belfiore 372-74
Gambino Vinc. 58 v. Cumiana 64
Gambone figlie fu Nicola 2*bis* v. S. Giobbe 73,464
Gambone Anna ved. Fruttero, macell., 95 v. Nizza 583
Gambone Dom., uffic. postale, 33 v. S. Francesco da Paola 1094
Gambone Emma in Revelli 2*bis* v. S. Giobbe . 464
Gambone Luigi, capitano, 39 c. Inghilterra.
Gambotto frat., macell., 9 v. S. Franc. da Paola 62-55 47 v. Lagrange 583
Gambotto Carlo, macell., 79 v. Venti Settem. . 583
Gambro Gius., calzol., 6 v. Bonafous 422
Gamero coniugi 37 v. Vibò 493
Gamero Anna ved. Favero 2 v. Aporti . . 45,47
Gamero Carlo e consorte 7 v. Valfenera 485-98
Gamero Carlo, neg. vino, 37 v. Vibò. . . . 533-39
Gamero Gio e consorte 83 v. Villafranca . 495
Gamero Gio., inc. met., 2 v. Accad. Albertina . 368-69
Gamma frat. fu Gius 263 str. Vercelli . 494
Gamma Carlo, dott., 78 c. Siccardi. . 883-89,1009
Gamna frat. di Enr. 43 v. Andrea Doria . 44

Gamna fratelli, seterie 12-29 20 via Massena, *fabbr.* Settimo Torinese 299,300-28

Gamna frat. e sor. fu Casimiro 78 c. Siccardi 174
Gamna Carolina (eredi) e figli 33 via Bernardino Galliari 28
Gamna Delfina in dott. Sirombo 41 v Ormea 464
Gamna Flaminio, farm., 43 v. Garibaldi . . 1027
Gamna G. B. (successore) cravatte, nastri, velli e seterie 41-07 5 Davide Bertolotti. . . 300
Gamna Giovenale, avv., prof., *studio* 56-84 3 v. Cernaia 963-73
Gamna Gius. e Vitt. fu Gius. 263 str. Vercelli 494
Gamna Luigi, 4 p. Cristoforo Colombo 164,729
Gamna Luisa fu Casim. 4 v. Marco Polo *p.* 401-32
Gamna Enr. e C., banch. 2-88 43 v. A. Doria 295 1123-1447-61
Gancia Adelina 43-78 2 c. Cairoli.
Gancia Carlo, comand. Militare, 23 v. Susa . 694
Gancia Lodovico, 24 v. S. Agostino 834
Gancia Maria ved. Rivella 4 c. R. Parco . . 448
Gancia Mario, merc. sarto, 25 v. Acc. Albertina 34
Gander Emilio, fabbr. confetti, 41 v. Nizza 543-47
Gandi Feder., avv. 59-75 34*bis* c. Oporto.
Gandi Gius., 116 v. Saluzzo 1035
Gandiglio coniugi 27 v. Revello 146
Gandiglio 485 Basse del Lingotto 2
Gandiglio Gio., neg. frutta, 3 v. Belvedere . . 357
Gandiglio Giulio cassiere, 4 v. S. Donato 43,45
Gandiglio Luigia 4 v. S. Donato . . . 43,45
Gandiglio Maddalena, levatr., 71 v. Villafranca 1034
Gandiglio Paolina ved. Bernasconi 29 corso Vitt. Em. II 404-84
Gandiglio Sebast., avv., 17 v. Goito 96
Gandiglio Tommaso fu Lor. 70 strada antica Rivoli 454
Gandini, ing., 14 v. Cernaia.
Gandini Carlo, drogh., 5 v. S. Quintino . . 441
Gandini Carlo fu Gius. 47 v. Parma. . . 422
Gandini G., succ. Verga, farm. 28-54 10 via S. Francesco da Paola 1023-25
Gandini Gius., 20 v. Lagrange. 665
Gandini Gius., imp. ferr., 8 v. Amerigo Vespucci 1402
Gandini Maria, panett., 33 v. Vanchiglia . . 578
Gandini Olga, agiata, 48 c S. Maurizio.
Gandino Gio., prod. chimici, 24 c. Vinzaglio . 394
Gandio Cesare, bottigl., Docks « Torino Dora », padiglione *A* 533
Gondola Carolina, mag. alim., 65 v. Parma . 559
Gandolfi (*vedi* Alliaga).
Gandolfi Achille fu Secondo, coloniali 6-06 22 v. Roma, 3-28 9 v. Madama Cristina, Docks Porta Nuova, 40 Comp. 98 395-98,1127
Gandolfi Alfredo fu Secondo 31-74 41 via Mad. Cristina. 28-98
Gandolfi Arturo, ag. di cambio 56-10 e 56-11 9 v. Bogino 298
Gandolfi Caterina, insegn., 44 v. Bern. Galliari 967
Gandolfi Enrica, maestra mun., 18 v Drovetti 929
Gandolfi Ferruccio, 45 c. Oporto 677
Gandolfi Giovanna, sarta, 44 v. Saluzzo . . . 505
Gandolfi Gius. di Gio. sorgente miner., 290 str. Casale 47,400
Gandolfi Pietro, impieg. post., 44 v. Bern. Galliari 1096
Gandolfi Umb., pellicc., 3 v. Bertrandi. . . . 410
Gandolfo A., mag. alim., 4 v. Ivrea. 559
Gandolfo Angelo 1 v. Ivrea 90-465
Gandolfo Felice Cesare (Ditta), fabbricante mobili 44-86 44 e 15 v. San Pietro in Vincoli 372-74-75-81,446-72
Gandolfo Giacomo, vinaio, 9 v Belfiore 538-39,1087
Gandolfo Gio., maestro mun., 44 c. Palermo . 925
Gandolfo R., mercerie, 49 v. S. Secondo . . 322-23
Gandolfo-Delva Luisa, ispettr., 48 v. S. Quintino e 390 str. Francia 772-924
Gandolla Gio., cancell. Pret., 39 v. S. Domenico 680-1065
Gandolla Luigi impr.-costr., 32 v. Marco Polo 401,390,1168
Gandossi Gio. 302 str. Casale (*villa*) . . 47
Gandus Vittorio (Ditta), sacchetti in carta 16-65 85 v. Madama Cristina, *negozio di vendita* 86-07 5 v. Cavour . . 360
Ganeo Severino, ing. arch., 20 v. Vanchiglia . 701 959-85

Gangini Luigi, calzolaio, 36 v. Mongrando, *p.* 422
Ganguzza Rosario, imp. telegr., 23 v Saluzzo . 1095
Gani cont. Adele n. Scarampi di Monale in Malabaila di Canale 15-86 94 c. Vittorio Emanuele II 67,199
Gani contessa Anna Giulia in Rignon 94 c. Vitt. Em. II. 461-99
Gani conte Raimondo 15-86 94 c. Vittorio Em. II. 67,199
Ganna Alberto, 40 v. Venti Settembre.
Ganna Amalia in Rigoletti 8 v. Ospedale . 426
Ganna Flaminio, farm., 444 c. Vitt. Eman. II 1025
Ganna Lucia in Delfino 29 v. Cottolengo. 57,62
Ganna Ugo, ing., 10 v. Venti Sett. . 874-73,983,1451
Gannora-Marocco Clelia, 9 c. Vitt Eman. II.
Gantenna G., parrucch., 24 v. Montebello . . 404
Garabello frat., legatori 61-40 7 v. Secondo . 364
Garabello Luigi, cementi armati, 9 v. Vigone 387-90
Garabello Luisa, direttrice *Istituto*, 7 v. Bertrandi e 3 v. Perrone 952
Garabello Maria, rappr. oli, 69 v. Madama Cristina 489
Garabello Michele, impieg., 44 v. Susa. . . 1442
Garabello Pietro, calzol., 19 c. Moncalieri . 422
Garabello Valent., rappr., 19 v Gius. Grassi 488
Garaccioni Adelrica 14 v. Livorno . . . 453
Garaccioni Carlo Pilade, maestro mun. 44 via Livorno 822
Garaccioni Luigi, 40 v. Bricca . . 125,773 933
Garaccioni Oreste maestro mun., 19 corso S. Maurizio. 125,930-42 55
Garaccioni Vincenzina, maestra a riposo, 44 via Livorno.
Garaccioni Vinc., maestro mun., 44 v. Livorno. 923
Garaccioni Virginia 10 v. Bricca. 37
Garages:
Auto Ideal, 3 v. Cibrario. 474
F. Brandi 57-07 6 v. Pinelli 467
Moderno 53-71 20 v. Saluzzo 467
Pennezza 60-97 6*bis* v. Ospedale 467
Riuniti Fiat 13-05 e 27-19 46 c. Massimo d'Azeglio . . . 304-90,466-67-70-71,1434-32
Saroja, 42 v. S. Giulia 467
Savero 45-60 e 14 72 35 v. Madama Cristi a ang. v. Pallamaglio . . . 467-70-71
Tassiore 30-94 24 v. Princ. Tommaso . . 467
Turin moto-garage, 22 c. Cairoli 467
Garando Gio. di Gio. 44 v. Casellette . 48,133
Garanzano Paola, neg. mobili, 3 v. Lanino. 374-75
Garassino frat. e sor. fu Bart. 124 str. Nizza 36,124
Garassino Angela in Nan 23 c. Raffaello. . 445
Garassino Gio. ved. Sosena 2 v Tepice. . 480
Garassino Gius., proc. 82-94 8 *bis* v. Fabro. . 975
Garassino Lorenzo, 124 v. Nizza 1023
Garassino Luigia, latteria, 49 v. Monginevro . 547
Garassino Nina, sarta, 24 v. Gioberti 303
Garassino Ottavia, maestra di violino, 124 strada di Nizza 959
Garassino Paolo, dott. farm. 81-71 8 v. Palazzo di Città. 1023-25
Garassino dott. farm. e Maccagno già C. Viale, farmac., 81-71 8 v. Palazzo di Città 1025
Garavaglia Agostino, med. chir., 4 v. Massena 1009
Garavagno sor., cartol., 22 v. Mazzini e 46 via Sacchi 365-67
Garavagno Angiol. in Rota 40 v. Lagrange . 72 460-97
Garavagno Carolina, affittacam., 49 v. Garibaldi . 481
Garavagno Domenica, cartol., 25 c. Vinzaglio . 365
Garavagno Gio., tip., 49 v. Garibaldi 767
Garavelli Gio. Aless., imp. post., 28 v. S. Anselmo 1090
Garavini Eusebio, industr., 40 v. Napione.
Garavini E. e C. (Società) carrozz. automobili 25-87 47 c. Reg. Margherita *p.* 98,148 147-74,467
Garavoglia Arturo, accord. pianof., 3 v. Assietta. 376
Garavoglia Camillo, imp. ferrov., 35 v. Massena 1099
Garavoglia Carlo, parrucch., 48 c. Princ. Oddone 404
Garavoglia Gius. 19 v. Feletto. 74
Garavoglia Gius., fabbro-ferr., 16 v. Gius. Pomba e 48 v. Cavour, *abit.* 24 v. Carlo Alb. . 448-74
Garavoglia Gius., maestro mun., 28 c. Principe Oddone. 922
Garavoglia Umberto, mecc. telegr., 24 v. Carlo Alberto 1095
Garbaccio frat., negoz. abiti, 6 v. Milano e 45 v. Quattro Marzo 344-47
Garbaccio Annibale, avv.-proc., 30 v. Villafranca 965
Garbaccio Maria in Fogliano 22 c. Princ. Odd. 442
Garbagnati Gius., ing., 4 v. Cristoforo Colombo 701,984,1137-37-39
Garbagnati Teresa ved. Junch 4*bis* via Ospedale 94,426
Garbagne sorelle e madre 4 v. Superga . . 478
Garbagni-Besana Maria, 49 v. della Rocca . . 758
Garbarini Franc., neg. mobili, 38 c. Vitt. Em. II. 374
Garbarino Fed., geom., 104 c. Vitt. Em. II . . 989
Garbarino Gio., ing., 1 v Talucchi 984
Garbarino Gio., 42 v. S. Paolo 836
Garbarino Giov. fu Giac. 362 v. Sappone . 470
Garbarino Rosa, tintoria, 4 v. Assietta. . . . 327
Garbarino Ter., maestra mun., 44 v. Mazzini . 927
Garbarino Lambert. E., sarta, 3 v. Carlo Alberto 303
Garbasso Onorata, ispettr., 9 v. Piave. . . . 747
Garbellone Gio, maestro musica 80-58 32 v. Cottolengo. 958-60,1083-84
Garbellotto Attilio, ten. di fanteria, 39 v. S. Domenico. 687
Garbero Ang., impieg., 17 v. Arsenale.
Garbero Dom., imp. Alb. Virtù, 29 v. S. Secondo 755
Garbero Pietro, calzol., 44 p. S. Giulia . . . 422
Garbero Teresa, 34 v. Vanchiglia 832
Garbiglia Giulia, riv. giornali, 25 v. Orfane . . 355
Garbiglia Giuseppina ved. Daziani 3 via S. Agostino 60,62,148-84
Garbini Gio., dott., farmac. 31-06 3 v. San Paolo 542,998,1023-25
Garbini Luigi, agiato, 82 v. S. Secondo.
Garbolino Franc., tratt., acc. al 6 v. Legnano . 346
Garbolino G. B. casse forti, 7 v. Benevagienna 27,461
Garborino Biagio, incer. pavim., 8 v. Orfane. . 346
Garda Albina, sarta, 42 v. Lagrange 303
Garda Aless., perito 38-27 74 v. Venti Sett. 994
Garda Celest. drogh., 145 c. R. Parco e 2 v. della Chiesa . . 55,414,778-96,1077-175
Garda Isacco, commerc., 24 c. Oporto.
Garda Tullio 8 v. Aurelio Saffi. 49
Garda e Bounous, bianch. 26-16 49 piazza Castello e 3 v. Cesare Battisti. . . 345-23
Garda e C., mode e novità, 2 v. Po 303
Garda e Deangeli, biancherie 20-42 ang. vie Venti Settembre e Pietro Micca, *laborat.* 90-73 24 c. Oporto 322-23-25
Gardano Mattia, tratt., 92 v. Morosini . . . 348
Gardelin A. e C., articoli tecnici-industriali 86-26 24 v. Governolo 445-58-75
Garden Alessandro, agiato, 46 v. Cavour.
Gardenghi Biagio, 8 c. Belgio 832
Gardi G. e C. rappres. 54-94 7 v. Foscolo. . 487
Gardini Achille, rag., 46*bis* v. Pastrengo.
Gardini Augusto, mag. Soc. Anon. Trinchieri, 30 c. S. Maurizio.

Gardini Bal lassarina ved. Arcigotti 55 via S. Massimo . . . . . *p.* 461
Gardini Ercole, negoz. carta, 46 v. Pr. Tommaso . 362
Gardini Gio., avv., 38 v. Cibrario. 681
Gardini Lidia, bar **41-53** p. Corpus Domini. . 528
Gardini Luigi Mario, dott., proc., 24 v. Garibaldi 975
Gardino coniugi, tintoria, 30 v. della Rocca. . 327
Gardino frat. neg. legnami da lavoro **8-10** 40 c. Francia. 69-343-78-80-84
Gardino sor. fu Vincenzo 1 v. Romani 425-53
Gardino Biagio, fu Gugl. 39 c. Francia 69 76,77,96,97,429,685,835
Gardino Dom. fu Gugl. 40 c. Francia . 69,129
Gardino Ercole, decor. d'appart., 45 v. Marna . 346
Gardino Gio., pension., 4 v. Andrea Provana.
Gardino Gius. fu Guglielmo, 8 in tu-striale, 38 c. Francia 129
Gardino Gius., vettur., 68 v. Bertola. 509
Gardiol E. e C., pneumatici, 74 c. Vitt. Em. II 463
Gardois Giacomo 104 c. Re Umberto . . 446
Gardoni, calzol., 27 v. S. Anselmo. 422
Garella coniugi, tintoria, 4 v Cernaia e 4 via Passalacqua 326-27
Garella Cater., riv. giorn., 496 c. Reg. Margh. 355-65
Garella Eug. di Luigi 65 v. Monte Bianco . 444
Garella G., calzol., 26 c. Regio Parco 422
Garella Gius., latt., acc. al 40 v. Guastalla . 347-59
Garella Laura, maestra mun., 45 c. Inghilterra 933
Garella Luigia e Lucia fu Antonio 37 via Don Bosco 67
Garella Tommaso 86 str. Superga. . . . 178
Garelli, corriere 24 v. S. Tommaso, 24 e 32 v. Lagrange 496
Garelli frat. e sor. 369 str. Casale (reg. Meisino) 47
Garelli Adalberto, ing. industr., 8 v. Bezzecca. 479,984
Garelli Alb., 24 v. Monte di Pietà 717
Garelli Alessandro, , avvoc., prof., 8 v. Bezzecca. 671,834-82-96,4098-418-33-34-49-64-64
Garelli Bart., impieg., 36 c. Oporto . . . 1410
Garelli Carlo med.-chir.-dentista (*vedi* Garello).
Garelli Carmela, 27 v. S. Anselmo 944
Garelli Cleto, , med., 47 c. Presid. Wilson. . 729
Garelli Federico, capit., 473 p. Peschiera . . 694
Garelli Felice, , dott. prof., R. Politecnico, 32 v. Ospedale e 78 c. Vitt. Eman. 868-92 893-94
Garelli Gio., medico, 76 c. Vinzaglio . . . 1009
Garelli Giuseppina, insegn., 27 v. S. Anselmo 925
Garelli Guido, , can., teol. avv., 3 via Lagrange. . . . 744-46-47-48-38,1035-52-89
Garelli Liberale, , 47 c. Presid. Wilson . . 676
Garelli Mario, dott., capit. medico **90-84** 6 v. Montecuccoli.
Garelli Mario, ing., studio tecnico, 26 via Valeggio. 479-83-88,984
Garelli Pio, ing., studio tecn., 24 v. Mancini. . . 479
Garelli-Colombo di Cuccaro conte Costantino, , Segret. Ordine Mauriziano **48-32** 41 v. Filangeri. . . 49,594
Garelli-Colombo di Cuccaro cont. Gennarina n. Buglione di Monale ved., 34 v. Mazzini.
Garelli-Colombo di Cuccaro cont. Gius., 10 via della Zecca.
Garelli-Colombo di Cuccaro cont. Lucia nata Poccardi **48-32** 41 v. Filangeri. . 21
Garelli-Colombo di Cuccaro nob. Maria Teresa e Maria Pierina, 40 v. della Zecca.
Garelli-Colombo di Cuccaro cont. Zoe nata De Bellegarde de St-Lary, 40 v. della Zecca.
Garelli della Morea cont. Vincenza ved. De-Cardenas 38 v. della Rocca. . 22,178
Garello coniugi, orologiai, 39 v. Nizza . . *p.* 346
Garello frat. e sor. fu Fr. 9 p. Statuto 496-98
Garello Carlo med.-chir.-dentista, 48 via Genova, *abitaz.* 34 v. Lagrange . 487,1009-40
Garello Erminia, agiata, 22 v. Valperga Caluso
Garello Ernesto, vinaio, 305 str. di Nizza . . 555
Garello Eug., calzol., 74 v. Nizza. 422
Garello Francesca, labor. orl. str. scarpe, 47 via Princ. Tommaso 425
Garello Gio. *4 bis* v. Valfenera 48
Garello Guido, ing. indust., 242 c. Reg. Margh. 984-85
Garello Marc. (eredi) **55-54** reti metall., 24 c. Bramante 375,
Garello Paolo ing. **83-97** 24 c. Vinzaglio
Garello Pietro, spedizion. 48 p. Castello . . . .
Garello Pietro e consorte 8-40 v. Rochemolles 4
Garello Simone impieg., 44 v. Buttigliera 39,8
Garello Vinc., drogh., 139 str. Regio Parco 444,
Garello Vito, 50 v. Andorno 405
Garena Giacomo 658 str. del Pascolo . . .
Garesio Felice, mag. al m., 44 *bis*, v. Baroio. 538
Garesio Gius. ved. Albano 48 v. Priocca
Garesio Luigi fu Batt. 14 v. Belmonte . . .
Garetti G. B. fu Tommaso 4 v. Susa. . .
Garetto coniugi 66 str. di Bertolla. . . .
Garetto frat. e sor. fu Solutore 47 via Bertola 29
Garetto Agostino 32 v. Cibrario. 46
Garetto Angiolina fu Franc. 88 corso Principe Oddone. 452
Garetto Domenico fu Francesco, rag., legnami. 58, corso Napoli 558
Garetto Ettore industr., 88 c. Princ. Oddone 452
Garetto Federico, geom. industr., 88 c. Pr. Oddone
Garetto Felice, mag. alim., 24 v. Bruino . . 559
Garetto Lucia ved. Percivalle 200 str. Vercelli 492
Garetto M., colli e camicie, 21 v. Pietro Micca. 825
Garetto Maria 58 c. Napoli. 418
Garetto Maria, agiata **82-74** 4 v. Consolata.
Garetto Maria, mag. alim., 46 v. Sassari. . . 559
Garetto Mario industr., 88 c. Principe Oddone 452 770
Garetto Mario ed Ettore fu Domenico 88 c. Principe Oddone. 448-52
Garetto Piero, dott. laborat. di chim. tecn., 44 via Boccardo, *abitaz.* 45 c. Vinzaglio . . . 395
Garetto Pietro e figli (Ditta) legnami, segheria palchetti **5-97** 88 c. Pr. Oddone . 379-80
Garetto Vincenzo, bottigl., 46 v. Barbaroux. 538
Garetto Vinc., ing. civile, 45 c. Vinzaglio. . . 985
Gargano frat. e sor. fu Giov. 619 str. della Verna 492
Gargano e Pajroletti, guantai, 14 *bis* v. Garibaldi, 545
Gargano-Racca Teresa, 5 v. Piave.
Gariazzo Anna, 41 c. Oporto 707
Gariazzo Carlo Plac., , , avv., prof., 40 via Ospedale 737-79-94,820-81
Gariazzo Luigi, , avv.-proc. *uffic.* **58-83** 46 v. S. Dalmazzo, *abit.* 41 c. Oporto . 604 668-73-83,795-97,965-75,1076
Gariazzo Maria, agiata, 18-20 v. Pio Quinto.
Gariazzo Pier Ant., pittore, 3 v. Principe Tommaso 1000
Gariazzo Pietro, , ing., rappr. «Eternit» **5-72** 47 v. Montevecchio. . . . 386,984,1047
Gariazzo Vinc., , avv., 36 str. Superga. 1078
Gariazzo Vincenzo, , maggiore, 3 v. Principe Tommaso. 1059
Garibaldi Gio. Batt., rag., 25 v. Cernaia. . . 658
Gariboldi Angelo, decor., 18 v. Mad. Cristina . 346

Gariboldi Caterina, maestra munic., v. alla Parrocchia (Cavoretto) . . . . . *p.* 934
Gariboldi Luigi, sarto, 3 v. Roma. . . . 303-44
Garigliano Gius., 2 v. Corte d'Appello.
Garighetti Caterina, 42 v. della Zecca. . . . 933
Gariglio coniugi, mag. alim., rimp. al 18 via Amedeo Peyron 559
Gariglio fratelli, fabbri-ferrai, 38 via Saluzzo. 474
Gariglio frat. fu Giacomo 685 strada Basse di Stura 24
Gariglio frat. fu Gio. 46 v. Nizza. . . . 424
Gariglio frat. e sor. fu Domen. 46 v. Santorre Santarosa 420-69-84
Gariglio frat. e sor. fu Gio. 22 v. Bernardino Galliari. 28,98
Gariglio fratello e sorella fu Michele 338 str. dei Ronchi (regione Fontanetto) . 454
Gariglio Angelo, 38 v. Saluzzo 798
Gariglio Anna in Aliberti 20 str. Mongreno 142
Gariglio Anna, profa pittrice, 24 v. Francesco Lanfranchi 943,4000
Gariglio Annetta in Massa 4 strada Val Patonera 485
Gariglio Ant., macell., 470 c. Peschiera . . . 583
Gariglio Arnaldo, impieg., 8 v. Montebracco.
Gariglio Bartol., neg. frutta, 3 v. S. Paolo . . . 572
Gariglio Carlo fu Lodovico 454 str. Viola 197 780,840
Gariglio Carlo, macell., 4 v. Venti Settembre 583
Gariglio Carlo, tratt., 63 c. Regina Margherita 548
Gariglio Carlo-Ant. e sorella 404 v. Nizza . 420
Gariglio Cesare, fabbro-ferr., 3 v. Petrarca . 474
Gariglio Cristina, macell., 43 v. Ceva. . . . 583
Gariglio Domenico (eredi) 705 str. Basse del Lingotto 23,440
Gariglio Dom. 463 str. Campagnino . . . 41
Gariglio Dom. di Gius. 95 v. Nizza. . . 420
Gariglio Dom., macell., 5 v. Monginevro . . . 583
Gariglio Dom., neg. frutt., 37 v. della Rocca . 572
Gariglio Edoardo, 79 c. Regina Margherita . 774
Gariglio Elisabetta in Olivetti 40 v. Susa 468-73
Gariglio Ettore 503 str. Falconieri . . . 74
Gariglio Feder., geom., 24 v. Franc. Lanfranchi 989
Gariglio Filib., macell., 5 v. Nizza. 583
Gariglio Franc. fu Ant. e consorte 154 via Cibrario. 26
Gariglio Franc., , geom. **82-27** 24 via Francesco Lanfranchi . . . 76,989,1473
Gariglio Franc. e Domenico fu Franc. 685 str. Basse di Stura. 475
Gariglio G., macell., 99 v. Villafranca . . . 583
Gariglio G., mercerie, 34 v. Monginevro. . . 334
Gariglio Giacomo, vettur., 54 v. Ospedale. . 569
Gariglio Giacomo-Carlo 223 str. Cartman . 46
Gariglio Giov., impieg., 5 v. Mazzini.
Gariglio Giov., macell., 46 v. Pisa 583
Gariglio Giov. macell., 4 v. Donati. 583
Gariglio Giov., macell., 9 v. S. Bernardino . 583
Gariglio Giov. fu Pietro 6 v. Monte Rosa 45,445
Gariglio Gius., latton. gas, 5 v. Ospedale . . 449
Gariglio Gugl., farm., 340 c. Casale 1023
Gariglio Lodov., neg. formaggi, p. Eman. Filiberto (tett. porente) 569
Gariglio Lucia in Olocco 402 v. S. Secondo 465
Gariglio Luigi, avv.-procur. **51-61** 6 v. Fabro, *abit.* **82-27** 24 v. Franc. Lanfranchi 680 970-75
Gariglio Maria, mag. alim., 47 v. Marna. . . . 559
Gariglio Maria Gius., maestra mun., 79 corso Regina Margherita. 924
Gariglio Matteo 22 v. Sospello. 475
Gariglio Michele, macell., 28 v. Barbaroux. 583,837
Gariglio Michele e Gius., carradori, 46 v. Nizza *p.* 377
Gariglio Napol. e cons. 251 str. dei Ronchi 155
Gariglio Orazio, mag. alim., 2 c. Orbassano . . 559
Gariglio Pietro-Paolo fu Ant. 569 str. Val Patonera 485
Gariglio Sebast. fu Melchiorre falegn., 418 str. Moncalieri 410,382
Gariglio Stefano, tratt., 463 str. Stupinigi . . 548
Gariglio Umberto fu Lod. 370 strada Moncalieri 440-80
Gariglio e Revelli (Ditta), elettr., 477 c. Francia 432 469
Gariglio-Gullino Giovanna, impieg. post., 45 via Venti Settembre 4094

Garignani E. di Giacinto Bertea e C. colori e fornit. per fotografia **36-37** 33 v. Roma 345-68-70-95 426-35
Garino frat. 24 v. Revello 449
Garino frat. e sor. e loro madre 37 v. Leyni. 95
Garino frat. e sor. fu Dom. 75 strada Bellacomba (Villaretto). 26
Garino frat. e sor. fu Franc. 360 v. Assisi. 48
Garino sor., mag. alim., 497 str. Lanzo. . . 559,703
Garino A., fabb. busti, 407 c. Vercelli . . . 309
Garino Achille **41-29** 14 v. Po 524-28
Garino Ant. fu Franc. 64 str. Bertolla . . . 29
Garino Ant., arnelli e mont., 30 v. Massena. 586
Garino Arturo Franc., avv.-proc., *studio e abitaz.* **40-88** 6 v. Cernaia. . . . 965-75,1050-62
Garino Carlo e consorte 45 v. Cantoira 42
Garino Dom., fabbro-ferr., 45 v. Cuneo . . . 474
Garino Emilio, 42 c. Cirie 836
Garino Ern., , cons. provinc. (Susa) . . . 652-54
Garino Ettore, imp. mun., 40 v. Corte d'Appello 643 683-85
Garino Eugenia, prof., 72 c. Mass. d'Azeglio . 899
Garino Felice, 47 v. Princ. Tommaso . . . 826
Garino Franc., avv., 37 c. Re Umberto.
Garino Franc., motori, 43 v. Bricca . . . 434-60
Garino Franc. fu Gio. 362 str. della Verna 492
Garino Giacomo mag. alim., 47 v. Motterone 447 559
Garino Giac., calzol., 479 c. Reg. Margherita . 422
Garino Gio., bidello, 3 c. Oporto 904
Garino Gio., ing., 57 c. Re Umberto 984
Garino Gius., imp. postale, 50 v. Giolerti.
Garino Lorenzo e consorte 54 v. Monte Rosa 415
Garino Luigi, vinaio, 4 v. Bidone. 538
Garino Maria, tabacc., 29 v. Bertola. 659
Garino Michelang., rag., 44 c. Vinzaglio . . . 772
Garino Natalina, mode e novità, 44 *bis* v. Garibaldi 303-09
Garino Paolo neg. vino, 56 str. Bertolla 30 192,538,1475
Garino Pompeo, med. chir., 2 v. Giusti . . 1009
Garino Rosa, drogh., 20 via Pisa 444
Garino Vinc. 56 str. Bertolla 30
Garino-Dasso Ermelinda, maestra mun., 44 corso Vinzaglio 922
Garlo Aristide, orolog., 414 v. Nizza . . . 340
Garlo Gius. (eredi) 37 *bis* str. di Lucento. 96
Garis ved., neg. uova, 22 v. Mazzini 551
Garis frat. e sor. fu Gaetano 9 c. Novara 422
Garis frat. e sor. fu Gio. 9 c. Novara. . . . 24
Garis Bartol. e figli 75 str. Borgaro. . . . 34
Garis Carlo, impieg. mun., 32 c. Farini . . . 628
Garis Giacomo 44 v. Entraque 70
Garis Luigi, ing., rappr., 29 v. S. Franc. da Paola. 453
Garis Michele, latt., 25 c. Moncalieri 547

Garis Vittoria ved. Pasqua (eredi) 19 via Baltea . . . . . *p.* 24
Garisi Gio., ripar. bigiott., rimp al 22 v. Po . 337
Garitta Carlo, impieg. post., 42 c. Re Umberto 1096
Garitta Paola, prof., 42 c. Re Umberto . . . 907
Garitta Serafino, latton., 192 str. di Casale . . 449
Garizio Ernesto, 26 v. Princ. d'Acaja. . . 691
Garizio Ettore Francesco avv. **15-93** *studio* 21 v **Garibaldi** **80-59** *obit.* 157 c. Francia 76,79,454,965,1152
Garizio Gian Giorgio avv.-proc., cons. com. **15-93** 21 via Garibaldi . 76 79 454 604-06-39,965-75,1106
Garlanda Valerio, avv.-proc., magg. **18-11** 6 via del Carmine 708-69,824,965-75
Garlasco Luigi, 29 v. Lagrange 828
Garmagnano Carlo, med.-chir. **58-10** 3 via Montevecchio 724-31,848 1009
Garneri Carlo-Angelo 74 c. Re Umberto . 404 446,1077
Garneri Costanza ved. Ciartoso 446 strada ant. di Collegno. 89
Garneri Ercole, ing. princ. ferr., 27 via Cibrario 1009
Garneri Gio., cappell., 54 c. Parigi 308-43
Garneri Giulio 23 v. S. Tommaso . . . 468
Garneri Matilde, maestra mun., 26 v. Legnano . 926
Garneri Pietro, rag. 8 v. Botero 994
Garneri-Boetti Maria, confezioni per signora, 46 v. Torricelli 303
Garneri-Busatto Rosa, maestra mun., 26 v. Legnano 924
Garnero coniugi, drogh., 3 v. Baretti. 411
Garnero Ernesto fanali, 8-10 v. S. Quintino . 374
Garnero Luigi 29 v. Fiano. 73,176
Garnero Mario, segret. appl., 24 v. Napione 679
Garnerone Adele, maestra mun., 406 v. Nizza. 928
Garnerone Matteo, vinaio, 9 v. Belvedere e 4 via Gio. Berchet 533-38
Garnery Giacinto avv., 54 c. Re Umberto 25 67,433
Garnery Gius., avv., cons. prov. (Villafranca Piemonte) 632-53,1165
Garnier Edoardo, rag., prof., 22 v. Alfieri. . 937 1054
Garnier Enrico, ing. 37 v. Princ. Tomm. 945
Garnier Gius., impiegato, 65 v. Cibrario.
Garofalo A., colonn., 54 v. Venti Settembre . 657
Garofalo Raffaele, barone, ✠, ✠, pr. c. gen. del Re, pal. Madama . . . 598,600-75-76,1055
Garofoli (*vedi* Guidobono Cavalchini)
Garoglio Rachele, vini, 7 p. Gran Madre di Dio 538
Garola frat. e sor. fu Gius. 496 str. Vercelli. 492
Garola Emilio, impieg., 26 v. Pio Quinto . 1127
Garola Fausto, avv.-proc. **10-44** 31 v. Barbaroux 728,965-75
Garola Gius., calzol., 216 str. di Nizza. . 422
Garola Gregorio e C., agenzia commerc., 18 via Juvara 482,1088
Garola Paolino, prof. **86-80** 4 c. Siccardi. 958-99
Garola Vitt., 13 v. Palazzo di Città 790
Garola Vitt., macell., 6 v. Porta Palatina 583,857
Garolla e Agrifoglio oli miner. e grassi **52-31** Docks Torino-Dora, padigl. *K* e 4 via Albugnano 570-74
Garone coniugi 24 v. Locana. 96
Garone Carlo, tappezz., 23 v. Rossini. . . 348-74
Garone Cesare, 50 c. Re Umberto 1038
Garone Michele fu Gius. 8 v. Fornelli . 74
Garonetti Teresa in Avmini 3 c. Belgio 26,74
Garoppo frat., caffè **83-30** 64 c. Vitt. Em. II 524
Garoppo Anael., caffè e liquori **32-82** 4 v. Siccardi 524-28
Garosci frat. di Gio. neg. olii, Docks « Porta Nuova » 4° compart. c. Dante *p.* 86 542-52
Garosci Franc. **18-67** 40 v. Juvara . . 93
Garosci Gio. Ant. e Tomm. 37-39 v. Goffredo Casalis 86
Garosci Nic., med.-chir., 23 v. Garibaldi 834 1009
Garosci Remo, 4 v. Balbis 1069
Garosi Lina in Gabrielli 147 str. Val Patonera 486
Garretti Gio. 59-64 v. Nizza 120
Garretti di Ferrere nob. Gaetano, 18 v. S. Anselmo.
Garretti di Ferrere nob. Luigi, 18 v. S. Anselmo.
Garretti di Ferrere nob. Maria n. Roissard di Bellet, 18 v. S. Anselmo.
Garri, latton.-gaz., 39 v. Roma 449
Garri Ferdin., calzol., 33 v. S. Massimo . . 422
Garri Luigi, mercerie, 67 v. Villafranca . . 322
Garrini Pietro, 3 v. Romagnosi 827
Garrino Lor., affitta cavalli e vettur., 259 strada di Francia 503-09
Garrino Serafino 460 str. Altessano . . . 42
Garro Corr., rag. Gio. R. Lotto, 40 v. Garibaldi 664
Garrone coniugi, vinai. 9 v. Cavour 588
Garrone ved., stallaggi, 24 v. Bernard. Galliari . 307
Garrone Achille, vinaio, 45 v. Lagrange . . 538
Garrone Ang., ✉, avv.-proc. **43-26** 42 via Bellezia 965-75-97
Garrone Angelo, bidello, 46 v. Moretta . . 904
Garrone Calisto, ✉, geom., 67 v. Gioberti . 989
Garrone Carlo 47 v. Pinerolo 456
Garrone Carlo 25 c. Vercelli. 194
Garrone Carlo 8 v. Alba 14
Garrone Carlo fu Luigi 16 v. Savonarola 84,171
Garrone Carlo e consorte 41 v. Benevento 28
Garrone Carlo fonderia **22-55** 44-45 via Cuneo; **29-40** 46 v. Savonarola 84,151,441
Garrone Carlo Gabriele fu Gio. 23 via Revello. 459
Garrone Celest., rag., imp., 43 v. Lagrange. . . 665
Garrone Claudio, rag., 28 c. Oporto. 1061
Garrone Clemente, vinaio, 83 v. Cesana . . . 588
Garrone Edoardo **11-77** 30 v. Venti Settembre, *abit.* **23-73** 48 v. Vanchiglia . 297-98,1048 1050-51-428-46
Garrone Ettore, ing., rappr., 4 c. Valdocco . 490,987
Garrone Eugenio Mario, maggiore, 14 v. S. Quintino.
Garrone Felice fu Franc. 35 v. Monte Rosa. 415
Garrone Felicita, mercerie, 47 c. Emilia . . 331-65
Garrone Felicita in Colombo 8 via S. in Rocchetto 467
Garrone Filippo, uff. giudiz. Pretura, 68 corso Regina Margherita. 680
Garrone Francesca, uova e burro, 86 str. di Lanzo 534-66
Garrone Franc., impieg., 61 v. Colli.
Garrone Franc., industr. **5-98** 42 v. S. Pietro in Vincoli 1054
Garrone Franc., pittore, 5 v. Torquato Tasso 1000
Garrone Franc. ved. Saglietti, cart., 81 v. Villafranca. 565
Garrone Giacomo, ing. **6-36** *uff.* 6 v. Melchior Gioia 487,984
Garrone Gio., ✉, fu Ant. geom., 53 via Cibrario 56,86
Garrone G. B. e figli 20 v. Molinette . . . 409
Garrone Gius., 71 v. Bologna 1059
Garrone Gius., can., avv. 4 v. Palazzo Città . 741
Garrone Gius., cartol., 3 c. Ponte Mosca . 365
Garrone Gius., corriere, 41 v. Roma, 30 v. Mercanti, 20-22 v. Monte Pieta, 32 v. Lagrange e 24 v. S. Tommaso. . . . 496-97

Garrone Gius., dott. proc. **43-26** 12 v. Bellezia *p.* 975
Garrone Giuseppina, tratt., 41 v. Canova . . . 548
Garrone Lorenzo, birrer. **34-10** 22 v. Alfieri 530-36
Garrone Luigia, mag. alim., 404 v. Demonte . 559
Garrone Luigia, acc. al 27 v. S. Franc. da Paola 538
Garrone M. Luisa, levatr., 7 v. Valeggio . . . 1034
Garrone M. Sebast., rappr. **20-48** 23 v. Bogino 486
Garrone Margh., tratt., 28 c. Dante 520
Garrone Maria Teresa, maestra mun., 18 via Massena 930-46
Garrone Mich., avv. **29-01** 8 v. Botero. . . 970
Garrone Mich., panett., 205 v. Nizza 578
Garrone Modesto, geom., 3 c. Ponte Mosca. 875,942-89
Garrone Ottavio 101 v. Demonte . . . 66
Garrone Paolo, fu Antonio velocipedi, 404 v. Demonte ang. v. Millefonti. . . 66
Garrone Pietro, 144 c. Reg. Margherita . 837, 1087
Garrone Pietro, vettur., 24 v. Cigna. . . . 509
Garrone Remigio, corr., 41 v. Roma e 24 v. San Tommaso 494-95-97
Garrone Rosina, sarta, 23 v. Monginevro. . . 303
Garrone S., legna e carb., 22 v. Brunetta . . 384
Garrone Savino, mag. alim., 45 v. Bogino . . 559
Garrone Terenzio, materass., 4 c. Vercelli . . 429
Garrone Teresa, mag. alim., 39 v. Bologna . 559
Garrone Vincenzo, impiegato, 25 v. Roma.
Garrone Virginia (eredi) 45 v. Bava . . . 24
Garrone e Galli, alberg. **1-52** 14 p. Carlo Felice 514
Garrone, Debernardi e C., fornit. elettr. industr. **6-36** 6 v. Melchior Gioia . . . 431-33-36
Garrone-Balbis Ermel. 104 v. Val Patonera 485
Garrone-Chiesa Serafino, ripar. bisott., rimp. all'4 p. S. Carlo 337
Garzano Ant., calzol., 27 v. S. Domenico . . 422
Garzena Albino, avv., 15 p. Statuto 965
Garzena Biagio, costruz. **90-99** 44 v. Cibrario. *abit.* 28 c. Princ. Oddone.
Garzena Fr. decor. appart., 23 v. Sapponé 170,346
Garzena Giacomo di Giulio (eredi) 8 v. Cittadella 58
Garzena Gio. (Ditta), selciat., 64 v. Parma . . 389
Garzena Giulio fu Giacomo avv., 47 via Garibaldi 58 79,970
Garzena Gius. e cons. 23 v. Brandizzo . 36
Garzena Gius., pizzic., 124 v. Nizza 559
Garzena Maria e Virginia fu dott. Giac. 47 v. Garibaldi 79
Garzero Gius., rappr., 44 v. Pio Quinto . . . 484
Garzia Oronzo, ✉, pittore 7 v. Napione . . 1000
Garzino Elisa, vedova, 5 p. Bodoni.
Garzino Gius. Lor. farm., 249 strada Lanzo 204 1023-25
Gas (Società Consumatori) (vedi *Società Comm.*).
Gas (Società Italiana) (vedi *Società Comm.*).
Gasca Cesare Luigi, avv., 50 v. S. Quintino. . . 965
Gasca Enrico, med.-chir., cons. com. **62-79** 42 c. Principe Oddone 604-0 -40 42,734-36 759-97,1009-18
Gasca Giulio Cesare, med.-chir., 7 v. Principi d'Acaja. 1009-48
Gasca Luigi, dott., prof. rag., 7 v. Principi d'Acaja. 905-91-97
Gaschi di Bourget confessa Angelie Obrecht, 49 v. della Rocca.
Gaschi di Bourget confessa Balbina in Benettini, 47 v. Po 739
Gaschi di Bourget conte Guido, 49 v. della Rocca.
Gasco Pietro (Ditta U.R.N.E) **60-38** 42 v. Cavour.
Gasco Raim., panett., 50 v. Nizza 578
Gaslini frat., olii e salumi, docks «Porta Nuova», 7° compart., c. Dante 569
Gaspardo Luciano, inserv., Castello del Valentino 823 860-94
Gaspardo Moro, panett., 37*bis* str. Lucento *p.* 578
Gaspardone Maria di Secondo 53 v. Ses a 473
Gasparin Giov., custode, 22 v. Alfieri 904
Gasparini Giuseppe, avv.-proc., 34 v. Cernaia e 3 v. Rossini . . . 480,684,965-75,1038-70
Gasparini Rina, 46 v. Bogino 1034
Gasparino e Monnet, *studio tecnico e rappr.* **85-04** 28*bis* v. Sacchi. 432-33-34-38-62-68 479,1028-29
Gasperini Maria, insegn., 22*bis* c. Vitt. Em. II . 957
Gasperoni Gio., viagg. di comm., 76 v. Nizza.
Gassino Giuseppa vedova Barovetto, vetturale, 22 v. Cagliari 544
Gastaldi Guido, rappr. **12-59** 4 v. Princ. Tommaso 320-33-84,486
Gastaldi frat. e sor. fu Celestino 6 c. Duca di Genova 68,164
Gastaldi coniugi 5-7 v. Barge. 22
Gastaldi Adele, tabacc., 73 v. Nizza 659
Gastaldi Agost., ✉, 83 c. Princ. Oddone. . 1146
Gastaldi Andrea impres. **50-95** 40 via Alessandria 44,390
Gastaldi Angela, tit. post. 469 c. Peschiera . . 1096
Gastaldi Ant., portin., 7 v. Bellezia
Gastaldi Antonia ved. Capretto 49 v. Parma 429
Gastaldi Bernardino, mag. alim., 37 v. Monte Rosa 559
Gastaldi Calisto, scultore, 8 v. Buscalioni. . 1002
Gastaldi Carlo 9 v. Châtillon. 54
Castaldi Carlo, elettr., 9 v. Magenta. . . . 432-60
Gastaldi Carlo, impieg., 14 v. S. Quintino.
Gastaldi Carlotta, telegr., 20 v. Pastrengo . . 1094
Gastaldi Cesare, dott., 169 c. Peschiera. . . 692
Gastaldi Cesare, dott., segr., 18 v. S. Quintino 677
Gastaldi Dom., 49 v. Saluzzo. 829
Gastaldi Dom., macell., 28 v. S. Tommaso. . . 583
Gastaldi Domenica in Re 7 v. Malone . . 400
Gastaldi Domenica, latteria, 46 v. Ormea. . . 547
Gastaldi Emilio, prof., 4 v. Bern. Galliari.
Gastaldi Eug., sotto capo uff. ferr., 20 v. Massena 1099
Gastaldi Giacomo fu Gius. 24 v. Exilles. . . 70
Gastaldi Giacomo, tratt., 40 v. S. Paolo . . . 548
Gastaldi Giacomo, vinaio, 44 v. Vanchiglia . . 338
Gastaldi Gio., decoratore d'appart., 43 via Belfiore e 31 v. Saluzzo. 346,1075
Gastaldi Gioach. geom., capo-mastro, 6 c. Duca di Genova 68,390,989
Gastaldi Gius., med.-chir., 20 v. Pastrengo 888,1009
Gastaldi L., sarto, 29 v. Roma 344
Gastaldi Luigi, disegn. comp., 23 v. Superga. . 656
Gastaldi Luigia, suora, 46 v. Nizza 750
Gastaldi Maggiorino, dott., 40 v. Arsenale 904
Gastaldi Magno 26 v. Exilles 70
Gastaldi Margh. in Galli 36 v. Piazzi . . . 434
Gastaldi Maria, drapp. e lan., 44 v. S. Secondo . 347
Gastaldi Maria, infermiera, 20 v. Cavour . . 805
Gastaldi Maria ved. Garis e figli 187 str. Lanzo 92
Gastaldi Ottavio, med.-chir. **53-51** 37 c. Oporto. 728 1009-102
Gastaldi P., ✉, 42 v. S. Secondo.
Gastaldi Paolo, 81 c. S. Maurizio.
Gastaldi Pietro rappres. **2071** *B* v. Arcivescovado e galleria Nazionale, *abit.* 48 via Pastrengo 404
Gastaldi Raimondo, 9 v. Melchior Gioia . 1085-86
Gastaldi Roberto, corriere, 24 e 32 v. Lagrange . 494
Gastaldi Rosina in Buffa 52 c. Re Umberto 469
Gastaldi Sebast., imp. Off. Costr. Art., 20 v. Milano 688
Gastaldi Vinc., dentista, 42 c. Casale. 1020
Gastaldi (Ditta), confez. per signora **30-70** 2 via dei Mille 303
Gastaldi, Montaldo e Ruffino (*Soc. Riunite Carta da Parati*) **36-33** 24 v. S. Teresa . . . 363

Gastaldi-Operti, latton.-gas., 8 v. Basilica . *p.* 449
Gastaldi di S. Gaudenzio bar. Aug., ☎, tenente colonn., 9 c. Sommeiller 825-29
Gastaldi di S. Gaudenzio Letizia, maestra mun., 83 v. Saluzzo 949
Gastaldo coniugi, scuola di panificazione 49 c. Vittorio Eman. II 575
Gastaldo Alfr., pitt., decor., 10 v. S. Donato 347,4000
Gastaldo Bern., macell., 84 v. S. Donato . . . 583
Gastaldo Gio., macell. 30 via Napione, 48 via Giorgio Pallavicino 583
Gastaldo Gius. 228 *bis* str. Val S. Martino . 487
Gastaldo Gius. fu Giacomo 42 v. Chiomonte 55
Gastaldo Gius., impr. trasloch. 22-26 209 v. Nizza.
Gastaldo Ugolina ed Anna 74 str. Borgaro. 34
Gastaldo-Brac Dom., latt.-gaz., 44 v. Marco Polo. 449
Gastaud Gius. 38 v. Catania 50
Gastaud Gius., marmista 36 v. Catania . . . 385
Gastaud M. marmista, 15 v. Catania 385
Gastaudi Eman. fu Aless. 42 v. Villarfocchiardo. 496
Gastaudo frat. (Ditta), cartol., 2 v. And. Doria 365-67
Gastaudo Franc., sac., 36 c. Casale. . . . 745 46
Gastaudo Gio., 25 v. Cottolengo. . 62,81
Gastaudo Giorgio, macch. cucire, 7 v. S. Donato 454-64
Gastaudo Sebastiano, negoz., 43 v. Lagrange.
Gasti Giac., rag., 24 v. Gioberti.
Gasti Gio. (Ditta), fabbr. orefic., 12 v. Andrea Doria 338
Gasti Gius., maestra mun., 169 str. S. Margherita 932
Gasti Teresio, 40 v. Piffetti 835,1052
Gastini Marco, marmista, 3 c. Reg. Margh. . . 385
Gastoldi Guido, avv., vice-pret., 44 v. Assarotti 680
Gatta Ang. 87-91 45 v. Cernaia.
Gatta Emilio 87-91 45 v. Cernaia.
Gatta Filiberto 87-91 45 v. Cernaia.
Gatta Franc., sarto, 144 c. Vitt. Emanuele II . 344
Gatta Giulia fu Grazioso 46 v. Am. Peyron 133
Gatta Luigi, avv., 31 v. Susa 779,965
Gatta Maria, 40 v. Maria Vittoria 854
Gatta Quintino capo-mastro 40 v. Maria Vittoria 476,390
Gatta-Sosena Anna, levatr., 7 v. Piazzi . . 1031
Gattai Umb., cust. Politecnico (Cast. Valentino) 894
Gattè Gastone, 27 v. Vincenzo Vela.
Gatti, parrucch., 48 v. Cernaia 404
Gatti coniugi, drogh., 55 v. Massena 411
Gatti frat. neg. vini, 33 v. Vibò . . . 193,533
Gatti Alb., fabbr. mobili, 24 c. Cairoli . . . 373
Gatti Angelo, calzolaio, 4 v. Lombriasco . . 422
Gatti Ant., neg. cuoi e pellami, 4 v. Quattro Marzo 415
Gatti Ant., vinaio, 41 v. Buniva 538
Gatti Antonietta ved. Fava, edicola giornali. p. S. Carlo ang. v. Ospedale 354
Gatti Bartol., impieg. post., 27 v. Maria Vittoria 1093
Gatti Benedetto, 48 v. Po 888
Gatti Bern., parrucch., 2 v. Porta Palatina . 404
Gatti Carlo, imp. mun., 19 v. Monti 625
Gatti Carlo, ☎, rag., imp. mun., 9 v. Marna 641,849
Gatti Clara, prof.a, 10 v. Sant. Santarosa . . 940
Gatti Clementina, affittacam., 41 v. Passalacqua. 481
Gatti Demetrio, ☎, canc. Trib., 7 v. Bagetti . 678
Gatti Edoardo, parrucch., 48 v. Sacchi . . . 404
Gatti Emilia, biancherie, 33 v. Garibaldi. . 325
Gatti Ernesto, bar, 24 v. Mad. Cristina . . . 527
Gatti Ettore, rag., prof., 4 p. S. Martino . . . 946
Gatti Felice, model atore, 41 v. Padova . . 374-82
Gatti Filiberto, ing. 31-16 9 v. Vitt. Amedeo II 298 1123-64
Gatti Franc., elettr., 4 v. Balbis 432,646
Gatti Franc., 🚲, avv., 19 v. Ospedale. . . 824
Gatti Giacomo, ☎, maestro mus., 10 v. Santorre Santarosa 958
Gatti Gio., commesso pret., 2 v Campana *p.* 684
Gatti Gio., guardia foresl., 2 v Genova 669
Gatti Gio., ispett. ferr., 4 v. Pallamaglio. . . . 845
Gatti Gio Batt., vinaio, 25 c. Vercelli . . . 538
Gatti Giorgio, liutista, 8 v. Bardassano.
Gatti Giorgio e consorte 8 v. Bardassano 22
Gatti Giulio, bidello, 9 v. Marna 905
Gatti Gius. e consorte 275 str. Lanzo . 92,462
Gatti Gius., falegname, 54 v. S. Quintino . . 382
Gatti Gius., ing., 41 v. Corte d'Appello . . 985
Gatti Gius., succ. profum., 13 v. Roma. . . . 402
Gatti Guido, impieg. post., 28 v. Carlo Alberto 1091
Gatti Ida, mag. alim., 102 c. Palermo . . . 559
Gatti Lor. calderaio, 41 v. Padova . . 426,473
Gatti Luigi 11 v. Saluzzo 457

Gatti Luigi, fabbricante mobili 25-24 33-35 v. Carlo Alberto e 44-85 41 v. Saluzzo 373-82

Gatti Luigi, falegn., 26 v. Massena. 382
Gatti Luigi, ☎, geom., 4 v. Villa della Regina 536
Gatti Luigi, impieg., 46 v. S Secondo . 827,1123
Gatti Luigi, ingegn., perito industr., 34 via Barelli 479-80,938-47-84-87-98
Gatti M. A., fabbr. biscotti 84-24 42 via Salbertrand. 545
Gatti Maria in Ricalzone 820 *bis* str. Stupinigi 478
Gatti Maria, maestra mun., 9 v. Marna. . . . 928
Gatti Maria, tratt., 2 c. Raffaello 547
Gatti Maria ved. Dagna, neg. vino, 10 corso Princ. Oddone. 533
Gatti Mario, medico, 55 v. Po. 1009
Gatti Mauro, vice-canc., 5 v. Balbo 675
Gatti Nicola, confett. 42-84 108 v. Nizza . 543
Gatti Oreste ed Irene fu Leonardo 52 via Massena 404
Gatti Paolo, dott., proc., 48 v. S. Quintino . 975
Gatti Pietro, neg. gran., 48 v. S. Domenico. . 574
Gatti Pietro pedicuro, 64-69 22 v. Lagrange 423,1028
Gatti Rosa, levatrice, 24 c. Cairoli 1031
Gatti Rosa Lucia ed Ida (eredi) 52 v. Massena 404
Gatti Sebast., 44 v. Mazzini. 827
Gatti Vittorina, maestra mun., 40 c. Valentino. 925
Gatti Vittorina in Facchini 4 v. Rochemolles 452
Gatti Vittorio, 2 v. Manzoni 844,1042
Gatti-Goria (*vedi* Goria-Gatti).
Gatti Gambelli Isabella, levatr., 90 *bis* c. Regina Margherita. 636,1031
Gattiglia Clara, mag. alim., 52 v. dei Mille. . 559
Gattiglia Gio., 8 v. Amedeo Avogadro 829
Gattiglia Gio., 22 v. Pietro Micca.
Gattiglia e Gioberge, ristor., 22 v. Pietro Micca 518-25
Gattinara (*vedi* Arborio di).
Gattinara-Levi Nina, 82 c. Siccardi 800
Gattino Antonio, possid., 6 v. Stampatori.
Gattino Lucia, riv. pane, 34 v. S. Chiara . . . 578
Gattino Luigi, fabbr. tappezz. carta 18-01 125 v. Madama Cristina. 363
Gattino Vittoria fu G. B. 155 str. Altessano . 42
Gatto fratelli, capi mastri e fumisti, 18 v. Montevecchio 390-91
Gatto Augusto 31 v. Principi d'Acaja . . 443
Gatto Aug. fu Bart. 18 v. Montevecchio 116
Gatto Celestino capo-mastro, 11 *bis* v. Alessandria 44,390
Gatto Eugenio, calzol., 25 v. Valperga Caluso . 422
Gatto Gius., oggetti ant., 21 v. Accad. Albert. 337
Gatto Maria, tratt., 20 str. della Venaria.
Gatto Petronilla fu Carlo 121 v. Aosta . . 45
Gatto Secondo, 96 c. Regina Margherita . . . 843
Gatto-Monticone Maria, latteria, 21 v. Balangero 547

Gattoni Baldass., fabbr.-insegne, 33 v. S. Francesco da Paola . . . . . *p.* 344
Gaude Cesare, merc.-sarto, 5 v. Matteo Pescatore 313
Gaude Gioach. lattoniere 46-17 43 via Principessa Clotilde. 443,374,449
Gaude Gius., neg. verdura, 26 v. Borgo Dora . 572
Gaudenzio frat. e sor. fu Agost. 4 vic. S. Leone 461
Gaudenzio Marianna 5 v. Cottolengo. . 62
Gaudina Carlo, pittore, 26 v. Lamarmora. . . 1000
Gaudina Giuseppina, ricam., 40 v. S. Teresa . . 329
Gaudini Giulio, maestro di scherma, 41 via Cristalliera 897,964
Gaudino (eredi) 4 v. Bardonecchia . . . 22
Gaudino E., legatore, 4 v. S. Donato. . . 364 65
Gaudino G., fornit. milit., acc. al 44 v. A. Sarotti 343
Gaudino Gio., prodotti chimici 80-82 24 corso Vinzaglio.
Gaudino Lucia, drapp., p. Em. Filib. (merc. IV) 347
Gaudino Luigi, tratt., 23 c. Moncalieri . . . 520
Gaudino Luigia, olii, 20 v. Barbaroux . . . 569
Gaudino Pietro 6 v. Villa della Regina. . 494
Gaudino Pietro, forn. milit., 10 v. Fabro. 344-43-43
Gaudino Rosa, paste alim., 49 v. Bellavista. . 575
Gaudino Vinc., impr.-costr., 80 c. Vitt. Em. II 390
Gaudio C., stiratrice, 43 v. Monginevro . . . 326
Gaudio Cesare e frat., caffè-birreria 37-08 50 v. Lanzo 524-30
Gauna L., merc.-sarto, 26 c. Brescia 313-34
Gauna Luigi, confett., 80-05 59 c. Vitt. Em. II 543
Gauna Romualdo, verific., 5 v. Vassalli Eandi. 656
Gauna e Bottino, liquor. 44-79 58 c. Vittorio Eman. II 326
Gauthier Feder., ☎, mons. teol., parr. Corpus Domini, 3 v. Milano . . . 208,744-42-46-83
Gauthier Giac., latteria, 8 v. del Carmine. . . 547
Gauthier Gioach., ☎, avv.-proc., 3 v. Mercanti. 970
Gauthier Pansoia di Borio contessa Maria, scrittrice, 24 v. Pastrengo . . . 1045-46
Gautier frat. e sorella di Carlo 8 v. Gasometro 80,464
Gautier Vitt. Diolata in Tealdy 8 via Berthollet 25,28
Gautier di Confiengo contessa Maria 83-95 33 v. Legnano.
Gautier di Confiengo contessa Maria Teresa in Provana del Sabbione 64 c. Vinzaglio 497
Gautier di Confiengo conte Roberto fu Edoardo 45 v. della Rocca. . . 444-51
Gautiero Gio. 74 c. Ferruccio 72
Gauzelino Carlo, materass., 41 v. Maria Vittoria. 429
Gauzelino P., rappr. impr. trasporti, 6 corso Duca di Genova. 492
Gauzolino Teresa, mercerie, 4 v. Cuneo . . . 334
Gavanelli Ang., serv. autom. pubbl. 54 v. Mazzini 513
Gavarino Rina, sarta, 36 *bis* v. Vanchiglia. . . 303
Gavassa Pietro, panett., 110 c. Vercelli . . . 578
Gavassa-Cibrario Savina, maestra mun., 10 via Rivarolo 926
Gavazza Adele, affittacamere, 25 c. Valentino . 481
Gavazza Aless., parrucch., 17 v. Mazzini. . . . 404
Gavazza Annibale ing. prof., 121 v. Cesana 53
Gavazza Demetrio, prod. vino, 33 v. Vanchiglia. 532
Gavazza Eug., caffè, 5 v. Montebello. 524
Gavazza Eug., caffè, 36 v. Bertola 524-28
Gavazza Gio. 230 c. Reg. Margherita . . . 148
Gavazza Gius., vinaio, 7 v. Arcivescovado . . 538
Gavazza Lorenzo, tratt., 5 v. Piave . . . 545-48
Gavazza Matteo 30 v. Sesia 473
Gavazza Umb., dis egn., 43 *bis* v. Berthollet. . 1002
Gavello frat., tratt., 4 c. Tortona 520
Gavello Gius., alberg., 101 v. Villafranca . . . 344
Gavello Giuseppe, ☎, prof. ,medico-chirurgo 22-40 2 v. Davide Berlolotti angolo p. Solferino . *p.* 722-33,883-89,1009-48-104
Gaviani Ang. Mario, prof. di violino, 18 piazza Vitt. Eman. I. 845,947-59
Gaviani Linda, maestra pianof., 5 v. Cavour . 959
Gaviani Maria, maestra mun., 5 v. Cavour. . 930-59
Gaviati-Novarese Maria, levatr., 24 v. Chiesa della Salute 1034
Gaviato coniugi, mag. alim., 8 v. Cuneo . . . 567
Gavigliani sorelle fu Carlo 29-42 53 via S. Massimo 164
Gavigliani Carlo, ✻, sac. teol., 25 v. dei Mille . 244 741-45
Gavinelli-Sonzini Angela, riv. giorn., presso il 29 c. Ponte Mosca. 354
Gavino G. B. Michele, app. scientifici 65-08 46 v. Ospedale 456-61
Gavioli Ang., cartol., 99 v. Cesana 554-65
Gavioli M., levatrice, 26 v. Princ. Tommaso 1034
Gaviolo Maria ved. Ferrero 5 v. Grivola. 88
Gavirati Giulio, ☎, uffic. posale 42 v. Sacchi 1090
Gavosto, sarto, 10 v. Reggio 344
Gavosto Consolata fu Gius. 102 str. Crocusa 63
Gavosto Gio. pizzic., 32 v. Ant. Fontanesi . . 567
Gavosto Gius., calzol., 8 v. S. Agostino . . . 422
Gavosto Gugl. 22 v. Amedeo Peyron . . . 433
Gavosto Pietro, vinaio, 61 v. Gioberti . . . 538
Gavotti marchesa Carolina 81-09 47 v. Assietta.
Gavotti march. Gio. Batt 81-09 47 via Assietta 48
Gavotti Gio., 10 c. Napoli 837
Gay coniugi 26 v. Conte di Roccavione . 60
Gay frat. fu G. B. 34 v. Napione 118
Gay frat., macell., 9 v. Pio Quinto 583
Gay frat., vinai, 390 c. Moncalieri 548-89
Gay frat. e sorella di Gio. 64 v. Sacchi 456
Gay sor., rimp. all'8 v. Andrea Doria 306
Gay A., guant., 7 v. Venti Settembre . . . 444-46
Gay Ang., elettric., 22 v. Baretti. 432
Gay Angela ved. Cherio 41 v. Pisa 137,322
Gay Annetta ved. Perardi 3 v. Pavone. . 430
Gay Ant. Umberto, ing. ferr., 18 v. Seb. Valfrè. 1101
Gay Augusto, ☎, dott., 5 v. Piave.
Gay C. in Cossa, cappelli, 93 c. Francia. . . 307
Gay Cam., avv., sotto-capo uff. mun., 34 via Garibaldi. 640,819,1106
Gay Camillo, ☎, e figlio Cesare 22 v. Virle. 497
Gay Candida, riv. giorn., 85 c. Palermo . . . 538
Gay Carlo 4 v. Bessanese. 30,1175
Gay Carlo, tabacc., 62 str. Pianezza 660
Gay Cesare, avv. proc., 7 v. Assarotti 975
Gay Ces., avv., prof. 2 v. Belvedere 908-65
Gay Corr., ☎ ing. 22-78 21 c. Firenze . 41 73,386,479,779-81-84,1169
Gay Delfina Maria 25 str. vic. Basse Dora. . 466
Gay Domen. in Bongiovanni 2 v. Baltea 21,494
Gay Domenico, impieg., 42 v. Cibrario 943
Gay Domenico, macell., 3 v. S. Agostino . . . 583
Gay Edoardo, parrucch., 4 c. Antonelli 404
Gay Emilio, rappr. 82 32 c. Re Umberto, *abit.* 24 v. Valeggio 1443
Gay Enr., latteria, acc. al 75 c. Palermo. . . 547
Gay Ernesto, prof., 34 v. Garibaldi 650
Gay Franc., calzol., 8 v. Fucina 422
Gay Franc., latteria, 8 v. Lombardore 547
Gay Giorgio, vice canc., 7 v. Carlo Botta . . . 678
Gay Gius., dott., 8 p. S. Giovanni 692
Gay Gius., farm., 34 c. Francia 1023-27
Gay Gius., neg. legna e carb., 41 v. Barbaroux . 384

Gay Ines, prof., 24 v. Valeggio. . . . . *p.* 874
Gay Lor., drogh., 44 v. Massena e 46 v. Assietta 441
Gay Lucia ved. Vassallo, 90 c. Vinzaglio.
Gay Luigi e figlia 9 v. Villarbasse 495
Gay Luigi, tipo-lit. 57-90 8 p. Carlo Em. II 537-38
Gay Margh., ved., macell., 24 v. Bern. Galliari 583
Gay Mario, scuola ballo e scherma, 49 v. Garibaldi. 964
Gay Martino riv. pane, 7 c. Orbassano 462,578
Gay Pietro e figli, neg. vino, 34 v. Garibaldi . 533
Gay Pietro, orolog., 6 v. delle Rosine . . . 340
Gay Stef., segret. princ. ferr., 8 v. Alfieri . 1403
Gay Vinc., imp. dog., 44 v. Susa. 658
Gay Vitt., 🚌, teol., prevosto del Lingotto. 655 str. Grugliasco-Moncalieri . 209,712-80-97
Gay e Calandri, rappr. 82 32 c. Re Umberto 362-63,486
Gay-Romagnolo Cesarina, stenografa, 62 v. Madama Cristina 999
Gay di Mongariolo conte Ernesto, ✱, 6 via Cavour 28,54,88,745
Gay di Montariolo nob. Giorgina 6 via Cavour 29,54 88,739-64
Gay di Montariolo contessa Maria n. Marenco, 6 v. Cavour 844
Gay di Quarti nob. dei conti Aless., 🚌 colonnello artiglier., 445 corso Vitto Io Eman. II. 83,407,787
Gay di Quarti cont. Bona n. Provana del Sabbione, 445 c. Vitt. Eman. II.
Gay di Quarti march. Calisto, ✱, 🚬 23-51 47 c. Duca di Genova . . . 592,670,896 4047-69-443-27
Gay di Quarti nobile Camilla in Mazè de la Roche 7 v. Napione 465
Gay di Quarti nob. Elodia n. De Manuel di Locatel, 29 v. Princ. Amedeo.
Gay di Quarti nob. Felicita in Piossasco di Airasca, 22 v. Corte d'Appello.
Gay di Quarti nob. Gabriella n. Antonielli d'Oulx e di Costigliole 5 v. Luigi Mercantini 488
Gay di Quarti nob. Giacomina n. Balbo Bertone di Sambuy 47 c. Duca di Genova . . 85
Gay di Quarti nob. Giuseppina, Camilla e Alessandro, 5 v. Luigi Mercantini.
Gay di Quarti nobile Guido, 🚌, avv., dott. 61-03 5 v. Luigi Mercantini . . 488 639-758-59-64,1465-69
Gay di Quarti nob. Saveria in Nuvoli, 8 v. Marna.
Gay da Tullio, dott., 90 v. Mad. Cristina . . . 884-89
Gay do Agost. teol., dott. in A. L., avv., curato S. Agostino, 9 v. S. Chiara 467 742-47-48,1049
Gayet Annetta, conf., 6 v. S. Tommaso . . 543-45
Gayet Robert 62-15 45 v. S. Massimo.
Gayet Roberto, 7 p. Mad. Cristina 1075
Gays Carlo, decorat. appart., 2 v. Arcivescovado 347
Gays Gio. capo mastro, 42 v. Crist. Colombo 63 390
Gazagne Arnolfo, impieg. daz. (Casa Dazio) barr. di Lanzo. 624,849
Gazelli Brucco di Ceresole e Palermo contessa Costanza nata Costa-Carrù della Trinità 14 v. S. Franc. da Paola . . 25,460,727
Gazelli Brucco di Ceresole e Palermo contessa Ernesta in Martina di Cornegliano 31 v. della Rocca. 404
Gazelli Brucco di Ceresole e Palermo conte Paolino, ✱, 🚬 23-47 44 v. San Franc. da Paola . . . 44,83,403-60-86,591 754,1047-162
Gazelli di Rossana conte Alb., ✦, ✠, 32-12 43 v. Mazzini . 403-54,760,1069-120-27
Gazelli di Rossana nob. Aug. avv., deput. al Parlam. 26-34 30 v. Valeggio *p.* 89,45 . 599,600-70,736,864,1445
Gazelli di Rossana nob. Costanza ved. nata Cusani di S. Giuliano, 3 p. Crimea.
Gazelli di Rossana contessa Elisabetta in Doria. 40 v. Maria Vittoria
Gazelli di Rossana march. Giuseppina in Del Carretto 42 v. Princ. Amedeo . 90,450
Gazelli di Rossana cont. Lidia n. Lovera di Maria, 43 v. Mazzini.
Gazelli di Rossana nob. Lidia in Della Chiesa di Cervignasco, 2 v. S. Franc. da Paola.
Gazelli di Rossana nob. Margh. in Bosco di Ruffino, 34 v. Accad. Albertina.
Gazelli di Rossana contessa Maria Cristina n. Rignon 26-34 30 v. Valeggio 89,457-59 473,782,929
Gazelli di Rossana nob. Ottavio, 3 p. Crimea.
Gazelli di Rossana conte Paolino, avvocato, 43 v. Mazzini.
Gazetta e Fasani, neg. frutta, 45 v. Pal. Città . . 572
Gazza, corriere, 32 v. Lagrange e 4 v. Cesare Battisti 496
Gazzaniga Nicola, indor., 14 v. Piana. . . 343-46
Gazzano Clemente, 33 v. Mondovì 665
Gazzano Giac., mag. alim., 6 v. S. Massimo . 559
Gazzano Gio., pneumatici, 22 v. Silvio Pellico 463
Gazzera Bartol., stab. vetture 6-79 9 v. Cavour e 37 c. Vitt. Em. II. 567
Gazzera Carlotta ved. Viglino 59 v. Gioberti 83
Gazzera Carola ved. Mussini 3 v. Superga 169-78
Gazzera Cesare, 24 v. Cavour . . . 806,4123-461
Gazzera Cesare e figli, industr. in seta 20-59 24 v. Cavour. *abit.* 30 v. Venti Settembre. . . 297
Gazzera Emilio 53-90 9 v. Gropello . . . 88
Gazzera Enrico, 🚌, amministr. Istit. Internaz. Ugo Foscolo, 46 v. Miglietti.
Gazzera Franc., impieg. Arch. Piem., 42 v. Agostino Lauro 666
Gazzera Giovanna, vinaia, 43 v. S. Secondo. . 538
Gazzera Giovenale, istitutore, 1 v. Marna. . . 910
Gazzera Paola, 44 v. Ospedale. 746
Gazzera-Rabino Anna, tratt. 51-98 47 c. Moncalieri 354,548-38
Gazzetta del Popolo (tip.) 39, 6-62 e 34-13 12 v. Quattro Marzo 357,1034
Gazzetta dei Tribunali 3 Direz. e Amministr., 9 v. Assarotti 1036
Gazzo Gius., macchinista, 15 v. Michelangelo.
Gazzo Pasquale, disegn., 2 v. Campana . . . 1002
Gazzola Adriano e cons. 24 v. Caprera. . 43
Gazzola Carlo, sarto, 46 v. S. Franc. da Paola. 344
Gazzola Samuele, imp. telegr., 40 v. Cristoforo Colombo 1097
Gazzone Masimo già Ferrero Franc., farm., 3 60 44 v. Cernaia . . 786,878-1023-25
Gazzone Vinc., 🚬, pensionato, 47 v. Duch. Jolanda.
Gea Michele fu Giov. 2 str. della Venaria 489
Gedda coniugi 5 v. Musine 118
Gedda Ant. fu Giacomo 30 v. Rivara . 150
Gedda Clotilde, insegn., 7 v. Duch. Jolanda 950
Gedda Ettore, 🚌, deleg. Benef. 38 c. Francia 779,1170
Gedda Giacomo di Ant. 44 v. Ceres . . 32
Gedda Gius., teol., rett., 41 v. Barbaroux 240,745-88
Gedda Michele e cons. 26 v. Vigone . 194
Gedda Vinc. 🚌 avv. proc. 34-57 3 v. Botero, *abit.* 44 v. Cavour 779,970-75-97
Gedda-Copasso Nina, 44 v. Cavour 788
Geilevra, corriere, 24 v. Lagrange. 496
Geilevra Lorenzo, tratt., 64 c. Morlara. . . 548
Geille Agustin, console, 46 v. Ormea . . . 602

Geisser Alberto, ✱, 🚬 dott., avv., consigl. com., 10-30 2 v. S. Teresa, 18-12 villa 374 str. S. Vito . *p.* 78,453-68-69-82 604-06-38-40-41-42-70,702-53-69-82 863-64-68-79-96,1074-109-13-35-41
Geisser-Celesia di Vegliasco bar. Maria Teresa 10-30 2 v. S. Teresa 9,437,704-61-72 921
Galateria Napoletana 2-14 4 p. Solferino. . . 531
Galati Cimbro, ingegn. prof. arch., 18 v. Bellavista 893,984
Galato Cesare, 29 v. Nizza. 1059
Galera Ett., 🚌, impieg., 7*bis* v. Villa della Regina 861
Galli Ciro, impieg. postale, 9 v. Villa della Regina. 1092
Galli Vitt., 51 v. Massena. 826
Gallona Gio. B., calzol., 40 p. Montebello. . . 422
Galmi Erminio, farmac., 82-83 27 v. Cibrario 1023-27
Galone Carolina, sarta, 28 v. Valperga Caluso . 303
Gemelli Carlo, vettur., 5 v. Bava 508-12
Gemelli Medico, 5 v. Burdin. 805
Gemello Antonio 214 str. Val S. Martino . 187
Gemello Luigi, falegn., 4 v. Thesauro. . . . 382
Gemesio Cesare, tratt., 47 v. Fréjus 322
Geminiani Giulio Celso, dent.-mecc., 2 vic. Tre Galline 1020
Gemme Lor., inserv., 6 c. Vinzaglio. 898
Generi Vittoria in Marchisio 23 v. Pallamaglio 428
Genero Bartolomeo 42 str. Cavoretto . 24,50
Genero Gio., calzol., 223 v. Nizza 422
Genetti T., neg. cappelli, 44 v. Milano. . . . 308
Genève Ferdin., maestr. mun., 54 v. Mad. Cristina 927
Genghi Eman., rappr., 85-35 2 v. Beaumont 484
Genin Giulio, avv.-proc., 3 v. Pave . . . 970-75
Geninati Aless. 56-52 2*bis* v. Gropello.
Geninatti Gio. 8 v. Sparone 475
Geninatti Giuseppina, mag. alim., 3 v. Botero 559
Geninatti Giuseppina ved. Degubernatis 84 v. Saorgio 469
Geninatti I., fabbro-ferraio, 35 v. Roma. . . 474
Geninatti Margh., mercerie, 42 v. Botero . . . 322
Geninatti Martino, drogh., 49 v. Princ. d'Acaja 414
Genio civile 14-59 41 c. Inghilterra.
Genio ferrovieri (*ufficio materiali*) 61-05. *servizio materiale automobilistico* 18-74 44 v. Arcivescovado 693-94
Genisetto Mario, rappr., carb. legnami 55-49 4 v. Fréjus 486
Genisio Dom., neg. frutta, p. Em. Filib. (merc. IV) 572
Genisio Gio. segheria, 364 str. di Lanzo 92,380
Gennari fratelli 26-25 4 v. Milano 407-59
Gennari Carlo Maria (eredi) 67 v. Venti Settembre 490
Gennari Gio. merc.-sarto, 4 c. Ponte Mosca . 343
Gennari Giselda, prof. stenogr., 4 v. del Carmine 958,1034-43
Gennari Maria in Bairati 34 v. Salerno 457-70
Gennaro sor. di Franc. 33 v. Ciamarella. . 56
Gennaro Andrea, proc., 6 v. Fabro 975
Gennaro Andrea, sac., 69 v. S. Donato . . 765
Gennaro Giovanna ved. Andreis 73 strada Casale 47
Gennaro Gius., 🚌 prof. pittore, 39 v. Po . . 1000
Gennaro Maria, pettinatr., 34 v. Massena . 407
Gennaro Uberto, 🚬 rap r. 54-72 4 v. Bagetti.
Gennero Pietro, 60 c. Princ. Oddone 1064
Genola, A., corriere, 24, 32 v. Lagrange, 4 e 3 v. S. Teresa, 20-22 v. Monte di Pietà e 30 v. Mercanti. 494-97-98-99
Genola (*vedi* Galateri di).
Genoulaz Ern., impieg., 496 c. Regina Margherita
Genova Gilda, paste alim., 402 c. Reg. Margherita . . . . . *p.* 575
Genova (De) di Pettinengo cont. Adelaide-Maria in Del Carretto di Monerivello 4 p. S. Carlo 44,488
Genova (De) di Pettinengo cont. Amalia ved. Giriodi di Monastero 39 c. Duca di Genova 457
Genova (De) di Pettinengo contessa Ernestina nata Marocco 23-70 39 corso Duca di Genova 68,729-48-58
Genova (De) di Pettinengo nob. Ignazia-Augusta 53 c. Duca di Genova . . 44,488
Genova (De) di Pettinengo cont. Nina n. Figoli 18-39 53 c. Duca di Genova 44,727
Genovese Carlo, tintore, 40 v. Catania 327
Genovese Celestina, maestra mun., 259 str. di Francia 927
Genovese Celestina ved. Bersano, 43 v. Leyni . 414
Genovese Ermelindo, pizzic., 4 v. Gaud. Ferrari. 567
Genovese Ernesto (Ditta), orefficerie 38-73 44*bis* v. Garibaldi 338-39
Genovese Eugenio, calz., 2 v. Belmonte . . . 422
Genovese Felice (Ditta) *Auto-garages*, 46*bis* c. Francia. 467,542-45
Genovese Gio., falegn. 43 c. Belgio 26,382,1474
Genovese Irene 48 v. Tiziano 481-85
Genovese Luigi, liquor., 405 v. Nizza 528
Genovese Pietro, mag. alim. e tabacc., c. Sebastopoli (case popol.) 559-660,1475
Genovese Sebast. e consorte 40 v. Genola. 80
Genovese-Actis Maria, tit. post., 259 c. Francia. 1097
Genovesio Luigi, 6 v. Prarostino 980
Genovesio Roberto, impieg., 8 v. Garibaldi. . 664
Genovesio Trajano, panett., 47 v. S. Quintino . 578
Genta frat. e sor. fu Giac. 123 v. Nizza . 429
Genta Alfieri, 🚌, prof. ing.-arch., 46 corso Oporto 898,905-55
Genta Andrea, esattore gas, 24 v. della Rocca.
Genta C. F. 8-58 feretri, 37-39 v. Barbaroux; *laborat.* 62 69 via Gioberti 382,498
Genta Emilio, succ. Agnelli e Ferri, maglierie, tele, filati, ecc., 4 v. Milano. 321 22
Genta Enr., mag. alim., 40 v. Saluzzo 559
Genta Enrico, 🚌, rag., edit. stampe artist, *ufficio* 6 v. Susa e *abit.* 49 v. Digione . 353-66,992
Genta Franc. Angela in Ghiotti tratt., 444 str. Campagna 41,548
Genta Gius., farm., 26 v. Cernaia . . . 1023-27
Genta Giuseppina, cartol., 4 v. S. Secondo . . 365
Genta Maria, insegnante, 49 c. Francia. . . . 950
Genta Mich., neg. form. 54-61 4 v. S. Domen. 569
Genta Mich., panett., 23 v. S. Quintino . . . 578
Genta Pietro, impieg. post., 4 p. Statuto. . . 1095
Genta Vitt., panett., 44 c. Moncalieri 578
Genti Angelo, tappezz., 40 v. Garibaldi. . . . 348
Genti Ant., elettric. 45-90 28*bis* v. Sacchi. 434
Genti Carolina, sarta, 4 p. Em. Filiberto . . . 303
Genti Celest. Fr., 🚬, segr., 38 e 40 c. Re Umberto 677
Gentile Enea, viaggiat., 8 c. Casale. 846
Gentile Fed. 44 v. Parella 429
Gentile Fed., tabacc., 21 v. Mad. Cristina . . 659
Gentile V., studio tern. 59-17 2 v. dei Mille. . 479
Gentile e Luciano, drapp.-lan., 20 v. Berthollet. 347
Gentili Alb., dott., 🚌 60-49 69 c. Siccardi 872,1049
Gentili Carlo, capo uff. ferr., 6 v. Valperga Caluso. 1059-99
Gentina Franc., tappezz., 23 c. Vinzaglio . . 348
Gentina Rosa ved. Tarella 23 v. Borgo Dora 34
Gentina Rosa ved. Bigano, macell., 54 v. S. Chiara . 583

Gentinetta Valent. fu Lorenzo 42 via Chiabrera . . . . . *p.* 54
Genzana Margh., levatr., 80 v. Nole 4034
Geoffroy Caterina 5 c. Napoli 418
Gera Ant., prof., 22 v. Cernaia 777,824,927-41
Gera Aurora, maestra mun., 28 v. Giac. Collegno, 927 964,4053
Gera R. mano, 28 v. Giacinto Collegno . . 615,4052
Gera-Bardone Giovanna, maestra mun., 22 via Cernaia. 928
Gérard Alfr., avv.-proc. 19-44 5 p. Statuto *abit* 52-62 10 p. Statuto . 674,779,966-71-75 1060-118
Gérard-Betta Amalia 6 v. Ospedale. . . .426
Gerardi frat., agnelli e montoni, 27 v. Carlo Alb. 586
Gerardi Franc., avv.-proc. 37-96 2 v. Mercanti 966-75-97
Gerardi Guido, avv., cons. provinciale, 2 c. Presid. Wilson e (Giaveno) . 652,4062
Gerardi Luigi, mag. alim., 27 v. Barolo . 559-67
Gerardi Matteo F., agnelli e montoni, 2 v. Mad. Cristina 586
Gerardi Renato B., avv.-proc. 37-96 2 v. Mercanti 966
Gerbaix (De) di Sonnaz nob. Carlo Alb., senat., 4 v. S. Franc. da Paola 421,598,600 4078
Gerbaix (De) di Sonnaz conte Giovanna nata de Canclaux, 9 v. Bogino.
Gerbaix (De) di Sonnaz nob. Maria nata Avogadro di Collobiano, 4 v. S. Franc. Paola.
Gerbaldi, sarta, 64 v. Saluzzo. 363
Gerbaldi Carlo, maestro pianof., 45 v. Goito 959-60
Gerbaldi Franc., avv., proc., 44 v. Pastrengo 683,845 966-75-97
Gerbaldi-Salsotto Angela, levatr., 41 v Pastrengo 4034
Gerbaldo Pierina, 30 c. Re Umberto 740
Gerbaudo Gio. 40 v. S. Paolo 462
Gerbella Attila, orolog., 80 c. Vitt. Em. II . . .340
Gerbella e Billo, caffè 47-37 4 c. Moncalieri . 525
Gerbi frat. e sor. fu Giacomo 48 v. Boccardo 32
Gerbi Armando 48 v. Vignale 497
Gerbi Attilio, prodotti chimici 7-89 45 corso Valdocco 395
Gerbi Emma, maestra pianof., 25 c. Vitt. Em. II. 959
Gerbi Mich., mag. alim., rimp. al 113 c. Ponte Mosca 559
Gerbi Paolo, cappellaio, 35 v. Garibaldi . . .308
Gerbi Rosa, mag. alim., 1 c. Vinzaglio 559
Gerbino coniugi 26 v. Chiesa della Salute 55
Gerbino frat. e sor. 3 v. Plana 437
Gerbino Enrico, geom., imp. mun., 3 v. Balbis. 643
Gerbino Ern. e Giovannina 20 v. Carena 44, 407
Gerbino Ern., calzol., 8 v. Perrone 422
Gerbino G. e figlio, succ., tessitura (stabil. a Chieri) *uff.* 39-81 26 v. Maria Vitt. . 348
Gerbino Giacomo, capo-mastro, 44 v. Botero. . 390
Gerbino Gio, incisore, 6 v. Thesauro. . . . 665
Gerbino Gius, capo-mastro, 46 v. S. Franc. Paola 390
Gerbino Gius., orologiaio, acc. al 6 v. Botero. 340
Gerbino Gius., dott., proc., 46 v. S. Dalmazzo . 975
Gerbino Madd. ved. Ponzio 3 v. Monferrato 141,378
Gerbino Metilde in Montefameglio 6 via Carlo Botta. 44,442
Gerbino Michele, latteria 49-00 485 v. Nizza . 547
Gerbino Palmira, imp. telegr., 3 v. Balme . . 1094
Gerbino Rosa ved., pizzic., 34 v Mazzini. . . .567
Gerbino Teobaldo, impieg. ferr., 6 v. S. Quintino.
Gerbino Valentina 48 c. Quintino Sella . 144
Gerbolin Ernesto, agiato, 38 v. S. Secondo.
Gerbore F., impieg. mun., 104 c. Vitt. Eman. II, 628
Gerbore Maria Ter., prof., 104 c. Vitt. Em. II. *p.* 918
Gerbsch-Perotti Maria, imp. post., 5 v. Venti Sett. 1091
Gerdzen Marta fu Gio. Gugl. ved. Selve 33 c. Castelfidardo 49,68,93
Geremia Stef., affissatore, 14 v. Palazzo Città . 35
Geremia Vitt., mag. alim., 53 v. Saluzzo. . . 559
Gerenzani frat. fu G. B. 29 v. Cibrario . . . 559
Geri Luigi, uffic. telegr., 36 v. Marochetti . . 1094
Gerini Virgilio, avv., 38 v. Garibaldi 966
Gerleri Cesare, ing., 24 v. Accad. Albertina. . .989
Gerlero Fortunato, ag. postale, 36 v Sacchi.
Gerlero Giacomo, fabbro, 8 v. Ormea 1022
Germanetti Gio., tintoria, 12 v. del Ridotto . 527
Germano frat., macell., 6 p. Palazzo di Città. 581
Germano frat. e sor. fu Mich.-Angelo 34*bis* c Oporto 422
Germano A., sarto, 24 v. Corio. 344
Germano Annibale, dott., notaio, corrispond. giorn. 24-57 *abit.* 29 v. Cernaia 40-24 *uff.* 48 v. Garibaldi 446-79,980,1
Germano Ant., calzol., 29 v. S. Donato . . . 922
Germano Camillo, geom., 34 *bis* c. Oporto. 988
Germano Celestino fu Gio. falegn., 30 via S. Quintino 422
Germano Eligio, 34*bis* c. Oporto 1117
Germano Eligio 10 v. Marco Polo . . . 404
Germano Ermelinda, pettin., 26*bis* v. G. Collegno 507
Germano Ett. Amerigo 24 v. Corio 64
Germano Ferd., apicoltore e neg. vino 83-52 26 v. Corio 64,200,404,583
Germano Gentile fu Gio. 34 c. Oporto. 422-63
Germano Giacinto, mag. alim., 40 v. Pietro Giuria 559
Germano Gio., mag. alim., 43 v. Bologna . . 559
Germano Luigi, avv., 60 c. Vitt. Emanuele II.
Germano Mariannina 34 c. Oporto. . . 422-63
Germano Mario fu Melchiorre 20-22 via Genova 81,499
Germano Pietro, vice-cancell. Trib., 20 v. Milano 678
Germano R., rappr. pellami 57-89 26 via Garibaldi 484-86
Germano Rosalia ved. Servais 60 c. Vittorio Emanuele II 426-37-54-90-99 2006
Germano Silvino fu Gio. 30 v. S. Quintino 463
Germano Gio. e C., rappr., 26 v. Nizza . . . 484
Germano-Galetti Giacinta, 60 c Vitt. Em. II.
Germena Enrico, avv., 42 v. Donati 976
Germena Maria, maestra mun., 12 v. Donati . 928
Germone E., cioccolato, 6 v. Po 344
Germonio Enr., avv., 22 v. Alfieri. 705
Germonio Fel., prof., 3 v. Garibaldi. . . . 645,1053
Germonio Giuseppina, titol. post., 3 p. Solferino 4096
Gernia Carlo, avv., 4 v. Misericordia 966
Gerone Eug., mag. alim., 449 v. Nizza . . . 559
Gerosa Antonietta, maestra mun., 6 c. Grugliasco 920
Gerosa Luca, scultore, 45 c. Vinzaglio . . . 1002
Gerosa Pietro, prof., 26 v. Cibrario 905
Gersito Emma 177 v. Demonte 66
Gervasio Sebastiano 31 v. Cumiana 63
Gervasio-Macina Luisa (*vedi* Macina-Gervasio).
Gervasone Adolfo 45 v. Venti Settembre . . 496
Gervasone Daniele, calzol., 2 v. Vittoria. . . 422
Gervino Calisto, impieg., 33 v. Roma 827
Gervino E., modista, 4 v. S. Massimo. . . 307-09
Gervino Giacinto, sarto, 4 v. Urbano Rattazzi 341
Gervino Irene, modista, 30 v. Po 307
Getto Carola, drogh., 42 p. Statuto 441
Geuna Carmelo, impieg. Int. Fin., 1 v. Bava . 655
Geymet Giacinto, inserv., 26 v. Michelangelo 896
Geymonat Ed. (eredi) 47 v S. Lucia . . . 466
Geymonat G. B., avv., geom. 22-85 *studio e abit.* 40 v. Assarotti 671-72,988-94-97,1162-64
Geymonat-Vischi Enrichetta 4 v. Assarotti 79,468,808

Ghachet Attilio, latteria, 50 v. Cottolengo. *p.* 547
Ghedilli Aldo, dott., segret. R. Riform. Ferrante Aporti, 641 c. Stupinigi. 649
Ghelfi Emmo velocip. 20-50 44-45 piazza Statuto e 2 v. Passalacqua . . . 476,464-65
Ghelfi Guglielmo, distill. grappa, 34 v. Cavalli . 542
Ghemi Franc., avv., capo sez. alla Corte dei Conti, 31 v Lamarmora 665
Ghendi Ferdin., calzol., 53 v. Cibrario . . . 422
Gherardi Giorgina fu Augusto 52 str. Val Patonera. 485
Gherardi Lucia ved., mob. antichi, 6 v. Mazzini 337
Gherardi Luigi, pens. govern., 24 v. Po.
Gherardini Plinio 23-36 avv., cons. prov. e comun., 9 v. S. Dalmazzo . . 604-06,783-86 962-66-75
Gherlone C., fotogr., 124 v. Nizza 359
Gherlone Emilia ved. Mantovani 80-38 2 c. Peschiera. 944-46
Gherlone Gio., fotografo 20 v S. Donato . . . 360
Gherlone Pierina in Francia 7 c. Stupinigi . 477
Gherner Ruggero, frutta fresca 61-42 134 corso Regina Margherita. 572
Gherra coniugi 838 str. ant. Druent . . 68
Gherra Franc., olio e salumi, ang. v. Orfane e Franco Bonelli 569
Gherra Lorenzina, prof., 2 v Franc. Lanfranchi.
Gherra Stef. ripar. armoniche, 67 via Perosa. 431,377
Gherra e Arata, neg. formaggi, Docks Torino Dora, pad. C. 568
Ghersi (vedi *Salone Ghersi*).
Ghersi Antonietta, maestra mun., 29 v. Carlo Alb. 928
Ghersi Domenico, neg. mobili, 6 v. Gasometro . 374
Ghersi Fel., rappr. 27-30 42 v. Giac. Collegno 486 778,1117-24-22
Ghersi Gio., neg. mobili, 4 v. Magenta . . . 374
Ghersi Giulia ved., sarta, 2 v. Milano. 303
Ghersi Natale, verniciatore, 3 v. Volta . . . 346
Ghersi Vitt., industr. 35-08 40 v. Roma . . .707
Ghersi-Mario Ida, 24 v. Giac. Collegno 779
Ghersina famiglia 29 c Inghilterra.
Ghersi Giuseppina, lan. e drapp., p. Emanuele Filiberto tett. lev. 347
Ghersi-Paruzza-Vicino Felice avv., pitt., 12 v. Gio. Somis 84,88,966,1000
Ghesio Cesare, impieg. ferr., 27 v. S. Anselmo.
Ghesio-Volpengo Ines in Casalini 29 corso S. Maurizio 474
Ghezzi coniugi e figlia Madd. 14 via Mondrone 56
Ghezzi Franc., rappres. 17-51 37 v. S. Donato 485
Ghezzi Madd. in Ganetta 14 v. Mondrone 414
Ghezzi Menotti, 42 v. Cavour. 851
Ghezzi Pietro, mobili per osped., 59 v. Saluzzo 464
Ghi Rosa, mode e confez., 24 v. Fiano . 303-65
Ghia sorelle, latteria, 246 str. Nizza 547
Ghia Cristina, mercerie, 24 v. Monginevro. . . 331
Ghia Vincenzo, mag. alim., 40 v. Barbaroux. . 559
Ghiana Emilia, merc., 242 str. di Lanzo. . . 331
Ghianda Annetta, maestra mun., 40 v Vanchiglia 649 640,949
Ghianda Costanza, 10 v. Vanchiglia 706
Ghiano Gio. e consorte 47 v. Feletto. . . 74
Ghiano Nicola 836 str. ant. Druent. . . 68
Ghiano Rosa ved. Flecchia 12 v. Livorno . 95
Ghiazza Anna ved. Marocco e figli 4-8 via Brusà. 38,93
Ghibaudi Gius., ing., 47 v. Pio Quinto . 484,1170
Ghibaudi Lucia, mag. alim., 99 v. Cesana . . 559
Ghibaudi Matilde, insegn., 44 v. Mad. Cristina 942
Ghibaudi Vittorina 3 str. Cavoretto. . . 50
Ghibaudi e Inanime, mag. alim., 44 v. S. Donato *p.* 559
Ghibaudo Anna, telegr., 57 v. Villafranca . 1094
Ghibaudo Anna e Gio. 57 v. Villafranca . 495
Ghibaudo Bartol., latteria, 89 v. Saluzzo. . .547
Ghibaudo Giacomo, latteria, 5 v. Arcivescovado 548
Ghibaudo Gio., rag., 57 v Villafranca 623
Ghibaudo Guglielmo, latteria, 32 v. Vigone . 548
Ghidella Vittore, uff. post., 35 v. S. Secondo 1092
Ghidini frat. e sor. 21 v. Montemagno . . 444
Ghidini Adolfo, 48 v. Bardassano 945
Ghidini Ferdinando, 28 c. Vinzaglio . . . 945
Ghidini Gugl. (eredi) fabbr. broccati, damaschi e galloni 7-29 40 v. Garibaldi, *fabbr.* 5-15 48 v. Bardassano 22,37,47,444,328
Ghidini Rosina ved. Covino 4 v. Montemagno 444
Ghidini-Nervo Enr., 28 c. Vinzaglio . . . 779
Ghietti Carolina ved. Cantore, titolare postale, 37*bis* v. Lucento 234,1097
Ghiglia Gio., sarto, 95 c. Ponte Mosca . . 344
Ghiglia Giust. ved. Hernandez, agiata, 24 v. S. Quintino.
Ghigliardi Tancredi fu Giuseppe geom., 33 c. Moncalieri 409
Ghiglieno Carlo, 407 v. Mad. Cristina . . . 1068
Ghiglieno Tomm., prof., 24 c. Francia . . . 4435
Ghiglieri coniugi, commessi tabaccai, 30 via Foscolo 444,660
Ghiglieri Gio., drogh., 7 v. Monginevro . 444,660
Ghiglietti G. B. (Ditta), fornit. per orol. 23-90 3 v. Porta Palatina 341-60,456
Ghiglione Bart. Camillo, rag. 58-09 27 via Donati 991-97,1079-174
Ghiglione Caterina, tabacc., 44 p. Vitt. Em. I . 659
Ghiglione Dom., mag. alim., 20 v. S. Quintino 559
Ghignone frat., fabbr. astucci, 9 v. Roma . . 367
Ghignone Ang., macell., 3 v. della Rocca . . 583
Ghignone E., prof., rag. perito, 5 v. Ces. Battisti 998
Ghignone Lor. 37 v. Cibrario 55
Ghignone e Amico, tipo-litogr. 56-19 60 via S. Donato 357-58
Ghigo frat. fu Bartol. 27 v. Cuneo 22,45,64,441
Ghigo Alfr., impieg. mun., 22 v. S. Franc. da Paola. 642,769,824
Ghigo Beniamino 7 v. Casalborgone. . . 46
Ghigo Beniamino 64-37 25 v. Bagetti.
Ghigo Camilla fu Gio., in Vaudano 68 via Gioberti 72,83
Ghigo Enr., impieg. R. Econ., 62 v. S. Chiara . 668
Ghigo Gio., 47 v. Vittorio Amedeo II.
Ghigo Lor. e frat. mag. alim., 52 v. Po 45,548-67
Ghigo Michele 52 v. Po 45,827,1087
Ghigo *detto* Paradiso, corriere, 1 e 3 v. S. Teresa, 24 v. Lagrange e 5 v. Mazzini . 495-96-97-98
Ghigo Severina in Guala, vinaia, 76 v. Nizza. . 538
Ghilardi Andrea, materass., 43 c. Belgio. . . 429
Ghilardi S. e C., ing., cementi armati, 99 c. Francia 387
Ghilini Vitt., parrucch., 3 v. Genova 404
Ghillia sorelle, agiate, 7 v. dei Mille
Ghio famiglia, 44 v. Vanchiglia
Ghio fratelli 8 v. Tenda 180
Ghio Alfr. E., perito di scrittura, *ufficio* 13-63 2 v. Campana, *abit.* 8 v. Tenda . 998,1165
Ghio Amedeo, ing., isp. ferr., 60 v. Gioberti 1099
Ghio Ant., sarto, 47 v. Porta Palatina . . . 341
Ghio Carlo, velocip., 2 v. Cottolengo 464
Ghio Franc. (Ditta), cart. e leg., 86 c. Vittorio Emanuele II 364-65
Ghio Gio., orolog., 13 p. Vitt. Eman. I. . . 340,838
Ghio Giovenale (Ditta), liquor., 40 v. Barbaroux 528-38
Ghio Guido, capit. guardie fin., 14 v. Vanchiglia.
Ghio Luigi fu Pietro 14 v. Massena . . 404-23
Ghio Marco, chim.-farm., 8 v. Tenda 1023
Ghio Mario, 86 c. Vitt. Em. II. 1166

Ghio Paolo commest., 15 v. Maddalene *p.* 448,559
Ghione coniugi, mercerie, 247 c. Francia . . . 322
Ghione Bartol., latteria, 46 v. Valeggio. . . . 548
Ghione Cesare Lor., 20 c. Princ. Oddone . VII,1429
Ghione Crescent., mag. alim., 3 v. Saluzzo . . 559
Ghione E n., parrucch., 30 v. Cernaia . . 404
Ghione Filippo, neg. ferramenta, 12 p. Statuto 443
Ghione Madd , latteria, 47 v. Bertola. 548
Ghione Michele, mag. alim., 4 v. Cappel Verde 538-59
Ghione Severina, vinaia, 29 c. Orbassano. . . 538
Ghiotti coniugi 25 v. delle Trincee 183
Ghiotti coniugi, drogh. 59-76 44 v. Marco Polo 331,444
Ghiotti frat. e sor. fu Bartolomeo e nipoti fu Battista 682 strada Pronda . . . 444
Ghiotti frat. e sor. e loro madre 235 corso Francia 76
Ghiotti Alfredo Lor., ing., 42 v. Vanchiglia . 984
Ghiotti Angelo 48 v. Brione 37
Ghiotti Annib., , impieg. R. Casa, 113 corso Regina Margherita 590
Ghiotti Carlo, panett., 235 c. Francia . . . 578
Ghiotti Emilio, farm. 8-99 76 v. Fréjus . 1025
Ghiotti Ern., , architetto, ing.-capo, 47-97 42 v. Vanchiglia . . . 434-47-88,795 946-4
Ghiotti Fel. e Maria coniugi 21 v. Lanzo . . 92
Ghiotti Giacinta ved. Masino 42 e 44 v. Agostino Lauro 40
Ghiotti Gio. 2 v. S. Ambrogio 467
Ghiotti Gio. 71 v. Cibrario. 56
Ghiotti Gio. e consorte 6 v. Aurelio Saffi. . 49
Ghiotti Gio. fu Carlo e consorte 49 via Mocalvo 82
Ghiotti Gio., drogh., 58 c. Re Umberto . . . 444
Ghiotti Gio., rigattiere, 19 v. Beaumont . . . 334
Ghiotti Gius., agen. di camb. 7-96 e 11-43 70 v. Venti Settembre, *abit.* al 74 . . 298
Ghiotti Gius., revisore, 6 v. Morosini 828
Ghiotti Lucia, drogh., 54 c. Ponte Mosca . . 444
Ghiotti Palmira, tintoria, 40 v. Saluzzo . . . 327
Ghiotti Rosa fu Gio. 447 str Casale . . . 47
Ghiotti-Faconti Maria, 42 v. Vanchiglia . . . 932
Ghirardi coniugi, calzol., 96 c. Vitt Eman. II . 422
Ghirardi Dom. fu G. B. 747 str. Pronda . 444
Ghirardi Enrico Giacomo, , perito med. in gioie 41-80 46 v. Venti Settembre . 337-38 488,995 1074-459
Ghirardi Ermelinda, maestra mun., 6 *bis* via Ormea 927
Ghirardi Giov., 32 v. Vanchiglia 838
Ghirardi Gio., corriere, 21 v. S. Tommaso e 5 v. Mazzini. 494
Ghirardi Gius., macell., 266 str. Lanzo . . . 583
Ghirardi Isabella, 4 v. S. Domenico. 848
Ghirardi Maria, sarta 3 v Garibaldi 303
Ghirardi Pietro fu Pietro 37 v. Villarbasse 495
Ghirardi Pietro, macell. 83-98 6 v. Montecuccoli e 30 v. Massena 583
Ghirardi-Fabiani Vincenza, maestra munic., 6 *bis* v. Ormea. 930
Ghiringhelli Ignazio, prof., 7 v. S. Donato . 900
Ghiriotti Aug., oref., 3 v. Garibaldi.
Ghiron Ancetta in dott. Fubini 42 v. Pietro Micca. 435
Ghiron Emilio, , , avv. 4 v. S. Secondo . 1405
Ghiron Marco, ingegn., 103 c. Vitt. Em. II. . . 804
Ghiron Marco, tappezziere 58-57 36 via Lagrange. 348,429
Ghiron Pacifico, membro Culto Israel. 20-11 103 c. Vitt. Eman. II. .787,804 02,1409-65
Ghiron-Ovazza Anna, 37 v. Accad. Albertina . 800
Ghirone Vittoria 3 v. Fossata . . . . *p.* 7
Ghisi Pietro Napol., parrucch., 3 v. Bertrandi 40
Ghisio Batt., parrucch., 94 str. Vercelli. . . . 40
Ghisio Carlo, parrucch., 41 v. Sesia 40
Ghisio Gio. e Ang. fu Gius. 36 str. Stupinigi 47
Ghislanzone Carlo, rappr., 32 v. Pallamaglio.
Ghislanzoni Ettore, , ispett., 6 v. Alpi . . . 66
Ghisleni Annunziata, agiata, 7 v. Petrarca.
Ghisleni Pietro, dott. prof , 7 v. Petrarca 647,82 834-44-97,1032-33-38-
Ghislieri march. Alfonso 28-12 2 v. Napione.
Ghislieri march. Alfonso Pio, 2 v. Napione.
Ghislieri nob. Casimiro, 2 v. Napione.
Ghislieri Ern. n. Costa di Trinità, 2 v. Napione.
Ghisolfi Santina 148 str. Cavoretto-Moncalieri. 1
Ghisoli Maria in Linari 423 v. Madama Cristina. 1
Ghisolfi Ettore, prof., 2 v. del Carmine 1
Ghisolfi Giov., insegn., 26 v. Venasca. 3
Ghitta Teresa, tabacc., 4 v. Reggio 1
Ghivarello frat. 27 v. Stresa 1
Ghivarello Eufrosina, mag. alim., acc. al 5 v. Balbo
Ghizzetti Ettore 3-58 3 v. Goito. . . 379-8 437-39
Ghizzetti Ettore, 6 v. Luciano Manara.
Ghizzi-Mammoli E., levatrice, 27 v. Napione. 40
Ghizzoni Gius., mag. alim., 365 str. Nizza . . 5
Gho Luigi, calzol., 45 v. Fossata 522
Giacardi Giov., rag., ispett. post., 92 c. Vittorio Eman. II. 1
Giacca Enr., ing., 6 v. Mercanti. 984
Giacca Luigi Rod., avv., 6 v. Mercanti 1
Giacardi Antonia, sarta, 44 v. S. Donato . . 305
Giacardi padre Gio., sacerd., 5 v. Maria Vittoria 47
Giaccardi Luigi, , , avv., segret., 48 via Gioberti 1
Giaccardi Maria, modista, 44 v. S Donato . . 507
Giaccardi Rosa, mercerie, 44 v. S. Donato. . 334
Giaccardo coniugi, neg. ferraglie, 19 p. Vitt. Em. I. 334
Giaccardo Maria, 17 p. Vitt. Eman. I 794
Giacchero Silvio, ing., *studio* ed *abit.* 65-11 33 v. S. Quintino 893,915-85
Giacchero Vinc , farm., 33 v. San Quintino . 1023
Giacchetti A., bar, 10 v. Cinzano 528-38
Giacchetti M., stiratr., 4 v. Bertola 526
Giacchetti V., negoz. oref., 44 c. R. Parco . 559
Giacchetti Vinc., , gener., 48 v. Gaeta . . 806
Giacchieri Oreste, 33 str. di Francia 1082
Giacchino coniugi, paste alim., 19 v. Mad. Cristina 575
Giacchino Felicita ved. Gerbino, pizzic., 43 v. Bava 567
Giacchino Gius. 40 str. vicin Basse di Dora 23 589
Giacchino Gius., fornaio, 10 v. delle Maddalene 578
Giacchino Pietro, parrucch., 9 v. Bertola . . 1404
Giacchino Stefano, 36 v. Po 825
Giaccone Alessandrina fu Vittorio e madre 3 v. Giannone 82 107
Giaccone Alfr., scult. in legno, 71 c. S. Maurizio 570
Giaccone Angelo, agiato, 3 v. Madama Cristina
Giaccone Angelo, parrucch., 162 c. Reg. Margh. 1404
Giaccone C., materass., 19 v. Saluzzo 729
Giaccone Carlo, direttore « Torino Nuova » 48-58 12 v. Perrone 1052-80
Giaccone Filippina ved. Filippa 663 strada della Fossata 7
Giaccone Gius. e consorte 28 v. Crescentino 62
Giaccone Irene ved. Gabrielli di Carpegna e figlia 13 v. Porta Palatina . . 446
Giaccone Lorenzo, impieg. ferrov., 4 v. Saccarelli.
Giaccone Luigi, avv. proc., 34 v. S. Domenico e 2 v. S. Agostino 966-7
Giaccone Margherita, caffè, 14 v. Talucchi . 1488

Giaccone Maria, impieg., 31 c. Siccardi.
Giaccone Placido, 21 c. Valentino. . *p.* 850,1156
Giaccotti Michelina, vini 92, v. Fréjus . . . 538
Giachelli Dom. (Ditta), cambrat. pelli, 18 via S. Domenico 444
Giachello Adele in Fusero 9 v. Arnaz . . 46
Giachello Cat.a in Ciaudano 806 str. del Moisino. 405
Giachello Marziano di Paolo 405 v Caraglio 43
Giacheri coniugi 362 str. del Bellardo . 26
Giacheri Franc., geom., imp. mun., 9 v. Bava . 645
Giacheri Pietro, impieg. ferrov., 20 v. Pastrengo.
Giacheri Vincenzo, , 45 c Regina Margherita.
Giachero sor. di Franc. 5 v. Don Bosco . 67
Giachero Carolina 23 v. Aquila . . 45 67
Giachero Ferdinando (Ditta di Giachero ing. Giuseppe) offic. mecc., *direz.* 9-15 82 v. Colli e 83 v. Morosini, *fond.* 29-26 v. Bagnasco 49,59,441-60
Giachero Ferd. 81 v. Morosini . . . 43,417-53
Giachero Gius. di Ferd. ing. 9-15 80 v. Colli 49,59,4077
Giachero L., elettricista, 40 v. S. Massimo . 434-32
Giachetti C., tratt., 4 v. Cassini 545
Giachetti Clem. prof., 27 v. Superga . . 478
Giachetti F. 4 c. Belgio 26
Giachetti G., liquor., 9 v. Goito. 526
Giachetti M., rappr , 13 v. Lagrange 484
Giachetti Maria, mercerie, 6 v. Bra 334
Giachetti Vinc., , , ten generale, 48 via Gaeta 753,1473
Giachetti Virginio, geometra, 44 c. R Parco . 989
Giachetti e C., prod. chimici e fabbr. bianco-zinco 17-16 29 via Superga . . . 545-95
Giachetti-Aghemo Anna, maestra mun., 8 via Silvio Pellico 928
Giachetti-Danna Claudia, maestra mun., 3 via Papacino 930
Giachetto Angela in Rossetto 254 v. Montanaro 413
Giachino Ang. e Vittorio 4 v. Morosini . 417
Giachino Annetta ved. Armando, negoz. verdura, 37 v Borgo Dora. 572
Giachino Carlo, macell., 4*bis* v. S. Donato . 583
Giachino Carlo, della Ditta Ferraria e Giachino, 6 v. S. Quintino, *abit.* 45 v. Consolata.
Giachino Caterina, tabacc., 20 v. Milano . . . 659
Giachino Cesarina, 57 v. Po 947
Giachino G., dott., 43 c. Castelfidardo.
Giachino G., tratt., acc. all'I v. Bava e 49 piazza Vitt. Em. I 546
Giachino Gaud., farm., 43 v. Cibrario . . . 1023
Giachino Giacoma, tratt., 25 c. Vitt. Em. II . 549
Giachino Giacomo fu G. B. 10 c. S. Maurizio 462
Giachino Gio., parrucch. 43 v. Lagrange . 404
Giachino Gio. Batt., , medico, 23*bis* corso Ponte Mosca. . . 187,776,837,933,1009-48
Giachino Luigi, litografia 38-03 45 v. Artisti 358 1002
Giachino Luigia, vinaia, 30 c. S. Maurizio . 538
Giachino Marcello, pitt., 40 c. Vinzaglio . . 1000
Giachino Margh., mag. alimen., 74 c. Vercelli 559-78
Giachino Margh. in Bastia 6 v. Sommariva 475
Giachino Maria, vinaia, 449 c. Casale . . . 538-39
Giachino Onorina, vinaia, 3 v. Mercanti . . 538
Giachino Paolo, mag. alim., 52 v Magenta . 559
Giachino Pietro, 10*bis* v. S. Franc. da Paola 344,1000
Giachino Pietro, trattoria e tabacc., acc. al 77 c. Novara 548,660
Giachino Rosalio 404 str. di Chieri . . 55
Giachino Stef. fu Fil. 36 v. Po 137
Giachino-Amistà Anton., ing., 45 c. Vinzaglio . 984
Giacobbe Gius., 2 p. Madonna degli Angeli.
Giacobbe padre Gius., curato 24 v Duch. Iolanda e 35 v. Palmieri *p* 69,428,209,742,1041
Giacobbe Pietro, biancherie, 6 v. Garibaldi . 322-23
Giacobbe Teresa in Pozzolo 4 v. Borgomanero 34
Giacobbe, Norzi e C , nastri, trine ecc., 48 v. Garibaldi 300-31
Giacobi Gio., cartoleria, 25 v. Saluzzo 365,1054-166
Giacobini Amalia in Grosso 24 v. Amedeo Avogadro 443
Giacobini Aug. fu Giac. 24 v. Cernaia. . . 453
Giacobini Ernesta 48 p Eman. Filib. 56,69,443
Giacolino frat., mag. alim., 82 v. Fréjus . 559-67
Giacobino frat. di Giacomo, salsament., 30 via Mazzini 567
Giacobino frat. fu Vinc. pizzic., 489 v. Nizza 442,567
Giacobino frat. e sor. 252 v. Montanaro . 413
Giacobino sor. fu Gioach. 14 v. Fontanella 74
Giacobino Alfonsa ved. Rizzetti, agiata, 28 c. Oporto.
Giacobino Batt., impieg. Casa Reale, 15 v. Rossini.
Giacobino Federico albergatore 5-89 26 via Lagrange. 449,507-14
Giacobino Giovanna, riv. pane, 27 c. Moncalieri 578
Giacobino Gio. fu Gio. 422 str. Lionetto 64,68,95
Giacobino Maggiorino, rappr., 43 v. Roma . 484-88
Giacobino Mario, inserv., 49 v. Andrea Doria . 895
Giacobino Pietro fu Pietro 21 e 23 via Bellezia 24,26,95
Giacobino Pietro, fornit. per sarti, 27 via Venti Settembre 304-33
Giacobino Pietro, mag. alim., 2 v. Tarino e 41 c. S. Maurizio. 559-69
Giacobino Roberto, geom., 26 v. Lagrange . . 989
Giacobino Seraf. sals., 10 v. S. Chiara. . 24,26
Giacobino Spirito 23 v. Nizza 449
Giacobino Vinc., salsam., 44 v. Berthollet 367,1088
Giacobino frat. e Rosso, rappr. 57-20 5 e 6 via Lagrange e 5 p. S. Carlo 484
Giacobone Adalgiso, imp., 24 v Montebello . . 628
Giacobone Dellina, affittacam., 24 v. Montebello 484
Giacobone Z., mode, 44 v. Botero. 307
Giacoletti-Roggio Franc. e consorte 39 via Ceva 53
Giacoletto Carlo, mag. alim., 48 v. S. Chiara . 559
Giacoletto Cater. ved. Marietti 42 v. Feletto 74
Giacoletto Luigia ved. Data e figli 7 via Alpette 42
Giacoma frat. e sor. 27 v. Campana . . . 41
Giacoma e C., tetti piani e asfalt., 21 v. Ilarione Petitti ang v. Nizza. 380-88
Giacoma Oreste (succ. I. Giacoma e figlio) tetti piani, 8 v. Monti. 41
Giacoma Orsola ved. Zucca 47 v. Madama Cristina 41,98
Giacoma Pierino (Ditta), libr. e cartol., 29 via Lagrange 354-65
Giacomasso coniugi, mag. alim., 6 v. Beaulard 559
Giacomasso Camilla, agiata, 13 v. Pastrengo.
Giacomasso Gio., Gius. e Carlo 578 strada Val Patonera 185
Giacomasso Gius. fu Tomm. 214 strada Val S. Martino 27,486-87
Giacomasso Lorenzo 690 strada delle Basse del Lingotto 24
Giacomasso Paola in Boccardo 290 strada dei Ronchi 454
Giacomasso Pietro e consorte 147 str. Lanzo 92
Giacomasso Realdo, floricoltore e ortic., 34 via Leyni e rimp. Cimitero (chiosco 2) . 354-52

Giacomasso Teresa 419 str. Lanzo . . *p.* 92
Giacomasso Tommaso, 44 v. Brugnone. . . . 902
Giacomasso V. orticol. e giard., 34 v. Leyni 95,352
Giacomasso-Degiorgis Primitiva, lev., 5 v. Roma 1031
Giacomelli Ant., mag. alim., rimp. 26 v. Maria Vittoria e 9 v. S. Franc. da Paola . . 559
Giacomelli Caterina, modista, 4 v. Pietro Micca . 307
Giacomelli Cristina in Brunero 463 strada antica Collegno 59
Giacomelli Giacomo, 42 p. Statuto.
Giacomelli Luigia in Ugo 50 c. Vigevano . 494
Giacomelli Luisa 56-24 4 v. S. Franc. da Paola.
Giacomelli Pietro di Gius. fabbro-ferraio 57-38 63 str. Vercelli 494,474
Giacomelli Vincenzo (Ditta), cordami e forniture mil. 11-23 4 v. S. Franc. da Paola 318-20-33-43
Giacomello Cater. ved. Castrale 463 strada antica Collegno 59
Giacomello Carlo, 30 v. Goffredo Casalis.
Giacometto Ernesto, parrucch., 8 str. della Venaria. 404
Giacometto Giac., spurgo pozzi, 240 str. delle Vallette 397
Giacomini Cesare, vinaio, 36 e 38 v. Gioberti 33-38
Giacomini Gervasio, neg. vino, 6 c. Dante . 533-69
Giacomini Luigi e figli, giocatt., 485 strad. Abbadia di Stura 336-80
Giacomino Claudio, dott., prof., 3 c. Duca di Genova 903
Giacomotti Paolo, geom., 2 v. Maria Vittoria .689
Giacone Giacomo e consorte 7 v. Pellice 434
Giacone Giacomo 50-77 3 v. Bellezia.
Giacone Gio., decorat., 24 v. Montevecchio . . 547
Giacone Severino, disegn., 44 v. Alessandria 656
Giacopazzi Giac., segr., 95 v. S. Secondo . . . 1099
Giacosa Ambrogio, 23 p. Castello 854
Giacosa Ant. Dionigi, 40 v. Lissolo . . . 739-40
Giacosa Dom., *bar* 17-86 p. Mad Cristina . . 527
Giacosa Edoardo, avv., 25 v. della Rocca
Giacosa Emilio, falegn., 4 v. Viotti 373-82
Giacosa Ern. fu Gius. 23 v. Vigone. . . . 494
Giacosa Giuseppina 33 v. Vincenzo Vela . 496
Giacosa Luigi Emilio, dott. farm. 44-41 27 v. Cibrario e 53-52 84 c. Vitt. Em. II 1023-25
Giacosa Maggiorino, lan. e drapp., 4 v. Carmine 347-31
Giacosa Maria n. Bersanino, agiata, 25 v. della Rocca.
Giacosa Olimpia ved. Peiretti 19 v. Ormea 124
Giacosa Piero, prof., cons. prov. 3-99 31 v. Pallamaglio . 428,641,867-84-82-87-90
Giacosa R., neg. abiti, rimpetto al 26 v. Maria Vittoria 344
Giacosa Teresio, imp., 44 c. Duca di Genova . 1096
Giacotti coniugi, pasta alim., 43 v. S. Francesco da Paola 575,704
Giagnié Felice, stagnaio, 41 v. della Rocca . . 475
Giai M. Carlo, 3 v. Angrogna 345
Giaigianetto Gius., mag. alim., 47 v. Crist. Colombo 444,559
Giailever Gio. Batt., impieg., 48 v. Cernaia. . . 668
Giaimenietto Gius., negoz. frutta, p. Emanuele Filiberto (merc. IV). 572
Giairano Bart., parrucch., 40 v. Basilica . . . 404
Giaj Gius., calzol., 45 v. Ospedale 422
Giaj-Levra sor. di Ant. 76 c. Vitt. Eman. II . 44 451
Giaj-Levra Amalia n. Bon e figli Meyer 22 c. Siccardi 423-73
Giaj-Levra Ant., avv. 88-42 76 c. Vittorio Emanuele II 970
Giaj-Levra Giacinta, maestra Istit. dei ciechi *p.* 760
Giaj-Levra Pietro U., avv., 22 c. Siccardi . . 734 745-57-78-94,836-970, 1462
Giaj-Levra Vincenza ved. Lanzetti, agiata, 74 v. Nizza.
Giaj Tenua, 43 p. Statuto.
Giaj-Via Ugo, cancell. e chincagl., 16 v. Santa Chiara 334-65
Giambastiani Alfonso, maestro scherma, 36 via Lagrange. 808
Giambattistelli Aless., vinaio, 6 v. Moncalvo 538-59
Giambattistelli Ginevra, modista, 7 v. Po. . . . 307
Giambelli, corriere, 32 v. Lagrange e 4 via Cesare Battisti 4-5
Giambelli Carlo, prof., 17 v. Carlo Alberto . 886
Giamberti Ernesto, 57 c. Ponte Mosca. . . . 847
Giamboni Dario, 200 c. Reg. Margherita . 843, 1450
Giambonino coniugi, latton., 120 c. Casale . . 900
Giamelli Gius., disegn. ricami, 8 v. delle Rosine 1002
Giamello Carlo, patroc. leg., 3 v. Princ. d'Acaja . 679
Gian Giannetti Enrichetta 228 c. Casale . . 578
Gianarda sorelle, tintoria, 21 v. Bidone . . . 527
Gianarda Giuseppe 82 v. Aosta 15
Gianarda Maria Giovanna 428 str. da Bertolla all'Abbadia di Stura 9,548
Gianarda Paola, tratt., 5 v. Croce d'Oro . . . 518
Gianaria, fabbr. lucido, 80 v. S. Donato . . . 426
Gianaria E. e C., neg. pell. 84-96 14 v. Genova, *fabbrica* 84-90 80 v. S. Donato 367,415
Gianasso Ang. Bart. med.-chirurgo, 8 via Villa della Regina 494,1003-18
Gianasso Bart., 8 v. Villa della Regina . . . 629
Gianasso Carlo, bidello, 52 v. Maria Vittoria . 904
Gianasso Ersilia, ricam., 8 v. Carena 529
Gianasso Gio. prof., 8 v. Villa Regina . . . 496
Gianasso Maria, 8 v. Carena 958
Gianazzo di Pamparato nob. Adele in Moro fu cont. Vitt Enr. 45 p. Castello . . . 45
Gianazzo di Pamparato cont. Alina n. Federici 6 v. Cavour. 88
Gianazzo di Pamparato cont. Olimpia ved., nata Natta d'Alfiano 8 p. S. Carlo . 44-58 494,753-65-82-95
Gianazzo di Pamparato conte Ottavio fu cont. Vitt Enrico magg. cavalleria, 15 p. Castello 50
Giancoia Annetta, bottigl., 17 c. Dante . . . 558
Giandrone G. B., bidello, 40 c. Ferruccio . . 904
Giandrone Giova, bidella, 40 c. Ferruccio . . 904
Gianella coniugi 467 c. Vercelli 491
Gianella sor., sarte, 4 v. Borgo Dora 503
Gianella Andrea, impiegato, 54 v. Sacchi.
Gianella Luigia in Alberto 260 c. Regina Margherita 458
Gianelli Adriano 31-88 prof., medico, 40 via Monginevro 734,1002-102
Gianelli Giuseppe 81-50 4 v. Monginevro.
Gianello Maria in Bertorello 9 *bis* v. Candia 42
Gianesio Vittoria 206 str. Moncalieri . . . 440
Gianetti Achille Mario, viagg. di comm., 34 v. Sacchi.
Gianetti F., deposito mignatte, 4 v. Matteo Pescatore 404 905-06
Gianetti Fiorentino scultore, 7 v. Bava . . 1002
Gianetti G. o., meccan. 81-12 3 v. Susa . . 460
Gianetti Gius., neg. frutta, 5 v. Barbaroux . . 572
Gianetto Carolina, mag. alim., 50 v. Montebianco 559
Gianetto Maria, mag. alim., 9 *bis* v. Candia . . 559
Giangrande Rina, pettin., acc. al 3 v. S. Quintino 447
Giani coniugi, calzolai, 98 v. Madama Cristina 422
Gianni sorelle 20 c. Cairoli 40
Giani Agost., prof. di tromba, 54 v. Venti Set. 966

Giani Alberto incisore 62-49 42 v. Cavour e 44 v. Roma, *lavora* 58 85 5-7 c. R. Par o *p.* 365-66-68-69
Giani Amilcare, rag., 20 v. Campana 1440
Giani Domenico, dott. in chim., 27 c. Raffaello. 915
Giani Gio., fu p. post., 26 v. Mad. Cristina . 1095
Giani Gio., pittore 61-35 *abit.* 41 v. Balbo *studio* 24-54 16 c. Siccardi. 640,867,1000
Giani Gius., rappr 52-20 56 v. Saluzzo . . 483
Giani Luigi, mag. alim., 46 v. Fe etto . . . 559
Giani Maria. 406 v. Colli. 946
Giani Maria in Moreno ingegnere Luigi 32 v. Principe Amedeo 66,444
Giani Mario ing., 27 v. Belfiore . 25,41
Giani Pietro (Ditta), litogr., 62 c. Vittorio Emanuele II 357-58
Giani Romualdo, avvocato 37-35 6 via Cernaia, *abit.* 28 c. Vinzaglio . . . 966
Giani Ulderico, agiato, 5 v. Ottavio Revel.
Giani G. e C., edit. Elenchi Abbon. al Telefono 52-20 56 v. Saluzzo 353-56
Gianinatto Lor., panett., 24 v. Nizza 578
Gianinetti Gio. 407 str. Nizza 420
Gianinetti Giuseppina, sarta, 6 v. Montebello . 303
Gianinetto frat., calzol., 14 v. S. Rocco . . . 422
Gianinetto Gio., calzol., 15 v. Pietro Micca. . . 422
Gianinetto Giuseppe 14 v. S. Rocco . . . 464
Gianinetto Pietro 3 v. S. Rocco . . . 164,780
Gianna Gius., rag., 4 v. S. Teres 1417
Giannantoni Ebe in Morbidelli 274 strada del Cartman 46
Giannantoni Feder., prof., 32 v. Cernaia . . 904-05
Giannantoni Simmaco, commerc., 32 v. Cernaia.
Giannantoni-Giulianelli Elena, maestra munic., 32 v. Cernaia 928
Gianni Teresa in Magnanini 108 strada Cavoretto-Moncalieri 54
Gianninetti Gio., latton.-gas., 44 v. Barolo . . 430
Giannini Artu o, imp. ferroviario, 2 v Nizza 1401
Giannini Carlo, rag. 60-50 6 p. Carlo Felice 1429
Giannini Michelina, stiratr., 20 v. Levni . 326
Giannino e Pietro, d ogh., 6 p. Statuto . 404
Giannip ro Maria, mag. alim. 6 v. Monferrato 559
Giannotti frat., vinai 33 v. Barbaroux . . . 538
Giannotti Orlando, bottigheria, 33 v Zecca . . 536
Giannotti Palmiro, forno castagnacci, 5 via Montebello. 565
Giannotti Pietro, tratt., 41 v. Montebello . . 522
Giannotti e Chimenti, forno castagn., 24 v. Vanchiglia 565
Gianò Franc. 93 v. Madama Cristina . . . 841
Gianoglio Alessandro 28 v. Orto Botanico . 816
Gianoglio Benone, calzol., 8 c. Orbassano. . 422
Gianoglio G. o. telegr., 33 p. Montebello . . 1093
Gianoglio Gius. 18 v. Villafranca . . 465 95
Gianoglio Laura Giuseppa in Denicolai 23 v. Baltea 24,100-51-65
Gianoglio Mat., macell., 198 e Reg. Margherita 583
Gianoglio Maria Anna ved. Filippi 20 v. Lamarmora 94,465
Gianoglio Paolina impieg., 14 v. S Secondo.
Gianoglio-Weimeyer Paola, maestra municip., 38 v. Barbaroux 920
Gianola Mose, coltell., 55 v. Garibaldi. . . . 462
Gianoli Carlo, meccan., 35 v. Avigliana. . . . 460
Gianoli G., ing. e frat. (Ditta), pietre da costr. 83-61 *stabil.* Crusinallo, *uff.* 20 v. Massena 386
Gianoli Gius. ve l. Vaccarino, agiata, 5 v. Perrone.
Gianoli Rinaldo fu Giu., 14 piazza Castello e (Milano) 49
Gianolio Alb., fotogr., 14 c. Ponte Mosca . *p.* 359
Gianolio Aless., viagg. di comm., 28 v. Orto Botanico.
Gianolio Anna Maria in Bosio-Pollar 133 e 135 str. prov. di Lanz 92
Gianolio Dam., direttr. R. Scuola Tipografica 45 via Madama Cristina . 860,944-98,1443
Gianolio Dino, 4 v. Sagliano.
Gianolio Eugenio, 4 v. Sagliano 1425
Gianolio Giorgio e frat., olio, saponi e candele 9-76 Docks Porta Nuova, 5° Compart. c. Dante, *abit.* 46-55 4 v. Sagliano 402,569
Gianolio Giovanni, affittacav. e vett., 4 v. Monferrato 507
Gianolio Giuseppe, ing., 34 c. Vitt. Em. II.
Gianolio Giuseppina, maest. mun., 17 c. Cast Indardo 926
Gianolio Laura in Denicolay 27 v. Maloue 100
Gianolio Luigi, 38 v. Barbaroux 1041
Gianolio Piero, avv. 46-55 4 v. Sagliano 970,1059 1071
Gianolio Pietro, materass., 77 v. Nizza . . 429-43
Gianolio Vittorio, ing. 4 v. Sagliano.
Gianone Angelo, avv., 46 v. Garibaldi. . . 970
Gianotti frat. e sor. fu Carlo 524 strada del Rivofreddo. 450
Gianotti Ang., carne equina, acc. all'44 v. Sesia 586
Gianotti Ang., dott., prof., dir. Casa Ben., 40 v. Princ. d'Acaja 786-87
Gianotti Ant. (eredi) 834 str. ant. di Druent 68
Gianotti Ant. (eredi) 658 str. Moncalieri . 440
Gianotti Belisario, chimico-farmacista (farmacia Tarneo) 7-31 4 v. Maria Vittoria *abit.* 24 v. Andrea Doria 1023-27
Gianotti Candida in Varvello 9 v. Exilles . 70
Gianotti bar. Carlo Felice, 47 v. Alfieri.
Gianotti Celestino 61at. lana 20-57 20 v. Rossetti (largo Parco) 64,455,519,778 796 934
Gianotti Celestino, latton.-gas., 44 v. Reggio 430-50
Gianotti Dom. fu Mich. 44 v. Valprato . . 486
Gianotti Domenica, modista, 45 p. Vitt. Em. I . 307
Gianotti Enrico, catene oro 45 v. Venti Settem. 338
Gianotti Ferdin., tratt., 5 v. Barolo 548
Gianotti G., negoz. orefic., 41 v. Roma 339
Gianotti Gaetano, imp., 40 v. Princ. d'Acaja . 805
Gianotti Giacomo 3 v. Ormea 424
Gianotti Giacomo macell., 24 v. Maria Vittoria 583
Gianotti Giac., panett., 47 v. Barbaroux . . . 578
Gianotti Giac. e Margh. di Gio. 47 v. Mad. Cristina 98
Gianotti Gio., 47 v. S. Donato 833
Gianotti G. o. fu Luigi 2 v. Lemie 94
Gianotti Gio., macell., 87 v. Cesana 583
Gianotti Gio., neg. burro, 47 v. Monginevro . 551-66
Gianotti Giulia, profumerie, 44 p. Vitt. Eman. I 402
Gianotti Gius., 42 v. Montebello 836
Gianotti Gius., 225 str. Lucento 796
Gianotti Gius. fu Carlo 2 vic. Scuderie Reali 472
Gianotti Gius. fu Gius. 40 v. Alassio . . 44
Gianotti Gius., impieg. acque potab., 27 via Venti Settembre. 1434
Gianotti Gius., negz. frutta 59 v. Nizza . . . 572
Gianotti Giuseppe, spurgo pozzi, 225 str. del Sallarone. 397,854
Gianotti M. ved. Monte 83-53 15 v. Ottavio Revel.
Gianotti Marcellino, pizzic., 85 str. Francia 559
Gianotti contessa Maria, n. Grisi-Rodoli della Pià, 21 v della Rocca 843
Gianotti Maria fu Ant. 19 v. Giotto. . . . 84
Gianotti Maria, mag. alim., 30 str. S. Paolo . 559
Gianotti Martino, macell., 98 v. Nizza 583

Gianotti Martino, *pensione*, 15 v. Bogino e 20 v. Principe Amedeo. . . . . *p* 523
Gianotti Natale, tratt., 80 c. Vercelli 508
Gianotti N., orologiaio, 36 v. Cernaia . . . 340
Gianotti Natalina, mag alim., 17 v. Chiusella . 559
Gianotti Orazio, 6 v. della Rocca.
Gianotti Pasquale, forno castagnacci, 11 v. Palazzo di Città 565
Gianotti Pietro, dec. d'app., 40 c. Re Umberto . 347
Gianotti Pietro, mag. alim., 3 v. Cavour . 538-59
Gianotti Quintilio, tratt., 26 v. S. Secondo . . . 522
Gianotti bar. Romano Enr., avv. 24 68 17 v. Alfieri 41,93,149-33-5 -57-77,641-45,736 745-49-59-61-66-69-93,847,1054 55-84-88-89 1113-27
Gianotti Rosa ved. Conti e figlie 44 via Pollenzo 138
Gianotti Vinc., barcaiuolo, 658 c. Moncalieri (Pilonetto) 543
Gianotti conte Vitt., magg. fant., 21 v. della Rocca 708,864-70
Gianotti nob. Vittorio, Paolo, Teresa e Olga frat. e sor., 17 v. Alfieri
Gianotti e Addizzone, bottig .. 5 v. Serrano . .538
Gianotti-Audisio Emilia, insegn., 2 *bis* v. Gropello 949
Gianotti-Lagrange-Posteria Luigi, 37 corso Re Umberto.
Gianotti-Sesia Giuseppina, sarta, 36 v. Cernaia. 303
Giansana Don Bartol, rett., 42 v Arcivescovado 728
Giansana G. B. e nipoti Maur. e Gio., cuoi e pellami, 7 v. Bellezia. 415
Giansana Laura ved. Bassignana e figli 119 v. Nizza 420
Giansana Matteo, curato (Superga) . . 242,742-50
Giansana Maur. (Ditta), neg. pellami, 7 v. Bellezia 415
Giansone Carlo 61 v. S. Paolo 462
Gianti Carlo, colonn a ripo-o, 18 v Ottavio Revel.
Gianti Giovanna, maestra mun., 32 v Aviglian 932
Gianuzzi Alfredo, pizzic , 22 v. Cernaia . . . 367
Gianuzzi-Amerio Addolorata, levatr., 24 corso Regio Parco 1034
Giannuzzi-Savelli Alfredo, maggior generale comandante, 4 v. Maria Vittoria . 689
Gianzana Gio., industriale, 42 v. Bagetti.
Giarda Rodolfo, parrucch., 53 c. Vercelli . .404
Giardini Emilia, levatr., 42 c Cas e . .637,1034
Giardini Felicita ved., 52 v. dei Mille.
Giardino con. 41 v. Mondovì 444
Giardino frat. fu Bartol. 17 v. Arnaz . . 46
Giardino frat. fu Eug. 256 str. Cartman . .46
Giardino frat. fu Gio. 16 c. Brescia 36
Giardino fratelli fu Giu. 492 strada dei Forni e Golfi 74
Giardino frat. e sor. fu Gio. 256 strada Cartman 46
Giardino Ant. fu Ant. 256 str. Cartman . . 46
Giardino Ant. e Lorenzo 204 str. Cartman. 46
Giardino Cater. fu Gius. Maria 256 strada Cartman 46
Giardino Firmino birr., 92 v. Salbertrand 457 530-38
Giardino Franc. fu Lor. 458 str Cascinotto 48
Giardino Franc., liquor , 5 v. S. Tomaso . 528
Giardino Giovanni tintoria a vapore 34-38 v Vionti impetto al 2 e 29 via Ar lo Saffi 49,327
Giardino Gio., imp. ferrov., 20 v Pallamaglio.
Giardino Gio., velocipedi, 18 c. B e cia 464
Giardino Gio. Batt. 230 str Casale 47
Giardino Gius. fu Gio . 418 str. Bertolla all Abbadia di Stura 9
Giardino Gius. 347 str. Casale 47
Giardino Gius., latteria, 53 v. Vigevano. . *p* 548
Giardino Luigi fu Gio. 24 str. Mongreno. 442-70
Giardino Maria, rigatt., 6 vic. S. Maria 334
Giardino Oreste, tratt., 239 str. Casale 349
Giardino Rocco 454 str. Sassi 470
Giardino Stefano, dent.-mecc., 1 v. Fiochetto 1020
Giardino Stef. fu Ant. 256 str. Cartman . 46
Giardino Vinc. fu Vinc. 43 v. Bologna . .33
Giardino-Bassetta Elda, maestra mun., 135 v. Nizza 936
Giaretti Carlo, liquor., 2 v. Conte Verde . 527-28
Giaretto ved. Brusa 620 str. della Verna .192
Giaretto Celestino di Gius. 582 v. S. Vito 469
Giaretto e Dovo, linger., 5 v. Palazzo di Città. .345
Giargia Gio., impieg., 41 c. Castelludardo . 445
Giarlotto Clotilde, maest. arpa, 47 v. S. Secondo 758,900
Giarlotto Giovanni, calzol.-ortopedico, 33 via Vanchiglia 422
Giarlotto Ric., impieg., 40 p. S. Giulia 892
Giarlotto e Moserti, rappr. 57-97 15 via Foscolo. 343,484-90
Giaume Carlo, ✱ can. avv., 24 e 26 via Vibò . . . 493,241,744-42-43-46-70-99
Giavelli frat. 86 c. Palermo 427-90
Giavelli sor. fu Lorenzo 86 c. Palermo . 427-90
Giavelli Lodovico fu Lorenzo geometra, 36 v. Germanasca . . . . 53,42 -74-90,774
Giavelli Lorenzo 46 v. Venasca . . . 427-90
Giaveri Raim., calz , 11 v. Andrea Doria. . .422
Giavina-Bianchi Andrea e frat 435 strada Fene trelle (Madonna del Pilone) . . . 72
Giay frat , ing., cementi armati 14 8 v. Goito . 387
Giay Emilio, ing. 14 8 v. Goito. . . 984-87,1468
Giay Eug., ing. 14 8 v. Goito 984
Giay G. B. tappezziere, 55 v. Gioberti. . . 345,429
Giay e Rossi, liquor., ang. v. Princ. Tommaso e Bern. Galliari 528
Gibbone sorelle, panett , 453 v. delle Fontane 57
Gibbone Ant. capo-mastro 24-17 63 str. Lucento 96,97,390,774-96,933
Gibbone Francesca e Maria fu Giacomo 50 str. Pianezza 434
Gibbone Giovanna in Gamba 764 strada Tetti Varrò 477-80
Gibbone Maria 50 str. Pianezza 434
Gibbone Teresa fu Giacomo 45 via Verolengo 492
Gibelli Felice, disegn., 22 v. Canova. . . . 4002
Gibellini cont. Amalia in Oreglia di S. Stefano 16-18 29 v. Pastrengo . . 407-30
Gibellini Batt., impr. pulizia, 2 v. Franco Bonelli e 2 v. S Agostino 394
Gibellini Casimiro, 7 v. Giulio. . . 77,85
Gibellini Elisa fu Gius. 47 c. Siccardi. 473,768
Gibellini Flora, 47 c. Siccardi 768
Gibellino Germano, neg. vino, 49 c. Inghilterra . 533
Gibellino Marietta ved. Baretto 248 strada Bertolla 30,548
Gibellino Ottavio (Ditta), falegn , 27 v. Bellezia 382
Gibello Basilio (Ditta), decorat. 40 p. Montebello 347
Gibello Carlo, med.-chir 4 v. Fabro. 784,1009
Gibello Maria in Bonamico 1 v Sagliano . 144
Gibello-Palazzo Gio , geom., capo-mastro 25 c. San Maurizio . 23,155-62,390,938
Gibello-Palazzo Maria in Balocca 38 corso Re Umberto 204
Gibone Giovanna in Ferrero 4 v. Fossata . 75
Gierleri M. A. (Ditta) fabbr. sap. 11-85 24 v. Vagnone 485,89-402
Gigante Ang., industr., 1 v. Guicciardini
Gigante Liberato, usciere, 46 v. Villafranca . 1105
Gigante e Demarchi, fabbr. camicie 54-66 3 v. Duchessa Jolanda 325

Giganti-Manfredi Caterina, levatrice, 22 via Montebello . . . . . *p.* 1031
Gigli ved., riv. giorn., 32 v. Gioberti . . . 335-65
Gigli Lorenzo, 54 v. dei Mille 1034-44
Giglio Eug., parrucch., 1 v. Lanzo 404
Giglio Tos Ettore, dott., pubbl., 46 v. Cernaia 1069-76
Giglio-Tos Ermanno, dott., prof., pal. Carignano.
Gigolini Egidio, latt , 32 v. Tiziano 548
Gila Alfredo, tipogr., 11 v. Saccarelli 337
Gila Cesare, 3 v. Monforte 843
Gila Edoardo, tit. post., 10 c. Vigevano . 818,1096
Gila Ferd., ricev. dazio, 135 v. Nizza 623
Gila-Aliberti Antonia, telegr., 10 c. Vigevano 1090
Gilardenghi Andrea, prof. mus., 18 v. Drovetti . .960
Gilardenghi Silvio e consorte 34 v. Balangero. 20
Gilardi coniugi, mag alim., 2 v. Stresa 559
Gilardi coniugi, panett., 12 v. Pont. 578
Gilardi frat. fu G. B. 3 v Cristalliera . . . 63
Gilardi frat. succ. Dugone, cappellai, 57 v. Po 308
Gilardi frat. e Do, falegn., 6 v. Bonafous . . 382
Gilardi frat. e prole di Vinc. 46 v. Buniva 39
Gilardi frat. e sor. 408 str. Barberina . 21,63
Gilardi frat. e sorella di Gio. 3 v. Cristalliera 63
Gilardi frat. e sor. fu Gius. 445 str. antica di Collegno 59
Gilardi sor. fu Franc. 403 str Bertolla . . . 29
Gilardi ved., mag. alim., 8 c. Vitt. Eman. II. . 559
Gilardi Adriano 398 str di Chieri 54
Gilardi Andrea e cons. 409 str Barberina 24
Gilardi Ant. 31 v. Aosta 45
Gilardi Ant. fu Gio. Dom. 567 str. Bertolla 30
Gilardi Bartolomeo e figlio, 26-56 31 v. Garibaldi.
Gilardi Carlo, dott. prof., 2 v del Carmine . .904
Gilardi Carlo, ing., 41 v. Balbo. . 653,984,1409
Gilardi Carlo, prof. violino, 63 v. S Giulia . . 959
Gilardi Carlotta ved. Baronetto 163 via Mad. Cristina 98
Gilardi Celeste 25 c. Bramante 36
Gilardi Cost. e Pietro 494 str. ant Collegno 59
Gilardi Defendente 408 str. Cascinotto . . 48
Gilardi Dom. 468 str. Cascinotto 48
Gilardi Emilia, 83 v. Ormea 404
Gilardi Flaviano, sac., rettore Manic., 22 v Giulio 743
Gilardi Franc., meccan., 39 v. Cibrario 460
Gilardi Gio. (eredi) 474 str. Cascinotto . 48
Gilardi Gio., calzol., 40 v. Vanchiglia 422
Gilardi Gio., disegn., 10 v. Po 656
Gilardi Gio., velocipedi, 10 c. Emilia 464
Gilardi Gius. fu Defendente 474 strada Cascinotto 48
Gilardi Gius., 63 v. Saluzzo. 1156
Gilardi Gius., disegnat., *studio* 13 v. Maria Vittoria, *abitaz.* 6 v. Digione . . 359,1002
Gilardi Ignazio, rappr., 6 v. Venti Settembre . 486
Gilardi Luigi, tratt., 176 c. Moncalieri . . . 520
Gilardi Margh. ved. Bollito 446 strada Cascinotto 48
Gilardi Maria ved. Badano, vin., 20 v. Gropello 538-59
Gilardi Mario di Franc. 360 v. Assisi . . . 48
Gilardi Mart. fu Ang. 62 e 64 str. Bertolla . 30
Gilardi Michele fu Ant. 26 v. Leonardo da Vinci 94
Gilardi Michele, impieg., 34 v. Baretti.
Gilardi Pietro, mag. alim , 33 v S. Franc. Paola 559
Gilardi Rosa, tratt., 29 v. Pollenzo 518
Gilardi Secondo, Carlo ed Ant. di Gio. 405 str. di Bertolla 39
Gilardi Silvio, ing., 60 c. Gio. Lanza. 984
Gilardi Teodoro, macell., 72 str. Lanzo 583
Gilardi Vittoria, maestra mun., 3 c. S. Martino. 949
Gilardini frat. e sor. fu Andrea 40 c. Napoli. 418
Gilardini Alfredo, rag., *uffic.* 20-79 1 c. Firenze, *abit.* 20-78 28 v. Principe Tommaso *p.* 143,795,913,1139-57-78-79
Gilardini Antonietta levatr., 11 v. S. Teresa . 1031
Gilardini Carlo, prof. perito cal grafo, 11 via Monginevro. 774,998
Gilardini Ermen., maestro pianof., 24 via Ospedale, *abit.* 1 p. Denina 959
Gilardini Erminia ved. Emprin fu Vinc. 45 v. Garibaldi 58.79,94,464
Gilardini Felice, industr., *uff.* 20-79 1 c. Firenze, *abit.* 34-64 5 v. Giannone 1081-139
Gilardini Franc. ing., prof., 40 c. Quintino Sella. 1064
Gilardini G., calzol., 21 v. S. Secondo 422
Gilardini Gio. fu Pietro, *uffic.* 4 corso Firenze, *abit.* 20-76 38 c. Oporto . 1139
Gilardini Gio. (Soc.An.) *ede* 1 c. Firenze, 5-49 *direz.*, ombrellaria e valigeria; 20-79 conceria, calzat.; 39-58 officine meccan. ferrov., 8 v. Aosta . 45,73,139 334-35-45,415-16-17-49-22-44-60
Gilardini Giulio, dott. proc., 4 v. Ponza . . 966-75
Gilardini Guido 55-43 7 p. Solferino.
Gilardini Mich., stuccatore, 2 v. Roberi . . . 386
Gilardini Roberto, dott. in scienze commerc., *uff.* 5-49 1 c. Firenze, *abit.* 34-64 5 v Giannone 823-95,993,1140
Gilardini Ugo 55-43 7 p. Solferino.
Gilardini Vinc., ing. 20-77 4 v. Ponza.
Gilardini-Allasia Matilde, agiata 23-10 3 via Palazzo Città. 787
Gilardini-Calderara Emilia, agiata 20-77 4 v. Ponza.
Gilardini-Calderara Tullia, agiata, 7 p. Solferino.
Gilardini-Caramello Chiarina 34-64 5 via Gian o e 421
Gilardini-Rey Giacinta, 38 c. Oporto . . . 777,927
Gilardino Carlo, farm., 4 v. Vigone. 1023
GilardinoPietroGio., med.-chir., 6 v. Passalacqua 1009
Gilardo Carlo, 10 v. Po. 1132
Gilardo Lor., consigl. Benef. (Reaglie) 771
Gilberton Marcella 499 str. Val S. Martino.
Gildo Maria, sarta, 24 v. Rivara 303
Giletta Bartol , farmac., 1 v. Torquato Tasso. 10-3
Giletta Laura, maest.-mun., 5 v. Silvio Pellico . 923
Giletti coniugi, leg. libri, 121 *bis* v. Nizza. . 364-65
Giletti Alfredo, negoz. legna e ferram. 30-98 9 c Duca Genova e 11 v Massena 384,443
Gili coniugi 481 str. Basse del Lingotto. 23
Gili coniugi 485 v. Nizza 420
Gili Andrea (eredi) 58 v. S. Paolo 463
Gili Antonio vetturale, 45 v. della Zecca . . 540
Gili Carlo, falegn., 4 v. Bardin. 382
Gili Felice, fi oar., 1 v. Ormea acc. al 23 e 26 via Silvio Pellico 357-58
Gili Felicita, mag. alim., 496 str. Basse Lingotto 559
Gili Gio., calzolaio, 10 v. Demonte 422
Gili Gius., chim.-farm. 29 c. Vinzaglio . . . 1023
Gili Margherita, neg. frutta, 27 v. Mazzini . . 372
Gili Natale, mag. alim., 354 str. di Nizza . . 559
Gili Orsola in Margary 38 v. Garibaldi 43 127
Gili Pasquale, latton., 4 c. Tortona 450
Giliberti Franc. 24 v. Petrarca 133
Giliberto Pasquale, tratt., 98 v. Mad Cristina. . 519
Gilla Giovanni, 3 c. S. Maurizio 334
Gillardi Emilio, neg. ferram., 3 v. Cottolengo e 434 c. Reg. Margherita 443
Gillardi Emilio Mario, ing. 19-69 18 v. Duchessa Jolanda 984,1451
Gillardi Pietro fabbr. mobili, 19 v. Cagliari 40 373-82
Gilil coniugi 19 v. Mompantero 409

Gilli frat. e sor. fu Edoardo 205 strada Val S Martino . . . . . *p.* 487
Gilli Angela 2 v. Cinischia 58
Gilli Bart., meccan., 28 v. S. Paolo. 460
Gilli Camillo, calzol., 66 c. Casale 422
Gilli Camillo (eredi) 27 v. Accad. Albertina . 9
Gilli Carolina in Lavioso 44 v. Costigliole 62
Gilli Cesare, 4 v. Colli 4074
Gilli Evaristo, fabbr. mobili, 3 e 5 v. Volta 373-82
Gilli Felice, fabbr. carrozze, 3 v. Giorgio Pallavicino 377
Gilli G., pneumatici, 32 v. Cellini. 463
Gilli Gio. fu Carlo 9 v. Ellero. 69
Gilli Gius. fu Giac. 9 v. Issiglio 90
Gilli Giuseppe, ✱ teol., 8 p. S. Giovanni e 35 v. S. Donato . . . 94,143-59-83,244 590,745-60
Gilli Leandro, 20 v. S Domenico 755
Gilli Lucia (eredi) 27 v. Accad. Albertina 469
Gilli Luigia, merciaia, 12 v Barolo 334
Gilli Margh. in Galantini 48 v. Chivasso . 56
Gilli Margh., levatr., 12 v. Villarfocchiardo 637,1034
Gilli Maria in Bianchi 12 v. Gassino . . 80
Gilli Maria ved. Binelli 28 v. Marochetti . 403
Gilli Mario, agente di cambio 12-32 9 via Ospedale, *abit.* 37-44 52 c. Re Umberto. 297-98,1123-61
Gilli Michele, rostic., acc. al 9 v. S. Domenico 565
Gilli Pietro, nichellat., acc. al 30 v. S. Domenico 342
Gilli Tommaso, 🚬, gener. a riposo, 6 v. San Massimo 1059
Gilli e C., gioiell., 14-80 54 v. Venti Settembre . 337-38-39-41,756
Gilli-Tribaudino Giuseppina, maestra mun., 44 v Cavour. 930
Gilli-Vitter Gaspare, maestro mun., 5 v. Ravenna 925
Gillio Alberto fu Carlo 243 str. Moncalieri . 410
Gillio Ant. fu Bartol. 44 v. Boccardo . . 36
Gillio Baldassarre, erbi vegetali, 48 v S. Francesco da Paola 320
Gillio Celest. fu Gius. 93 v. Aosta 45
Gillio Enr., decor. d'appart., 44 v. Cavour. . . 347
Gillio G. Attilio, tratt., 84 c. Princ. Oddone . . 518
Gillio Giuseppa 213 str. Moncalieri . . 410
Gillio Gius., calzol., 10 v. Bogino 422
Gillio Gius., impieg. munic., 5 v. Boucheron.
Gillio Gius., sarto, 10 v. Ospedale 344,839
Gillio Gius., vinaio, 4 v. Cavour 536
Gillio Giuseppina Teodolinda, maestra mun., 52 v. Principe Amedeo 930
Gillio Gugl., avv., proc., 48 v. Juvara . . . 966-75
Gillio Lor., legna e carb., p. Gran Madre di Dio (sotto la chiesa) 384
Gillio Margherita ved. Barberis, merc., 4 v. Basilica 331-36
Gillio Maria in Mellino 25 v. Vanchiglia . 49
Gillio Teresa in Lavarino 44 v. Approcci . 45
Gillio Vito, prof., 2 v. Rosazza 945
Gillio-Fos 47 v. Belfiore 4075
Gillone Carlo Alb., med.-chir., 26 v. Principe Tommaso. 1009
Gillotte Marie Louise, prof., 55 v. Cibrario. 940-54
Gilly Alfonsina, prof., 8 v. Berthollet . . 946
Gilodi Arrigo fu Cost. 9 v. al Monte . . 443
Gilodi vedova, latton., 12 v Borgo Dora . . 450
Gilodi Franc., latton.-gas, 6 v. Carena . . . 450
Gilodi Giacomo fu Gio. 17 v. Berthollet . . 28
Gilodi Luigi, 18 v. S. Agostino. 850,1456
Gilodi Luigi, calzol., 20 v. S. Agostino . . . 422
Gilodi Luigi (Ditta), latton.-gas. 36-43 6 v. Melchior Gioia 445-50,875
Ginaca Ugo, 42 v. Vanchiglia 862
Ginatta Domen., avv. 42-28 26 v. Sacchi *p.* 966
Ginatta Umb. dott., proc., 5 p. Consolata . 446 975-97
Gindri Luigi, vettur., 4 v. Cagliari 508
Gindri Matteo, vettur., 4 v. Cagliari 544
Gindro Andrea, decor., 36 v. S. Chiara . . . 347
Gindro Caterina, neg. uova e burro, p. Eman. Filiberto (merc. IV) 554
Gindro Gio., macch. per cucire, acc. al 9 v. San Domenico. 453
Gindro Gio., velocipedi, 22 v. S. Rocchetto. 466
Gindro Jean, macch. per cucire, acc. al 2 via Cottolengo 453
Gindro Lor. di Domen. 34 v. Bologna . . 44,338
Gindro Lor. fu Domen. 2*bis* v. Crimea. . 447
Gindro Maria ved. David 5*bis* v Cuneo. 67
Ginepra Gio., fabb. berretti, 64 c. S Maurizio . 309
Ginepro Augusto 146 str. S. Margherita . 467
Gin pro Enr., parrucch., 43 v. Biella . . . 47
Ginisio Lor., panett., 38 c. Princ. Oddone . . 578
Ginnasi:
Cavour, 2 v. Piave. 903
Cesare Balbo, 31 v. Porta Palatina 904
Femm. « Princip. Elena », 5 v. Giannone . 903
Gioberti, 33 v. Ospedale 904
Massimo D'Azeglio 8 v. Parini 904
Ricreativo Genero 139 str. S. Margherita 466-67,952
Vittorio Alfieri. 25 v Burdin. 904
Gino Alb., impieg., 49 c. Francia.
Gino Fiorino, confett., 26 v S. Donato . . . 343
Gino Franc. 42 v. Brusà (*int.* 2-4) 38
Gino Franc., liquor., 43 v. Mazzini 528
Gino Franc., prof. m., 69 v. Venti Settembre 402-07
Gino Gaetano, latteria, 4 v. Porporati . . . 548
Gino Giacomo e cons. 7 v. Cocconato . . 36,58
Gino Gio., macell., rap. all 8 v. Corio . . . 583
Gino Gius. latteria, 24 v. Borgo Dora 34,548
Gino Libera 28 v. Brusà 38
Gino Teresa d. Gius. 69 v. Saluzzo. . . . 457
Ginolino Anna, maestra mun., 43 v. Vitt. Amedeo II 920
Ginotti Gio., capo tecnico, 169 c. Reg. Maroch. 687
Ginzotti frat. e sor. fu Gius. 42 v Aporti. 45
Gioana Ernesta, neg. selvaggina, 2 v. Bern. Galliari 566
Gioana Felice, pol. e selvagg. 49-04 piazza Eman. Filiberto (tett. ponente) . . 566
Gioana Luigi, suppl. di disegno, 5*bis* v. Pisa . 906
Gioan.-Almici Beatrice, maestra mun., 5*bis* v. Pisa 924
Gioanetti Felicina, neg. frutta e verd., 7 v. Valeggio 572
Gioanetti Francesca in Bovero 35 via Piossasco. 436
Gioanetti Francesco, dott. farmac. 134 c. Regina Margherita e 19 v. Bellezia . 1023-26
Gioanetti Raffaello, rag., 21 v. Carlo Alberto . 846 1146-27
Gioaninetti Rosa, mercerie, 26 v. Cellini. . . 334
Gioannini Alb., avv.-proc. 87-45 14 v. Quattro Marzo . . . 966-75,1131-34-35-52-60-64
Gioannini Dom., 🚬, ispett. uff. registro, 14 via Quattro Marzo 436
Gioannini Fortunata, affittacam., 49 v. Lagrange 481
Gioannini Sabina fu Gius. 5 e 7 v. Porta Palatina 140-62
Giobasso coniugi 3 v. Goletta 86
Giobbio Alfr., panett. 49 v. S. Massimo . . . 578
Giobbio Siro, impiegato daziario, 56 v. dei Mille . 623
Giobellina Gio., impiegato ferrov., 40 v. Crist. Colombo.
Gioberge sorelle, sarte, 20 v. Roma. 303
Gioberge Carlo 4 v. Siccardi 4057
Gioberge L., 🚬, fabbr. confett. e cioccol., *negozio* 6-38 5 v. Giulio e *fabbr.* 43-19 44 v. Bonzanigo 543-45

Giobergia Gio., parrucch., 59 c. Vitt. Em II *p.* 404
Giobergie, negoziante, 20 v. Milano.
Gioberti Emilia, maestra mun., 42*bis* str. Lionetto 920
Gioberti Maria, affittacamere, 45 v. Massena . 484
Gioca Carlo, tabacc., 44 str. Pianezza . . . 660
Gioccani Rita, modista, 14 v. S. Teresa. . . . 307
Gioda Agostino, 39 v. Don Bosco 384
Gioda Camillo, avv.-proc., 9 v. Assarotti . 966-75
Gioda Car. fu Ant. 49 v. Cherasco. . . . 54
Gioda Ern., 🚬, rappr., 34 v. Mad. Cristina 663,1087
Gioda Felice, 6 v. Ormea. 842
Gioda Gius. 48 c. Casale 46
Gioda Luisa Rosa maestra mun., 64 v. Venti Sett. 928
Gioda Mario, pubblic., 29 v. Montemagno . 1044
Giocelli Alberto, fabbr. bolloni 32-20 34 via Saluzzo 440,844
Giocelli Emilia in Barge 260 str. Moncalieri 440
Gioganino Franc. fu Ant. 22 v. Molinette . 409
Gioia sor., mercerie, 34 c. Moncalieri . . . 334
Gioia Giacomo, farmac., 44 v. Cibrario.
Gioja Gio. 27-76 carpent., 27 v. Giotto ang. v. Canova 84,380-82-90
Gioja Gius., impieg. munic., 45 v. Amedeo Peyron 620,736-39
Gioja Oreste imp. mun., 2 v. S. Agostino 643-83-85,703
Giolino Adelaide in Chiappelli 44 via Palazzo di Città 89,427
Giolino Alessandro, orefice, 4 v. Po. 338
Giolino Camillo, elettr., 85 c. Princ. Oddone . . 432
Giolino Clotilde 44 v. Palazzo di Città . 427
Gioliti Antonio, 2 v. S. Tommaso 807
Gioliti Maria e Giuseppina 4 via Donizetti 76
Giolito Gio., 26 c. S. Maurizio.
Giolito Gio., caffè, 48 v. Sacchi 524-28
Giolito Gugl., maestro mun., 64 c. Princ. Oddone 949
Giolito Rina, levatr., 2 c. S. Maurizio. . . 1034
Giolito Secondo, 25 v. S. Francesco da Paola . . . 484
Giolito-Drago Francesca, levatr., 26 c. S. Maurizio 1034
Giolitti frat. e sor. fu G. B. 62 v. Sacchi 456-75
Giolitti Alberto, affittacam., 29 v Roma . . . 484
Giolitti Ann., fabbricante nastri, trine, ecc., 7 v. S. Teresa 300
Giolitti Federico, dott., prof., 32 v. Ospedale 892-94
Giolitti S. E. cav. del Supremo Ordine della SS Annunziata, avv. Giov., Deputato al Parlam. (Cavour) 593-94,1149
Giolitti Gius. meccanico, 73 v Don Bosco 67
Giolitto Emilia, stiratr. 45 v. Gius. Grassi. . 326
Giolito Paolo, mercerie, 46 v. Lanzo 334
Giommi A. e C., acque min., 1-41 42*bis* v. Nizza 403
Gione-Bottalo Elisa maestra mun., 57 v. Colli 922
Giorcelli C., calzol., 57 v Garibaldi 422
Giorcelli Celest., calzol., 47 c. Vinzaglio . 422
Giorcelli Federico Ang. (ered.), neg. vino 28 v. Soana 474,533
Giorcelli Gius. n. Scavia 87 c. Re Umberto. 446
Giorcelli Lor., mag. alim., 46 c. Belgio . . 538-59
Giorcelli Maria in Siderot 10 v. Vistrorio 497
Giorcelli V., fabbr. passamanerie, *stabil.* 2-60 12 v. Sa bertrand, *uff.* 5 v. Valgioie. . . 328
Giorcelli Vladimiro ing., *abit.* 49-92 6 v. Napione, *studio* 2-60 5 v. Valgioie 406 485 984
Giorcelli-Chiochetti Maria 49-92 6 v. Napione 764
Giorcelli e Micheletta, cereali e farine 46-40 5 c. Oporto 574-76
Giorda Augusto, impieg. commerc., 23 v. S. Quintino.
Giorda Carlo 4 v. S Rocco. 464
Giorda Caterina in Busso 46 v. Catania . . 50
Giorda Domenico, artic. da viaggio, 27 v. Campana. 448-74
Giorda Eug., fabbr. scatole, 8 v. Consolata . . 364
Giorda Gio., carrad., v. S. Sebastiano da Po *p.* 377
Giorda Giovannina, merc., acc. al 14 v. Principi d'Acaja 334
Giorda Gius. 46 v. Chiomonte. 55
Giorda Gius., veloc. 27-60 6 v. S. Quintino. . 404
Giorda Michele, stenografo, 25 v. Campana . . 958
Giordana A., stiratr., 45 v. Parini 326
Giordana Alb., ing., *ufficio* 86-02 47 corso Re Umberto, *abit.* 24 v. Am. Avogadro . 984
Giordana Arturo, medico chir. 52-17 4 via Fabro 1009-18
Giordana Bernard, mag. alim., 36 v. S. Massimo 559
Giordana Carlo, mag. alim., 5 v. S. Massimo . 559
Giordana Clemente, latteria, 6 v. Bava . . . 548
Giordana Franc., rag., 45 v. S. Quintino . . 992
Giordana G. B. fu Gio. Batt. ing. meccan., 280 c. Peschiera 432
Giordana G. B., ing., 2 v. Alpignano 984
Giordana Gio. e consorte 20 v. Locana. . 96
Giordana Giorgio, latteria, 44 v. Vanchiglia . 548
Giordana Gius., avv.-notaio 80-87 40 via Juvara e (Foglizzo) 980,1060-447
Giordana Matilde 5 v. Gerdil. 84
Giordana Michele, latteria, 26 v. Balbo 548
Giordana Michelina, maestra mun., 22 v. Montevecchio 934
Giordana Pasquale (eredi) 9 v. Saluzzo . . 428
Giordana Teresa, tratt., 4 c. Ponte Mosca. . . 546
Giordana, Garello e C., mecc. 85-43 (Torino-Tesoriera), 129 str. ant. di Rivoli e 280 c. Peschiera. 393,430-60-63
Giordanelli Maria, cartol., 68 str. Vercelli . . 365
Giordanengo coniugi, latter., 4 v. Assietta . . 548
Giordanengo Bart., curato, Mad. del Pilone, 495 c. Casale. 240,742-43
Giordanengo Cesare, med. chir., 47 v. Nizza . 1009
Giordanengo G., parrucch., 27 v. Vittoria. . . 404
Giordanengo Margherita, neg frutta, 79 v. Villafranca 572
Giordani Cost., calzol., 15 v. Bellezia 422
Giordani S. E. Dom., ✱, ✱, primo pres. Corte Cassaz., senat. del Regno, Pal. Madama. 398 600-75,754,1035
Giordanino, agenzia prestiti, 28 c. Princ. Oddone. 494
Giordanino frat. e sor. di Carlo 224 corso Francia. 76
Giordanino Anita, carne equina, 49 v. Lanzo. . 386
Giordanino Carlo fu Dom. 44 v. Freidour . 78
Giordanino Domenica fu Domen. 32*bis* via Cibrario 56
Giordanino Felice, avv.-proc. 12-02 2 via Viotti 966-75-97,1047
Giordanino Franc., latteria, 4 v. Martinetto . . 548
Giordanino Maria in Audisio, tratt., 82 strada ant. di Rivoli. 548
Giordanino Maria (eredi) 82 str. ant. di Rivoli 434
Giordanino Oreste, latteria, 45 v. Porta Palatina 548
Giordanino Seraf., liquor. 43-87 3 v. S. Tommaso 528
Giordanino-Colombo Maria, levatrice, 33 v. San Francesco da Paola 1031
Giordano coniugi 3 v. Torquato Tasso 481,365
Giordano frat. di Luigi 5 v. Cellini . . . 52
Giordano frat. e sor. 47 v. Roma. . . . 452
Giordano A. 47 v. S. Rocchetto 464
Giordano A., levatr., 20 v. Leon. da Vinci . 1031
Giordano A., pastice. e panett. 45-19 33 v. Garibaldi 544
Giordano Adele n. Sciolla, ispett., 4 v. Carlo Alberto 747
Giordano Alessio pizzic., 6 c. Orbassano 123,567
Giordano Angela, tabacc., 4 v. Rosine. . . . 659

Giordano Ant., parrucch., 5 v. Belfiore . . *p.* 404
Giordano Ant., sarto, 33 v. Principi d'Acaja . 344
Giordano B., messo esattor., 36 v. Vanchiglia 491,8 4
Giordano Bart., farm. 9-61 47 v. Roma . . 4023-26
Giordano cam., rappr. 57-18 46 v. Lagrange. 488
Giordano Carlo proc., *abit.* 33 v. Amerigo Vespucci, *uff.* 31 v. Barbaroux 414-73,772,975
Giordano Carlo, tabacchi, 48 v. Lanzo 660
Giordano Carlo Vinc. fu Franc. avv. proc. 10-45 31 via Barbaroux, *abit.* 60-05 33 v. Amerigo Vespucci . 43,728-75 966-75,1077
Giordano Costant. 175 c. Reg. Margherita 147
Giordano Domenica, mercerie, 14 p. Statuto. . 331
Giordano Domenico di Bern. 48 via Villafranca 495
Giordano Edoardo, dott.-prof., 22 v. Cernaia . 903
Giordano Elvira, modista, 15 v. Villafranca . 307-09
Giordano Ern., viagg. di comm., 47 v. Bidone.
Giordano Ettore, tabacc., 33 c. Regio Parco . 660
Giordano Filippo *vanif.* 40-94 21-23-25 c. Vigevano, *abit.* 36-73 2 c. S. Martino 194 316-19,777
Giordano Filippo, medico, 9 v. Cibrario . . . 1040
Giordano Gaetano, inserv., 30 c. Vitt. Em. II . 895
Giordano Geremia, 404 c. Siccardi, *uff.* 12 v. Po.
Giordano Geremia, rappr., 20 v. Roma. 435
Giordano Giacinto, dott. 74 c. Vittorio Emanuele II. 888,1040
Giordano Gio., viagg. di comm., 37 v. Magenta.
Giordano Gius. 48 v. Villafranca 482
Giordano Gius. 58-60 v. Monginevro . . . 442
Giordano Gius., inserv. Isp. Catasto, 10 via Rosine 656
Giordano Gius fu Bartol. fabbro ferraio, 63 v. S. Giulia 166,474
Giordano Gius fu Franc., avv.-proc. 10-45 31 v. Barbaroux, *abit.* 83-94 2 v. Montecuccoli 414-20-76,778,966-75,1106
Giordano Gius. fu Giacinto, dott., 5 via Cellini 52
Giordano Gius. fu Giac. 26 v. Rossana . 455
Giordano Gius. di Luigi, avv. proc., 4 v. Carlo Alberto 681,966-75
Giordano Ida, maestra mus., 40 v. Rosine . . 960
Giordano Lor., latteria, 400 v. Mad. Cristina . 548
Giordano Luigi, avv., deput. al Parl.m., consigliere prov., *abit.* 71 c. Vitt. Em., *studio* 36-00 15 v. Genova e (Chieri) 599,600 654-54,670-72,966,1071-81-172
Giordano Luigi fu Pietro, avv. 90-40 4 v. Carlo Alberto 44,790-92,966
Giordano Luigi, neg. musica, 27 v. Cernaia . . 360
Giordano Luigi Secondo, vinaio, 22 v. Mazzini 538
Giordano Maddal., neg. frutta e verdura, 6 via S. Dalmazzo. 572
Giordano Marcello, falegn., 4 v. Elvo 382
Giordano Maria in Gastaud 185 str. Abbadia di Stura 9
Giordano Maria, maestra, 3 v. Boucheron.
Giordano Maria, riv. g orn., 2 v. Milano . . . 355
Giordano Michelangelo, uff. giud., 32 v. Po . 681
Giordano Palmira ve l. Negro, 42 v. Saluzzo
Giordano Pietro di Luigi, med.-chir. 90-40 4 via Carlo Alb., 56 c Casale e 22 via Giulio 743-46,1040
Giordano Pietro, tabacc., 66 str. Lanzo . . 659,1175
Giordano Rocca, sarta, 87 v. Venti Settembre . 303
Giordano Rosetta, maestra mun. 64 c. Pr. Oddone 949
Giordano Virginia in Fiore 80 v. Nole. 421-34
Giordano Vittoria ved. e figlio 48 c. Quintino Sella 444
Giordano e Giovannini, access. automob. 89-94 23 v. Vassalli Eandi . . . . *p.* 468
Giordano, Gurello e C., offic. meccan. 64-31 280 c. Pescheria.
Giordano-Donn Giuseppina 404 c. Siccardi 474
Giordano-Gemelli Maria, 33 v. Am. Vespucci 772 924
Giordano-Ker Bessie, 31 v. Legnano . . 729,843-46
Giorelli Ang. Corr., ing., 23 v. Bologna 485 988 1408-36
Giorelli Ern., med.-chir., 8 v. Andrea Doria . . 737 834,1040-48
Giorelli Maria-Luisa, prof., 8 v. Andr. Doria 907-54
Giorello Carlo, neg. oreflc., 44 v. Barbaroux . 339
Giorgetti Alessandro 42-60 14 v. Assarotti.
Giorgetti Ant. 244 str. Casale 47
Gio getto-Actis Emilia, 442 c. R. Parco 928
Giorgi Colomba, pellicc., 44 v. Milano . . . 446
Giorgi Ercole, 3 v. Garibaldi.
Giorgi Ernesto, banco lotto 80 v. Nizza . . . 661
Giorgi Franc., avv., 44 v. Colli 878
Giorgi Giorgio, imp. R. Casa, 2 v. S. Agostino 393
Giorgianni Antonino, prof., 125 c. Stupinigi 650,1078
Giorgieri Adalgisa, maestra mun., 30 v. Napione. 928
Giorgis frat. e sor. fu Dom 297 str. Pecetto 434
Giorgis Alessandro, tipogr., 33 v. S. Chiara . 912
Giorgis Camillo, banch. in seta 16-69 4 v. Brofferio 297,1424-22-23-64
Giorgis Domenica 297 str. Pecetto . . . 434
Giorgis Gius., 34 v. Modena 684
Giorgis Mario, med.-chir., 2 v. Tarino . . . 1040
Giorgis Mich., 44 v. Goito 833
Giorgis Mich., parrucch., 30 c. Vercelli . . . 466
Gioria Carlo 64 v. S. Donato 460
Gioria Ern. 36 v. S. Donato. . . . 20,43,459
Giorio Maria, m g. alim., 46 c Casale 559
Giorio Roberto, colonn., 8 v. Andrea Doria 1060

Giornali:

Avanti! 25-81, 19-70 e 32-34 redaz. ed amministraz., 19 v. Venti Settembre 1035
Cronaca Agricola, *direz.* 30-19 5 p. Palazzo di Città, *amm.* 56-29 e 14-75 8 via Tiziano 1040
Corriere dell'Industria e del Commercio (*L'Esercente*) 47-62 9 v. Ospedale. 1036
Gazzetta del Popolo 39, 6-62 e 61-01 12 v. Quattro Marzo 1034
Gazzetta del Popolo della Sera 39 e 6-62 12 v. Quattro Marzo 1034
Gazzetta dei Tribunali 3 9 v Assarotti . 1036
Gazzettino • *Il Venerdì della Contessa* • 17-89 6 v. Bertola. 1036
Il Commercio 22-67 19 v. Montebello . 356 357,1036
Il Corriere della Sera (Agenzia) 12-15 54 v. Venti Settembre 356
Il Mattino (Napoli), uff. di corr. presso • *La Stampa* • 38-50 3 v. Dav. Bertolotti 356
Il Momento 16-41, 61-15 14 v. Parini 1035
Il Paese (Società Anon. Nazionale Editrice S. A. N. E.), direz. ed ammin. 4-38 28 v. Carlo Alberto. 1035
Il Resto del Carlino (Bologna) ufficio di corrisp. presso « *La Stampa* » 54-05 3 v. Davide Bertolotti 356
La Cinematografia Italiana ed Estera 25-09 31 v. Cumiana e 4*bis* v. Ospedale 1037
La Domenica dei Fanciulli 1-42 29 via Arsenale e 10-82 23 v. Garibaldi 1036-38
La Donna 25-15 16 v. Botero. . . . 1042
La Patria 29-11 6 v. S. Franc. da Paola . 1042

Giornali (segue)

La Riforma musicale 21-55 12 v. Ormea *p.* 1039
La Stampa 11-36 *ammin.* 25-40 *redaz.* 11-15, 3-14, 8-00, 65-01 e 61-50 3 v. Davide Bertolotti. 1034
Pasquino 4-38 28 v. Carlo Alberto . . 1037
La Vita Cinematografica 23-50 Galleria Nazionale (scala *D*) 1039
L'Italia Reale-Corriere Nazionale 22-53 *direz.* 26 v. Principe Amedeo . . . 1036
Rivista Internazionale, *La fotografia artistica* 24-74 4 v. Accad. Albertina 1039
Torino Nuova 63-44 4 v. Sebast. Valfrè 1042
Giors sor. e frat. 24 v. Porta Palatina . 440
Giorsa frat. fu Ang. 44 v. Sospello 475
Giosserano Maria, prof., 3 v. Bagetti . . . 907-20
Giotto Eug., trattore, 479 v. Nizza. 520
Giovana Carlo, calzol., 224 c. Francia. 422
Giovando Carlo Luigi, imp., 28 v. Gasometro 1092
Giovanelli Cesare, sarto, 4 p. Bologni 344
Giovanelli Emanuele, 38 c. Re Umberto . . 1064
Giovanelli Emilia, fioraia, rimp. al 2 v. Sacchi 352
Giovanelli Giac., prof., 39 v. Napione . . . 975
Giovanelli Giulio, meccan. sete, 43 v. S. Francesco da Paola 298
Giovanelli Gius., impieg., 8 v. del Carmine.
Giovanelli Maria in Carando, vinaia, 45 v. Buniva 538
Giovanelli Orsola, fioraia, 28 v. Massena . . 352
Giovanetti Alberto, affittacam., 3 v. Andrea Doria. 481
Giovanetti Gius., sarto, 8 v. Bern. Galliari . . 341
Giovanetti Pietro, direttore scuola challeurs, 3 v. Cibrario 471
Giovanetti Raimondo, impieg., 44 c. Napoli.
Giovanetti Rosalia 30 v Vassalli Eandi . . . 787
Giovanetto coniugi 23 v. Volpiano . . 200
Giovannetti Carlo, maestro mus., 26 v. Drovetti 959
Giovannetti Luisa, prof. violino, 9 v. E. De Sonnaz 959
Giovannetti Maurizio, maestro di musica, 9 v. Ettore De Sonnaz 958 59
Giovannini Anacl., dott., sac., 3 v. Papacino 650,745
Giovannini Carlo, imp., 42 v. Cavour. 805
Giovannini Cesare rag., 16 v. Princ. Amedeo: *neg.* 44 v. Garibaldi . 320-60-72-80-96-98 447 449-26-27-35-47-56-57-58-63-80-85,1067
Giovannini Dom., 25 v. Vicenza. . . 493
Giovannini Evasio, impieg., 25 v. Beaumont . 962
Giovannini Gerardo, ten. colonn., 30 via Montevecchio 898
Giovannini Giovanna 47 v. Nic. Fabrizi. . 419
Giovannini Giulia, bottigl., 40*bis* v. Pr. Tommaso 333-38
Giovannini Sebastiano, medico-chirurgo, 37 v. S. Franc. Paola . . . 882-88,1040-49
Giovannino M., mercerie, 30 v. Monginevro . . 334
Giovannone Innocenza, agiata, 2 v. Gaudenzio Ferrari.
Giovanola Luigi, fabbr. mob., 35 v. Ospedale e 20 v. Rosine 337-73
Giovanzana Virgilio, materass., 83 v. Villafranca 429
Giovara Carlo, ing., 88-73 9 v. Ett. De Sonnaz. 480,944-38-84
Giovara Clelia, agnelli e montoni, 29 v. Barolo 586
Giovara Emanuele, pensione, 30 v. Carlo Alb. . 523
Giovara Fedele 5 v. Ciamarella. 56
Giovara Giacomo, 25 c. Dante 828
Giovara Gio., materass., 44 v. S. Franc. Paola 429
Giovara Romilda, ricam., 25 c. Dante. 329
Giovara Rosa, latt., 8 v. Monginevro 548
Giovara e Cazzaniga, importaz. e rappresentanze, *uff.* 41-43 26 v. Sacchi, *abit.* 54 via Cibrario 484-90
Giovara e Marchese, mag. al., 72 c. Re Umb. 539-703
Giovenale Ant. fu Mich. cancell. in ferro, 80-31 67 v. S. Secondo . . . *p.* 464,836
Giovenale Giacomo, neg. frutta e verd., 5 via S. Chiara 572
Giovenale Gio., rag., 10 v. Magellano . . 994-97
Giovenale Giulio, dott. farm. 24-95 14 via Mad. Cristina. 4023
Giovenale Maria, mag. alim., 61 v. S. Paolo. . 559
Giovetti Angelo, maresc., 47 v. Pisa 686
Giovine Ang., prof., rag., dott. in scienze commerciali 55-23 54 v. Venti Settembre . 46,96,141-69-80,776,823,902-94-92 993-97,1069
Giovine Gio., neg. legna e carb., 42 v. Porta Palatina 384
Giovo Cesare, cappellaio, 3 v. Chiesa della Salute 308-09
Girano Mich., ombrell., p. Em. Filib. (tett. levante) 335
Girard Carlo, ind., console, 20-22 v. Roma, *abit.* 84-00 25 v. Pastrengo . 602,1166-72
Girard Felice, rappr., 4 v Quattro Marzo . . 490
Girard Mario, sarto, 46 v. Bellezia 344
Girard Onorato, 22 v. Roma 135
Girard Paol.in Gondrand 22 c. Vinzaglio 496-99
Girard-Balma Luigia, sarta, 4 v. Quattro Marzo 303
Girardi coniugi 42 v. Casellette . 48,133-34
Girardi frat. di Domen. 22 str. di Pianezza. 134
Girardi frat. di Vincenzo 41 v. S. Giulia 166
Girardi frat. e sor. fu Luigi 264 *bis* v. Nizza 424
Girardi sor 23 v. Ormea 33,124
Girardi A. ved. Griva, pizzic., 3 p. Statuto . . 567
Girardi Agostino 185 str. del Cantello . . 42
Girardi Agostino, maestro ballo, 54 v. Zecca. . . 961
Girardi Agost., neg. frutta, p. Eman. Filiberto (tett. ponente) 572
Girardi Amilcare, neg. vini, 427 c. Reg. Margh. 538
Girardi Andrea fu Mart. 28 v. S. Secondo 464
Girardi Anna-Maria e Giacomo fu Franc. 92 v. Don Bosco 67
Girardi Ant., agnelli e montoni, p. Bodoni (serr.) e p. Em. Filiberto (tett. pon.). . . . 583-86
Girardi Ant., macellaio, p. Em. Fil. (tett. pon.) 583
Girardi Ant. macinazione laterizi, 92 via Don Bosco. 67,386
Girardi Ant., mag. alim., 30 v. Mad. Cristina 559-67
Girardi Bartol. fu Pietro 3 v. Arezzo. . . 46
Girardi Carolina 233 c. Reg. Margherita 147
Girardi Caterina, rigatt., 3 v Cottolengo . 334,417
Girardi Dom., capo-tecn. ferr., 5 v. Nizza . . 1099
Girardi Ferruccio, casse forti, 70 v. Monginevro 461
Girardi Giacomo fu Giuseppe, 89-74 40 v. Perrone 1148
Girardi Giacomo fu Martino fabbrica soda 88-45 88 v. D. Bosco, *abit.* 35-02 54 v. Cibrario 57,67,69,94,95-97,638-63,774-74 809-44,933,1084-455-57-58-60
Girardi Gio. 84 strada Casale. 47
Girardi Gio., 37 v. Carlo Alberto 1067
Girardi Gioach. fu Pietro pizzic., 200 e 202 str. Casale 47,559
Girardi Gioach., geom., 25 v. Balme 989
Girardi Girardo, pellicc., 6 v. Bava. 416
Girardi Gius. 14 v. Feletto 74,474
Girardi Gius. e cons. 300 str. Nizza . . 424
Girardi Gius., olii, 15 v Duchessa Jolanda . 569
Girardi Gius., spurgo pozzi, 56-03 400 strada Nizza (cascina Passaleva) 397
Girardi Luigi, impieg., 26 v. Bidone.
Girardi Luigi, neg. ferram. 14-56 7 v. Cesare Battisti, *abit.* 37 v. Carlo Alberto . . . 443
Girardi Maddalena ved. Griva, salsam., 3 via Morosini 559-67

Girardi Mario, 51 v. Magenta . . . . . *p.* 846
Girardi Maurizio 264 *bis* str. Lanzo . . 93
Girardi Pietro d'It., 4 v. B. Dore 25,28,888,1010
Girard Pietro, mag. alim., 248 c. Moncalieri . 559
Girardi Pietro e Luigi, salsam., 27 v. Mazzini 367 1088
Girardi Teresa 46 v. Agliè 40
Girardi Ugo di Andrea 28 v. S. Secondo. 464
Girardi V., cioccolato 47-53 44 v. Marco Polo 545
Girardi Vincenzo 41 v. S. Giulia . . . 466
Girardi Vitt. fu Agost. viaggiatore comm., 49 v. S. Secondo 434
Girardo Paolo 6 v. Sassari 470
Girassio Angela, mag. alim., 66 v. Morosini . . 559
Girau d frat. fu Matteo 47 *bis* v. Petrarca . 433
Giraud Andrea 29 v. Soana 1473
Giraud Angiolina, 21 v. Bardassano . . 762,1039
Giraud Claudio, calzol., 2 v. Verasca 422
Giraud Costante, proc., 3 v. Gio. Prati. . . 975,1079
Giraud Fel., rappr. 64 47 43 v. Principe Amedeo 50,484
Giraud Giacomo impresa trasporti 80-68 43 v. Cas llette 48,133,494
Giraud Giuseppina in Maira 499 c. Francia 76
Giraud Marianna in Actis-Dana 20 v. Vinadio 196
Giraud On., avv., capo uff. mun., 3 v. Gio. Prati 643,1045
Giraud Roberto, affittacamere, 21 v. Po . . . 481
Giraud Vincenzo, fratt., 5 v. S. Tommaso . . 548
Giraud-Mottura Giuseppe, dott. procurat., 32 v. Venti Settembre 975
Giraudi frat. 6-81 e 7-02 ferram., 4 via Torquato Tasso. 25,442,442-44
Giraudi Angela, 8 v. Papacino 706
Giraudi Felicita ved. Spilotri, mag. alim., 43 c. Belgio 559
Giraudi Franc. e consorte 44 v. Fiano . 72
Giraudi Giacinto, geom., 22 c. Vitt. Eman. II. 656
Giraudi Gio., commerc., 8 v. Papacino.
Giraudi Goffredo prof., 22 c. Vitt. Em. II . . 955
Giraudi Gius., commerc., 4 p. Statuto.
Giraudi Gius. fu G. B. 48 v. S. Domenico . 459
Giraudi Giuseppina, insegn. lingue, 22 c. Vitt. Em. II.
Giraudi Luigi, parrucch., 49 v. Cristof. Colombo 404
Giraudi Margherita insegn., 22 c. Vitt. Em. II . 956
Giraudi Maria, liquor., 9 v. Stampatori . . 528-38
Giraudi Matteo-Domenico, geom., 3 v. S. Maria 657
Giraudi Pietro, imp. mun., 2 v. S. Giulia . . . 628
Giraudi-Ballor Battistina 8 v. Papacino . 429
Giraudo Ant., affittacamere, 2 v. Carlo Alberto . 481
Giraudo Ant., *bar* 45-33 42 v. Venti Settembre 527
Giraudo Batt., lattera, 84 v. Villafranca. . . . 548
Giraudo C., tratt., 4 p. Savoia 549
Giraudo G. A. 83-99 8 v. Papacino.
Giraudo Giacomo (eredi) 4 v. La Loggia 94
Giraudo Giovanna, levatr., 7 v. Monginevro . . 1031
Giraudo Gio., materassaio, 7 v. Monferrato. . 429
Giraudo Gio. Dom. 48 v. Brunetta 38
Giraudo Gius., calzol., 3 c. Valentino 422
Giraudo Lorenzo, latteria, 20 v. Vibò 548
Giraudo Maria, latteria, 42 v. Vibò 548
Giraudo Michele, latteria, 110 str. Lanzo. . . 548
Giraudo Pietro, 20 Alfieri. 704
Girelli Ugo ed Elisa fu Franc. 469 c. Regina Margherita. 447
Giretti Gino, avv. 30-15 5 c. Vinzaglio 966-75,1135
Giretti Leone, studio tecn. 90-05 47 piazza Statuto, 85-82 *abit.* 27 v. Duchessa Jolanda 480
Giretti Olimpia, sarta, 66 v. S. Secondo . . . 303
Giretti Pietro, capo, 46 v. Palazzo di Città . . 344
Giretti Pompeo, rostic., 24 c. Vercelli 565
Giri A. G. 87-85 3 v. Montevecchio.
Giri Ferdin., parrucch., 28 v. Garibaldi . . *p.* 404
Giribaldi Ernesta, drogh., 48 c. Tortona. . . 414
Giribaldi Romeo, impieg. ferr., 37 v. Mad. Cristina.
Giribone Deltina, neg. frutta, rimp. al 68 corso Vitt. Em. II 372
Giribone Deltina n. Conteri, rivend. giornali, ang. c. Vitt. Em. II e c. Re Umberto . 355
Giriodi Gius., impieg., 80 c. Siccardi 104-74,154
Giriodi di Monastero nob. Amalia n. De Genova di Pettinengo 39 c. Duca Genova . 457 747-68
Giriodi di Monastero conte Augusto, 61-51 44 p. S. Carlo . . 24,49,793,1070-465
Giriodi di Monastero cont.a Clem. ved. Guardi di Bagnasco 32 v. Carlo Alberto 44,137,201
Giriodi di Monastero nob. Filippo (eredi) 39 c. Duca di Genova 49
Giriodi di Monastero cont. Giuseppina nata Panissera di Veglio 44 p. S. Carlo 91,458
Giriodi di Monastero nob. Guglielmo, 2 c. S. Martino. 49,761
Girivetti Gius. (*Mucet*), p. Em. Filib. (merc. III) 573
Girivetto Pietro, latteria, 3 p. Mad. Campagna . 548
Girò frat. 3 v. Bra. 35
Girò Celest., latt.-gasista, 10 v. Venti Settembre 450
Giro Ettore, 16 v. Corte d'Appello 676
Girò G. B., latton. 23-67 acc. al 4 via del Carmine 450,684,749
Girodi Rosino, neg. frutta, 52 v. S. Secondo. . 572
Girodo-Cotta, mercerie, 21 v. S. Secondo . . . 331
Girola Alb., ing., 25 v. della Rocca . . 760,873 984,1054
Girola Arnoldo, ten. gen., 23 v. della Rocca 948
Girola Luigi, med.-chir., 86 c. Giovanni Lanza. 1010
Girola Marcell., ing., 75 c. Re Umberto . 1099
Girola Michele, ing., 54 v. Mad. Cristina 1099-103
Girola Rosa fu Giovanni ved. Lombard 449 str. Revigliasco 449
Girola Sebast., mag. alim. e vini, 19 c. Vinzaglio 538-59
Girola-Tulin nob. Riego, pubbl. 15 v. Pietro Micca e 6 v. S. Franc. da Paola . 1042-44-46
Giroldi Lina, prof.a, 3 v. Po. 922
Giroldo Mario, neg. cordami, 5 c. Emilia . . . 333
Giroldo Matilde in Mussano 56 v. Leyni 95
Girone Mich. (Ditta), fabbr. mobili, 4 p. S. Carlo . 375
Gironi coniugi 461 str Stupinigi. . . . 477
Gironi Tito, prof., 54 v. Massena. 914
Girotti Gio., procurat., 58 v Gioberti . 975,1034
Girotto frat. di Ant. 5 c. Fm lia. 69
Girotto Ant. macell., 4 v Pisa 69,383
Girotto Carlo fu Dom. dep petr. e benzina 88 53 20-22 v. Aurelio Saffi . 49,395-99
Gismondi frat., corrieri, 41 v. Roma 494
Gisolo frat. e Papone, meccan., 3 v. Barge. . 460
Gispert frat., neg. turacc., 43 v. Venti Settembre 399
Gissi Margh. succ. Mautino, riv. giornali, 20 via Venti Settembre 355
Gitti Arturo, rag., 17 v. Vitt. Amedeo II . . . 825
Gitti Vinc., prof., rag. 13-01 21 via Garibaldi . . . 27,29,403,749 900-90-91-97 1143-50-53
Giubasso Ang., panett., 2 c. Tortona. 578
Giubergia Giac., viagg. di comm., 14 p. Gran Madre di Dio.
Giubergia Maria in Gandolfo 64 v. Bologna 33
Giucurta Gerolamo, 26 v. Saccarelli 828
Giudice Benedetto, impieg., 20 v. Campana.
Giudice Gemma impiegata, 20 v. Campana.
Giudice Giovanna in Cassinati 30 v Fossata 75
Giudice Vincenzo, dott. in scienze commerc., 8 c. Re Umberto. 993,1137

Giudice e Salotto, materass., 9 v. Garibaldi . *p.* 409
Giudici Conciliatori 40-35 10 v. Corte d'App. 682
Giudici Gius., fotografo, 482 str. Lanzo 359
Giudici Oscarr., prof., 2 v. Ricasoli. . . 800,904
Giudici-Trombetta Piera, 2 v. Ricasoli . . . 775
Giuffredi Maria, segret., 42 p. Vitt. Eman. I. . 872
Giuffrida Pietro, gross. pellami, *uff.* 60-17 35 c. Oporto, *stab.* 57-00 33 v. P. Giuria 445
Giuganino coniugi 4 v. Fiano 59,72
Giuganino Bartol., mons., teol., can. penitenziere della Metropolitana, 9 p. San Giovanni 461,740-46-24-24-58-89-93
Giuganino Carlo sacerd., 10 p. S. Giovanni 664
Giuganino Giorgio 775 str. Tetti Varrò 480
Giuganino Maria m. g. alim., 7 v. Monferrato . 559
Giuganino Martino, 59 c. Vitt. Em. II 649
Giuganino Vitt., imp. post., 84 c. Reg. Margh. 1091
Giugia Carolina, drogheria, 46 v. Duchi Jolanda 414
Giugiaro Augusto, 8 v. Nizza 1079
Giugiaro Paolo, impieg. post., 20 v. S. Anselmo 1095
Giuglardi e Colombo, vetrotecnici, 2 v. Belfiore 349
Giuglardi C., calzol., 7 v. Valperga Caluso 422
Giuglini Erm., ing., 9 v. Napione. 984
Giuglini Ubaldo, proc. 37-34 48 v. Garibaldi . 975
Giuliani sor. fu Giorgio 37 v. Roma . . . 452
Giuliani Fs er in Nicolin 190 str. dei Ronchi 454
Giuliani N., merc.-sarto, 40 v. Zecca. . 342-43-46
Giuliano, corriere, 32 v. Lagrange, 5 v. Mazzini e 37 v. Venti Settembre . . . 494-95-97-98
Giuliano sor., sarte da uomo, 30 v. della Rocca . 340
Giuliano A., sartoria 446 str. di Lanzo
Giuliano Achille, pittore, 60 v. Mazzini. . . 1000
Giuliano Agost., latteria, 4 v. Baretti 548-59
Giuliano Aug., maestra, 408 c. Vitt. Em. II. 739
Giuliano Annetta, maestra pianot., 21 *bis* via S. Donato. 959
Giuliano Balbino, prof., 6 v. Baretti 886
Giuliano Carlo (eredi) 441 v. Aosta . . 45
Giuliano Clara ricam., 60 v. Mazzini 329
Giuliano Clemente, parrucchiere, 42 *bis* via S. Domenico 405
Giuliano Emilia, maestra, 3 v. Lagrange.
Giuliano Franc. fu Pietro 47 v. B llavista 26
Giuliano Gio., sost. segr. Corte d'Appello, 21 v. Valpatonera 677
Giuliano Gius., fabbro mecc., 9 v. Silvio Pellico 756
Giuliano Gius., ing., 14 v. Donati 984
Giuliano Lucia fu Vinc 17 v. Colleasca . . 59
Giuliano-Cannizzaro Maria, prof.a, 4 c. Farini . 910
Giuliberti Marcello, applic. Ufficio Legale ferrovie dello Stato, 34 v. Roma . . . 1085
Giulietti Gius. fu Enr. neg. mob., 14 v. San Pancrazio. 162,374
Giulietti Gius. Maria, ing. 35-76 2 v. Passalacqua 778,984
Giulietti-Morosetti Rosa, 2 v. Passalacqua 779,929
Giulio Pietro, materass., 30 v. Bertola . . . 429
Giulio-Benso Luisa, segretaria, 42 v. Barolo.
Giulio-Rocco Maria, pittr., 34 v. Orfane. . . 407
Giulioli Cesarina 1 p. Em. Filiberto. 947
Giumanini Ant., fabbr. scatole, 8 v. S. Anselmo 361,490
Giuniperio e C., import.-esport. 41-37 24 via Genova. VII
Giunta Diocesana delle Opere Sociali Cattoliche 34-68 3 v. Robilant 747
Giunta Provinc. esecut. Cucine Invernali 55-66 Serraglio p. Bodoni.
Giunta Tecnica del Catasto, 429 v. Nizza . . . 657
Giuntelli Secondo, calce e cem. 52-34 47 v. Bari 22,387
Giuntoli Giocondo 43 v. Caprera . . . 43,123
Giuntoli Giocondo, tratt., 7 v. Mercanti e 24 v. Bertola . . . . . *p.* 549-65
Giuoco del pallone 20-95 9 c. Peschiera . . 1068
Giuoco del pallone Doria v. Cigna (al Fortino).
Giuppone Gio. e consorte 2 v. Balbo . 20,479
Giuppone Gio., litton. 17-92 acc. al 47 via Bertola e 17 v. Mercanti 450
Giuppone Quintino, lattiera, 10 v. Allioni . . 548
Giupponi Luigi, ing., dirett. Azienda Tramvie mun., 14 c. Reg. Margh. 628,800-76- 7,984-87
Giura Candido, decor., 34 v. della Rocca . 347,1000
Giura Giuseppe, rag., dott., 6 v. Leonardo da Vinci 823,958-92
Giura Luigi, serv. autom. pubbl., 24 v. Coazze. 343 1471
Giurumello coniugi, panett., 23 v. Bologna . . 578
Giusiana eredi di Sebast. drogh. 13-07 473 str. di Nizza, *deposito* 60-82 Docks Porta Nuova, c. Dante I Compart., *abit.* 63-64 36 v. Baretti . . . 420,444
Giusiana sor. fu Sebast. 29 v. Saluzzo 25,457-67
Giusiana Alessio, 473 v. Nizza 1082
Giusiana Carlo, dott., 3 v. S. Secondo . . . 644-47
Giusiana nob. Deltina, nata Strada, 44 piazza Vitt. Em. I 808
Giusiana Domen. 473 v. Nizza . . . 420,729
Giusiana nob. Egidio, 44 p. Vitt. Em. I.
Giusiana Egidio, ing. 21-00 44 v. Plana. 939 984 1097
Giusiana Enr., avv.-pr., 10 v. Belfiore. . . 966-75
Giusiana Gio., drogh. 52-51 249 str. Nizza . 444
Giusiana Luigia 44 v. Cristoforo Colombo 63
Giusiana Olga in Accusani di Retorto e Portanova, 43 v. Pastrengo.
Giusiana Vittorina fu Gio. in Benevolo 65 v. Nizza 9,31,120
Giusiano Adele, maestra munic., 47 corso Castelfidardo 948
Giusiano Pietro, 415 c. Vitt. Eman. II. . . 1428
Giusio Giov., 52 v. Massena. 836
Giusio Lucia 48 v. Locana 96
Giusio Luigi, 10 v. Venti Settembre.
Giusta Vittoria fu Dom. 6 v. alla Parrocchia 130
Giustetti Dom., paste alim., 23 v. Mad. Cristina 575
Giustetti Elsa Angiol., levatr., 10 v. Baretti . 1031
Giustetti Elsab. 45 v. Palazzo di Città . 427
Giustetti Giac., macell., 28 v. Berthollet . . . 583
Giustetti Gius., tratt., 87 v. Aosta 548-38
Giustetti Luigi, latteria, 422 v. Ormea . . . 548
Giustetti Maria in Lanfranchini 5 c. Stupinigi 177
Giustetti Pietro e consorte 67 str. Lucento 96
Giustetti e Fava, macch. cuc., 42 v. S. Teresa. 428-54
Giustetti e Matteoda, chincagl.-ferram. 7-88 407 v. Nizza. 331,443
Giustetto Ant., caffè, acc. al 5 p. Consolata . 524
Giustetto Gio., drogh., 5 v. Consolata . . . 444
Giustetto Gio., macell., 9 v. Cibrario. 583
Giustetto Giulio fu Pietro saldat. ossi-acetileniche, 5 v. S. Benigno. . 438,442,796,1069
Giustetto Gius., macellaio, 36 v. Bertola . . . 583
Giustetto Gius., mag. alim., 53 v. Venti Settem. 539
Giustetto Gius., paste alim., 444 v. Nizza . . 575,704
Giustetto Gius. tratt., 292 str. Lanzo. . 93,548
Giustetto Maria, gelateria, 493 c. Reg. Margh. 534-48
Giustetto Nicola e figlio, macell., 44 *bis* v. Andrea Doria 583
Giustetto Pietro, latteria, 4 v. Tarino . . . 548-59
Giustetto Romeo Gius. macell., 23 c. Vinzaglio 583
Giustetto Teod., libr., 65 c. Vitt. Eman. II . . 354
Giustetto Vitt., macell., 4 v. Thesauro 583
Giusti Adolfo, segret., 92 c. Reg. Margherita . 850

Giusti Gius., serv. autom. pubbl., 45 v. Barge*p.* 542
Giusto Domen., isp. princ. ferr., 13 v. S. Giulia 1100
Giusto Placido, 🚲, ten. colonn. comand. Guardie municipali e pompieri 8 426 c. Regina Margherita. 625-27
Givelli Violante, agiata, 11 v. Ospedale.
Givogre Luisa, 26 v. Montebello 747-64
Givone Adolfo, prof., 43 v. Barbaroux . 935-36-98
Givone Carlo 242 c. Reg. Margherita. 22,48,442 447-48,773,835
Givone Carlo, sarto, 9 str. delle Orfanelle . . 344
Givone Emma in Prelle 14 *bis* c. Inghilterra 49,89
Givone Fel., fabbro-ferr., 4 v. Monti 474
Givone Gio. (Ditta di Givone Carlo), legnami da lavoro con segheria 43-92 212 c. Reg. Margherita 379-80
Givone Gio., vettur., 8 v. Casalborgone 509-10-42
Givone Gius., dott., 6 p Solferino. 997
Givone Gius. Alb., sostituto segret. Proc. Re, 43 v. Barbaroux 677
Givonetti Gius. tappezz e fabbr. mobili, 1 e 3 p Vitt. Em. I e 30 v. Sacchi . 132,348-73
Gladiator-Film, De Simone Ugo e C. 50-89 8 v. S. Anselmo. 435
Glanda Emilia, maestra mun., 51 c. Siccardi . 929
Glavina Luigia, mode e confez., 78 v. Venti Settembre. 303-23
Gleitsmann E. T. colorificio 14-33 21 str. Grugliasco a Moncalieri (Lingotto) . 88 345-57-58-68,443
Glena Carol., maestra mun., 127 c. Reg. Margherita 773,922
Gloria Electa, manif. cinemat. 62-10 39 v. Quittengo 444,435
Gloria nob frat. e sor. fu Gasp. 43 v. Corte d'Appello 64
Gloria nob. Gius. fu Pietro, 13 v. Corte d'Appello 641
Gnagni Imerio, 11 v. Belvedere 1052
Gnavi, latteria, 32 c. Tortona 548
Gnavi Aldo 4 v. Fabro 166
Gnavi Pietro, latteria, 66 c. Vercelli 548
Gnecco Enrico, segr. ferr., 68 v. Massena . 1099
Gnecco Giuseppina, levatr., 16 v. S Secondo 1031
Gnecco Maria, maestra mun., 68 v. Massena. 933
Gnemmi Emilio, fotogr., 12 v. Ospedale . . . 359
Gnifetti frat., decor. appart., 66 v. Nizza . . 347
Gnifetti frat. e sor. fu Giovanni (*portineria* 49-70) 63 v. Mad Crist. 75,98,424-86
Gnifetti Gerol. geom 55-66 78 v. Ormea 1143
Gnifetti Pietro 10 v. Belfiore 25
Gnifetti Pietro, ingegn., 92 v. S. Secondo 938-47
Gnoato Ern., rappr., 46 v. S. Secondo . . . 363-486
Gnocchi G. B., litogr., 34 v. Accad. Albertina . 358
Goa Gustavo, tipogr., 14 v. Orto Botanico . 357
Goano Giuseppe (eredi) 201 v. Nizza 120-76
Goatelli Girolamo, insegn., 1 v. S. Anselmo . 650
Gobbato Antonietta, imp. R. Econ., 9 v. Lanfranchi 668
Gobbato cont.a Cesira in Gradenigo 12 via Principe Amedeo 140-47-49
Gobbato Egidio, impieg., 8 v. Susa.
Gobbi Alberto 30 v. Sacchi 456
Gobbi Aless., impiegato Intend. Fin. (Pianezza) . 656
Gobbi Angelo, merc.-sarto, 5 v. Garibaldi 343,851
Gobbi Antonio, 11 v. Silvio Pellico. 824
Gobbi Federico, impieg., 4 v. Sorzesca . . . 687
Gobbi Gerardo, 🚲, ragion. cons. com. 81-65 5 v. Perrone 605-06-08-09-27-39-42-73,705-84 807 991-97,1042-62-142-52
Gobbi Guido, ing., 19 v. Arsenale . . . 876,1129
Gobbi Serafino, calzol., 40 v. S. Massimo. . *p.* 422
Gobbo Emilio, rappr., 70 c. Vittorio Em. II . . 484
Gobbo Gaetano, 🚲, 🚌, ten. gen., 9 v. Napione . 811
Gobetti coniugi, fabbr. gelati 50-12 44 via del Fiando 534-45
Gobetti frat. 226 c. Casale 47,55
Gobetti Adele, tabacc., 43 p. Vitt. Em. I. . . . 655
Gobetti Annibale, impieg., 27 v. S Domenico.
Gobetti An., caffè, 29 v. Crist. Colombo 524-30
Gobetti Ant, vinaio, 37 v. della Rocca. . . 585
Gobetti Domenica ved. Savio 4 via Don Bosco 9
Gobetti Ernesto, 226 c. Casale 771
Gobetti G. B, drogh., 53 v. Venti Settembre . 444
Gobetti Giuseppa 244 v. Montanaro . . 443
Gobetti Luigi, neg. mobili, 4 v. Lombardore . 376
Gobetti Michele, vinaio, 21 c. Orbassano . . 585
Gobetto coniugi 635 stradale Moncalieri (Pilonetto) 440
Gobetto coniugi 7 v. Cossila 94
Gobetto Bartolomeo, vinaio, 23 c. Inghilterra 548
Gobetto Edoardo, impieg., 65 v. Belfiore.
Gobetto Gio., med.-chir., 20 v. Roma 1030
Gobetto Maddalena, pettinatr., 165 c. Peschiera 407
Gobetto Martino fu G. B. 42 c. Lepanto . . 95
Gobetto Paolo, drogh., 167 str. di Nizza . . . 444
Gobetto e Colombo, offic. mecc. 85-33 47 c. B amante.
Godano Alb., impieg , 34 v. S. Quintino.
Godano Enrico, 34 v. S. Quintino 879
Goddio Ferd., impieg., 43 c. Inghilterra.
Goddio Guido, 43 c Inghilterra 1086
Godini Alfr., stirat., 2*bis* v. Silvio Pellico. . . 826
Godio Leone Ang., mobili, 32 v. Napione . . . 373
Goetz Guido, 🚲, Dirett. Cred. Italiano 54-46 42 c. Vinzaglio 1145-40-52
Goëtz Gust., fabbr. val. 25-45 47 v. Montebello 337,347
Goffi frat., neg. olii, 25 c. Bramante, . . . 369
Goffi frat. di Rocco 506 str. Forni e dei Goffi 75
Goffi sorelle, drogh., 11 v. Balbo. 144
Goffi Achille, ing., 23 c. Ponte Mosca.
Goffi Anna, tratt. e tabacc., 477 str. Chieri . 520,659
Goffi Cesare 472 str. Reaglie 446
Goffi Cesare di Gio 465 str. Cascinotto . . 48
Goffi Eug. fu Gius., ferram. 10-16 rimp al 19 v. S.Teresa e 21 v. Genova, *abit.* 4 via S. Maria 438 42
Goffi Fr. fu Mich. 244 str. Val S. Martino 187
Goffi Franc. fu Pietro 506 str. Forni e dei Goffi 75
Goffi Giac., perito 47-32 31 v. Nizza. 350,488,995
Goffi G. B., fabbr. branch., 2 v. Porta Palatina. 385
Goffi G. B., dott., prof., 17 v. Moncalvo . 951,1073
Goffi Gio. di Batt. 509 str. Magra. . . 400
Goffi Gio. fu G. B. ristorante, 147 c. Casale 47 349,774
Goffi G. B. fu Gugl. 506 str. Forni e dei Goffi 75
Goffi Gius. fu Gius. tratt. 62-27 76 vic. di Valsalice . . 487,522,1174-75-76
Goffi Gius. fu Paolo 465 e 467 str. prov. Chieri 54
Goffi Gius., velocipedi, 118*bis* c. Casale . . . 464
Goffi Maria in Quadro 1 v. S. Anselmo. . 436
Goffi Rocco Gio. fu Gugl. 506 str. Forni e dei Goffi 75
Goffi Susanna fu Paolo 465 e 467 strada prov. Chieri. 54,146
Goffis Riccardo, revisore, 131 v. Ormea . . 1074
Goggi Aless., avv.-proc. 16-28 *studio* 60 via Venti Settembre 966-75

Goggi Petronilla ved. Bausola, sarta e modista, 14 v. Bernard Galliari . . . . *p.* 303-07
Goggia Luigi, avv., not. 17-83 30 v. Venti Settembre e (Vernua Savoia) 970-84
Goggia Luigi, viaggiatore, 24 v. Governolo.
Goggia-Massola Domitilla, rocam., 24 v. Governolo 329
Goggio Albina ved. Olivero 31 v. Vicenza 193
Goggio Franc., panett., 2 v. Passalacqua. . . 578
Goggio Teresa, sarta, 28 c. Princ. Oddone. . . 303
Goglio Diego, avv., 41 c. Oporto. 966
Goglio Gius. (eredi) 1-74 41 c. Oporto e 50-88 25 v. Cristoforo Colombo . 50,63 106-08-23-29-34-37-46-47-63-66-79
Goglio Pietro, rigatt., 53 v. Saluzzo 334
Goglio Vittoria Felicita, 41 c. Oporto 840
Gois coniugi, fabbr. sedie, 24 c. S. Maurizio . 375
Goia Amedeo, dentista 84-75 3 v. Genova . 1020
Goia Palmira, calz., 6 v Vanchiglia. 422
Goito Franc., latteria, 72*bis* c. Reg. Margh. . 548
Goitre frat. fu Crist. 252 str. dei Ronchi 154
Goitre Ang., mag. alim., acc. alv. 2 Conte Verde 559-75
Goitre Gio., 252 str. ai Ronchi 780
Goitre Gio., 99 v. Cesana 842
Goitre Gius. 63-76 22 v. Corte d'App. . . . 763
Goitre Gius. e cons. 446 str. Pomi 438
Goitre Laura in Ferrero 60 c. Orbassano. . 423
Goitre Maria, latteria, 90 c. Orbassano. . . 548
Goitre Mario, studio-tecn., 8 v. Orfane. . . 480
Goitre Rosa fu And. 252 str. dei Ronchi . 154
Goitre Stefano, neg. uova e burro, p. Em. Filiberto (tett. lev.) 554
Goitre Topini Fanny 22 v. Corte d'App. 438
Goj Anna in Sacco 42 str. Lucento. . . 97
Goj Francesca, tratt., 422 str. R. Parco. . . 548-59
Goj Giulia in Falletto 48 str. Lucento. . 97
Gola frat. e sor. fu Gius. 5 v. Novalesa. 422
Gola Annibale, macell., 40 p. Montebello . . 583
Gola Carolina, stiratr., 24 p. Vitt. Eman. I . . . 326
Gola Domen. 44 v. Cinischia 58
Gola Domenica, sarta, 25 c. Firenze. 303
Gola E., cartolaio, 4 v. Berthollet. . . . 358-65
Gola Gio. ing., 21 07 52-54 c. Gio. Lanza e *ibis* v. Bezzecca. 34,65-84,434-80,984
Gola Gius., 🚌 avv., 4 v. Donati . . 443-88,794
Gola Gius., dott., prof., 32 v. Ormea . . . 868-87-90
Gola Gius. e madre 103 v. Fréjus . . . 78
Gola Mich., sarto, 65 v. Gioberti 314
Gola Teresa fu Gio. 3 v. Felizzano. . . . 72
Gola Vitt., mag. alim., 4 v. Michelangelo . 559-67
Golaniga Angelo, corriere, 1 v. Cesare Battisti e 24 e 32 v. Lagrange. . . 494-96-97
Goletti Alberto, rappr., 2 v. Orfane.

Golgi Luigi, 🚌, 21-82 rappresentante.

Goha (Colma Eugenio), artista-pubblicista 34-20 1 v. Cosseria.
Golzio e Gilli, drogh., 17 v. Goito 411
Golzio coniugi 7 p. Gran Madre di Dio . . 87
Golzio coniugi, cartol., 49 v. Saluzzo 365
Golzio frat. fu Gaspare 926 str. del Portone 108-40
Golzio Agost., macell., 44 v Virle 583
Golzio Alfredo, medico-chir., 22 c. Vigevano 633 777-97,834,933,1040-102
Golzio Carlo, vinaio, 20 v. S. Donato 538
Golzio Carlo Giov., vettur., 1 c. Moncalieri. . 544
Golzio E., 🚌 offic. mecc., grassi lubrif., *abit.* 83-79 7 c. Francia, *uffic.*, 80 c. Vercelli e *offic.* 85-98 6 via Bra. 24 490,469,571,639,770-77,933
Golzio Emilia in Graffi 30 v Vallieri . . 484
Golzio Gio., 7 c. Francia 777
Golzio Gio., fabbro-ferr., 28 v. Lagrange . . . 474
Golzio Gio. fu Agost. 10 v. Baretti 22,420-32
Golzio Gio. e Agostino di Maurizio 10 via Baretti . . . . . *p.* 22,120-32
Golzio Ida, modista, 32 c. Vitt. Em. II. . . . 307
Golzo Luigi, zoccolaio, 45 v. Priocca 425
Golzio Maria in Geney 57 v. Cibrario . . 56
Golzio Onesimo, dirett. fabbr., 34 c. S. Maurizio.
Golzio Onorato-Aut., comm. uff. Bollo, 60 via S. Chiara 664
Golzio Paolo, mag. alim., 225 c. Casale . . . 559
Golzio Pietro, noleggio scale aeree 19-10 47 v. Casalborgone 46,444
Golzio Vinc., 7 p. Gran Madre di Dio . . . 826
Golzio-Testa Camilla, 22 c. Vigevano . 748-77,927
Gondolini Alfredo, avv. 44*bis* v. Pastrengo.
Gondolini Gius., 🚌, ispett. ferr., 42 c. Re Umb. 1098
Gondolo Giorgio (eredi) 43 v S. Agostino 166
Gondolo Giov., segretario, 27 v. Vincenzo Vela.
Gondrand frat., spediz. 3-50 e 3-31 20 e 22 via Roma e 5 v. Alfieri; 4-34 *succurs.* 34 via Nizza; 3-83 Dock Torino-Dora, pad. *B*; 90 *scal.* 32 via Pier Carlo Boggio; 85-29 v. D. Bosco e c. Princ. Oddone; 35 48 scalo Porta Susa . . . 491-92-93
Gonella Alberto, 🚲, 🚌, banchiere, avv. 5-63 *abit.* 34 v Silvio Pellico, *studio* 10-77 e 18-63 44 v. Arsenale . 474 966,1408-40-44-27-28
Gonella nob. Andrea ingegn. 39-57 47 c. Presid. Wilson . . 188,642,770,871,984 1113-27
Gonella Angela, maestra mun., 9 v. Barbaroux 928
Gonella nob. Anna Maria, 47 c. Presid. Wilson.
Gonella Annib., vinaio, 4 v. Princ. Amedeo . 538
Gonella Ant. fu Costant. 44 c. R. Parco . . 448
Gonella nob. Carina n Palazzi 20 v. Roma.
Gonella nob. Carlo, 20 v. Roma.
Gonella nob. Elena, Marco e Gio., 20 v. Roma.
Gonella Ettore, pittore-decor., 2 c. Orbassano . 347
Gonella Eug., mag. alim., 10 c. Princ. Oddone . 559
Gonella nob Eustacchio, 🚲, 🚌, sost. proc. gen. Corte Cass., 61 c. Duca di Genova e 7 v. Belfiore 677-87
Gonella Felicita, levatr., 47 v. S. Anselmo . 1031
Gonella nob. Francesco, 🚲, 🚌 avv. 60-71 20 v. Roma 153
Gonella nob. Giacinta, 47 c. Presid. Wilson.
Gonella Gio., vinaio, 49 v Reggio 538
Gonella nob. Ignazio e Andrea, 20 v. Roma.
Gonella Leonardo, falegn., 1 v. Pastrengo . . . 382
Gonella nob. Lodov., ing., 20 v. Roma 1144
Gonella Lor. fu Cost. 76 c. Reg. Margherita 148
Gonella Luigi, latteria, 125 c Vercelli . . . 548
Gonella Maria, neg. ogg. cas., 202*bis* str. Casale 445
Gonella Maria, stiratrice, 47 c. Dante 326
Gonella nob Maria n. Barbaroux 20 v. Roma.
Gonella nob. Maria n. Palazzi, 47 c. Presid. Wilson 782
Gonella nob. Maria Cristina, 20 v. Roma
Gonella nob. Maria Teresa ved. Denina 84-84 66 c. Vitt. Em. II 153
Gonella Mario, 10 c. Cairoli 862
Gonella nob. Matteo Eustacchio 🚌 ten. col., 20 v. Roma 188
Gonella Vittoria, maestra-mun., 27 v. Venti Sett. 926
Gontero Edvige, mercerie, 71 c. Orbassano. . 334
Gonzi Regina, trapunte, 3 c. Reg. Margherita 428
Gonzi Vitt., tappezziere, 3 c. Reg. Margh. 348,429
Gorea G. e C., paste alim., 108 str. Vercelli . 575
Goretta Alessandro, 🚲, stabilim. Lafleur 7-26 425 c. Reg. Margh., *stab. autom.* 30-45 452 c. Reg. Margh., *abit.* 2-90 46 via Riccardo Sineo . 474,507-09-10,668,800 1034 1035-84-87-141-57

Gorgellino Franc. (eredi) 457 v. Cibrario *p.* 56
Gorgerino coniugi 33 v. Locana . . . 96
Gorgerino Barbara fu Franc. in Necco 240 e 224 str. Bertolla 30
Gorgerino Luigi, mag. al m , 38 c. Pr. Oddone 559
Gorgerino Maria Ugolina in Penoglio **41-97** 5 v. Garibaldi 29,47,489
Gori Enea, calzol., 2 v. Voldieri 422
Gori Gius. (Ditta), sarta, *bis* v. Arcivescovado 28 v Roma 303
Gori Gustavo 2 v. Crissolo 63
Gori Gust., neg. musica, 22 p. Castello . . . 360
Gori Lorenzo, trattoria, 8 v. Perrone 548
Gori Teresa pettinatr., 41 v. S. Massimo. . 407
Goria coniugi mag. alim., 20 v. S. Giulia . . 359
Goria Adolfo, dott., proc., 20 v. Garibaldi . . 973
Goria Andrea, meccanico, 47 v. Reggio . 460,545
Goria Ant. 86 c. Regina Margherita . . . 448
Goria Augusta, panett., 24 v. Bidone . . . 578
Goria Batt., confett., 2 v. Viotti 528-43
Goria Carlo, dottore, 22 v. Giulio. 743
Goria Carlo, procur., 20 v. Camoana 973
Goria Carlo (Ditta) calder. **30-69** 42 via Catania. 50,473
Goria Cesare, macellaio, 34 v. Mazzini . . . 583
Goria Corrado, macch. cuc., 3 c. Duca Genova 454-64
Goria Gio. (Ditta), nichell **83-25** 4 v. Susa. 342-46
Goria Gio., rappresent. **60-28** 21 v. Juvara . . 484
Goria Gio., bart., 4 v. Genova 522
Goria Irma Pierina, maestra mun., 20 v. Campana 930
Goria Luigi, liquor. **47-53** 40 v. Arsenale. . 528
Goria Luigia, mag. alim . 73 c Vitt Em. II . . 359
Goria Mari , liquor. **49-94** 40 v. S. Teresa . . 528
Goria R., cart.. 42 v. Accademia Albertina . . 365
Goria Vincenzo, co onnello, 4 c. Vitt. Em. II.
Goria-Gatti Cesare, avv.-procur. **19-68** 16 v. Botero, *abit.* **20-38** 24 c. Vinzaglio 674,703-09,944-66-75,1063-64 1074-440-60
Gorino sorelle, sarte, 27 v. Po 303
Gorino Adelina ved. Raspi *bis* str. di Francia 158
Gorino Cost. ved. Audisio e figli 83 str. di Casale 47
Gorino Gabriello, ing., 14 v. Vanchiglia . . . 984
Gorino Mich., vernic., 21 v. S. Giulia 346
Gorino-Casalegno Carola, agiata, 29 v. della Rocca.
Gorla Augusta, riv. pane, 24 v. Bidone . . . 578
Gorla Vitt., cesellatore, 22 v. Alfieri . . 368-69,945
Gorla-Tinetti Annalena, maestra mun., 21 corso S. Maurizio 926
Gorlero Camilla, pettinatrice, 22 v. S. Chiara 407
Gorletta Ern. ved. Ferraris, 43 c. Inghilterra . . 444
Gorlier frat. e sor. fu Giacomo 342 str. Pellerina 434
Gorlier Adelaide, pizzic., 31 str Vercelli. . . 559
Gorlier Gius. di Gius. formaggi, 4 v. Montebianco 444,569
Gorlini Aless., 3 v. Virle 4087-422
Gorlini-Baudo Maddalena 3 v Virle. . . . 497
Gorone Edoardo, 49 v. Bernardi. Galliari . . 814
Gorra frat. fu Franc. 287 str. Lanzo 92
Gorra frat. e sor. fu Gius. 287 str. Lanzo . . 92
Gorra Ang. fu Gio. 224 v. Montanaro . 443
Gorra Franc. 70 v. Montanaro 443
Gorreta Carlo, dott., 28 v. Governolo 693
Gorreta Gio., maestro munic., 27 c. Ponte Mosca 776,926
Gorretta Stef., vinaio, 44 str. di Lanzo . . . 538
Gorrini Gio., , , avv., console **60-95** 42 v. delle Rosine 602,824-80-81,1074
Gosio Pericle, rappr. **40-12** 45 v. Saluzzo e 22 v. Mad. Cristina 463-64-65
Goss Bartol., , ing., 74 c. Vitt. Em. II . 984,1135
Goss Crescentino 504 str. Forni e dei Goffi. 74
Goss Giulio, (Ditta), succ. a Rostan e C., neg. cioccolata, 38 v. Roma . . . *p.* 345
Goss Rostain Cesare, 4 v. Pio Quinto 804
Gossetti Maria, maestra mun., 43 p. Statuto . . 924
Gosso Antonina, mag. alim., 6 v. Lombardore . 559
Gosso Bern., mercante sarto, 5 v. Lagrange 344-43
Gossweiler Emilio, 21 v. Balbis *abit.* **55-53** 20 v. Principi d'Acaja 4080-152
Goti coniugi, mag. alim., 127 c. Altacomba . . 559
Goti Bern., cancell. Trib., 29 v. Cibrario. . . 675
Gotta Adolfo, lattoniere, 44 v. Lanzo . . . 1059
Gotta Celestino 5 v. Lemie 93
Gotta Giacomo, calzol., 40 v. Chivasso . . . 422
Gotta Giacomo, imp., 3 v. S. Quintino . . . 687
Gotta Giov., 7 v Duchessa Jolanda . . . 850,1156
Gotta Gius., 141 c. Francia 665
Gottardo Emilio, prod chim., colon., olio min., 66 v Belfiore 488,571
Gotteland Fr., negoz. in ferramenta, **23** 69 v. S. Secondo. 394,439-42-44-46
Gotteland Alberto, avv., dott. **88-02** 35 *bis* v Magenta. . . . 97,164,970,1059
Gotteland Franc. (Ditta), 69 v. S. Secondo . . . 391
Gotteland Mario ing. **82-43** 35 *bis* via Magenta 80,99-164,1059
Gotterôt Paolo, **42-27** 78 v. Gioberti . . 475 1074-125
Gotti Giovanni, 94 v. Massena.
Gotti Leone Lorenzo, vinaio, 2 v. S. Dalmazzo . 558
Goulon Gius., ing., 165 c. Reg. Margherita . . . 934
Gouthier Maria Cristina, maestra mun, 46 v. S. Dalmazzo 954
Govean frat. e sor. di Enrico 42 v. Saluzzo. 458
Govean Alessandro, sospens. elast. per autom. **44-20** v. Avogliana ang. v. Principi d'Acaja 469
Govean C., calzol., 31 v. Monginevro. . . . 422
Govean Enr. fu Felice 90 v. Nizza . 424-81
Govean Lodovico, rag . 31 v. Monginevro.
Govean Maria in Vigliani 6 v. Urbino 185
Govean-Martini Eligia (eredi) 90 v. Nizza . 79 428-88
Govean-Porrera Adelina, agiata, 39 c. Inghilterra.
Governa Mario, med. chir., 31 v. Cumiana . . 1040
Governato Gio. fu Angelo 26 v. Locana . 96
Govino G. e figli, fabbr. pianoforti. 22 v. Balbo . 376
Govone nob. Adele, 20 v. della Rocca.
Govone nob. Eleon., 20 v. della Rocca.
Govone contessa Lauran. Vicino, 20 v. della Rocca.
Govone contessina Maria, 20 v. della Rocca.
Govone Matilde ved. Carpano 5 v. Nazzole 449 120-99,2 0
Govone conte Uberto, , ing., cons. comun., **24-07** 20 v. della Rocca . . . 605-06-39 640-41-47,724,864-70,1080-85,109
Goy Gio., D., gelateria 64 c. Ponte Mosca . . 534
Goytre Vinc., maestro mun., 40 v. Parini . . 820 915-20-27,1080
Gozani di San Giorgio conte Carlo, , tenente generale in ritiro, 42 v. Donati.
Gozani di S. Giorgio conte Ces., 15 p Castello . 1109
Gozani di Treville nob. Amalia ved. Della Chiesa di Torre d Utelle, 32 v. dei Mille
Gozelino Gio., vinaio, 45 v Chiesa della Salute 539
Gozzano Francesco, medico, 9 v. Pifferti . . 1040
Gozzano Vitt. 7 v Massena 103
Gozzelino Domen. 49 v. Casalborgone . . 46
Gozzelino Dora, modist., 23 v. Mad. Cristina. . 307
Gozzelino Enrico, 74 c. Casale. . . . 850,1156
Gozzelino Gio., imp. mun., 30 v. Casalborgone. 628
Gozzelino Onor., materass., 42 v. Bern. Galliari 429

Gozzelino Paola, maestra mun., 24 v. Po. . *p.* 924
Gozzelino T. G., drogheria, 24 v Po 411
Gozzi frat. e sor. 34 str S. Vito 469
Gozzi Ang., sarto, 35 v. Marco Polo 311
Gozzi Domenico, drappellan., 46 v. Saluzzo . 347-22
Gozzi Gaspare, avv. **32-38** 46 v. Vinc. Vela 1068
Gozzi Giacomo Lor., farmacista, 4 v. Balbo.
Gozzi Marco, vinaio, 4 v. dei Quartieri e 44 v. del Carmine. 538-59
Gozzi Riccardo **64-59** 26 v. Maria Vittoria.
Grabbi frat. lavori in cemento **58-17** 6 c. Novara 122,388
Grabbi Olimpia 8 c. Vigevano 494
Gradenigo conte Giuseppe, , prof. med.-chir., *abit.* **3-09** 42 v. Princ. Amedeo, *osped. e casa di cura* **7-45** 8 c. Regina Margherita e 2 v. Porro 440-47-49,734,1404
Gradenigo-Gobbato cont. Cesira 42 via Princ. Amedeo 440-47
Graffi coniugi, mercerie, 207 c. Francia . . 334
Graffi sor. fu Antonio 45 v. Bava . . . 24
Graglia coniugi 40 v. Rubiana 456
Graglia frat. 40 v. Coiusella. 55,450
Graglia frat. di Bern. 4 v. Ferrere 72
Graglia Ang. fu Ang. e consorte 120 strada della Barberina 24,492
Graglia Ang., mag. alim., 29 v. Legnano . . . 559
Graglia Angelo, mag. al m., 49 c. Vercelli . . 559
Graglia Ant. fu Giacomo 662 str. Pascolo 130
Graglia Batt., latteria, 17 v. Giac Colli gno . 548
Graglia Batt., latteria, 26 v. Rossini 548
Graglia Carlo, fu Giov. maresciallo alpini, 6 v Baldissero 20,686
Graglia Domen., latteria, 8 v. Gio. Somis . . . 548
Graglia Domenica, latteria, 36 v Bava . . . 548
Graglia E., drogh., 41 c. R. Parco . . . 441,559
Graglia ved. Elisabetta e C., neg. turaccioli, 26 v. Monte di Pieta 399
Graglia Evasio 49 v. Villarfocchiardo . . 496
Graglia Fra c. 654 str. del Pascolo . . . 430
Graglia Gio. e cons. 91 str Val Patonera 485
Graglia Gio. di Bern. 44 v. Sesia 473
Graglia Gio., latteria, 41 v. Princ. d'Acaja . . . 548
Graglia Gio. pesi e misure, 12 v. Bellezia. . . 472
Graglia Giorgio, fumista, 120 c. Reg. Margh. . 394-92
Graglia Lisa Carolina, 76 v. Fréjus.
Graglia Lor., latteria, acc. al 46 v S Quintino . 548
Graglia Luigi, spurgo pozzi, 3 c Princ Eugenio. 397
Graglia Malvina, mag. alim., 47 v. Pallamaglio . 559
Graglia Michele, tratt., 1000 str. di Stupinigi . 548
Graglia Nicola, neg. frutta, 4 v Passalacqua . 572
Graglia Pietro, falegn., 7 v. Corte d Appello . . 382
Graglia Stefano fu Gio 76 v. Fréjus . . . 78
Gramaglia, corriere 21 v. S Tommaso e 32 v. Lagrange, 4 e 3 v. S. Teresa, 41 via Roma 494-96
Gramaglia frat. fu Gius. 235 str. ai Ronchi . 453
Gramaglia frat. e sor 244 str Lanzo . . 93
Gramaglia frat e sor. fu Andrea 19 via Levanna 95
Gramaglia frat. e sor. fu Ignazio 303 str. ai Ronchi 454
Gramaglia Angela ved. Rubino 252 strada ai Ronchi 454
Gramaglia Annetta, 13 p. Statuto 352
Gramaglia Ant. di Fel. 235 str. ai Ronchi . 453
Gramaglia Carlo, fabbro-ferr., 46 v. Monte Pietà 474
Gramaglia Cesare 6 v. Assisi 48
Gramaglia Emilio, fabbr. oref., 15 corso Vinzaglio 432,338
Gramaglia Franc., 48 v. Balme 1082
Gramaglia Gius. 398 *bis* c. Moncalieri . *p.* 410
Gramaglia Giuseppe fu Francesco 48 via Balme 20,95,450
Gramaglia Gius carrad., 44 str. Panezza 434,377
Gramaglia Luigi, impieg., 80 c. Vitt. Em. II.
Gramaglia Nicol fu Onor. 244 str Lanzo . 93
Gramaglia Rodolfo fu Rodolfo 426 strada Pavarino 430
Gramaglia Seb. fu Stef. 240 str. ai Ronchi . 454
Gramaglia Teresa, maestra mun., 65 v. Mad. Cristi. 930
Gramantieri Tommaso, fonditore, insegn. Regia Scuola tipogr., 94 c. Reg. Margherita . 942
Gramegna Alberto, , med.-chirurgo **44-96** 29 c. Oporto 1040-28
Gramegna Enzi , , avv., 6 v. Passalacqua . . 804
Gramegna Gaudenzio, , avv., 6 v. Passalacqua 864 966
Gramegna Giulia in Pagliero 559 strada Val Patonera 485
Gramegna Luigi, , 6 v. Passalaqua 708,803-64
Gramegna Rosa, d tt. farm., 44 v. Cibrario . . 1023
Gramegna-Guerci Giuseppina, maestra mun., 6 v. Passalacqua. 914
Grammatica Ennio, pubblic., 7 v. Campana . 705 1033-42-72
Grammatica Giulia, maestra mun., 7 v. Campana 927
Grammatica Guiscardo, prof., 7 v Campana . 777-85 910,1045
Gramola Ernesta, stiratr., 2 v. Pio Quinto . . 326
Gramola Tommaso 38 c. Palermo . . . 427
Gran Magistero Ordine Mauriziano 7 corso Stupinigi 593
Grana frat. fu Pietro falegn., 46 c. Raffaello 407 145,382
Grana Francesca in Cigliutti 43 v. Pastrengo 404
Grana Gio., fu Franc. 20 v. S. Anselmo 467
Grana Gio. fu Gio. i g. **88-72** 44 c. Sommeiller e 20 v. S. Anselmo . . . 28,984,1059
Grana Gio., marmista, 5 v. Reggio 385
Grana Gio., sarto 26 v. Maria Vittoria . . . 344
Grana Mario, , ten. colonn., 43 v. S. Franc. da Paola.
Granaglia Fr., tapp. e mater., 22 v. S. Chiara 348,429
Granaglia Gius., 9 v Palazzo di Città . . 853
Granaglia Pasq., materass., 22 v. S. Agostino . 429
Granaglia P. e C., orolog. mecc., 45 v. S. Pietro in Vincoli 340,434-46-60
Granaglia e Gambino, pizzic., 4 v. Andrea Doria 567
Granata Lor., 6 str. Venaria 489
Grand Bartolomeo, mag. alim., 30 v. Saluzzo. . 559
Grand-Didier, , e C., tip.-lit. **15-32** 48 via Ospedale 357-58
Grand-Jean prof. cav. Franc., pubbl., 492 corso Moncalieri 1035
Grande Angela ved. Ottenza 336 str. ai Ronchi 454
Grande Angela, sarta, 37 v. Marco Polo . . . 303
Grande Augusta, agiata, 41 v. Ormea.
Grande Carlo, dott., 41 v. Ormea 1040
Grande Franc., falegn., 25 v. S. Donato . . . 382
Grande Gius. 70 str. di Nobile (Valsalice) . 421
Grande Gius., avv., ispett. ferr., 38 v. Sacchi 966,1102
Grande Gius., inserv., Castello del Valentino. . 895
Grande Gius., negoz. vini, 68 v. Lanzo 533-39
Grande Gius. e Rosa, coniugi 52 v. Perosa 434
Grande Giuseppi a tintoria, 18 v. Osp dale. . 327
Grande Liquidazione Stoffe 8 v. Botero. 443-44-45
Grande Pietro, cordami, 124 c. Reg. Margh. 333-34-62
Grande Pietro, curato parrocch. di S. Margh. . 242 742-43-50
Grande e Donetto, caffè, 97 c. Casale . . . 525
Grandetto Lor. 322 str. Moncalieri . . 410
Grandi, cugini, tip., 5 c. Ponte Mosca. 357

Grandi Arturo 96 c. Vinzaglio . . . *p.* 497
Grandi Carlo (eredi) 246 str. Moncalieri . 440
Grandi Carlo, chincg.-merc., p Em. Filiberto (merc. IV) 334
Grandi Carlo, mag. alim., 33 v. Pisa . . . 559,703
Grandi Franc., cascina Duc (Gerbido) . . . 4470
Grandi G., marmista, 47 v. Muriaglio. 385
Grandi Magazzini Bianchi (*Soc. Anon.*) 32-00 4 v. Viotti 336,4455
Grandi Magazzini Svizzeri, rappr. 17-31 44 via S. Teresa 484
Grandi Maria ved. Miravalle, mag. aliment., 246 c. Moncalieri 359
Grandi Paolina, 48 v. Venti Settembre . . . 329
Grandi Terenzio, pubblicista, 24 v. Saccarelli 4042
Grandi Teresa ved. Tessore e figli vinaia, 85 v. Saorgio 469,539
Grandi Teresa, mercerie, 24 v. Mad. Cristina 334
Grandis Angiolina ved. Vinciguerra, cartoleria, 40 v. Bellezia, al 42 *abit.* 366
Grandis Dom., avv., 5 p. Consolata 966
Grandis Franc., 25 v. Gioberti. 948
Grandis Gio., utens. geom., 34 v. Mazzini . . . 374
Grandis Petronilla ved Bosio, fabbr. pennacchi, 44 p. S. Giulia 353
Grandis Pietro, neg. pellami, 30 v. S. Chiara . 445
Grandis-Cuneo Marianna, levatr., 9 v. Bertola 4034
Grandis-Imberti Antonina, 24 v. dei Mille . 764
Grandolini Luigi, 8 v. S. Agostino . . 705,4044-477
Grandolini Luigi, tabacc., 44 v. Bra. 660
Grandolfi Franc., mag. alim., 50 v. Cottolengo 559
Grands Magasins du Printemps de Paris, 46 c. Vittorio Eman. II 490
Granero coniugi, fornit. per sarte, 241 v. Nizza 304
Granero Anz., neg. vini, 35 v. Accad. Albertina 533
Granero Antonietta, modista, acc. al 6 v. Berthollet 307
Granero Domenica, sarta, 22 v. Orto Botanico 303
Granero Domenico, medaglie, 42 v. Vanchiglia. 368
Granero Elisa merc., 6 v delle Maddalene. . 334
Granero Odo, liquori e vini 28-18 14 via Ospedale 532-34,4147-22-64-76
Granero Maria, 30 v. Balme 365
Granero Rosa in Darmello 487 str. Basse del Lingotto 23
Granero e Zanone, mater. elettr., 37 v. Ceva. . 435
Grange V., legatore, 7 v. Maddalene. 365
Grangetto Gius, mag alim., 22 c. Orbassano . 559
Grani coniugi, drogh., 22 v. Ravara 444
Grannita Anna 48 str. Val S. Martino . . 487
Grano Arcangelo, merc.-sarto, 7 c. Siccardi . 344
Grappi frat. (Ditta) 49 v Oropa 425
Grappio 245 c. Mon alieri. 440
Grappio frat. fabbr. mobili 36-07 40 corso Dante 65,484,373-74
Grappio Batt., 40 c. Dante 4086
Grappio Cesare, 40 c. Dante 4086
Grappoli Pietro 474-76 str. Moncalieri . . 440
Gras Maria, maestra mun., 230 str di Lanzo . . 776
Grasselli Carlo, tornit. met., 24 v. Vanchiglia . 374
Grassi Ant., bar, 52 v. Sacchi 527
Grassi Aug., maestro, 641 str. Stupinigi . . 649-50
Grassi C. sarto. 48 v. Alassio 344
Grassi Carlo, 39 v. Po 4131-35
Grassi Erm., linger., 40 c. Duca di Genova. . 345
Grassi Franc., reg. capo art., 94 v. S. Secondo 688
Grassi Gio, neg. oref., 7 v. Pio Quinto . . 332
Grassi Gius. e consorte 43 v. Arnaz . . . 46
Grassi Guido, prof. ingegn. cons. com. 61-77 40 v. Cernaia . 605-06-40,865-76-77 892-94,938
Grassi Libero, affittacamere, 20 v. Ospedale . . 484
Grassi Luigi, di Paolo capo mastro, consigl. comunale. *abitaz. e ufficio* 55-90 *case Aurora*, 20 c. Ponte Mosca 8-51 *case Vanchiglia*, 23-83 *case Monterosa p.* 40 24, 26, 36, 42, 74 113-15-22-27-39-44-71, 387-90 605-06-07-39-44, 775-76-95, 800, 923-33-45, 4006 1076-77-85
Grassi Maria, sarta, 7 v. Pio Quinto. . . . 305
Grassi Secondo, dott., 33 v. Pr. Tommaso 828, 4040
Grassi-Cussotto Teresa, ispettrice, 20 c Ponte Mosca 923
Grassi-Roggero Maria, maestra mun., 6 v. S. Quintino 927
Grassino Ernesto, 42 v. del Carmine . . . 4474
Grassino Rosa, tratt., 37 v. Vanchiglia . . . 547
Grassis Carlo, avv. proc., 2 v. S. Agostino. 906-55
Grassis Fiorenzo, dott.-proc., 2 v. S. Agostino . 955
Grassis Gius. pittore 21-79 20 vic. di Valsalice int. 2 e 4 (alla *Quiete*) 487, 955, 4000-01
Grassis-Rossi Eug. profa, 20 vic. di Valsalice int. 2 e 4 (alla *Quiete*) . . . 487, 907, 4000
Grasso frat. fu Domen. 45 v. Mad. Cristina . 28
Grasso frat., falegn., 90-92 c. Re Umberto . . 382
Grasso A. e figlio banchieri 10-28 44 via S. Teresa 39, 297-98
Grasso Ant. e figlio, vini e liquori 60-15 444 via Nizza e Docks Porta Nuova, 6° comp., c. Dante 532-34
Grasso Attilio, mag. alim., ang. v. Pastrengo e Gioberti 360
Grasso Eliodoro, sost. segret. Procura del Re. 9 v. Digione 679
Grasso Ettore 92 c. Re Umberto. 446
Grasso Felice (Ditta), neg. cuoi e pellami, 47 v. S. Massimo 345
Grasso Francesca 430 str. Cavoretto-Moncalieri 34
Grasso Giacinto, cuoi e pell., 77 v. Villafranca . 345
Grasso Gio., calz., 49 v. Biella 422
Grasso Gio., drogheria, 234 c. Reg. Margherita . 341
Grasso Giulio 90 c Re Umberto 98
Grasso Michele, sacerd., cappellano di S. M., 6 v. Cappel Verde 244 590, 790
Grasso Pietro, disegnatore, 63 v. Mad. Cristina 4002
Grasso Vittorio, 2-68 3 piazza Carlo Felice 94, 402-68, 725, 4410
Grasso-Mauliano Maria, maestra mun., 90 corso Re Umberto 929
Grasso-Varrone Maria, 3 p. Carlo Felice. . . 727
Grassone Angela ved Barozzoni 692 strada Basse di Stura 24
Grassone Gius., mag. alim., 63 str. Orbassano . 360
Grassotti-Ronga-Simonetti, cieli e tocicli 32-44 6 v. Cernaia e 3 v. Rodi . 464-65
Gratarola Aug. neg. carta e fiammif., 56 via Aosta, 21-33 5 v. Quattro Marzo e 5 v. S. Domenico 45, 427, 462-97, 511
Gratarola Gaetano succ. Dellacha A. e nipote, fiammiferi 83-09 4 v. Basilica 22-46 3 v. Parella, *depos.* Docks Torino-Dora padigl. *G* 397
Gratarola Luigi fu Dom. neg. saponi e carta 26-28 8 v. Pont, neg. 20 v. S Teresa . 40 439, 362, 40-, 770, 4126-69
Gratarola Mario G. rappr. oli e grassi industr. e propr. dello Stabil. Mure succ. 22-46 3 v. Parella e *stabil.* 22-43 23 v. Belfiore 429, 399-404
Grati Giulia (Ditta), mercerie, 40 v. S. Franc. da Paola 331
Grattapaglia coniugi 7 str. Val Patonera 485

Grattarola Giacomo, mag. aliment., 484 str. di Lanzo . . . . . *p.* 560
Grattarola Gius. mag. alim., 58 v. Monginevro 704
Grattarola Vittorina 32 c. Regio Parco.
Grattarola e Bonino, mag. alim., 82-20 58 via Monginevro. 560
Grattini Gius. macinini da caffè, 23 via Piossasco 436, 460
Gravier Achille, geom., 6 v. Gropello. . . 989
Gravier Gio., rappres., 8 v. Giacinto Collegno 484-88
Gravier Luc., imp. Banco Napoli, 6 c. Quintino Sella 4140
Graziadei Bonaventura, , , medico prof., 5-32 4 v. Mont-vecchio 723, 4040
Graziani Ferdin., dott. prof., 33 p. Montebello 893-908
Graziani Graz., dott. avv., 64-53 42 p Statuto. 823 852, 937-06-75-92-93-97, 4080
Graziano coniugi, panett., 49 v. Mad. Cristina . 578
Graziano frat., merc.-sarti, 4 p. Mad. Cristina. . 343
Graziano frat. e sor. fu Pietro 34 v. Asti . 48
Graziano sorelle, sals., 60 v. S. Quintino . 560-67
Graziano Carlo, 42 v. S. Massimo 684
Graziano Caterina 24*bis* v. Asti 48
Graziano Ettore, *ufficio* 40 c. Re Umberto.
Graziano Felice, mag alim., 9 v. Villa della Regina 560-67
Graziano Gius., 37 v. Monginevro.
Graziano Gius., macellaio, 6 c. Fortona. . . . 583
Graziano Gius., 4 p. Mad. Cristina. 1068
Graziano Gius, sarto, 30 v. Cernaia. . . . 311
Graziano Margh., ved. Morello 15 corso Inghilterra. 89
Graziano Mattia, farm., 2 v. Don Bosco . . 1023-25
Graziano Nicola, 140 str. R. Parco 840
Graziano Ottavi, liquor., 42 v. Barbaroux . . 528
Graziano e Grosa 2*bis* v. Varazze . . . 488
Graziola ved., affitta cavalli e vetture, 10 corso S. Maurizio 507
Graziola Carlo, impieg., 57 v. Venti Settembre.
Grazioto G. B., drogh., acc. al 43 v. Principe Amedeo 444
Grazioto Teresa, caffè, c. Vitt. Eman. II angolo v. Madama Cristina 523
Graziosi Ett, interprete, stazione P. N. 999
Grazziottin Emilio, calzol., 6 v. Duch Iolanda 422
Grea Domenico, impieg., 46 v. Duchessa Jolanda
Grebori Cristina, merc.-sarta, 29 v. Roma . . 313
Greborio Arrigo, impieg., 43 c. Oporto.
Greborio Carlo, studente, 43 c. Oporto.
Greborio Clara, maestra, 43 c. Oporto.
Greborio Giacinto, benestante, 43 c. Oporto.
Greborio Ignazio, capit. marittimo, 43 c. Oporto.
Greci Carlo 80 53 58 v. S. Secondo.
Greco Domenico, gambali, 4 v. Siccardi. . 449-22
Greco Eug, impieg., 29 v. Gioberti.
Greco G. B., agnelli e montoni, 137 v. Madama Cristina 586
Greco Gust., impieg., 49 v. Belfiore.
Greggio Teresina 48 v. Lombardore . . 96
Gregori di Sant Elia march. Vitt., 4 c. Vitt. Em. II.
Gregorio Domenico, uff. telegr. 90 v. Gioberti 4094
Gregorio Gius., passamant., 134 c. Reg. Margh. 328
Gregory Giuseppina, banco lotto, 5 v. Orfane 664
Greiffambert Maddal., pett., 24 v del Carmine . 407
Grella coniugi 6 v. Valprato. 486
Gremmo Ern., disegn. comp., 3 v. Assietta . . 656
Gremmo e Sana, ortoped., 7*bis* v. Cavour . 4027
Gremo coniugi, forniture per astucciai, 6 via Ascoli 367
Gremo coniugi 40 c. Palermo. 430
Gremo coniugi, mag. alim., 34 c. Ponte Mosca. 560
Gremo frat., fumisti, 7 v. Bonafous 394
Gremo frat., torn. in legno, 40 v. Reggio . *p.* 370
Gremo frat. fu Gius. 567 dalla str. Bertolla. 30
Gremo frat. fu Dom 294 e 293 str. Cascinette 48
Gremo frat. fu Paolo 569 dalla str. di Bertolla 30
Gremo frat. e sor. fu Giacomo 294 strada Cascinette 48
Gremo frat. e sor. fu Gio. 569 dalla strada di Bertolla 30, 492
Gremo Andrea e cons. 355 str. Abbadia Stura . 9
Gremo Bernardo e Ant. fu Ant. 567 dalla str. di Bertolla 30
Gremo Carlo 487 str. Abbadia di Stura. . . 9
Gremo Cecilia in Persano 7 v. Casellette . . 48
Gremo Cesare 34 v. Campana 41
Gremo Franc. e consorte 44 v. Cerrione. . 53
Gremo G. 9 v. Osasco 425
Gremo G., elettricista, 45 v. Orto Botanico. . 432
Gremo G. già Blancar, neg. pipe, 3 v. Po. . . 337
Gremo G. B. fu Ant. 94 str. Lucento. . . 97
Gremo Giacomo fu Gio. 542 str. Scarafiotti 9, 474
Gremo Gio. fu Gio. 45 v. Catania . 50, 429-46-92
Gremo Gio. commest. 222 str. Vercelli 492 560, 1474
Gremo Gio., neg. vino, 4 v. S. Paolo . . . 539-48
Gremo Gius. fu G. B 569 str Bertolla. . 30
Gremo Gius. fu Giov. 320 str Abbadia di Stura. 9
Gremo Gius., mag. alim., 424 c. Palermo . . . 560
Gremo Gius., mag. alim., 10 v. Reggio. . . . 569
Gremo Lucia, mercerie, 5 v. Assietta 334
Gremo Luigi e consorte 45 v. Carossio . . 45
Gremo Maria 21 v. Rivarossa 450
Gremo Maria, latteria, 140 c. Vercelli . . . 548
Gremo Orsola in Gremo Carlo 203 str. Bertolla 29
Grenni Pietro fu G. B. perito 4 v. S. Gillio 460, 994
Greusard frat., nichell., acc. al 30 v. S. Domenico. 342
Gribaldi Marianna, maestra mun., 5 v. Balbo . . 944
Gribaldi Natalina, maestra mun., 28 v. Napione . 924
Gribaldi Silvano, rag., 5 v. Perrone . . 994-97
Gribaldo Att. 45 v. Torricelli . . 63, 404 81-96
Gribaldo Carlo, meccanico, 33 v. Barbaroux . 460
Gribaldo Dario, dott., rag., 35 c. Oporto. . . 4454
Gribaldo G. B. Raim., avv. 55-80 43 v. Nizza . 966
Gribaldo Maria e Felicina fu Carlo 23 via Montanaro 443
Gribaldo de' Fiona Ferrà Maria, agiata, 43 v. Nizza.
Gribaudi, fabbr. lisciva, 29 v. Saluzzo . . . 404
Gribaudi Angelo sac., teol., 20 v. S Domenico 747
Gribaudi Attilio, imp. dog. 426 c. Francia. . . 658
Gribaudi Cater in Cassinis 465-467 v. Nizza 420
Gribaudi Caterina ved. Bassi e figli Vincenzo (eredi e Ester 23 c. Bramante 36, 99, 420
Gribaudi Filippo 49 v. Carrera . . . 43
Gribaudi Giacomo e Carlo, 40 v. Lanino. . 334, 443
Gribaudi Pietro, , prof., consigl. com., 43 via Andrea Doria . . . 605-06-39-40-41, 709, 895 913-14-33-45, 1035-74-109
Gribaudi Silvio, imp. Int. Finanza, 8 v S. Anselmo 655
Gribaudi Vinc., , dirett. scol., 43 v. Nizza . 929
Gribaudi Vinc. e figli, grossisti olii e salumi, 52-99 Doc sP. Nuova, 1° comp., c. Dante 569
Gribaudo (eredi) 264 str. Lanzo 93
Gribaudo coniugi 9 v. Rochemolles . 452-95
Gribaudo frat. e sor fu Bart. 38 str. Lucento . 97
Gribaudo frat. e sor. fu Melch. 36 str. del Carossio 46
Gribaudo Aless., mag. alim., 8 v. Consolata . . 560
Gribaudo Ant fu Gio. 441 str. Cascinotto 48
Gribaudo Ant., macell., 3 v Torquato Tasso . . 583
Gribaudo Carlo fu Paolo 441 e 443 strada Cascinotto (Bertolla) 48
Gribaudo Carlo, tratt., 43 v S. Franc. da Paola . 547

Gribaudi Gio. e Maria fu Pietro 443 strada Cascinotto (Bertolla) . . . . *p.* 48
Gribaudo Gius. 337 str. Abbadia di Stura . 9
Gribaudo Gius. fu Melch 42 v. Carossio . 46
Gribaudo Gius., tratt., 42 v. Mercad. 518
Gribaudo Guglielmo, latteria, 39 v. Cibrario . 548
Gribaudo Luigi 30 v. Casalborgone . . 46
Gribaudi Pietro carrad., 36 strada Lucento 97,377
Gribaudo-Cubitto Domenica, latteria, 6 c. Ponte Mosca 548
Gribodo Gio. ing. 8-41 5 v. Cavour . . 432 770,933-84
Gribodo-Cantamessa Enrichetta, 5 v. Cavuor 770,949
Grida Francesco, 2 v. Accad. Albertina . . 823-67
Griffa, panett., 68 c. Reg. Margherita 578
Griffa sorelle fu Pietro 6 v. S. Gillio . . . 160
Griffa sorelle, sarte, 7 v. Montecuccoli. . . . 303
Griffa Aless. panett., 37 v Borgo Dora 578
Griffa Ant 36 v. Vidafranca. 495
Griffa Ant., di Gio. 184 str. Abbadia di Stura *(casotto in legno)* 9
Griffa Bonaventura fu Pietro 34 v. Demonte 66
Griffa Caterina ved. Gino e figli 42 v. Brusa 38
Griffa Domen., corriere, 7 v. Saluzzo 495
Griffa Eleonora, latteria, 93 v. Nizza. 548
Griffa F., ombrell., 45 v. Don Bosco . . . 335,446
Griffa Franc. fu Gius. commesso di tabacch. 95 e str. Stupinigi 178
Griffa Gio. Batt., magaz. alim., 97 v Nizza . . . 560
Griffa Giuseppa in Villa 44 str. Cavoretto . 50
Griffa Gius., 48 v. Venti Settembre 384
Griffa Lazzaro, mag. alim., 45 v. Montevecchio 560
Griffa Lodov. 244 str. Nizza 424
Griffa Luigi, 29 v S. Franc. da Paola 4052
Griffa Luigia, mercerie, 15 c. Orto . . . 322-34
Griffa Margh., latteria, 43 v. Vigone 548
Griffa Ott., agiato, 4 c. S. Martino.
Griffa, Cavagnino e Maggi, drapp. 90 95 45 v. Garibaldi. 303-47-48
Griffini Bassano, impieg. ferrov., 13 v. Pastrengo.
Griffini Imb., redatt., 3 v. Dav. Bertolotti. . . 4034
Griffon frat., merc., 66 c. Vitt. Eman. II . . . 831
Griffone Gius., 43 v. S. Teresa 842

Griggi-Montù Attilio (Ditta, di Griggi-Montù Mario) pianof., armonium, autopianof. 57-24 8 v. Andrea Doria e 34 v. Carlo Alberto, p. 1° 376
Griggi-Montù Clelia in Varetti 22 v San Secondo 464
Griggi-Montù Mario pianof. 57-24 34 v Carlo Alberto. 464,376
Grigioni Fulvio, 2 v Assarotti 980
Griglia di Bern., letti in ferro, 62 v S. Donato. . . 375
Griglio frat. e sor. fu Giac. 35 str. Cavoretto 50,485
Grigliò Amilc. avv.-proc., 45 v. S. Chiara 685,966-75
Griglio Candida pittrice, 9 v Mercanti . . 4000
Griglio Franc. 451 v. Pier Carlo Boggio . . 434
Griglio Franc. Tullio 252 e Moncalieri 406-40
Griglio Osvaldo, giud., 13 v. S. Domenico. 678
Grignani frat. fu Luigi motocicli 65-19 65 v Monginevro 442,465
Grignolio Eug. e Vitt. 27 v. S. Bernardino 458
Grignani G., tappezz., 40 v. S Dalmazzo . . . 348
Grigna Pietro fu Silv. e cons. 65-19 65 v Monginevro. 463
Grignolio Aless., canonico, teol., avv., 3 via Milano 744-45-48-53-92
Grignolio Giacomo, appl. ferr., 78 v. Madama Cristina 4104-404
Grignolo frat. e sor. fu Vitt. 58 v. Gioberti 83
Grignolo Aug., avv. proc., 4 v. Milano *p.* 966-75
Grigno o Dom., sorvegl., 66-68 c. Tortona. . 648
Grigiolo Feder., prof., dott. 8816 24 corso Oporto . . . 722-28 35,884-89,4010-18-404
Grignolo Umberto, medico, 58 v. Gioberti . . 4040
Grilletti Tomm., agiato, 17 v. Carlo Alberto
Grillandini Raffaello, capit., 4 v. Alfieri . . . 812
Grillo Alerino, ing., 9 v. Vitt. Amedeo II . . . 903-85
Grillo Amalia, maestra mun., 7 v. Giacinto Collegno 776,821,940
Grillo Felice, serv. autom. pubbl., 28 v. Massena 546
Grillo Gio., vinaio, 36 v. Omegna 539-60
Grillo Giuseppina in Gioannini 58 v. Fréjus 78 528-29
Grillo Guglielmo, avv., ten. 7 v. Vassalli Eandi 682
Grillo Margherita, impieg., 8 v. Piet o Micca 806
Grillone Gio, med.-chir., 52 v. dei Mille . 736-47,880 4040
Grillone Ottavio, calzol., 12*bis* v. S. Franc. da Paola 422
Grimaldi cognate, neg. frutta, 28 v. Massena . 572
Grimaldi frat. e sor. e loro madre Gregorino Angela 66*bis* v. Calvo 41,458
Grimaldi Cater. in Valentino 10 v. Calvo . . 44
Grimaldi Giacinto 7 v. La Loggia 94
Grimaldi Gio. 59 26 45 v. S. Quintino.
Grimaldi Matteo, fabbr. liciva liquida, *ufficio* 414 c. Racconigi, *fabbrica* al n. 419-421 e 436. 445,464
Grimaldi-Pontacolare Maria, sarta, 24 *bis* via Baretti 305
Grindetti Lor. macell., 257 c. Moncalieri 440,585
Grindeti Luigi 208 str. Moncalieri . 440
Grindetti Luigi, macell. 40-44 216 c. Moncalieri 583
Grippa Cornelia, 28 c. Vercelli 365
Griselli coniugi, mag. alim., 47 v. Lanzo . . . 560
Grisello coniugi, neg. mob., 30 v Balme . . 374
Griseri sorelle, lingeriste, 44 v. Aosta. . . . 345
Griseri Maria, rostic. e frigg. 42*bis* v. S. Franc. da Paola 565
Grisi-Rodoli della Pie conte Aless., capitano, 7 v. Lagrange.
Grisi-Rodoli della Piè nob. Daria, 22 v. della Rocca.
Grisi-Rodoli della Piè nob Lina in Lombardi di Lomborgo. 22 v. della Rocca
Grisi-Rodoli della Piè nob. Maria in Gianotti, 22 v. della Rocca.
Grisi-Rodoli della Pie cont.ª Matilde n. Scarampi di Villanova, 7 v. Lagrange.
Grisi-Rodoli della Pie nob. Vittoria, 7 v Lagrange.
Grisi-Rodoli della Pie nob. Vittorio, 22 via della Rocca.
Grisoglio Carlo, pitt., 26 v. Belvedere 347,832,4000 4468
Grisoglio Felice, neg oref., 41 v. Nizza . . 339
Grisoglio e Gastini, marmisti, 43 v. Caselle . . 385
Grisone frat. e sor. 8 v. Consolata . . . 438
Grisone Attilio, avv. proc., 8 v. Consolata . 966-75
Grisoni Romana, maest. mun., 49 v. Governolo 926
Grisiotti Marcello, fabbro, 37 c. Valentino. . . 474
Gritta marchesa Sofia, 6 via della Rocca.
Gritti Angelo, agiato 62-77 24 c. Francia
Griva Aless., farmac., 35 v. Carlo Alberto.
Griva Bartol., parrucch., 467 str. Nizza . . . 405
Griva Domenico, salsam., 92 c. Vitt. Em. II . 367
Griva Elvira, vice-dirett. Ist. Figlie Militari . 949
Griva Filippo, curato, 21 v. S. Donato 207,742-43
Griva Franc., avv.-proc., *studio* 37-47 4 via Milano, *abit.* 24 v. Cernaia 775,931-60-75-97,1085
Griva Gius., maestro mun., 5 v. Cassini . . . 948

Griva Luigi, 47 v. Vitt. Amedeo . . . *p.* 1073
Griva Luigi, tele incerate, 46 v. Pio Quinto . . 426
Griva Margh., stiratr., 20 v. Lamarmora. . . . 326
Griva Maria, prof., 35 v. Carlo Alberto. . . . 947
Griva Pietro, rag. 81-72 33 v. S. Chiara 992
Griva-Bonaudo Carmela, maestra mun., 7 via Bagetti 920
Griva-Deregibus Clotilde, agiata, 8 v. Mazzini.
Griva-Torretta Maria, prof., 47 v. Vittorio Amedeo II 926
Grivet Domenica in Chianiel-Perono 9 v. Montevecchio 445
Grivet Luigi, tappezz. e materass., 9 v. Montevecchio.
Grivet-Brancot., neg. frutta, 9 v. Belfiore . . . 572
Grivetto Giovanni modell. 40-75 23 via Galvani 79,374
Grober Adolfo 56 v. Montevecchio 446-97
Grober Ant. (eredi) 3 v. Gasometro 80,105-56-62
Grognardo E., fabbr. bomboniere, 38 *bis* via Venti Settembre 361
Grognardo Gius., fabb.-oref., 46 v. Gius. Pomba . 339
Grogno Maria, drapp. lan., p. Eman. Filiberto (merc. IV). 347-48
Grogno Paola, drapp.-lan., p. Eman. Filiberto (merc. IV) 347
Grogno Vittoria, pizzi e tulli, 45 v. Goffredo Mameli e p. Eman. Filib. (merc. IV) . 300-47
Groh Enrico di Corrado 19 v. Vinc. Vela . 496
Grometto Isidoro, cap.-mastro, 47 c. Orbassano, (*po tieria* 48-55 28 via Cibrario . . 56,423,390,663,806,4088-459-68
Grometto Seraf. capo-mastro, 33 via Lamarmora 94,423,390
Gromis di Trana conte Carlo avvocato, 78 c. Siccardi 123,724,947,4047-427
Gromis di Trana nob. Emilia, n. Balbo Bertone di Sambuy, 22 v Montevecchio . . 748-56
Gromis di Trana contessa Fanny nata Voli, 78 c. Siccardi.
Gromis di Trana nob. Gabriella in Incisa Germonio di Camerana, 27 v. Legnano.
Gromis di Trana nobile Gualberto, 22 v. Montevecchio 446
Gromis di Trana nobile Luigi, avv., 48 v. Valeggio e 25 v. Pastrengo 459-54,759 4469
Gromo-Richelmi di Ternengo cont. Antonietta n. Negrotto, 9 v. Gropello.
Gromo-Richelmi di Ternengo nob. Lazzaro fu Emanuele 4 v. Ospedale . . 94,126
Gromo Richelmi di Ternengo cont.ª Maria 9 v. Gropello 423
Gromo-Richelmi di Ternengo conte Ottavio fu Emanuele 4 v. Ospedale.
Grondano G. C., dent.-mecc., 7 v. Mazzini . . 4020
Grondino Gius. e consorte 32 v. Benevento 28
Grondona fr. e sor. fu Filippo 49 v. d. Rocca 454-99
Gropello (*vedi* Figarolo di).
Groppi Gio., scult. legno, 4 c. Valentino 370-73,438
Groppi Pietro, sartoria, 9 v. And. Doria 303-44,4088
Groppo coniugi, vinai, 135 v. Mad. Cristina . 539-60
Groppo Gio. di Bartolomeo 5 v. Pomaro . 438
Groppo Gius., disegnatore, 8 v. Calvo 689
Groppo Lucia in Tarelli 10 v. Belmonte . 27
Groppo Maria, maestra mun., 4 v. Biella . . 933
Gros Anna e Franc. 429 str. Lanzo. . . . 92
Gros Paolo, bar, 3 v. Barolo 527
Grosa frat. e sor. di Gius. 33 c. Novara . . 422
Grosa Emilia in Gamba 8 v. Lombardore 96,439
Grosa Feliciano geometra, impieg.-mun., 24 v. Asti 48,645
Grosa Michele 6 via Lombardore . . . *p.* 96
Groscavallo (*vedi* Ricardi di).
Grospietro Gius., mag. alim., 47 v. Orfane . . 560
Grossi sor. e Petrazzini, biancherie, 20 v. Sacchi 323
Grossi Ernesto, magl., 65 v. Mad. Cristina . 322
Grossi Feder., dott., proc., 45 v. Quattro Marzo . 975
Grossi Gio., canon., 3 v. Milano 744-45 943-46-50,1054
Grossi Giuseppe, 7 c. Dante 709,1079
Grossi Gius., acciaio fuso per utensili 40-56 24 v. Giulio 438
Grossi Lino, calz., 45 v. Biella 423
Grossi Pietro, calzol., 22 v Monginevro . . . 423
Grossi Sam. maestro mus., 39 c. S. Maurizio. 845,947
Grosso 44 v Cesana 53
Grosso coniugi 17 v. Venasca 489
Grosso con., fiorai 42-67 10 v. Pietro Micca e 43 v. Monte di Pietà 332
Grosso coniugi, mag. alim., 28*bis* v. S. Giulia . 560
Grosso frat. 44 c. Novara 122
Grosso frat. 44 str. della Campagna . . . 44
Grosso frat. fu Gaet. 975 str. Fossata. . . . 75
Grosso frat. fu Pietro 43 v. Priocca . . . 443
Grosso frat. e sor. fu Franc. 59 c. Firenze 73,137
Grosso sor. fu Emilio 448 str. della Valle dei Pomi (Reaglie) 438
Grosso ved., ogg. di antichità, 12 v. Des Ambrois 337
Grosso A., tintoria, 24 v. Mad. Cristina . . 327-28
Grosso Anna 4 v. Cibrario. 327
Grosso Angelo 334 str. Moncalieri . . . 440
Grosso Antonio, falegname, 46 v. Piave . . 382-835
Grosso Bartol., usciere, pal. Carignano . . 859
Grosso Batt. e Tavella Caterina coniugi latteria, 30 v. Ant. Fontanesi . . 74,442,548
Grosso C., mag. alim., 23 v. Maria Vittoria . 548-60
Grosso Carlo, drogh., 30 v. Mad. Crist. . . 414-88
Grosso Cesare, 42 v. Roma 1065
Grosso Cristina 370 str. ant. Collegno 57,59,434
Grosso Dom., mag. alim., 37 v. Gioberti . . 560-67
Grosso Dom. fu Giac. 42 v. S. Bernardino . 458
Grosso Dom., latteria, acc. al 40 c. Duca di Genova 548
Grosso Eman., corone mort., p. Eman. Filib. (merc. V) 352
Grosso Emma, merc., 44 v. Mazzini 334
Grosso Eugenio, avv.-proc. 44-68 20 v. Garibaldi, *abit.* 58 v. Venti Settembre 970-75
Grosso Fern. avv.-proc. 34-92 24 piazza Eman. Filiberto 69,966-75
Grosso G., pizzic., 7 v. Montebello 567
Grosso G. B., mag. alim., 33 v. S. Quintino . 560
Grosso G. B., sac., prof., 32 v. Cottolengo . . 1049
Grosso Gabr. med. chir. 59-00 24 via Amedeo Avogadro 69,443-53,674-92,1040-49
Grosso Giac. Cesare, ispett. Dogana, 41 v. Asti 48,637
Grosso Giacomo, calz., 46 v. Barbaroux . . . 423
Grosso Giacomo, imp. elettrici 6-50 14 corso Vinzaglio 432
Grosso Giac., cav. della Legion d'Onore di Francia, prof. pitt., 8 v. Accad. Alb., *abit.* 41-23 55 v. Ospedale 426,640,866 867,1000-48
Grosso Gio. ing. 34-92 24 p. Eman. Filiberto 69,85,779-95,873,984
Grosso Gio., mag. alim., 462 c. Reg. Margherita 560
Grosso Gio. tint., 8 v. Vignale . . 494,327-28
Grosso Gius. fu Lor. e figlia Rosa 208 str. di Bertolla 30
Grosso Gius., calzolaio, 9 v. Petrarca . . . 423
Grosso Gius., macch. cuc., 27 v Roma . 454-64
Grosso Giuseppina in Maschera 10 v. Virle 197

Grosso Giuseppina in Riva 47 v. Venasca *p.* 489
Grosso Guglielmo, calzol., 22 v. Vibarbasse. . 423
Grosso Gugl., dott., prof. c., 5 v. Pietro Micca . 975
Grosso Ida, 66 v. Cibrario 768
Grosso Ignazio fu Gio. 31 v. Giulio . . . 85
Grosso Irene Caterina 49 v. Cossila. . . . 64
Grosso Leone, ragioniere, 6 v. S. Dalmazzo.

Grosso Leopoldo bianch. **34-22** 42 v. Roma ang. v. Bertola, *abit.* 54 v. Venti Settem. 322-23-24-25
Grosso Lina, pizzi e tulli, 30 v. Po. . . . 300-25
Grosso Luigi dott. in chim. **34-92** 24 p. Emanuele Filiberto 69
Grosso Luigi e consorte 24 c. Vercelli . 494

Grosso Luigi e C., magl.-bel **59-48** 42 v. Roma. *abitaz.* 2 v. Mazzini 344-22-25,447
Grosso M., mode e novità, 27 v. Roma . . . 303
Grosso Marco, patroc. leg., 48 e 55 v. Ospedale 979
Grosso Marco, latt., 85 v. Nizza 548
Grosso Maurizio, trat., 92 c. Francia 547
Grosso Pietro col. e vern. **19-61** 30 v. Reggio 446 345-99
Grosso Pietro, dott., 1 v. Pastrengo 692
Grosso Severino ved. Regis-Milano 85 strada Antiochia 44
Grosso Sperina, fioraia, 9 v. Duchessa Jolanda . 352
Grosso Teresa ved. Sarda 87 v. Saluzzo. 457
Grosso Tomm. e cons. 47 v. Candia . . . 42
Grosso Vittoria, sarta, 66 v. S. Secondo 305
Grosso Vittorio, rag. **42-30** 41 v. Corte d'Appello, *abit.* 85 c. Principe Odone . 991
Grosso-Bernardi Carol., 8 c. Re Umberto . . 749
Grosso e Bon scontro. prod. chim., **10-07** 47 v. Bertola. 395
Grosso-Campana Gaetano, avv., deput. e cons. prov. (Frossasco) 599 600-32
Grosso-Lamberti Eugenia, 54 v. Venti Sett. 776,926
Grossoni Carlo, caffè, 65 c. Vitt. Eman. II 524-30
Gruero Domenico, notaio (Orbassano) e 67 corso Vittorio Emanuele I 984
Grugnetti Luigi, alberg. **13-00** 36 v. Roma 545
Gruner Enr., impieg., 9 v. S. Domenico. . . . 704
Gruner Ettore, prof., medico-chir. **16-64** 56 v. Venti Settembre . . . 723-4,1040-26

Gruppi:
Assistenza bambini negli Istituti **56-62** 34 c. Vittorio Emanuele II 707
Boccioplo del Tiro a Segno. Polig. Martinetto 1058
Giovanile Nazionale torinese 28 v. Mazzini 1086
Industriale Piemontese per materiali d'artiglieria **24 55** 65 via e Stupinigi . . 1460
Ospizi per bambini di ricoverati **32-51** 40 c. Peschiera 707
Piemontese dei Cavalieri del Lavoro, 27, via Cibrario 1087
Studentesco S. A. R. I. Sez. di Torino del Club Alpino Italiano **11-80** 28 v. Monte di Pietà 1051
Studenti Tiratori. Poligono del Martinetto. 1056
Gruppi Costantino, bottaio, 44 v. Balbis . . . 383
Guabello Irat., calzol., e tele cerate, 6 via Mad. Cristina. 423-26
Guabello Flavio, rivend. giorn., piazza Lanzo (staz. Dora). 354 1404
Guabello Ing. oc., 46 c. Brescia 684
Guacci Ernesto, capo gab., 8 p. Carlo Em. II 643
Guadagnini Carolina in Tenino 2 via Tre Galli e 439
Guadagnini Franc. fu Ant., strumenti musicali, 45 v. S. Teresa 376-77
Guagnano Leon., maestro mun., 121 v. Cesana . 926
Guagni Imerio, incisore, 44 v. Belvedere. . *p.* 68
Guagno Enrico, ingegnere **42-54** 20 via Cernaia 985
Guagno Guido, avv. proc. **19-71** 6 v. del Carmine, *abit.* 22 v. Principi d'Acaja. . 970-71
Guagno De-Giuli M. Benedetta, 22 v. Principi d'Acaja.
Guagno-Poma Maria, 20 v. Cernaia 727
Guaita frat., fabbri-ferr., Borgo Medioevale. . . 474
Guaita Attilio, 24 v. Cavalli 1068
Guaita Alinda, vinaia, 209 v. Nizza 539
Guaita Battista, vinaio, 14 c. Ponte Mosca . . 539
Guaita Gael., avv.-proc., 32 c. Stupinigi, *studio* **86 53** 24 v. Bertola. . . . 1035-46-70-75
Guaita Tibe in Trombetta, 42 v. Cumiana 64
Guaita e Cordero (ditta), fabbri ferr., 30 v. Valperga Caluso 474
Guala (Loro e maschia del fu Ant.) 3 via Beccherie 25,140
Guala coniugi, mercerie, 23 v. Aosta 334
Guala Anna in Sapegno 49 v. Governolo 40
Guala Ant. (eredi) 50 str. Bellacomba. . 26,148
Guala Carlo (eredi) 23 v. Aosta 140
Guala Carlo di Gius. 295 str. Cascinette . . 98
Guala Carlo e prole 6 v. Ospedale . . . 420
Guala Carlo fu Carlo 15 v. Balangero. . 20,432
Guala Clara, confett., 45 v. Napione 543
Guala Clorinda Giustina 60 str. Bellacomba. 26
Guala Feder., tipogr., 3 v. Cibrario 557
Guala Franc. fu Franc. 7 v. Tarino . . 475
Guala Gio. fu Carlo 18 v. Crescentino . . 62
Guala Giovanni impieg. ferr., 5 v. Piazzi . . 1404
Guala Gius., falegn. 12 v. dei Mille. 439,382
Guala Lydia, maestra mun., 7 v. Rosta . . . 925
Guala Maud. fu Gius. 12 v. Guastalla . . 89
Guala Marcellino fu Gius. 12 v. Guastalla 89
Guala Paolo Maria, pubblicista, 20 v. Roma 1044-60
Gualco sor. succ., Girotto, leg. olii, 34 v. Zecca 70
Gualco Angelo, fabbr. bianco di zinco **64-27** 46 c. Verona 89,553
Gualco Alessandro neg. barro, 65 v. Venti Sett 550-52
Gualco Carlo avv., sotto-capo uff. mun., 42 c. Vinzaglio 640
Gualco Lucia, agiata, 48 v. Crist. Colombo.
Gualco S. (Ditta), utilizzaz. residui metallici **64-27** *stabil.* 46 c. Verona e uffici 4 v. Artisti. 439-40
Gualco Teresa ved., agiata, 12 v. S. Teresa.
Gualdoni G. B. (ved. di), fabbr. bottoni, 7 via Mercanti. 244
Gualino Riccardo (Soc. An.) **21-14** e **85 29** 2 c. Re Umberto. 379
Gualino Riccardo, avv. **88-87** 28 v. a. Bernard. Galliari 44,28,93 44-24 4144-50-84 1436-46-47-49-50-55
Guallini Carola Annetta, sarta, 9 p. S. Giovanni 305
Guallini Paolo, parrucch., 76 v. Venti Settem. 405
Guanti Bartol., capp. e lacc., 6 v. Garibaldi. . . 790
Guanti Maria, lattaia, 53 c. Ponte Mosca . . 558
Guanti Paolo, pellett. e valig., 20 v. Catania . 447
Guanti Pozzi Maria, neg. mobili, 4 c. Ferruccio. 374
Guanzini A. G., pellicciai, 34 v. Lagrange. . 446-47
Guanzini Ambrogio (ved. di), ombrelli, 5 v. Nizza 488
Guanzini Gio., ombrelli. **43-81** 46 p. Carlo Felice. . . . 48,453,335,446-47-48
Guanzini Giusta, ombrellaia, 34 v. Lagrange . 335
Guardia Levatrici e Istit. Baliatico **86-10** 20 v. S. Dalmazzo. 736
Guardia Ostetrica, Istit. **86-10** 14 p. Cavour 736
Guardione Carm., argent., 45 v. S. Teresa . 328-43-59
Guarene Margh., merc., p. Em. Filib. (merc. IV) 384
Guarino C., neg. selvaggina, 41 p. S. Carlo. . 506

Guarino Delfino, drogh., 45 v. Aosta . . . *p.* 414
Guarino Teresa, confett., 5 v. Montebello . . 543
Guarino Zaverio, caffè, 9 v. S. Tommaso . . 524
Guarise coniugi, liquor., 68*bis* c. Reg. Margher. 527
Guarlotti Gio., prof., pitt., 20 v. Valsalice 943-45,1000
Guarlotti-Rossi Seraf., maestra mun., 20 Valsalice 922
Guarnaschelli Francesca, merc., 63 c. Vercelli . 322
Guarnero Luigi, calzol., 18 v. Bidone. 423
Guarnieri Carlo, 7 c. Dante.
Guarnieri Mario, 206 c. Reg. Margherita. . . 704
Guarona Gio., materassaio, 42 v. Massena . . 429
Guaschi Celest., prof., 83 v. Saluzzo . . . 948-98
Guaschi Ettore, imp., 43 v. Gioberti 1405
Guaschi Fel., impieg. R. Lotto, 54 c. Inghilterra 664
Guaschino, leg. e canc., 46 v. Garibaldi . . 364-65
Guaschino Angelo dott., **44 59** 4 p. Statuto.
Guaschino Carlo, avv. **44-59** 4 p. Statuto. 970
Guasco Andrea, rappr. Saponerie e Stearinerie riunite, 44 c. Orbassano.
Guasco Biagio, segret., 44 v. Mazzini.
Guasco Gio. orolog., 43 v. S. Secondo . . . 340
Guasco Pouziano, rappres., *uff.* 56 v. Saluzzo, *abit.* 41 v. Mazzini VII,1062
Guasco Rodolfo, maestro mun., 6 v. Silvio Pellico 928
Guasco-Rossi Ottavia, maestra mun., 26 v. Rubiana 924
Guasco di Bisio cont. Adele in Lovera di Maria, 44 v. Venti Settembre.
Guasco di Bisio conte Alessandro **49-06** 41 v. Carlo Alberto 1069
Guasco di Bisio march. Emilio, 3 v. Accademia Albertina 768
Guasco di Bisio nob. Felicita, 5 v. Ormea.
Guasco di Bisio march. Franc., 3 v. Acc. Albertina 745
Guasco di Bisio march. Gio., **55-34** 5 v. Ormea. 424-36,705-85
Guasco di Bisio contessa Maria-Teresa n. Arborio di Gattinara 41 v. Carlo Alberto . . 484 756-82-87,811
Guasco di Bisio nob. Mina n. Spinola, 5 v. Ormea.
Guasco di Bisio march. Silvia n. Manin, 3 via Accademia Albertina 768
Guasco di Bisio marchesa Tarsilla n. Scozia di Calliano, 3 v. Acc. Albertina
Guasco di Bisio nob. Tarsilla, 5 v. Ormea.
Guasone Giulio, med.-chir. 49 v. Campana 1040
Guasta Alfr., impieg., 9 c. Valentino.
Guasta Gio., caffè 13 p. Eman. Filiberto . . . 524
Guasta Gio., mobili per uffici, 13 p. Emanuele Filiberto 375,528
Guasta Tomm., neg. mobili, 3*bis* v. Coltolengo. 374
Guastalla sor., sarte, 2 v. Po. 303
Guastalla Elena (Ditta), piume e fiori artif., 6 via Carlo Alberto 352
Guastalla Enrico, 2 v. Po 804,1042
Guastalla Enrico, commiss. banca e borsa. **5-24** 40 v. Maria Vittoria . . 297-98,1436
Guastalla Gius., ing. **26-37** 24 v. della Rocca. 479 804,984
Guasti Carlo, maestro scherma, 29 v. Nizza 898
Guasti e Rossi, maestri scherma, 29 v. Nizza . 964
Guastone Belcredi G., avv.-notaio **29-32** 1 via Juvara e Riva di Chieri 984
Guatelli Romana, abiti per ragazzi, 1 v. Perrero. 344
Guatteri Romano, ing., 74 v. S. Secondo. . . 829
Guazzo coniugi Gloria, 36 v. Superga. 478,327
Guazzo Provvid., farm. **41-34** 25 c. Novara . 1023-25
Guazzone Gius. **21-45** 23 v. Papacino 429,595
Guazzone Leonardo, 42 v. S. Teresa 705
Guazzone Leonardo, riv. giorn., p. Castello ang. v. Roma 354
Guazzone Pietro, parrucch., 47 c. Ponte Mosca *p.* 405
Guazzone e Mattirolo, distrib. giornali **33-08** 42 v. S. Teresa 353-56
Guazzotti E., 7 v. Cesare Battisti.
Guazzotti Gio., cappelli 4 v. Viotti 309
Gubba sor., modiste, 6 p. Statuto 307-52
Gubbioli Franc., parrucch., 45 v. Cibrario . . 405
Gubernati Paola, confett. e pastic. **82-54** 92 c. Vittorio Emanuele II. 543
Gubernati Secondo imp. elettr. e ind. **22-22** 47 c. Valentino 432-60
Gubernatis (De) nob. Clotilde n. Cauda, vedova, 7 c. Vinzaglio.
Guelfi Cino, rag., 4 v. Vico 805
Guelfi G. Ettore, Direttore dell'esercizio automotofunicolare di Catanzaro) 1108
Guelfo Carlo 34 v. Borgone. 34,539
Guella Lor., ombrell., 7 v. Baretti 335
Guelpa Arturo, impiegato, 34 v. Belfiore.
Guelpa Carm. n. Caramagna 41 c. Dante 65,101,809
Guelpa Caterina ved. Buschino 208 str. Val S. Martino 187
Guelpa G. di L., macch. automat. per lavor. latta **20-01** 41 c. Dante e **44-57** 9 v. Marenco 490
Guelpa Gius., contab. Molini Dora, 6 v. Priocca.
Guelpa Gius. ing., 145 c. Vitt. Em. II, *abit.* 27 v. Vital. Donati 67,499,984
Guelpa Guido, ing., 27 v. Donati 984
Guelpa Mario, ing., 27 v. Donati. . . 645-46,984
Guenzi Carlo e C., latton., 4 c. Pres. Wilson . . 40
Guenzi Ernesta, maestra mun., 4 v. Cumiatone 942
Guerato Gustavo, parrucchiere, 49 v. Parma . 405
Guerci Luigia, sarta, 12 v. S. Teresa 306
Guerci Maria, mag. alim., 17 v. Giac. Collegno 360
Guerci Pietro, pizzic., 38 v. Cernaia 567
Guercio Giovanna in Gramegna 43 via Nizza 449-58
Guercio Luigi, alberg., 60 c. Vitt. Em. II 545,1172
Guerciolio Angelo, 24 v. S. Secondo . . 794,1086
Guerra Domen., 8 v. Belvedere 834
Guerra Emilio, 25 v. Principe Tommaso.
Guerra Emma, prof., 24 v. S. Dalmazzo . . 928-56
Guerra Franc., impieg. daz., 21 v. Bertinatti. 623
Guerra Gaetano, agiato, 24 v. S. Dalmazzo
Guerra Michele, falegn. 123 v. Nizza 382
Guerra Romano, pizzic., rimp. uff. v. A. Doria 547
Guerra Zelfir., dott., 44 c. Vitt. Em. II . . 1010-102
Guerrera Fortunato, ingeg., insegn. meccan., 4 v. Assisi 915
Guerreschi Marcello, perito, rappr. 4 v. Vanchiglia 488,996,1079-87-448
Guerreschi Fedeli e C., rappr. vini e liquori **28-96** 7 c. S. Secondo . . . 488,525-26
Guerreschi-Bongiovanni Eva, maestra munic., 42 v. Monti 948
Guerrieri cont. Emma, 7 v. Gandenzio Ferrari.
Guerrieri di Mirafiori e Fontanafredda conte Gastone, deputato al Parl. **13-87** 20 v. della Rocca 49,54,108-34-78,599 600,784-99,840-68,944,1063-65-79-420
Guerrieri di Mirafiori e Fontanafredda contessa Margherita nata Boasso 20 v. della Rocca. . . . 44,54,468-51,841
Guerrieri di Mirafiori e Fontanafredda cont. Vittoria, 20 v. della Rocca.
Guerrini Gast succ., 49 v. Vigone . 494,386
Guerrini e Genta panett., 29 v. Vigone . . . 578
Guerzio Ant., 22 v. Juvara 835
Guerzio Michele (Ditta), falegn., 22 v. Juvara . 382
Guerzoni Ang., sottoten., 47 v. Baretti. . . . 687
Guglielmetti Augusto, latt., 414 c. Francia. . . 450

Guglielmetti Marianna, tratt., 42 v. Lanzo *p.* 518
Guglielmi Clelia, maestra mun., 110 c. Vitt. Em. II 920
Guglielmi E., latton., 27 c. Inghilterra . . . 450
Guglielmi Gio., calzol., 41 v. Conte Verde . . 423
Guglielmi Gugl., uff. telegr., 110 c. Vitt. Em. II 4094
Guglielmi Guglielmo, perito **85-28** 82 c. Vitt. Em. II 638,996,1087-1165
Guglielmi Pierina fu Gius. 74 c. Moncalieri 110
Guglielmi P. (succ. Sorelle Balbari) confezioni per signore **57-69** 21 v. Carlo Alberto 303
Guglielmi Teresa, imp. post., 4 v. S. Francesco da Paola.
Guglielmi Gugl. e C., latton., 53 v. Saluzzo. . . 450
Guglielminetti coniugi 39 via Cigna 57,132
Guglielminetti frat. (Ditta), forn. milit., 9 via Martinetto 343-70-71
Guglielminetti Amalia scrittrice, 20 via Colli 460,1045
Guglielminetti Enr., rappr. prod. alim., 4 corso Regina Elena 489
Guglielminetti Erc., vice-canc., 2 v. Bogino. . . 678
Guglielminetti Erminia 20 v. Coll i . . . 460
Guglielminetti Ern. fu Lor. *bis* c. Francia 76, 460
Guglielminetti Filippo, avv.-proc., 7 via San Dalmazzo. 966-75
Guglielminetti Giulio, in lust **6-21** 49 c. Oporto.
Guglielminetti Guglielmo, avv., Agente gener. Procurat. della *Nationale-Incendi*, Agente fiduc. d'Istituto Nazion. delle Assic. *uff.* 46 v. Mercanti, *abit.* 4 v Colli . . 478
Guglielminetti Marziano, 9 v. Martinetto 403-47,774,933
Guglielminetti Paola, maestra mun., 9 v. Martinetto 926
Guglielminetti Ricc., 7 v S. Dalmazzo 872
Guglielminetti Romolo e C. carboni **30-48** 28 v. Reggio. 44-46,383-85
Guglielminetti Teresa in Martonolo 50 via Cesana 53
Guglielminetti-Vigliardi Paravia Nora **6-21** 49 c. Oporto 459
Guglielmini Alberto rappresent., console **64-65** 6 c. Stupinigi . 477,416-87,602
Guglielmini Cecilia ved. Cubito (eredi) 6 v. Vanchiglia 488
Guglielmini G., pellicc., 26 v. Princ. Amedeo . 417
Guglielmino ved., neg. formaggi, *3ter* v. Giulio 369
Guglielmino Andrea, impieg., 42 v. Villarfocchiardo 772-98
Guglielmino Carlo 25 c. Orbassano . . . 123
Guglielmino Domenico fu Gius. avv.-not. **56-55** 42 p. Giulio 444-59,980
Goglielmino-Bonelli Noemi, 42 v. Villarfocchiardo 946
Guglielmino Elisabetta, 203 c. Francia 946
Guglielmino Gius. 4 v. Borgone . . . 34,76
Guglielminotti coniugi 27*bis* c. Moncalieri 109
Guglielminotti frat. fu Bart. 27 c. Orbassano 423
Guglielminotti frat. fu cav. Giacomo scalpellini **31-95** 46 c. Re Umberto . 146,386
Guglielminotti frat. fu Pietro 30 c. Spezia. 176
Guglielminotti sor. mere., 80 v. Mad. Crist 322-23
Guglielminotti Adelina, modista, 5 p. Statuto. . 307
Guglielminotti Alb. e Teodora 46 c. Re Umberto 146
Guglielminotti Angelo, cappellaio, 40 v. Cernaia, *succursale* 16 v. S. Donato 308-09
Guglielminotti Bartol. fu Ant. scalpellini, 27 c. Orbassano. 386
Guglielminotti Carlo fu Pietro, scalpellino, *labor.* 30 c. Spezia, *uff.* 80 v. Mad. Cristina 386
Guglielminotti Giacomo scalpell., 72 corso Vinzaglio . . . . . *p.* 197,386
Guglielminotti Gio., geom., impres. **46-77** *studio* 33 v. Garibaldi 480,989
Guglielminotti Luigi, decor., 3 v. Piave . . 347
Guglielminotti M., caffè, 9 c. Raffaello . . . 524-39
Guglielminotti M., pettinatr., 42 v. Borgo Dora, 408
Guglielminotti Mario, marmista, 25 c. Raffaello 386
Guglielminotti Mart. fu Ant. 24-23 v. Canova 42,386
Guglielminotti Natale, geom., 46 c. Re Umberto 637
Guglielminotti Pietro fu Gius. pietre e marmi **52-86** 44 v. Buscalioni 387
Guglielminotti-Foglietto Antonietta di Michele 9 v. Assisi 48
Guglielminotti Teresa, santa, 34 v. Roma . . . 303
Guglielminotti-Trivel frat. 464 str. Lanzo . . 93
Guglielminotti-Trivel Gio., scalpell., 464 strada Lanzo 386,446
Guglielminotto, incer. pavim., 2 v. Maria Vitt. 346
Guglielmo Aless., negoz. **21-17** 38 via Lagrange, *abit.* al 21.
Guglielmo Aless. fu Gius. 4 v. Lombriasco. 96
Guglielmo Aless. e figli, art. per fotogr. **21-17** 38 v Lagrange 345-65-95,484
Guglielmo, Fedele e Violino, cappellai, 3 via Nizza e 76 v. Venti Settembre . . . 308-09
Guglielmo Maria in Rigat 342 str. Pellerina 489
Guglielmo Matilde mag. al m., 53 v. S. Quintino 360
Guglielmone coniugi, macell., 18 v. Cernaia . 388
Guglielmone Agost., macell., 8 v. S. Anselmo 383,837
Guglielmone Alessandro, geom., 40 v. Venti Settembre 616
Guglielmone Biagio, macell., 4 c. S. Martino . 383
Guglielmone Carlo di Gio. 42 v. Amer. Vespucci 45
Guglielmone Giac. e consorte 37 v. Vigone 496
Guglielmone Gio. e figli macell., 95 via Madama Cristina 98,383
Guglielmone Luigi, 37 v. Vigone 842
Guglielmone Luigi, mag. alim., 49 v. Massena . 339-60
Guglielmone Maria, prof., 27 v. Bidone . . 909-11
Guglielmone Virginio 16 v. Stellone 476 339
Guglielmotti coniugi, corniami, 32 v. Lagrange 333
Guglielmotto, lingerista, 42 v. Giulio . . . 365
Guglielmotto frat., albergatore **8-60** 29 via Venti Settembre 344
Guglielmotto Celestina, neg. legna, 8 v. Bellini 384
Guglielmotto Giov., neg. ferramenta e ottonami, ang. c. Stradella e 9 v. Vittoria . . . 442
Guglielmotto G. B., 9 v. Maria Vittoria . . . 4169
Guglielmotto G.B. e cons. 9 v. Vittoria . . 497
Guglielmotto Luigi, 42 v. Giulio 838
Guglielmotto Luigi, torn. metalli, 458 c. Regina Margherita 371
Guglielmotto Marcello, albergat., 29 v. Venti Settembre
Guglielmotto Rosa, alberg., 29 v. Venti Settembre.
Guglielmotto Rosa, mediatr. balie, 7 v. Botero e 28 v Barbaroux 4029
Guglielmotto Silvia, maestra mun., 22 v. Lamarmora 933
Guglielmotto Tomm., incer. pavim., 7 v. Botero e 28 v. Barbaroux 346
Guglielmotto Vincenzo, calz., 24 v. S. Ottavio . 423
Guglielmotto-Colombo Sara, maestra mun., 22 v. Lamarmora 921
Gugliermino Carlo 49 v. Cassini 48
Gugliermino Luigia in Casanova 42 c. Vercelli 491
Gugliermino Maria in Isnardi 28 v. Sacchi. . 469
Gugliermino Teresa in Blanc 39 c. Dante 65 401-36
Gugliermotti Gio. rag., 9 v. Andrea Doria 43

Guicciardi Carlo, segr. capo ferr., 69 via Madama Cristina. . . . . *p.* 4099
Guicciardi nob. Luigi, seg. capo ferr., 67 corso Vitt. Eman. II 4104
Guida Franc., impieg. ferr., 46 v. Pallamaglio.
Guida Gius., latteria 3 v. Monferrato . . . 548
Guida Michele, prod. chimici **84-65** Docks Porta Nuova », V comp., c. Dante.
Guida Mich., rag. **42-72** 62 c. Vitt. Em. II. . 992
Guidazio Giovanna, linger., 53 v. S. Quintino . 345
Guidazio Gius., panett., 66 str. Pianezza. . . . 578
Guidazio Gius., tastiere per pianof., 5 v. Gioanetti 376
Guidazio Marietta Rosa, maestra mun. 24 v. Ormea 928
Guide Illustrate « Reunaudi », 3 v. Verrua . . 353
Guidetti sac. Ant. 27 v. Carlo Alberto . . 44
Guidetti cont. Bianca in Conti 40 via Romani. 453
Guidetti Ces., rag. banco lotto, 8 v. Carmine e 7 v Mazzini 664
Guidetti Dante, scultore 9 v. Berthollet . . . 4002
Guidetti Eraldo, chimico industr., 47 v. Morosini.
Guidetti Eug., segr. princip. ferr., 46 c. Casale 4099
Guidetti Fiorenzo di G. B. 4-6 v. Casteggio 49 65,444
Guidetti Giulio, tenente, 39 v. Vincenzo Vela.
Guidetti Gius., impieg., 4 v. Viotti.
Guidetti Pio, farmac. **60-56** 35 v. S. Giulia 4023-26
Guidetti Vitt., prof. geom., 94 v. Massena . . 904-89
Guidetti Ferruccio e C. (Ditta), rappresent. **43-16** 34 c. Vitt. Eman. II 434-54
Guidetti, Moncardi e C., seterie e velluti **44-51** gall. Subalpina. 299
Guidetti-Serra Carl. avv.-proc. **19-23** 7 v. Cesare Battisti. 454 830,970-75
Guidetti-Serra Felice, ing. **23-41** 63 c. Giovanni Lanza . . 84,876,939-84-94 995,1128-33-37-60
Guidi Camillo, ⚙, ⚜, ing., prof., 7 c. Valentino. 777 865-92-93-94,984
Guidi G. B., magg. capo farm., 26 v. Drovetti. . 692
Guidi Giulio, impieg. R. Manicomio (Collegno). 743
Guidi Guido, dott., 49 v. Andrea Doria . . . 906
Guidi Guido, ing., 7 c. Valentino. . . . 984
Guidi Guido, prof., 26 v. Drovetti 958
Guidi Lorenzo, tratt., 42 v. S. Chiara. 522
Guidi Primo, tratt., 2 v. Basilica 348-39
Guidi Teresa, sarta, 54 v. Madama Cristina . . 303
Guidi di Bagno nob. Bianca ved. conte Sardagna Hoenstein-Neubourg **61-26** 88 v. Gioberti.
Guido Amilcare. 24 v. Vittorio Amedeo II . . 4002
Guido Gius. di Gius. 346 c. Moncalieri. . . 440
Guido Luigi, *bar*, 54 v. Nizza. 528 34
Guidobono A., affittacam., 43 v. Bertola . . . 484
Guidobono-Cavalchini Garofoli nob. frat. e sor., 47 v. della Rocca 406-68
Guidobono Cavalchini Garofoli bar. Aless. ⚜, ⛪ **15-79** 47 v. della Rocca . . 451,705
Guidobono-Cavalchini Garofoli Bona in Gamlaro, 39 c. Peschiera.
Guidobono-Cavalchini Garofoli nob. Gregorio, magg. gen. di cavall., 36 c. Vinzaglio.
Guidobono Cavalchini Garofoli nob. Paola ved. Dalla Valle di Pomero **18-14** 46 v. Carlo Alberto 44
Guidon Maur., prof. 24 v. Belfiore 905
Guidoni Enr., rag., 26 v. Princ. Amedeo . . . 845-54
Guidoni Franc., rappr., 26 v. Princ. Amedeo . 487
Guigonis mons. Luigi, 5 v. Consolata . . 745,949
Guilizoni Gio. capo-mastro, 61 v. Mad. Cristina 98,486,390,766
Guillaume Franc, latteria, 46 v. S. Secondo 548-60
Guillaume coniugi 45 str. Bellacomba . . 26
Guillaume Franc., salsam., 41 v. Gioberti . *p.* 560-67
Guillaume Giacomo 8 v. Carena . . . 44
Guillaume Giacomo, latteria e neg. form., 16 via Sebastiano Valfre 548-69
Guillaume Silvestro 302 str. Nizza 424
Guillaume Valent., latteria, acc. al 23 v. Vicenza 548
Guillon Leop., farmac., 24 v. Alfieri. 4023
Guillot Giannina in Arista 26 v. Asti . . 48
Guillot Gius., avv.-proc. **9-77** 25 v. Cernaia . 663 966-75,1128-35-38-40
Guillot Paolo, ing., 4 c. Duca di Genova . . . 1446
Guillot Stef., fu Gius. 32 c. Vinzaglio 62,457
Guillot-Moscaved. Olivia **65-18** 23 v. Palmieri
Guillot-Sala Zelia 4 c. Duca Genova 68,80,764
Guillot-Teppa Emilia, 32 c. Vinzaglio. . . . 727
Guino Carlo, pennelli, 27 c. Inghilterra . . . 345
Guino Luigi, agente cambio **53-38** 46 v. Venti Settembre, *abitaz.* 25 via S. Anselmo . 49,108-67,298,784-96-99,1452
Guino Margh.-Maria-Eug. in Natale 44 str. Pozzo Strada 440
Guino-Moriondo Maria, ispettr. mun., 25 via S. Anselmo 932
Guinzio Bernardo fu Pietro 40 v. Verolengo 492
Guinzio Emilio, vettur., 3 c. Moncalieri . . . 509
Guinzio e Rossi, succ. Ajmone e Guinzio (allum.) **56-73** 63 c. Firenze e 44 v. Garibaldi 438-45
Guirand Giselda, 2 c. Peschiera 874
Guirand Gius., agiato, 2 c. Peschiera.
Gujen Achille, avv., 24 v. Valeggio 664
Gula, corriere 32 v. Lagrange 495-96-97
Guletti Remigio, mag. alim., 22 c. Vigevano . 560
Guli Adele ved. Comollo 8 v. Sanfront . . 460
Guli Gius., impieg. telegr., 8 p. Carlo Eman. II 4094
Gulinelli Albino, avv., 58 v. Venti Sett. 1045-46-124
Gulino Biagio, geom., imp. telegr., 21 v. Maria Vitt. 4092
Gulino Gaet., rappr., 24 v. Maria Vittoria . . . 489
Gulino Mich., maestro, 29*bis* v. Tiziano. . . . 650
Gullino coniugi, tintori, 40 v. Berthollet . . 327
Gullino fratelli, fiorai, 48 c. Vitt. Em. II. . 351-52
Gullino Ang. fu Gius. 530 str. Viassa. . 185-93
Gullino Benedetto, orticoltore (Ditta) **31-62** 49 v. Cavour 354
Gullino Ettore, prof., 45 v. Venti Settembre . 947
Gullino Luigi, agente gen. *La Nationale*, **39-51** 67 c. Vitt. Em. II e 35 v. Barbaroux 478 790-847
Gullino Maria n. Negro, 35 v. Barbaroux. . 747
Gullino Michele, impieg., 34 c. Oporto.
Gullino Rosa in Assalto 4 v. Cigna . . 57,136
Gullino Vinc. 423 str. Val Patonera . . . 485
Gullino e Stirnimann, fornit. industr., 2 v. Davide Bertolotti 456
Gullino-Negro Maria, 35 v. Barbaroux. . . . 747
Gullotta Salvat., ispettore capo ferr., 33 v. Vinc. Vela. 4103
Gunetti coniugi, salsam., 4 via del Martinetto . 567
Gunetti frat., panett., 52 c. Vercelli 578
Gunetti G., neg. vino, 45 c. Oporto 334-39
Gunzi Gius, avv.-proc., 53 v. Garibaldi. . 966-75 1119-42
Gurgo Achille, 87 c. Vinzaglio 692
Gurgo Franc., med.-chir., 6 v. Fabro 1010-18-73
Gurgo Giacomo, impres., 8 v. Pietro Giuria. . . 390
Gurgo-Ara Margh. ved. Carena 284 via Nizza. 424-74
Gurgo-Salice Tancredi, 42 v. Venti Sett. 1130-47 1149-54
Gurlino Delfina, mag. alim., 224 v. Nizza. . . 560
Gurlino Gio., mag. alim., 7 v. Bava . 548-60,1087
Guselfino Gius., panett., 29 v. Mongreno . . . 578
Gusetti Pietro 96 str. ant. di Rivoli. . . 451

Gusio Andrea, vinaio, 139 v. Mad Cristina . *p.* 539
Gusmano Calogero, sacerd., 32 v. Cottolengo . 756
Gusmano Gio., fabbr. scatole, 10 v. S. Dalmazzo 361
Gusmano Gius., 🚗, magg. in ritiro, 12 v. Giulio.
Gussi Arnaldo, dott., 42 c. Siccardi . 4131-32-33
Gussi Gennaro 🚗 dott. 90-22 42 c. Siccardi 77,4131-32-33
Gussoni Ernesto, rappr. 40 96 42 v. Arsenale . 484
Gussoni Gottardo, prof., studio architetto, 2 via Papacino e 24 c. Oporto 480
Gussoni Mario, tipogr., 5 v. Bern. Galliari . . 357
Guttero Vittoria, mag. alim., 160 c. Reg. Margh. 560
Guzzetta Mario, avv., capit., giudice relatore, 20 v Roma 682
Guy E. succ. Massimino, seterie, 18 p. Castello 331
Guyot Angela, maestra mun., 32 v. Ormea . 944-31
Guyot G. B., rag., 115 v Cigna 777
Guyot-Pin Teresa, 38 v. Villa della Regina. . 773
Guyot Vitt. (eredi) 🚗 38 v. Villa della Regina. 47

H

Hahn Carlo Ricc. famiglia, 41 corso Oporto.
Hahn Edmea in Malan, agiata, 40 c. Oporto.
Hahn Gustavo, 44 v. Cernaia . . . . . *p.* 885
Hahn Raoul, 🚗, medico, prof., 11 v. Cernaia e 53-42 5 v. Contenza 724-33,803-89,4040
Hahn Riccardo, 🚗, rappr. 10-32 *uff.* 23 v Genova, *abit.* 41 c. Oporto 484,4055
Hähnel Massimiliano 🚗 ing. 104 v. di Lanzo. 92,460,984
Haid Carlo, 46 v. Cr ssolo.
Ham Clara, insegn., 47 v. Venti Settembre . . 916
Harcourt (*vedi* D Harcourt).
Haudemand Pietro e frat., impresari spazzacamini, rimp. all'8 p. S. Giovanni . . 392
Hautecourt (*vedi* Francesetti d').
Haven Joseph Emerson, console, 29 v. San Tommaso 604-02,1072

Is. Hazan Via Cesare Battisti Num. 3
TAPPETI PERSIANI E D'ORIENTE

Hazan, Bagdadli 64-99 tappeti persiani, 3 v Cesare Battisti. 300
Hazan Maurice, tappeti persiani. 7 v. S. Anselmo 300
Hebert nobile Adele ved. Ferrero De Gubernatis-Ventimiglia 🚗 14-13 44 v. Po . . 54 55, 402-24-37-50-56-97
Heer Arminio, med.-chir. 4-92 4 v. Monteu da Po . . . 634,774-97,933,4010-48,402
Heer Luisa, impieg. telef., 4 *bis* v. Ospedale. 4097
Helmsdorff Carlo, liquor, 40 *p.* Stanto . . . 528
Helstern Antonia fu Mart., suora 🚗 20 via Giulio 85,849
Hendel Gius., ing. 89-03 40 v. Colli . . 385,984
Hendel-Lattes Ottavia, agiata, 27 v. Vinc. Vela.
Henu fra elli (succ.) sapone, candele e sego. 40 v. Groppello. 402
Herissé Vittoria, negoz. burro, 22 v. Maria Vittoria 551
Herlitzka Amedeo, prof. 84-48 60 c. Re Umberto. 882-88-89
Herlitzka Livio, 🚗, med.-chir., prof. 22-94 42 v. Venti Settembre, *abit.* 88 67 4 v. Gius. Pomba . . 725-31, 883,4010-48-21
Hermann G., 🚗, negoz., 22 p. Castello *p.* 345,402-26
Hermine Schulte Bienenfeld (Succ. Ditta E. Capp.) fornit. sarti e calzolai, 22 via Franc. Lanfranchi 301-67
Herrnhut Aldo, 92 v. Ormea 4069
Herrnhut Bern., 🚗, 🚗 ing., fabbrica lucignoli e sapone 22-47 92 v Ormea 424,320 402,868
Herrog Carola 🚗 41 e 45 str. Valsalice . . . 486
Hertz Ottilia fu Gio. Gugl. 🚗 88-31 9 v. Bricherasio 37,496
Hess Adolfo, ing. 35-91 22 v. Princ. Amedeo. 394 984-87,4050-51
Hess Emma, 90 c. Vitt. Em II 726
Hess Gius., 🚗 45-66 90 c. Vittorio Eman. II 56,196
Hess Isid., rappr. 6-07 e 63-97 22 via Princ. Amedeo 490
Hiesteur L., confett., 24 v. Vanchiglia . . 543-47
Hidalgo-Coletti Bice, 24 v. Sacchi . . . 778,928-49
Hierschel de Minerbi conte Lionello di Oscar 🚗 9 v. Bogino 32
Hirsch Enrica, 36 v. Bava. 703
Hirschgartner E., gomma elastica, ecc. 30-22 9 p. Solferino . 320-48-62-96-98 419-26 27-35-47-56-57-63-75,570
Hirschhorn Marco 🚗 85-39 23 v. Magenta 99 395,570-74
Hirschhorn Rod. (ditta di Hirschhorn Marco 🚗 prod chim 61-39 41 v. Pinerolo e 23 v. Magenta 436, 395, 570-74
Hofmann e C. 🚗 coloniticio 6-16 6 via Parella. 429-94,518
Hofmann-Hess Lydia, 14 v. Assarotti 727
Höggendörfer A., mag. acqua potabile, 44 via S. Quintino.
Hollanda America Line, Bosso Carlo, acc. al 2 v. Volta 492
Holtmann Roberto *junior*, rappres., 33 via Vassalli Eandi 431-52
Holtz H. C., dott., studio tecn. labor. di analisi chimiche 87-06 95 c. Reg. Margherita 395,402-33
Home (asilo per domestiche e istitutrici), 5 via Massena 854
« *Home* » (Ditta di Sampò e Celso), stoffe per mobili, 3 v. Cesare Battisti 301
Hoock Margherita-Cecilia 🚗 32 v. Bidone 34,424
Horber Giacomo, 84 c. Princ. Oddone. . . . 4080
Hortolan Candida in Bosio 🚗 32 v. Vincenzo Vela e a (Alba) 496
Hortoland Paolina in Perronet 🚗 20 via Ceres 418
Hôtel Bonne Femme et Métropole 7-48 3 via Pietro Micca. 544
Centrale e Continentale 7-12 2 v. Cesare Battisti 544
» *Dogana*, 42 v. Cernaia 544
» *d'Europe* 7-27 e 46-39 49 p. Castello 544
» *Excelsior* (*Meublé*), 29 v venti Sett. . . 544
» *Fiorina* (*Meublé*) 10-10 e 33-32 22 via Pietro Micca, piazza Solferino. . . 544
» *France et Concorde* 45-29 20 v. Po. . 544
» *Gran Cairo*, 46 v. Roma 544
» *Ligure e d'Angleterre*, 45-45 e 48 08 9 p. Carlo Felice 544
» *Moderne* (già *Victoria e Tre Corone*) 11-13 41 v. Venti Settembre 544
» *des Nations* 16-25 15 v. Mad. Cristina 544
» *Nord* (*du*) già *Cavallo Rosso*, 32 v. Roma. 544
» *Pozzo e Grande-Bretagne*, 5 v. Bogino . 544

Roma e Rocca Cavour 1-52 14 p. Carlo Felice . . . . . *p.* 544
Suisse Terminus 1-53 2-4 v. Sacchi . 545
Turin et Trombetta (*Palace Hôtel*) 83 8-40 v. Sacchi 545
» *Venezia* già *Bue Rosso*, 70 via Venti Settembre 545
» *Ville et Bologne* 1-24 60 c. Vittorio Emanuele II 545
» *Zecca* 13-00 36 v. Roma 545
Huet Valentina Maria 🚗 5 v. Monte di Pietà 444
Hugues Pietro, ing., ispett. ferr., 44 c. Vinzaglio 1400
Hugues-Brossa Ernesta, 44 c. Vinzaglio . . . 854
Huguet (eredi) 🚗 100 c. Reg. Margherita . . 448
Hülsberg Ottilia fu Carlo Teodoro vedova Hertz 🚗 49 v. Vinc. Vela 496
Humbert Carlo, metalli e imballag. 26 27 1 v. Sesia 439
Hurault de Vibraye cont. Paolina 🚗 2 corso Massimo d'Azeglio 499
Hurault de Vibraye Paolo Maria 🚗 2 corso Massimo d'Azeglio 499
Hurault de Vibraye conte Renato 🚗 2 corso Massimo d'Azeglio 404-36-99

I

I Tre Saponi Italiani, 2 *bis* v. Accad. delle Scienze 404
Iacopone B., sarto, 22 v. Barbaroux . . . *p.* 544
Iaia (Società di rappr., agenzia per il Piemonte . 6 v. Cernaia 415-37-85-88-89
Iacce Marianna ved. Maffei 🚗 42 v. Nizza 424
Iannaccone Pasquale, 🚗, prof., 39 v. Principe Tommaso. 881-95
Ibao coniugi 🚗 28 v. Venasca 490
Ibao Luigi, capo-tecn., 2 v. Beaumont 689
Ibero Salvatore, 15 str. Cavoretto 853
Iberti Giacinto, direttore generale *La Métropole*, 43-45 v. Carlo Alberto.
Iberti Madd. in Simonetti, mag. alim., 56 v. Fréjus 560
Ibardi coniugi 🚗 7 c. Napoli 448
Ibardi G. B., elemos., 41 v. Mad. Cristina.
Ibardi Gius., edic. giorn., c. Ponte Mosca rimp. Ferrovia Cirie-Valli di Lanzo 354
Ibardi Mario, ing., 44 v. Mad. Cristina. . 616,984-87
Ibardi Martino, mag. alim., 26 v. Princ. Amedeo 560
Ibleri di S. Gregorio conte Alfonso, 33 v. San Secondo.
Ibleri di S. Gregorio conte Gioachino e Teresa, 28 v. Cavour.
Ibleri di S. Greg. conte Luigi, ing., 28 v. Cavour . 1454
Ibleri di S. Gregorio contessa Luisa n. Del Carretto di Balestrino, 28 v. Cavour.
Ibleri di S. Gregorio cont. Maria n. Gamna, 33 v. S. Secondo
Ibleri di S. Gregorio cont. Paola in Vaffrè di Bonzo 🚗 3 c. Brescia 36
Ibertino-Borchetti Luigia, vettur. 8 v. Perosa. . 540
I. C. S. (Vedi *Istituto Chimico Subalpino*).
Idia Agnese levatrice, 55 v. S. Donato . . 4034
Idraulo Bosio, 25 v. S. Quintino 464
Idrex (Soc. anon.) 🚗 fabbr. acque miner. 85-65 19-21-23 v. Giac. Collegno . 82,400 330,4148
Ighina Oscar, 41 v. Lamarmora 679
Ignonetti Gius. fu Enr. 🚗 mag. alim., 234 str. Vercelli 492,560,4175
Ignorra Giov., 20 v. Roma.
Il Brasile, torr. caffè 55 16 46 v. Saluzzo. . 398
Il Coltivatore di Yauco, prod. caffè 64-63 9 v. Pio Quinto 398
Il Commercio, giornale 22-67 19 v. Montebello . . . . . *p.* 356-57,1036
Il Commercio, inform comm., 8 v. S. Anselmo . 483
Il Cooperatore, studio commerciale 64-57 2 v S. Teresa 482
Il Mare (Assic. maritt., fluv., terr., rischi di guerra), 15 v. Cernaia 477
Il Momento, giorn. politico 16-41 14 v. Parini 357,1035
Il Mondo, società assicur., 4 *bis* v. Ospedale . . 477
Il Paese, tipogr. (Soc. Anon.) 28 v. Carlo Alberto 357
I. L. S. A. (Vedi *Industria Legnami Soc. Anon.*).
Il Sole, istituto d'informazioni commerciali, 4 c. Duca di Genova 483
Il Termoforo, cokes e antracite 42-09 42 via della Zecca 385
Il Vetro, Società anon. ital. 🚗 3-68 7 via Rosmini 46,38,73-103-53,350,1454
Illario Annibale, 4 v. Biella 788
Illenco E., vinaio, 142 v. Morosini 539
I macellai piemontesi riuniti, *amm.* 17-21 Ammazz. civico, *magazz.* 44 v. Avigliana 4144
Imarisio Luigi, corr., 24 v Lagrange 497
Imasso Pietro, mag. alim., 253 v. Nizza . . . 560
Imbert Giacomo Paolo, ing., 4 p. Cr. Colombo 984,4047
Imberti frat. 🚗 420 str. da Bertolla all'Abbadia di Stura. 9
Imberti frat. e sor 🚗 21 v. Pollone. . . . 438
Imberti Antonina ved. Grandis 🚗 24 v. dei Mille 408
Imberti Gio. di Luigi 🚗 420 str. Bertolla . . 30
Imberti Ulrico, 🚗, impieg., 30 v. Monzinevro. 861
Imbrico Franc., calz., 41 v. S. Franc da Paola 423
Imbrico Franc. fu Gio. 🚗 23 v. Roma. . . . 452
Imbrico Giulio Plutarco, rappr., *abit.* 4 p. S. Martino *uff.* 7 v. Orfane 488
Imoda Cam., impieg., 42 c. Re Umberto 4034-440
Imoda G. E., ing. 7-37 14 v. Arsenale, *abit.* 9 v. Pietro Micca . . . 480-85,877,984-95
Imoda Melania in Barberis 🚗 97 c. Francia . . 420
Impallomeni Greg., 🚗, 49 v. Mad. Crist. 846-24,1470
Imperatori frat. 🚗 28 v. S. Secondo. . . . 464
Imperiale Epifanio 🚗 7 v. S. Tommaso . . 144
Imperor Luigi, valigiaio, 8 p. Vitt. Em. I. . . 447
Impiegati Civili (Associaz.) 23-71 41 v. Cavour. 815
Import-export office, 3 v. Rodi 490
Import-export-office, 4 c. Siccardi 452-90
Imposte dirette 6 v. Bogino 664
Imprese:
Astrua, Accati e C., costruz. civili, strad e idraul. 90-99 44 v. Cibrario, *magazzino* al 68 e al 57, 59 v. Le Chiuse 387
C. I. E. Faletti 🚗 costruz. industriali 48-38 38 v Marco Polo. 401,390
Costruzioni cimitero 2 40 c. Napoli . . . 390
Distribuzione elettricità in territorio di Grugliasco, ecc., 4 v. Passalacqua 487
Generali Affissioni e pubblicità già Montorfano e Valcarenghi, 7 v. Carlo Alberto
Generale di pubblicità ed affissioni 31-11 28 v. S. Tommaso e 18 v. S. Teresa.
Generale Trasporti, *uff.* 9 c. Raffaello, *abit.* 57 c. Firenze 494
Genta, feretri, ufficio 8-58 37-39 via Barbaroux; *lab.* 62 69 v. Gioberti . . . 382,493
Internaz. di pubbl. ed affiss., 7 v. Carlo Alberto.
Ornamentazione nel Cimitero generale, corso Tortona rimp. al Camposanto 354
Telefonica Nazionale, v. Melchior Gioia . . 382
Telefonica Reti Secondarie Alta Italia 22-86 8 c. Presidente Wilson 434
Trasporti a domicilio, 39 v. Cagliari . . . 494
Trasporti funebri, 40 v. Catania, *uffic.* 3-62 24, 26 v. Barbaroux 493
Trasporti Postali 20-84 14 c. Bramante . . 491

Inalatorio a secco 29-89 Sacchi 22-24 via . . . *p.* 4028
Inardi Angelo, avv.-proc., 49 v. S. Chiara . 966-75-97
Inaudi sor., mag. alim., 51 v. Belfiore 560
Inaudi Giacomo, 33 c. Verona 4088
Incandescenza a gas • Plaissetty 85-63 435-437 v. Nizza 394
Incerti Erminia, abiti per ragazzi, 43 v. S. Giulia. 344
Incisa di Camerana frat. di Vincenzo, 27 via Legnano.
Incisa di Camerana frat. e sor. di Vittorio, 4 v. Jacopo Durandi.
Incisa di Camerana march. Adele, 27 v. Legnano.
Incisa di Camerana marchesa Amalia n. Weil-Weiss 48-59 25 v. della Rocca.
Incisa di Camerana marchesa Cristina n. Faà di Bruno, 77 c. Siccardi
Incisa di Camerana marchesa Gabriella nata Cromis di Trana, 27 v. Legnano.
Incisa di Camerana march. Leontina n. Pallavicino di Priola, 4 v. Jacopo Durandi.
Incisa di Camerana marchesa Margh., 25 via della Rocca. 594
Incisa di Camerana march sa Maria Teresa in Pallavicino di Priola, 6 v. Napione.
Incisa di Camerana marchesa Teresa in Quaranta, 8 *bis* v. Fabro
Incisa di Camerana marchesa Tommasina in Petiti di Roreto, 7 v. Lagrange.
Incisa di Camerana march. Umberto tenente 88-77 77 c. Siccardi.
Incisa di Camerana march. Vinc., 27 v. Legnano.
Incisa di Camerana march. Vittorio, colonn. di Cavall. R., 4 v. Jacopo Durandi.
Incisa di Camerana-Costa marchesa Luisa 62-69 47 v. Maria Vittoria 424
Incisa di S. Stefano (*vedi* Boccaria .
Incubatorio piscicolo per l'acquicoltura e la pesca, 45 sotto i Murazzi del Po.
Incunabolo di S. Salvario 41-94 22 v. Nizza.
Indrimi-Volante Emilia, maestra mun., 4 via Aurelio Saffi. 924-59-64
I. N. D. A. (Vedi *Industria Nazionale dell'Abbigliamento*). *Indust. Biancheria*, 3 piazza Carlo Felice. 323
Industria Cartotecnica italiana, 12 v. Gaudenzio Ferrari 364
Industria Elettro-Telefonica Italiana (Biglia C.) *offic.* 86-74 27 v. Madama Cristina, *uff.* 36 v. Baretti 434

Industria Farmaceutica, *Sede Amministrativa e Magazz centr.* 21-69 24 v Andrea Doria, *magazz. succursali* 25 via S. Franc. da Paola 543-93-96-97-98,444-35
Industria Italiana cravatte, 9 v. Corte d'Appello 325
Industria Ital. per la Lavoraz della fibra vulcanizz. (Cremasco fratelli) 37-95 32-34 v. Palmieri. 418
Industria del Legno, 3 v. Scalenghe 380
Industria del vetro e affini (I. V. A.) Soc. Anon., dir e ammin., 54 v. Cibrario 349-50

Industria Nazionale dell'Abbigliamento (I. N. D. A.) 55-94 49 bis c. Raffaello. 303-44
Industria dei Marmi Vicentini (ing. G. Hendel 39-03 40 v. Colli 385
Industria Nastri, gomma ed affini già Richiardi, Norwerk e Sohn 88-42 16 via Fossano. 75,300
Industria Nazion. bottoni a pressione 44-30 41 c. R. Parco. . . . . *p.* 333
Industria Piume, Piaggio C., 4 v. del Carmine 352
Industria e Raccolta spazzature (Emo Silvia), 22 v. Vitt. Amedeo II e 24 c. Vinzaglio. 394
Industrial Machinery and supples, 26 v. Pio Quinto 480
Industrie Tessili riunite, 26 v. Cernaia. . . . 346
Infantini Franc., impieg., 6 v. Legnano.
Infanzia abbandonata (V. *Ospizio Provinc. Esposti*).
Ingaramo Aless., avv., 24 v. Valp. Caluso . 970,4123-43
Ingaramo Carlo, med.-chir., 24 v. Valp. Caluso 722,4040
Ingaramo Dom., maestra, 4 p. Gran Madre di Dio.
Ingaramo Maria Luisa, maestra mun., 28 via S. Anselmo 925
Ingaramo Vittorio, avv. procur. 53-59 47 v. Bertola 966-75
Ingegnati Leopoldo, neg., 46 v. Piazzi.
Ingegnoli, corr., 4 e 3 v. S. Teresa 494
Inglese G., sarto, 6 v. Monte di Pietà 344
« Iniziativa » Soc. An. Coop. Ital. di Sicurtà 62 v. Venti Settembre 477
Innocenti Maddalena, stiratr., 51 v. Monginevro 326
Innocenti Alfredo, segret., 496, 60 v. San Secondo 827
Innocenti Mario, 50 v. Andorno 4173
Innorta A. e C., spugne, 42 v. Berthollet . . 399
Insinga Fr.n., ing., ten. colon., 40 v. Princ. Tommaso 689
Instituto Rota 2-84 fabbr. strum. chirurgici, 7-9 p. Carlo Felice e 40 v. Lagrange . . 509
Intaglietta Achille, avv., 86-09 49 v. Moncalvo. 444,844-45
Intendenza di Finanza 42-56 6 v. Bogino 654,4109
Intercontinental Caoutchouc Company 48-14 72 v. Belfiore 426
International Lange A. e P. frat., 16 v. Juvara . 455
Inverardi Gius., avv., cons. agg. di Pref., 2 via Mazzini 643-62
Invernizio-Quinterno Carolina (eredi), Minetti Marcella. 92 v. Mad. Cristina.
Invernizzi Attilio, impieg., 108 v. S. Secondo.
Invernizzi Gius., pizzic., 4 c. Valentino . . . 567
Invernizzi Pietro, 33 v. Montebello. 4138
Inviziati (*vedi* Civalieri).
Invrea d'Ivrea fratelli fu march. Fabio 27 c. Duca di Genova. 40
Invrea march. Ersilia n. Ferrero di Ormea, 27 c. Duca di Genova.
Invrea march. Franco, avv., consigl. com. 33-70 *studio* 10 v. Perrone, *abitaz.* 7 v. Davide Bertolotti . . . 605-06-08-41-53-74 738-45-89,824,966
Invrea nob. Gius., 27 c. Duca di Genova.
Invrea nob. Maria Consolata n. Crotti di Costigliole. 7 v. Davide Bertolotti.
Invrea nob. Ottavio, ing. 20 33 27 corso Duca di Genova 984
Invrea nob. Raffaele, 27 c. Duca di Genova.
Inwikl Orlando, prof., 48 v. Ottavio Revel.
Iorietti Pietro, 40 c. Ponte Mosca 830
Iorio Carlo, ing., suppl. di matematica, 74 c. Vitt. Eman. II 904
Iorio I., fabbricante mob., 45 *bis* str. Francia 370-73
Iorio-Fraga Erminia, insegn. franc., 50 v. Venti Settembre 901
Iorioz Serafino, mag. alim., 2 v. S. Secondo. . 560
Iossetti frat., calzol., 440 c. Vercelli. 423
Iotti Gius., falegn., 44 v. Cottolengo. 382
Iraldo Mario, geom., 37 v. Marco Polo. . . . 989
Iraldo Michele, 37 v. Marco Polo 942
Irico Arcangela ved. Pacchiotti, stiratr., 8 via Orfane. 326-27

Irvini coniugi 87 v. Salbertrand . . . *p.* 457
Irvini Candido, panett., 87 v. Salbertrand. . . 578
Isabella Carlo fu Maur., 6 v. Rivara. . . 450
Isabella e Ferrero, chinc., 15 v. Bertola. . . 334
Isacco Erminia, 42 v S. Agostino 850
Isaia Caterina, cinemat., 43 v. Garibaldi. . . 436
Isaia Fedele, sarto, 7 v. Pio Quinto . . 344,851
Isaia Tommaso, usciere Pretura, 33 v. Vanchiglia . 684
Isnardi Adelaide, mag. alim., 45 v Massena . 560
Isnardi Attilia 22 v. Soana 474
Isnardi Ludov., med.-chir. 19-36 9 v. Carlo Alberto 47,743,883
Isnardi Luigi, ✻, avv., cons. d'App., 28 via Sacchi 676
Isnardi Luigia ved. Vigliardi, 25 c. Vinzaglio.
Isnardi Luisa, maestra mun., 24 v. Valeggio . 928
Isnardi Maria, maestra mun., 24 v. Valeggio . 930
Isnardi-Zitta Tommasina, 22 v. Soana . . 474
Isnardon A. e C., sarte, 7 v. Bardo. 303
Isnenghi Vitt., caffè, fratt., 2 *bis* v. Silvio Pellico e 49 v S. Anselmo 547-25
Isoardi Elisabetta, vinaia 4 v. Meucci . . . 539
Isoardi Franc., liquor. 11-03 47 v. Lagrange. 528
Isoardi Gius., orologiaio, 1 v. S. Chiara. . . 340
Isoardi Michele, vinaio, 46 v. Perrone. . . 539
Isola (*vedi* Oreglia d').
Isola Fort ing. 84-39 45 v. S. Quintino. 99,984
Isola Giovanna, pettinatr., 14 v. Goito. . . 408
Isola Michele, viagg. comm., 44 v. S. Massimo.
Isola Rina, mode, 28 *bis* v. Sacchi 307
Isolatto Gio., mag. alim., 2 v. Carmine . 560
Isolatto Giorgio macell., 38 v. Rivalta. 450,583
Ispettorato Distrettuale Superiore Poste-Telegrafi 64-30 v. Alfieri 4094
Ispettorato del Lavoro 86-05 Circolo di Torino, 44 v. Amedeo Avogadro. 669
Ispett. Regionale delle Scuole Medie, 32 v Sacchi 647
Ispezione Compart. delle Privative, 6 v. Bogino. 655
Ispezione Provinciale Imposte dirette e Catasto 46-86 9 v. dei Mille. 664
Ispezione delle Tasse sugli affari, 25 v. Garibaldi 663
Israele Annetta, agiata, 8 v. Gioberti.
Issoglio Costanza ved. Prelli 79 v. Verolengo. 492
Issoglio Gio., dott. prof., 44 c. Inghilterra. . 620
822-78-87-945,4037

Istituti:
Aero-Elettrotecnico 82-01 37 v. della Zecca . 4024
Albergo di Virtù *direzione* 11 29 via S. Secondo 464,755
Alberti, 4 v. S. Chiara 952
Aless. Manzoni, 23 v. Garibaldi. . . . 936-52
Aless. Volta 38-89 48 v. Burdin 935
Alfieri-Carrù (Casermo) 41-44 48 v. Accad. Albertina 954-54
Amaretti 25 v. Porta Palatina 440
Anatom. normale 64-13 52 c. Massimo d'Azeglio 67,404-07,889
Anatomia patologica 3-72 45 v. Pietro Giuria 435,889
Antirabbico, 2 v. Belleza 730
Aporti e Boncompagni, 26 c. Vitt. Em. II . 952
Archeologia (di), 48 v Po 894
Artigianelli Valdesi 54 v. Berthollet, 28,802
Bacologico E. Mari 26-99 24 v. Bogino . . 299
Baliatico pro-neonati 86-10 20 v. S. Dalmazzo 736,834,4029
Berti Domenico, 24 v. Burdin (sede provvis.) . 952
Bertola, 40 v. Po 937
Tonafous 89-17 280 str Piacezza (Lucento), *segret.* 20 v S. Dalmazzo, 454,758
Bonardi Lucia, 24 v. Bidone 954
Istituti (segue):
Bracco (già Ferrero), 9 v. Bellini e 76 corso Vitt. Em. II . . . . . *p.* 952
Brizzolara (Asilo Froebell.), 10 v. Ormea . . 954
Buon Consiglio, 47 v. Cuttatone 953
Buon Pastore 17-35 12 c. Principe Eugenio. 442-47-65,765
Cadorna 90-86 94 v. Gio. Lanza.
Case Popolari in Torino 49-10 *Direzione* Palazzo Municipale 57,64,71 72, 444-45 45-49-76-83-92-95, 852
Centrale Aeronautico di Roma 21-84 49 via S. Teresa.
Chimico 12-43 36 v. Bidone. 890
Chimico Farmaceutico Fassi, Fratelli Fassi e Capello 16-74 6 e 8 v. Belfiore . . . 395
Chim. Farm. R. Università 30-29 34 corso Raffaello 894
Chimico Sperimentale, 27-48 43 v Parma 542
Chimico Subalpino, I. C. S., fabbr., prodotti chimici 27-48 43 v. Parma . . . 395,4480
Chirone 6 v. Princ. d'Acaja. 952
Ciechi 32-55 454 v. Nizza . . . 420,760
Colombini Giulia, 47 v. della Zecca. . . . 952
Commerc. Massimo d'Azeglio 41-89 44 via Cavour 937
Contenzioso Italiano 62-65 2 v. Siccardi . 480
Contro l'Accattonaggio (pane quotid.), 25 corso Ponte Mosca e 2 c. Napoli 784
Convitto Barberis, 487 v. Nizza 935
Credito per le Cooperative 26-21 45 via Pietro Micca. 4449
Da Camino, 35 v. Garibaldi 937
Dei consumi per impiego e salar. dello Stato 17-73 6 v. Bogino, *magazz. dep.* 19-55 Docks P. N., 7° compart. VII,855
Dermatologico, 24 v. Campana 4024
Dermopatico Carlo Alberto 12-31 42 via S. Chiara 649
Divin Cuore 3 v. Perrone e 7 v. Bertrandi . 952
Don Bosco 42 v. Salerno 457
Duch. Isabella 88-72 49 c. Francia 76,434 454,950
Eno-chimico 15-67 1 c. Valentino.
Estetico, 4 v. Principe Tommaso 408
Faà di Bruno 31 v S. Donato 952
Fedeli Compagni di Gesù 13-84 40 via Francesco Lanfranchi 953
Figlie dei Militari (Nazion.) 5-56 25 v. Figlie dei Militari 4-97 Villa della Regina 73,454-44-59-94,948
Figlie delle Consolata (già Mancini), 6 via Passalacqua e 49 *bis* v. Juvara 952
Figlie di Maria Ausiliatrice 36-95 piazza Maria Ausiliatrice 953
Figlie povere di S. Chiara 32 strada S. Vito 469,953
Fisico della R. Università 33-52 4 v. Pietro Giuria 435,890

Fisicoterapico di Torino 29-89 22-24 v. Sacchi. . . 4020-27-28-29
Fisico-terapico, Voena F., dott., 44 v. Assarotti 4024
Fisiologia, 30 c. Raffaello 889
Forense di medicina legale, 24 v. Bertola . 480
Geodesia (di), 47 v. Po. 890
Geografia (di) pal. Università 894
Germonio 40-59 19 v. Chieri. 936
Giacomo Leopardi, 25 v. Cernaia 936-52
Ginnasio Femminile « Princ. Elena », 5 via Giannone 953
Ginnasio vicreal. Genero 139 strada S. Margherita 466-67

Istituti (segue)
Giosuè Carducci 41-89 11 v. Cavour . . *p.* 952
Giuridico, 47 v. Po 888
Igiene 4-73 37 v. Bidone 889
Immacolata, 45 v. Consolata 953
Immacolata Concezione, 4 v. Pallamaglio e 47 v. Nizza 31,765,953
Internaz. Ital. 34-36 55 v. Saluzzo 25 457-86,935
Intern. Ugo Foscolo 61-83 13 v. Miglietti 936-52
Italiano d'Arti Grafiche 28-60 41 v. Mercanti. 344-53-58-59-60,483
Italiano Detectives 55-63 76 v. Venti Settembre 483
Ital. di Credito Fondiario (Soc. An.), 8 v. Arsenale 1440
Italiano di ginnastica ritmica, 24 v. Ospedale 958
Kinesiterapico-Ortopedico 87-21 48 c. Siccardi 1024-27
Le Foyer, 9 *bis* c. Sommeiller . . 523,803,953
Liceo Ginnasio S. Giuseppe, 4 v. Bernardino Galliari. 952
Madri Pie, 5 p. Vitt. Em. I. 953
Maffei, 4 v. Ponza 953-54-55-56-57
Magistero per l'educazione fisica 38-97 23 c. Re Umberto e 44 v. Magenta, 82-13 *palazzina della Ginnastica* a Valentino 899
Maria Bobba, 49 c. Inghilterra 950
Maria Consolatr. e *di Gesù Bambino*, 106 c. Orbassano 767
Margherita di Savoia 2 v. Piave . . . 65 916
Materia medica e farmacologia, 30 corso Raffaello 890
Medicina Legale dell' Università 39-40 26 v. Michelangelo. 890
Medico Pedagogico pei fanciulli deficienti 28-09 22 v. Villa della Regina 494,744
Medico Torinese contro gli infortuni 8-75 46 c. Pr. Oddone e 64 v. S. Chiara . 620,757
Missionarie del Sacro Cuore, 4 v. Artisti . . . 953
Missione Consolata 43-74 44 c. Ferruccio . 952
Moderno S. Giuseppe, 4 v. Bern. Galliari. . . 936
Nazionale delle Assicurazioni 15-13 e 15-05 7 v. Cernaia 43-2 , 9 94,404-14 428-35-43-56-68-79-86,477
Nazionale per le Biblioteche dei soldati 24-13 47 p. Statuto 864
Nazionale Medico-Farmacologico, 8 c. Re Umberto 395
Nazionale per le Industrie del cuoio (già *R. Con. Scuola Ital. e Staz. sperim. per l'industria delle pelli*) 85 51 c. Ciriè ang. v. Biella. 912-54
Omiopatico 3-08 46 e 48 v Orto Botanico 425,738
Opera Pia Barolo, 16 v. Consolata . . . 953-54
Opera Pia Lotteri, 24 v Villa Regina . . . 953
Opera Pia S. Paolo (vedi *Opere Pie*).
Orsoline 19-58 Superga.
Ostetrico 16-61 44 p. Cavour 736
Oto-rino-laringologico 7-45 8 c. Regina Margherita e 2 v. Porro. 4021
Parassitologia, 52 v. Nizza 890
Patologia generale 3-99 30 c. Raffaello 104 407,890
Patologia speciale chirurgica, 36 v. Ospedale. 890
Patologia speciale medica dimostrativa, 36 via Ospedale 890
Pio per Ciechi e Ciechе 25 21 54 corso Napoli, 25-22 v. Beinasco . . . 418,757

Istituti (segue):
Pio pei Rachitici Reg. Maria Adelaide 4-72 43 c. Firenze . . . . *p.* 45,73,764
Policlinico 12-75 44 *ter* v. Vanchiglia 618-20,735
Previdenza e consulenza sociale, 3 v. Milano. 480
Professionale Maria Laetitia v. della Zecca (vic. Benevello) *sede provv.* . 406,943
Profession. Opera o 54-25 8 c. S. Maurizio 944
Protette S. Gius. 91-05 48 c. Casale 45,47,953
Provvidenza 1-84 25 v. Venti Settem. ang. v. Arcivescovado 46,490,944
Psicologia sperimentale (*di*), 48 v. Po. . . 894
Quintino Sella 45-26 42 v. Montecuccoli . 909
Radiologia (*di*) *medica*, 29 v. Cavour . . . 722
Revisione consulenza trasporti (Argon) galleria Nazional (scala *D*) 492
Ricaltone 3-23 52 v. Mad. Cristina 935
Rosine 25-71 9 v delle Rosine . 102-26 437-54 323-29,735,953
Rosminiano, 27 v. Saluzzo 954
Sacra Famiglia 6 v. Le Chiuse 94,459,765,954
Sacro Cuor di Maria 31-21 44 str. Valsalice 953
Salesiano 58 32 v. Cottolengo . . . 98 436-86-90
S. Anna della Provvid. 36 v. Massena 94 404-45,953-54
S. Casa di Nazaret 45 v. Santorre Santarosa. 96,440,765
S. Caterina, 225 str. Francia 953
S. Cecilia, Scuola di canto per ragazzi, 26 via Principe Amedeo 958
S. Francesco delle Religiose Francesc., ecc., ang. v. Mad. Cristina e 46 v. Petrarca . 953
S. Giuseppe 3-04 23 v. S. Francesco da Paola 44,952
S. Maria 44 v. Pio Quinto (*Educandato*) 56-81 654 str. del Brizio . 37,436,767,953-54
S. Maria del Fiore 11 str. Valsalice . . . 486
Santo Natale, 464 str. Francia 752,953
S. Pietro 2 v. Miglietti 407
S. Raffaele 45 v. Gioanetti 83
S. Vincenzo, 2-4 v. Saccarelli 954
S. Vincenzo de' Paoli, amministr. 6 v. Donati. 953
Sociale 11-27 9 v. Arcivescovado . 46 47,935
Sordo-muti (*Regio*) 84-42 42 v. Assarotti 48,29,90,759
Sordo-muti e mute L. Provotti 81-59 73 c. Francia . . 29 38,76,482-96-99,503,759
sorelle Cinzano, 28 v. Cibrario 954
sorelle Corriulo, 89 c. Vinzaglio 953-54
sorelle Testa, 30 v S. Agostino 954
sorelle Trombetta, 34 v. Garibaldi. . . . 954
SS. Innocenti, 9 v. Ormea 953-54
Storia di dell'Arte medioevale e moderna, 48 v. Po 891
Studio e la diffusione delle applicazioni del freddo artificiale in Italia 19-59 26 via Amedeo Avogadro 877
Suore del Cenacolo, 43 c. Vitt. Em II . . . 953
Suore del SS. Natale, 464 str. Francia . . . 953
Suore della Visitazione, 272 corso Francia (Tesoriera) 954
Suore Francescane Angeline 90-66 6 via Giusti 954
Suore Francesi dell'Ordine di S. Elisabetta, 580 str. Valpiana. 953
Suore Francesi Provvidenza, 49 v. Arsenale 953
Suore di S. Giuseppe, 23 v. S. Massimo . . . 954
Superiore di Studi Commerciali 48-51 4 v. Cittadella. 805
Tecnico Germano Sommeiller 1-44 3 corso Oporto 900,1124

Istituti (segue):
Torinese, 58 v. Venti Settembre . . . *p.* 953 54
Torin. d'Arti Grafiche (*I.T.A.G.*) 19-03 44 v. Chivasso 56,338-59,4180
Urologico, analisi chimiche 23-26 30 v. Orto Botanico 542
Valperga di Masino, 20 v. Alfieri 954
Verri, 3 v. Alfieri
Istituz. Israelitiche di beneficenza, 42 v. Pio Quinto 800
Istria Andrea, calzol, 34 v. S Domenico . . . 423
Istria Domenico, Litton.-gas., 16 c. Casale . . 450
I.T.A.G. (Vedi *Istituto Torinese Arti Grafiche*).
Itala (Soc. Anon.), Fabbrica Automobili *officina* 20-93 14 str. Orbassano 425,466 4134
Itala films (Soc. Anon.) *Direz.* 15-57 *teatro di posa* 26-97 487 str. Val S. Martino (Ponte Tr mosetta) 435
Italia, assicuraz. marittime, fluviali e terrestri, 7 v. Cernaia 477
Italia (Soc. trasp.), 2 p. Paleocapa. 492
Italica ars » pubbl. d'arte, 49 v. Campana . . 354
« *Italica gens* » (federaz. per l'assistenza degli emigranti transoceanici), 4 v. Accademia delle Scienze 809
Italo Egiziana-film 20-85 52*bis* v. Canova . 455
Iulini coniugi 24 v Pollenzo 438
Iulini Agostino, neg. vino 19-23 59 v. Garibaldi. 534
Iulini e Bellero neg. vino, 46 v. Botero . . 534-39
Iura Ettore, vinaio, 9 v. Manzoni 539
Iuva cont. Giulia in Cavalli d'Olivola 39-29 30 v. Po 437-67-99
Iuva Teresa ved. Sella 4 v. della Rocca . . 451
I.V.A. (Vedi Soc. Commerc. *Industria Vetro e Affini*).
Ivaldi frat., drogh., 6 v. Consolata 441
Ivaldi Carlo, impieg., 3 p. Mad. Cristina. . . 690
Ivaldi Elisa, agiata, 2 v. dei Mille.
Ivaldi Enrichetta fu Franc. 35 str. Cavoretto-Moncalieri 51
Ivaldi Franc., calzol., 9 v. Carlo Alberto . . 423
Ivaldi Giacomo, 44 v. Bra. 852
Ivaldi Gio., caffè S. Carlo 835
Ivaldi Marianna, fratt., 42 v. Lanzo. . . . 548
Ivaldi Pietro mercerie, 38 c. Tortona 482,334
Ivaldi Teresa in Vino 6 v. della Rocca . . 75
Ivaldi Vittorio, avv., 24 v. Marco Polo . . 4053
Ivaldi e Quaglia, mercerie, 15 v. Cesare Battisti 304-29
Ivaldi-D'Antonio Anna, maestra municipale 9 v. S. Secondo 924
Ivaldi-Della Valle Candida, agiata, 3 v. Genova.
Ivaldo Eraldi Gioconda, benest., 34 v. Lamarmora.
Ivighia Silvio, geom., 44 v. Donati 989

J

Jacazio Gio. fu Paolo 23 c. Valentino *p.* 484
Jacazio Gius. fu Paolo geom., 45 v. Donati . 67
Jacazio Leone 56 v. Perosa 434
Jacazio Orazio, 44 v. Geometro. 4069
Jaccazio Alb., impieg., 74 v. Nizza . . . 664
Jaccazio Alessandro, geometra, 45 v. Goito.
Jaccazio Salvatore, ing., 74 v. Nizza. 984
Jaccazio-David Luigia, maestra di musica e canto, 45 v. Goito 959-64
Jacchia Moise e consorte 22 v. Baretti . . 22
Jaccod sor., sarte, 45 v. Consolata . . 303-06
Jachia sor. fu Abramo 8-29 47 c. Sommeiller e 75 v. Gioberti 83,473
Jachia Aldo, 4 v. Nizza. . . . . *p.* 940
Jachia Alf., dott. 51-57 24 v. Andrea Doria 722,1040
Jachia Emilio, 22 v. Principi d'Acaja
Jachia Ern., fornit. milit., 4 v. S. Massimo . . 343
Jachia Felice, macch per scrivere 1-90 20 Carlo Alberto.
Jachia G. (erede ved. Jona), velluti e set., 3 via Genova 299,300
Jachia Giacomo, rappr. 24-65 46 v. Goito . . 488
Jachia Gius., rappr. 54-28 6 v Ormea . 343,487-88
Jachia Gius., uffic. giudiz., 40 v. Giulio . . 679
Jachia I., legatore, 8 v. S. Massimo 365
Jachia Rachele ved. Bachi, 2 v. Passalacqua.
Jachia Salvat., neg. abiti, 67 v. Venti Settem. . 343 344,804
Jachia Umberto, cartoleria, c. Oporto ang. via Melchior Gioia. 365,488
Jacobacci Am., ispett ferr., 90 c. Re Umberto. 1403
Jacobacci Ferr. ing. 25 55 46 v. Mercanti. 442,984-94
Jacobbi Temistocle, prof., dott., Preside Istituto Int. Ugo Fascolo, 43 v. Miglietti. . . . 936
Jacobelli (Ditta), tappezz., v. Schina ang. via Amedeo Peyron 348
Jacobi Vincenzina, insegn., 29 v. Ospedale . . 944
Jacod Alice, insegn., 8 c. S. Martino.
Jacod Elisabetta, agiata, 8 c. S. Martino.
Jacod Enrico ispett. ferr., 8 v. Bellavista 26,1100
Jacod Luigi fu Pietro 48*bis* v. Bellavista . 26
Jacoli Vincenzina dirrel. Asilo inf., 25 v. Bidone 640
Jacometti Gio., dott. prof., 47 v. Ormea . . . 1057
Jacopetti Maria, fratt., 5 v. Barbaroux . . . 548
Jacquer-Resta Elisa, maestra mun., 46 v. Cernaia 926
Jacquier Gius., impieg. mun., 24 v. Ricasoli 643 683-85,703
Jacquin I., maestro pianof., 34 v. Maria Vitt. 939
Jadanza Nicodemo, prof., 44 v. Madama Cristina 777,865-86-90-92-94
Jaffe Adolfo 3 v Rosta 57,95,455
Jaffe Guido ing., 4 v. Lessolo 57 95
Jaffe Umberto 4 v. Lessolo 57.95
Jaggi Margherita 37-39 c S. Maurizio 47,114-62
Jahier Augusto, 18 v. Gaeta e 36 v Berthollet 719,804
Jahier Letizia, 18 v. Gaeta 803

Jallà Amato, Tron e C. macchine utensili 92 24 v. Sacchi. 350-72,438-40-44-54-52-57
Jallon Elena in avv. Bottino 3 v. S. Domen. 459
Jallonghi Nicola, segr. princ. ferr., 40 v. Burdin 1403
Jamoni Gino, dott., 40 v. Garibaldi . . . 975-97
Jamucci Daniele, impieg. daz., 6 c. Venezia 624
Jance Marianna ved. Mallei 47 c. Bramante 424
Janetti padre e figli, chincagl. 4-30 6 v. Po 337,402
Janetti Bartolomeo e nipoti 6 e 8 v. Po 437
Janetti Pietro costruz. strum. chirurgici 18-15 46 v. Venti Sett., *officine* 23-40 2 v. Savonarola 474,464
Jannaccone Edoardo, avv., 30 c. Dante . 966,1460
Jannaccone Nicola, 39 v. Princ. Tommaso.
Jannaccone Pasquale, avv. prof., 39 via Principe Tommaso 884-95,974
Jannello Nino, ing., 36 v. Lagrange. 984
Janni Oreste, vetrate art., 38 v. dei Mille . . . 349
Jannon Arnolfo produz. chimiche materie coloranti e forniture milit. 9-93 30 c. Francia, *abit.* 60-40 5-7 v. Davide Bertolotti 60,65,343-96
Jannon Spirito, geom., 14 v. Baretti. 653
Janny-Martano Giovanna, levatr., 47 v. Issiglio 1034
Jano frat. fu Gius. 36 c. Napoli 448

Jano Franc. 38 c. Napoli . . . . . *p.* 448
Jano Francesco, 24 v. Vibò . . . 705,4085
Jano Domen. Franc., 24 v. Vibò . . 493,770
Jano Giov., neg. uova e burro, 28 v. Orfane 554-66
Jano Gius., insegnante, 405 c. Francia 947
Jano Gius., sarto, 9 v. Bogino 344
Jarach Enrico, 45 str. Cavoretto
Jarach Eug. comm. di Borsa **20-48** 23 via Bogino e *abit.* **20-88** 8 v. Filangeri 406,298
Jaretti-Sodano Pietro, magazz. aliment., 22 v. S. Quintino. 560
Jarre fratelli negoz. formaggi **3-71** Docks Porta Nuova, 2° comp. c. Dante . 43 109-20,568
Jarre A. 4 v. Tenda 480
Jarre Carlo, mecc. 79 v. Saluzzo 458
Jarre Maria-Clotilde 300 str. Nizza 421
Jarre Maur. fu Alessio 402 v. Nizza . 42,43,421
Jasse Adolfo fu Jona 40 v. Chivola . . 55
Jasse Guido fu Jona mg., 40 v. Chivola 55
Jean Gasp., ing., impianti elettr., 4 v. Passalacqua 434-80-87,984
Jemina Cater ved. Varetti 10 v. Garibaldi 79
Jemina Emilio, dott.-chim., 6 v. Valperga Caluso 1023
Jemina Lina 50 v. Ormea 424
Jengo Enrico, 14 v. Juvara. 1415
Jeormina-Odisio Rosa, drogh., 43 c. Orbassano 414
Jervis Tommaso, ing., 37 v. Assietta 939
Joannès Giuseppe fabbr. manom. ed affini **59-90** 25 c. Orbassano. . . 423,468- 0-75
Joannès Giuseppe e C., fonderia, 437 v. Nizza. 440
Jocteau bar. Aug., 404 c. Vitt. Eman. II.
Jocteau bar. Candida, 404 c. Vitt. Eman. II 840-48
Jocteau bar. Carlo Alb. avv. **2-69** 404 corso Vitt. Eman II . 44,44,405-83,638,746-48-45 755-57-69-92-93,966
Jocteau nob. Enrichetta, 404 c. Vitt. Eman. II.
Jocteau nob. Maria Ottavia, 404 c. Vitt. Em. II. 808-48
Jocteau bar. Virg. n. Bosco di Ruffino **2-69** 404 c. Vitt. Em. II 748-68
Joleschegg de Fictenau Paol. 423 strada vicin. Creusa (Cavoretto) 63
Jona cugini, seterie **11-71** 9 v. Pietro Micca e tessitura, **11-76** 38 v. Leyni . . 69,95,299
Jona Augusto, medico, 8*bis* v. S. Giulia 732,4040
Jona Camillo ed Eugenio **60-11** 12 v. Pr. d Acaja.
Jona Cesare, carte e tarocchi, *depos.* 2 via Palazzo di Città, *fabbr.* 26 v. Nizza . 357-61
Jona Eman., rag., 64 c. Re Umberto. . . . 992
Jona Enrico 44 v. Ospedale 426-89
Jona Ettore, medico, 25 v. Saluzzo . 783,812,4040
Jona Federico, avv., 84 c. Re Umberto . . 4007
Jona Giuseppina maestr. mun., 44 v. Ospedale 933
Jona Gius., agente soc. assic. **18-25** 40*bis* via S. Francesco da Paola; *abit.* 8 v. Napione 478
Jona Luciano, rag. **8-25** 23 v. Garibaldi . 992
Jona Marco, fu Israel David 20 via Carlo Alberto 44
Jona Marco fu Lazzaro 364 str. del Bellardo 26
Jona Marina, insegn. 8*bis* v. S. Giulia . . . 942
Jona Mattia, neg. sete **53-15** 76 c. Vitt. Em. II
Jona Samuele, viagg. di comm., 34 v. Mazzini.
Jona Valeria, insegn., 4 p. Statuto. . . . 946-47
Jona e Olivetti, banchieri, neg. foraggi **13 98** 24*bis* v. Carlo Alberto 297,507
Jonas Alfr., magg. in rit., 2 c. Re Umberto.
Jone Ernestina, agiata, 8 v. Baretti.
Jonni Maria, barco lotto, 4 v. Cappel Verde. . 664
Jorch e Astesiano, offic. meccanica **29-69** 79 v. Saluzzo. VII
Jori Gius., 202 c. Regina Margherita . . 4082-84
Jorietti Carlo (eredi) 24 v. S. Domenico. 459
Jorietti G., latton.-gas, 442 c. Casale . . *p.* 450
Jorietti Giuseppe e consorte 44 v. Gassino 80
Jorio Carlo, ing., 74 c. Vitt. Em. II. . 893,938-84
Jorio Enrico Pio, dirett. telegr. **12-27** 44 v. S. Quintino 4092
Jorio Ettore, med.-chir. **32** 5 v. Venti Settembre . 739-72,807-30-31-79,933,1040-49 1028-48-74
Jorio Michele 27 v. Gioberti. 83
Jorio Pietro, farm., 42 v. Sacchi.
Jorio Umb., ing. ten., 85 c. Moncalieri (e Cuneo) 984
Jorio-Manfredi Lena 5 v. Venti Settembre 94
Jorrioz Aug., neg. grano, 86 c. Casale. . 574,704
Jorrioz Serafino, distr. mun. c., 7 v. Viotti . 704
Jose T., prof., uff. traduz. **87-95** 98*bis* corso Francia. 479
Joseph Emerson Haven, console, 29 v. S. Tommaso. 604-02,1072
Jotti Vittorio, deleg. P. S., 40*bis* v. Bern. Galliari 648
Jouffroy Sofia, Augusta e Paolina fu Gio. Maria 414 str. Superga 478
Jourdan Gio. (eredi) 39 v. Frejus . . . 78
Jouvenal Carlo, commerc. metalli, 42 v. Berthollet 439
Jouvenal Gio. 3 v. Brunetta 38
Jouvenal Teotulo 1 v. Brunetta 38
Jovane Carlo, impiegato, 68 v. Cesana. . . . 694
Julini Alberto, 206 c. Reg. Margherita. . . . 816
Julita R. ved. Martin, drogh., 230 corso Regina Margherita. 414
Jupiter Film, **39-98** 3 v. Belfiore 435
Jura Evar., eban. **32-35** 27 c. S. Maurizio . 384 382,685,835
Jutificio De Fernex (Soc. Anon.), *ammin.* 49 via Botero, *stabil.* in Coazze . . . 320-33,4139
Jutificio Scotto F. C., 4 v. Princ. Tommaso 320-33
Juva Teresa ved. Sella **40 55** 44 p. Vittorio Em. I. 408
Juva-Bertetti Adele, agiata **82-75** 30 v. Po.
Juvalta Erminio, dott., 40 v. Beaumont 885-87-88

K

Kappelmayr Luigi, prof., 3 v. Goito.
Kappelmayr-Corbelletti Elena, maestra mun., 3 v. Goito. . . . . *p.* 923
Keller Nino, liquore *Strega* **40-98** 76 corso Vittorio Emanuele II. 488,526-32,846,4087
Kemerling Augusto, 47 v. S. Quintino . . . 4080
Kempter Clotilde, agiata, 3 c. Vinzaglio.
Ketteler Franc. Gius. fu Gugl. e madre 28 v. Garibaldi 80,470
Khiestaller-Perron Giacinta, 465 c. Francia . . 946
Kiesow Feder., dott., 45 v. Principe d Acaja 885-94
Kind frat. e sor. fu Adolfo 48 v. Monti, **29-06** *fabbric.* 58 c. Dante 65
Kind Adolfo, ing. (Ditta), manif. lucignoli, 38 c. Dante. 320
Kind Paolo e C., ing., fabbr. motori **29-06** 38 c. Dante e **51-18** 142 v. Ormea. 438-72
Kirchmayr L. prof., pitt., 4 e 3 p. Vittorio Em. I (dal 4° Ottobre 1949 al 3 v. Alpi) . 42 760,4000
Klinger Alb., rag. **19-81** 40 v. Saluzzo e **3-87** 41 v. S. Teresa . 990-94,4054-439-42
Kobelt-Appiotti Teresa, maestra mun., 48 via Cernaia. 926
Koffler Celestino, impieg., 2 v. Montecuccoli.
Koelliker-Banti Lina 40 v. Lamarmora . . 94
Körner G., macinaz. laterizi **37-55** 36*bis* via Belfiore. 386-87-98,440

Korner Gugl., ragionier **61-38** 80 v. Mad. Cristina *p.* 485
Kottmann Gustavo e C., imp. industr. **82-41** 8 v. Melchior Gioia 393,447-75
Krause Fritz, agiato, 54 v. Sagra S. Michele.
Krause Lydia, agiata, 54 v. Sagra S. Michele.
Krause Maddalena, agiata, 54 v. Sagra S. Michele.
Krause U. (Ditta), fabbr. pelliccie, 46 p. Castello e 4 v. Garibaldi, *abit.* 54 v. Sagra San Michele 335,446
Kräuterkraft J., prof. tedesco al Circolo Filologico, 2 v. Goito 940-56-57,1045
Kuelmer Hans (von), 40 v. Valgioie (Tesoriera) 485-96
Kuffeuschin Remigio, maresc. maggiore fanteria. 4 v. Zecca.
Kuhn Emilia, 40 v. Borgone 946
Kuhn Otto 40 v. Borgone. 34
Kullmann Anna in Amoto (er.) 47 v. Massena 404
Kuster Antonio, banch. **12-88** *abitaz.* 27 v. Valeggio, **10-77** *uff.* 44 v. Arsenale 484 778,1437-44
Kuster e C., banca **10-77. 84-26** e **18-63** 44 v. Arsenale, *agenzia* ai Docks «Torino-Dora» III comp. «Porta Nuova» . . . 297

L

Labarino Ercolina, mag. alim., 44 v. Andorno *p.* 560
Labbro frat. e sor. fu Gio. 120 c. Regina Margherita 464
Labbro Ercole 12 v. della Zecca . 148,4068
Labbro Vitt., dott. vice-comm. P. S., R. Questura, 55 v. Alberti 448,648
La Badese, assic. marittime, 4 v. Milano.
La Balnearia **23-71** 44 v. Cavour 807
La Basilese, Com. d Assic. Incendi **85-09** 29 v. Bertola 477
L'Abeille-Compagnie Anon. di Assicur. **42-49** 24 v. Cernaia. VII
Laboratori:
Bio-chimico terapeutico Baroni, 43 v. Cibrario 395,542
Chimico compresse **2-64** 52 v. Bava . . . 395
Chimico delle Gabelle **17-10** 34 via Cernaia 542-658
Chimico Istituto Sperimentale **1-68** 47 v. Sacchi. 1401
Chimico Sidus, 42 v. S. Domenico . 402,526
Chimico Subalp. **51-77** 46 via Giuseppe Pomba 395,542
Chimico-farmac. Alleanza Cooper. Torinese, 44 c. Stupinigi 542
Chimico-farm. prodotti Scaravelli, 266 strada Moncalieri 395
Conceria (di) *Militare*, 46 c. Piemonte. . . . 415
Consolata (*della*) sart. **39-27** 4 v. Consolata. 303
di Economia politica, 48 v. Po 888
Elettrotecnico, 43 v. Belfiore 432
Eliografico, Cardani Francesco, geom. **21-80** 40 v. Mazzini. 358-59-62
Enochimico, prod. chimici **15-67** 4 corso Valentino. 395,542
Femminile di Nostra Signora della Salute, 9 v. Fontanella 767
Istituto delle Rosine 9 v. delle Rosine 402-26 437-54,523-29
Preparazioni farmac. speciali **48-53** 7*bis* via Biamonti, 22 v. Franc. Lanfranchi e 43 p. Vitt. Eman. I 395
Laboratori (segue):
Santa Caterina, reparto sartoria, 3 via Plana . . . . . *p.* 748
Sociale in calzature, 16 c. Napoli 423
di Yoghurt, latte ferment. bulgaro, 73 c. Regina Margherita 569
Laboussiere frat. e sor. 14 str. Pianezza. . 433
La Brasiliana (Soc.), caffè **20-37** 44 v. S. Massimo 398
Labrino Gio. 15 v. Maddalene 99
Labriola Att., proc., 8 p. S. Giovanni. . . . 814 966-75,1039-57
Labriola Claudio, 6 p. Carlo Felice 1057
Labriola Maulio, coiffeur pour dames **61-68** 7 v. Cavour 402-08,1039
Labriola Stef., perito **61-68** 6 p. Carlo Felice 995
Labriola Stef. e figli, art. tartaruga **61-68** 6 p. Carlo Felice 337
Labriola Vinc., 43 v. Oporto 4069
La Calamita Gaetano, 3 v. Ormea 938
La Cava delle Stoffe, abiti fatti, v. Roma ang. v. Andrea Doria. 344
Lacchio Carlo 21 v. Monginevro. 444
Lacchio Carlo succ. Grosso, fabbro-ferr., 12 via Princ. Tommaso 474
Lace Bianca, maestra mun., 4 v. del Carmine 934
Lace Gio., dott. in chimica, 4 v. del Carmine.
Lace Lor., rag. geom., 46 v. Am. Avogadro 689
La Cenisia (soc. bocciofila), 42 v. Villarfocchiardo 1058
La Centrale, 4 v. Roma 482
Lachi Ildebrando, 23 c. Inghilterra. . . . 1155-56
Laclaire Alessandro di comm. Gio. Paolo *villa* 377 str. Fenestrelle *abit.* 64 c. Casale. 72
Laclaire Gio. Paolo, consigl. comunale **31-61** 64 c. Casale 47,72,605-06-39-44-42,704 770-73-75-99,900-09-41,1072-78-105-37-70-73
Laclaire e Salietti *lanificio* **13-94** 6 via Mongrando. 442-316
Laclaire-Pagano Corinna 64 c. Casale . . . 29 727-70-75,925-49
La Casa delle Stoffe, Fadini D. (Ditta), via Roma ang. v. Andrea Doria. 344
La Co² (Vedi *Officine Meccaniche del Martinetto*).
La Commissionaria Commerciale Expres, 5 via Urbano Rattazzi 494
La Cooperante soc. p. costruz abitazioni operaie, 3 c. Reg. Margherita . . . 447,1150
Lacroix Teodoro, drogh., 42 v. Villafranca . 444
Laderchi conte Gio., ing., 4 v. Sforzesca.
Laderchi cont. Giovanna, agiata, 4 v. Sforzesca.
Ladetto sorelle 34 v. S. Chiara 465
Ladetto sor. fu Franc. 5 v. Ca lo Botta 44,142-65
Ladetto Emilio fu Gius. 27 v. Moretta . . 446
Ladetto Marianna (eredi) 3 v. Beccherie 25,120
Ladetto Mario, rag., 9 v. Cas igliole . . . 689
La Domenica dei fanciulli **10 82** 24-23 v. Garibaldi e **1-42** 29 v. Arsenale . . 4036-38
Laeng Gualtiero, pubbl., 28 v. Monte Pietà 1039-43-50
Laezza Alfredo, avv. della Ditta A. Viassone, 62 c. Vitt. Em. II.
La Ferla Franc., dir. dogana, 40 v. Cibrario 657
La Ferla Maria, dott., 40 v. Cibrario . . 4040-47
La Ferla Salvatore, impieg., 2 v. Silvio Pellico.
La Fila, rosticceria, rimp. al 2 v. Viotti . . 565
La Fiorente **31-05** impr. di pulizia, 7 v. Carlo Alberto e 42 via Princ. Amedeo 346-94,482
Laffargo Pietro fu Teod. **61-94** 20 v. Venasca 82,479-95,979
Laffi Ada, maestra mun., 5 c. Farini. . . 649,925
Laffi Ave di Silvio 46 str. Cavoretto . . 50

Lafleur di A. Goretta, vetture di rimes. 7-26 425 c. Reg. Margherita, stabilim. au om. 30-45 452 c. Reg. Marg.h., vetture di piazza 44-21 48 p. Castello (esterno) *p.* 474 507-09-40,668,4054-55-81-441-57

La Fondiaria (Soc. d'Assicur.) 14 94 45 v. Pietro Micca 49 53,477

La Fondografica, officina di comp. meccanica 82-88 41 v. Piave 357

La Forza (Comp. assic.), 296 str. Pecetto . . . 478

La France, comp. d'assicur. 50-57 6 v. Cernaia 478

La Fratellanza (soc. mutuo soccorso fra impiegati), 36 v. Venti Settembre 825

Lagattolla Alfredo, rag., 45 v. Saluzzo. . . . 4140

Laghetti Andrea panett., 2 v. Jacopo Foroni, 42

Lagna Caterina, sarte, 4 v. Urbano Rattazzi. 326

Lagna Margherita ved. Grandi 42 v. Chiesa della Salute 55

Lagna Orsola, latteria, 39 v. della Rocca . . 548

Lagnaletta Gius., sotto capo uff. poste, 9 via Bonafous 4090

Lagoglio Carlo, impieg. ferr., 76 v. Ormea.

Lagori M., piume e fiori art., 40 v. Milano. . . 353

Lagorio Gius., impieg. mun., 2 v. Maria Vittoria 619

La Greca Alfredo, ing., 46 v. Silvio Pellico . 915

Lagutaine Carlo Adolfo 12 v. Canova . . 42

Laguzzi Angela Carlotta (eredi) e figli 26 c. S. Maurizio 144-62

Laguzzi Anna, chincagl., 33 v. Borgo Dora . 334-60

Laguzzi Cipriano, neg. stracci, 36 c. Ponte Mosca 3-4

Laguzzi Cipriano, stufe, 7 v. Cottolengo. . . 392

Laguzzi Francesco drogh., 47 v. Lagrange . . 444

Laguzzi Giacomo avv.-procur. 87-48 3 v. Consolata, *abit.* 44 c. Valentino . 406 083,971-75-97

Lahmi Clemente, rag., 25 c. S. Maurizio . 6-8,957-92

Lahmi-Levi Giuditta, agiata, 25 c. S. Maurizio.

Lainate (*vedi* Weill-Weiss di).

Lainati Carlo, colonn., 2 v. Fabro . . . 4450

Laiolo Achille, disegn., 20 v. Silvio Pellico . 635

Laiolo conte Clem., impieg., 3 v. Garibaldi . 724

Laiolo Giorgio, sacerdote, 26 v. dei Mille.

Lajoto fratello e sorelle fu Cesare 64 corso Vitt. Em. II 499

Lajolo Achille, pitt., 2 c. Presid. Wilson . . 4006-02

Lajolo Mario, in pieg. munic., 7 v. Giulio . . 628

Lajolo di Cossano frat. e sor. fu Ferd 36 via S. Francesco da Paola 408-60

La Libertà, soc. operaia, 1 p. S. Carlo . . . 832

L'Alpina (Soc. per la fabbric. fiammiferi), ger. Rossi Giulio *uff.* 44 v. Carlo Alb. 467,397

Lama Filippo, tratt., 14 v. Mondrone . . . 549-39

Lama Zairo, agiata, 45 v. S. Quintino.

La Marca coniugi, mercerie, 1 v. Maria Adelaide. 334

Lambert Ernestina, vedi ingr., 2 v. Porta Palatina 534-39

Lambert Franc. fu Gius. 5 v. Valgioie . 78,458

Lamberti, fabbr. cravatte, 33 p. Montebello . . 325

Lamberti sor. e frat. fu Gio. 45 v. Ascoli . 47

Lamberti Alberto, avv., 44 v. Rossini 966

Lamberti Amalia in Polegnino 30 v. Palmieri 429

Lamberti Balbina 82 c. Vitt. Eman. II 442-59

Lamberti Camilla ved. Capirone 45 v. Ascoli 47

Lamberti Camillo, roc., 14 v. Rossini . . . 4427

Lamberti Caterina, scampoli, p. Em Filib. (tettoia ponente) 315

Lamberti Catterina, levatr., 2 v. Varazze . . . 842

Lamberti Domen., capo-officina, 33 c. Orbassano.

Lamberti E., uff. commerc., 1 p. Statuto . . 482

Lamberti Elisa, autom., 1 p. S. Martino . . . 543

Lamberti Lia, maestra mun., 85 c. Pr. Oddone 933

Lamberti Luigi, 58 v. Massena.

Lamberti L. Stefano, ing., 42 c. Vinzaglio . *p.* 984

Lamberti Maria, pettinat., 55 v. S. Quintino . 408

Lamberti Martino, commerc., 74 c. Vitt. Em. II.

Lamberti S., pianoforti, 3 v. S. Ottavio . 376-77

Lamberti, Bussolino e C. 8 v. Courmayeur 2

Lamberti-Castronuovo Gius., capo ufficio della Ditta ing. Della Beffa e C., 30 v. Sacchi.

Lamberti-Zanardi Manfredo, 90-28 2 via Papacino . . . . . 1...

Lamberto Amleto, rag., 44 v. Arsenale. . . . 4...

Lamberto G. B., impieg. post., 41 v. Arsenale 1...

Lambertucci Aug., prof., 45 c. Francia . . 484-...

La Mereysco, stu io-rappres., 63 v. Colli . . 3...

La Merveilleuse, camicette 87-94 38 v. Garibaldi, *succursali* 5 v. Andrea Doria e 46 via S. Massimo . . . . . 300-04-05-06-...

La Moderna Eleganza, camicette, 24 v. Carlo Alberto . . . . . 306-...

La Métropole, soc. assic. 12-66 43-45 v. Carlo Alberto 478

La Mondiale, ufficio commerc., 1 p. Statuto 4...

La Motosacoche, motocicli, 49 c. Oporto . . 4...

Lamotte Franc. Gius., avv. proc., 44 v. Marmo 975

Lampiano Gius., 3 v. Papacino 847

Lampiano Maddal. in Rosso 5 v. Praly . 141

Lampiano Mario, ragion., agente di cambio. 87-77 9 c. Palestro 298

Lampo Gio., geom., 20 v. Duchessa Jolanda . 389

Lampo Silvia, maestra mun., 20 v. Duch. Iolanda 920

Lampo-Roberti Maria, maestra mun., 20 via Duchessa Jolanda 920

Lamporo (*vedi* Amedeo di).

Lamporo (*vedi* Negri di).

Lampredi Giovanni, 47 c. Re Umberto . . . 85

Lan pugnani-Frisetti Aniceta 17-38 30 via Cernaia . . . . . 753-54-85 9...

Lana Angela, macell., 170 str Bertolla. . . 383

Lana Elisa, pettinatrice, 25 v. Nizza . . . 408

Lana Fiorenzo, sarto, 9 v. Bogino. 344

Lana Franc., mag. alim., 5 v. Belvedere . . . 460

Lana G. B. 335 *bis* str. Abbadia di Stura . 9

Lana G. B., 9 v. Lamporo 417

Lana Gio., vettur., 45 v. Mazzini 447

Lana Gius. e Paolo fu Franc. 492 v. Falconera 71

Lana Giuseppina ved. Giacobino e figlia 252 str. Val S. Martino 487

Lana Mich. tratt., 42 c. Tortona . 482-547

Lana Pietro, tratt. 337 str. Abbadia di Stura . 58

Lana Vittorio e Bianco Carolina coniugi 533 str. della Magra 406

Lana-Frisetti Felicita 83-32 26 v. Cernaia 753-64-85,808

Lanati coniugi, pizzic., 8 v. Amedeo Avogadro 367

La Nationale (Assic. inc.) 26 03 46 v. Mercanti 478

La Nationale (Comp. assicuraz. vita), 67 corso Vitt. Em. II. 478

La Nazionale fabbr. tubi isolanti 81-81 430 str. ant. di Rivoli.

La Nazionale, uff. informazioni, 57 v. Madama Cristina 483

Lancia frat. e sor. 16 v. Mompantero . . . 409

Lancia Cesare, sost.-segret. Corte Appello, 40 v. Pinelli 677

Lancia Franc., battiloro, 46 v. Mompantero 539

Lancia Gerem. fu Vinc. 42 v. S. Massimo . 462

Lancia Giac., 8 v. Giacomo Leopardi . . . 833

Lancia Gio. di Gius. 86 v. Monginevro . 442

Lancia Pietro e Guido 23 v. S. Secondo . . 464

Lancia e C. fabbrica automobili 27-75 99 via Monginevro, *reparto carrozz.* 59-27 47 via Cumiana 64,412-38,466-67

Lancina Dom. ved. Asteggiano 58-24 29 v. S. Tommaso . . . *p* 26,459-63-73

Landi Ezzelino, ricami, 60 v. S. Chiara 329

Landini Gius. (Ditta), olii min. 21-61 *studio* 36 v. Sacchi, *depos.* 4 v. Scrivia . . 395-402

Landolfi Alfonso, sacerdote, 25 v. Roma.

Landriani nob. Achille, 42 v. Roma.

Landriani Gius., industr., ger. Fabbr. ital. utens. 60-79 64 v. Bologna; *abit.* 34 v. Lamarmora 438

Landucci Ildebrando, 2 v. S. Teresa 4086

Lanfranchi frat., sor. e zia 5 v. Gerdil . . 81

Lanfranchi Bened., calzol., 2 via Princ. Tommaso 423

Lanfranchi Gio. fu Gio. falegn., 7 via Castelnuovo 49,58,104,382,835

Lanfranchi Gio., impieg., 4 c. S. Martino.

Lanfranchi Giulia, levatrice, 446 v. Mad. Cristina 4034

Lanfranchi Gius., impieg., 5 v. Piave.

Lanfranchi Mario, impieg., 41 v. S. Quintino.

Lanfranchi Vittorio dott. avv., 2 c. S. Martino 905 940

Lanfranchi-Abeni Matilde, levatr., 4 v. Genova 4034

Lanfranchini Carlo (Ditta di Maggiorotto E.) 45 74 34 c. Verona. 195,371,460

Lanfranchini Ernesto pompe irroratrici, 5 c. Stupinigi 444-77,450-53

Lanfranchini-Gallo cio Emma, maestra muni., 93 c. Vinzaglio 924

Lanfranco padre Biagio, rettore della Chiesa di S. Domenico 44 04 2 v. S. Domenico 208,745

Lanfranco Carolina, mag. alim., 24 v. Montebello 360

Lanfranco Domenica ved. Vaschetta, albergo, 3 p. S. Martino 344-20

Lanfranco Elena ved. Pizziu, tratt., 25 via S. Secondo 520-60

Lanfranco Gio. fu Giuseppe 345 str. Mongreno 412

Lanfranco Gio., in pieg. post., 53 v. S. Donato . 4093

Lanfranco Giovanni, impieg., 6 v. S. Francesco da Paola 899

Lanfranco Giuseppe, tratt., 24 v. Valp Calso 519-22

Lanfranco Matteo 31 v. Borgonuovo . . . 54

Lanfranco Severina, tintoria, 4 v. S. Donato . 527

Lanfranco Teresa, maestra mun., 6 v. Consolata . 929

Lanfranco-Allovio Enrichetta, levatr., 44 via S. Franc. da Paola. 4054

Lanfredi Elisa, affittacam., 10 v. Pr. Tommaso 481

Lang Elena, agiata, 36 v. S. Quintino.

Lang Fanny insegn., 23 v. Roma 957

Lang Giorgio (eredi) 29-34 4 via Bricherasio 70

Lange e Schütz, neg. form. 16-32 Docks Porta Nuova, 4° comp., c. Dante . . 568

Lange frat. fu Nata e 41 v. Juvara 90,428

Lange A. e P. fratelli fu Natale rappr. 9 87 46 v. Juvara . 90,414,432-55-56-85

Lange Augusto 89-94 48 c. Peschiera.

Lange Mario, ing. 82-10 40 c. Palestro . 779,984

Lange Nazarena, agiata, 40 c. Palestro.

Lange e C., autom. ed access. 9-87 46 v. Juvara 466 467-90

Largerone Gio., maestro mun., 40 v. Parini 922

Languasco Renzo, dott. uffic. post., 4 v. Melchior Gioia 4091

Lanifici:

Borgosesia 1-49 74 c. Vittorio Eman. II e 16 c. Re Umberto 349,4137

Giordano F. stoffe lana 40-94 21-23 c. Vigevano 494,346-49

Lenot, filati, 74 c. Vitt. Em. II 349,4139

Lanifici (segue:

Lucento 23 v. Genova . . *p.* 433-56,4138

Pianceri, rappres. Marsaglia Luigi 7-10 1 p. S. Carlo 349

Richard e Fantone 81-83 255 str. di Pianezza.

Rossi Gio di Schio 24-32 7 v. Ettore de Sonnaz 349

Tallia Raimondo, 57-67 81 str. Lucento 97,349

Torinese, 5-7 c. Antonelli 349-27

Lanino Edoardo, avv.-proc. 30-03 27 via Vincenzo Vela. 966-75

Lanino Giusto, ten. colonn., 39 v. Cibrario.

Lanino-Carrera Balbina, agiata, 39 v. Cibrario.

Lano Dom., vinaio, 40 v. Carena 539

Lansarotti Achille fu Carlo 424 str. Chieri . 55

Lansarotti Umberto fu Carlo. 35 corso Vinzaglio e 425 str. vicin. Pavarino . 430,784

Lantelmi Luigia, sarta, 10 p. Statuto . . . 303

Lanteri Giusto (Ditta) fabbr. spazz., 2 v. Consolata 345

Lanteri Maria Angela Felicina e Pietro 4 p. Saluzzo 458

Lantery Carlo, oggetti ant., 27 v. Po. 337

La Nuova Crociata (Assoc. contro l'alcoolismo), 3 v. Robilant 845

Lanza A., metalli 48-00 8 v. Pietro Micca, *abit.* 14 v. Ettore De Sonnaz 438-39

Lanza Achille, 46 v. Torricelli 4066

Lanza cont. Anna Maria n. Quadrone, 8 v. Rosine.

Lanza Davide, anc. Trib., 12 c. Princ. Oddone. 678

Lanza Dom., dott. prof., cons. com., capo div. Ordine Mauriz. 60-84 45 v. Pastrengo . . 394,605-06-39-40-44,723-62-67-84 946-47,4034-46

Lanza Eleonora e Vitt. fu Mich. 204 str. Moncalieri 410

Lanza Federico, impieg., 45 v. Ormea.

Lanza Fort., med.-chir., 44 v. Cernaia . 25 4040-48

Lanza Gennarina fu Luigi 204 str. Moncalieri 440

Lanza Gio. fu Ottavio avv. 36-86 43 c. Valentino . . . 25,66,409-67-84,785

Lanza Gio. e consorte 196 str. Vercelli . 492

Lanza Gius. 62-54 35 c. Siccardi . . . 44

Lanza Gius., negoz. 55-30 25 c. Vinzaglio 378

Lanza Irma, boraia, rip. pag. 64 c. V. Em. II . 352

Lanza Luigi, trattore 50 58 8 v. Belezia . 349-39

Lanza Luigi Edmondo, medic.-chir. 45 v. Schina . 975

Lanza Luigi fu Vitt. 478 str. Campagnino . 44

Lanza Maddalena, lavatr. fuori p. Eman. Filiberto (tett. pon.) 348

Lanza Massimina, stiratr., 45 v. Ospedale . . . 326

Lanza Michele, socio della Ditta Fratelli Lanza, 92 c. Vittorio Em. II. . . . 4445

Lanza Michelina, mag. alim., 27 c. Moncalieri . 560

Lanza Onorato, 43 v. Massena 839

Lanza Paolo e consorte 286 str. dei Ronchi 434

Lanza Pericle, rappres. 61-78 50 v. Venti Sett. 486

Lanza Romeo, neg. pellami 9-58 49 corso Vinzaglio 6-42 *stabil.* Venaria 27-59 *abit.* 48 p. Statuto 445,4405

Lanza Rosa ved. Zoppis 249 str. Cartman . 46

Lanza Sebastiano, 45 v. Schina.

Lanza Silvio, avv., 22 v. Beaumont 966

Lanza Tomm., cap. medico, Ospedale Militare (barr. Orbassano). 4040

Lanza Tomm., ten. colonn., 7 v. S. Francesco da Paola 692

Lanza Ugo, rag., perito com m., *uff.* 48 00 8 v. Pietro Micca; *abit.* 14 v. Ettore De Sonnaz 955-94-97-98

Lanza cont. Vitt^a in Corsi di Bosnasco, 35 v. Po.

Lanza Vittorio avv. 62-22 4 v. Crimea *o.* 44 795-98,847,974
Lanza-Grisoni Anita, 15 v. Pastrengo . . . 763
Lanza-Unione Stearinerie (vedi Soc. commerc.).
Lanzalonga Cosimo, ing., dirett. stabil. Sclopis, 29 v. Aosta 984
Lanzavecchia Enr., impieg. ferr., 47 c. Re Umberto.
Lanzavecchia Romualdo avv., *studio* 59-25 15 c. Siccardi, *abit.* 3 v. S. Secondo . 966 1086-146
Lanzetta Gius., calzol., 2 v. Genova 423
Lanzio Luigi, latton., 10 str. Mongreno . . . 450
Lanzi A., calzol., 4 v. Venti Settembre 425
Lanzo Carlo 118 str. Bertolla 30
Lanzo Gaspare-Melch. 21 v. Vassalli Eandi 480
Lanzone fratelli (Ditta, *fabbr.* 17-11 4 via Brofferio 318
Lanzone Carlo fu Ger. 58 03 95 c. Vitt. Emanuele II. 100-41-99
Lanzone Franc. fu Ger. 30 c. Oporto 100-41-99
Lanzone Pietro, vel cipedi. 89 v. Frejus . . 464
Lanzone Vitt., dott. 17 v. Ott. Revel . 100-41-99
Lanzone e Sciamengo, cinem., 6 v. Viotti. . 436
La Parisienne, calzol., 68 c. Vittorio Eman. II . 421
La Paterna (Comp. ass. incendi) 36-47 18 v. Carlo Alberto. 478
Lapierre Ferdinando, uff. post., 9 v. Genovesi 1094
La Poliglotta, 23 v. Roma 875
La Porta Attilio, prof., fabbr. giocatt., 34 via Cumiana, *fabbr.* 70 v. Monginevro . . . 336
La Preservatrice, Soc. francese d'Assic. infort. 23-57 52 v. Po 478
La Previdente, so mut. soc., 7 v. Princ. Tommaso 834
La Previdenza, agenz. co mm., 8 v. S. Agostino 482
La Provvidenza, comp. assic. vita-inc.-grandine 5-26 40 c. Re Umberto 478
La Provvidenza (Stabil. bagni) 32 7 v. Venti Settembre. 408,1010-20-28-29
La Prudenza, assicuraz. grandine, 4 c. S. Martino 478
Laras Corrado, biancherie, 27 v Mad. Cristina 324
Lardone Abele, negoz. cuoi, 25*bis* v. S Quinnino, *abit.* 5 v Assarotti 415
Lardone Ercole, viagg. di comm., 94 v. S. Secondo.
Lardone Ettore, 42 v. Gius. Grassi. 814
Lardone Olga, 31 v. Roma 808-45
Lardone Oreste, panett., 42 v. Gius. Grassi . . 578
Lardone Teof., cambista 12-64 28 v. Roma al 31 *abitaz.* 298-99,1159
La Reale (Compagnia assic. grandine) 14-94 15 v. Pietro Micca 477
Laretto e Serra, vini 81-14 48*bis* v. S. Domenico 534-39
Largaiolli Fil., lott., 3 v. Sagliano 709,904,1076
Larghi Carlo, dott., not. 40-68 v. Orfane . 980
Larice Rina, dottr., ist. D'ieb. Isabella . . 1036
La Rimembranza, società 29 v. Moncalvo . . 832
La Rinascente (Soc. An.) 18-89 18 piazza Castello 102-32 343-44
La Risorta (Unione Gen r.) Soc. Mutuo Socc. fra ex carabinieri, 23 v. Genova . . . 827
Larizzate frat., parrucch., 24 v. Monginevro . 405
L'Armata propaganda (Sez. femm. dell'Alleanza nazion.), Galleria Nazionale, scala *B*.
La Rocca Carol., insegn., 3 c. Vinzaglio . 967-56
La Rosa Alb. rag., 96 v. Mad. Cristina VII,992 1171
La Rosa Amedeo, dott., proc., 8 v. del Carmine. 975
La Rosa Luigi, pubbl., 96 v. Mad. Cristina . . 1045
Larturo F., parrucch., 24 v. S Quintino. . 405
La Sabauda compra-vend. stabili 18 58 v. Venti Sett. . . 394,482
Lasagna Amilcare, corrie e, 41 v Roma, 24 via Lagrange e 21 v. S Tommaso 497
Lasagna Andrea, succ. a Conrotto, fabb.-ferr., 1 v. del Carmine . . . . . *p* 474
Lasagna Casimiro, negz. vino, 42 v. Morosini. 539
Lasagna Franc., prof. R. Università . . . 884
Lasagna Illumin., birreria 33-76 30*bis* c. Ferruccio. 530,1175
Lasagna Leon., imp. arch. not., 2 v. Assarotti . . 986
Lasagna Luigi, agiato, 49 c. Vitt. Em. II.
Lasagna Luisa, maestra mun., 84 v. Nizza . . 927
Lasagna M., sarta, 5 v. S. Domenico 306
Lasagna Maria Luisa, maestra mun., 49 corso Vitt. Emanuele II 949
Lasagno sor. fu Andrea 21 v. Trincee . . 483
Lasagno G., drogheria, 2 v. Luserna. 441
Lasagno Gaspare 7 v. Felizzano 72
Lasagno Michele, parrucch., 85 v. Nizza. . 405
La Saison (Abrate G. e C.), pel icc. e cappelli, 63-77 2 v. Accad. delle Scienze 309,416
La Sama itana, fornit. per sarti e sarte, 3 via Arsenale 304
Lasca Angela, lan-teler., 33 c. Valentino . . . 348
Lascar M., modista, 28 v. Maria Vittoria . . 307
Lascaris Gio., ing. e cons. 25 v. P. Giuria. 435
Lascaris Guigl., sarto, 4 v. Bonafous. 344
Lasero coniugi 2 v. Martinziana. 403
La Sfinge, filati Lana e co one, 46 v. Porta Palatina e 9 p. S. Giovanni 349
Lasinardi Caterina, tratt., 161 str. Stupinigi . 519
La Sorgente, fabbr. acque gas. 45-10 43 v. Cigna 530
La Spagna (Gantoni L. Ditta), fabbr. e deposito turacc. 49-77 4 p. e c. S. Martino 399
Lassa-Altieri Giuseppe, 8 v. Leon. da Vinci 707-98,824
Lassa-Tamagnone Margh., 108 v. Nizza. . . . 933
La Stampa 11-36, 25-40, 11-15, 3-14, 8-00 e 65-01 3 v. Dav. Bertolotti 357, 1034
La Stampa Sportiva 11-36 3 v. Dav. Bertolotti 1039
La Stilografica, penne, 24 v. Cernaia 366
La Suisse, assicur. trasporti. 3 v. Volta 478
La Termotecnica (Orsini C. M. frat.) 50 v. Nizza 393
Latil frat., profumieri, 23 v. Roma 402
Latina Ars, Tolentino Ricc., e Silva Guido, fabb. films, *direz. e amm.* 49-37 29 v. Roma, *stab.* e *teatro* 60-00 47 via Sagra San Michele 435
Latini conte Brunetto, 42 v. Cibrario.
Latterie:
Airasca, 19 v. Nizza 548
delle Alpi, 92 c. Vitt. Em. II 546
Carignanese, 38 v. S Francesco da Paola e 28 v. Berthollet 548
Cooperativa fra conduttori fondi rustici dei dintorni di Torino (Vedi *Soc. Comm.*).
Milanese, 24 v. S. Teresa. 548
Milanese 6-10 34 v. Po 548
Moderna (Vedi *Soc. Comm.*).
Palestro, 13 c. Palestro. 548
del Pisone, 15 c. Siccardi 548
S. Teresa, 50 v. Venti Settembre. 548
Sociale Olandese, 8 v. Assarotti 548
Svizzera, parco del Valentino 548
Tenuta «Rastel Verde», 40 v. Montebello . . 548
Torinese 20-03 8 v. Genova 548
Torinese, 32 v. Lagrange 548
Tenuta Nasi Roberto, 22 v. S. Secondo . . . 548
Tenuta Ostorero, 15 v. Cibrario 548
della Vacch. Savoia, 3 v. Andr. Provana . . 550
Lattes sor., conf. per signora, 32 v. S. Chiara . 305
Lattes A., agiato, 25 c. Vitt. Eman. II.
Lattes Adele 24 v. Superga 478
Lattes Aldo, prof., 54 v. Mazzini . . . 749,804-02
Lattes Alice, insegn., 32 v. dei Mille. 956

Lattes Attilio, commerc., 123 c. Vitt. Em. II. *p.* 1080
Lattes Clorinda ved. Falco, agiata 88-75 65 c. Re Umberto.
Lattes Dolce n. Lattes, agiata, 123 c. Vitt Em II.
Lattes Enrica di Isacco 9*bis* c. Sommeiller 475
Lattes Ernesto, med. chir., 44 v Seb. Valfrè 1040-44
Lattes Eugenio 80-97 32*bis* c. Re Umberto 1062
Lattes Ezechia e C. (Ditta) 4 c. Bramante 36 94
Lattes Giobbe fu Isacco 25-77 45 via Baretti 22,49,404-75-99
Lattes Giorgio, ing. (eredi) 4 v. Filangeri . 73
Lattes Giulio, avv. proc. 86-53 24 v. Bertola 966-75
Lattes Gius., banchiere, 34 v. Roma.
Lattes Ida 2 p. Mad. degli Angeli . . 801-02
Lattes Itala, rammendatrice, 32 v. S. Chiara . 345
Lattes Leone, dott.-assist. 61-48 45 via Baretti. 475,884-90,1040-49
Lattes Margherita 43-24 20 v. Napione.
Lattes Nino, , med.-chir. 7-85 12 v. Principe Amedeo. 1040-49
Lattes Salom., med.-chir., 34 v. Princ. Tomm. 1040-48
Lattes Simone, , edit.-libr., *abit.* 44 via Seb. Valfrè 872,1144 66
Lattes S. e C. (Soc. Anon.), librai-edit. 15-94 3 v. Garibaldi 353-56,1037-444
Lattanzada Ricc., prof. stenogr. 89-92 32 via Vinc. Vela 958,1034-44
Lattanzada V., fornit. arti grafiche, 17 v. Montemagno 368,443
Lattanzada Virginio fu Carlo e figlia Emilia 17 v. Montemagno 444
La Tutela del creditore, ufficio ricupero crediti, 49 v. Bertola 480
Laubert Gius. Ottone 7 v. Ferrere . . . 72
Laudi Cesare, avv., dott., 42 v. Villarfocchiardo 772
Laudi Giac., 8 c. Dante e 84 str. Cavoretto . 958
Laudi Israel Cesare, avv., sotto-capo ufficio mun., 42 v. Villarfocchiardo. . . . 642,846
Laudi Laura, 42 v. Villarfocchiardo 946
Laudi Moise, rag. uff. dogan., 28 v. Gioberti . 658
Laudi Ottavio, impieg., 4 v. S. Anselmo.
Laudi-Gerbi Celest. maestra mun., 8 c. Dante 50 925
Laudi-Ovazza Clelia, 9 v. Pietro Micca . . . 874
Laugeri Carlo, capo uff. post., 60 v. Gioberti 1095
Laugeri Melanio, dott., 60 v. Gioberti . . 723,1067
Laugeri Rosa 5 v. Giusti 86
Laugeri-Corti, famiglia, 5 v. Giusti.
Laugier (de) Alb., 4 v. Conte Verde 60,127
Laugier (de) bar. Carlotta in Manno, 49 v. Ospedale.
Laugier (de) bar. Enr. (Nizza-Francia).
Laugier (de) bar. Gius., avv. 9 v. Carlo Alb. e (Racconigi, Cast. S. Lorenzo) 149,789
Laugieri Francesca, maestra municip, 9 via Montebello 923
Launa-Dentis Mario, maestro pianof., 38 corso Re Umberto 959
Laura Carlo, avv., impieg., 4 c. Stupinigi. . . 654
Laura Enr., dott., 4 p. Denina 887
Laura Maria, maestra, mun., 27 v. Cernaia. . 933
Laura Teodoro Fed., med.-chir. 81-79 49 via Governolo. 729-84,805,1040-48
Laurella coniugi 10 v. Rondissone . . . 454
Laurella Carlo, sarto, 26 v. Principe Amedeo . 344
Laurenti frat. 32 v. Capua. 43
Laurenti Achille fu Carlo 6 v. Fossano 75,438
Laurenti Carlo (figli di) fabbr. lime 88-47 8 v. Fossano 438-45
Laurenti Edoardo fu Carlo 444 strada d'Harcourt 66
Laurenti T., calzol., 49 v. Venti Settembre . . 423
Laurenzano Achille, uffic. giudiz., 4 v. Digione *p.* 677
Laurenzi Ercole, telegr., 22 v. Alfieri. . . 1094
Laurino Gius., mag. alim., 40 v. Chiesa della Salute 560
Lauriol Maurizio e C., carboni e combust., 62-16 6 v. Maria Vittoria. 385
Lauro Agost., , , fabbrica mobili 26-08 44 v. Maria Vitt. 402,442,348-73,595
Lauro Pietro, 82 c Vittorio Emanuele II 348-73
Lauro-Stampini Maria, agiata, 44 v. Maria Vittoria, *uff.* 87-66 49 c. Raffaello. . . 770
Lauthier sorelle 108 str. vic. Creusa . . 63
Lauthier sorelle, agiate, 49 v. Amed. Avogadro.
Lava Gio., med., prof., 20 c. Raffaello . 692,735,44 744,883,1040-48
Lavagetto Maria 39 c. Brescia 36
Lavagna Attilio, , , sost. proc. del Re, 24 v. Valeggio 677-79
Lavagno Edoardo, impieg., 4 v. Legnano.
Lavagno Luigia in Pich 24 c. S. Maurizio 162
Lavagno Massimo, vinaio, 54 v. Bologna . . . 539
Lavagno Osvaldo, , , dott., cap. sez. Real Casa, 88 v. Venti Settembre 590
Lavagnolo Giacomo, libraio-edit., 44 via Gioberti 353,1037
Lavalle Luigi, vetturale, 7 v. Tarino 544
Lavalle Michele, , , direttore princ. poste, 63 c. Princ. Oddone. 847,1090
Lavarini Ettore, ing., 44 v. Balbo. 984
Lavarino Atanasio, prof., 13 v Monferrato. . . 998
Lavarino Francesco, droghiere, 46*bis* v. Monginevro 444
Lavarino Gius., 64 v. Sacchi 828
Lavarino Maria e figlio Razzano Antonio 29 v. Vicenza 493
Lavatelli C. A., , ing., 25 v. Pastrengo . . . 984
Lavatelli Carlo, 4 v. Barge 1155-56
Lavatelli Carlo, dott. 57-80 42 c. Re Umberto 740 843-30-89,1040-24
Lavatelli Franc., ragion., 27 v. Berthollet.
Lavatelli Pietro 12 v. Molinette 409,795-97,1078
Lavatelli Pietro e C., neg. cera 17-57 16 via Venti Sett., *fabbr.* 17-56 42 via Molinette 404-02
Lavatelli-Bocca P., levatr., 6 v. Martiniana . 1034
Lavazza sor., drogh., 102 c. Palermo. 444
Lavazza Luigi, drogh. 9-73 10 v. S. Tommaso 400-44,1087
La Veloce, comp. navig., 2 piazza Paleocapa. . 492
Lavezzano Lor., falegn., 36 v. Catania 382
Lavezzari Angela 6 v. Giusti 86
Lavezzato Felicina ved. Guglielminetti 58 v. S. Donato. 460
Lavezzi Francesca, fabbr. busti, 43 v. Basilica. . 309
Lavezzi Maria, alb. e ristor., 24 v. Saluzzo 514-16
La Vigile ufficio naz. medico legale 14-76 20 v. Ospedale, ambulatario N. 1 43-29 406 v. Nizza, ambulatorio N. 2, 55-37 74*bis* c. Reg. Margh., ambulatorio N. 3 55-52, 6 v. Urbino, ambulatorio N. 4 51-52, ospedale nuovo Martini barriera S. Paolo, ambulatorio N. 5, 21-42 43 c. Valentino. 476
Lavini frat. succ. Lavini e Gamna già Lavini e Rampone, dep. macch. 10-06 67 c. Vitt. Eman. II ang. v. Massena 387,419-30 432-38-46-52-53-54-56-57-60-80-85
Lavini Amedeo, pubblic., 44 c. Dante 1467
Lavini Eusebio, calzol., 12 v. Aosta 423
Lavini Gius., , avv. e pitt. 34-35 44 c. Dante . 65,780,867,930-93,1000-40-42-72-467
Lavini Lucia, magl.-merc., 5 v. Cavour . . . 324-22

Lavini Luisa, pettin., **6 v.** Cernaia e 4 v. Rodi *p.* 408
Lavino, sarta, 47 v. S. Massimo. 303
Lavino sorelle, copisteria a macchina, *ufficio* **48-28** 9 **v.** Corte d'Appello, *abit.* 40 v. Sacchi 999
Lavino Agost. fu Ant. tel. 4000 str. Stupinigi 478
Lavino Agost. e Francesca coniugi tel. 284 str. Cartman 46
Lavista frat. di Ett. tel. 7 v. Bonafous. . 33,97,426
Lavista Carlo fu Gio. tel. 6 v. Bonafous . . . 33
Lavista Enrichetta, agiata **58-22** 58 **v.** Mazzini.
Lavista Ettore, Banca Comm. Ital., 58 v. Mazzini VII 4126-30-38-40-48
Lavista Ferdinando, ingegn., 24 v. Alfieri . 984,1464
Lavoratrice (*La*) organo patron. M. S. giovani operaie, 14 v. Assarotti 1042
Lavriano (*vedi* Morra di).
Lazare-Lyon Jeanne, 4 v. Papacino 604
Lazari Maria ved. Quagliotti, agiata, 8. v. Rosine.
Lazero frat. fu Mich. tel. 978 str. Mirafiori . 408
Lazero Margherita, fabbr. busti, 36 v. S. Chiara. 309
La Zincocelere (Confalonieri frat.). 428 v. Madama Cristina 359
La Zincografica **82-12** 45 c. Valdocco . . . VII.
Lazzara Giovanna, pastice., 404 c. Vercelli . . 544
Lazzari Angelo, confett., 46 v. Digione 543
Lazzari Antonio, patroc. leg., 39 v. Po. . . . 979
Lazzari nob. Gabriella, agiata, 54 c. Re Umberto.
Lazzari Maria, maestra, 47 **v.** Princ. Tommaso . 940
Lazzarini Alfredo, cappelli, 16 v. S. Chiara . . 309
Lazzarini Delmizia, prof., 24 p. Vitt. Em. I. . 940
Lazzarino (Ditta), neg. mobili, 28 v. Garibaldi 374
Lazzarino Carlo, impieg., 53 **v.** S. Donato . 655
Lazzarino Filippo, 🚢, sost.-segr. Corte d'App., 26 **v** Garibaldi. 676,1058-73
Lazzarino Franc., 28 v. Garibaldi 779
Lazzarino Giov., bottigl., 5 **v** Foscolo 539
Lazzarino Gio., insegn., 47 **v.** Mazzini . . . 944-42
Lazzarino Gio. fu Franc. tel. 8 v. Campiglione 41
Lazzaro Filippo, med.-ostet., 9 v. Bonafous 1010-18-19
Lazzaro Giovanni, imp., 44 v. Barolo.
Lazzaro Maria, agiata, 46 c. Presidente Wilson.
Lazzaro Maria ved Castelli, banco lotto, 24 via Berlola. 664
Lazzaro Pietro, 7 v. Cesare Battisti 684
Lazzaro Vittoria, sarta, 7 v. Cesare Battisti . 303
Lazzarone frat. di Gius. tel. 42 v. Chivasso. . 56
Lazzarone Ermelinda, vett., 5 v. Artisti . . . 540
Lazzarone Fausto, dott., 44 p. Castello 674-72,824
Lazzarone Gius., vinaio, 5 **v.** Artisti 539
Lazzarone Luigi, vettur., 5 **v.** Artisti. 544
Lazzarone Pietro, vettur., 5 **v.** Artisti 544
Lazzarone Stef., vettur., 5 v. Artisti 509
Lazzarone Vinc., vettur., 5 v. Artisti. 508
Lazzaroni Attilio, impieg., 427 c. Vitt Em . . 650
Lazzaroni Raff. fu Nic., neg. berretti, 47 via Chiusella 797
Lazzero coniugi tel. 39 **v.** Sesia 473
Lazzero Ang., calzol., 7 c. Vinzaglio. 423
Lazzero Ant. e consorte tel. 353 str. Casale. . 47
Lazzero G., tratt., 44 v. Cossila 549
Lazzero G. B., sacerd., 39 str. Valsalice.
Lazzero Gio., drogh. **38-31** 21 p. Vittorio Eman. I. 444
Lazzero Gius., amministr. case, 92 c. Vitt. Em. II.
Lazzero Luigi, fabbro-ferr., 16 v. Perrone . . 474
Lawn-Tennis Club **50-27** parco Valentino. 1068
Leale Gius., med.-chir., 5 c. Oporto *abit.* 14 **v.** Principe Amedeo 1010-18
Leardi Alb., velluti e set. **48-45** 25 v. Roma, *villa* 195 v. ai Ronchi (Cavoretto) . . 299,303 347-48,772,827-28,1077
Leardi Giuseppina, panett., 34 c. Re Umberto . *p.* 578
Leardi-Rubiola Giulia tel. 6 c. Duca Genova 453,826
Lebet, Curti e C. (Soc. Piemontese di Trasporti già), spedizionieri **12-42** e **3-00** 3 v. Lascaris. **89-56** *ufficio* stazione Dora *ufficio spedizioni scuderie e magazzino*, **86-13** v. Médail angolo via Carlo Vidua 492-93-97
Le Boeuf Adele tel. 690 str. della Campagna 5
Lebole Angela, pollame e selvaggina, p. Emanuele Filiberto (tett. pon.) 56
Lebole Giac. fu Marco tel. avv. 4 v. Asti. . 4
Lebole Gius., rag., 43 c. Inghilterra 444
Lebole Maria in Toller tel. 4 v. Asti . . 48,49
Lebole Pietro, 🚌, rag., 44 c. Inghilterra. . 726,84 851,93
Lebole Severina in Bo, liquor. **28-04** 42 v. S. Teresa. 52
Leboro Pietro, cordami, **44-76** 4 v. Basilica 33
Lecco Eugenio, ispett. ferr., 28 v. Cernaia . 44
Lecco Ernesto e C., 🚌, geometra, 62 via Cibrario. 396,480,56
Ledermann Delfina, maestra municipale, 44 via S. Dalmazzo 39
Ledermann Orsolina in Chiandrero, levatrice, 44 **v.** S. Dalmazzo 40
Ledi Giulio, impiegato, 44 v. Petrarca.
Lee Emma fu Giorgio ved. Luino tel. 58 strada Val Patonera 48
Le Famiglie d'Operaie **61-70** 7 v. delle Orfane. 7
Le Foyer ecc. (*Istituto*), 9 *bis* c. Sommeiller 324,9
Lega d'Azione Antitedesca, 4a v. Arcivesco v. 4173-8
Lega fra Esercenti, Commerc. ed Industriali **15-16** 7 e 9 v. Basilica. 40
Lega Fondiaria Rurale **89-36** 46 **v.** San Dalmazzo. 44
Lega Franco-Italiana, 1a v. Arcivescovado. 407
Lega Industriale **11-69** 26 **v.** Monte di Pietà 44
Lega Infermieri e subalterni, 22 **v.** S. Massimo. 7
Lega Italiana d'insegnamento, 4 **v.** Melchior Gioia 9
Lega Italo-Britannica **7-36** 25 p. Castello . 40
Lega Latina della Gioventù, 23 v. Genova . . 40
Lega Magistrale G. A. Rayneri 40 v. della Zecca 82
Lega Navale Italiana, 26 **v.** Ospedale 406
Lega Naz. contro la bestemmia e il turpiloquio. 3 **v.** Robilant 8
Lega per il Riposo festivo, 20 **v.** Roma . . . 792
Lega Studentesca Italiana, 28 **v.** Mazzini . . 408
Lega Torinese per la moralità pubblica, 3 via Lagrange 8
Lega Torinese di resistenza interna, 4a via Arcivescovado 408
Legatoria Cooperativa **56-25** 49 **v.** Artisti. 36
Legatoria Salesiana, 32 v. Cottolengo. . . . 56
Legatoria e Cartoleria San Donato, 1 via S. Donato 363,6
Léger Sofia, suora dracon., 36 v. Berthollet. 802,
Legge Maria, drogh., 235 str. di Francia . . . 44
Leggeretti Petronilla, pettin., 25 v. S. Donato. 408
Legnani Angela, cartol., 27 v. Princ. Tomm. . 56
Legnani Gio., fornit. per tessitura, 446 strada di Lanzo 457
Legnazzi Attilio Mario, ragion. **64-85** 40 **v.** Mazzini. 992
Legozzi Franc. tel. 47 v. Germanasca 84
Leidheuser e C. di rag. Cesare Giovannini, cinghie **17-42** e **64-71** *amministr. e ingrosso* 46 v. Principe Amedeo **55-59** *dettaglio* 44 v. Garibaldi 320-60-72-80-96-98 417-49-26-27-35-47-56-57-58-63-80-8

Industrie femminili Italiane (Soc. Anon.), biancherie **82-61** 8 p. S. Carlo . . *p.* 323
Leiss de Leimburg nob. Em., rag., 42 v. Saluzzo. 846
Lejeune-Baudino Maria, insegn., 57 v. Ormea . 944
Eleganza femminile, fabbrica di camicette, 12 **v.** Garibaldi 306
Lelli Arturo, dott., 12 p. Castello 674
Lemal Lisfranc, ing., 5 **v.** Mancini. 806
Lemilia, soc. assic., 6 v. Ormea 478
Lemmi Franc., dott., prof., 22 v. Cibrario 886,902-46
Lena Ettore, maestro musica, 36 v. Venti Settembre 959-61,1084
Lena-Pistamiglio Bianca, maestra mun., 36 v. Venti Settembre. 930
Lenchantin De Gubernatis Massimo, profess., 20 *bis* c. Princ. Oddone. 886,903
Lenci frat. tel. 249 str. del Cartman 46
Lenci frat. fu Gius. tel. 790 str. del Meisino . 405
Lenci frat. e sor. fu Maurizio tel. 523 str. della Magra. 400
Lenci frat. e sor. fu Mich. tel. 262 str. Cartman . 46
Lenci Franc. tel. 234 str. del Cartman. . . 46
Lenci Giac. fu Gius. tel. 234 str. Cartman . . 46
Lenci Maria ved. Giardino Gio. tel. 256 str. Cartman 46
Lenci Pietro fu Franc. tel. 262 str. Cartman . 400
Lenci Pietro, 324 **v.** Nizza. 836
Lenghi Riccardo, forn. in L., 28 **v.** S. Anselmo 360,570
Le Nord, Soc. assic **87-85** 3 v. Montevecchio 478
Lenotti Emilio, dott.-proc. **86-46** 5 **v.** Assarotti 975-97
Lenzati Giulio, rappr. **26-89** 44 v. Genova 300-46,490
Lenzi frat. e sor. tel. 44 *bis* **v.** Barolo 23
Leone Ces., rag., 43 v. Pastrengo 4112-42
Leoni Pietro, 43 v. Pastrengo.
Leoni Rosina fu Dom. tel. 44 *bis* **v.** Barolo . . 23
Leone e Dovo, modist., acc. al 20 *bis* **v.** Lagrange 307
Leone *R.-Stettin*, inchiostro da stampa, 2 via Arcivescovado. 444
Leone Amato, impieg. post., 46 v. S. Secondo. 4096
Leoni Armando, 🚌, magg.-med., 6 v. Belvedere 4040
Leone Bened., 🚌 **42-53** 4 v. Gaudenzio Ferrari 4079
Leoni Enrico, dott. prof., 9 v. Americo Vespucci 900
Leoncini Luigia, parrucch., 43 **v.** Saluzzo . . . 405
Leone Roberto, ing., 6 v. Susa 945
Leonfagno Agostino, 40 v. Catania . . . 849,4156
Leonfagno Maddal., pettinatr., 40 v. Catania . 408
Leone Roberto, rappr., 7 **v.** Casalborgone . 444-89 774,846,1078
Leonardi A., rappr. **30-90** 22 v. Corte d'App. 483,812
Leonardi Camillo tel. 20 c. Raffaello 464
Leonardi-Pane Settimia, maestra mun., 64 corso Re Umberto 619,920
Leonardo Angela, mag. alim., 44 c. Napoli. . . 560
Leonardo da Vinci (Soc. Anon. in liquidaz.) tel. fabbr. pellicole cinemat. **60-00** 47 **v** Sagra S. Michele 457,4155
Leonetti Emilio, 20 v. Alfieri 4085
Leonfalti Veronica, fabbrica spazzole, rimpetto all'24 p. Eman. Filiberto 345
Leone sor., pettinatrici, 20 c. Ponte Mosca 408
Leone Ant., rappr. **83-75** 5 c. Vinzaglio 341-51
Leone Carlo e consorte tel. 44 v. Vignale . . 494
Leone Giacomo, latteria, 42 v. Livorno . . . 548
Leone Gio., geom., 25 v. Drovetti 989
Leone Gio., 🚌, maestro mun., 42 **v.** Baretti 820,930
Leone Luigi, 🚌, confettiere **87-41** 78 c. Vitt. Emanuele II. 543,840,1080-176
Leone Marianna, commest., 40 v. Garibaldi. . 560
Leone Teresa in Armandi tel. 25 str. vicinale delle Basse di Dora. 23
Leone Teresa in Vanzetti tel. 33 v. Baretti . *p.* 486
Leone V. e C., gab. pettinatura, 94 v. S. Secondo 408
Leone di Tavagnasco conte Alessandro, 4 piazza Paleocapa.
Leone di Tavagnasco conte Enr. (eredi) tel. 4 p. Paleocapa 423-29
Leone di Tavagnasco nob. Maria, 4 p. Paleocapa.
Leone di Tavagnasco cont. Rita n. Avogadro di Collobiano, 4 p. Paleocapa.
Leoni sor. fu ing. Leone tel. 50 v. S. Giulia 404
Leoni Camilla, prof.a, 49 v. Porta Palatina. . . 958
Leoni D. e C., fabbr. liquori, 48 v. Massena . 526
Leoni Gio., 40 v. Tiepolo.
Leoni Gius., prof., 406 v. Nizza 895,908
Leoni G. e C., rappr. e nolegg. films **89-07** 3 v. Pio Quinto. 435
Leoni Marianna, frutta e verd., 40 v Gariba'di. 572
Leoni Salvatore, dott.-proc., 6 v. Cernaia. . . 975
Leonoris Carlo, neg. oref., rimp. al 52 v. Po . 339-40
Leopardi sor., mag. alim , 98 v. Nizza 560
Leotardi Luigi, impieg., 4 v. Bogino.
Leotardi di Bojon nob. Enr., 4 v. Balbis.
Leotardi di Bojon nob. Maria Eva n. Pepione, 4 v Balbis.
Leotardi di Bojon nob. Pietro, maggior gen., 4 v Balbis.
Lepanto Gius., olio e salumi, 97 v. Villafranca e 43 v. Porta Palatina 569
Le Pape Céline tel. 480 c. Francia. 77
Lepora Beniamino, farm., 42 **v.** Barolo . . . 4023
Leporati Lucia, modista, 9 v. Viotti. 307
Leprotti Luigi, patrocin. legale, 7 **v.** Quattro Marzo, *abit.* 44 *bis* v. Vanchiglia . . . 979
Lequio Clem. fu Franc., 🐱, ten.-generale tel. 2 **v.** Manzoni 35,404
Lera Franc., dott. proc., 63 c. Re Umberto . . 975
Lerda sor. fu Carlo tel. 6 **v.** Gioberti . . . 83
Lerda sor., sarte e modiste, 42 **v.** S. Francesco da Paola 303-07
Lerici Carlo Maurilio, ing., 45 v. Cernaia . . 984
Les Religieuses Trinitaires, istit. linguistico, 44 corso Duca di Genova 956
Lesage A. M. e C. (Ditta), rappr., 30 v. Beaumont 394 468-70
Lesca coniugi tel. 47 v. Marna 403
Lesca frat., fabbr. orefic. e galv. **38-20** 4 via Genova, *neg.* 43 v. Roma . . . 338-39-41
Lesca Gio., orafo, 6 **v.** S. Franc. da Paola . . . 838
Lesca Luigi, geometra e perito, 9 v. Corte d'Appello 487,989-94
Lesca Pietro, ing., 4 **v.** Genova 984
Lesenne Seraf., neg. ferram., 34 c. Orbassano . 443
L'Esercito (Soc. di M. S. fra Militari in cong.) 4 v. Alfieri 830
LesimaVincenzina, maestra mun., 7 v. Filangeri. 930
Lesquiero Gio., segheria, 5 v. S. Pietro in Vincoli 380
Lesquiero Giovanna, mercerie, 5 **v.** Goffr. Mameli 334
Lessona Assunta tel. 9 **v.** Donizetti. 25
Lessona Filippo tel. prof., 🚌 **31-14** medico-chirurgo, ostetrico, 9 **v.** Donizetti. . 43,67 1010-48-448
Lessona Marco, dott., diretl. Scuola tecn. Plana, 4 v Beaumont. 903
Lessona Ninetta, 4 v. Beaumont 874
Letilli Luigi, calzol., 26 v. della Zecca . . . 423
Lettel Vittorio, avv.-proc., scrittore **39-89** 43 v. Garibaldi . . . . 844,966-75-9. ,1034
Lettore Clem., lavori in capelli, 38 **v.** S. Secondo 407
Leumann Ermanno, di Napol., 🐱 tel. dott. in chim., *abit.* (Rivoli) . 40,31,695,737-86,1106
Leumann Felice, ing. **89-23** 39 v. Assietta . 1141

Leumann Napol., ✲, colonificio, *uff.* 8-33 borg. Leumann., *abit.* 8-27 405 corso Vitt. Eman. II . . . . . *p.* 348,786,852
Leumann-Cerutti Amalia, 405 c. Vitt. Em. II 708-27 730-53-54-61-68-82-85-87-93,808-09 844-13-99,4070
Leva Alfr., farm., 8 v. Barolli e 20 v. Po . . 4025-26
Leva Gius. 43 v. Ceva. 53
Leva Gius., tipografo, 23 v. Maria Vittoria.
Leva Giuseppina, maestra mun., 8 v. Baretti 649,928
Leva Paolo mag alim., 43 v. Ceva . 47,360
Leva Ubaldo, redatt. giorn., 44 v. Parini . . . 4035
Leva Vitt., rivend. giorn., 44 v. Garibaldi. . . 355
Leveilley René 1-66 redatt. Agenzia Telegraf. Stefani, 18 v. Tarino 1034
Leve-Priario avv. Corrado 27 v. Orfane 124
Levèque Umb., auto-garage, 20 v. Cavour. 468-74
Leveroni frat. fu Gius. segheria, 675 str. Moncalieri (Pilonetto) 440,380
Levesi Carlo maggiore, 62 v. Ormea . . 424
Levetti Batt. e C., cinematog., 447 str. Bertolla 436
Levetti Camillo, geom. 42 v. Bra 653
Levetto Eufrasia, 44 v. Genova 402
Levi frat., acciai 57-44 30 v. Belfiore . 437-45
Levi frat. fu Salvador 659 str. Grugliasco-Moncalieri. 88
Levi frat.(Success.), lanerie e tel. 36-16 4 via S. Teresa 318
Levi frat. (*Tip. Economica*) 30-91 7 v. Corte d'Appello 357
Levi A. fu Michele, dirett. d'Assicuraz. a riposo, 42 v. Bern. Galliari.
Levi Abramo, avv.-proc. 16-39 4 v. Barbaroux 966,4038
Levi Adamo, ing. 42-68 40 c. Re Umberto; *magazz.* 81-88 Docks Torino-Dora . . 342 984,4125
Levi Adolfo, dott., 44 v. Susa 886,940
Levi Adolfo, impr.-pubblicità, 33*bis* v. Cibrario 356,483
Levi Aida fu Giulio Giac. 45 v. Bertola . . 29
Levi Alb. (Ditta), tipogr., 49 c. Raffaello . . . 357
Levi Aless. 58-56 61 c. Duca di Genova.
Levi Aless., corr., 44 v. Roma, 24 v. S. Tommaso, 5 v. Mazzini, 32 v. Lagrange e 4 via S. Teresa 494-96-97
Levi Alfredo 58-47 29 c. Vitt. Emanuele II.
Levi Alfredo, cambio 24-40 24 v. S. Franc. da Paola, *abit.* 45 87 2 p. Cavour . . 298-99
Levi Alfr., impr. 43-14 109 c. Vitt. Em. II . . 507
Levi Amedeo, gerente della Ditta Faletti, Levi e C. 11-63 9 v. Alfieri . 420,472,868-74 1149-44-59
Levi Attilio prof., 24 v. Pastrengo. . 424,903
Levi Augusto 12 v. Mad. Cristina 98
Levi B., rappres. 64-44 30 v Rossini. . . . 484
Levi Camillo fu Samuele 18 v. Aur. Saffi . 49
Levi Carlo, ing prof., 49 v. S. Secondo . . . 822-72 900,1079
Levi Ces., rappr. crist. 26-70 5 c. Vinzaglio 349,490
Levi Clementina, dirett. asilo, 5 p. Vitt. Em. I . 801
Levi Costanzo avv.-proc. 16-47 *studio* 9 v. S. Dalmazzo, *abit.* 3 v. Robilant . 420 463,966-75
Levi Davide banch. 5-04 44 v. Cesare Battisti, 44-07 *borsa*, 82-80 *abit.* 46 c. Siccardi. 473,297
Levi Donato e figli, lanerie e telerie 10-29 33 c. Ponte Mosca e 5-06 4 c. Emilia, *succurs.* 52-32 40 via Foscolo . 343-46
Levi Dorino, 45 v. Goito 4066
Levi Edmondo avv. 51-36 9 v. Principi d'Acaia 25,443,974
Levi Elda, prof, violino, 49 c. Vitt. Eman. II *p.* 959
Levi Eleonora in Tedeschi 36 c. S. Maurizio 77
Levi Eman., fabbr camicie, 44 v. Po . . 325-34
Levi Emma in Foa 44 v. Bezzecca . . 34,99
Levi Ercole 50-21 41 v. Bezzecca.
Levi Erminio, impieg., 8*bis* v. Fabro.
Levi Ern., ragion., *studio* 89-57 6 v. Fabro, *abit.* 63 c. Re Umberto 994-97
Levi Ernesto, ✉ dott. 18-96 52 c Re Umberto 462,1434-52
Levi Ettore ingegn., macch. idrauliche 27-70 4 v. Massena, *abit.* 64 c. Vitt. Eman. II 53,489,430-69-80,984
Levi Eug. ved. Terracini 46 c. Siccardi 143,800
Levi Eugenia, insegn. dis., 5 p. Vitt. Em. I . 955-56
Levi Ezech., rag., impieg. Pref., 38 v. Cellini . . 694
Levi Fed., ispett. post., 3 p. Statuto 1094
Levi Ferdinando, med.-chir., 22 v. Gaeta. . 1010
Levi Fiordalisa, imp. lotto, 3 v. Massena . . . 664
Levi Giacomo, impr. foraggi 58-12 54 via Cibrario 487,507
Levi Gino, dott., 44 v. Ospedale. 861
Levi Gius. fu Salvador 44 v. Michelangelo. 25,88
Levi Gius. fu Samuele (figli di), banchieri, 2 v. Belvedere 297
Levi Guido, dott., 33 v. S. Massimo 834
Levi Guido, med.-chir. 44 v. Ospedale . . 746,1010
Levi I., offic. grafiche, 22 v. Carlo Alberto . . 357
Levi Ida in Momigliano 22 v. Aosta. . . 45,56
Levi Ippolito fu Eman. 34-55 7 corso Francia 76,770
Levi Isaia fu Donato 20-05 44 corso Vitt. Emanuele II. 23,69,439-91
Levi Isaia fu Salvadore depos. lime 6-25 34 v. Artisti, *abit.* 20 v. Cavour . . 402,445
Levi Isaia, cordami 45-52 40 v. della Rocca 321-33
Levi Israel, avv. 17-19 41 v. Genova 966-76-97
Levi Laura, telerie, 2 v. Des Ambrois . . . 324
Levi Leone, avvocato-procuratore 4 via Giannone, *abitaz* 88-51 2 corso Re Umberto 47,82,966-76
Levi Leopoldo, cartol., 40 v. S. Massimo . . 365
Levi Marco, 49 v. Cibrario 1112
Levi Mario, avv., 9 v Genovesi 682
Levi Mario, medico, 24 v. Po . . . 733,1010-18
Levi Mario, segretario, 24 v. Pastrengo . . 1068
Levi Matilde ved. Levi Salvatore 34 c. Re Umberto 423
Levi Michele, 3 v. Parma 665
Levi Moise, ✉, prof., 72 v. Belfiore 804
Levi Nina, 28 v. Lamarmora 706
Levi Olimpia in Delvecchio 2 v. S. Gillio . 460
Levi Oreste, avv. 15-18 27 v. Duchessa Jolanda 974
Levi Oreste, dott., rag., 38 v. Cellini. . . . 872
Levi Ott., benzina, petrolio e forn. industr. 16-60 e 37-63 44 *bis* v. Saluzzo, 88-55 *dep.* 6 v. Trana, *abit.* 47-31 38 c Vitt. Em. II 457,396-99,470
Levi Riccardo, ing. *(junior)*, offic. meccanica. studio 46 42 v. S. Quintino, *abit.* 80-11 35 c. Vinzaglio 460,801,984-94
Levi Riccardo, ing., 4 v. Montevecchio . . 804-02
Levi Rosalia ved. Segre 4 c. Siccardi . . 99
Levi Rosalia fu Israel ved. Loria 34 corso Re Umberto. 94,446-78
Levi Salvador fu Elia 28 v. Mazzini. 405-12-23-80
Levi Salvatore, architetto, 6 v. Napione . . 984
Levi Salvatore di Isaia, Copertoni impermeabili e forniture, industriali 34-98 45 v. Goito, *magazz.* 4 v. Marene 364-99,426 437-70

Levi Samuele fu Gius. 2 v. Belvedere *p.* 27,52
Levi Umberto, rappr. 57-63 44 v. Canova e Docks "Porta Nuova", 4° comp. corso Dante. 489,552
Levi Virg., ✲, ✉, ing., 6 v. Luciano Manara 1405
Levi Vittorio 18-52 9 v. Principi d'Acaja.
Levi Vittorio, avv. 42-31 44 v. S. Teresa, *abit.* 4 v. Papacino 966-97
Levi Vittorio, carta e cartoni, 4 c. S. Martino . 362
Levi e C., calzol., 22 v. Montebello 423
Levi e Debenedetti 25-32 41 via Michelangelo 25
Levi e Diena succ. Aymonino, fabbr. pianoforti 38-05 87 v. Madama Cristina. 376
Levi e Ferrando, orefici, 22 c. Reg. Margh. . 339-40
Levi e Sacerdote (succ.), negozianti abiti 17-45 26 p. Castello e 2 v. Carlo Alberto 343-44-47
Levi-Albesiano Noemi, sarta, 7 v. Cesare Battisti 303
Levi-Coen Nella, 44 c. Vittorio Emanuele II . 777
Levi-Foa Emma, 46 v. Vinc. Vela. 800
Levi-Levi Alice 43-03 6 v. Lungo Po.
Levi-Rignano Elisa, 46 c. Siccardi. . . . 706-874
Levi-Sacerdote Evalia, agiata 61-67 33 c. Siccardi.
Levi Segre Annetta, 48 v. Aurelio Saffi . . . 946
Levi Segre Claudia 42 v. S. Quintino 67,463
Levi-Viterbi Emilia, maestra mun., 27 v. Orto Botanico 934
Levi de Veali bar. avv. Alessandro ✲ 32-68 40 v. Accademia Albertina . . 40
Levi de Veali nob. Arnaldo, dottore 54-31 40 v. Accad. Albertina.
Levi de Veali bar. Faustina n. Levi de Veali, 40 v. Accad. Albertina.
Levi de Veali nob. Marcella nata Sacerdote, 40 v. Accad. Albertina.
Levi de Veali nob. Olga in Debenedetti, 6 via Lungo Po.
Levi de Veali Salvatore avv., 16 via Cavoretto 50,880
Levis A. Leonardo, fumista, 49 v. Piave *abit.* 42 v. Consolata 394
Levis Caterina, lanerie, p. Em. Filib. (tett lev.) 347
Levis Gius., Agost. ✉, cons. provin., pitt. (Chiomonte) 440,652,1000-48-443
Levis Lorenzo, macch. cucire, 29 v. Roma . . 434
Levis Ruggero 3-14 42 v. Venti Settembre.
Levis Salvina, drogh., 33 v. S. Chiara . . . 444
Levra Teresina fu Gio. 21 c. Palermo. 427-29
Levratto Luigi, avv.-proc., 6 v. Cernaia . 966-76
Levrone (Ditta), tessuti, 4 p. Em. Filiberto. 319-22
Levrone Benedetto, sac., prof., rett. Chiesa S. Giuseppe, 73 c. Francia 244,760
Levy fratelli, stoffe per mobili, 24 v. Po 300-416
Levy R. e C., riscald. 44-43 24 v. della Rocca 384 393,432-34-89
Liat Louise, piume e fiori, 9 v. Pietro Micca . 352
Liatti Maria 3 v. S. Maria 467
Liautaud Carolina in Grassis 2 via S. Agostino 69,86
Liautaud Enrico 82 c. Re Umberto . 69,86,92
Liautaud Maria in Morra 2 v. G. Mameli 62,86
Liautaud Vinc. 82 c. Re Umberto . 69,86,92
Libardi Cirillo, sarto, 8 v. Barbaroux 344
Liberati Clotilde, levatr., 30 v. Bava 1034
Liberti Carlo, fabbr. etich., 4 v. Vanchiglia. 360-64
Liberty (di Emanuelli Manfredi Linda), chincaglierie di lusso, 2 v. Po. 337
Libià Maria, 42 p. Giulio. 850
Liboi Vinc., 34 v. Monginevro 836
Libra Antonio, macell., 4 c. Palestro 583
Libra Melchiorre, macell., 43 v. Cottolengo . . 583

Librario-Giorn., uff. commerc., 24 v. Garibaldi *p.* 482
Librè Agost., pittore, 13 v. Andrea Doria . 1000-99
Librè Maddalena in Ugazio 3 v. S. Bernardino 458
Librerie:
Dante, 45 v. Mad. Cristina ang. v. Burdin. . 354
Ecclesiastica, 20 v. Garibaldi 354
Editrice « Il Risveglio », 40 *bis* via Passalacqua. 354
Editrice Internazionale della S.A.I.D., Buona Stampa, Casa Centr 45-64 476 c. Regina Margh., *filiale* 46 25 4 v. Alfieri 353
Editrice S. Giuseppe, Collegio Artigianelli 1-69 14 c. Palestro 353
Libreria e Biblioteca circolante Fideli 4 v. Accademia delle Scienze (tra piazza Castello e p. Carignano) 354
G. B. Paravia, 10-82 23 via Garibaldi; 1-42 29 v. Arsenale 354
Internazionale Editrice C. Clausen, 12-90 44 via Po 353
Politecnica e Universit., 36 v. S. Franc. da Paola 365
Pregliasco, 54 v. Princ. Amedeo. 356
Sacra Famiglia, 29 v. Lagrange 354
Sport, 4 p. Vitt. Em. I 354
Valentino (del) 32-14 5 c. Vinzaglio . . . 354
Libreria e Cartoleria Pastore Carlo, 87 v. Fréjus. 365
Libreria e Cartoleria Ss. Pietro e Paolo, 27 v. Saluzzo 354
Licei:
Cavour, 2 v. Piave 902
Gioberti, 33 v. Ospedale 903
Massimo d'Azeglio, 8 v. Parini. 903
Vittorio Alfieri, 55 v. Saluzzo. 903
Liceo Musicale « G. Verdi », 8 v. Rossini . . 947
Liceo-ginnasio S. Giuseppe, 4 v. Bern. Galliari. 952
Lichtenberger Paolo, ing., 52 c. Re Umberto . 984
Lichtenhahn Guglielmo, rappr. 1-33 18 via Duchessa Jolanda 486
Licia Ferd., ✉. 84-64 64 c. Vitt. Em. II.. . 1162
Lievre Emilio francob. per collez., 18 v. Legnano. 94 367
Liffredo-Ferraris Pasqualina, liq., 6 v. Rossini . 528
Liggeri O., dirett. Associaz. « Creditreform », inform.-comm. 31-43 32 v. Mad. Cristi. 483
Ligiardi Emma, rag., 45 v. Gropello. 908
L'Igienico, impr. pulizia 56 90 gall. Nazion. (scala B) 394
L'Igienico, prepar. medic. antisettica 44-16 42 c. Princ. Oddone. 395,1028
Lignana Gius., ing. 54-40 444 c. Vitt. Em. II. 627 874-76-93,984
Lignetti Corino, 49 v. Giotto 828
Limone Gio. 560 strada della Verna. . . 492
Limone Gio. fu Giorgio Ant. 340 strada Scarafiotti 474
Limone Lodov., scult. legno, 87 v. Saluzzo . . . 370
Limone Luigi 436 v. Racconigi. . 445,440
Limonta Augusto, capit., 44 v. Ottavio Revel 690
L'Indicatore Gen. Strade Ferrate 4-39 41 via Amerigo Vespucci 4049
Lingeri Adelchi, 6 v. Urbino 836
Lingua Ang., ing. 18-70 40 c. Valentino . . 939 984-87,1063
Lingua G., neg verdura, 45 v. Borgo Dora . 572
Lingua Gio., avv. 6-47 48 v Garibaldi 966-76-97
Lingua Gius., rappr 39 96 9 v. Montecuccoli. 487
Lingua Teobaldo, 3 v. Massena 847
Lino Gius. fu Pietro 50 v. Montanaro. . 443
Lione coniugi, calzol., 30 v. S. Massimo. . . 423

Lione Lorenzo, parrucch., 74 str. di Lanzo p. 405
Lionet Ernesto, corriere, 20-22 via Monte di Pietà 495-96
Lionetto coniugi, mag. alim., 55 v. S. Donato . 560
Lionne Alessandro, 5 v. Venti Settembre.
Lionne Lucia e figli, calz., 20 v. S. Chiara . . 425
Liperi-Pais Gius., ✦, ⛭, procur. gen., 2c. Oporto 676-77
Liprandi Paola in Scaglia ☎ 44 v. Amedeo Peyron. 447-74
Liprandi Paolo e consorte ☎ 4 v. Santhià. . 468
Liprandi Secondo, fabbro-ferr. 29-74 45 via Balbis 474
Liquoreria Cambiano 39-23 6 v. Barbaroux. 528
Liquoreria Fratellanza, bar, 49 v. Bologna. . . 527
Liquoreria del Nord 44-79 58 corso Vittorio Emanuele II 528
Liquoreria S. Lorenzo 17-07 p. Castello ang. v. Palazzo Città. 529
Lisa famiglia, 26 *bis* v. Cibrario.
Lisa Ant., fornit. sarti e sarte, 49 v. Carlo Alb. 304
Lisa Gina, modista, acc. al 7 v. Berthollet . . 307
Lisa Gio. fu Gius. ☎ 45 v. Monginevro 444
Lisa Ignazio, insegn., 1 v. Consolata. 942
Lisa Leonardo ☎ 8 v. Schina 474
Lisa Lor., 21 v. Bardassano. 762
Lisa Margh., maestra mun., 45 v. Quattro Marzo. 930
Lisa M. G. e C., fornit. industr. 37-26 69 via Venti Settembre. 449-57
Lisco Carlo, ing., 3 v. Sforzesca.
Lisiardi Marianna, agiata, 4 v. Bellezia.
Lissi Tommaso, dott. proc., 5 p. Consolata. . 976
Lissia Bartol., fabbro-ferr., 22 v. Priocca . . . 474
Lissolo Pietro, fabbr. orefic. 44 v. Garibaldi . 338,791 838,945
Lissone Sebast., ✦, ⛭, ✚, 5 v. Cavour. . . . 195 671,792-09,1037,40-80-42-62-64
Lista Civile ☎ 49,427-40-46-55-64-62 178-90-94,204
Listello Mattia, 108 v. Mad. Cristina. . . . 401-02
Listello Vittorina, maestra mun., 5 p. Madonna di Campagna 774,949
Listello-Ceci Angelo, sarto, 27 v. Roma . . . 344
L'Italia Reale 22-53 direz. 26 v. Pr. Amedeo 1039
L'Italiana trasporti 12-00 2 v. Valeggio 494-93
Litografia Doyen di L. Simondetti ⛐ 2-89 38 v. Carlo Alberto 358
Litografia Salesiana, 32 v. Cottolengo 358
Litografia Salussolia, di G. Carpignano e C. 81-22 44 v. S. Chiara. 358
Liffardi Celeste in Rossetti ☎ 20 v. Gaeta . . 78
Liffardi Lodov., ⛁, avv., 76 c. Gio. Lanza 773-82,840
Liffardi-Buniva Paolo, med.-chir., 76 c. Gio. Lanza 1040
Liveragni C. Luigi, proc., 44 v. Assarotti. . . 976
Liveriero Armando fu Emilio, ⛁ ☎ 24 v. Santorre Santarosa 464-69,834
Livio Luigi, macch. per cucire, 27 v. Nizza. . 454
Livione Raimonda in Baudrino ☎ 108 via Colli 59
Livorno Angelo, parrucch., 218 c. Reg. Margh. 405
Lizier Augusto, ⛁, prof., dott., R. Ispett. Region. per le Scuole Medie, 34 v. S. Chiara 647 707-79,1035
Lizza Ermenegildo, impiegato R. Questura 2 v. Ospedale 648
Lloyd Italiano, soc. trasp., *agenzia*, 8 v. Venti Settembre. 492
Loazzolo Pietro, 54 v. S. Quintino 834
Lobetti-Bodoni Alberto, ⛁ ☎ 4 c. Palermo e 44 p. S. Giulia . . . 147,914,1134-48-59
Lobetti-Bodoni M., prof., 24 v. Duchessa Jolanda 904
Lo Bosco Adolfo, rag., 82 c. Siccardi.
Lo Bosco Nerina, 82 c. Siccardi.
Locana Pancrazio, proc., 6 v. del Carmine . p. 976
Locatelli Albina in Zamboni ☎ 24 v. Cagliari . 40
Locatelli Antonio, 83 v. Saluzzo 826
Locatelli Domenico e consorte ☎ 4 v. Vestigne. 495
Locatelli Giuliano, avv., 6 v. Orfane e 36 via Carlo Alberto 974
Locatelli L. ☎ piume e fiori artif., 5 v. Garibaldi 412,353
Locatelli Madd., liquor., 37 v. Nizza 529
Locatelli C. e C., cartolai, rimp. al 23 p. Castello 363
Locati Paolo ☎ 32 c. R. Parco 448
Locati Rachele, maestra mun., 14 c. Palermo . 926
Locati Vittorio, industr., 406 v. Nizza.
Locati e Viarengo, carrozz., automob. 31-67 23-25 v. Leonardo da Vinci, segheria, 4 v. Petrarca 467
Locati-Ferrero ved. Giovanna, agiata, 14 c. Palermo.
Locchi Carmen, maestra mun., 473 c. Peschiera 924
Locchi Domenico, ⛁, 473 c. Peschiera.
Locchi Pia, insegn. matem., 473 c. Peschiera 940
Locchi Remo, ing., 473 c. Peschiera. 985
Locco Antonio ☎ 8 v. Breglio 36
Locco Carolina, 8 v. Breglio 771
Locco Gius. e consorte ☎ 53 str. Borgaro . 34
Locco Margh. ved. Bonino ☎ 4 v. Lemie . 94
Locco Maria, 53 v. Borgaro 942
Locco Mich. fu Ant. ☎ 3 v. Lemie 94
Locher Carlo, bibliotecario, 14 v. Corte d'App. 1080
Loda Gugl., manisc., 19 v. Burdin 508
Lodi frat. e C. (Ditta) ☎ (*Arte vetraria*) 18-29 54 v. Pisa 457,350
Lodola A. (Ditta), leg. libri, 19 via Principe Amedeo 364-65
Lodola A. Gius., sarto, 38 v. S. Donato. . . . 341
Loescher Ermanno (Ditta di Chiantore Giov.) 2-62 Casa edit., 48 v. Vitt. Amedeo II 355 4037-38
Lefebvre Georges, 68 v. S. Donato 1125
Loggero Luigi fu Gius. ☎ 244 str. Montanaro. 145
Loggia (*vedi* Galli della).
Loggia Luigia Maria, maestra mun., 63 v. Cibrario 935
Loggia G. e C. legat. 32-96 45 c. S. Maurizio 364
Logrand Felice, imp. R. Casa, 443 c. Reg. Margh. 590
Lohmann Elpidio, mecc., 35 v. S. Secondo . 458,756
Lolli Camillo, prof., 62 v. Mad. Cristina. . . . 900
Lolli Enzo, 62 v. Mad. Cristina. 875
Lomagno Adolfo, 33 v. Borgo Dora 835
Lomagno Lucia, rivend. giorn., 14 p. Statuto . 355
Lomanto Gius., impieg. post., 2 v. S. Francesco da Paola 1093
Lo Mastro Domenico, imp. R. Quest., 2 via Ospedale 648
Lombard frat., sor. fu dott. Luigi ☎ 427 strada Pavarino 459
Lombard frat. e sor. fu Luigi ☎ 24 c. Regina Margherita 447
Lombard Carlo Luigi, medico-chir., 44 corso Vinzaglio 631,1040-402
Lombard Ernesto (Ditta), piume e fiori artificiali, 23 v. Roma. 300,415
Lombard G. B., neg. guanti, 26 p. Castello . . 445
Lombard Gius., ⛁, dott. chim., 44 c. Vinzaglio . 896
Lombard Gius. ☎ ingegnere 43-06 24 corso Reg. Margherita. 447
Lombard Pietro fu Evasio ☎ 3 *bis* v. Cagliari 357
Lombard Pietro, dottore prof., 44 c. Vinzaglio . 942
Lombardi frat. e sor. ☎ 22 c. Valentino . 484

Lombardi frat. e sor. fu P. ☎ 460 strada di Collegno. . . . . p. 59
Lombardi sor., sarte, 44 p. Gran Madre di Dio 303
Lombardi Angela, frutta e verd., 3 v. Monferrato 572
Lombardi Celest., ff. aiut. ing., 41 v. Belfiore. . 653
Lombardi Cesira, ved. Ferrero, titol. postale 4 p. Pal. di Città 1097
Lombardi Ernesto (Ditta), decor. e stuccat. 40 v. della Zecca 347-86
Lombardi Ett., cappell., 43 v. Garibaldi . . 308-09
Lombardi Franc., dott. commiss., R. Questura, 4 v. Mighara 649
Lombardi Giacomo, fabbr. lucido, 22 v. Montebello 425
Lombardi Gio. Vincenzo, avv. 36-19 *studio* 44 v. Botero 966,1066-67
Lombardi Gius., ing., 26 v. Amedeo Avogadro . 984
Lombardi Gius. L., ⛁, medico chir. 15-70 8 via Consolata 743,802,1044
Lombardi Leonida, ⛁, proc. 15-70 8 via Consolata 665
Lombardi Luigi fu Gius. ☎ ing., 41 v. Torino 479
Lombardi M., calzol., 24 v. Accad. Albertina . . 423
Lombardi Maria, busti, 22 v. Monginevro . . 309
Lombardi Mario, ⛁, prof., 78 v. Venti Settemb 940 955,1004-02
Lombardi Michelangelo, rappr. 38-13 8 via Bonafous. 484
Lombardi Michele ☎ 4 c. S. Martino . 464-68
Lombardi Pietro, ⛁, ten. colonn., 38 v. della Rocca.
Lombardi Rosina di Michele ☎ 35 v. Mazzini. 405
Lombardi Stef. fu Gius., ing. ☎ 44 v. Torino . 479
Lombardi-Negri nob. Maria Antonietta, 26 via Amedeo Avogadro.
Lombardini Ottavio, ⛁, dott., 43 c. Valentino 1104
Lombardini Paolo, dott., 3 v. Lagrange . . . 997
Lombardo G., calzolaio, 9 v. Castelnuovo . . 423
Lombroso Camilla in Lattes ☎ 45 v. Baretti . 475
Lombroso Eug., impieg. ferrov., 27 v. Marco Polo.
Lombroso Gina in Ferrero ☎ dott.a 32-73 26 v. Legnano 94,1047
Lombroso Paola in Carrara ☎ 40 c. Peschiera 94,432 707,1045-46
Lombroso Ugo ☎ dott., 26 v. Legnano. . . 94
Lombroso Vitt., ing. 37-70 4 v. Filangeri 984
Lomello Paolo, spediz., p. S. Martino (Scalo P. S.) 493
Long Celest., geom., imp. mun., 44 c. Principe Oddone. 646
Long Celestino, ☎ ing. 35-72 6 v. Luigi Mercantini 99,447,984
Long Enrico, commerc., *abit.* 56-18 5 p. Bodoni.
Longhetti Oreste, lattoniere, 4 v. Assietta . . 450
Longhi Adalgisa in Faccenda ☎ 30 v. Monte Bianco 27,444-85
Longhi Adolfo, tenen., maest. di scherma, 35 v. a Carmine 897
Longhi Angelo ☎ 8 v. Drovetti 68,84
Longhi Eugenio, 38 v. Barbaroux. 763
Longhi Pietro, ⛁, 34 v. Carlo Alberto 1126
Longo (Ditta), legnami, 42 v. Bogino. . . . 379
Longo frat. fu Filippo ☎ 2 v. Denina 66, 148-62
Longo Achille, usciere capo, Cast. del Valentino e 2 v. Bogino. 823-94
Longo Agostino, veter., 448 c. Vitt. Em. II . . 620
Longo Alberto, *alb. Camerale* 34-51, 5 piazza Eman. Filiberto 307-44
Longo Alfredo, impieg., 44 v. Marna 693
Longo Amalia, tratt., 27 c. Raffaello . . . 549-60
Longo Angela ved. Graneri, legna carbone. 440 c. Regina Margherita. 384
Longo Anna ☎ 276 str. Cartman. . . . . p. 46
Longo Ant. ☎ 248 c. Peschiera. 432
Longo Carlo, barc., 63 sotto i murazzi del Po 543,672
Longo Carlotta, vinaia, 25 v. Revello . . . 539
Longo Delfina, sarta, 43 v. S. Dalmazzo . . . 305
Longo Ermanno, benzine e olii 83-31 16-10 str. Moncalieri (Alberoni) . . 399 468,570,846
Longo Felice e consorte ☎ 64 str. del Nobile 424
Longo Francesco ☎ medico-chir., 45 corso S. Maurizio 66,448 62,1041
Longo Franc., metalli bianchi anti-frizione, 24-30 42 v. S. Massimo . 439-57-84-88
Longo G. B., capo-mastro, 6 v. Orfi 390
Longo Gio., parrucch., 9 p. Statuto 405
Longo Gio Pasquale, macell., 87 c. Francia . . 583
Longo Giuseppe ☎ 45 c. S. Maurizio 66,448 462-74
Longo Giuseppe, drogheria e bottigl., 45 corso Ponte Mosca 444,539
Longo Luigi e consorte ☎ 64 str. del Nobile 424
Longo Luigi, dott. ass., 5 v. Bidone 722-32,1044-402
Longo Luigi, tratt., 40 v. S. Dalmazzo. . . . 548
Longo Marco ☎ commerciante, 45 corso S. Maurizio 66,448-62-74,1065
Longo Matteo ☎ 37 v. Balbo. 26
Longo Napoleone 415 v. Caraglio 1083
Longo Orazio, neg. pipe, rimp. 5 p. S. Carlo . . 337
Longo Orsola ☎ 269 c. Moncalieri 440
Longo Pietro, tratt., 445 str. Lanzo. 549
Longo Pietro, vinaio, 34 v. Antonio Fontanesi 539
Longo Rosa ☎ tratt., 5 c. Novara . . . 422,545
Longo Rosina, drogh., 2 v. Bogino 444
Longo-Gillia Anna, rammend., 5 v. Plana . . . 345
Longo-Vanella Gio., drogh., 38 v. Cibrario . . 411
Longone Adel., sarta, 449 c. Vitt. Eman. II. . . 303
Longoni Amatore, 4 v. Massena . . . 1437-39-70
L'Operaia di Ferraris L., fabbr. acque gazose 39-46 59 v. Mantova 530
Loperfido Galileo, dott., 44 v. Pana . . . 722,1044
Lopez Carlo, segret., 46 v. Gius. Pomba. . . . 664
Loqui Emilio, imp. R. Questura, 2 v. Ospedale . 648
Lora coniugi ☎ 34 v. Modena. 408
Lora Angiolina ☎ 575 str. Valpiana 486
Lora Anna, drogh., 79 c. Palermo 444
Lora Carlo, prof., R. O. M. I. 21 v. S. Massimo 822
Lora Carlotta, professa, 3 v. Papacino. . . . 940
Lora Giovanni, 49 str. della Venaria . . 334,854
Lora Giulia, maestra mun., 3 v. Papacino . . 928
Lora Giuseppe, tratt., 70 v. Gioberti . . . 548
Lora Giuseppe, vinaio, 6 c. Valentino . . . 539
Lora Maria e C., macell., 35 v. Garibaldi . . . 583
Loraschi Ern., drogh., 47 v. Saluzzo 444
Lore Gio., farm., 4 v. del Carmine 1023
Lorea Gio. e consorte ☎ 44 str. Cavoretto-Moncalieri 54
Lorea Gio., maioliche 12-89 6 p. S. Carlo . 337-54
Lorefice Giorgio, dott. proc. 60 v. Venti Sett. 976
Lorenzale Angela, vinaia, 67 v. S. Donato . . 539
Lorenzati Francesco, dott. geom., 4 v. Sforzesca. 989
Lorenzatti Gius., sac., 42 v. Assarotti . . 759,853
Lorenzetti Cesare, impieg., 98 c. Vitt. Eman. II.
Lorenzetti Pietro, 464 v. Nizza 827
Lorenzini Pietro, scult. in legno, 38 v. S. Massimo 370
Lorenzi Arturo, ⛁, dott., ispett. ferr., 42 corso Orbassano 1404
Lorenzone Ter. ved. Volpato e figli ☎ 70 via Saluzzo 34,458
Lorenzoni A., cappellaio, 8 v. Mazzini 307
Lorenzoni Armando, latton., 46 c. Ponte Mosca 460
Lorenzoni Domenica, lingerista, 27 c. Peschiera 345

Lorenzoni Filomena, sarta, 10 c. S. Martino *p.* 303
Lorenzoni Mario, avv.-proc. 17-01 2 v. Mercanti 966-76
Loretz Gius., geom., 8 c. Ponte Mosca 989
Loretz Nino, dott., 8 c. Ponte Mosca.
Lorgo Giuseppa ved. Varvello 14 v. Rivara . 450
Loria Ach. ✙, ✉, prof. 31-50 95 c. Vitt. Em. II 872 880-84-88
Loria Arturo, 23 v. Saluzzo 893,909-55
Loria G., pubblic., presso Rosenberg e Sellier. 48 v. Maria Vittoria 1037
Lorilleux Ch. e C., fabbrica inchiostri 30-90 22 v. Corte d'Appello 345 444
Lorini Emilio, 🚗, prof. mus., 41 v. Napione . 959
Lorini Gius., rappr., 49 c. Oporto 465
Lorio fratelli fu Giacomo 12 v. Gioberti . 83
Lorio Felice, avv.-proc. 53-92 10 v. Marna 966-76
Lorio Pietro, birreria 46-83 4 v. Mongrenevro 550
Loro Mauro 52 str. Pianezza 122-34
Loro Mauro, vinaio, 41 v. Ceva 539
Loro-Tonetto Elisab. 20 v. Belfiore . . . 25
L'Orsa Vitt. ved. Bosio, 49 v. Confienza . . . 727
Losa frat. fu Gio. rappres. 85-55 11 c. Re Umb. *abitaz.* 32*bis* c. Dante 455
Losa Gio. 32 c. Dante 65
Losa Giov., ten. art., 41 c. Re Umberto . . . 485
Losa Giulia, mag. alim., 43*bis* v. Berthollet . 560
Losa Stefano, 28 v. Garibaldi.
Losana Cesare, 🚗, avvocato, 29 v. Barbaroux e 7 v. S. Dalmazzo . 639,744-54-66,966,1089
Losano Aless., avv.-proc. 34-40 2 v. Genova 974-76
Losano Giacomo, calzolaio, 4 v. Rosine e 354 v. Nizza. 423
Losano Laura, mag. alim., 44 v. Demonte . . . 560
Losano Luigi e Sander Laura coniugi 44 v. Demonte. 66
Losano Maur., 🚗, magg. in ril., 33 v Mazzini.
Losano Pietro, corriere commiss., 24 v. Lagrange 30 v. Mercanti e 1 v. S. Teresa . . 495-97
Losano-Patetta Elvira, 2 v. Genova 809
Loschi Eug dott, prod. chim. 8-69 *uff.* 11 v. Boucheron 35-23 *fabbr.* 7 via Bibiana, *abit.* 1 v. Saccarelli . . 31,395,770-74 933,4448
Losenzo Paola, stiratr., 49 v. Ormea. . . . 326
Losio Guido, geom., 53 v. S. Donato. . . . 657
Losio Vinc., 28 v. Carlo Alberto 826
Losio Ramella Fadilla 1-34 32 c. Vinzaglio 727-87 808,1070
Lossa Alessandro, rag. 44-99 12 v. Parini 955-94-97
Lossa Virg., geom. 44 99 12 v. Parini . 448 56 937-55-89-97
Lostumbo Franc., imp. post., 41 v. S. Franc. da Paola 1096
Lotezzano Luisa, profumerie, 12 v. S. Tomm . 402
Lottero Ang., tappezz., 24 v. Villarbasse . 348,429
Lotti frat., cappellai, 43 v. Po 308-09
Lotti Dom. fu Gius. 41 v. Bava 24
Lotti L., oggetti antichi, 29 v. Princ. Amedeo 337
Lotti Lodovico, pittore, 10 v. Arsenale . . . 1004
Lotti Luigi 28 v. Villa della Regina . . 494
Lotti Mansueto, mag. alim., 9*bis* c. Duca Genova 560
Lotti Teresa 9 v. Verolengo 492
Lovari Dom., 🚗, ing., 141 c. Vitt. Eman. II . . 669
Lovari Manlio, viaggiat., 20 c. Raffaello.
Lovazzano e sorella (Ditta), fotogr., 7 piazza Vitt. Em. I e 2 v. Barolo 359
Lovazzano Eugenio, 12 v. Cavour 816
Lovazzano Evasio, teol., 49 v. S. Secondo . . 1049
Lovazzano Maria ved. Cerelli, 40 c. Re Umberto.

Lovera frat. e sor. 53 str. Bertolla . . *p.* 29
Lovera frat. e sor. fu Gio. 89 v. Aosta . . 45
Lovera Alfredo, macell., 98 c. Vitt. Em. II . 385
Lovera Anna in Delbecchi 28 v. Baretti. 22,424
Lovera Ant., mag. alim., 12 v. Barolo . . . 560-67
Lovera Ant., prod. vini, 16 c. Ponte Mosca. . 532
Lovera Ant., vini, Docks « Torino-Dora » padiglione *D* 534
Lovera Ant. ed Angela fu Mich. 50 v. Pinelli 436
Lovera Ant. e Teresa 142 str. Cuorgnè . . 64
Lovera Aug., rappr. 24-94 47 v. Vassalli Eandi 489
Lovera Batt., 389 str. di Chieri 1475
Lovera Batt., tratt., 188 str. Casale . . . 522,1475
Lovera Bern., med chir., 35 v. Mad. Cristina. 1014
Lovera Carlo, 50 v. S. Quintino 838,1088
Lovera Carlo, macell., 124 c. Vitt. Eman. II . 385
Lovera Fed. med. chir., 49 v. S. Domenico 44 133-59,831,1044-49
Lovera Franc. (eredi) 40 v. S. Donato 944,459
Lovera G., latteria, 2 e 3 v. Carena 548
Lovera G., macell., 23 v. Carlo Alberto. . . 583
Lovera Giacomo fu Giorgio 148 str. Cuorgnè 64
Lovera Giac., emp. gastron. 40-00 24 v. Sacchi 567
Lovera Gio., macellaio, 50 v. S. Quintino e 124 c. Vittorio Eman. II 583
Lovera Gio. Batt. 273 str. Carlman . . 46,47
Lovera Gio. B., latteria, 32 v. Duch. Jolanda . 548
Lovera Giorgio di Giacomo 42 str. com. del Villaretto. 495
Lovera Giorgio, neg. bestiame, 148 str. Cuorgnè 586
Lovera G. Gius., pizzic. 16-51 88 c. Vitt. Em. . 552-67
Lovera Lor. e consorte 44 v S. Donato. . 459
Lovera Maria, drogh., 48 v. Sacchi 444
Lovera Oreste, emp. gastron. 63-87 44*bis* c. Vittorio Eman. II 552-67
Lovera Paolina, cartol., 9 p. Vitt. Eman. I . . 365
Lovera Pierina, 45 v. Artisti 767
Lovera Rosa, sarta, 29 v. Roma 303
Lovera Rino, neg. formaggi, 23 v. Juvara . . 569
Lovera Romeo, 9 v. Sebina 895,957
Lovora Teresa e figli 180 c Casale . . . 47
Lovera Teresa, drogh., 43 v. Modena . . . 444
Lovera V., 🚗, prof., 40 v. S. Domenico. 54,459
Lovera di Maria, cont. Adele n. Guasco di Bisio. 44 v. Venti Settembre.
Lovera di Maria nob. Adele in Prato Previde. 9 p. Vitt. Eman. I.
Lovera di Maria nob. Aless. avv., 14 via Venti Settembre 190,966
Lovera di Maria nob. Carlo, 14 v. Cernaia.
Lovera di Maria nob. Emanuela n. Della Chiesa di Cervignasco 113 v. Cesana . . 55
Lovera di Maria cont. Enrica 5-39 8 corso Re Umberto 730,845
Lovera di Maria conte Giacinto 3-26 42 strada S. Vito 469,729-57-89-98
Lovera di Maria nob. Giulia in De Rossi di Santa Rosa (Pino di Chieri)
Lovera di Maria conte dott. Giulio vice-pret., 43 c. Valentino 26,681
Lovera di Maria nob. Gius. 90 c. Gio. Lanza . 84
Lovera di Maria cont. Giuseppina in Nomis di Pollone, 23 p. Castello.
Lovera di Maria cont. Laura n. Chiesa 42 str. S. Vito 761,949
Lovera di Maria cont. Lidia in Gazelli di Rossana, 43 v. Mazzini.
Lovera di Maria march Luisa n. Sertorio ved., 2 p. Maria Teresa.
Lovera di Maria cont. Onoria in Molina, 18 via Carlo Alberto.

Lovera di Maria conte Stanislao, cass. Cassa Risp., 34 v. Cavour.
Lovisetto sor. e frat. 159 c. Francia. . *p.* 76
Lovisetto Domenico, meccanico-chir., 34 v. Garibaldi, *abit.* 86-29 159 c. Francia. . 944 1044-48,1102
Lovisolo Carlo, 30 v. S. Secondo 487
Lovisolo Gius., capo mecc., 6 p. Em. Filiberto.
Lovisolo Pietro, modelli per fonderie 39-15 35 c. Brescia 371,4077
Lovisolo Pietro, 66 c. Princ. Oddone 836
Lowy Arturo, offic. meccanica 62-24 26 via Chiomonte.
Lowy Giulio, 47 c. Oporto 784
Lowy-Gottlieb 60-47 47 c. Oporto . . . 1074
Lualdi Gius., 🚗, ten. colonn., 56 c Napoli . 688
Luatto Stefano, 4 v. Marna VII
Lubatti Batt., tappezz., 6 v. Bellini 348
Lubatti nob Carola Margh. n. Eaud. Castello del Valentino.
Lubatti nob. Celest., 🚗, impieg., Castello del Valentino 892
Lubatti Federico, parrucch., 8 v. Caserta . . 405
Lubatti Giacomo, commest., 42 v. Ospedale . 560
Lubatti nob. Gius. Mario e Maria Celeste. Castello del Valentino.
Lubatti Gius., segret Gratuito Patroc., 40 v. Allioni 679
Lubatti Gius., vice-canc., 33 v. S. Chiara. . . 678
Lubatti Lucia ved. Fassio, mag. alim., 9 via Belvedere 560-72
Lucarelli Carlo, primo rag. prefett., 65 corso Vitt. Em. II 644
Lucat Alfredo, impieg. post., 24 v. Mad. Cristina 1096
Lucat-Boggio Maria, mae-t. mun., 43 c. Francia. 924
Lucatello Romeo, mag. alim., 83 v. Saluzzo. 560-67
Lucca Angiola, maestra mun., 39 v. Cibrario 934
Lucca Eug., proc., 24 c. Francia 976,1076
Lucca Giulio, 7 v. Foscolo 1078
Lucca Gugl., med.-chir., 5 v. Rosine 1044
Lucca Maria Luisa, maestra mun., 3 v. Cibrario . 929
Lucchesi Gius., patroc. leg., 27 c. Raffaello . . 825
Lucchetti frat., fabbr. buste, 34 v. Belfiore . 360-62
Lucchetti Gius., rag., 34 v. S. Domenico . 687,879
Lucchetti Lina, maestra mun., 27 c. Re Umberto 927
Lucchi coniugi, neg. mobili, 6 c. Valdocco . 374
Lucchini, ing., 20 v. Massena.
Lucchino Clara, maestra mun., 42*bis* c. Vinzaglio 931
Lucchino Luigi, orolog., 2 v. Orti 349
Lucci Felice, maestro, 31 v. Carlo Alberto 853,904
Lucci Franc., stenografo, 21 c. Orbassano . . 1035
Lucci Palmira, agiata, 74 v. S. Secondo.
Lucco Cesare, dott., prof., 33 v. Mazzini. . . 907
Lucco Gius., velocipedi, 28 v Belvedere . . . 464
Lucco Luigi, meccan. 28-51 2 p. Mad. degli Angeli, *abit.* 29 v. Carlo Alberto . 434-36-60
Lucco-Borlera Delfino, vinaio, 3 v. Gerdil. . 539
Lucco-Castello Maria, mag. alim., 80 v. Fréjus. 560
Lucco-Navey, frat. e sor. fu Gius. 12 via Mondrone 414
Luchelli Aug. e Aless. di Rob. Gius 26 via Buniva 39
Luchini Carlo, tappezz., 20 v. dei Mille . 348-73,944
Luchini Nazareno, negoz., 24 v. Po.
Luchini Pietro, tappezz., 80 v. Mad. Cristina 348,429
Luchino Batt., neg. vino, 72 c. Ferruccio . . 539
Luchino Ernesto, 49 v. Madama Cristina . . 1074
Luchino Gius., 12 v. S. Franc. da Paola.
Luchino Teresa, tabacc., 2 v. Po 659
Luchino-Scala Angela, levatr., 8 v. Genova . 1034
Luciani Albano, rag., 24 c. Vinzaglio 658
Luciani Attilio, 🚗 7 v. Sforzesca . . . 173
Luciano fratelli, officina elettr. meccanica 44-52 39 v. Catania 460

Luciano Andrea, stufe e calorif., 4*bis* v. Accad. Scienze . . . . . *p.* 394
Luciano Battistina ved. Ferrero, 14 p. Gr. M. di Dio.
Luciano Domenico, avv., 4 v. Jacopo Durandi.
Luciano Felice, orefice, 43 v. S. Donato.
Luciano Flaviano, parrucch., 2 v. Sacchi . . 405
Luciano Gius., macell., 8 v. Valperga Caluso. . 383
Luciano Gius., neg. pipe e tabacch., 7 piazza Carlo Felice 337,659,705,1477
Luciano Lucia 4 v. Marco Polo . . . 404-76
Luciano Mich., mercerie e magl., 11 v. Caselle 322
Luciano D. e C., alluminio, 19-35 431 via Nizza. 438-41
Lucifero barone F. C., 🚗, ing., perito, 9 p. Carlo Eman. II 994
Lucini Attilio, rag., 36 v. Cibrario 635
Luciotto Francesco, pasticciere, 103 strada di Francia. 344-78
Luda di Cortemiglia nob. Anna Maria nata dei Marchesi Corsi, 57 c. Siccardi.
Luda di Cortemiglia conte Carlo, 22 p. Vitt. Em. I.
Luda di Cortemiglia nob. Cesare, ing., 57 c. Siccardi 860-74-93,984-87
Luda di Cortemiglia nob. Edoardo, 22 p. Vittorio Emanuele I.
Luda di Cortemiglia nob. Enrichetta in Roero di Monticello, 40 v. Cernaia.
Luda di Cortemiglia nob. Maria, 22 piazza Vitt. Eman. I 747-48,846
Luda di Cortemiglia nob. Sofia n. Mella Arborio 22 p. Vitt. Eman. I.
Luera Deodato, drogh., 28 c. Vercelli. 414
Luera Ottor., formaggi, acc. al 7 c. S. Martino . 569
Lugano sorelle, sarte, 5 v. Villa della Regina . 303
Lugano Gio., calzolaio, 32 v. Saluzzo 423
Lugano Lucia, 32 v. Saluzzo 814
Luganotto Luigi fu Gius. 147 str. Regio Parco 448,778,1077
Lugaro Ernesto, ✱, 🚗, dott. prof. 2 c. Vinzaglio 872-82-89,1044-49
Lugli Ugo, 7 v. Saluzzo 938
Luino Andrea, ing. 87-22 24 v. Duch. Jolanda, *studio* 17 v. Arsenale 874-76-77,984,1030
Luino Dom. mecc. 87-20 6 v. Goffredo Casalis. 86,433,432-60,943
Luino Giovanna in Mossino, tratt., 326 strada Casale 520-40
Luino Gius., cappellaio, 31 v. Lagrange . . . 508
Luino Gius. Giov. albergat. 4-92 494 str. di Casale 47,445,544,797,1476
Luino Maria, mag. alim., 49 v. Crist. Colombo, 560
Luiselli Carolina 29 str. del Righino . . . 449
Luisoni G. B. marm., stucc. 63-89 86-88 c. Re Umberto. 25,446,386
Lumane Luigi, mag. alim., 28 v. Sesia 560
Lumello Ant., imp. daz., 90 v. Venaria . . . 624
Lumello Vincenzo, sellaio, 88 v. Mad. Cristina. 418
Lunadei Luigi, messo esattoriale, 76 c. Vitt. Em. II.
Lunati Samuele, imp. mun., 17 v Belvedere. 640,947
Lunati Ugo, sacerd., 32 v. Cottolengo. . . 1074
Lunel di Cortemiglia Metilde 38,40 via Principe Amedeo 441
Lunghi Elbano, impieg. lotto, 29 c. Vinzaglio 664
Lungo Gius., impieg., 41 v. Belfiore.
Lungo Vittoria, mag. alim., 2 v. Thesauro. 560
L'Union (assicuraz. incendi e rischi) 18-25 40*bis* v. S. Franc. da Paola 478
L'Unione, impr. gen. pulizia 55-72 4 v. San Tommaso. 394
L'Unione (Soc. fra artisti e ind.), 47 v. Bogino. 832
Luone Enr., calzol., 47 v. Goito 443
Luotto Stefano, cancell. pret., 4 v. Marna . . . 681

Lupano Evasio, tratt., ang. v. Priocca e p. Em. Filiberto . . . . . *p.* 549
Lupano Felicita 42 v. Sacchi 488
Lupano G., liquor., 9 v. Cesare Battisti . . . 529
Lupano Maria 74 str. Cavoretto 50
Lupano Mario, 4 p. Saluzzo. 1075
Lupano Pietro, parrucch., 6 *bis* v. Cuneo. . . 405
Luparia Anna, dott., farm., 28 v. Accad. Albertina 1023
Luparia Camillo e frat., vettur., 3 v. Almese . . 544
Luparia Cesare, avv., agente imp., 9 v. dei Mille 662
Luparia Cesare, macell., 45 v. Consolata . . 583
Luparia Gio., vettur., 3 v. Almese 509
Luparia Gius. 46 v. Exilles 70
Luparia Martino (già Giordano Gius., Ditta) confett. 30-60 53 v. S. Massimo. . . 543
Luparia Oreste, maestro mun., 23 v. Venti Sett. 949
Lupi Ant. (Ditta), lapp. e neg. mob., 4 v. Passalacqua 348-74
Lupi Eugenia 88 v. Monginevro 142
Lupi Gio., rappres., 2 v. Sacchi 487
Lupi Luigi I (eredi) 3 v. Des Ambrois . 66,141
Lupi Luigi II, *abit.* 56 v. Venti Sett. 66,141
Lupi e Durando, paste alim., 57 v Po. . 575,764
Lupi di Moirano frat. 23 v. S. Quintino . 163
Lupi di Moirano nob. Edoardo, 36 v. dei Mille . 793
Lupi di Moirano nob. Guido, avv., 36 v. dei Mille.
Lupi di Moirano conte Luigi 65 c. Siccardi 473
Lupi di Moirano nob. Maria, 36 v. dei Mille . 793
Lupi di Moirano nob. Teresa ved. Cavalli d'Olivola, 22 v. della Rocca.
Lupidi Luciano, sartoria, 52 v. Sacchi 344
Lupis Maria, 86 c. Vitt. Em. II 856
Lupo coniugi, vinaio, 3 v. Villa Regina. . . 539
Lupo frat. e sor. fu Giorg. 322 str. dei Ronchi (regione Fontana) 154
Lupo sor. fu Gius. 582 str. vicin. Val Patonera 185
Lupo Aless., dott., proc., 9 v. Marna 976
Lupo Aless., not., imp. mun., 9 v. Diamonti 644,1048
Lupo Alfonso (Cavoretto). 796
Lupo Anna in Giacomasso 578 str. Val Patonera 185
Lupo Anton Mario, avv. (ved. Lupo Mario).
Lupo Antonio, mag. alim., 7 v. Vigone 360
Lupo Aug., , palazzo Chiablese, p. S. Giovanni.
Lupo B. Mario, liquor. e latt., 35 v. Garibaldi . 529-48
Lupo Carlo (Ditta), velluti e seterie, 4 v. Carlo Alberto 299-328
Lupo Emilio, rag., 45 c. Reg. Margherita . . . 643
Lupo Giulia ved. Galla 27 str. del Righino 449
Lupo Gius., pastif. alim., 90 v. Villafranca . . 575
Lupo Leandro di Giac. pizzic., 7 v. Martiniana 403,560-67
Lupo Lodov., panett., 473 c. Reg. Margherita . 578
Lupo Maria, cuoi e pellami, 2 v. Bava . . . 415
Lupo Mario, avv., 28 v. Giacinto Collegno . . 640 638,776,849
Lupo Max, avv., p. S. Giovanni (pal. Chiablese).
Lupo Orsola, latteria, 414 c, Palermo . . . 548
Lupo Paolo, , sotto-isp. daz., 6 v. Bonafous 622,849

Comm. Rag. Pasquale Lupo
.. Concessionario esclusivo ..
per la vendita di tutta la produzione della
Società Editrice della GAZZETTA DEL POPOLO
STUDI { Via Quattro Marzo, 12 - Telefoni 6-62 e 39
{ Via Santa Teresa, 11 - » 17-31
ABITAZIONE: Via Barbaroux, 6 - Telefono 32-47

Lupo Piero, avv. proc., palazzo Chiablese p. S. Giovanni . . . . . *p.* 966-76
Lupo Placido, parrucch., 439 v. Mad. Cristina 405
Lupo-Pollini Brunechilde, 37 v. Po.
Lupo-Renaudo Rosina maestra mun., 28 v. Giac. Collegno 639,921
Lupotto Evangelina, libr., 6 v. Garibaldi . 354-65
Luppi Nicolò, elettr. 31-33 6 v. Belvedere . 432
Luppieri Virgilio, libri e riv. g ornali, 42 via Montebello 555
Luppo Inaudi Anna, agiata, 43 piazza Vittorio Emanuele I.
Luraschi, orolog., 2 v. Bertola 340
Luraschi Cesare, rappr., 20 v. Pa trengo 489
Lurati frat., sor. e madre 47 v. Bertola . 29
L'Urbaine (assic. vita, infortuni), 4 v. Milano. 478
Lurgo coniugi 22 v. Volpiano 200
Lurgo A., falegn., acc. al 49 v. Modena . . . 382
Luri Lucio, merc., 80 v. Villafranca. 460
Lurla Davide, , rag., perito 4 p. Lagrange 453,705-49,864,992-98
Luria Em., impieg., 90 c. Gio. Lanza. 655
L'Urmisol Nazionale, 5 v. Belfiore . . 395,4028
Lusano Teresa in Monateri tratt., 95 via Saorgio 469,549
Lusardi G., gross tessuti e magl., 49 p. Eman. Filiberto 318-24
Luserna Luigi 775 str. vicin. ai Tetti Varrò 480
Luserna Rorengo di Rorà contessa Delfina n. Canevaro, 55 c. Siccardi 726,844
Luserna Rorengo di Rorà conte Eman., , 19-19, colonn. comand., Croce Rossa (Roma) 55 c. Siccardi . . 458-94,725 814-13,4132
Luserna Rorengo di Rorà march. Giuseppina, in Cattanco. 43 v. Cavour 734
Luserna Rorengo di Rorà march. Maurizio 19-19 43 v. Cavour 44,54,458-94-99,745,4070
Luserna Rorengo di Rorà march. Teresa n. Pallavicino, 43 v. Cavour . . . 727-53-82,844
Luserna Rorengo di Rorà march. Vittoria ved. Fassati di Balzola 30 v. Cavour . . 14,54
Luserna Rorengo di Rorà nob. Vitt., 55 corso Siccardi.
Lussiana Maria, bazar, 20 v. Monginevro . . 330
Lussiano Luigia, corr. Orbassano, v. Sacchi (staz. tram) 495
Lusso fratelli e sorelle fu Enrico 299 str. Casale 45
Lusso fratelli e sorelle fu Luigi 299 str. Casale 45
Lusso sor. fu Bartolomeo 299 str. Casale . 45
Lusso Andrea e Musso Margh. coniugi 47 v. Cantoira 45
Lusso Annibale, imp. ferr., 76 v. Ormea . . . 882
Lusso Domenica in Gaidano 13 v. Cavalleriraggiore. 50
Lusso Ernesto, 36 c. Vinzaglio. 1032
Lusso Franc., calzol., 47 v. della Zecca . . . 425
Lusso Gio., calzol., 443 v. Nizza 423
Lusso Gio., legatore, 4 v. Vittoria. 366
Lusso Guglielmo, vettur., 48 v. Vanchiglia . 342
Lusso Luigi, 36 c. Vinzaglio 852
Lusso Luigi e figlio, sarti, 33 v. Bertola. . . 344
Lusso Maria, maestra mun., 76 v. Ormea . . . 925
Lusso Maria in Anselmo 5 v Gozzano . 87
Lusso Ottavio fu Gio. 282 str. Pecetto . . 434
Lusso P. P. frat., fabbr.-ferr., 299 str. Casale 474
Lussolio Francesca, caffè e bottigl., 428 c. Vercelli 524-39
Lutz Carlo, ing. 51-46 36 c. Vinzaglio.
Luvini Luigia 62 v. Sacchi 456-75

Luzi Dom. fu Gaetano 28 v. Cellini e 116 c. Massimo d'Azeglio *p.* 52,94,404-24-35
Luzio Aless., , , sovrint. Arch. Piemont., 42 p. Castello 666
Luzzati Abramo, impiegato, 9 v. Belvedere.
Luzzati Ippolito med.-chir., dirett. Ospizio israel., 42 piazza S. Giulia . . . 804,4044
Luzzati Leonardo, industr., 5 v. Orfane.
Luzzati Marco Guido, , avv.-proc., *uff.* 57-60 25 c Vitt. Em. II. *abit.* 28 corso Vinzaglio 462,784,804,966-76
Luzzati Michele, agiato, 29 c. Oporto.
Luzzati Ugo, ing., 48 v. Mad. Cristina. . . 689
Luzzato Moisè, , capo uff. post., 24 piazza Vittorio Emanuele I 4094
Luzzato Salomone, 8 v. Consolata.
Luzzatti Michelina, insegn. Asilo israel., 48 via Mazzini 804
Luzzatti Ces. e C., drapp. 29-78 37 v. Roma e 37-79 40 v. Mazzini. 348-24
Luzzietti Ottorino, velocipedi, 446 v. Villafranca 464
Lvons Giov. fu Gius. sac., 27 v. Saluzzo. . 457

M

Macagno Cesare, pastice., 23 v. S. Tommaso *pag* 544
Macagno Giuseppe, 44 v. Goito 820
Macagno Gius., 38 v. Berthollet. . . 793, 820,4082
Macagno Luigi, pastic., 43 c. Francia . . 544-78
Macagno Pietro, legatore, 246 v. Nizza . . . 365
Macagno Silvio, confett., 20 v. S. Anselmo . 543
Macari M., falegname, 27 v. Nizza 382
Macario frat., mag. alim., 39 v. Pisa 560
Macario Alfr., panett., 4 p. S. Martino. . . . 578
Macario Carlo, , e figlio, prod. vino 51-06 3 v. S. Quintino, 5 v. Volta e 11 61 24 p. Eman. Filiberto 532-39
Macario Dom. e consorte 20 v. Macerata 98,448-64
Macario Emilia in Faja (portin. 24-82), 49 v. Vassalli Eandi 49,489
Macario Ermen., panett., 43 v. Cottolengo . . 578
Macario Felice, agiato 38-43 3 p. Crimea.
Macario Franc., 2 v. Conte Verde.
Macario Giacomo, cart. réclame, 48 v. Carlo Alb. 344 362-64-65
Macario Gio., conciatore di pelli, 40 v. Fiando 415
Macario Gio., tratt., 2 v. Vandalino . . . 549
Macario Maria fu Ant. in Roggero 9 via Gaudenzio Ferrari 80 462
Macario Maria, tintoria, 6 v. Ormea 327
Macario Maur., fabbr. mobili, 4 v. Baretti . 373-82
Macario Rodolfo, acciai 24-50 v. Genova an. v. Gio. Prati. 437-56-57
Macario Vinc., , avv., 6 c. Casale . 46,971
Macario-Pieroni Fortunata 40 v. Fiando 72
Maccagno Alfonso, rappr., 8 v Airasca . . 485
Maccagno Ant., drapp. e lan., 28 v. Baretti . 347
Maccagno Cater. ved. Borgi e figli 41 v. Roma 452
Maccagno Cipriano e figlio, falegname, 78 c. Re Umberto 382,530
Maccagno Cristina, orlat. scarpe, 5 v. Barbaroux 408
Maccagno D., sart., 42 v. Botero 303-14
Maccagno Ern., decor. appart., 34 v. Roma. . 347
Maccagno F., calzol., acc. al 68 v. Ormea . . 423
Maccagno Gio., drogh., 44 v. Alessandria . 444,660
Maccagno Gio., rappr. 33 34 c. Siccardi . 484-87 576,1138-79
Maccagno Gio., sellaio, 4 v. Argentero angolo p. Nizza. 418
Maccagno Gius., 28 v. Barelli. 1066
Maccagno Gius., pittore, 6 v. Po . . . . . *p.* 1000
Maccagno Gius., viaggiatore, 4 v. Pastrengo.
Maccagno Lorenzo, telegr., 4 v. Andrea Doria 1094
Maccagno Maria, mag. alim., 49 v. Porta Palatina 560
Maccagno Michele, macellaio, 28 v. Massena. . 583
Maccagno Rita, macell., 34 v. Vanchiglia . . 583
Maccagno V., latton.-gas, 9 v. Montebello . . 450
Maccantelli I., meccan., 91 v. Massena. . . . 460
Maccantelli Italo, tornit. in metalli 91-08 35 c. Orbassano 374
Maccari frat., materassai, 9 p. Vitt. Em. I. . . 429
Maccari Luigi avv.-proc. 26-56 34 v. Garibaldi, *abit.* 56-04 42 v. Bagetti 966-76,1042
Maccario frat. fu Gius. 63 str. vic. Val Patonera 185
Maccario Carlo, pizzic., 44 c. Princ. Oddone . 567
Maccario Ernesta, commest., 50 v. Nizza . . . 560
Maccario Ernesto, tratt., 24 v. Parma 524
Maccario Felice, ristor. 41-22 ang. v. Corte d'Appello e v. Belezia 520
Maccario Giacinto, mag. alim., 28 v. Lessolo . 560
Maccario Giacomo, impieg., 4 v. Legnano.
Maccario Giacomo, oref.-orol., p.zzetta della Basilica v. Milano 339,4167
Maccario Gius., vettur., 36 v. Gioberti presso Giacomini 509
Maccario Massimo, macell., 37 *bis* str. Lucento. 583
Maccario Matteo, mag. alim., 58 v. Gioberti 560-78
Maccario-Soave Giuseppina, agiata, 80 corso Giovanni Lanza.
Maccario e Bracco 8 v. S. Chiara. . . . 165
Macchetta Carlo, drogh., 94 v. Nizza 444
Macchi Augusto fu Carlo 456 c. Regina Margherita. 148
Macchi Bern., impieg., 44 v. Acc. Albertina . 694
Macchi di Carlo e di Giacinto (erede) 5 v. Boucheron 35,62
Macchi-Bo-Pepione Ida, professoressa, 44 via Accademia Albertina 955,4002
Macchia Adele, neg. vino, acc. all'44 *bis* v. Marco Polo. 539
Macchia Adelina, imp. telef., 4 v. Alfieni 848,4097
Macchia Albino, impieg., 40 v. Gasometro.
Macchia Felice, impieg., 4 v. Alfieni.
Macchia Giacomo, calzolaio, 2 v. Rolando . . 423
Macchia Luigi, imp. post., 80 v. Nizza . . . 4096
Macchia Luigi, riv. pane., acc. al 37 v. Belfiore 578
Macchia Massimo, rag., 644 str. Stupinigi 649,4078
Macchia Ricc. e f. Adel. 78 str. Superga. . . 478
Macchiavello Gio. Eug., medico, 8 v. Gioberti 4044
Macchine Duplicatrici Romei, Tarascio fratelli rappr., acc. al 24 v. Genova 455
Macchiorlatti Dom., orolog., 20 v. S. Giulia. . 340
Macchiorletti Vitt., neg. verd., 33 v. Borgo Dora 572
Macciocca Vito, uff. controllo, 37 v. Barbaroux 480
Macciotta Baldassarre grom. 47-44 92 v. Massena . . . 82,86,107-33,390,806,989 4088-468
Macciotta Gio., prod. chim., 30 v. Venti Sett. . 395
Macciotta Gio. success. Belin Mario, ammoniaca 37-17 77 c. Novara, *abitaz.* 24 v. S. Teresa 396, 868
Macciotta Oreste, 38-78 6 v. Donati. . . 640 746-47-48-66-78,847-51,1444
Maccone Gius., farmac., 4 v. Princ. Tommaso 1023
Maccone Luigi, , medico-chir. 35-26 47 via Pietro Micca 807,4044-48
Macellai (Circolo esercenti) 21-06 4 c. Inghilterra e 9 v. Mercanti 837
Macellai Piemontesi riuniti (Consorzio per la salatura e vendita pelli) 17-21 3 c. Inghilterra e 44 v. Avigliana. 49,1444

Macina Nic., impieg. post., 46 p. Carlo Felice *p.* 4093
Macina-Gervasio Luisa, profess., 5 via Urbano Rattazzi 772,924-54,4046
Macinazione fra proprietari di forno di Torino 46-16 436 str. Lucento (Mad. di Camp.) 574
Maciotta Attilio, ristor., 42 v. Princ. Tommaso. 545
Maciotta Felice decor. appart., 96 *bis* c. Reg. Margh. 347
Macotto Eusebio, 755 str. Stupinigi. . . 744,4078
Madala Ers., impieg. daz., barr. di Nizza . . . 623
Madama Maria in Ferrari 148 c. Re Umb. 446
Madaro Oronzo, parrucc., 5 v. Monte di Pietà . 405
Madon Edoardo avv.-proc., 32-13 4 via Gio. Prati 966-76
Maero Fulvio, rapp. cart., 27 v. Silvio Pellico 363,486
Maestri Arturo fu Luigi 10 v. S. Ottavio . . 469
Maestri Bianca ved. 54 c. S. Maurizio . . 462
Maestri Gaet., carb. veg. 89-87 18 v. Genova . . 385
Maestri-Pieri Rinaldo, latt., 92 c. Orbassano . . 548
Maestro Ida, profª matematica, 19 corso Vinzaglio 706,870,907-58
Maffei coniugi 575 str. Val Palomera . . . 485
Maffei frat., panett., 23 v. Fontanesi. 578
Maffei Costanza in Gallian 20 v. Mazzini 405
Maffei Defend., burro e uova, 7 c. Ponte Mosca. 554
Maffei Dom. fu Carlo 44 v. Antonio Fontanesi. 74,149,800
Maffei Ernesto, gross., bianch., 44 p. Eman. Filiberto. 323
Maffei Ettore, macellaio, 29 c. Vinzaglio. . . . 583
Maffei Felice 43 v. Buttigliera 59
Maffei Franc., prod. chim., 60 v. S. Chiara.
Maffei Franc., sac 34 v. S. Donato . 94,459
Maffei Franc., teol., can. 78 v. Venti Settembre e 32 str. S. Vito . . 483,744-47,953
Maffei G. A. ing. rapp. 18-18 28 *bis* via Sacchi. *o/fic.* 57-92 9 v. S. Pancrazio 462
440-56 58-85-88,944-84,4061-71
Maffei Giovanni, 25-78 50 c. Montevecchio 4108-39
Maffei Luigi, avv., 4 v. Carlo Alberto 966
Maffei Margh., pettinatrice, 40 v. Pietro Giuria 408
Maffei Michele, vettur., 8 v. Netro e 9 v. Galvani 507-10-44
Maffei Serafino, drogh., 42 c. Casale. 444
Maffei Teresa, mag. alim., 444 c. Francia . . . 704
Maffei e Garizio, prod. refratt., 34 v. Montebello 394
Maffei-Pavese Antonia, chinc., 2 v Saluzzo . . 334
Maffei-Riva M., maglierie, 33-16 14 p. Em. Filiberto 318-22
Maffei di Boglio cont. Carlo Alb., 5 p. Bodoni.
Maffei di Boglio cont. Dorotea nata Kapnist, 34 v. Governolo.
Maffeo Gius., calzol., 40 v. Arsenale. 423
Maffessanti Benvenuto (eredi) 26 v. Napione 448
Maffiodo Elena ed Eman. fu Maur. 25 via Romagnano. 455
Maffiodo Ermelinda di Franc. 25 v. Romagnano 453
Maffiodo Gius. e consorte 24 v. Leyni . . 95
Maffiodo Gius., commest., 24 v. Leyni . . . 560
Maffioli A. (Successori), stab. specchi e cristalli 16-72 *negoz.* 20 via Pietro Micca, 16-73 *stabilim.* 26 v. Napione . . 349-50
Maffioli Pietro, panett., 24 p. Vitt. Em. I . 544,78
Maffiotti frat. fu Dion. 78 c. Vinzaglio . 497
Maffiotti Dion. (eredi) 87 c. Vinzaglio . . 496
Maffiotti G.B., ing. 3 v. Assietta . . 18.80 662,4047,409
Maffiotti Irma, 87 c. Vinzaglio. 707
Maffiotti Maddalena, abiti fatti, p. Eman Filib. (merc. IV) 314
Maffiotti Secondo capo-mastro, 92 via Morosini 417-77,390
Maffiotto Defend. e figlio 444 c. R. Parco *p.* 448
Maffiotto Pietro, impieg., 6 v. Carena.
Maga Margh., tintoria, 46 v. Donizetti 327
Maga Onorina, maestra mun., 20 v. Principi d'Acaia. 948
Magaletti Lina, paste alim., acc. al 73 c. Vercelli 575
Magalli E., modista, 10 piazza Vitt. Eman. I, *succurs.* 2 v. Basilica (gall. Umberto I) 367
Maganza Adelina, agiata, 29 v. Mad. Cristina.
Maganza Ettore, 72 c. Vitt. Eman. II 772
Maganza Eugenio, industr., 70 c. Vitt. Eman. II . 935
Maganza Gius., 25 v. Palmieri 1178
Maganza Gius. di Luigi 25 v. Palmieri, *villa* 92 str. di Cavoretto. 54
Maganza Luigi di Ang. 93 str. Cavoretto . 54
Maganza Maria in Bergera 5 v. Barbaroux . 24
Maganza Luigi e C. lanerie 8-78 25 via Palmieri. *villa* 92 str. di Cavoretto. 428-89 346
Maganza Paolo e C., filati 11-94 2 via Fabro 349
Magario sorelle, pizzic., 90 str. della Venaria . 567
Magario Gio., 10 v. Bava. 835
Magario Vittoria, sarta, 10 v. Bava 303
Magasins « Au Louvre » Paris, abiti, 18 v. Botero 314-36
Magazzini:
Centrale militare 11-02 11 v. Ottavio Revel, *succurs.* 82-03 60 v. Cervino e 85-23 32 v. Medail. succursale 18-58 Docks « Porta Nuova », c. Dante. 690
Deposito Privative 84-28 8 c. Vinzaglio 658
Foraggio Militare del Presidio di Torino 39 c. Brescia 691
Generali « Docks Torino Dora », direz. 62-88, magazz. 62-78 v. Valprato 53.4125
Generali Piemontesi, Docks Porta Nuova 58-81 c. Dante, *uff. ferroviario* 15-33 4125
Genio Militare 35-28 22 v. Parma 694
Livornese, abiti, 4 v. Milano. 314
Moderno, oggetti casalinghi 61-81 via Cavour ang. v. Lagrange. . . 341-94-92,445
Piemontese, drapp.-lan., 4 v. Conte Verde e 18 v. Palazzo di Città e 44 p. S. Giulia 347
Principale del Casermaggio Militare 89-22 52 v. Don Bosco. 691
Viveri 65-14 428 c. Vitt. Eman. II.
Magazzino Svizzero, abiti, 30 v. Roma . . . 344
Magazzino di vendita dei generi di Monopolio (R.) 8 c. Vinzaglio 658
Maggetto Gio., prof. di contrabasso e impresario orchestrale, 35 v. Po . 760,814-15,960
Maggi Aless., med.-chir., 22 Vassalli Eandi . 1011
Maggi Ang., pension., 95 c. Francia.
Maggi Carlo, avv., 38 v. S. Franc. da Paola. . 966
Maggi Carlo ing., 35 v. Gioberti 83,94,888-93
Maggi Cesare, pittore, 16 v. Am. Avogadro . . 1000
Maggi Gio., macell., 15 v. Palazzo di Città. . 583
Maggi Giovanni, vinaio 48-75 57 v. Principi d'Acaja. 339
Maggi Giuseppina fu Vinc. 50 v. Sacchi . 456
Maggi Luigi, artista cinematografico, 32 v. Vanchiglia.
Maggi Marcello, 6 v. Brione. 837
Maggi Pietro, ing., 30 v. Orto Botanico. . 836,984
Maggi-Zucconi Pierina, levatr., 19 v. Barolo 1031
Maggia A., capo-mastro, 33 v. Barbaroux *pag.* 390
Maggia Agostino, insegn., 48 v. S. Quintino . 1126
Maggia Alessandro, dottore, 22 v. Vassalli Eandi.
Maggia Angelo 4 v. Digione 66
Maggia Carlo, pellicciaio, 5 v. S. Tommaso . 546
Maggia Cecilia fu Gaspare 3 p. Em. Filib. 69
Maggia Guido, impiegato, 3 v. Brofferio.
Maggia Piero, 602 c. Moncalieri 747,1088

Maggia Rinaldo 48 v. Lombardore . . *p.* 96
Maggia Seraf., rag., 20 v. Pietro Micca . 992,1142
Maggia Vitale, fabbro-ferr., 4 v. Drovetti . 474,830
Maggia-Fissore Margh., agiata, 22 v. Vassalli Eandi.
Maggiani sor., pettinatr., 22 v. S. Secondo. . . 497
Maggiani G. e figli (Ditta), fornit. per valig., 404-403 c. Casale. 418-57-70-71
Maggio G., sarto, 61-85 2 v. Barbaroux . . 344
Maggio Gius., legnami e segh. 3-20 440 via Mad. Cristina 382 83
Maggio Paolo, pens. ferrov., 30 v. Massena.
Maggio Roberto, parrucch., 74 c. Vitt. Eman. II 405
Maggiolini-Scarampi di Mombercelli nob. Enr., 6 v. Stampatori.
Maggioni Rosalia in Gallo, mercerie, 30 via Torricelli 334
Maggiora, corriere, 20 e 22 v. Monte di Pietà, 5 v. Mazzini. 498
Maggiora Albino, colteil., 3 v. Barbaroux . . 462
Maggiora C. (Ditta), confett., 54 v. Po . . . 543
Maggiora Evasio di Maurizio, 42 v. Drovetti 770
Maggiora Gio., liquor. 37-42 4 p. Em. Filiberto 523
Maggiora Giuseppina, drogh., 94 c. Reg. Margh. 444
Maggiora Magg., dott.-proc., 94 c. Reg. Marg. 976
Maggiora Pietro, mag. alim., 149 c. R. Parco 560,4473
Maggiora Teresa ved. Saulorenzo e figli 4 v. Reano 146
Maggiore Vinc., impieg., 7 c. Tortona. 662
Maggiorotti Andrea, colonn., 46 v. Cavour 4065
Maggiorotti Enrichetta, sarta, 2 p. Vitt. Em. I 305
Maggiorotti Felice, rag., 45 c. Oporto. . . . 4440
Maggiorotti Franc. 206 str. Moncalieri . . 440
Maggiorotti Gius., rag., 22 p. Vitt. Em. I. 752,994-97
Maggiorotti Mich. e figli, fabbr. mobili 33-42 42 v. Maria Vittoria 373-82
Maggiorotto E. 45-74 34 c. Verona . . 374,460
Maggiotti Romualdo, calzol., 25 c. S. Maurizio . 423
Maghenzani Mario, parrucch., acc. al 5 v. Ospedale 405
Maghetti Carlo e consorte 69 v. Villafranca. 195
Maghetti Leopoldo, vinaio e magaz. alim., 48 c. R. Parco. 539-60
Magia coniugi 43 v. Vandalino 488
Magini Umberto, dott., 14 *bis* v. Vanchiglia . . 893
Magis Agostino, impieg., 68 v. Ormea.
Magis Mich., capo-tecnico, 48 via Gioberti . 688
Magis-Scajola, drogh., 7 v. S. Dalmazzo 444
Magistrello Giovanni, dott. proc., 40 v. Assarotti. 976
Maglia Valeria e Massimo 429 str. Lanzo . 92
Magliana Emilio, 234 c. Regina Margherita. . 1085
Magliani Stef., banco lotto, 3 c. Ponte Mosca . . 664
Magliano Achille, carrozzeria autom., 14 via Fréjus e 2 v. Cavallermaggiore 467
Magliano Bart., calzol., 7 v. Princ. Tommaso . 423
Magliano Cesare, rag., c. Stupinigi 4078
Magliano Gius. e figli 32-03 73 v. Massena 404
Magliano M., decor. appart., 30 v. Saluzzo . 347
Magliano Pietro, 2 v. Ricotti. 4086
Magliano Stef., maestro mun., 79 c. Reg. Margh. 707 709,824-54,928
Magliano contessa Di Villar S. Marco, 49 via della Rocca.
Magliano-Locatelli Margh., maestra municip., 79 c. Reg. Margherita. 924
Magliola Emilio 33-79 39 c. Oporto
Magliola Vittorio, 36 c. Stupinigi. 1061
Maglioli Albina, 42 v. S. Agostino 850
Maglioli Celestino prof., 329 str. dell'Eremo 70
Maglioli Gius., materass., 37 v. S. Franc. da Paola 429
Maglioli Quintina, agiata, 3 v. Giusti.
Maglioni Zaveria di Giorgio 6 corso Grugliasco. 88,453-78
Magnaghi Alberto, profess., 4 corso Castelfidardo . . . . . *p.* 885,900-16
Magnaghi Gust., ing., 68 c. Vitt. Em. II. 1100-09
Magnaghi Orsola in Marcati 4 v. Valfenera. 485
Magnanelli Ezio, ing., 54 v. Maria Vittoria . 984
Magnani coniugi, confett., 25 v. Nizza . . . 543
Magnani frat. 73 v. Perosa. 434
Magnani frat. e sor. fu Lorenzo 54 via Massena 404
Magnani Benedetto, pensionato, 53 c. Re Umberto.
Magnani Cam., forn. per autom., 44 v. Torino . . 470
Magnani Cesare, 28-00 industr., 24 v. Po.
Magnani Igin., geom. capo-mastro 47-29 55 v. Massena 390,989
Magnani Luigi, inserv., 37 v. Bidone 889
Magnani Pietro, ing., 16 p. Carlo Felice 45,490-99,937
Magnani Rosina in Mattasoglio 8 v. Chivasso 56
Magnani e Mele, fabbr. ombrelli 28-00 54 v. Venti Settembre 335,447
Magnani-Ghisio Romano, latton., 30 v. Mongrevro 450
Magnanigo e C., neg. sete, 9 p. Solferino. 299,300
Magnanini Ercole, neg. tessuti, 47 v. Lagrange.
Magnanini Ercole, orolog., 45 c. Vitt. Em. II 340
Magnano G., scult. in legno, 2 v. Castellamonte 370
Magnano Gius., 39 v. Belfiore. 849
Magnano Gius., falegn., 54 c. Inghilterra. . . 382
Magnano Giuseppe, 15 v. Valperga Caluso . 1054
Magnano Tommaso, commest., 4 v. S. Donato . 360-72
Magnetti (Ditta), fotogr., 2 p. Lagrange angolo p. Carlo Felice 435-36
Magnetti Ang. impieg., 377 str. Valpiana 486,654
Magnetti Cesare, uff. post., 44 v. Marco Polo . 1092
Magnetti Domen., verific. Int. Fin., 2 v. Thesauro 656
Magnetti Ermanno, impieg., 3 v. Saluzzo.
Magnetti Filib., med.-chir., 344 str. Abbadia di Stura . . . 9,654-42,4014-402
Magnetti Francesco, 44 v. Belfiore. 849
Magnetti Franc., tratt., 44 v. Rivara 549
Magnetti Giuseppe, 4 v. Airasca 837
Magnetti Gius., fabbr. impermeab. 26-91 12 via Cavour 426
Magnetti Gust., viagg. di comm., 3 c. Valentino.
Magnetti Luigi, sarto, 4 v. S. Anselmo . . . 303
Magnetti Maddalena ved. Davisod impresa spazzacamini 25-42 7 v. Ravenna. 145,392
Magnetti Maria, pitt., 60 c. Vitt. Em. II . 908,1000
Magnetti Mario 22 v. Gaeta. 78,84
Magnetti Marta, levatr., 2 v. Tre Galline. . 1031
Magnetti V., liquor. e bar, 9 p. Statuto . . . 529
Magnetti Vinc. 7 v. Santhià. 468
Magnetti-Canavero Quirica, 344 strada Abbadia di Stura 928-31
Magnetto Gius. Oscar, rag., 35 v. Mad. Cristina. 872 994
Magnetto-Olivieri Maria, maestra mun., 7 v. Allioni 929
Magni Carolina (Ditta Rostan e C.), neg. cioccolata, acc. al 29 v. Mazzini 546
Magni Erasmo, impieg., 32 v. S. Massimo . . . 833
Magni Franco, ing., dirett. gen. Soc. Lane Borgosesia, 20 v. Colli 4137-39
Magni Giuseppe, ✚, rag., pres. Soc. Lane Borgosesia 35-06 20 v. Colli . . . 595 4087-137-44
Magni Leone, dott.-proc., 5 p. Consolata. . . 976
Magni Magno 36 v. Cassini 4133-43-49
Magni Pietro, parrucch., 87 v. Cesana . . . 405
Magnini Primo, costr. mecc. 55-38 53 corso Vigevano 460
Magnino Giuseppina, drogh., 13 v. Pio Quinto . 414
Magnino Matteo, impieg., 76 c. Re Umberto.

Magnone Angiolina, levatrice, 144 corso Regina Margherita . . . . . *p.* 1031
Magnone Anna Margh. 6 v. Moncalvo . . 111
Magnone Fel., sarto, 4 c. S. Martino 344
Magnone Gio., falegn., 44 v. Mazzini 382
Magnone Isabella, drogh., 7 v. Assietta . . . 111
Magnone Pietro, neg. turaccioli, 22 v. Lagrange. 399
Magnoni Cecilia, ricam., 20 v. Napione . 329-31
Magnoni, Tedeschi e C. 22-93 43 v. Bogino.
Mago nob. Carlo Alberto, tenente generale a riposo, 49 v. della Rocca 745
Mago Michele, inserv., 46 v. Mazzini 895
Mago nob. Umb., prof., 54 v. Po 905
Magone coniugi, vinai, 14 c. Palermo . . . 539
Magone Adolfo, macel., 5 v. Bonafous . . . 583
Magone Ang. ved. Fasoglio 29 v. Montemagno 414
Magone Anna Maria ved. Derada 44 via Cocconato 58
Magone D. Lucia fu Felice 44 v. Belfiore 25,467
Magone Felice (Ditta), neg. gran. 21-36 5 via Andrea Provana 574
Magone Gio. e Adelina 89 v. Mad. Cristina . 98
Magone Nicola fu Gius. 3 v. Baldissero . 20
Magone Vitt., macell., 90 *bis* c. Reg. Margh. . 585
Magorio Cristina in Bordiglia 10 v. Montalto 413
Magra Maria, sarta, 43 v. Venti Settembre . . 305
Magrassi Giulio, med.-chir., Villa Cristina (Lucento) 1011
Magri Carlo, 60 v. Morosini 852
Magri Gius., prof., 27 v Donati. . . . 887-98,908
Magri-Furno Albertina, prof.ª, 27 v. Donati 874,907
Magrini Efrem, ing., 4 v. Marenco 888,939-84-87
Magrini Gustavo, 5 v. Ottavio Revel. . 910-54
Magrini Vincenzo, dirett. teleg., 98 *bis* corso Regina Margherita 1093
Maia frat., macell., 29 c. Valentino. 583
Maia Giovanna di Ilario 45 v. Aosta . . . 45
Maia Guido, commest., 29 v. Gioberti. . . 560-78
Maia Ilario, not., 3 v. Misericordia (e Lavriano) 980
Maia Pietro, macell., 22 v. Baretti 583
Maia Primo, gelat. 84-49 3 c. Princ. Eugenio . 331
Maina Adelaide in Belletti 38 c. Belgio . . 26
Maina Aless. e consorte 23 v. Exilles . . 70
Maina Angelo, archiv. not., 45 Val Patonera . 980
Maina Antonia in Maina Giuseppe 84 via Fréjus 78,122
Maina B., costr. ferram., 3 v. Barolo . . . 473
Maina Bartol. 42-44 v. Soana 474
Maina Bernardo, sac. 14 v. Bellezia . 27,465
Maina Carlo, elettr., 4 v. Barolo 432
Maina Dom., tipogr., 1 v. Assarotti . . . 357-65
Maina F., tintoria, 56 v. Magenta 327
Maina Fman. biancherie 43-60 44 via Garibaldi, *stab.* 55-61 39 v. Cibrario 79 468.322-23
Maina Franc., 93 v. Madama Cristina 849
Maina Giacomo, macell., 45 v. S. Giulia . . 583
Maina Gio., uff. di rappr., 20 v. Leonardo da Vinci 380
Maina Giuseppe 70 v. Cesana 53
Maina Gius., dott. farm., 36 v. Ospedale. . . . 722 996,1023-26
Maina Gius., indoratore, 8 v. Bogino. . . . 343
Maina Gius. rappres. 11-26 42 v. Marco Polo 404-47,484-89
Maina padre Gius., vice-rett. chiesa S. Domenico. 14 v. Bellezia 745
Maina Maria ved. Gastaldi, lan. e tel., 1 v. Saluzzo. 348-23
Maina-Marianna, r.vend., giorn., 15 p. Statuto . 355
Maina e Doglio, passamant., 51 v. Po 328
Mainardi A., rappr., 1 v. Pallamaglio. 453
Mainardi Attilio, imp. ferr., 73 c. Re Umberto.
Mainardi G. Emilio, parrucch., 15 v. S. Chiara *p.* 405
Mainardi Giorgio, calzolaio, 36 v. S. Chiara . 428
Mainardi Gius. 409 c. Racconigi 445
Mainardi Gius., rappr., 26 v. Gasometro. . 440-54
Mainardi Luigia, tintoria, 4 c. Orbassano . . 327
Mainardi Michele commest., 638 strada Grugliasco-Moncalieri 89,560
Mainardi Teresa ved. Fauda 5 v. Valfenera 485
Mainart Margherita, 37 v. Accad. Albertina. . 411
Maineri Enrico, leg. libri, 12 v. Barolo 364-65,1166
Maineri Eug., notaio, 14 v. Bellezia . . 643 83-85
Mainero coniugi, succ., passam., 22 p. Castello 328
Mainero frat., fu Ermenegildo 184 corso Regina Margherita. 148-57
Mainero Bernardo, uffic. telegr., 50 *bis* c. Re Umberto 1094
Mainero Camilla, latteria, 1 v. Bern. Galliari 548-60
Mainero Carolina, frutta e verd., 6 v. Bellini. . 572
Mainero Gerolamo, 12 v. Pietro Micca . . . 1127
Mainero Gius., bottigl., 29 v. Ascanio Sobrero . 539
Mainero Luigi, dott., ag. imposte, 4 v. Assarotti 662
Mainero Luigi, liquori e vini, 47 v. Saluzzo . . 529
Mainero Marco carri e carrozze, 260 *bis* str. Nizza 124,577
Mainero Pietro 22 v. Legnano 94
Mainero Vitt., pizzic., 30 c. Vercelli . . . 567
Maino coniugi 46 v. Demonte. 66
Maino Enrico, 4 v. delle Rosine. 835
Maino Giacomo 7 v. Elvo. 69
Maino Luigi, latton.-gas., 4 v. delle Rosine. 450-72
Mainot Captain Renato, dott., 74 corso Massimo d'Azeglio.
Maiocchi Angelo e frat., catene oro, 107 v. Madama Cristina 338
Maiocco coningi, drogh., acc. al 9 v. Magenta 411
Maiocco Domenico, caffè 55-25 47 via Bernardino Galliari 524
Maiocco Franc. tappezziere carta, 18 via Cavallermaggiore 50,36
Maiocco G. B., succ. Maiocco Franc., decoratore appart., 42 v. S. Massimo 347
Maiocco Teresa in Dusio, bottigl., 29 c. Moncalieri. 539
Maiocco Umb., vinaio, 43 p. Vitt. Em. I . . 539
Maiola Delfino, avv., giud. trib., 11 via Amedeo Avogadro 120,61
Maiola Maria in Filipello 43 v. Nizza . 129
Maiolo Gio. Giacomo, dott. 56-76 32 c. Stupinigi 723,1044-48
Maione Anna, drogh., 11 v. Montevecchio . 411
Maioni Adolfo, probo-viro, 25 p. Castello . 484
Maioni Enr., medico 79 c. S. Maurizio . . . 1011
Mairano Franc., 20 v. Montemagno . . 115
Mairano e Venchi, calzol. (Vigevano). *magazz. di vend.* 8 v. S. Chiara 42
Maironetti Maddalena (eredi) 20 via Brunetta 38
Maironi de Ponte Amalia ved. Torri, agiata, 88 c. Francia.
Maison Belfiore, di Bugnano Carolina, manicure, 26-75 74 c. Vittorio Em. II 1028
Maison de blanc, fabb. di busti, 2 p. S. Carlo . 325
Maison Irene, mode, 43 c. Vitt Em. II . . 597
Maja Ern avv., 2 c. S. Martino. . . . 447-54
Maja Gio. di Ilario 4 v. Monte Rosa . 11
Maja Virginia, latteria, 64 c. Princ. Oddone 1048
Majares cont. Eugenia, 5 v. Parini.
Majer Ettore, mecc an., 29 v S Secondo . . 746
Majer Gius., impieg. 39 v. Giacinto Collegno 664
Majerna Franc., armaiuolo, 3 p. S. Martino . 462

Majna e Doglio, passamant. 35-16 51 v. Po *p.* 328
Majocchi e Boerio, drogh., 5 p. Vitt. Em. I . . 344
Majocco Domen., avv., 134 v. Pier Carlo Boggio.
Majoni Adolfo, fotogr., 25 p. Castello . . 359
Majorana Quirino, , , dott., ing., 4 corso Duca di Genova. 707.865-76-92-94
Majotti Ang. su c. ditta Franchini A., prodotti chim. 37-83 10 v. Ospedale . . . 345-95
Malabaila di Canale cont.ª Adele, nata Scarampi di Monale 94 c. Vitt. Emanuele II 67,199,727
Malabaila di Canale nob Jolanda di Luigi 94 c. Vitt. Eman. II 499
Malabaila di Canale conte Luigi fu conte Alfr. 15-86 94 c. Vitt. Em. II 83
Malacari e Adolfo, smaltat., 37 v. Marco Polo 344-93
Malacarne Luigi, , 10 v. della Rocca 730-90-94
Malacarne Maria-Madd. in Piatti 270 str. Nizza. 121
Malacarne Mario, dott., imp., 32 v. Am. Peyron. 620
Malacarne e Vergnano (Ditta di Vergnano cav Alberto), amido di riso 9-03 1 v. Passalacqua 402-08
Malacco Arrigo, rappr., 1 v. Donati . . 489,1061
Maladorno Cesare, dott., 40 v. Mazzini. . . 1044-49
Malagoli Elisa, banco lotto, 48 p. Vitt. Em. I . 661
Malaguti Lino, avv., 2 v. Fabro 682
Malaguti Luigi, capo staz. Porta Susa . . . 1099
Malan sor. e loro madre Charbonier Noelie 2 v. Cottolengo 62,92
Malan sor. fu Lui i 2 v. Cottolengo . . . 62
Malan Achille ing., 87 c. Princ. Oddone 142
Malan Arnaldo, med.-chir. 61-69 40 corso Oporto 723-24-33,885,1044-48
Malan Giulia 21 v. Rossini 455-62-66
Malan Guido, medico, 13 v. Princ. Tommaso. . 722 802-04,1044
Malan Gustavo 4 v. S Giulia 166
Malan Maria in Lupi 299 str. Pecetto. . . 431
Malan Noelia, 74 c. Vitt. Em. II. 803
Malan-Coletta Enrica, sarta, 3 v. S. Anselmo . 303
Malanchini Procolo, capo-tecnico, 15 v. S. Paolo 688
Malandrino Domen. 3 v. Rosazza. . . . 454
Malandrino G. B. 22 v. Brusnengo. . . 38
Malandrino Pietro, locanda, 25 v. S. Tomm. 384,523
Malandrone Elisabetta ved. Martinotti 9-11 v. Barbaroux 24,444
Malandrone G. e figlio, neg. terraglie, 8 p. Statuto 351
Malanetto Carlo, 30 v. Mercanti 834
Malanetto Cater., tratt., 94 v. S. Secondo . . . 549
Malano Franc., geom., 18 v. S Giulia . . 989
Malano Giac., impieg., 18 v. S. Giulia . . 688
Malano Gius. 8 str. S. Paolo. 462
Malano Margh., negoz. verdura, 29 c. Valentino. 572
Malano Teresa 3 v. Villarbasse. 495
Malaussena Gustavo, ragion., 38 c. Francia.
Malcotti frat. e sor. di Martino 2 v. Rosine 154
Malcotti Angelo *uff.* 87-96 24 *bis* via Duchessa Jolanda, *abit.* 44 v. Mazzini 405-20
Malcotti Bernardo geom., 51 v. Magenta e a (Beinasco) 99
Malcotti Carlo impres., 4 v. Burdin . 403,390
Malcotti Gio. Batt. fu Dionigi 51 v. Magenta e a (Beinasco) 99
Malcotti Martino, geom., 2 v. Rosine . 454
Maletta Franc., ten gener., console, 1 v. Artisti. 602
Maletti Ant., 14 v. Cernaia. 846
Maletti Teresa fu Gio. 16 v. Piossasco . 436
Maletti Vitt., tipogr., 467 c. Reg. Margh. . . 357
Maletti Podio Giuseppina, modista 49-19 14 v. Cernaia 303-07
Maletto coniugi, neg. uova e burro, 37 v. Nizza 534
Maletto Angelo, vinaio, 22 v. S. Chiara . *p.* 539
Maletto Gasp. e cons., mag. alim., 45 v. S. Donato 560
Maletto Gius. fu Dom. 64 v. Cesana. . . 53
Maletto Gius. fu Gius. 10 v. Entraque 70,842
Maletto Luigi, tratt., 10 v Fabro 549
Maletto Maria, maestra mun., Villa De Caroli (Sassi) 781,932
Maletto Maria ved. Canavesio 12 via degli Approcci 45
Maletto Vinc., caffè, 3 p. Mad. Cristina . . 524-25
Malfatti Guido, prof., 44 v. Rosine 906
M. Ilatti Rosa in Giai, bar e latt., 287 v. Nizza 529,548
Malfatti R., parrucch., 422 str. di Nizza . . . 405
Malfatti di Monte Tretto bar. Matilde n. Sallier de la Tour, 48 v. Maria Vittoria.
Malfatti di Monte Tretto bar. Stefano 57-09 48 v. Maria Vittoria.
Malfatto famiglia, 53 v. Massena.
Malfatto Gio., commest., 25 c. Spezia . . . 560
Malfatto P., guanti, 37 v. Venti Settembre. . 414
Malfettani Ang., 29-47 segret.-economo R. Univers., 4 v. Cesare Battisti. . . 880-84
Malgara Enrico 24 v. Valeggio . . . 96,1143
Maliano Elvira, maestra mun., 79 c. Reg. Margh. 935
Malingri di Bagnolo conte Aimaro Alessandro ten. gener., comand. la 4ª Divisione Cavalleria 64-89 44 v. Po.
Malingri di Bagnolo cont. Anna n. Lomellini d'Aragona 64-89 41 v. Po 706
Malingri di Bagnolo nob. Caterina, Barbara e Laura di conte Aimaro Aless. 64-89 44 v. Po.
Malinverni frat. 6 v. Ceresole 52
Malinverni frat. 49 v. Principi d'Acaja 443-59
Malinverni Carlo (eredi) 3 e 5 v. Allioni. 42,45
Malinverni Elvira in Ballerini 304 strada ai Ronchi 454
Malinverni Ferd., avv., 49 v. S. Domenico . 966
Malinverni Iginio fu Gio., 9 v. Crissolo 63
Malinverni Luigi, avvocato, *studio* 42 v. Consolata, *abit.* 5 v. Princ d'Acaja . . . 966
Malinverni Luigi, imp. mun., 45 v. S. Antonino 643 683-85
Malinverni Ottavio, , avv., *studio* 84-62 2 v. Montecuccoli, *abit.* 20 v. Napione 966
Malipiero Domenico, macchin. teatrale, piazza Carignano (Teatro).
Maliscotti Clotilde, forn., 42 v. S. Giulia . . 578
Maliano Maria Ter. ved. Mesturino, tabacc., 24 c. Valentino. 659
Mallarino sor., sarte, 45 v. Pietro Micca . . 303
Malle Marco, farm. 88-97 4 p. Statuto . . . 842 1023-27
Malle Mario, avv., 3 v. Ponza 971
Maloria sorelle, agiate, 43 c. Valentino.
Maloria Adelina in Govean 66 c. Principe Oddone 442
Malpassuto Ern., salsament., 21 v. S. Secondo 567
Malsente Giuseppe, forn., 30 v. S. Giulia . . 578
Malvano Aug. ing. 54-03 49 v Mazzini . 405 420-37-85,984
Malvano Celeste in Ovazza 17 v. Pastrengo 430-46
Malvano Cesare 49 v. Mazzini . 405-20-37-85
Malvano Edoardo, dott., archiv., 25 corso Vitt Em. II 666
Malvano Elena Susanna in Debenedetti 74 c. Vittorio Emanuele II 464
Malvano Eleonora in Malvano Giuseppe 440 str. ant. Druent 68,97 102-89
Malvano Enrico 50-60 25 c. Vitt. Em. II . 1436

Malvano Erminia ved., 17 v. Saluzzo . . . *p.* 808
Malvano Federico, dott., agente assicuraz. 205 9 v. Pietro Micca, *abit.* 49 c. Oporto 49,476-89
Malvano Giorgio, dott. 49 v. Saluzzo 874
Malvano Gius. fu Moise 25 c. Vittorio Eman. II 47,402-42-99,800,4136
Malvano Ida, 25 c. Vitt. Emanuele II 727
Malvano Vittorio, rappr. 84-66 3 v. Rodi 484-90
Malvano-Levi Amelia, 42 v. Pio Quinto. . . 800
Malvano e Galfre, fornit. milit. 47-28 47 c. Regio Parco 343
Malvasio Lucia, stiratr., 30 c. Vercelli . . . 326
Malvezzi Gio. fu Franc. e figlia 34 v. Montemagno 445
Malvicini Ottavio. 26 v. S. Paolo 4074
Malvicini-Alloatti Francesca 46 v. Canova 42,748
Malvisi Virginio, maggiore, 78 v. Ormea. . . 4057
Mamini Candido Attilio, avv. proc., 5 piazza Consolata 968-76
Mamini Enrico, occultista, 40 v. Zecca 4033
Mamini-Farinetti Vittoria, maestra mun., 49 via Bellfore 928
Mammone Arturo, rappr. vini Marsala 54-23 7 v. Petrarca 488
Mamoli Aurora, agiata, 28 v. Govern olo.
Mamoli Olga di comm. Enr. 337 str. Eremo 70
Mamoli G. e C., apparecchi gas e luce elett., 36-76 29 v. Lagrange 434
Mampreso Maria, tratt., 3 v. Cappel Verde. . . 546
Mana (Ditta di Demartini Maria ved. Mana), banca. 20 v. Ottavio Revel, *filatura* a Saluzzo 297
Mana Giuseppe, impieg., 24 v. Bidone.
Mana Margh., mag. alim., 20 v. Germanasca . 560
Mana Maurizio fu Luigi 23 v. Monginevro 444
Manacorda Adele, agiata, 45 c. Oporto.
Manacorda Biomiro ing., 20 v. Donizetti. 67
Manacorda Eug., ristorante, 48 c. Vercelli. . . 525
Manacorda G., parrucch., 63 v. Saluzzo . . . 405
Manara coniugi 45 v. Sant'Antonino . . 468
Manara Enrichetta fu Pietro 24 v. Cavour . 47
Manara Giulio, rappr. 38-70 4 v. Valeggio 486
Manara Maria, mag. alim., 41 v. Frejus 560-75,704
Manara Maria Anna, modista, 2 v. Andrea Doria 307
Manara Paolo, macell., 203 str. di Francia. . 583
Manara Pietro, tabacc., 34 c. Moncalieri 659,4177
Manara Teodoro, avv., 3 v. Consolata. . . 733,966
Manara e Ferrbiano, brevetti d'inv., 109 via Caraglio 479
Manassero B., impagl. sedie, 44 v. Fucina . . . 376
Manassero Bartolomeo, calzol., 48 v. Bellezia 423
Manassero Carlo, capo-uff. post., 54 v. Mazzini 1095
Manassero Dom., avv.-proc. 34-74 10 p. Statuto 744,966-76
Manassero Emanuele, dott., 44 c. Vitt. Em. II 209,936
Manassero Emilio, viagg.-piazzista, 17 v. Belvedere 833
Manassero Filippo costruz. in ferramenta. 28 v. Brandizzo ang. v. Santhia . 36,473-74
Manassero G. B. fu Gius. avv., 335 str. Mongreno 412
Manassero Gius., vinaio, 65 v. Parma 539
Manassero T., depos. filati, 8-40 v. S. Domenico 319
Manassero di Costigliole nob. Fel., avv., 8 v. Bogino.
Manassi Ang., prof., 44 v. Saluzzo 947
Manavello Franc. 125 c Reg. Margh. . . 447
Manca Francesco, rag., 4 v. Saluzzo.
Manca Giov., redatt. giorn., 6 v. S. Donato 1037
Manca Ida, direttr. scol., 29 c. Valentino 776,875,925
Manca di Villahermosa fratelli fu Gio. 3 v. Porta Palatina 440
Manca di Villahermosa Angela Ernesta di Enrico 3 v. Porta Palatina . . . *p.* 440
Mancardi Franc., neg. verd., 7 c. Re Umberto . 572
Mancardi Maria ved. Borbonese 42 via Porta Palatina. 440
Mancasola Gio., ombrellaio, 48 v. Roma 335,416 839
Manciforte Tancredi, ing. 25-62 28 c. Vinzaglio 984
Mancini Dom., comm. Uff. Regist., 25 v. Garibaldi 663
Mancini Giorgina, professoressa, 3 c. Oporto. . 937
Mancini L., levatr., 30 v. Sacchi 1034
Mancini Luigi 124 *bis* v. Nizza 420
Mancini Natale, latteria, 4 v. Montebianco . . 548
Mancini Teobaldo, med.-chir., 32 v. Pr. Amed. 1044
Mancini Vitt., med.-chir., 45 v. Venti Sett. 1044-48
Mancio Adel. di cav. Cam. in Kind 48 via Monti 446
Mancio Camillo, 4 v. Marenco . . . 1423-27
Mancio Giulio commerc., 13 v. S. Agostino 496 845
Mancio Luigi, 4 v. Marenco 1406
Mancio G. e figli, neg. carta 47-86 2 via Cottolengo 360-62
Mancio-Carbone Adelaide ved. e figli 26 c. Massimo d'Azeglio 43-88 30 via Orto Botanico 404-2
Manco Rosa Olimpia, bar, 44 v. Pal. di Città. 52
Manconi Diego, dott., sost. segr. di Procura Gen., 49 c. Francia. 677
Mandalino Achille 22 str S. Paolo . . . 468
Mandelli Lucia ved., macell., 20 v. Carlo Alb. 38
Mandente Rosetta, 2 v. Beccaria 707
Mandillo Agnese in Morano 20 v. Barolo 23,478
Mandina Carlo, maestro mun., 52 v. dei Mille. 923
Mandirolo Angelo, sarto, 37 v. Lagrange . . . 341
Mandolino Ant. 43 c. Massimo d'Azeglio . 404
Mandosso Egidio di Luigi 5 v. Sassari . 479
Mandosso Egidio Ermeneg. e consorte 7 v. Barbaroux. 21,494
Mandosso Gius. 22 v. Aporti 45,573
Mandosso Terzo, med.-chir., 20 v. Fiano . . . 1044
Mandosso Virg., pettinatr., acc. al 2 v. Rodi . . 408
Mandosso-Reano, sart., 9 p. Statuto. 303
Mandrile Lucia in Fiorio 46 v. Massena . 404
Mandrile Maria in Fogliatti 675 str. Pronda 445
Mandrilli Giacomo, ing., ispett. ferrovie, 45 v. Saluzzo 1401
Mandrino G. B., *bar*, 20 v. Venti Settembre . 529-39
Mandrino Gio., geom., 45 v. Artisti . 47,773
Manelli Carlo, avv., 8 v. Consolata. . . 684,1452
Manelli Paolo Carlo, avv. 53-11 8 v. Consolata; *abit.* 23 v. Susa. 679,966
Manello Aless. 5 v. Quittengo. 444
Manello Aless., latton.-gasista, 12 v. Giulio . . 450
Manera Gius., vini, 25 v. Lessolo 534-39
Manera Laura, prof., 63 v Cibrario . . . 906-50
Manera Maria, maestra, Ist. Duch Isabella. . . 950
Manero, corriere, 32 v. Lagrange 495
Manero Carlotta in Enr. 20 v. Ceva. . . . 53
Manero Edoardo 2 c. Vitt. Eman. II . . . 499
Manero Lucia in Dell'Acqua 20 v. Ceva 53,107
Manero Maria ved. Billia 2 c. Vitt. Em. II. . 499
Manero Maria in Tessuto 20 v. Ceva . 53,457
Manero Rosa ved. Marchisotti 20 v. Ceva . 53,107
Manfredi (*vedi* Luserna).
Manfredi, agenz. d'aff., 73 c. Vitt. Em. II . . . 482
Manfredi, studio amministr., rimp. 5v. Pal. di Città 482
Manfredi coniugi 116 str. Vercelli 491
Manfredi s r. fu Pietro 16 v. Lagrange. . 91
Manfredi Aless., 148 c. Reg. Margherita . . . 833
Manfredi Ang., insegn., 42 v. Galvani . . . 947
Manfredi Ang., orolog., 134 c. Reg. Margherita. 340
Manfredi Benedetta, agiata, 50 v. Cavour.

Manfredi Candido, orologiaio, 148 c. Regina Margherita . . . . . *p.* 340
Manfredi Carlo, comput., 55 v. S. Massimo . . 665
Manfredi Carlo (Ditta di Valdata Achille e Grassi Libero), emp. chinc., 7 v. Carlo Alberto. 336-94 402-03-47-45
Manfredi Carolina, levatrice, 42 v. Basilica . 1031
Manfredi Celest., orolog., 49 v. Monginevro . . 340
Manfredi Dom. di Bern 6 v. Monginevro. . 412
Manfredi Filippo (detto Gio.) 249 v. Montanaro. 413
Manfredi Luigi 63 v. Massena 404
Manfredi Lydia 46 v. Lagrange 94
Manfredi Maria 46 v. Lagrange. 94
Manfredi Maria Teresa ed Isabella di Ferd. 37 v. della Rocca 434
Manfredi Pietro, impieg. daz. (barr. di Nizza . 623
Manfredi Seraf., sarta, 40 v. S. Teresa . . . 303
Manfredi Teresa, birreria, 75 str. Stupinigi . . 530
Manfredi Vinc., caffè, 25 c. Peschiera . . . 524-39
Manfredi-Giganti Cat., levatr., 22 v. Montebello 636
Manfredini Adriano, sart. 26 94 5 v. Ospedale 343
Manfredini Giuseppe, 42 c. Siena 1070
Manfredo-Forno Adele, mercerie, 37 v. Roma 322-23
Manfrino sorelle, sarte, 5 v. Torquato Tasso. . 303
Manfrino G., pasticc., 4 v. Porta Palatina . 544-78
Manfrino Genesia, lavori in capelli, 43 v. Perrone e 28 v. Cernaia 407-08
Manfrino Gio. Batt., liquor. 63-71 34 v. Sacchi 529 534
Manghi Ida, chiromanzia, 2 v. Garibaldi . . 1033
Manghi Italina, velluti, 22 v. Mad. Cristina 299,300
Mangiardi Cristina ved. Perlo, mag. alim., 3 piazza S. Martino 560
Mangiardi Gio., calzol., 6 v. Ventiquattro Maggio 423
Mangiardi Mario, torn. metalli, 23 v. Rivara. . 374
Mangili Innocente (Soc. Anon.) trasporti internaz., *uffici* 58-39 41 v. Goito; *scuderie e magazz.* 23-95 54 v. Piazzi; *abit. del direttore* 26-38 24 v. S. Quintino . . 434 492,93
Mangini Enea, fotogr., 3 v. Roma 360
Mangini Luigi fu Gius. 4 c. Dante 65
Manicomio (R.) 80 83 *ufficiamministrativi* 87-72 *uffici sanitari* 22 v. Giulio e 8 31 Collegno; *Ricovero provinciale* 62-75 str. di Pianezza . . 85,403-34-47-65 621,744-49
Manifatture:
Accessori per automobili, 40 v. Mad. Cristina e v. Burdin. 470
Buttiè, strumenti chirurgici 33-75 45 via Genova. . . . 320-98,427-47-56-61,1027-29
Cuorgnè 1-28 8 c. Re Umberto. . . . 349,1437
Dora (Soc. Anon.) 81-63 38 v. Nole . 124 348-49,1139
Italiana Articoli Gomma Elast. M.I.A.G., 4 v. Ascoli. 427
Italiana di Cartonaggi Agostino Tonelli 27-27 42 v. Giac. Collegno. 82,1443
Italiana Cinghie, Massoni e Moroni 2-15 42 v. Venti Settembre . . 320-62-72-98,419 447-54-56-57-58,75,570-74
It. Feltri, 107 c. Vercelli. 309-96
Lane in Borgosesia 1-49 46 c Re Umb. e 74 c. Vitt. Eman. II 349,1437
Lucento, filati di cotone 11-54 77 str. Lucento 349

Manifatture (segue):

MANIFATTURE MARTINY
Via Pietro Micca, 5. — Telef. 6-13, 6-14

p 344-20-48-62-72-96-98-99,400-15-49-26-27-29 430-33-34-35-47-56-57-72-75
Nazionale di confezioni per bambini (Ferraris Vincenzo), 42 v. Rossini . . . 344
Pellami e calzature (Soc. An.) *uff.* 36-36 8 via Miglietti 11-99 *dep.* 40 v. Garibaldi . 40,423,1440
Peretti A. (Soc. Anon.) 1-09 36 c. Orbassano e 2 v. Vignale 321,414 4138
Poirino (Soc. Anon). 4 59 *uff.* 9 v. Carlo Alberto 318 24,4138
Pont 11-01 42 v. Donati 348,4138
Prodotti refrattari di S. Antonino (Soc. Anon. Alb. Marchis), *sede ed ammin.* 9 v. Montecuccoli 388
Rivarolo e S. Giorgio Canavese 9-09 4 via Meucci (p. Solferino) 348,4137
Signa, terre cotte artist., 5 v. Acc. Albertina 351
Stores, 42 v. Bava. 347
Tabacchi 4-61 142 Regio Parco. . 448-55
Maninna Franc., lavori in capelli, 44 v. Basilica 407
Manino Alessio, imp. mun., 42 c. Tortona . . 628
Manino Andrea, barcaiuolo, 2 c. Tortona. . . 343
Manino Batt., corriere, 41 v. Roma. 498
Manino Carlo, barcaiuolo, 2 c. Tortona 513
Manino Oreste, maestro mun., 4 v. Clemente 946-24
Manino-Frotti Anna, maestra mun., 41 v. Madama Cristina. 920
Manis S., dott. (di L. Pais), prod. chim. farmac. 80-49 448 c. Francia 395
Manis Silvio, farm., 18 v. Garibaldi 1023
Manis-Soldati Anna, prof., 46 v. Giulio 940
Manissero fratelli (Racconigi) *uffic.* 44-77 57 c. Re Umberto 299
Manissero Luigia, sarta, 30 *bis* v. Princ. Tommaso 303
Manissero Luigia tintoria, 45 c. Valentino. 327
Manissero Romolo, 41 v. Lamarmora 1062
Manissero Vincenzo, 22 v. Sacchi 944
Manna Emma, maestra mun., 9 c. Vitt. Em. II . 923
Manna Maria, latter., 16 v. Barolo. 548
Mannajoni Gio., farm., 21 c. Inghilterra . 1023
Mannati Maria in Polto 2 v. Carlo Alberto 44,49
Manni Amos, dott., prof., 49 c. Vinzaglio . . . 905
Manni G. B., imp. post., 109 v. Cesana . . . 1090
Manno nob. Ant., Paolo, Eugenio e Claudia, 19 v. Ospedale.
Manno baronessa Carlotta nata de Laugier, 19 v. Ospedale 793
Manno bar. Eleonora n. Cordero di Vonzo, 19 via Ospedale 741-56-89-93
Manno nob. avv. Giulio, Cons. Corte d'Appello, 29 v. Princ. Amedeo 676
Manno bar. Gius., ing., 19 v. Ospedale.
Manno Margherita, 17 v. Arsenale.
Manno nobile Maria nata Cordero di Vonzo, 29 v. Principe Amedeo 793
Mano sorelle, sarte, 9 v. Piave. 303
Mano Maria, mag. alim., 84 c. Princ. Oddone 560
Mantaut Martino, incis., 108 c Reg. Margherita 369
Mantaut-Bruneri Luisa, maestra mun., 28 via Giacinto Collegno 948
Mantegna Nunzio, avv., 27 v. Orto Botanico. . 667
Mantelero Giuseppe, materassaio, 209 v. Nizza 429
Mantellaro Giov., 26 v. Priocca. 835

Mantelli Angelo, liquor. 24-41 p. Castello ang. v. Garibaldi . . . . . *p.* 329
Mantelli Art., fotogr. 33 str. Cavoretto . . . 359
Mantelli Candido 38-46 med.-chir., 24 v. Duches a Jolanda 884,4044
Mantelli Carolina, maestra mun., 46 v. S. Dalmazzo 933
Mantelli Dalm., avv.-proc., 16 v. S. Dalmazzo. 966-76
Mantelli Ern. 42 v. Malone 400
Mantelli Leonardo neg. vino, 46 v. Lombardore 96,554
Mantellino Giacinto, farm. 84-51 401 corso Francia. 4023-26
Mantellino Gius., industr., 37 *bis* c. Verona . 475
Mantellino Silvio, *in p. munic.*, 404 c. Francia . 624
Mantellino G.e C. (Ditta) calderai 24-11 37 *bis* c. Verona 193,475
Mantello Enr., impieg., 43 v. Po.
Mantero Goffredo 37 v. Vincenzo Vela . 496
Mantero Vincenzo, confett., 44 v. Lagrange. . 543
Mantica *(eredi* Galli della).
Mantolaro Antonietta, mag. alim., 6 c. Tortona 560
Manti aro Antonio, cartol., 44 c. Belgio . . . 365
Mantovani Carlo, 6 v. Maria Vittoria . . . 943
Mantovani Manlio. 407 v. Mad. Cristina . . . 1075
Mantovani Ubaldo, rag. 51-34 44 v. Ormea 992

Mantovani C. e C. velocipedi e pneumatici *ufficio* 13-86 6 v. Maria Vittoria, *stab.* 4-03 4 v. Lessolo 14,95,320-42-66-62-96-97-98,426 427-28-47-56-58-63-64-70,1027-29

Mantovani Gherlone Emilia 80-38 2 corso Peschiera. 942,4070
Manuel coniugi, tratt., 2 v. S. Rocchetto . . . 349
Manuel Natalina, tabaccaia, 44 v. Nizza . . . 639
Manuele Edoardo, mag. alim., 42 v. Fr. Bonelli 560
Manuelino Giacomo, latteria, 9 v. Vall. Caluso. 348
Manuetti Luigi, corr. 27-67 5 c. Ponte Mosca (alb. Firenze) 496
Manza Deltina (eredi) 86 v. S. Donato 450-60-64
Manzetti Vitt., direttore posto, 7 v. Montiglio 1090
Manzetti e figli, calzol., 12 v. S. Teresa . . . 424
Manzetti e Zabert. negozio cuoio e calzol., 4 c. Duca di Genova 405-20
Manzini Amerigo 84-04 95 c. Reg. Margherita.
Manzini Gasparini e Preverino, avv., studio legale 42-05 34 v. Cernaia 480
Manzo Gio. di Bern. 35 v. Bologna . . . 38
Manzo Tommaso, vinaio, 35 v. Bologna . . . 538
Manzon Gio., latt., 5 v. Mazzini 548
Manzon Maria ved. Riga 24 v. Porta Palat. 140
Manzon Maria, salsam., 41 v. Garibaldi 567
Manzon Michele fu Franc. 86 v. S. Donato 450-64
Manzon Michele, neg. guanti, 45 v. S. Quintino 414
Manzon Pietro fu Giac. 3 v. Cristalliera . 63
Manzon Rosa e Maria 396 str. S. Vito. . 469
Manzone frat., lanch. 20-30 6 v. Berthollet e 56-21 9 v. S. Donato 322-23
Manzone Carolina, latteria, 62 v. Nizza. . . . 548
Manzone Claudio fu Baldassare 35 v. Fréjus 78
Manzone Dom., fotoscheriato, Fm. Fil. b. (tett. pon.) 565
Manzone Enrichetta Botta 84 v. S. Donato 405-60
Manzone Ern., prod. vino, 24 v. Juvara . . 532-34
Manzone Ern., vetraio, 40 v. Lagrange 349
Manzone Gio., liquor., 48 v. dei Mille 529
Manzone Gius., fotogr., 26 v. Cabotto. . . . 539
Manzone Gius., parrucch., 62 v. Nizza . . . 405
Manzone Italo, 49 v. Belfiore 906
Manzone Maria, bottigl., 58 v. Gioberti . . . 539
Manzone Michele 23 v. Medail 405
Manzone Natale macell., 44 v. Piossasco 436,583
Manzone Pasquale, *bar.* 41 v. Fontanesi . *p.* 529-39
Manzone Sec., tratt., 34 c. Novara 549
Manzone Vinc., dott., 8 c. Presid. Wilson. 878,4023
Manzoni Alessandro, 25 v. Le Chiuse. . . . 872
Manzoni C., mode e novità, 58 v. Venti Sett. . 304-13
Manzoni Francesco, velocipedi, 44 v. Fosco o 464
Manzoni G., pastice. 63-72 28 v. Venti Sett. . 544
Manzoni G. B. e Giacomo 46 v. Foligno . 74
Manzoni Gius., litogr. 38-10 7 v. Fucina. 358 4117
Mapelli frat. esor. di Vitt. 7 v. Bellezia. 26,80,97
Mar Teresa ved. Castelli, tab., 44 v. Cigliano . . 600
Mara e Bosco, sarti, 9 v. Alfieri. 344
Marabotti Giuseppina, agiata, 30 v. Roma.
Marabotti Sec., rag., cancell. Trib., 30 v. Roma 678
Marabotto Rosina, maestra mun., 9 v. Principe Tommaso. 925
Maradini Italo, 408 c. Vitt. Eman. II 826
Maradini Italo e cons. 26 v. Revello . . . 149
Maraffa Cataldo, tenente colonn., 13 via Amedeo Avogadro 690
Maraini Bernardino, ing. 82-67 40 v. Sacchi . 984
Maraini Gio. fu Gio. 39-59 45 v. Piffetti e 6 v. Schina 435-71
Maraldi Olga in Sartorio 77 str. Moncalieri 440
Marana cont. Carol. ved. Nomis di Cossilla e figli 24 v. Po e a (Roma) . . 77,437-89
Marandri (Ditta), (tecnografia) 9-49 4 v. Giovanni Prati 359-71
Maranetto coniugi, cartol., 404 str. Lanzo . . 365
Marangoni Aless., avv., 22 p. Solferino 83-24 *abit.* 8 c. Re Umberto 966,4134-37-52
Marangoni Carlo, avv., *abit.* 8 c. Re Umberto e 22 p. Solferino . . VII,966,4034-429 33-34
Marangoni Ignazio 25 v. Levanna 95
Marangoni L. Ferdinando, med.-chir., 4 via Garibaldi 722-35-57,4044-49
Marangoni Luigi, agiato, 22 v. Genova.
Marangoni Luigi, medico-chir., *stucio* 6 p. Carignano 4044-49
Marangoni V., *Calzoleria Moderna*, 24 v. Mazzini 424
Maranzoni e C. (Ditta), sughericcio e turacc. 62-05 9 p. Carlo Em. II 596
Maranzana Ottavia, dottoressa, 40 v. Mazzini . 900
Maraschi Achille detto Riccardo 28-43 7 v. Petrarca 432-58
Maraschi Achille, mode e nov., arg. v. Rodi e Rotero 304-13
Maraschi Gius., parrucch., 7 c. Re Umberto . 400
Maraschi frat. (Soc. An.) 16-12 44 via Cavour 16-11 6 v. Donizetti . 67,400,5 5-26
Marasso Ern., apparec. per acque gassose 31-73 57 v. Monginevro. 485,530-31-54
Marasso Gius., pizzic., 13 p. Statuto. 567
Marasso Luigi neg. stracci 41-70 7 v. Bermida e 239 v. Nizza . . . . 34,420-33,3[illegible]
Marasso Maria in Testa 26 v. Bricca. . . 37
Marasso Nicola, scampoli, 17 v. S. Agostino . . 335
Marasso Rosa ved. Bocaria 44 v. Bra 35,75,48[illegible]
Marasso-Pelizzoni Candida, scampoli, 53 via Gioberti 345
Marazio Gio., avv., 52 v. Mazzini . 742-44,974,4044
Marazio di S. Maria Bagnolo bar. Alessandro, 43 v. Zecca.
Maraziti Carlo, telegr., 3 v. S. Agostino. . 873 4044
Maraziti Raff., uff. d'ord., 24 v. S. Dalmazzo. 68[illegible]
Marazzani Rob., avv.-proc. 42-61 3 v. Boucheron 966-76
Marazzita Giov., geom., 40 c. Vigevano. . . 777
Marca Emilio, meccan., 37 v. Aosta. 400
Marca Mauriz o, 40 v. Verzuolo. 854

Marca-Aimonetti Serafina 4 v. Miglietti *p.* 407

Marcacci Mario, margarina 38-87 49 corso Raffaello. *abitaz.* 39 c. Dante 543-50-52-60-78
Marcantoni Lupicino (eredi) 235 str. Nizza. 420
Marcarino Rosa, mag. alim., 32 v. Valperlato . . 560
Marcato coniugi, drogh., 45 v. Stampatori . . 444
Marcelli Gius., uff. giudiz., 36 v. Venti Settembre 680
Marcellin Lorenzo 62 v. Aosta. 45
Marcellino Claudio, reggente depos. telegr., 84 v. Gioberti 4091
Marcellino Emanuele, 44 v. Mazzini. . . . 4087
Marcellino Gius., imp., 46 v. S. Franc. da Paola 655
Marcellino Giuseppe, materass., 65 c. Vittorio Em. II e 2 v. Gioberti . . 320-48,429,4087
Marcellino Maria, pettinatr., 44 v. S. Francesco da Paola 407-08
Marcellino Teresa, neg. verd., 6 v. S. Quintino. 572
Marcenaro Pietro, imp. post., 7 c. Valentino 4093
Marcenati Alfredo, ing.-arch., 9 v. Piana 984,4105
Marcengo Anita, 48 v. Venti Settembre . . . 904
Marcengo C., incisore, 48 v. Venti Sett. 368-69,945
Marchesi frat. esor. fu Ang. 27 v. Cernaia 52,196
Marchelli Ambrogio, avv. proc., 24 via Cernaia 906-76-97
Marchelli Luigi, ing., 27 v. Cernaia . 984-96
Marchelli Riccardo, rag., 27 v. Cernaia.
Marchello sor., lingeriste, 53 v. Venti Settembre 345
Marchesa, *villa* 605 Lingotto.
Marchesa A. (Ditta), ottico, 44 p. S. Carlo ang. v. Ospedale 436
Marchesa Pietro fu Gio. 48 v. Cernaia 444-30-35
Marchesa-Rossi sorelle, mercerie, 23 v. Nizza . 331
Marchesa-Rossi Lina, sarta, 40 c. Princ. Oddone. 304
Marchese Alessandro, dott., proc., 6 v. Orfane . 976
Marchese Anna 6 v. Cernaia. 443
Marchese Carlo, cav. nell'Ord. militare di Savoia, vice-ammiraglio a riposo, 4 v. Brofferio 4109
Marchese Carlo, pastice., 45 v. S. Secondo . 329-44
Marchese Caterina, mag. alim., 7 v. Plana . 560-67
Marchese Luigi, med.-chirurgo. 46 v. della Rocca 4044-48
Marchese P., tipogr., 43 v. Princ. Amedeo. . 357
Marchese Pasquale, 45 v. S. Secondo 835
Marchese Pietro, impieg. 46 v. della Rocca.
Marchese Virginio Raimondo 6 v. Cernaia 40 87,88,443-43
Marchesi coniugi, mag. alim., 46 c. Tortona. . 560
Marchesi frat. e sor. 5 p. Bodoni 32,468
Marchesi Alberto, abiti fatti 30-55 4 via S. Teresa 344-47,4474
Marchesi Angiola, maestra mun., 38 v. Accademia Albertina. 923
Marchesi Carolina, drogh., 28 v. S. Anselmo. . 444
Marchesi Enrico, ingegn. 12-36 40 v. Passalacqua e 35-37 c. Dante. 168,701 944-48-84,1072-434-57-60
Marchesi Feder. in Cibrario 45 v. Schina 32 468
Marchesi Gius., cassiere daz.. 89 v. Saluzzo . . 623
Marchesi Isabella in Garelli 9 v. Alfieri 32,468
Marchetti coniugi, mag. alim., 8 v. Baretti . . 560
Marchetti frat. e sor. fu Roberto 474 via Sei Ville 472
Marchetti sor., merc.-chinc., 35 c. Re Umberto 334
Marchetti Alb. fu Carlo 444 str. Casale . 47,69
Marchetti Ang. e consorte 32 v. Borgomanero 34
Marchetti Annetta, mag. alim., 24 v. Bidone. . 560
Marchetti Ant. fu Giulio, passamant., 39 via Pisa 328
Marchetti Enr., rappr., 39 c. Moncalieri. . . 489
Marchetti Francesca ved. Ajmone-Catt (eredi) 44 v. Guastalla . . . . . *p.* 89
Marchetti Gio., pizzic., 9 v. Cibrario . . . 567
Marchetti Gius., parrucch., 63 v. Villafranca. . 405
Marchetti Luigi, impieg., 76 c. Reg. Margh. . 658
Marchetti Luigi, parrucch., 32 v. Ormea . . 405
Marchetti Maddal., affittacamere, 38 v. Pr. Amedeo 481
Marchetti Maria, agiata, 46 v. della Rocca.
Marchetti Maria, mercerie, 45 v. S. Secondo. . 331
Marchetti Michele, ing., 36 c. Re Umberto. . . 984
Marchetti Nicola, tratt., 6 v. Lessolo. . . . 545
Marchetti Oscar, agg. cas., 2 c. S. Martino . 677
Marchetti Pietro 5 v. Bognanco 32
Marchetti Pietro, tratt., 36 v. Cumiana. . . 549
Marchetti Ugo (eredi) 474 v. Sei Ville . 472
Marchetti Vitt., chimico, 44 v. Marco Polo.
Marchetti Vittorio e C., essenze ed estr. per confett. e liquor. 85-10 7 c. Siccardi 400,525
Marchetti di Muriaglio nob. Alberto, 48 v. Bogino 78,438-63,4080-454-69
Marchetti di Muriaglio conte Edoar., 2 v. dei Mille.
Marchetti di Muriaglio nob. Elisabetta nata Caglione, 48 v. Bogino.
Marchetti di Muriaglio nob. Enrichetta Giuseppa in Belgrano di Famolasco 48 via Bogino. 463
Marchetti di Muriaglio nob. Enrico e Alberto, 44 v. Gius. Pomba.
Marchetti di Muriaglio nob., Guido, consigl. Corte d'Appello, 44 v. Gius. Pomba . . 677
Marchetti di Muriaglio conte Luigi, sost. proc. generale del Re presso la Corte di Cassaz. 2 v. dei Mille. . . . 438-63,676
Marchetti di Muriaglio cont. Maria nata Barel di S. Albano 37-66 2 v. dei Mille.
Marchetti di Muriaglio nob. Maria in Brizio di Castellazzo 24 v. Nizza 463
Marchetti di Muriaglio nob. Maria, nata Papa di Castiglione, 44 v. Gius. Pomba.
Marchetti di Muriaglio nob. avv. Modesto, 48 v. Bogino 78,438-63
Marchetto Michele, bott., 245 c. Reg. Margh. 539-60
Marchi Angelo, sotto capo tecnico offic. elettr. municip. (Centrale di Chiomonte) . . . 627
Marchi Ettore, stabil. chimico 21-73 6 v. Buscalioni e 36 v. Lagrange. 413
Marchi Giacomo e Rosa 39 v. Bertola . . 86
Marchi Gius., macellaio, 204 str. Casale . . . 583
Marchiandi Franc., droghieria, 25 v. Duch. Jolanda 411
Marchiandi Incisa, prof., 76 c. Vitt. Em. II . . 732
Marchiandi Luigi, rappr., 2 v. Perrone. . . . 413
Marchiandi R., merc., 66 v. Belfiore. 334
Marchiandi Seraf., avv., 9 p. Carlo Eman. II.
Marchiaro Luigi fu Gio. 82 v. Morosini 447
Marchiaro Pietro, 434 c. Reg. Margherita. 849 4051
Marchiaro Tommaso 84 v. Morosini . . . 447
Marchiaro Pietro e C., offic. elettro-mecc. 54-98 2 v. Princ. Tommaso.
Marchiaro-Bellinzona Bonvinda, levatrice, 34 c. Valentino 1034
Marchigiani Aleardo, dott.-proc., 40 v. Piffetti . 976
Marchigiani Carlo, imp. mun., 40 v. Piffetti . 628
Marchina Ercole, 47 v. Caprera 4075
Marchini Aless. Paolo, rag., 47 c. Francia. . 992
Marchini Fausta ved. Doglio, 468 c. Francia . 947
Marchini Maria Teresa 3-41 46 via Garibaldi . 44,45,77,78,80,444-76-84,772,949
Marchini Pietro, 26 v. Monte di Pietà.
Marchini Pietro (Ditta Brossa G. e C.), sartoria, 63-01 3 v. Cesare Battisti 340-44
Marchino coniugi, mag. alim., 2 v. S. Croce . . 560

Marchino Adelaide 527 str. Basse di Dora. *p.* 23
Marchino Alfonso, pitt. decor., 38 v. dei Mille . 347 40 0
Marchino C., liquori, 40 v. Cibrario. 529
Marchino Davide, forn., 48 v. Bellezia e 8 via S. Chiara. 578
Marchino Giac. fu G. B. 40 str. Pianezza . 434
Marchino Mario, drogh. 45-08 40 v. Cibrario 444
Marchino Pietro, teol., cappell. R. Osp. Carita, viale di Stupinigi 242,715-44
Marchino Teresa ved. Ottinetti 527 strada Basse di Dora. 23
Marchio Paolo, imp. post., 38 v. Mazzini . . 4096
Marchionatti Ant. e cons. 20 v. Crescentino 62
Marchiona ti Maria, commest., 3 v. Leyni . . .560
Marchiona ti Alberto, segr. capo-ferr., 22 via Amedeo Peyron 4102
Marchionni-Alpozzo Leonilda, 6 v. Pal. di Città . 926
Marchis Alfredo 4 v Campo. 42
Marchis Ant., agente te ute Rocolo, 7 v. Orfane. 4058
Marchis Cesare 34-31 21 v. Pietro Micca 37 346,4074
Marchis Eugenio, ex segret. R. Procura Gen.. 4 v. Carmine.
Marchis Gio. fu Ant. 48 v. S Franc. da Paola 160
Marchis Oreste, impieg. post., 2 v. Silvio Pellico 4096
Marchis Teod. console, 68 v. Bertola 29,163,602
Marchis Vitt. pro console e cancell., 45 via S. Quintino 604-02,745,4049
Marchisio, macell., 85 v. Fréjus 583
Marchisio con. 24 v. Biella 34
Marchisio con. 5 v. Sant'Agostino 468
Marchisio frat. fu Andrea 4 v. Lamarmora 94
Marchisio frat. di Giacomo 225 str. Casale 47
Marchisio frat., confett. 54-75 2 v. Cernaia 543
Marchisio fratelli, fabbrica oreficerie 13-39 23-25 v. Pallamaglio. 338
Marchisio Agostino, cappelli paglia, 42 via San Francesco da Paola 309
Marchisio Aless., imp. Comm. mil., 47 v. Bardassano 686
Marchisio Alfonso, macell., 33 v. Vassalli Eandi 583
Marchisio Andrea, pitt., *abit.* 15 c. Vinzaglio. *studio:* 2 v. Accademia Albertina. 867 1000
Marchisio Ang., fabbr. liquori 23-33 1 v. Borgo Dora 526-29
Marchisio Anna ved. Grognetti 254 c. Vercelli 492
Marchisio Ant., tornit. legno, rimp. al 15 via Marna 370
Marchisio Batt., panett., 26 v. Gioberti . . . 578
Marchisio B. e figli, litogr. 22-74 6 v. Maria Vittoria 358
Marchisio Bern., rag. Pref., 24 v. S. Secondo . . 644
Marchisio C. e F. (figli di Andrea), orefici, *4bis* v. Ospedale. 338
Marchisio Camillo, 40 v. Cibrario.
Marchisio Carlo, tratt., 62 c. Princ. Oddone . . 519
Marchisio Caterina, tratt., 27 c. Peschiera . . 547
Marchisio Chiarina 15 v. Caprera 43
Marchisio Clemente, 6 v. stampatori. 842
Marchisio Delfino, 404 c. Vitt. Emanuele II.
Marchisio Ed. Amed., avv., 42 v. Maria Vittoria. 971
Marchisio Elisab., frutta e verd., 43 v. Don Bosco 572
Marchisio Emma, sarta uomo, 2 v. S Giulia . . 310
Marchisio Enrico, calzol., 15 c. Inghilterra. . 423
Marchisio Fel., ✚, 13-39 23-25 v. Pallamaglio 595
Marchisio Fel., sotto-capo uff. post., 54 v. Mazzini. 1094

Marchisio G., tintore, 4 p. Mad. Cristina . *p.* 327
Marchisio Giacinta, agiata, 2 v. Manzoni.
Marchisio Giacomo fu G.B. falegn., 79 via Colli 59, 382
Marchisio G. B., geom., 27 v. Genova 642
Marchisio G. B., impieg. Uff. Reg., 25 v. Garibaldi 663
Marchisio G. B., lattoniere, 52 v. Monginevro 450
Marchisio Gio., avv.-proc. pubblic., 8 v. Po. 708 966-76-97, 1044
Marchisio Gio., meccan., 44 v. Vanchiglia . 454-60
Marchisio Gius. fu Dom. 7 v. Pellice . 434-44
Marchisio Gius., impi g. mus., 44 c. Vinzaglio 643
Marchisio Gius., legna e carb., 57 v. Gioberti 384,539
Marchisio Gius., macell., 4 c. Duca di Genova 583
Marchisio L. G. (Ditta), fabbr. cornici, 3 via Accad. Albertina. 343
Marchisio Lor., drogh., 9 v. Pollenzo 444
Marchisio Luigi, agiato, 76 v. Mad. Cristina.
Marchisio Luigi fu G. B. (Gian Luigi), rappr., 82 v. S. Secondo 489
Marchisio Luigi, prof., 9 v. Cardinal Maurizio. . 907
Marchisio M., fabbr. cornici 38-14 3 v. Accad. Albertina 343
Marchisio Maddalena, pettinatr., 24 v. Massena 408
Marchisio Maria, maestra mun., 25 v. Donati . 929
Marchisio Maria Enrica, maestra municipale, 2 c. S. Martino 923
Marchisio Maria Luisa, maestra mun., 45 via Ospedale. 822,941-34
Marchisio Massimo, maestro musica, 4 v. S. Maria. 938
Marchisio Nicolina, merc., 37 c. Orbassano. . . 322
Marchisio Onorina, 23 v. Gioberti 789
Marchisio Pietro fu Gio. falegname, 6 via Soana. 474,382
Marchisio Pietro, meccan. 85-87 118 c. Massimo d'Azeglio 458
Marchisio T., drogh., acc. al 40 v. Don Bosco . 444
Marchisio Teresa 3 v. Alpi. 42
Marchisio Vitt. fu Vinc. in Asinari 20 via S. Bernardino 458
Marchisio-Calza Petronilla, maestra munic., 79 c. S. Maurizio 922
Marchisio-Capra Eleonora, agiata, 42 v. Maria Vitt.
Marchisio-Giussani Paola, maestra mun., 27 via Genova 930
Marchisio-Goffy Giuseppina, 43 c. del Valentino 871
Marchiso Enr., 46 v. S. Tommaso. 832
Marchisone Bartol., impieg., 15 v. Belfiore . . 662
Marchisone Mich. (eredi) e Anna ved. Marchisone 2 v. Ricotti 449
Marchisone Vinc., impieg., 42 v. Perosa . . . 690
Marchisotti frat. e sor. fu Sebast. 490 strada Cimitero Mad. di Campagna 57
Marchisotti Filippo, pizzic. 29 v. Soana. . . . 560
Marchisotti Innocenza in Rosingana, tratt., 3 via Franco Bonelli 546
Marchisotti Michele, pizzic., 62 c. Vercelli . . 560
Marciante Vinc., agente cancell., 18 v. Juvara . 680
Marco coniugi 224 str. Vercelli. 492
Marco Ettore, macell., 20 v. Valprato 588
Marco Leone, armaiuolo, 4 c. S. Martino 462,1471
Marcolini A., maestro di scherma, 5 c. Oporto . 961
Marcolungo Gio. 47 v. Brindisi 57
Marconcini Fed., dott. proc., cons. comun., 19 c. Vittorio Emanuele II . . . 605-06,882 976,1074
Marcone Gio., rigatt., 5 v. Boucheron 334
Marcone Gius., avv., 29 v. Cernaia 966
Marcone Italo, uff. post., 78 v. Venti Settembre 1096
Marcone e Rosso, rivend. giorn., 31 v. Ormea 355-66
Marconetti frat. 256 e 258 str. Lanzo. . . 93
Marconetto Pompilio, impiegato Uff. Registro, 45 c. Inghilterra 663,942

Marconetto-Musso Carmela, maestra municip., 45 c. Inghilterra . . . . . *p.* 924
Marconi Rosina in Martini 477 strada del Campagnino (Cavoretto) 41
Marconi Z., 45 v. Valeggio.
Marcoris Eleonora ved. Tos 15 v. Oulx . 426
Marcoz Giulio Ett., notaio, cons.-provinc. (Quart). 652
Marcucci Giulio, 128 c. R. Parco 4077
Marcya Luigi, contabile 42-39 12 v. Po.
Marcya-Demichelis Eugenia, floraia 42-39 12 v. Po 352
Mare coniugi 45 str. Venaria 489
Mare frat. e sor. fu Pietro 24 v. Chiesa della Salute 55
Mare sor., mag. alim., 240 str. Lanzo 560
Mare Ercole, 4 v. Viotti 776,1455
Mare Giov. 24 v. Chiesa della Salute. . . 493
Mare Luigi, commest., 24 v. Chiesa della Salute . 560
Mare Massimo, 45 v. Lagrange
Mare Vittorio mag. alim., 45 str. Venaria 444-45,560,1469
Mare e Bussolino, incis. metalli, 4 v. Lagrange. 369
Marea Ern., tratt., 5 c. Moncalieri. 548
Marella Adolfo, prof. violino, 21 v. Roma . . . 959
Marella Amelia, levatr. 48-43 21 v. Roma. 4034
Marelli Ang., pizzi e tulli, acc. al 40 v. Garibaldi 300
Marelli Ang., usciere, Palazzo Madama 675
Marelli Teresa, impieg., 21 v. Roma.
Marelli Ercole e C., studio tecnico 17-65 43 c. Oporto . . 342,430-32-33-34-62-63-85
Marello frat. e sor. fu Carlo 2 vic. S. Maria 467
Marello Gio., bar, 44 v. Bellezia 529
Marello Mich., impieg. ferr., 25 v. Maria Vittoria 1104
Marena Pietro, drogh., 27 v. Monginevro. . . 444
Marenco Emilio, ing. 28-01 6 v. Po . . 641-42 873,939-44-84-87-93-95,1064
Marenco Eugenia ed Adele fu Luigi 26 via Chivasso 36
Marenco G.B., impieg. Pref., 20 v. Pallamaglio. . 643
Marenco Gius., prof., 5 v. Andrea Doria.
Marenco Giuseppina, mag. alim., 4 v. Piazzi. . 360
Marenco Leone, impieg., 9 v. Matteo Pescatore 1440
Marenco Leone e consorte 456 str. Calleri . 40
Marenco Vitt., dott., 47 v. Colli 693
Marenco nob. frat. e sor., 25 v. S. Franc. da Paola.
Marenco conte Carlo avv.-procur. 48-23 25 v. S. Franc. da Paola 30-77 *st.* 3 via Lagrange. . . . 26 54,85,729,966-76,1130
Marenco cont. Emilia n. Melano di Portula 25 v. S. Franc. da Paola. 76,460,747
Marenco nob. Flaminia e Pietro, 15 v. Giuseppe Pomba.
Marenco nob. Irene in Mazzonis di Pralafera, 48 v. Bricherasio.
Marenco nob. Lodovico, 45 v. Gius. Pomba.
Marenco nob. Maria nata Long, 45 v. Giuseppe Pomba.
Marenco nob. Pietro, 53-45 45 v. Gius Pomba 764
Marenco nob. Teresa, 45 v. Gius. Pomba.
Marenco di Moriondo nobile Alberto 27 v. Maria Vittoria. 102-60
Marenco di Moriondo nob. Enr., ✚, aiut. di campo di S. A. R. il Principe Tommaso 43-27 25 v. della Rocca 592
Marenco di Moriondo nob. Eva, n. Regolette Gays, 27 v. Maria Vittoria.
Marenco di Moriondo nob. Isabella, Cesarina e Maria, 54 v. Ospedale.
Marenco di Moriondo nob. Maria nata Gauthieri, 25 v. della Rocca.

Marenco-Suaut-Avena Vittoria, 4 v. Matt. Pescatore.
Mareuda Augusto, sarto, 45 v. Biella . . . *p.* 344
Marenda Francesco, prodotti chimici 3-45 12 v. S. Teresa 489
Marengo, neg. burro, rimp. all'I v. Cottolengo . 554
Marengo frat. e sor. fu Gio. 40 v. Carena . 44
Marengo Antonia ved. Uberti, agiata, 39 v. Ospedale.
Marengo Antonietta, prof., *42bis* v. Saluzzo . 904-57
Marengo Caterina (*Città di Venezia*), merc. e telerie, 35 v. Vanchiglia. 322-23
Marengo Cat. ved. Degli-Conti, gran. e farine, 40 v. Cibrario 574,704
Marengo Cat., tele e reti met., 4 v. Bastion Verde. 446
Marengo Felic. in Capello 6 v. Am. Avogadro. 43
Marengo G., fonder. ghisa, 54-30 40 via Petrarca 441
Marengo Giacomo, sarto, 40 v. Roma 314
Marengo Gius. (eredi) 44 v. Carlo Vidua 45,56
Marengo Gius., indor., 46 v. Orfane 343
Marengo Gius., oggetti antichi, 22 p. Vitt. Em. I 337
Marengo Gius. fu Delfino, su c. Mossino, produtt. vino 39-36 54 v. S. Secondo 532-39
Marengo Giuseppina in Ardito, mag. alim., 4 v. Piazzi 703
Marengo Guglielmo e Maria 39 v. Ospedale 56,90
Marengo Lor., medico, 90 c. Gio. Lanza . . 1044
Marengo M., pettinatr., 7 v. S. Donato 408
Marengo Maria, maestra mun., 49 v. Giuseppe Grassi 920
Marengo Maria in Cigliutti e figlio 45 via Montesoglio 445
Marengo Matteo, forn., 99 v. Villafranca. . . 578
Marengo Pietro, calzol., 68 str. di Lanzo . . 423
Marengo Romano, succ. a Rinaldi, strum. mus., 2 v. Roma 377,815,4080
Marengo Silvio, metalli 36-91 40 v. Goffredo Mameli e *3bis* v. Cottolengo 439
Marengo Teresa fu Giac. 6 v. Balbis 20,459-76
Marengo V., cappellaio, 20*bis* v. Principe Amedeo 308-09
Marengo Pietro e C. (Ditta) ferramenta 52 22 v. Barolo e 15 v. Vanchiglia . 17,23 488,439-46
Marengo e Gajet, tipogr., 45 v. S. Massimo . . 357
Marengo-Castellano Clot. 66 v. Cibrario . 57
Marengo-Pasquero Livia 42*bis* v. Saluzzo 424-25
Marentino Achille, agente di cambio 23-96 20 c. Francia 77,297,1425
Maresca Gius. in Sartore 33 v. Roma 18,452
Marescotti Dante, orolog., 130 str. Lanzo . . 340
Marescotti Luigi, ing. 35-69 45 c. Re Umberto.
Marescotti Torquato 4 v. Pinerolo 436
Maresti A., studio tecn., 62 c. Vitt. Eman. II . 480 85
Maretti Ciro, rag., 24 v. S. Anselmo. . 1054-57-448
Maretti Emilia ved. Battuello, floraia, accanto al 25 v. Crissolo. 352
Margallia Lorenzo, Borgata Leumann 1058
Margara Agostino, ✚, avv., sost. proc., 9 via Ospedale 676
Margara Filippo 48 v. Torricelli 482
Margara Franc., commest., 52 v. Fréjus . . . 560
Margaria sor. fu Lodovico 25 v. Volpiano 200
Margaria Emilia, 34 v. S. Domenico. 805
Margaria Emma, 35 v. Carlo Alberto 942
Margaria Gius., capo-labor. R. Manif. Tabacchi, 23 v. S. Giulia. 658
Margaria Gius., med. chir., 5 v. Digione 743-72,1044
Margaria Vitt., cancell. trib., 52 v. S. Chiara . 678
Margaria-Borla Ida, 5 v. Digione 947
Margarini F., calzol., 35 v. S. Giulia, 42 v. Guastalla e 15 p. Em. Filiberto 423
Margarini Maria, mag. alim., 32 v. Bava . . . 560

Margarini Pietro, birr., 86 v. Fréjus . . . *p* 530
Margarita (*vedi* **Solaro** della).
Margarita Agnese, rivend. giorn., ang. v. Cibrario e c. Tassoni. 355
Margaritini Domenica, liquor., 45 c. Orbassano 529
Margaritora Arturo, stuccat., v. Giacinto Collegno, ang. v. Vassalli Eandi 386
Margarucci-Viccini Bruto, 🚲, Dir. ett. Carceri giudiziarie. 427 c. Vittorio Eman. II. .650
Margary Onorato, 🚲, avv.-procurat. **26-17** 38 v. Garibaldi . . 663-83,966-76,1057-76 1447-63-64
Margherio Franc., mag. alim., 53 c. Francia 560,703
Margherita (*vedi* De Margherita).
Margiaria Filippo, drogh., 35 v. Feletto . . .411
Margiunti, *pensione*, 5 v. Ospedale. 325
Margionti A. P., rappres. **57-28** 4 v. Pallamaglio 348
Margonari Dario, rag., capo uff. ferr. 51 c. Oporto 1099
Margonari Marcella, insegn., 51 c. Oporto . 942-47
Margotti frat. 🚌 **28-30** v. Gioberti 83
Margotti frat. e sor. fu Stef. 🚌 2 v. Magenta . 80 99-472
Margotti Angiol. in Briccarelli 🚌 30 v. Cernaia 47
Margotti Franc. 🚌 avv., 30 v. Gioberti 80,83,99,172
Margotti Maria in Menocchio 🚌 2 v. Magenta 80,99
Marguerettaz G., tintore, 42 v. S. Donato . .327
Mari-Film, fabbr. pellicole cinemat. **23-30** 17 v. Romani VII
Mari Giacomo, parrucch., imp. al 26 v. Maria Vitt. 405
Mari Gius., alberg. **2-23** 46 v. Roma . . 544-48
Mariani Adelchi, 🚲, ing., 72 c. Massimo d'Azeglio VII,664
Mariani Alfredo, macchine tipografiche, 40 via Mongineyro.
Mariani Arturo, 45 v. Vitt. Amedeo II. 805
Mariani Carlo Edoardo, med.-chir., 57 c. Re Umberto 630,1044-49
Mariani Emilio fu Pietro 🚌 avv., 4 v. Passalacqua 49,499
Mariani Enrico, 🚲, avv., imp. mun., 15 v. Asti 643 1048-80
Mariani Ercole, viaggiatore, 44 v. Duch. Jolanda.
Mariani Gius., libri usati, 35 v. Po, al 29 *abit* 352-54
Mariani P., perito industr., 7 v. Montemagno.
Mariani Pietro, avv., isp. ferr., 54 v. Saluzzo . 1402
Mariani Rosa, levatrice **81-16** 90 v. Villafranca 1031
Mariani-Aime Potissena, maestra pian., 45 via Vitt. Amedeo II 939
Mariani-Alessandrini Giulia, ispett. scol., 37 via Cristoforo Colombo 639
Mariani-Garrone Clelia, 57 c. Re Umberto. . . .705
Mariannni Nino **45-61** 10 c. Vinzaglio
Mariannini e Rinaldi **39-13** 45 v. S. Francesco da Paola.
Mariano Carlo fu Pietro 🚌 **62** v. Aosta . . 45
Mariano Giacomo 🚌 **46** v. Givoletto 86
Mariano Paola, maestra, 16 v. Berthollet.
Mariano Vitt., calzol., 38 v. Accad. Albertina . 423
Mariatti Cesarina, insegnante, 1 v. Ospedale . 942
Mariati Giovanna, tintoria, 58 v. Gioberti . .327
Marienheim, patronato internazionale delle giovani, 20 v. Giulio 849
Marietta coniugi, merc., 84 v. Mad. Cristina . 331
Marietta Alberto e prole 🚌 151 v. Aosta . . 45
Marietta Enr., panett., 120 c. Vercelli 578
Marietti Aless., 4 p. Gran Madre di Dio . . 1115
Marietti Aless. 🚌 **162** str. S. Margherita. . .467
Marietti Edoardo, rappres. chim. e farmac. 45 c. Siccardi 395,1028
Marietti Gemma, maestra munic., 8 c. Dante . 930
Marietti Gian. Dom., Giacomo e Maria fu Gius. 🚌 42 v. Feletto 74
Marietti Mario E. 🚌 edit. tip. **35-43** 25 via Legnano . . . . . *p* 91,94,353-57
Marietti Piero, ing. 🚌 **49-72** *abit.* e *ufficio* 84 c. Re Umberto 63,984
Marietti Pietro (Ditta di Marietti Mario E.), *tip. Pontificia*, 25 v. Legnano 353-57
Marietti Teresa, drogh., 3 v. Cuneo 414
Marietti-Barisone Maria 🚌 25 v. Legnano 94,94
Marietti di Mayan bar. Cerestino, avv. giudice, 70 c. Vitt. Eman. II.
Marietti di Mayan bar. Francesca in Bulgheroni, 34 v. Duchessa Jolanda.
Marietti de Mayan bar. Lucia nata **Brunatti,** 70 c. Vitt. Emanuele II.
Marigliori Giuseppe, rag., 9*bis* c. Sommeiller . 901
Marin Adamo, parrucch., 36 v. S. Donato . .405
Marin Maria, liquor. **63-28** 35 v. Roma 529-43
Marin Raffaele, parrucch., 11 v. del Carmine. .405
Marin e C., rappres., 36 v. Arsenale 489
Marina Alfredo, uff. post., 28 v. Lagrange . 1096
Marinari Garibaldi, prof., 23 v. S. Secondo . . .988
Marinari Giulio, ing., 58 v. Massena. *studio* **11-55** 24 v. S. Dalmazzo . . 480,807,984
Marinetti sorelle 🚌 23 v. Accad. Albertina . 9
Marinetti Damiano 🚌 2 v. Buttigliera . . . 39
Marinetti-Novara Lucia, pizzic., 2 v. Buttigliera 539-60
Marini Abramo Luigi, 1 v. Sicardi 665
Marini Alberta fu avv. Enrico in Buridan 🚌 44 v. Cernaia, *abit.* al 46 52,130
Marini Alfredo, colonn., 23 p. Vittorio Em. I.
Marini Carlo, dott., 2 v. Manzoni . . . 693,1025
Marini Dino, proc. della Ditta Belingardi G. e C., 46 v. Monte di Pietà.
Marini Elvina (eredi) 🚌 335 str. Pellerina . . 431
Marini Ernesta e Luigi fu Enr. 🚌 24 v. Governolo 87
Marini Felice, capo tecnico Uffic. Elettr. munic. (al Martinetto). 627,820
Marini nob. Felicie nata Lazagna-Canevari, 6 v. Luciano Manara.
Marini Giorgio, dott., proc., 4 v. Marna. . . 976
Marini Gio., isp. nettezza urb., 7 v. Castelnuovo. 615
Marini Gio., sarto, 46 v. Berthollet 314
Marini Giovanna fu Luigi 🚌 24 v. Governolo 87
Marini nob. Ida n. Piazzoli, 3 v. Misericordia.
Marini nob. Ilgenia n. Silvestri, 39 v. Cavour.
Marini nob. Leone, avv.-proc., 3 v. Misericordia. 744 966-76
Marini Luigi, fotogr., 22 v. Mazzini 359
Marini Luigi fu Enr. 🚌 23 v. Amed. Peyron . 433
Marini Mario, telegr., 32 v. Lagrange . . . 1093
Marini nob. Pio Luigi, prof., dott., 22 c. Massimo d'Azeglio 891,904-05
Marini nob. Riccardo Adalgisio, profess., 6 via Luciano Manara 907
Marini nob. Rosa n. Viglione, 22 c. Mass. d'Azeglio.
Marini di Villafranca nob. Marina 39 v. Cavour 741
Marino sorelle, mercerie, 23 v. Accad. Albertina 334
Marino Cat., maestra mun., 4 v. Genova . . . 926
Marino Costanzo, materass., 24 v. Porta Palat. 429,1087
Marino G. B., materass., 72 v. Venti Settembre . 429
Marino Giorgio, sarto, 40 v. Lagrange. . . 344
Marino Giuseppe 🚌 442 v. Sommariva . . . 475
Marino Lor., capo mastro, 19 v. Foscolo. . . . 390
Marino Luigi, 3 v. Barge. 824
Marino Luigi fu Giacomo 🚌 4 v. Messina. 406-48
Marino Luigi, fabbrica scatole 🚌 72 via Madama Cristina. 99,364
Marino Luigi, materass., 52 v. Ormea . . . 429
Marino M., nastri seta, 20*bis* v. S. Teresa . . 300-31
Marino Madd. ved. Delfino, mag. alim., 7 via Andrea Provana 560
Marino Oreste, 🚲, med.-chir., 39 v. Garibaldi. 744 795,848,1044-49

Marino Pietro, laborat. galenico **54-44** 32 via Beaumont, *abit.* 45*bis* c. Francia . . *p.* 395
Marino Simone fu Giacomo 🚌 1 v. Messina. 406-48
Marino don Vitale, cappellano Osp. d. Mauriz. 724
Marino Gio. e Teresio, tip., 20 v. S. Dalmazzo . 357
Marinone G., calzolaio, 252 c. Reg. Margherita 423
Marinone G., fabbric. profumerie, 214-213 c. Regina Margherita. 402-03
Marinone Gio., mag. alim., 5 c. Stupinigi . . 560
Marinoni Vitt., fabbr. biancheria **38-41** 3 corso Regio Parco 325
Marione Alfonsina 🚌 29*bis* v. Tiziano. . . 181
Marione Giac., usciere, 4 v. Barbaroux. .683-85
Marionetti Madd. ved. Olivero 🚌 45 via Villarfocchiardo 495
Marioni L., lanerie e tel., 19 p. Vitt. Em. I . . 348
Marioni Madd. ved. Casaleggio e nipoti 🚌 27 v. Barolo. 23,46,148
Marioni Vico, rag., rappr., *ufficio* **85-73** 49 v. Botero, *abit.* 19 v. S. Quintino . . 484
Mariotti Vasco, impiieg. mun., 27 v. Mazzini . . 628 818-20-51
Mariotti Vinc., imp. ferr., 99 v. Mad. Cristina. 4099
Mariotti e Della Torre, rappr. **26-19** 3 v. Pio Quinto 484
Mariotto Ang., parrucch., 4 v. Bava 405
Mariotto Lorenzo fu Carlo 🚌 112 v. Morosini 447
Mariscotti Isabella fu Giac. e figlie 🚌 19 c. Moncalieri 409
Marisaldi Umberto, capit. 4 v. Pralungo. . . 774
Maritano famiglia 80 v. S. Secondo.
Maritano Carlo 🚌 teologo, palazzo Reale e 43 v. Rosine 18,83,744-45-55
Maritano Cesare, ten.-commiss., 4 c. S. Martino. 690
Maritano Lor., 🚲 🚌 avv. proc., 8 v. Marna e 34 v. Po 437-89,966-76
Marletti Carlo, cappellaio, 46 v. Bellezia . . .308
Marletti Salvina, oref., 23 p. Castello 338
Marletti Silvio, mag. alim., 44 c. Duca di Genova 560
Marletto Primo, neg. vini, 96 c. Reg. Margh. . 539
Marlier Oscar e consorte 🚌 (Verolengo) . .427
Marlo F., rappr. **31-23** 15 v. Venti Settembre 484
Marmo Costant., cal ol., 37 v. Don Bosco . 423-25
Marmo Giulio Alfredo, 🚲 **54-57** 54 v. Cibrario 996
Marmo Maria, rivend. giornali, 17 v. Cavour . 355
Marmo Sebastiano, cinematogr., 3 v. Cesare Battisti e 6 v. Milano 436
Marmo-Zucco Gius., cinemat., Gall. Geisser . .436
Marmora (*vedi* **Ferrero** della).
Marmorito (*vedi* Radicati di).
Marmottant frat., falegnami, 4 v. Saluzzo . . .382
Marmottant F., fabbr. mobili, 44*bis* v. Saluzzo 373
Marna Stef. Lusiana, bazar, 66 v. Villafranca . 336
Marnas Melania fu Gio. Amato 🚌 94 corso Gio. Lanza 84
Marnetto frat., maglierie, 85 c. Palermo . . . 324
Marnetto Cater., latteria, 95 v. Mad. Cristina 548
Marnetto G. e figli, merc. sarti, 75 c. Palermo. .334
Marocchetti Gius., sarto, 2 v. Cappel Verde. . .344
Marocco coniugi 🚌 40 v. Artisti 47
Marocco coniugi, riv. pane, 35 v. S. Chiara . .578
Marocco frat., velluti e seterie **54-60** 23 corso Oporto 299,325
Marocco frat. e sor. fu Giuseppe 🚌 3 via Leyni 93
Marocco frat. e sor. fu Gius. 🚌 45 via Borgo Dora. 34
Marocco sorelle, modiste, 2 v. della Rocca . . .307
Marocco Amedeo, cass. daz., 4 v. Porporati 623,849
Marocco Anna in Gianelli, drogh., 44 v. Venti Settembre. 444
Marocco Antonio, Mad. del Pilone . . . *p.* 1175
Marocco Ant., macell., acc. al 33 v. Nizza . .583
Marocco Ant., macell., 4 c. Valentino . . 583,837
Marocco Augusta, fabbr. busti, 5 v. Catania. . 309
Marocco Bartol., tratt., 612 str. Stupinigi . 349,660
Marocco Camilla, sarta, 57 c. Vitt. Em. II . . .304
Marocco Carlo, (eredi) 🚌 49 v. Saluzzo . . 457
Marocco cont. Ernestina ved. De Genova di Pettinengo 🚌 **23-70** 39 c. Duca di Genova. 68
Marocco Fed., impieg., 37 v. Roma . . . 1060-64
Marocco Franc. 🚌 45 v. Borgo Dora 34
Marocco G., tratt., 39 c. Massimo d'Azeglio . 349
Marocco G. B. e C., commerc. drapp. **39-69** 26 v. Maria Vittoria. 346
Marocco G. B. viagg. di comm., 26 v. Lamarmora.
Marocco Giacomo fu Franc. 🚌 44 v. Cavallermaggiore 50,1065
Marocco Gio., geom., 46 v. Barolo 657
Marocco Gio. di Gio. 🚌 drogh. 29 v. Cumiana 64 408-44
Marocco Giuseppe, 79 v. Massena.
Marocco Giuseppe, impieg. ferrov., 6 v. S. Quintino.
Marocco Gius. (Ditta), negoz. frutta e verdura **37-30** 67 c. Vercelli; **25-82** 34-36 via Borgo Dora 572
Marocco Isabella in Maffei 🚌 50 v. Montevecchio 146
Marocco Marianna in Gallina 🚌 40 v. Malone. 400
Marocco Pietro, mag. alim., 31 v. Maria Vitt. 560-67
Marocco Pietro, neg. frutta, 6 c. Vercelli . . 1065
Marocco Rosa, bazar, 29*bis* v. S. Giulia . . . 336
Marocco T., tratt., 386 str. di Chieri 545
Marocco Tommaso e figli 🚌 34 v. Sesia . 173
Marocco Umberto, parrucch. 40 v. Pisa. . . .405
Marocco Vittorina, maestra mun., 27 v. Bagetti 948
Marocco-Bonino Virginia, mag. alim., 230 strada Lanzo 560
Maroglio Carlo fu Aless. 🚌 49 v. Sesia . . . 473
Maroglio Pietro, tratt., 77 *bis* c. Princ. Oddone 519
Marone coniugi 🚌 228 c. Regina Margherita. 448
Marone Alberto di Pietro ✱, 🚲 🚌 (propr. della Ditta Francesco Cinzano e C.) **11-19** **34-73** e **64-40** *uff.* 86 c. Vitt. Em. II; **15-22** *abit.* 3 v. Vincenzo Vela 496 526-32,1079
Marone Ant., 4 v. Reggio 1177
Marone Ed., med.-chir., 26*bis* v. Cibrario. 629,1044
Marone Felice fu Giov. 🚌 33 v. Bava. . . . 24
Marone Franc., panieraio, 6 v. Monferrato . . 336
Marone Gio. (Ditta), fabbr. mob., 33 v. Bava . 373
Marone Gio., farm., 4 c. Quintino Sella . . 1023
Marone P., riv. pane, 44 v. S. Donato 378
Marone-Cinzano Paola, 3 v. Vine. Vela . . 730 809
Maronero Michele, imp. R. Quest., 2 v. Ospedale 648
Maronetto Carlo, fattor., 93 str. Cavoretto . .450
Maroni Gino **35-36** 42 v. Bogino
Maroni Lina in Simgaglia 🚌 48 v. S. Francesco da Paola. 27,86
Marotti Gio., corriere, 32 v. Lagrange 4 v. Cesare Battisti 494-96-98
Marpillero Guido, dott., 44 v. Val Patonera . .940
Marquettes Martinengo Adele, agiata, 20 v. Alfieri.
Marra A., valig., 28 v. Maria Vittoria 447
Marra Caterina ved. Vallero, agiata, 4 v. Juvara.
Marra Ludov., fabbro ferr., 34 v. S. Giulia. . .474
Marras Isidora abiti per ragazzi, 42 v. Gioberti 304-44
Marras Raff., ✱, magg. med., 21 v. Accad. Albert. 1044
Marri Ezio, prof. R. Università 884
Marro Andrea, med.-chir., 42 v. Cibrario 884,1044
Marro Ces. (eredi) 🚌 24 v. Valp. Caluso . .486
Marro Gio., med.-chirurgo, 12 v. Cibrario e Collegno 743,884-87
Marro Gius., avv. proc. **41-68** *studio* ed *abit.* 5 v. Marna 682,966-76-97,1060

Marro Pietro, *4bis* v. Torino. . . . . *p.* 835
Marro-Carbillet Flavia 33-87 14 via Quattro Marzo, *villa* 145 c. Moncalieri . 110 739-54-83
Marrone Andrea, orolog., 47 v. Po 340
Marrone Luigi, calzol., 7 v. Massena 423
Marrucci Ermelinda, latt., 45 v. Cibrario . . . 548
Marsaglia (*vedi* Pensa di).
Marsaglia Ang., pizzic., 10 v. S. Chiara . . . 567
Marsaglia Ern., ing. 5-21 75 corso Giov. Lanza. 44,154-75
Marsaglia Eug. 8-74 4 v. Crimea.
Marsaglia Giacomo, avvocato 35-57 4 p. Crimea 63,4134
Marsaglia Gio. (eredi) 5-21 75 corso Gio. Lanza. 44,151-75
Marsaglia Luigi, 7-10 banca, 4 piazza San Carlo; 5-21 75 c. Giovanni Lanza. 44 84,154-59-62-63-75,297,349,4144
Marsaglia Rosa, neg. frutta, 20 v. Monferrato . 572
Marsano, linger., 44 v. Po 345
Marsengo Francesco, (eredi) 38-65 4 v. Goito 79,84,102
Marsengo Gius., avv., 4 v. Goito 4039-446
Marsengo Onorina in Stallo 4 v. Goito . 86,436
Marsengo Raimondo, dirett. scolast., 45 via Tiziano 729-30-77-98,926,4147
Marsengo-Bastia Vitt., 41-54 avv., 9*bis* c. Sommeiller. 966-76
Marsiglia Tommaso, dott., 8 c. Presid Wilson 896
Marsilli frat. e Cominacini, merc.-sarti 86-25 3 v. Venti Settembre 343
Marsilli Armando, 3 v. Venti Settembre . . . 1474
Marsoglio Maria, commest., 6 v. Andrea Doria . 560
Marta Eligio, fanali, 49 v. Morgrando 374
Marta e Gilardi, falegnami, 22 c. Raffaello. . . 382
Martano D. e C., liquori, 32 v. Saluzzo 526
Martano Franc. fu Gius. 8 v. Susa 479
Martano Franc., forn., 2 v. Jacopo Foroni . . 578
Martano Gio., macell., 26 c. del Valentino e 36 v. Madama Cristina 383
Martano Maddal., ricamatrice 6 v. S. Quintino 329
Martano Orsola 348 str. Moncalieri . . . 440
Marte Pasquale, pizzic., 44 v. Torquato Tasso 567
Martel Edoardo, prof., 7 v. Barolo 886 903-54-56
Martel-Isardon Margherita (Ditta), mode e novità, 7 v. Barolo 303
Martelletto Rob., parrucch., 4 v. S. Tommaso. . 405
Martelli sor. fu Paolo 44 strada vicinale Val Patonera 185
Martelli Alessandro, 44 c. Palermo.
Martelli Ferdin., avv. proc., 6 v. Stampatori . 976
Martelli Palmira, levatr., 50 v. Nizza . . . 4034
Martelli Vittoria in Alasia 42 v. S. Anselmo 457-67
Martellini Basilia ved. Festa 49 c. Vittorio Eman. II. 453-99
Marthoud Maria di Franc. 207 c. Francia . 76
Martignoli Costant., falegn., 4 v. Duch. Iolanda . 382
Martignone Ant., pizzic., 5 v. Goffr. Mameli 367
Martignone Costantino, geom., rappr., 38 v. Garibaldi 989
Martignone Felice 34 c. Napoli 448
Martignoni Armando, 47 v. Vitt. Amedeo. . 4144
Martignoni Gio., impieg., 53 v. Cibrario . . . 688
Martignoni Luigi, contab. Carceri giudiz., 427 c. Vitt. Em. II 650
Martignoni-Caldi Maria, maestra mun., 47 via Vitt. Amedeo II 920
Martin G. 3-79 4 v. Tiziano 42,52,64,88 417-20-24-80-81
Martin Marsh., rivend. giorn., c. Siccardi ang. v. Cernaia. 354-55
Martin Sisto (eredi) 42 *bis* via Mondrone . . . . . *p.* 414
Martin-Montù Beccaria nobile Sofia in Savi, 47 v Pietro Micca.
Martin-Wedard Ugo, avv., Castello del Valentino 892
Martina frat. e sor. 4 v. Monte Rosa . . 445
Martina A., fotografia, 45 v. Duch. Jolanda 359,438
Martina Augusto, parrucch., 4 p. Madonna di Campagna 405
Martina Bartolomeo, geom., 9 v. Saccarelli 754 989
Martina Casimiro-Carlo di Lor. meccan., 23 v. Ilarione Petitti 89,460
Martina Costanzo, fabbro-mecc., 42 v Gioberti 756
Martina Delfina, maestra mun., 65 c. Orbassano 933
Martina Giac., usciere, 7 v. Po 904
Martina Gio. ✣, 23 v. Buniva . . . 595,773
Martina Gio., 44 v. della Rocca 4074-80
Martina Gio. acciaio fuso 31-24 4 v. Quattro Marzo e 4 p. S. Giovanni . . . 438-45
Martina Gio. Batt. fu Lorenzo 14-16 macchine agric., 46 v. Poirino e 20 corso Bramante 438,453
Martina Gio. e Gius. fu Gio. 9 v. Balbo 20,39,447
Martina Gius., industr., 23 v. Buniva 757
Martina Isidoro, 24 v. della Rocca.
Martina Lor., frutta e verd., 6 v. S. Paolo . . 572
Martina Paolo, rappr., 86 v. Nizza. 452
Martina Pietro (Ditta) 6-01 gioiell., 4 via Pietro Micca 338
Martina Vinc., mode e novità, 3 v. Genova e 7 v. Bolero 304-47
Martina e C., fond. ghisa, 28 v. Buniva . . . 444
Martina (Ditta) 59-61 c. S. Maurizio . . . 462
Martina G. e figli (Ditta), offic. meccan. 6-01 23 v. Buniva, *depos.* 50 c. Regina Margherita 372-92-93,430-44-54-60-75-80
Martina di Corneghiano contessa Felicita, 31 v. della Rocca.
Martina di Cornegliano conte Leone 52-82 31 v. della Rocca.
Martinacci Amed., applic. daz., 20 v. Berthollet 623
Martinaldo Gio., sarto, 29 v. Rivalta 344
Martinasso Angela 28 v. Valprato. . . . 486
Martinatti Eug., ispett. mercati mun., 44 v. Napione 644
Martinazza Anna ved. Grober 4 v. Sacchi . 456
Martinazzi Ang. ved. Gamna 78 c. Siccardi 44 404-32-74
Martinazzi Ang. fu Alessio 3 v. Papacino . 59
Martinazzi Enrico fu Bart. 376 v. S. Vito 469
Martinazzi Giacomo 40 v. Colli 59
Martinazzi Rob. 20 v. Ottavio Revel e a Quinto al Mare 449
Martinazzi E. e C., fabbr. liquori e vermouth 88-52 20 v. Ottavio Revel, *fabbr.* ed *amministr.* str Rivoli (Baraccone) . . . 526
Martinazzo Filomena ved. Tartara 5 via Luigi Ornato 425
Martinel coniugi, neg. gran. 47 v. Scuole. . 574
Martinelli Adolfo, vinaio, 84 v. Nizza . . 539-65
Martinelli Alb. drapp., 24 v. A. Doria 36,347-73
Martinelli Alberto, forno cartagn., 2 c. Palestro 563
Martinelli Amalia, agiata, 2 v. Fabro.
Martinelli Amedeo, calzol., 28 v. Asc. Sobrero 423
Martinelli Arnob., impieg. post., 40 v Ormea . 1096
Martinelli Bart. vetr., 35 v. Leyni 95,349,1473
Martinelli Gius., impieg. ferr., 70 v. S. Secondo 1403
Martinelli Margh., sarta, 49 v. Nizza 304
Martinenghi Luigi, sotto ispett. ferr., 37 via Madama Cristina 1460

Martinengo, 33 v. Bagetti . . . . . *p.* 783
Martinengo coniugi, orolog., 75 c. Palermo. . 340
Martinengo coniugi tint., 48 v. Lanzo, *laborat.* 44 v. Tasso 180,327
Martinengo famiglia, 28 *bis* v. Sacchi.
Martinengo Albertina, sarta, 26 v. S. Agostino 304
Martinengo Anna in Ribero pizzicagnola, 333 e 333 *bis* str. com. Abbadia di Stura 9,560
Martinengo Ant. e Maria 7 c. Napoli . . 418
Martinengo Ardingo, maest. pian., 36 v. Cernaia 958 959-61
Martinengo Attilio, imp. post., 7 v. Petrarca 4096
Martinengo Cesare, vetraio, 87 v. Venti Settembre 349
Martinengo Costanza 116 str. Lanzo . . . 33
Martinengo Domenico, nastri seta, 9 v. Garibaldi 300
Martinengo Ernesta, merc., 33 v. Acc. Albertina . 322
Martinengo Filippo, vinaio, 444 c. Francia . 539
Martinengo Franc. fu Anar. 35 v. Vanchiglia 488
Martinengo Giacomo, 28*bis* v. Sacchi 778
Martinengo Giocondo, parrucch., 44 v. Buniva, 405
Martinengo Gio. Ant., sacerdote, 432 dallo str. di Lanzo 93
Martinengo Gio. Virgilio avv.-proc., vice-concil. 57-59 46 v. Sebast. Valfrè . 120,684 966-76-97
Martinengo Giorgina in Vinca 3 via S. Chiara. 467
Martinengo Gius., 26 v. Biella 826
Martinengo Gius., ✱, avv., presid. Tribun., 85 c. Moncalieri (int. 45) 110,678,786
Martinengo Innoc. (Padre), curato, Madonna di Campagna 209,743-46-71-98
Martinengo Luigi, pension., 9 v. Am. Avogadro.
Martinengo Maria 252 c. Reg. Margherita 448
Martinengo Oreste, avv., 36 v. Cernaia . . . 805
Martinengo Stefano, colonn., 34 c. Siccardi . 688
Martinengo Vasco, contab., 45 v. S. Secondo 815,4170
Martinengo Vinc. fu Sec. 195 str. Bertolla 29,800
Martinengo-Mussi Michelina, 126 str. di Francia 777 927-47
Martinengo-Olivini Caterina, maestra mun., 45 v. S. Secondo 929
Martinetti Andrea, rag., proc. Banca Commerc., 8 v. Boucheron 4107
Martinetto Emma, mag. alim., 23 v. Fr. nc. Amedeo 360
Martinetti Eug., imp. mun., 44 v. Giac. Medici 627
Martinetti Franc., avv., 5 v. Consolata . . . 966-76
Martinetti Franc., canc. trib., 46 v. Silvio Pellico 678
Martinetti Lor., avv., studio leg., 5 v. Consolata 480
Martinetti Luigi, scult. marmo, 46 v. Orfane . 4002
Martinetti Margh., drogh., 7 v. Morosini . . . 441
Martinetti Teresa e figli 932 str. S. Paolo. 463
Martinetto con. 46 v. Leyni 95,100
Martinetto frat., alberg., 43 v. Roma . . 344-48
Martinetto sorelle, mode, 73 c. Vercelli . . . 307
Martinetto Ant., neg. burro, p. Emanuele Filiberto, int. 27 tett. levante 554
Martinetto Ant., panett., 45 v. Stampatori . 578
Martinetto Angelo, utens. per arti e mest., 46 v. Leyni 438-74
Martinetto Anna e Filippo 37 v. Vanchiglia 488
Martinetto A. P., dent. 23-64 48 v. Cernaia 4020
Martinetto Eligio, vinaio, 140 c. Reg. Margherita 539
Martinetto Gius., corriere, 5 v. Mazzini e 20 via Monte di Pietà 494-95-96-98
Martinetto Gius., imp. mun., 43 v. Cossila . 628
Martinetto Gius., macell., acc. 127 v. Mongrando 583
Martinetto Gius. Aristide, med.-chir., 84-02 6 v. Ericlerasio 37,4044-48
Martinetto L., drogh., 23 v. S. Giulia. *p.* 444,4177
Martinetto L., marmista, 20 v. S. Domenico . . 385
Martinetto Luigi 44 v. Martiniana 403
Martinetto Luigi, macell., 24 v. Chiesa della Salute 583
Martinetto Luigi, neg. vino, 43 v. Silvio Pellico 539
Martinetto Luigi, panett. 49-28 424 strada Nizza 477,578
Martinetto Palmira in Milano 44 v. Urbino 483
Martinetto Teresa, levatr., 96 str. Lanzo . . 403
Martinetto Vittore, vinaio, acc. al 46 v. Legnano 539
Martinez Arturo, ufficiale telegr., 46 v. Mazzini . 4096
Martini coniugi, forn., 29 v. Mazzini 578
Martini frat. e sor. fu Pacif. 60 v. S. Paolo 463
Martini sorelle di Vinc. 4 v. Colleasca . . 59
Martini Agost., Docks « Torino-Dora », pad. *B* 568
Martini Ang., cartol., 136 c. Reg. Margherita. 366-67
Martini Anna ved. Feyles, riv. pane, 4 c. Presidente Wilson e 234 c. Moncalieri . . . 578
Martini Ant., neg. vino, 4 v. Vigone. . . . 539
Martini Ant. rappr. neg. carboni e prod. refrattari 4-20 32 v. Belfiore 385-88
Martini Attilio, fabbr. oref., 44 v. Pisa . . . 338
Martini Bernardino e figli neg. vini ed oli all'ingrosso 46 63 e 7-49 Docks Porta Nuova c. Dante, 7° comparto e 223 via Nizza 420,552-69
Martini Casimiro, avv., 26 v. Garibaldi 80-470
Martini Ces., fu Aless. 55-32 26 corso Oporto 43,44,49,79 423-28-29,787
Martini Cesarina (eredi) 406 c. Vitt. Em. II 499
Martini Clotilde, mercerie, 34 v. Carlo Alberto 322-34
Martini Cristina, insegn. mun., 7 v. Boucheron . 918
Martini Domenico, drogh., 3 v. Bava 444
Martini Domenico, vinaio, 60 v. S. Paolo. . . 539
Martini E., sellaio, 4 v. S. Paolo. 448
Martini Elgia (eredi) 90 v. Nizza . . . 79,428
Martini Eligio fu Alessandro 55-32 26 c. Oporto 43,44,49,79,423-28-29
Martini Enrica di Carlo 9 v. Levanna . 95
Martini Enr., med.-chir. 51-51 3 via Milano e *Osped. Nuovo* 51-52 48 corso Ferruccio . . . 72,438-95,730,884,4044-476
Martini Ernesto, fabbric. pennelli e spazzole, 40 v. Gioberti 343-53
Martini Ernesto, parrucch., 22 v. Lagrange . . 405
Martini Eusebio, tabacc., 52 v. Po 659
Martini Filippo, neg. legna e carb., 44 v. Cavour 384
Martini Franc. fu Giac. dott., 40 v. Orto Botanico 98,125
Martini Francesca ved. Bonelli e figli 25 v. Balangero 20
Martini Franc., impieg., 27 c. Francia.
Martini Franc., special. farm., 34 v. Mazzini 395,489
Martini Giacinto, bazar, 48 v. Po 336
Martini Gio., calz., 46 v. S. Franc da Paola. . 423
Martini Gius. fu Lor. 49 v. Follone. . . . 438
Martini Gius. fu Vitt. 227 str. Casale. 47,771-97
Martini Gius. e cons. 459 str. Reaglie. . . 446
Martini Gius. neg. vino, 9 v. S. Bernardino 53,539
Martini Gius. uff. giudiz., 36 v. Monginevro . 679
Martini Leonardo, ing., 49 v. Cibrario 984
Martini Lina, prof., 53 c. Siccardi 942
Martini Luigi di Carlo 82-33 27 via Palamaggio 128
Martini Luigi fu Giac. 46 v. Muzzano. . . 448
Martini Luigi, capit. a rip., 30 v. Cernaia.
Martini Luigi cornici 57-41 25 v. Pesaro ang. v. Bognanco 432,543-79
Martini Luigi, decor. d'appart., 4 v. Maria Vitt. 347
Martini Luigi, med.-chir., 2 v. Barbaroux 1014-49

Martini Maria Letizia fu Gius. in Oliva 400 c. Vitt. Em. II. . . . . *p.* 199
Martini Martino, rag., 20 p. Luig. Martini . . 833
Martini Michele, impieg., 39 v. Po.
Martini Mich., agnelli e montoni, 107 v. Mad. Crist. 586
Martini Mich., ele tr. 61-12 50 c. Re Umberto . 442
Martini Palmira, affittacam., 17 v. Bogino . . 481
Martini Pietro e figli 745 str. vic. della Campagna 41
Martini Pietro, calzol., 25 c. Peschiera . . . 423
Martini Pietro, pro tutt. vini 47-02 *7bis* v. Petrarca, *deposito* Docks Porta Nuova, 7° compart., c. Dante 534
Martini Stef., calzol., 42 v. Livorno 423
Martin Stefano, capitan rip., 23 c. Inghilterra.
Martini Tomm., impieg. ferr., 82 v. Gioberti.
Martini Tomm., tabacc., 32 v. S. Secondo . . 659
Martini Vincenzo 23 v. Silvio Pellico . . 474
Martini Vinc. e figlie 184*bis* c. Regina Margherita 448-57
Martini e Aiassa capi-mastri 13-17 227 str. Casale. 444,390
Martini e Rossi (D tta) liq. 2-71 e 13-41 42 c. Vitt. Em. II 44 49,59,417,398,526-34
Martini-Castelli Margh., calzol., 3 v. Conte Verde 423
Martini-De Giovannini Clara maestra municip., 30 v. Ugo Foscolo 927
Martini-Savio Maria, maestra mun., 47 corso Bramante 923
Martini di Cigala conte Angelo, 4 v. Saglianò.
Martini di Cigala nob. Enrico 31-93 3¼ v. Principe Amedeo.
Martini di Cigala contessa Fanny n. Ferrari Ardicini, 4 v. Sagliano 761-68,808
Martini di Cigala nob. Giovanna n. Canevaro, 34 v. Principe Amedeo 727-82
Martini di Cigala bar. Giuseppina in Andreis 72 c. Vitt. Em. II 156
Martini di Valle Aperta conte Guido, 42 v. Donati.
Martino frat. e sor. fu Carlo 4 v. Boucheron 35
Martino frat. e sor. fu G. B. 9 v. Ferrere . . 72
Martino C., neg. legna, 44 v. Belfiore 384
Martino Carlo, messo giudiziale, 9 v. S. Tomm.
Martino Cristina 46 v. Collegno. 59
Martino Ettore, 8 v. Gioberti 4082
Martino Giov. e consorte 10 v. Verres . . 493
Martino Gius. E., medico-chirurgo 48-18 4 v. Boucheron 618-49,831,4044-49
Martino Giuseppina ved. Bruna, tit. post., 25 c. Orbassano. 4097
Martino Maria, 40 p. Montebello 902
Martino Mario, legna e carb., 50 v. Alassio . 384
Martino Secondo, rag., rappr. 48-18 4 via Boucheron, *uff.* 60-48 49 v. Arsenale 487 574,4087-479
Martino Silvia, panett., 969 str. Miraflori . . . 578
Martino Stefano, vinaio, 7 v. Torquato Tasso. 539
Martino e Boero, macell. equina, 30 v. S. Agostino 386
Martinoia Amalia 163 c. Reg. Margherita . 75 447-59
Martinoja Tommaso, fabbr. macchine tessili, 22 v. S. Ottavio. 457-60
Martinolo Amalia in Gabetti 2 v. dei Quartieri 444 67
Martinolo Angela 38 v. Barbaroux. . 21,108
Martinolo Angelica fu Martinolo 30 strada Commenda 467,774
Martinolo Bianca, 53 c. Oporto. 768
Martinolo Elisa, ispett. scol., 59 c. Oporto . . . 949
Martinolo Enr. (Ditta), tel. 13 97 2 v. Davide Bertolotti 346-18
Martinolo Ettore, 4 c. Cisterdidardo 794
Martinolo Feler., rappr. s., 38 c. Francia *p.* 446-86
Martinolo Felicina fu Giac. 390 str. S. Vito 467-69
Martinolo Giuseppe ved. Canova 10 v. Assarotti 48,90
Martinolo Luigi fu Luigi 24 v. Carena 44,483
Martinolo Luigi 300 str. Commenda . . 60,796
Martinolo Luisa in Frescot 434 str. verso la Val Patonera (S. Vito). 467
Martinolo Vinc. 17 v. Arsenale . . 55,797
Martinolo Luigi e C. (Ditta), conc. pell 39-65 24 v. Carena, *ab t.* 4 v. Sagliano . . . 415
Martinotti coniuge, tratt., 6 c. Valdocco. . . 547
Martinotti famiglia, 2 p. Vitt. Eman. I.
Martinotti frat. e sor. fu Luigi 20 via Monte di Pietà 414
Martinotti Alessa., 42 v. Lagrange 1417-53-59-71
Martinotti Anna, dottoressa, pal. Carignano e 41 c. Siccardi 874
Martinotti Ant., usciere, 29*bis* v. S. Giulia . 683-85
Martinotti Carlo, dott., 66 c. Ferruccio . . 603
Martinotti Dionigi, calzol., 446 c. Casale . . 423
Martinotti Dom. geom. 3 v. S. Tommaso 50,468
Martinotti Eman. fu Gio. 9 v. Manzoni 404
Martinotti Eug., farm., 15 v. della Zecca . . 4023
Martinotti Federico 83-72 28 v. Lamarmora.
Martinotti Felice Alessandro, 4 v. Cibario
Martinotti Gabr. in Savoia 54 v. Goffredo Casalis 86
Martinotti Gio. fu Gius. 2 v. Maria Vittoria 438
Martinotti Gio. (suoc. Barrera), merc. sarto, 2 v. Maria Vittoria 343
Martinotti Gius., corriere, 30 v. Mercanti . . . 498
Martinotti Gius., liquor., 45 v. Monginevro . . 529
Martinotti Laura in Bertolotti 30 v. Cavalli . 50
Martinotti Luigi, alberg., 4 v. Porta Palatina . 545
Martinotti Luigi ed Elena 141 v. Barbaroux 24
Martinotti Maria, dott.ª, 9 v. Montebello 1014-17-18
Martinotti Riccardo, farmacista, 23 v. Principe Amedeo 1023
Martinotti Rosa, frutta e verd., p. Bologni (serr.) 572
Martinotti Vittoria, mag. alim., 49 v. Catania . 566
Martinotti Feler., e C., tappezz. e fabbr. mob. 8-38 9 v. Barbaroux . 343-73,750
Martinotti-Nasi Lydia, 28 v. Lamarmora . 783
Martiny frat. (Ditta) 48 v. Sebast. Valfrè 473
Martiny Clara ved. 83-73 16 v. Ettore De Sonnaz.
Martiny Frida 48 v. Sebast. Valfrè . . . 472
Martiny G. Luigi, ing., 5 v. Pietro Micca 89 85 *abit.* 25 v. Amerigo Vespucci 787 4062-6
Martiny Walter (Soc. Anon.) industria gomme 4-16 88 v. Saluzzo, *stab.* 28-90 e 18-79 379 via Verolengo, 36-64 45 v. Pietro Micca . . . . . 492 32),426-27-28,1145
Martire Elisab. ved. Collo 14 v. Giotto . 84,98
Martire Emma, affittacam., 27 v. Mad. Cristina. 481
Martoglio Carlo, rappr. mode e nov. 48-40 37 v. Accademia Albertina. 488-90
Martoglio Giuseppe, capo-uff. telegrafista, 3 p. Solferino. 749
Martoglio Luigi, tratt., 64 c. Orbassano . . . 519
Martoglio Prudente, tabacc., 48 c. Reg. Margh. 660
Martoglio-Rabino Elisa, 3 p. Solferino 835
Martore coniugi 2 v. Genova 83
Martore Enrico, pizzicagn., 2 v. Genova . 567,1088
Martore Madd. ved. Migliore 3 v. Bertola . 20
Martorelli Luigi, ing., isp. capo ferr., 13 via S. Teresa 984
Martori Franc., 7 *bis* v. Cavour 791
Martra Carlo, industr., 25 c. Firenze.
Martra Virgilio, fabbr. magl. 82-36 3 via Fiochetto 321

Marly Domen. 29-73 2 v. Barbaroux . *p.* 776
Marty G. B. (Ditta) 29-73 gioielliere, 2 via Barbaroux 33-41
Marucci Arturo, 47 v. Lagrange 1140
Marucci Bernardo, prof., 26 c. S. Maurizio . 787
Marucchi A., pension., 23 c. Inghilterra.
Marucchi Adelina, maestra, 83 v. Piero Giuria 933
Marucchi Anna fu Bened. 16 v. Buniva. 39,466
Marucchi Eug. 83 v. Pietro Giuria. . . . 435
Marucchi Gius. 47 v. Oropa 425
Marucco Emma, impiegata, 169 c. Reg. Marg.
Marucco Giacomo, tratt., 3 v. Alessandria . . 524
Marucco G. B., cane. pret., 9 v. Beccaria 680,784
Marucco Gio., morsaio, 26 v. della Zecca. . 474
Marucco Gius., impiegato, 169 c. Reg. Margh.
Marucco Gius., mag. alim., 16 v. Ospedale . 560-70
Marucco Gius., pompe funebri, 3 c. Moncalieri. 430
Marucco Giuseppina, agiata, 169 c. Reg. Margh.
Marucco Lor., chincagl.-merc., 10 v. Milano . . 329
Marucco Marcello, 28 v. Orfane. 685
Marucco Marcello, dirett. Soc. Anon. Carlo Metzger, 169 c. Regina Margherita.
Marucco Mellardo, neg. cappelli, 20 v. Bellezia . 309
Marucco Teresa, agiata, 36 v. Sacchi.
Marucco M. e C., confez. per signora 59-16 25 v. Lagrange 304
Marvaldi-Berio, formaggi, 42 v. Saluzzo . . . 570
Marzan Pietro, ricev. post., 39 v. Nizza . . 1092
Marzanasco Carolina, farmac., 9 v. Cibrario 1023
Marzanasco Vincenzo, dott. proc., 6 v. Cernaia 976
Marzano C., carta e cartoni, 46 v. Buniva . 362-66
Marzano Emilio, argenterie, 39 v. Carlo Alberto 344
Marzano Felice, bott., 422 c. Vitt. Eman. II 539,660
Marzano Gius., fabbr. mob., 22 c. Prince Odone 373
Marzetto Ettore, films 39-98 3 v. Belfiore . 435
Marziano Enrica, maestra mun., 22 c. Vinzaglio 928
Marziano Gius., impieg., 62 c. Vinzaglio . . 690
Marzina Angela, lanerie e telerie, 28 v. Rossana 348
Marzocchi Luigi, ing., *studio* 44-93 5 v. Donati, *abit.* al 2 985-94
Marzocchi Valentino, ing. 44-93 *studio* 5 via Donati, *abit.* al 2 847,985
Marzocchi Vitt., prof., medic. 48 v. Massena 648 739-83,812-47-79-84-90,4044-49-88
Marzocchi ing. V. e C., studio tecnico e rappr., *studio* 44-93 5 v. Donati . 392,445-46-80-85
Marzullo Amato fu Dom. 45 *bis* v. Aurelio Saffi. 49
Masala-Corrias Mich., rappr., 25 v. Roma . . . 484
Masante Francesco 9 v. S. Rocchetto . 464
Masante Giacomo, geom., econ. Osp. di Carità, 755 str. Stupinigi 745-75,1078
Masante Giacomo, macell., 6 v. Ascoli 583
Masante Gio., 25 c. Racconigi 684
Masante Luigia in Castagna, caffè 35-32 27 v. Po 525
Masante Maria Ter., dott.ª, 32 c. Stupinigi . 954
Masante Mario 22 v. Cibrario . . 56,456
Masanti Franc., rappres. 40-39 8 v. Bonafous e 51 v. Ospedale 484
Masazza Aldo, 54 v. Cottolengo 4052
Mascagni Ido, 24 v. Chiesa della Salute . . 826
Mascalchi Alberto, ing., 45 c. Re Umberto . 665
Mascalchi Teresita, prof., 45 c. Re Umberto . 904
Mascarelli Eugenio (eredi) 83 v. Venti Settembre 48,76,83
Mascarelli Franc., agiato, 42 v. Maria Vittoria.
Mascarelli Gius., maestro mus., 26*bis* v. Cibrario. 853 960,4082
Mascarelli Rosina, maestra mun., 20 v. Maria Vitt. 919
Mascarello Franc., capo-falegn., 10 str. Val S. Martino.
Mascarello Giacomo, ferr. Cirie-Lanzo, 24 corso Ponte Mosca.
Mascarello Giacomo, latteria, 54 str. Orbassano. 548
Mascaretti Facino, colonn. d'artigl., 33 via Vinc. Vela . . . . . *p.* 688
Mascarotti Gius., magl. 24-46 4 v. Ariosto e 146-48 c. Reg. Margherita 324-24
Mascarucci Giuseppe, ten. colonn., 45 via Donati 688
Maschera ved., mercerie, 2 v. Andrea Doria . 322
Maschera Carlo 3 v. Cristalliera. 63
Maschera Natalina in Bianzeno, pizzic., 53 via Leyni 560
Maschera Vittoria 10 v. Virle 497
Mascheroni Ett., prof., dott.-veter., 41 v. Asti . 620 672 897,4033
Mascherpa Ottorino, 48 v. Cristoforo Colombo 1402
Maschio Giov., tipogr., cons. comun. 41-17 65 c. S. Maurizio, *abit.* 16 v. Artisti. 357,605 606-38,775-96,848-54,911-44
Masciocchi Vinc., vettur., 42 v. Pianezza . . 508
Maserotto Luigi, confett., 44 v. S. Giulia . . . 543
Masella Luigi, 44 v. S. Giulia 766
Masenti Pietro, medico Osped. S. Luigi (Sanatorio), 836 str. Orbassano). . . . 724,4044
Masenza Art., avv., 49*bis* c. Francia. . 966,4146-27
Maser ved., calzol., 38 v. Mazzini 423
Masera sor., tintoria, 3 v. S. Agostino 327
Masera A., locanda, 27 v. Bellezia 523
Masera Agost., mode e novità, 45 v. Rosine . . 304
Masera Angela ved. Tavolaj 3 v. del Campo 41
Masera Bartol. e cons. 240 e 248 str. Vercelli 492
Masera Carola, maestra munic., 82 c. Siccardi. 922
Masera Corrado, form., acc. al 45 v. Pr. Amedeo. 578
Masera Demetrio (D tta), neg. olii, lievito e margarina 52-65 45 v. Lagrange 550-52-70-76
Masera Felice, avv., 45 v. Genova. 966
Masera Franc., tabacc., 5 c. Orbassano. . . . 659
Masera Gio., dott., 20 c. Raffaello 904
Masera Gio., falegn., 45 v. delle Rosine . . . 382
Masera Gius. 92 v. S. Secondo. 465
Masera Gius., capomastro, 38 v. Roma . . . 390
Masera Gius., panett., 231 str. di Lanzo. . . . 578
Masera Luigi fu Antonio 35 c. Stupinigi 477
Masera Luigi fu Franc. 930 v. S. Paolo . 463
Masera Luigi, macch. per lavor. legno 28-70 36 v. Arsenale 384
Masera Luigi, paste alim., acc. al 45 v. Gropello 575
Masera Luigia, frutta e verd., 21 v. S. Secondo . 572
Masera Rica., levatr. 86-06 45 c. Reg. Margh. 1031
Masera Stefano 62 c. Orbassano. 423
Masera e Bonanate, mode e novità, 3 v. Alfieri. 304
Masera e C., elett., 45 v. S. Donato 432
Masetti Giuseppe, vinaio, 20 v. Belfiore . . . 539
Masetti Sante, sarto, acc. al 47 c. Dante . . . 341
Masi Clara, agiata, 44 v. Sebastiano Valfrè.
Masi Franc., orolog., rimp. al 47 v. Nizza . . 340
Masinari Ferd., decor. appart., 60 v. Mazzini . 347
Masini Frediani 9 v. S. Benigno. . . 99,458
Masini G. B., ispett. imposte, 4 v. Passalacqua 661
Masino (*vedi* Valperga di).
Masino nob. Amed. Clemente, tenente colonn., 38 v. Gioberti . . . 83,103,642,844
Masino Ang. chir.-dent. 41-20 4 v. Arcive covado 435,759,830,1019
Masino Barbara in Ricca-Barberis 121 corso Vitt. Eman. II e a (Rivoli) 499
Masino Carlo, sarto, 39 v. Princ. Tommaso . . 344
Masino Cesare, 95 v. Massena.
Masino Chiaffredo, farmac., 42 v. Agostino Lauro 746,4023
Masino Domen., 24 v. Burdin 837
Masino nob. Emma n. Nasi, 46 v. Lagrange.
Masino Felice, dottore in chimica, 6 via Maria Vittoria 778,868,4023-49
Masino Fiorentino, mag. alim., 45 c. Siccardi . 569

Masino nob. Giacinto, Ern. e Maria, 46 v. Lagrange.
Masino Giacomo, dott., materiale scientifico e prod. chim. 89-53 31 c. Siccardi, *abit.* 90-79 4 v. Filangeri . . . . . *p.* 395,436
Masino Gio., fotogr., 6 c. Casale. 359
Masino Gio., mag. alim., 6 v. Cassini 360
Masino Gio. Pio Alb., ✱, presid. onorario di Corte Cassaz., 9 p. Statuto 675
Masino nob. Giulio, ☎, ing., 46 v. Lagrange 91 724,985,1413
Masino Gugl. e Margh. 26-67 40 v. Piffetti.
Masino Leonarda, 4 v. Passalacqua . . . 908
Masino nob. Luigina e Filippo Medardo, 38 via Gioberti
Masino nob. Maria n. Barberis, 38 v. Gioberti
Masoero coniugi, confett. 60-09 6 via Pietro Micca 345-46
Masoero frat., pasto c., 55 v. Venti Settembre. 344-78
Masoero frat. e sor. fu Felice 12 v. Ceres . 52
Masoero sor., mag. al m., 3 c. Fal stro . . . 360
Masoero sor., mag. alim., 44 v. Villarfocchiardo . 360
Masoero A., ✱, ☎, ing. 49-92 4 v. Assarotti, 669 985-94,1423
Masoero Carlo, 3 v. Palmieri 792
Masoero Carlo, neg. terraglie e vinaio, 44 piazza Gran Madre di Dio 354,539
Masoero Carlo, riv. giorn., rimp. al 20 v. Pietro Micca 355
Masoero Carolina, pastice., 42*bis* v. S. Francesco da Paola. 344-78
Masoero Carolina Vitt. levatr., 44 v. Sacchi 424 4031
Masoero Caterina ved. (*Al Gran Porto di Mare*), lan. e tel. 25-94 46 e 48 p. Em. Filib. 348-24
Masoero Felice 12 v. Ceres. 52
Masoero Franc. e Luigia coniugi 4 v. Airasca 40
Masoero Fr. dott., maestro mun., 42*bis* v. Saluzzo 923
Masoero Franc., latteria, 59 v. Garibaldi . 549,4087
Masoero Gio., fabbr. sapone e lisciva 28-08 34 v. al Fortino 404-02
Masoero Gio., mobili in ferro, 436 c. Regina Margherita 375
Masoero Gio., panett., 36 v. Garibaldi . . . 378
Masoero Gius., 84 c. Vitt. Emanuele II . . . 847
Masoero Luigi, mag. alim., 44 v. Villafranca 360
Masoero Luigia, maestra mun., 59 v. Garibaldi 932
Masoero Maria 2 c. P inc. Eug nio . . . 142
Masoero Maria, maestra mun., 84 c. Vitt. Em. II 932
Masoero Maria e Lucia di Gius. 59 v. S sia 473
Masoero Maria in Bonino fratt., 59 via Sesia 473,519
Masoero Mario 4 v. Andrea Doria . . . 44
Masoero Matteo, corriere, 5 v. Mazzini . 494-97-98
Masoero Paolo, locanda, 47 v. Porta Palatina . 523
Masoero Pio Pilade 85-89 45 v. Legnano.
Masoero Stef., cano uff. post., 59 v. Garibaldi 4092
Masoero Teresa, forn. milit., 3 v. Torq. Tasso . 343
Masoero-Ferretti Adalgisa, maestra mun., 42*bis* via Saluzzo. 924
Masoero e Lanza, mobili, 7*bis* v. Villa Regina 373,429
Masone Fe ice e consorte 13 v. Leyni 95,854
Masotti Abele, impresa trasporti 27-40 23 v. Mondovì 404
Masper Enrico, 190 c. Reg. Margherita.
Maspero Emma in Pellerano 8 v. Monte di Pietà. 487
Maspes Adolfo, avv., archiv., 29 v. Carmine. 666
Maspes Alessandro, rag., 24 v. Carmine . . 4037
Maspes Gius., dott. farm., 62 v. S. Chiara 945,4023
Masprone Anna, Maria ed Orsola fu Carlo Fel. 49 v. Carena 43,459
Masprone Franc., frutta e verd., 28 v. Venasca 560-72
Massa Ang., ☎ avv. 34-59 26 corso Siccardi . . . . . *p.* 463
Massa Antonio (Ditta), fabbr. organi 51-44 45 v. Goito 376-77
Massa Ant., panieraio, 49 v. Nizza 335-36
Massa Arturo, proc., 7 v. Cesare Battisti . . 976
Massa Bartol., mag. alim., 3 v. Cibrario . . 560-75
Massa Carlo, cassiere, 43 v. Bogino
Massa Carlo, organi, 34 c. Valentino e 31 via Ormea 377
Massa Caterina di Gius. 25 v dei Mille . . 408
Massa Caterina in Scanavino 149 strada della Creusa. 63
Massa Caterina, paste al m., 7 v. Barolo. . . . 575
Massa Enea, neg. oref., 6 v. Barbaroux . . . 339
Massa Ern., impieg. telef., 56 v. S. Secondo . 4097
Massa Ernesto, guanti, 43 v. Garibaldi . . 414-46
Massa Ernesto, *abit.* 30 v. Orto Botan., *neg.* 20 via Roma (vedi Ditta Natale Caula di Ernesto Massa) 334-35,4171
Massa Ferd., geom., 44 v. Bern. Galliari . 904-46-89
Massa Gio., ☎, medico-chir. 10 v. Cibrario 723,4014
Massa Gio., t col., prevosto, 4 str. Lucento. . 209 742-43-96
Massa Giuseppe, impieg., 77 v Venti Settembre.
Massa Gius., segret., 42 v. delle Rosine. . . . 602
Massa Gius., neg. fiori, p. Em Filib. (merc. V) . 352
Massa Luigi, materass., acc. al 55 v. S. Giulia. 429
Massa Luigia, agiata, 33 v. Bern. Galliari.
Massa Marco, tiro a segno 6 v. B rola.
Massa Maria Cristina e madre 28 v. San Quintino 463-73
Massa Massimo, rappr., 42 v. Pa ini 483
Massa Mattia, ☎, 42-34 84 c. Vitt. Em. II 199
Massa Mich., latteria, 35 v Feletto 549
Massa Pao o (Ditta di Guardione Carmelo), arredi sacri, 43 v. S. Teresa 328-43-59
Massa Pasquale, vettur., 20 c. Cairoli 544
Massa Secondo, incisore, 4 v. Porta Palatina . 665
Massa-Saluzzo nob. Camilla n. Vaglienti 23 p. Vitt. Eman. I 498
Massa-Saluzzo nob. Ces., avv., 23 p. Vitt. Em. I 966-76
Massa-Saluzzo nob. Elvira nata Guidobono-Cavalchini, 23 p. Vitt. Eman. I.
Massa-Saluzzo conte Eug., ☎ consigliere Corte d'App., 23 p. Vitt. Em. I. 40-98,4457
Massa-Saluzzo conte Guglielmo, 23 p. Vittorio Eman. I.
Massa-Saluzzo nob. Leopoldo, avv., 23 p. Vittorio Eman. I 805
Massa di S. Biagio cont. Giuseppina nata Mellano, ved., 76 c. Vitt. Em. II.
Massabò Franc., uffic. post., 46 v. Artisti . . 4091
Massabò Maurizio, ☎, dirett. post., 46 v. Artisti 4090
Massaera Carlo 26 v. Malone 400
Massadro Alb. e Ca erina fu Carlo 44 v. Bra 36
Massadro Gius., macch. idraul., 42 v. Borgo Dora e 9 v. Goffr. Mameli 430-32
Massadro Maria 170 str. Lanzo 93
Massaglia coniugi, pizzic. 78 c. Palermo. . . . 366
Massaglia Cost., paste alim., 20 c Vinzaglio 575,704
Massaglia Costantino 30 v. Sant'Ambrogio 467
Massaglia E., fotogr., 34 v. Cernaia 359
Massaglia Emilio, sarto, 400 c. Palermo. . . . 344
Massaglia Gio., bottigl., 39 v. Leyni. . . . 539-60
Massaglia P., neg. frutta e verd., 4 v. Viotti 372
Massaia coniugi, mag. alim. acc. 19 v Mercanti 561
Massaia Achille, mag. alim., 48 c. Vercelli . . 360
Massaia Achille, olio e salumi, 32 v. Saluzzo . 370
Massaia Ant. e figlia 12 v. Tesso 480
Massaia Delfina in Rocci 6 v. Baltea . 21,34,415

Massaia Guido 5 v. Monginevro . . . *p.* 444
Massaia Lucia, vinaia, 8 v. Bellini 539
Massaia Luigi, orolog., 46 c. Quintino Sella 340-66 4166
Massaia Prosp. 110 str. Lanzo 93
Massaia Sebast., libraio, 3 p. Carlo Eman. II . 334
Massali Lucia, levatr., 26 v. della Rocca . . . 4034
Massano frat. e sor. 46 v. Tesso 480
Massano Aldo, rag., 44 v. Cibrario. . . . 484,992
Massano Augusto, liquor., 32 v. Roma . . 528
Massano Caterina, cartol., 45 v. Donati . . . 365
Massano Defend. fu Michele 358 str. Mongreno 413
Massano Gio., commesso Cancell., 45 v. Donati . 680
Massano Gius. fu Dom. 46 v. Tesso. . . . 480
Massano Pietro 57 v. Oropa 425
Massano Teresa (eredi) 177 str. Nizza . . 420
Massano Teresa ved. Davico 52 v. Canova. 42
Massano Vinc., pizzic., 45 v. Balangero . . . 561
Massara Annibale fu Pietro, geom., banchiere 29-00 20 v. Venti Se tembre.
Massara Ant., uffic. guardie daz (barr. Nizza). . 625
Massara Eugenio e frat. 29-00 banch., 20 via Venti Settembre 297-99
Massara Gio., usciere, 44 v. Ascoli 667
Massara Pietro 29-00 neg. gran., 20 via Venti Settembre 574
Massarani-Borelli Emma 40 v. Tarino 466-79,706
Massarani G. e C., stab. graf. 31-63 40 v Tarino 476-79,357-60
Massari-Fontana Lena, ostetrica 46-02 20 via Mad. Cristina 4034
Massaria-Paganelli-Zicavo nob. Amalia, 46 via Maria Vittoria 783
Massaro (Ditta), tipogr. 39-38 47 v. Bogino . 357
Massaro Maurizio, villa Levi (Sassi). 799
Massaro Michele, ☎, tipogr. 2-03 galleria Umberto I 356-57,4058-76
Massaro Salvat., impieg. post., 28 v. Ma Cristina 1096
Massasso Carolina, d ozh., 18 v. Digione . 441,564
Massavelli Carlo, rappr. 52-37 29 v. Lagrange 485-87
Massaza Augusta in Pasqu relli 5 strada Val S. Martino. 487
Massaza Gabriele, avv.-proc., *studio* 45 via Marna, *abitaz.* 20 v. S. Donato . 967-76-97
Massaza Teonesto, avv., 45 v. Marna. . . . 967
Massazza Dionigi, ✱, pens., 45 v. Ottavio Revel.
Massazza Gabriele, 4 v. S. Chiara 740
Massazza Gio., capo-mastro, 4 c. S. Maurizio . . 390
Massazza L. P., 40 v. Bernardino Galliari . . 342
Massazza Scipione, ing., 8 v Venti Settembre. . 985
Massei Luigi, prof., 47 v. della Rocca . . . 905
Massel di Caresana cont. Eleonora (eredi) 5 v. dei Mille 408
Masseldi Caresana cont. Teresa ved. Cacherano di Bricherasio 20*bis* v. Lagrange . 94,429
Massera G., calzol., 9 v. Boucheron. . . . 423
Massera e Rocchietta, import. esport. 54-84 44 v. Piana. 490
Masserano A., neg. frutta, 44 p. Em. Filiberto . 572
Masserano Enrich., prof.ª, direttr. scuola municipale, 87 c. Vitt. Eman. II . 734-72,920-21
Masserano Ettore, inserv., 44 v. Zecca. 656
Masserano Paolo, segr. princip. ferr., 87 corso Vitt. Em. II 1103
Masserano Stef. e Lucia 7 v. Cottolengo 62,164
Masserio Giuseppa in Rubatto mag. alim., 127 str. Vercelli 494,561
Massetti Francesco, 60 v. Villafranca . . . 1148
Massetti Mario e Pierino 9 v. Elvo 69
Massia coniugi, riv. pane, 4 c. Ponte Mosca . 378
Massia coniugi 20 v. Beaulard 24
Massia frat. e sor. fu Gius. 42 v. Verolengo *p.* 492
Massia Pietro, dott., prof., 74 v. Nizza . . 906-54
Massia Maria, 44 v. Vanchiglia 764
Massia Vitt., passamant., 20 v. Barbaroux . . 328
Massia Gius. e C., passamant., 4 v. S. Tommaso 328
Massiglia V. e C., forn. industr., 40 v. Sacchi . 457
Massimello Pietro 3-5 vic. S. Leone . . 464
Massimino coniugi 23 v. Asti 48
Massimino Bart., fabbr. mobili e tappezziere 43-79 47 v. Cavour. 373
Massimino Clemente, calzol., 38 v. S. Francesco da Paola 423
Massimino Matteo 39 c. Re Umberto . . . 39
Massimino Matteo, materassaio, 26 v. Buniva 429
Massimino Pietro, merc.-sarto, 39 v. Belfiore 344-43
Massimo Ida, nas ri, biancheria Gal. S. Balp. 300-29
Massirio Giacomo, farmacista, 46 v. S. Giulia. 4023
Massirio Volpato Giuseppina, 58 v. Ormea 4097
Massitelli Vinc., sarto, 9 c. Valdocco. . . . 344
Masso Giuseppa ved. Amalla 7 v. Goletta 86
Massobrio A., farm. 29-33 4 p. Gran Madre di Dio. 1023-25-473
Massobrio Bernardo, usciere, 46 v. Marna. . . 743
Massobrio Giulio, dott., sotto-capo uff. post., 38 v. Maria Vittoria 4092
Massobrio Giulio, ☎, medico-chir., 68 via Massena 723-24,1014
Massocco Luigi, calzol., 39 c. S. Maurizio. . . 423
Massocco-Demaria Vittoria, mag. alim., 41 via Saluzzo 561
Massoja Adalgisa fu Gio. 32 v. Beaumont 25-68
Massola sorelle, caffe-rist., 44 v. Vanchiglia. . 525
Massola sorelle fu Dom 16*bis* c. Brescia . 36
Massola sor. fu Gius. 34 v. Beaumont 25,429-79
Massola Ant. fu Gius. 24 v. Duchessa Jolanda 25 72,429-79
Massola Domenico, corr., 24 v. S. Tomaso, 8 v. Basilica 494
Massola Filib., dott., 39 v. Crist. Colombo. . . 692
Massola Franc. (Ditta), carboni fossili 25-85 76 v. Ormea 385
Massola Giacomo, neg. bestiame, 20 v. S. Secondo 586
Massola Gius. 4*bis* c. Brescia. 36
Massola Luigi, vetturale, 26 v. Nizza . . 508-40-44
Massola M., macell., 69 c. S. Maurizio 583
Massola Margh. in Feletti 361 str. Bellardo 26
Massola Michele, macel., 58 c. Cassle . . . 583
Massola Stefano, vetturale, 56 c. Re Umberto 544
Massolino Felicina, maestra mun., 35 v. dei Mille 930
Massolino Ferdinanda, maestra, 42 v. dei Mille. 920
Massolo Emilia, maestra mun., 6 v. S. Quintino. 920
Massone Carlo, impieg., 9 v. Alfieri.
Massone Maria, sarta, 48 v. Massena 304
Massoni e Moroni (Manifatt. italiana cinghie) 2-15 42 v Venti Settembre 320-62-72-98,449 447-54-56-57-58-75-85-89,570-74
Massucco coniugi, mag. alim., 4 v. Carlo Alberto 564
Massucco Antonietta, mercerie 49 v. Massena . 334
Massucco Malvina, scampoli, 35 v. Fréjus . 345-31
Massucco Michele, 68 c. Reg. Margherita.
Mastellari Didimo, 4 v. Princ. d'Acaja . . . 1112
Mastrella frat. e sor. 206 str. Val S. Martino 487
Mastrototoro A. (Ditta), mecc. di prec., 52 via Princ. Amedeo 458
Mastroviti Adolfo, imp. mun., 33 v. Princ. Tomm. 628
Masucci Carmelo, parrucch., 44 v. S. Secondo 405
Masucco Giuseppa in Giacomasso 113 strada Cavoretto-Moncalieri 54
Masucco Vittorio, riv. pane, 41 v. Arsenale . . 578
Masuero Ettore, 30 v. Cellini 841
Masutti Carlo, pittore, 24 v. Montebello. . . 1000
Masutti Cecilia, miniatrice, 24 p. Vitt. Em. I 1000-01

Masutti Dario 62-47 24 p. Vitt. Eman. I.
Matetti Ant., neg. frutta e verd., 6 v. Balbis *p.* 572
Matetti Marcello, (ditta Genta) 62 68 v. San Secondo: *ufficio* 8-58 37-39 v. Barbaroux . 83,404 65-75-82,493
Matetti Maria 3 v. Pastrengo 430
Mathis Agostino, rappr. Società 88-86 6 v. Aurelio Saffi. 383
Mathis Agostino Maria, dott., 9 via Mad. Cristina.
Matis Elisab., maestra mun., 64 v. Mad. Cristina 925
Matis Eug., tratt., 800 str. Stupinigi 547
Matoda Bati. 54 v. Cesana 53
Matossi Art., med.-chir., 26 c. Oporto 4044
Matricardi Marco, colonn., 29 v. S. Secondo 735
Matrojani Ant., parrucch., 4 v Venti Settem. 405
Matta coniug , mag a im., 8 v. S. Anselmo . . . 561
Matta frat., mag. alim., acc. al 12 v. Cavour . . 561
Matta Alessandro, latteria, 62 v. Gioberti. . . 549
Matta Attilio, tipogr . 3 v. Princ. Tommaso . . 357
Matta Batt., frat., 74 str. Valsalice 549
Matta Carlotta, maestra mun., 24 v. Valeggio . 929
Matta Cat., fiorista, 0v. Carmagnola 48 c. Vercelli 352
Matta Felice, calzol., 27 c. Moncalieri 423
Matta Ferdin. giardin., str. Alessano (Lucento) e 442 *bis* str. ant. della Venaria 489,354
Matta Fil., vivaio, 48 v. Mongimevro e 4 v. Boves 539
Matta Gio. 106 v. S. Secondo 465
Matta Gius., vini e liquori, 34 c. Verona . . . 539
Matta Matilde-Angela in Grindetti 206 c. Moncalieri 410
Mattalia Franc., prof., 42 v Mad Cristina . 906-37
Mattalia Giuliano, 45 c. S. Maurizio. 849
Mattana Felice fu Gesualdo, maestro mun. 70 v. Colli . . 59,646,704,820-22,922
Mattasoglio frat. fu Alfredo 8 v. Chivasso . 56
Mattasoglio Anna Maria fu Gius. 8 v. Chivasso 56
Matte Manlio, dott. proc., 6 v. S. Dalmazzo . 976
Matte Trucco Giacomo, ing. 48-04 6 via Lungo Po 480,985-87,1434-34-52
Mattei Guido 22-82 77 c. Princ. Oddone. . . 432
Matteis Virginia in Zucca 5 v. Daun . . 65
Matteo Rosa 42 c. Princ. Oddone 142
Matteoda Corrado, imp. pret., 40 v. Pal. Città. 643-44
Matteoda Mario, stirat., 48 v. Saluzzo . . . 326
Matter Ant , rag., capo-uff. ferr , 52 v. Sacchi . 410
Matter Giulietta, maestra, 52 v. Sacchi . . . 915
Matthey Ett., prof. disegno, 4 v. Borgone . 915-56
Matthey Luisa 3-5 v Fucina. 78
Matthey Luisa ins. frer. 4 c. Ponte Mosca 425-39
Matthieu di Pian Villar conte Gaetano ing., 24 v. Garibaldi 79,110-44,985
Matti Enrico, 28 v. Cernaia 4166
Matti L , dentista, 4 v. Pio Quinto 4020
Matti O., cartol., 28 v. Cernaia 305
Mattia Maria, latteria, 48 v. Magenta 549
Mat ias, Spencer e Sons, acciai, 33 c. Siccardi . 437
Mattio Anna, ombrelli, 242 v. Nizza. 335
Mattio Ch affr., calzol., 95 v. Massena 423
Mattio Giovanna, neg. vino, 296 v. Nizza . . 534-39
Mattio Guido, 6 v. Mercanti 828
Mattio Pietro, maglierie, 444 c. Francia. . . . 324
Mattiotti Maria, pizzic., 8 v. Corio 564
Mattiotto Giacomo, 26 v. Lesolo . . . 850,1456
Mattiotto Michele, latteria, 4 v. Alberto Nota 549
Mattiroli Maria fu Gerolamo 440 strada Nizza. 424
Mattirolo frat. e sor. fu Adolfo 83-33 68 c. Vitt. Emanuele II. 465
Mattirolo Ettore Emilio ing., 45 via Carlo Alberto. . 37,409,868-74,985,1050-435
Mattirolo Giulia 83-33 68 c. Vitt. Eman. II.
Mattirolo Gustavo medico 52-01 44 c. Valentino . *p.* 463,722-24,883-84,1044-59
Mattirolo Oreste, prof. 12-85 dirett. dell'Orto botanico al Valentino. . . 26,674 865-66-68-80-83-86-87-90
Mattirolo Piero, avv., 4 v. Stampatori 967-76-1148
Mattirolo Rita fu Emilio in Poma Gius. 48 v. Colli 59
Mattirolo-Boggio Luisa, 44 c. Valentino . . . 949
Mattirolo-Rigoletti Carla, 44 c. Valentino. . . 753
Mattis E. e C., rappres., 68 c. Vitt. Em. II. 487-89
Mattis Franc., tratt., 440 str. Lanzo. 516
Matto Virginia 324 str. Abbadia di Stura . . 9
Mattone Giorgio, viaggiat. di comm., 5 v. Princ. d'Acaja.
Mattone Lod., pension., 53 v. Cibrario.
Mattone Luigi Paolo, avv., 4 v Venti Sett . 743,967
Mattone Luigia in Bruno 44 v. S. Francesco da Paola 460
Mattone Madd. e Adelaide 349 str. Mongreno 442
Mattone Paolino, telegr., 47 v. Cibrario . . 1094
Mattone Urbano, uova e burro, 50 v. Mazzini. 554 564-66
Mattone-Porta Adel., maestra mun., 4 v Saluzzo 822
Mattucci Giacomo, maresc. di banda (56° Fanteria). 34 c. Regina Margherita.
Maula Carlo, 42 v. Monterosa. 909
Mauletti G. Batt. e figlia Adele in Bibollet 46 p. Castello. 49
Maulino Angiolina, agiata, 8 v. Pietro Micca.
Maurino Ant., corriere, 44 v. Roma, 4 e 3 via S. Teresa, 24 e 32 v. Lagrange . 494-96-98
Mauro Isabella, maestra mun., 25 v. Bidone . 649 777,809,944-34
Maury Old. geom., 4 v. del Carmine 68,485 989,1169
Mauti Pietro, impieg., 49 c. Reg. Margherita . 688
Mautino frat. fu Giov. Dom. 1 v. Sassari 442-70
Mautino Carlo fu Giovanni pichetti, 55-84 36 v. Perugia e c. Brescia 432 379-80,773
Mautino Carlo (Ditta), riv. lib. e giorn., 24 v a Garibaldi 335,482
Mautino Emilia, tratt., 44 v. Tiziano. . . . 519
Mautino Franc., 22 v. Villarbasse 842
Mautino Giacinto, verniciatore, 28 c. Vercelli 344-46
Mautino Gio. e figli (Ditta) segheria 13-96 50 c. Princ. Oddone . 142-70,379-80
Mautino Paolo e figli 76 v. Aosta . . 45
Mautino-Ottiglia Clot. fu Dom. in Alba 8 v. Villarbasse 495
May William, rappr. 30-24 22 v. Sacchi. . . 400
Mayer Andrea, 13 v. Rosine . . . 760,845,959
Mayneri (*vedi* Ceriana).
Mayneri bar. Arcangela n. Onesti, 28 v. Gasometro 762
Mayneri barone Giuseppe, colonnello, 28 via Gasometro. 764
Mayor des Planches S. E. bar. Edmondo, avv., amb asc. 26 v. Barbaroux e 4 a (Moncalieri) 24,463
Mazé de la Roche nob. Albertina, 26 v. Sacchi
Mazé de la Roche cont. Camilla nata Gay di Quarti 7 v. Napione . . 165,730-47-70 787-88
Mazé de la Roche nob. Candida, 46 v. Gius. Pomba.
Mazé de la Roche cont. Carolina in Figarolo di Gropello, 59 c. Re Umberto.
Mazé de la Roche cont. Lorenzina, 25 corso Vinzaglio. 794

Mazé de la Roche conte Tancr 86-19 7 v. Napione.
Mazeron J., ortoped., 36 v. Venti Sett. . *p.* 1027-29
Mazza frat. e sor. 57 str. del Nobile . 23,424
Mazza Aldo, commerc. 59 09 44 c. Presid. Wilson 702-98,1047-425
Mazza Ang., impieg. mun., 32 c. Farini . . 628
Mazza Angiolina, confez. per signora 28-11 6 v. Maria Vittoria 364
Mazza Anna 27 v. dei Ronchi. 433
Mazza Carlo Alb., avv., proc. vice pretore 52-80 2 v. Mercanti . . . 684,898,967-76
Mazza Cesare, vinaio, 44 v. Saccarelli . . . 539
Mazza Edoardo, ing., 7 v. Diamonti
Mazza S. E. Enrico, avv., Procur. Gen. di Cassaz a riposo, 2 v Mercanti. 907
Mazza Gaud., calzol., 43 c. Inghilterra 423
Mazza Gio. fu Felice 40 v. Monte Rosa. . . 445
Mazza Giulia 2 v Crimea 63
Mazza Gius., proc., gall. Nazionale, scala *B*, 976
Mazza Guglielmo, latton.-gas , 40 v. Barotti . . 430
Mazza Luigi, dott 20 v. Valsalice (int. 6 e 8) 487
Mazza Maria in Piaro 4 v. Thesauro e a (Cuneo). 184
Mazza Roberto, fon.-ecclesiast. artigl., 37 v. Assietta.
Mazza Rob., impieg. post., 50 *bis* c. Re Umberto 406
Mazza Teresa ved Reviglione, insegn. munic. a riposo, 32 v. Vasalli Eandi.
Mazza-Corruti Adelaina, 44 c. Presid. Wilson. 734
Mazza-Neyrone Amalia, maestra mun., 38 via S. Massimo 928
Mazza-Simonis Serafina 37 v. Assietta. . 25
Mazzalorra Carlo, dott., segret. Int. Fin., 44 v. Genova 654
Mazzalorso Aristide, disegn., 27 v. Accademia Albertina. 374,4002
Mazzanti Mauro, prof. viol., 4 v. Consolata . 959-79
Mazzarelli Paola, agiata, 65 c. Vitt. Eman. II.
Mazzarelli Pier Giacomo, avv. proc. 82-94 8 *bis* v. Fabro 967-76
Mazzarelli Pier Giuseppe, ing. 81-37 65 c. Vittorio Emanuele II 985
Mazzarelli-Gasperoni Angelina, gerente banco lotto, 80 v. Nizza.
Mazzaro Gius., rappr. 33-56 24 v. Alfieri . . 460
Mazzei Fran., imp. post., 45 v. Mazzini. . . . 1096
Mazzella Franc., rag., impieg., 58 v. Madama Cristina 653
Mazzella-Riva Livia, maestra mun., 58 v. Madama Cristina. 934
Mazzera Gio., falegn., 40 v. Ospedale 382
Mazzeri Stefano, ing., 23 v. Gioberti 689
Mazzetta Margherita, 73 c. Vitt. Eman. II.
Mazzetti sor. fu Franc. 45 v. Pisa . . . 137
Mazzetti Augusto, 9 p. Solferino. 1069
Mazzetti Francesco (Ditta d Gandolfo C.), fabbr. oggetti stagno 44-86 44-45 v. S. Pietro in Vincoli 438
Mazzetti Giorgio, neg. vino, 54 v. Lagrange . 534
Mazzetti Gio., agente di cambio 6-70 2 p. Carignano, *abit.* 9 p. Solferino . . . 297,1425
Mazzetti Gius., commest., 53 v. Feletto . . . 564
Mazzetti Luigi, impr. trasporti, 40 v. Sesia . . 494
Mazzetti Marcelliano, 2 v. Avet 766
Mazzetto Carlo, vetturale, 36 v. Carlo Alberto. 544
Mazzi Bartol., impieg. ferr., 44 c. Valentino.
Mazzi Pietro e C. (*La Fila*), rosticceria, rimp. al 2 v. Viotti 565
Mazzia Emilio mag. alim., 4 v. S. Massimo . 564
Mazzia G. B., dirett. didattico, 59 c. Oporto . 849 824-30
Mazzia Giuseppe, fumista, 28 v. Carlo Alberto . 391
Mazzia Secondo, frutta e verd., 46 v. Artisti *p.* 572
Mazzia e Viotti, mece. di proc. 38 v. Cumiana. 458
Mazzinghi Giordano, impiegato, 38 v. Barbaroux.
Mazzinghi Luisa, insegn. franc., 38 v. Barbaroux. 936
Mazzinghi Mario, insegn. franc., 38 v. Barbaroux . 936
Mazzini (*tipografia*). 5 c. Ponte Mosca. . . . 337
Mazzini Egidio, sost. segr. di Procura Gen., 4 v. Cavalleriz a. 677
Mazzini Eligio, imp. post., 45 v. Montevecchio 1093
Mazzini Gio., dott. prof., veterin. ang. via Bologna e Paganini, 52 v. Nizza VII, 869-97 1033-37-38-42-45-73
Mazzini Gius., ing. 80-06 4 v. Colli 985,1435
Mazzitella Vinc., capo-sarto regg. fant., 63 corso Principe Oddone.
Mazzocchi Luigi 40 v. Muriaglio 118
Mazzocchi Luigi, annaiuolo, 48 p. Castello. 462-72
Mazzola sorelle modiste, 63 v. Mad. Cristina . 307
Mazzola Annibale Guido 20 v. Capua, e *fond.* 80-56 57 v. Ceva. . . . 43,446,444
Mazzola Armando, rag., prof., 67 c. Vitt. Em. II . 955 994-97
Mazzola Aurelia in Foglino 444 v. Mad. Cristina. 98
Mazzola Francesco, 44 c. Dante 830
Mazzola Franc., rag., 48 v. Carlo Alberto . . 744
Mazzola Gius. fu G. B. 14-46 23 v. Giotto . 53 65-84,446-20-29-46-84-98
Mazzola Lodovica, tal acc., 48 v Carlo Alberto. 639
Mazzola Lor., latton., 5 p. Gran Madre di Dio 450,1173
Mazzola Mario, fonderia 14-46 23 v. Giotto . 444
Mazzolani Stef., falegn., 73 c. S. Maurizio . . . 382
Mazzoleni Ersilia, maestra mun., 7 v Montecuccoli 924
Mazzoleni Luigi, dott. proc., 26 v. Amedeo Avogadro. 976
Mazzoli Angelo, fu Luigi (Ditta Zanelli) macch. industriali 52-16 62 corso Francia. 33,676,77,446-79-450-52 83-60,995
Mazzoli Enr., sarto, 54 v. Venti Settembre . 344
Mazzoli Luigi, 62 c Francia. 1448
Mazzoli Umberto, colleg., 7 v. Barolo . . 688
Mazzoli Vittorina ved. av. Mig 54 c. Francia 77
Mazzolino Clemente, 3 v. Ancona. . . 574,1077
Mazzone Alessandro e Tirone Olimpia coniugi 120 c. Palermo 127
Mazzone Clotilde ved. Mariano 54 v. Po . 457
Mazzone Felicita, caffe, 25 c. Barriera . . . 523
Mazzone Gaetano, aggiunt. cell., 46 v. Corso d'Ap. 677
Mazzone Margh. fu Nota Domen. 10 v. Alfieri 42
Mazzoni Alessandro, formaio, 47 v. Lagrange . 578
Mazzonis frat. fu Fran. 11 v. S. Domenico . 129-99
Mazzonis Paolo fu G. B (Ditta stamp. stoffe 6-86 4 v. S. Domenico sez. cotonificio 7-25 46 v. S. Agostino: cotonificio 89-65 455 c. Altacomba . . . 42,20 489,348-49
Mazzonis di Pralafera nob. Amalia n. Ajello 93-51 70 c. Vitt. Em. II.
Mazzoni di Pralafera nob. Cesare, fu Paolo 20 c. Palestro 80,428-56
Mazzonis di Pralafera bar. Ed. 44 c. Vinzaglio 423-96,595
Mazzonis di Pralafera nob. Federico, fu Paolo 11 v. S. Domenico 440-59-466
Mazzonis di Pralafera nob. Giorgio, Clotilde, Paola Teresa ed Enrico, 20 c. Palestro.
Mazzonis di Pralafera nobile Giov. Battista, 70 c. Vitt. Em. II.
Mazzonis di Pralafera nob. Luigi e Ernestino, 70 c. Vitt. Em. II.
Mazzonis di Pralafera nob. Pia nata Orsi, 20 c. Palestro.

Mazzonis di Pralafera bar. Vittoria n. kramm, 14 c. Vinzaglio
Mazzoran a Erminia, gelat., 94 v. Bologna *p.* 534-49
Mazzucchelli Adelina 17 v. Franc. Lanfranchi 76
Mazzucchelli Carol. ved. Vecchia, 84 c. Vinzaglio.
Mazzucchelli Caterina, merc., 44 v. Massena . 334
Mazzucchelli Claudia n. Chiaves 45 v. Legnano 727
Mazzucchelli Enrico, avv. 50-85 14 p. Statuto 662,967
Mazzucchelli Ludovica 34 v. Lesseo . . . 93
Mazzucchelli Paolo 7 v. Torquato Tasso 184-84,798
Mazzucchelli Vinc., ing. 85-92 45 via Legnano 94,702-44,1077-85-465
Mazzucchetti A. 5-46 banch., 9 v. Bogino . 297
Mazzucchetti C., calzolaio, 9 v. Torino . . . 423
Mazzucchetti Idalin Lapoi 43 v. Asietta 18,473
Mazzu chi-Allard Luig a 13-52 57 c. Re Umberto.
Mazzucco Augusto, fotogr., 94 c. Ponte Mosca . 359
Mazzucco Luigi, comm s. giudiz., 7 c. Siccardi.
Mazzucco Nicolina, stiratr., 48 v. Monferrato . 326
Mazzucco To nm. tratt., 398 str. Nizza . 424,549
Mazzuch tti Gio., vinaio, 22 ostr. Abbadia Stura 539-61
Mazzuchi Francesco, 4 p. Med. Cristina . . 4140
Mazzulini L., levatrice, 34 c. Valentino. . . 4031
Mazzuoli Gino, 5 v. Mongin evro 4082
Mazzuri Gio. fu Giorgio 20 v. Lagrange e Cavoretto 41,461
Meaglia Annetta, camicie e colli, 46 v. Boter o 325
Meaglia Giovanni, maglierie 37-92 24 via Monte di Pieta 322-23
Meaglia Gio. fu Gio. 46 c. Princ. Odone 442
Meaglia Gio., mag. alim., 44 c. Ponte Mosca . . 564
Meaglia Secondo, vinaio, 435 v. Nizza . . . 539
Mean Eug nio trasporti, *uff.* 9 c. Raffaello, *abit.* 57 c. Firenze. 494-92-93
Meana (*vedi* Ripa di)
Meano coniugi 58 v. Cibrario 57
Meano frat. e sor. fu Cesa e 341 str. di Ronchi. (Regione Fortanette). 454
Meano Lor., ✱, teol., curato a Sassi 242,713-47,84 7-6-99
Meano Natale, macell., 4 v. Molinette . . 583,1175
Meano Brignone e C. (succ. Leopoldo Beltramo) fornit. militari 8-68 36 e 38 v. Amedeo Peyron 346-43
Meazza Antonio, caffè-liquori 31-98 26 via Roma. 524-29
Mecca frat., mercerie, 4 v. S. Tommaso . . 331-33
Mecca Aug., sacerdote cappell., 87 v. Venti Sett.
Mecca Ernesto, imp. munic., 45 v. Donati . 611
Mecca L., parrucch., 3 v. S. Franc. da Paola . . 465
Meccio Francesca, insegn., 30 v. Stocchi . . . 923
Meda coniugi, mag. alim., 24*bis* v. Baretti . . . 564
Meda Beatrice, maestra mun., 33 v. S. Chiara . 920
Meda Enr., pizzic., 48 v. Po 567
Meda Felice, pizzic., 35 v. Princ. Amedeo . . . 567
Meda Maria Carlotta 163 str. S. Margherita 467
Meda Riccardo, liquor., 94 c. Palermo . . 529-44
Meda Vitt., timbri, 49 v. Porta Palatina 369
Medaglia Pietro, argent. e oreficerie, 2 piazza Lagrange 338,483
Medana famiglia, 3 v. Bonafous.
Medano Camillo, segret., 168 c. Reg. Margherita.
Medici Michele, calzol., 44 v. Saccarelli. . 423
Medici Oreste di Gius. avv., 47 str. Pinerolo. 433
Medici del Vascello nobild. Elvina 15-46 60 c. Moncalieri 410
Medici del Vascello nob. Francesca n. Sardi, 37 c. Opo to
Medici del Vascello nob. Gio., ing., console 59-30 79 c. Re Umberto. . 402-45 602,1086
Medici del Vascello nob. Gius., 37 c. Oporto.
Medici del Vascello nob. Onorino n. Scaravelli. 4 c. Vinzaglio.
Medici del Vascello nob. Oreste, avv., 4 corso Vinzaglio
Medici del Vascello nob. Osvaldo e Giselda 4 c. Vinzaglio.
Medici del Vascello nob. Sandrina n. dei conti Rossi, 79 c. Re Umberto . . . . . *p.* 739
Medico Gius., oggetti casal., 64 v. Mad. Cristina 445
Megard fratelli, antiquari 47-23 v. Bogino . . 337
Megard Emilio prof., 45 c. Re Umberto . 400
Megard Henry, 45 c. Re Umberto 4080
Meggiorini Gio., comm. pretura, 40 v. Orto Botanico 683-85
Meggiocco Gius., parrucch., 34 v. S. Secondo . 405
Mei Lea, professa, 4 v. Arsenale. . . 706,874,940
Mei Teresa, sarta, 4 v. Boucheron 304
Meille fratelli e sorelle fu Luigi Paolo 10 v. Garibaldi 79
Meille Alice in Bertolacci 36 v. Belfiore . 25
Meille Luigi, med. chir. 24-77 35 v. Pr. Tomm. 762 1044-48
Meinardi Dom., mag. alim., 35 v. Vanchiglia. 564
Meinardi Eug., vice canc., 34 v. Beaumont . . 677
Meinardi Francesco, mag. alim., 3 v. Matteo Pescatore 564
Meinardi Gio., tratt., 42 v. Mondrone. . . . 349
Meinardi Gius. 7 v. Vigone 494
Meinardi Irene, biancherie 23-37 29 v. Lagrange. 345-23
Meinardi Michele fu Gius. 4 v. Ceresole . . 52
Meinero Giacomo, calzol., 20 v. Silvio Pellico . 425
Meinero Gius., 20 v. Donizetti
Meino-Principiano Adel., 20 v. Donizetti
Meini Gualtiero, verif. metrico, 7 v. Petrarca . 664
Meitre coniugi, mag. alim., 28 v. Maria Vittoria 564
Mela Angelo, chir.-dentista, 35 v. Po . . 404-76
Melania Maria in Bo io, erborista, 23 c. Brescia 400
Melano coniugi 36 v. Montemagno. . . 445
Melano Anna, tabacc., 30 v. Cuneo 660
Melano Ant., rag., rappres. 83-35 37 c. Re Umberto 488
Melano Carolina, ricam., 5 v. S. Massimo . . 329
Melano Cat. ved. Roggia e figli 45 v. Orto Botanico 425
Melano Costanzo, latteria, 58 c. Re Umberto . 549
Melano Erminia, maest. mun., 26 v. Gioberti . 929
Melano Francesca, frutta e verdura, 43 via S. Secondo 564-72
Melano G. B. 56-94 9 v. dei Mille . . 408-60
Melano Gio. mag. alim., 204 str. di Lanzo . . 564
Melano Maria in Geri 36 v. Marochetti 103
Melano Maria, mag. alim., 20 v. Lamarmora . 564
Melano Mario fu Gius. 18 piazza Castello (e Rivoli) 40,49
Melano Spirito fu Mattia 46 v. Pollone . 438
Melano Tomm. e cons. 204 str. Lanzo . . 48
Melano-Macchino Vittoria, agiata 9 v. dei Mille.
Melano di Portula cont. Carolina, 30 v. Mercanti 727
Melano di Portula cantessa Emilia in Marenco, 25 v. S. Franc. da Paola. 768
Melano di Portula nob. Eufrosina ved. Priuli, 34 v. Venti Settembre.
Melano di Portula nob. Eugenia in Cocito, 43 v. Princ. Amedeo.
Melano di Portula nob. Giuseppina, 30 v. Mercanti.
Melano di Portula nob. Ippolita ved. Solaro di Monasterolo, 24 v. S. Dalmazzo
Melano di Portula nob. Lia in De Rossi di Santarosa, 45 v. Goito.
Melano di Portula cont. Rosalia ved. n. Ferrero 25 v. S. Franc. da Paola 76,729-68

Melanotte Cristina in Seghesio 42 v. Monti *p.* 446
Melanotte Maurizio, med. ostetr., Osp. S. Giovanni 722,1044
Melchiorri Ant., pitt., 44 c. Vitt. Eman. II. 463 4060
Melchior Teresa, forn., 7 c. Re Umberto. . . . 578
Melchiorre Leandro, imp. leg., 36 v. Ormea.
Melchiorre L., scultore, 39 v. Po . . . 4002
Melidi Paolo, fabbr. statue, 27 v. Baretti . . . 336
Mele Dom., studio di pubbl. e amministraz. 28-00 14 p. Castello.
Melica Bart. e consorte 14 v. S. Antonino 468
Meliza coniugi 28 v. Cantalupo 42
Meliga Alfredo, commerc., 30 c. Francia.
Meliga Gio., mag. alim., 35 v. Germanasca . . 564
Meliga Zefferino, 45 c. Re Umberto . . . 823
Meliga A. e C., cappellai, 62 v. Venti Sett.. 308-09
Melindo coniugi, drogh. 43 v. Cottolengo . 444
Melindo Dom. (Ditta) gelat., 142 c. Reg. Margh. 531
Melissa Angelo 23 v. Gozzano 87
Melisurgo famiglia, 64 c. Re Umberto.
Melisurgo-Vegezzi-Ruscalla Ida, i petr. 47-88 30 s r. di S. Vito e 4*bis* via delle Rosine . . . 454-55,776,925-26-32 49
Mella nob. Luigi, 53 v. Garibaldi
Mella nob. Maria, 53 v. Garibaldi.
Mella-Arborio nob. Alessandro, console, 89-48 56 v. Palmieri . . 602,792 810-46
Mella-Arborio nob. Maria, Laura, Ottavia, Alberto, Luigi, 36 v. Palmieri
Mella-Arborio cont. Sofia in Ludadio ortem glia 22 p. Vitt. Em. I. 498
Mella-Arborio cont. Teresa n. Balbo di Vinadio, 36 v. Palmieri 425
Mellana Pier Filippo, rag. 42-30 44 v. Corte d'Appello 994-97,1088
Mellano Angelo, calzol., 4 4 v. Cesana 423
Mellano Alessandro, rappr., 59 v. Saluzzo . . 484
Mellano Caterina, mag. alim., 34 v. Napione . 564
Mellano Gio. legna e carbone, 4 v. Basa e 40 v. Matteo Pescatore 384
Mellano Gius. e consorte 23 v. Cumiana . 64
Mellano Gius., parrucch. acc. al 45 Venti Sett. 405 767
Mellano Pietro, tratt., 40 str. Cavoretto . . . 520
Mellano Rita, pettinatrice, 421 v. Cesana . . 408
Mellano Stefano, mag. alim., 28 v. S. Giulia 564
Melle Annunziata, maestra franc., 3 v. Urbano Rattazzi 956
Mellè Carlo, fabbr. utens. 89 c. Principe Odone 438
Melle Gius., prof., impiegato, 3 v. Urbano Rattazzi.
Melli Alberto, rag., agente assic. 57-31 4 corso Vinaglio, *abit.* 2 v. Droveti . 402,93 842
Melli Giuseppe, 25-68 78 v. Nizza . . 467-74
Melli Maria rappr. art. diverti 20-02 49 via Maria Vittoria 484
Melli-Bachi Amedea, maestra mun., 54 v. Mad. Cristina. 930
Mellica Ant. fu Carlo Gius. negoz. legna, 8 v. Buniva 39,379-84
Mellica Gio. Ant., curato, 3 v. Orfane . 208,742-43
Mellino Elisa, bazar, 42 v. Mad. Cristina . 336
Mellino Gas are arm. 35-52 25 v. Vanchiglia 49,1023-26
Mello A., meccan., 36 str. Pianezza 460
Mello Antonio fu Basilio 3 v. Viù . . . 200
Mello Claudio, aplicat. fer. dello Stato, 35 via Carlo Alberto
Mello Corrado, dott. 443 v. Nizza 693
Mello Mary, tintoria, 477 c. Reg. Margherita . 327
Mello Ottavio, latton.-gas. 35-38 29 v. Cernaia 450
Mello Pietro, 42 v. Barolo 4085
Mello Pietro, 4 v. Moncrivello 778-96
Mello Ugo, dott. veter., 52 v. Nizza . *p.* 62 . 823,69 897,1033
Melloni Ulpmio, commerc. 87-99 48 p. Castello
Mellusi Vinc., prof. avv.-proc., *studio* 2 v. Cernaia *abit.* 9 v. Pio Quinto. . . 818,974 976-97,1040
Melogno Mario e C. (Ditta), avviaz. aeron. 16-58 24 v. della Rocca. 471
Melotti Anna, latt., 27 v. S. Domenico. . . 549
Melotti Anna, mag. alim., piccol. 6 v. Quartieri 564
Melotto Gius., bidello, 8 v. Accad. Albertina . 867
Melzi Costant., spett. scol., 25 v. Le Chiuse. 646
Menada coniugi 150 strad. Cavoretto-Moncalieri 54
Menada Giovanni 61-90 5 v. Carlo Alberto.
Menardo fratelli mag. alim., 57 c. Firenze . 564-74
Menardo Gius., mag. alim., 44 v. Fossata . . . 564
Menardo Maria, sarta, 44 v. Fossata. . . . 366
Menardi Aug. prof. di violino 2 v. Silvio Pellico 959
Menardi G., parrucch., ecc. al 4 v. del Carmine. 405
Menardi Giacomo fu Chiaffr. 74 v. Villafranca 495
Menardi Giacomo pasticc., 49 v. Mongineyro 84 411,378,839
Menardi Giulio, 47 c. Presidente Wilson.
Menardo Francesca, maestra, 44 v. Venti Sett. 322
Mencacci Aug., impiegato, 22 v. Cavour. . . . 642
Mencaraglia Raffaele e figli, marmisti, *Serravezza* 21-01 4 c. Galeniano 385
Mendicità istruita 24 v. S. Massimo . . 43,26 78,79,85,403-26-39 54-61
Mendola Emanuele, impiegato 52 v. Villafranca 664
Menegatti Gio., vinaio 46 v. Cataluna 539
Menegazzi Luigi, sacerd., rett. collegio Fedeli Compagni, 44 v. Franc. Lanfranchi . 745
Menechini Rafael, parrucch., 92 c. Vittorio Emanuele II 405
Meneghinel o-Cucletti Teresa, maestra mun., 80 c. Vinzaglio 922
Meneglio-Regis Emilia in Taghano 9 via S. Massimo 461
Meneglio-Regis Pietro e Maria di Luigi 264 str. Moncalieri. 440
Menghi Federico, 16-99 57 c. Duca d'Genova 784
Menghini-Gilardo Carolina, mag. alim., 39 c. Ponte Mosca 564
Menghini Feder., prof., 8 v. Omegna 646,903-4
Menicucci Fermin., 42 v. S. Secondo 843
Menicoff Carlotta, maestra pian., 3 v. Venti Sett. 9 9
Menicoff Franc., ing., 9 v. Venti etc. . . . 1070
Menietti G., fiori, 22 v. Corte d'Appello. 309
Merighini Dom. fu Luigi 52 v. Cumiana . 64
Menini Ferruccio e figlio, rappres. 60-22 88 v. Coli 440-41-84
Menini e Gaillard 8-20 fabb. registri, 25 via Roma 13-38 *fabbr.* 4 v. Ospeda e 362-64-66
Menini-Main Teresa 88 v. Coli 59
Menino Agapito, mag. alim., 143 v. Pier Carlo Bogio 564
Mennyey Cleli, maestra mun., 38 v. Mazzini 934-42
Mennyey Franc., maestro mun., 45 v. Pinerolo . 927
Mennyey Giov. 53-97 avv. proc. 4 via del Carmine 683,912-67-76, 045
Mennyey Malvina, 2 v. Assarotti 980
Menocchio Gio., seteria, 10 p. Em. Filiberto, 299,300-25
Menocchio Luigia 272 c. Francia. 77
Menocchi Raff., mag., 68 c. Vitt. Em. II . 760,985
Menon Antonio, uff. post., 6 v. Mad. Cristina 1096
Mens Balda sarre, avv., 42 v. Mazzini . . . 701
Mens Eugenia 4 v. Frejus 78
Mens Sebastiano e consorte 175 v. Demonte 66
Mensa coniugi 4*bis* v. Valfenera 485

Mensa Ang. fu Sebast. 9 v. Villa Regina *p.* 469-94
Mensa Attilio, dott. prof. veter., 52 v. Nizza 897,4033
Mensa Carolina, riv. pane, 23 v. Bern. Galliari 579
Mensa Euclide, rag., 52 v. Nizza 992
Mensa Gius., lavori in cem., 14 v. Mad. Cristina, *fabbr.* 29 v. Pio Quinto 388
Mensa Irma, maestra mun., 52 v. Nizza. . . 926
Mensi Enr., ⊖, medico chir 25-39 6 corso Re Umberto 654,729,883,4044-48
Mensio Biagio drapp. e lan., p. Em. Filib. (merc. IV) 413,347
Mensio Carlo fu Bartol. 47 c. Dante . . . 65
Mensio Ern., leg. libri, 7 v. Mercanti 364
Mensio Franc., inserv. 9 v. Montevecchio . . 895
Mensio Gio. fu Luigi 13 via Boccardo. . . 32
Mensio Gius. impiegato, 4 v. Santhia . . . 468
Mensio Luigi, *abit.* 14 v. Venti Settembre.
Mensio Paolo ⊖, avv. proc. 18-04 *studio* 44 v. S. Teresa, *abit.* 37 v. Bertola 779,855,967-76 907,4407-417-32-46
Mensio Paolo, materassaio, 37 v. Baretoux . . 429
Mensio Rosa, mag. aliment., 86 c. ad. di Lanzo 561
Mensio-Biscaldi Erminia, 37 v. Bertola . . . 779
Menso Maria, mag. alim., 3 v. Assietta . . . 561
Mensone Maria 44 v. Lanzo 92
Mentasti Ed. sac. (eredi) 140 c. Reg. Margherita. 464
Mentigazzi Edoardo, drogh., 73 c. S. Maurizio 414
Mentigazzi Olga, 9 v. Matteo Pescatore . . . 9 4
Menzio frat. fu Giov. 3 p. Eman. Filiberto. 69
Menzio Angelo, dott., ispett. Dogana, 75 corso Vinzaglio. 637
Menzio Angela, parrucch., 444 str. Nizza . . 405
Menzio Clemente, 8 v. Bonafous 8-4
Menzio Franc., frutta e verd., 54 v. S. Quintino 572
Menzio Gius., mag. alim., 132 str. Lanzo . . 561
Menzio Giuseppina ved. Gallea, drogh., 10 via ai Ronchi 441,703
Menzio Maria Teresa 20 strad. Valsalice (int. 13) 487
Menzio Michele, 546 str. Valpatonera . . . 854
Menzio Mich. Felice, latton.-gas., 30 v. Cernaia 450
Menzio Natalina (Ditta di Menzio frat.), mag. alim., 14 v. Fabro 564-67
Menzio Pietro, dott., prof., 8 v. Bonafous . . 900
Menzio Vinc., fiori e piume, 47 v. Lagrange. . 303
Menzio e Carbonato, calzoler., 20 *bis* v. Principe Amedeo. 423
Meotti Cesare, appar. elettr., 13 v. Corte d'Appello 434-32
Meotti Giovanna, ved. Poda, uff. postale, 79 str. di Francia 4096
Merati-Gedda Gemma, maestra mun., 20 v. Maria Vittoria. 923
Mercandino sor. fu Giacomo 74 v. Nizza . 424
Mercandino Carlo, industr., 4 v. Cavour.
Mercandino Ern., avv.-proc., 7 v. Quattro Marzo e 10 v. Belfiore . 967-76,4064-443
Mercandino Franc., ⊖, med.-chir., 7 corso Siccardi 940,4 44-49
Mercandino Giacomo (Ditta) tele cer. 7-61 20 *bis* v. Lagrange, 3-80 9 v. Ilarione Petitti, e 23-82 388 str. Abbadia di Stura 9 89,3?0 426
Mercandino Gio., rag., cons. comun. 3-80 9 v. Ilarione Petitti 603-06-39 753-77-80,809 933-34-3?,1049-84 444-22-54-57-58-59
Mercandino Gius., trattore, 41 v. Don Bosco . 549
Mercandino Guido, dott.-proc. 7 c. Siccardi . 976
Mercandino Pietro, impieg., 10 v. Belfiore.
Mercandino Pietro ⊖ neg. carboni e sediz. 85-77 4 v. Savigliano 470,385,493
Mercato Cereali 1-16 galleria Nazionale.
Mercenati Alfredo, ing., ⊖ (V. *Marcenati*).
Mercenati Emilio, fabbr. ciocc. 43-90 44 c. Inghilterra, *negoz.* 5 p. Carlo Felice, 6 v. Cernaia e 15 c. Inghilterra, *abit.* 6 v. Montecuccoli . . . . . *p.* 544-46
Mercenati G. Rafaele, avv., 9 v. Piana . . . 974
Mercenati-Voena Nina, agiata, 6 v. Montecuccoli.
Mercilli Lucia, lan.e tel., p. Em. Fil. (merc.V) 318
Meragaglia-Strada Lina, 78 c. Siccardi . . . 809
Meregaglia Dan., ⊖, geom. imm. res. 90-59 78 c. Siccardi . . . 389-90,989,4108-434
Meregaglia Edoardo ⊖, *uff.* 89-60 49 v. S. Quintino, *abit.* 54-36 71 corso Siccardi 27,463,847
Merelli Ang., (Ditta) fabbr. scatole, 3 c. Palestro . 364
Merenda Stefano, 57 v. Garibaldi.
Mereu Orazio, agg. cancell., 45 v. Duch. Jolanda 677
Meriano-Dell'Isola del Borghetto Angela Margherita Luigia 22 c. Mass. d'Azeglio . 104
Meriggio Pietro, impieg. post., 451 ant. strada di Collegno 4094
Meriglio Maria, Orsola e Gius. 28 via Accademia Al ertina. 40
Merigo Gio., segr. princ. ferr., 6 v. Buttigliera 1406
Merini Pietro, rag., rappres., 4 v. S. Francesco da Paola 489,992-95
Merizzi Alberto, ing., 44 c. Re Umberto.
Merkl Carlo, ing., 4 v. Jacopo Durandi . . . 985
Merlani Aristide imp. daz., 49 v. Monginevro . 623
Merlati Felice, ragion., 27 v. Bertodieri . . . 994
Merlati Giusta, riv. giorn., v. S. Franc. da Paola ang. c. Vitt. Emanuele II. 355
Merle sorelle 9 v. Tarino 479
Merle Gius. fuGiac. 44 v. Palazzo di Città 427-40
Merletti Adele 24 v. Valp. Caluso 449-20-37 68
Merletti Fed. cap., 24 v. Valp. Caluso 449-20-37-68
Merletti Giuseppa in Crosti 51 c. Re Umb. 449 420-37-68
Merletti Irene, 46 v. della Rocca 847-48
Merletti Irene ved. Ballario 28 via Madama Cristina 98,425-68-78
Merletti Luigia in Negri 90 via Madama Cristina 449-37-68-87
Merletti Maria in Allievo 3 v. Valeggio . 449 157-68
Merletti Paolo, 15*bis* v. Bardassano . . 1078-442
Merletti Paolo, impieg., 5 c. Oporto. 843
Merletti Vittoria ved. Rosenda 21 via Valperga Caluso 449-57-68
Merletti-Ferraro Anna, levatr., 37 v. Belfiore 1031
Merli Filippo, med.-chir., 72 v. Cibrario. . . 726
Merin frat., mag. alim., 34 v. Belfiore . . . 561-74
Merlin Andrea, latteria, acc. al 62 v. Morosini 549
Merlin Ant., latteria, 56 v. Cumiana 549
Merlin Battista, latt.eria, 24 v. Ormea 549
Merlin Caterina in Gauthier 40 v. S. Gillo 460
Merlin Franc. fu Gio. 3 v. Cristalliera . . . 63
Merlin Francesco, pizzic., 8 v. Bellini . . . 567
Merlin Gio., latteria acc. al 4 v. Boucheron . 549
Merlin Gio. Batt. e figlio 22 v. Brunetta . 38
Merlin Gius. (eredi) 13 v. Petrarca . . . 433
Merlin Lor., latteria 8 v. Muriaglio. 549
Merlin Maria fu Giovanni ved. Sonetto 3 v. Cristalliera. 63,78
Merlin Natale 23 v. Fiano. 20,73
Merlin Placido 22 v. Fiano 73
Merlini Settimio, fabbr. statuette, 29 v. Baretti . 336
Merlino (ered.) 158 c. Reg. Margherita 448
Merlino coniugi 44 v. Villarbasse . . . 495
Merlino coniugi, arr. sacri, 10 v. Pal. Città . 328-29
Merlino coniug., calzol., 10 v. Catania . . . 423
Merlino sor. fu Gius. 73 v. Saorgio . . . 469

Merlino Angela in Cipriano 48 v. Digione *p.* 66
Merlino Ant. fu Gius. impr., 72 c. Re Umberto 446,390,798
Merlino Aug., macell., 2 v. Boucheron 586
Merlino Augusto, macell., 8 v. Gioberti. . . 583
Merlino Carolina fu Franc. 86 v. Aosta . . 45
Merlino Franc., latteria, 78 c. Vitt. Em. II . . 549
Merlino Gio., macell., 284 v. Nizza 583
Merlino Gio., vetturale, 40 v. Monteu da Po . 510
Merlino Luigi, calzolaio, 99 v. Villafranca . 423
Merlino Luigi, tratt. 374 str. Casale 549
Merlino Michele fu Matteo 48 v. Pollenzo 438
Merlino Pietro 26 v. Brusà 38
Merlino Pietro fu Ant., pizzic., 49 v. Garibaldi 567
Merlino Pietro, impieg., 14 v. Po 4420
Merlo frat. e sor. fu Carlo 23 v. Carena 43,459
Merlo sor. fu Domenico 2 v. Tarino . . . 479
Merlo sorelle, latteria, 216 c. Moncalieri . . 549
Merlo Ant., calderaio, 220 str. Casale 473
Merlo Arturo, parrucch., 34 v. Garibaldi . 405
Merlo Batt. di Batt. 44 v. Candia . . . 42
Merlo Bern., falegn. e merc., 6 v. Martinetto 334-82
Merlo Bern. fu Gius. 183 str. Abbadia Stura 9
Merlo Camilla, latteria, 18 str. Pianezza . . . 549
Merlo Camillo 5 v. Piazzi 134
Merlo Carlo fu Vitt. 36 v. Borgone. . . . 34
Merlo Carlo (Ditta di Merlo Luigi) costruz. in ferro 38-06 46 v. S. Rocchetto . 474
Merlo Carolina in Rosso 25 v. Catania . 50
Merlo Cesare, macell., 34 *bis* v. Cibrario . 583,837
Merlo Costanza, latt., 200 c. Moncalieri . . . 549
Merlo E., calzol., 28 v. Mercanti 423
Merlo Enrichetta nata Ramella, ispettrice, 24 v. S. Donato 748
Merlo Enrico fu Felice pitt. 84-82 2 via Crimea, 19 v. Alfieri 1000
Merlo Eug., sarto, 13 v. Balbis 344
Merlo Federico, chinc.-merc., 4 *bis* v. Priocca . 334
Merlo G., ri amat., 42 v. Zecca . . . 329,1002
Merlo Gio. 3 *bis* v. Brunetta 38
Merlo Gio., capo mecc., 33 v. Asti.
Merlo Gio., macell., 2 c. Presid. Wilson. . . 583
Merlo Gio., marmista, 5 v. Quattro Marzo e 44 v. Catania 385
Merlo Gio., prof.-bim., 41 v. Cibrario. . . . 395
Merlo-Gio., rag. impieg., 34 v. Carlo Alberto . 662
Merlo Giovanna ricam., 40 v. Monte di Pietà 329
Merlo Gio. e Pacchiotti Geltr. 30 v. Monginevro. 442
Merlo Giulia e Gio fu Em. 940 tr. S. Paolo 463
Merlo Giulia in Moretti 435 c. Racconigi . 445
Merlo Gius., 26 v. Cellini 841
Merlo Gius. fu Paolo 33 v. Alassio. . . . 44
Merlo Gius., cristalli e specchi, 205 corso Casale 349,475
Merlo Gius., vinaio, 87 v. Ormea 539
Merlo Gius. e Sereno Maria coniugi 25 v. Musine 448
Merlo Ida, segret., Istit. Figlie Militari. . 948 49
Merlo Pari, agente di cambio 63-74 44 corso Re Umberto 299
Merlo Ilario, bar 35 33 44 p. Eman. Fil berto, 4 v. Sacchi, 41 e 41*bis* v. Roma e *mayazz.* 8 v. S. Anselmo 529
Merlo L., cioccol., 9 v. Pietro Micca . . . 546
Merlo Lor. latton., 42 v. delle Maddalene 450,796,1077
Merlo Luigi, industr. 38-06 46 via S. Rocchetto. 79,436
Merlo Margherita in Alloatti 24-23 via Botero. 35
Merlo Margherita, drogh., 6 v. Martinetto . . 444
Merlo Maria ved. Cibrario 9 v. Cafasse e 22 c. Vercelli 434-91
Merlo Mario, liquor., 3 v. Bertola . . . . *p.* 527
Merlo Matilde in Gannio 225 str. Lanzo. . 92
Merlo Metello, 5 v. Piazzi 4116
Merlo Mich., ing., isp. ferr., 37 v. Vinc. Vela . 1403
Merlo Oreste, 26 v. Cellini 841
Merlo Pietro, neg. legna e carb., 26 v. Baretti. 384
Merlo Romeo, sarto, 4 v. Cappel Verde . . . 344
Merlo Tomm. e consorte 16 v. Romagnano 453
Merlo Vinc., 49 v. Alessandria. 684
Merlo Vinc., falegn., 74 v. S. Donato 382
Merlo Vincenzo, industr. 38-06 26 v. Galvani, *abit.* ai 32 4459
Merlo e Parigi, tipogr., 43 v. Princ. Tommaso 357
Merlo-Arnaud Amelia, maestra mun. 39 v. Cibrario 922
Merlo-Maffiodo Angela, vinaia, 45 c. Sommeiller 539
Merlo-Pich Clotilde nata Martini (er. di) 51 c. S. Maurizio 462-69
Merlo-Pich Giulio ⊖, geom., capo-uff. munic., 51 c. S. Maurizio 642
Merlo-Prot, neg. frut.e verdura, 7 v. Boucheron 572
Merlo-Renna Luisa, 19 v. Alfieri 738-61
Merlon Galeno, decoratore, 42 v. Massena 347,938
Merlone Emilio, impieg., 47 v. S. Massimo . 4080
Merlone Lorenzo, ⊖, macell., 72 c. Re Umberto e 4 v. S. Paolo 583
Merlone Luigi, tratt., 94 v. Monginevro . . . 549
Merlotti Feder., ebanist. e tappezz. 38-94 *fabbr.* 40 *bis* v. S. Donato . . . 373-84
Merolla Ernesta ved. Lavatelli, forn., 44 p. Vittorio Emanuele I 579
Meroni frat. (Ditta) 424 v. Monginevro . . 412
Meroni e Caremi, mecc. 12-35 424 v. Monginevro 460
Merteus Giulia Carlotta in Cortellezzi 25 str. del Righino 449
Meruni Colomba 29 str. del Righino. . . 449
Merveilleuse, camiciette 87-94 38 via Andrea Doria e 46 v. S. Massimo 300-01-03-06-23
Merzagora Ambrogio 4-46 46 v. Vanchiglia . 309 343,784
Merzagora Desid., artic. viaggio, 46 v. Garibaldi 1418
Merzagora Enrico, neg. berretti, 4 v. Buniva . 309
Merzagora Gerol., neg. berretti, 45 v. Artisti . 309
Merzagora Gius., ombrelli e ventagli 444 via Nizza 335,416
Merzagora Maria, maestra mun., 3 v. Colli 770,933
Meschia Giov., magazz. aliment., 464 v. Nizza 561
Meschini Margh., fioraia, 35 v. Monginevro. . . 352
Meschini Maria, merceraie, 47 v. Massena. . . 334
Meschio Carlo, dec rat. d'app., 9 v. Buniva e 43*bis* v. S. Ottavio 347
Messa Gius., calzol., 87 v. Nizza 423
Messa Maria, 7 v. Montevecchio 805
Messea Luigi Teodoro, ⊖, cons. Corte d'Appello, 24 v. Alfieri 676-77
Messea V. G., inchiostri da stampa 12-80 9 v. Goito, *abit.* 22 v. Gaeta . . 345-68,413
Messere Modesto, capitano, 5 c. Siccardi. . . 693
Mesina Gius. pensionato, 8 v. S. Franc. da Paola.
Messoira Giacinta vinaia, 40 v. Cigliano . . . 536
Messoira Gius., gelat., 45 v. S. Domenico . . 1088
Mes rallet Rice ved Dovis, agiata 63-114 c. Francia.
Metrallet Gio., med.-chir 45-40 17 c. Francia 1041
Mestrallet Giuseppe, 87 v. Monfalcone (int. 2).
Mesturini A., dentista, 49 v. della Rocca . . 1020
Meturini Anna Teresa, dott., 4 p. Mad. Cristina 905
Mesturini Ercole, ⊖, colonn., 4 c. Cavalli d'oro 898
Mesturini Ermenegildo ⊖, avv. not., 64-51 4 p. Madama Cristina 980
Mesturino Carmela, 228 c. Regina Margherita 836
Mesturino Ernesta in Nasi 40 v. Costigliole 62

Mesturino e Quaglia, mecc., 5 v. Bonzanigo *p.* 460-63
Metalgraf (vedi *Soc. comm. Un. Artieri fichet*).
Metopio Gius. di Anastasio 27 v. Balangero . 20
Metra Dario fotogr., 3 v. Manzoni 359
Metteo e Cesano, modellatori, 40 v. Alessandria 374
Matteo Giovanni, modell. mecc., 24 c. Emilia 374
Metter Enrico fu Abramo 38 str. Cavoretto 50
Metto-Fusco Maria, maestra munic., 6 via Montecuccoli 948
Metz frat. 4 c. Dante 65,424
Metz Gustavo e C., tende ricamate, 43 86 4 c. Dante e 143-145 v. Ormea . . 65,424,324
Metzger Carlo (Soc. Anon.) fabbr. birra 8-64 e 36-21 8 v. S. Donato 160-529,1154
Metzger Michele 3 v. Duran i 69
Meucci Felice impieg. ferr. 30 c. Re Umberto.
Meucci Gius., 1 tt., 22 v Roma 1141
Meunier Jean-Baptiste, masseur, 12 v. Principe Tommaso. 1028
Meyer Clementina e figlio 19 v. Petrarca 133
Meyer Maria, insegn. tedesco, 2 v. Carmine . . 937
Meynardi Gaspare Valentino, chim. farmac., 74 e 140 c. Reg. Margherita. 1023
Meynier Emilio, prof. medichir 35 62 46 via S. Quintino 725-6-3-, 8-3 1041-18
Mezzacasa Orsolina ved. Vezzani, tabacc., 114 via Madama Cristina. 660
Mezzadonna coniugi 14 via Rossana . . . 455
Mezzadri Luisa, in egn., 52 v. S. Secondo . . 942
Mezzalama Gius., ing., 38 v. Massena . 6 3
Mezzano fratelli, cavalai, 46 c. Casale . 423
Mezzano Angelo fu Gius. 6 v. Cristoforo . . 63
Mezzano Coriona insegn., 7 v. Carlo Vidua 934-42
Mezzano Luigi 11 v. Cernaia 52
Mezzanoglio Eligio 28 str. Venaria . . . 489
Mezzena Aless., rag., ispett. princ. ferr., 5 corso Stupinigi 1404
Mezzena Erasmo, med.-chir., 6 v. Gioberti 732-33-35 817,10 1-18-58-77
Mezzena Luigi, avv., 25 v. Mad. Cristina . . 149
Mezzena Pietro avv. 25 v Mad. Cristina 98,486
Mezzena e Zumaglini 58-60 v. Ormea. . . 424
Mezzenile (*vedi* Frances di M.).
Mezzi (*vedi* De Mezzi)
Mezzo Armin 41-17 22 c. Reg. Margherita 37
Mezzo Teresa in Re giori 60 v. Exilles . . 70
Mia Gius., 11 v. Lusema 842
Mia Virg. ve . Lusso tratt., 93 str. Casale 47,519
M. I. A. G. (Vedi *Manifattura Italiana Articoli Gomma Elastica*).
Miaglia Edoardo, avv., 2 v. Corte d'Appello. 967
Miaja coniugi 658 str. Grugliasco-Moncalieri 89
Miaja Luigi neg. vino, 658 str. Grugliasco-Moncalieri 89,780
Micca coniugi 28 v. Angiolino 14
Micca Domenico, matt., 7 v Brindisi 549
Micca Maria, vinaia, 28 v. Angiolino 539
Micca Oreste avv.-proc. e concil., 5 via Piave, *abit.* 18 v. Agostino Lauro . . 40,45 134 683,967-76
Micca Secondo, geom., 22*bis* c. Vitt. Em. II . 989
Micchi Sabatino, tratt., 142 corso Regina Margherita. 522
Micciarelli Brenno, *tailleur pour dames* 62-87 7 v. Lagrange 304
Micellino Natale, mag. alim., 76 v. Nizza 64
Micellone Edoardo, medichir., 24 v. Gioberti 1014-18
Michel Luigi, segr. princ. ferr., 11 v. Castelnuovo 1404
Michela Franc. Augusto, ing., 53 v Caserta . 985
Michela Maria, maestra mun., 99 str. Superga 932
Michela e Angiono fabbr. biscotti, docks Torino-Dora, sud. *D* . . . . . *p.* 545
Michela-Zucco Gio. (Ditta) 89-16 fabbr. posat., 53 v. Caserta 23,45, 1,94 115-18-42,344
Michelangelo Aut., 8 v. S. Massimo.
Michelangelo Dom., fabbro ferr., 14 v. Stampatori 474
Michel Teresa, dogh., 117 v. Cesana. . . . 144
Michele ta Camilla ved. Rampone, 13 v. Pastrengo.
Micheletta Gio., ten., 24 c. Venzaglio . . . 639
Micheletti Lodovico, rappres. gran., 37 v. San Secondo 487
Micheletta Matilde, 37 v. S Secondo 874
Micheletti Gio. (Di a Micheletti Michele), cappelleria, 4 p. Carlo Felice 308
Michelotti Pietro impiegato Uffici., 2 v. Perrone 663
Michelotti Secondino, parrucch., 103 v. Ormea. 405
Micheli Fratelli, medico 3 v. Montecuccoli. . . 883
Micheli Franco, avv., 5 c. Francia . . . 144-56
Micheli-Girardi Luisa, maestra mun., 5 corso Francia. 925
Michelin agenzia ital. pneumatici 24-15 37 corso Valentino, 86 42 e 87-42 63 . Livorno 12,95,427-63
Michelini Aug., costr. 37-78 26*bis* v. Venti Settembre 386-90
Michelini Ugo, imp. post., 4 v. Misericordia . 409
Michelini di S. Martino Conte Alessandro, ing., *studio* 37-78 26*bis* v. Venti Settembre, *abit.* 42 v Barolo 985
Michelini di S. Martino e Roasenda nata Castellamonte e di Lessolo contessa Maria Olga e figli 5 c. Oporto 422
Micheloni Armando, geom., 2 v. Porta Palatina. 646
Micheloni Paolo, parrucch., 39 v. Lagrange . . 405
Michelotti Angelo, dirett. fotogr., 3 c. Raffaello 843
Michelotti Gigi, red. giorn., 47 v. Belvedere 10 442
Michelotti Irene Giuseppina in Mussetto 27 v. Volpiera Calso 486
Michelotti Margherita, ricam., 47 v. Belvedere . 329
Michelotti Vincenzo, 47 v. Belvedere . . 1055
Michelotti-Mussetto Irene (Ditta), negoz. Curro 48-98 8 v. S. Chiara e 48 . Bellezia . . 551
Michettiallesso. calder., 5 v. Crevacuore 63,475
Michetti Massimo, 4 v. Vico 842
Michetti Massimo 5 v. Crevacuore 63
Michetti Vitaic., sarto, 5 v. S. Domenico . . . 344
Michetto Ottavio, impiegato ferrov., 28 v. Gioberti.
Michi e Giannotti, neg. vino, 8 v. S Agostino 539
Michialino Federico, paiett. 34 v. S. Donato. . 579
Michiardi Ignazio, calzol., 175 c. Francia. . . 423
Michienzi Vincenzo, prof. violino, 6 v. S. Anselmo 959-60
Michon fratelli, grosse maglierie 49-66 6 v. Barbaroux 324-29
Michon Carlo Luigi, viagg. 22 c. Mass. d'Azeglio.
Micoli Luigi fu Carlo 9 v Cavaglià 56
Microsi Gio., sarto 44 v. Princ. Amedeo. . . 344
Midali Cesare, 32 v Saluzzo.
Midana fratelli e sor. fu Ant. 14 v. Lagrange. 94
Midana Carlo 45 c. Lavagliano. 91,985
Medico Guerrino Umberto, drapp. e lan. 38-28 4 v. Garibaldi 485,347
Miazzo Pietro patroc. legale, 46 v. S. Chiara . . 979
Migliaretti A., 128 str. ant. di Rivoli. . . 451
Miglietto e Vergano 6 v. Vinadio . . 438-96
Miglia A. e Comp., cappell., 46 v. Vanchiglia . 309
Migliaccio Ern., segr. princ. ferr., 54 v. Sacchi 1404
Migliano sor. fu Bar. ol. 54 v. Demonte. . . 66
Migliano e Borello pianoforti 40 v. della Rocca 376
Migliara Carlo, prof. mus., Liceo Musicale, 8 via Rossini 947
Migliara Eltrado, prof. mus., Liceo Music. 814-15 947
Migliara Maurilio, 80 c. Regina Margherita 846-39

Migliardi frat., neg. oli, 49 v. Bern. Galliari *p.* 570
Migliardi sorelle, modiste, 44 c. Vitt. Eman. II. 307
Migliadi Caterina, maestra mun., 24 *bis* via S. Donato 920
Migliardi Franc., fabbr. armon., vic. Tre Galline 377
Migliardi Giovanni, modellatore, 44 p. Vittorio Emanuele I 374
Migliardi Oreste, avv.-proc., *abit.* 4 v. Ettore De Sonnaz *stud.* 31 v. Barbaroux 974-76-97,1034
Migliardi Teresa, agnelli e montoni, acc. all'4 v. Vanchiglia 586
Migliarina Isid. 424 c. R. Parco e 27 via Principe Amedeo 141,778-96,1077
Migliassi Giuseppe, magg. in ritiro, 50 v. Po.
Migliasso frat. caffè 82-08 39 v. Rivalta 10,524
Migliasso frat. e sor. 44 v. Tesso . . . 480
Migliasso Anna in Milla 50 v Polonghera 438
Migliasso Luigi, mag. alim., 3 v. Monginevro 561,7-3
Migliasso Maria fu Gius. 40 v. Pio Quinto . 436
Migliasso Secondo, spaccio tabacchi 82 08 39 v. Rivalta 660
Migliasso, Maggiorotti e C., mugnai, *ufficio* 24 v. S. Franc. da Paola, *mul.* Pianezza . 574
Migliau Adele in Pesaro 84 strada ant. di Rivoli 451
Migliau D. succ., merc. sarti, 12 v. Milano 343-44
Migliau Donato 8 v. Grastalla 89
Migliau Pacifico, negoz., 40 v. S. Teresa.
Migliavacca coniugi 22 v. Pesaro 432
Migliavacca Albino, modellat., 22 v. Pesaro 432 371
Migliavacca Annibale, velluti e set., 42 via Cernaia. 325-31
Migliavacca Edvige v. d Visconti, drogh., 55 via Po 444
Migliavacca Franc., rappr., 98 c. Vitt. Em. II . . 363 480-83,873.994
Migliavacca Luigi, rappr. 24-32 7 v. Ettore De Sonnaz 319
Migliazza Carlo, usciere R. Maternità, 44 v. Ospedale.
Migliazza Leonora, tint., 91 str. Casale 327
Miglietta Alfonso, 29 v. Cabotto. 1068
Miglietta Attilio, macell. 37 v. Lagrange . . . 583
Miglietta Nestore, conf. 37-04 30 v Lagrange 544
Miglietta Paolo 454 v. Cigna 57
Miglietti Antonio, 29 v G. Ivani 837
Miglietti Carlo, 54 str. alla Villa Segre (Cavoreto) 1447
Miglietti Giacomo, 4 v. Stampatori . 1455-62
Miglietti Gio., rappr., 46 v. Duch. Jolanda 4-84
Miglietti Gius., terragliè, 2 v. Pellice . . . 331
Miglietti Guido, form. 52 v. Ormea 1023-170
Miglietti Tullio, ing., 43 c. Francia 985
Miglino Carlo, avv., giudice, 36 v. Giffetti 678-83,703
Miglino Luigi Roberto, rag. 44 c. Principe Oddone 658
Miglio Alessandro fu Mich. 24 v. del Carmine 45
Miglio Emilio, 5 v. Carlo Alberto 1006
Miglio Franc. 40 v. Nicola Fabrizi . . . 449
Miglio Lorenzo, frutta e verd., acc. al 3 v. Parma 572
Miglio Margh., fabbr. calze e maglie, 24 v. Berthollet 324
Miglio Vin., imp. mun., 24 v. del Carmine 644
Miglio Vittoria, pettinatrice. 10 v. Bern. Galliari 408
Miglioli E., passe al m., 40 v. Arsenale . . 575
Miglioli Teresina in Morra 45 v. Castelnuovo 49
Miglioli Vincenzo, ing., tenen. generale nella riserva. 45 v. Castelnuovo.
Migliora Ettore, drogh. 6-59 44 via Milano 34-03 *abit.* 12 v. Passalacqua 435 445,444
Migliore coniugi, merc. e chinc., 40 v. del Carmine 331
Migliore frat., sor. fu Gio. 842 str. Orbassano . . . . . *p.* 423
Migliore Antonio, 34 v. Balme 834
Migliore Caterina, drogh., 44 v. Casalborgone 444
Migliore Eug., 26 v. Priocca. 684
Migliore Franc., telegr., 46 v. Borgone . . . 4094
Migliore Giacinta ved. Ambrosio e figli 25 str. arg. della Venaria 489
Migliore Giacomo, neg. vino, 24 v. S. Giulia. 534-39
Migliore Giuseppina carrozz., 18 v Berthollet . 366
Migliore Luigi, pizzic., 197 c. Regina Margherita. 567
Migliore Maddal., direttrice scuola 28 v. Barbaroux 775 821,925
Migliore Maria e Cristina di Giacomo 360 v. Assisi 18
Migliore Pietro, neg. gran. 24-88 479 corso Reg. Margh. 574
Migliore Spirito ingegn., 247 str. S. Anna e a Napoli 467
Miglior-Toso March., agiata, 4 v. Sacchi.
Migliore-Tonin etti Maria, telegr., 46 v. Borgone 4094
Migliorero Felice, parrucch., 183 v. Nizza. . . 405
Migliorero Giov., conserve alim., docks e Porta Nuova . 4° comp., c. Dante 352
Migliorero Guglielmina, maestra mun., 19 via Porta Palatina. 926
Migliorero Pietro 70 v. Saorgio. 469
Migliorero-Ferrero Ang., levatr., 6 v. Giulio . 1034
Miglioretti Felice, ing., 53 v. S. Massimo . . . 1400
Miglioretti Gius. fu Mich. 35 v. Oropa 95,425
Miglioretti Gius. passam. 5-86 6 v. Gaudenzio Ferrari 328,800
Miglioretti Gius. e figlio 6 v. Gaud. Ferrari 80
Miglioretti Vittorio, dott. proc., 7 v. Matteo Pescatore 976
Miglioretti di S. Sebast. conte Alberto 37 via Saluzzo e (S. Sebastiano Po).
Miglioretti di S. Sebast. nob. Costant., avv., 25 v. della Rocca. 673,745-60,954,1463
Migliotti Cesarina, rivend. giornali, 3 via S. Dalmazzo 355
Migliotti Umberto, fotogr., 38 p. Montebello. . 359
Migliucci Evaristo, uffic. giudiz., 38 v. Cibrario. 677
Migneccio Giov., avv., 22 v. Garibaldi 974
Mignier Andrea, vernic., 26 v. Nizza 346
Mignone Fausto, 32 v. Mad. Cristina 1075
Mignone Gius., dott., segr. Int. Fin., 50 v. Mazzini 654
Mignone Giuseppe, fotogr., acc. al 8 p. Consolata 359
Mijno Luigi, farm. 44 v. Mad. Cristina . . 1023
Mijno Luigi di Placido, farmac., 44 c. Vitt. Em. II 1023
Mijno Onorino, avv., prof. notaio (Gassino), 37 v. Garibaldi 980
Mijno Ulrico, avv., proc. 46-57 6 v. Barbaroux 681 832,967-76-97,1084-476
Mila Gio., rag. 5 c. Oporto 1067
Mila-Carena Clelia, maestra mun., 96 c. Re Umberto 924
Milanese A., saponeria, 15 v. Cavallermagg. 50
Milanese Carlo, mag. alim., 36*bis* v. Vanchiglia . 564
Milanese D., riv. pane, 15 v. Villafranca . 579,1087
Milanese Ettore, farm., 10 v. Mazzini, 68 via Villafranca e 20 v. Venasca . . 1023-26
Milanese L., mag. alim. 106 v. Mad. Crist. . . 564
Milanese Maria, suora, 47 c. Reg. Margherita 750
Milanesi Osvaldo, 70 c. Vitt. Em. II 807
Milanesi Pietro, impieg., 4 v. Princ. d'Acaja . 1442
Milanesio frat., impresari costr. 54-32 48 v. Alessandria 390
Milanesio frat. e sor. fu G. B. 49 c. Brescia. 36 64,129

Milanesio Felice impr.-costrutt. 54-32 18 v. Alessandria . . . . . *p.* 36,64,429
Milanesio Francesca ved. Soppo 7 v. dei Fornelli 74
Milanesio Gio., avv.proc. 34-12 40 v. Garibaldi 967-76
Milanesio Gius. 24 v. Scarlatti. 471
Milanesio Maggiorino, rag., 4 p. Em. Filiberto.
Milanesio Marcellino, parrucch., 68 c. Vercelli 405
Milanesio Margh., mercerie, 440 c. Vercelli . . 334
Milanesio Maria, maestra mun., 67 c. Vittorio Emanuele II 933
Milanesio Maurizio, 34 c. Duca di Genova . . . 826
Milanesio Stefano, ragioniere, 36 via Carlo Alberto. . . 746-47-46-94,851-53,992,1052-88
Milanesio Teresa, tratt., 49 c. Brescia 549
Milanesio Vincenzo, 54 v. Massena.
Milanesio-Cocchiello Gius., maestro, 67 c. Vittorio Em. II. 928
Milani coniugi 6 v. Venasca. 490
Milani Andrea, tanacc., 30 v. Carlo Alberto . 659
Milani Giuseppina ved. Mautino 125 corso Vitt. Em. II 199
Milani Marcellina di Ant. 235 str. Orbassano 123
Milani Pia, 28 v. Amedeo Peyron. 846
Milano coniugi, mag. alim , 2 *bis* v. S. Giobbe 561
Milano sorelle, biancheric, 6 v. Venti Settembre 323
Milano B., macell carne equina, 24 v. Mad. Crist. 586
Milano Basilio fu Ant. 80 str. Lanzo . . 93
Milano Carlo, sac., dott., teol., 42 p. Vitt. Em. I. 718
Milano Cesare, tintoria, 39 v. Mazzini. . . . 327
Milano Francesca, lan. tel., p. Em. Filiberto, merc. III 347-18
Milano Giacomo (Ditta di Milano Oreste ed Alberto), neg. oref. ed orolog., 1 v. Milano 339
Milano Gio. e Teresa, neg. olii e salsament., 57 v. Garibaldi 567-70
Milano Gio. fu Pietro 14 v. Foligno . . . 74
Milano Gius. 69 str. del Paletto. . . 426-28
Milano Gius. 140 str. Lucento (Mad. di Camp.) 97
Milano Gius., impr. costrutt., 44 v. Urbino . . 390
Milano Gius. succ. Rat i Giov., mercerie, 42 p. Vitt. Eman. I 334
Milano Grato, bidello, 8 v. Accad. Albertina . . 867
Milano Leone, bottigl., 49 v. Monginevro . . 539
Milano Matilde ved. Cavassa 8 v. Brusnengo 38
Milano Michele, caffè S. Carlo 835
Milano Pietro di Giacomo 83 v. Saorgio . 469
Milano Pietro fu Gio. 175 v. Cibrario . . 56
Milanoli Degnemerita, affittacam., 15 v. Stampatori 484
Milbitz contessa Alessandrina, 2 v. Rosine.
Miletti con., drogh., 39 v. Bertola e 10 v. Fabro 411
Miletti A., mag. alim., 36 v. Chiesa della Salute 561
Miletto frat. di Mich. 8 v. Casalborgone . 46
Miletto Ettore, affittacam. 31 v. Po . . . 484,508
Miletto Gio., falegname, 34 c. Re Umberto . . 382
Miletto Luigi e consorte 8 v. Frabosa. . . 75
Milhomme Enrico, ragion., 4 v. Consolata.
Milio Carlo Emilio, impieg., 5 v. Carlo Alberto.
Milla frat. e sor 8 v. Bra 36
Milla Gio. fu Pietro 3 v. Monginevro . . . 444
Milla Luigi, impiegato, 54 v. Magenta.
Milla Virgilio, benzine e olii 82-39 4 via Cigna. 399,574
Mille Celestina, pettin., 7 v. S. Ottavio . . . 408
Milli Ferd. e C. 33-06 confett., 40 v. Po . . 544,840
Millino Maria ved. Allemano, mag. alim., ang. v. Andorno e c. Belgio. 561
Millo Felice (Ditta), assagg. metalli, 4 v. Bogino. 338
Millone Cesare, imp. telegr., 14 p. Castello . 4093
Millone Pietro 45 v. Exilles. . . . . *p.* 70
Milone frat. e sor. fu Angelo 50 v. Verolengo 192
Milone sor., merc. e chinc., 53 v. Amer. Vespucci 334
Milone A., stiratrice, 64 v. Nole. 326
Milone Alb., med.-chir., 8 v. Pietro Micca . . 4011
Milone Battista, mag. alim., 48 v. Vittoria . . 561
Milone Carlo, formaggi, 6 p. Palazzo di Città . 569
Milone Enrichetta ved. Morello mag. alim., 446 str. Campagna 44,561
Milone Felice, 46 c. Principe Oddone . . . 836
Milone G. B. 43 v. Vittoria 497-98
Milone Giacomo, macell., 49 v. S. Secondo. . 583
Milone Gio., fabbr. saponi 26-82 37 via Aosta. 402,777
Milone Ignazio, neg. uova e burro, p. Em. Filiberto (tett. lev.) 551
Milone Lorenzo, macellaio, 6 v. Bellini . . 583
Milone Luigi, lan. e drapp., 22 p. Em. Filib. 347-49
Milone Maddalena in Castelli 45 via Verolengo 492
Milone Maddalena, mercerie, 36 v. Vanchiglia. 322
Milone Maria in Sartore 28 v. Fiano . . . 75
Milone Michele 52 v. Verolengo . . . 492
Milone Pasquale, prof. direttore di scuola, 72 *bis* corso Regina Margh. 774-74,820-22,925
Mimolo Gius., imp. telegr., 9 c. Valentino . 4094
Mimolo Mario, rag., dott. in scienze commerciali, 9 c. Valentino, *studio* 82-49 27 v. Cernaia 909-55-92-93-97
Mimolo-Sartoris Caterina, telegr., 9 c. Valentino 4094
Mina coniugi 489 str. Basse del Lingotto 23
Mina coniugi, drogh., 57 c. Vitt. Em. II . . . 444
Mina Anna detta Pierina 45 v. Montanaro 413
Mina Biagio, mecc., 469 v. Nizza 460
Mina Camillo, prof. diretl. scol. emerito, 44 via Marco Polo 935
Mina Carlo Felice Baldass. c. Reg. Elena . 446
Mina Caterina, maestra mun., 2 c. Ferruccio . . 925
Mina Cesarina, tabaccaia, 45 v. Genova . . 659
Mina Ern., rag., 81 c. Princ. Oddone . 684,774 773,991,1058 76
Mina Francesco 25 v. Cumiana 64
Mina G., sarto, 42 v. Valprato 344
Mina Giacomo, zoccolaio, acc. all'I v. Carena. 425
Mina Gius., birreria 34-70 66 c. Casale . 524-30
Mina Giuseppina, orologi., 48 v. Berthol et . 340
Mina Luigi, orefice, 49 p. Castello . . . 338-39
Mina Mario Luigi, pubblicista, 69 str. del Paletto 356-96,1066
Mina Paolo, sarto, 35 v. Bellezia. 344
Mina e Lusetti, alb. e rist., 48-41 4 v. Cibrario e 61 c. Princ. Oddone . . 515-19-22
Minacci Bern., coltell., 24 v. S. Tommaso . . 462
Minaroli Teresa, sarta, 46 v. Ormea. 304
Minazio Gius. 130 c. Casale. 47
Minazio Rosa, maestra mun., 232 c. Reg. Margh. 920
Minazzi M. e C., artic. per gaz e luce 9-25 38 v. Roma 451
Mincadi Angelo, 22 v. Campiglione 830
Mincotto Gius., ferram. e artic. casalinghi 6-37 20 v. Milano 442,745
Minella Franc., calzol., 43 v. Nizza 425
Minella Vincenzo, ricevit. registro, 44 c. Napoli.
Minelli Bernardo, usciere, 27 v. Gioberti . . 904
Minelli G., neg. velocipedi, 87 c. Vercelli. . 460-64
Minelli Maurizio, impiegato, 40 v. Mazzini.
Minero Osvaldo, med.-chir., 23 v. Massena . 723 724,1042
Minetti frat. 5 v. Cantoira 42
Minetti Bartol. 52 v. Cumiana 64
Minetti Celestino e Gio. fu Luigi 5 v. Cantoira 42
Minetti Gius., rag., 79 v. Colli 688

Minetti L., ottico, rimp. al 10 p. S. Carlo . *p.* 436
Minetti Luigi fu Pietro, segh. e legn. da lavoro *t. bor.* 28 78 130 v. Ormea, *abit.* 85 62 32 v. Cernaia 404-75,379,685,1077
Minetti Luigi e figlio, Ditta, segheria elettrica 28-78 130 v. Ormea 380
Minetti Luigi, mecc. 4 v. Talucchi 460
Minetti Marcella, 92 v. Madama Cristina.
Minetti Nicola ragion., 48 v. S. Anselmo.
Minetti Pasq., segr. or nc. ferr., 6 v. Aurelio Saffi 4099
Minetti Rinaldo 92 v. Mad. Crist. . 84,89,424
Minetto Carlo, 25-76 *abit.* 6 via Luciano Manara; 13-50 villa 48 strada Val Salice 97,424-87,200
Minetto Ett., avv.-proc. redatt. giorn., *studio* 86-53 4 v. Bertola, *abit.* 6 v. Luciano Manara 786,967-76
Minetto Filomena ved. Narbona 49 v. Leyni 93
Minetto Gio., rappr. 51-96 43 v. S. Francesco da Paola 484-88
Minetto Paola in Rotta 452 strada di Revigliasco 149-86
Minetto Rob., redatt. gior., 6 v. Volturno . 4043-46
Minetto Simone, costrutt. e fumista, 20 via S. Domenico 390-94
Minghetti Zaccaria, ispett., 21 v. Governolo . 728
Mingozzi M., fabbr. busti, 9 c. Castelfidardo . . 309
Mingucci Celso, calzol., 48 v. Massena. 423
Minguella Raymondo e C., rappr. films 54-33 23 v. Magenta. 435
Miniati Ugo, prof., fabbr. pietre e marmi artif., 26 v. Carmine 386,1000-02
Miniere e Fonderie di Valpellina 80-14 45 via Cernaia. 444
Miniere Monteponi 9-30 38 *bis* v. Venti Settem. 1135
Miniere « Ollomont » (Soc. Anonima) 5-94 47 c. Firenze 1136
Minietti Maria, neg. uova e burro, p. Em. Filib. (tett. levante) 551
Minuggio Costantino acciai e lime 5-43 46 c. Quintino Sella 50,438-45
Miniggio G. B., med.-chir., 40 c. Valentino . 4042
Miniggio Mauriz., rappr. 36 v. Barbaroux . . 487,789
Minimax (Società Anon.), estintori d'incendio, 35 v. Maria Vittoria 431
Minini Elia, 30 v. Cimarosa. 840
Miniotti fratelli e sor. fu G. B. Andrea 57 str. Mongreno. 412-70-78
Miniotti C., salumiere, 495 str. di Francia. . . 567
Miniotti Carlo, rappr., 59 v. Garibaldi . . . 484
Miniotti Domenica, tintoria, 1 v. Campana . . 327
Miniotti Giacomo, tornit. legno, 35 v. Bologna. 370
Miniotti G. B. Andrea (eredi) 332 e 370 str. Casale 47
Miniotti Gio. 36 v. Chiesa della Salute. . 55
Miniotti Gio., uff. telegr., 8 v. Perrone . . . 4093
Miniotti Gio. e Curiasco Angela coniugi 25 v. Ciamarella 56
Miniotti Gioach. 330 str. Mongreno . . . 413
Miniotti Lorenzo, 545 v. Alberoni (Cavoretto) . 828
Miniotti Marcello, ing. (Sassi). 799
Miniotti Orsola, bottigl., 4 v. Pettinengo . . . 539
Ministero dei Lavori Pubblici (Circolo d'Ispezione di Torino) 51 4 v. S. Secondo . . 4105
Minni Gio., vetturale, 445 v. Mad. Cristina 513 1471
Mino Annibale, commerc., 2 v. Davide Bertolotti.
Mino Ferdin., ing. ferr., 96 c. Vitt. Em. II. 985
Mino Giovanni, agiato, 30 c. Re Umberto.
Mino Leone, 23 c. Novara 4086
Mino Maddal., stiratr., 4 v. Arcivescovado . . 326
Mino Prospero medico, 30 c. Re Umberto . 4042
Minoglio Franc., 44 c. Palestro 834,4052
Minoglio Gius., avv.-proc. 55 68 29 v. San Tommaso . . . . . *p.* 967-76
Minoglio Teresa Pagani, bar, 42 v. Pr. Amedeo. 527
Minoia Caterina, fabbr. calze e maglierie, 25 via Nizza. 324
Minoia Giannangelo, impiegato postale, 6 via S. Quintino 4090
Minoia Tomm., impieg. mun., 6 v. Quartieri.
Minola frat. fu Luigi 4 v. Misericordia 408
Minola sor. fu Luigi 40 v. S. Franc. Paola . 460
Minoia Angelo, 35 v. Vincenzo Vela 4138
Minola Ambrogio 2 v. Consolata. . 408-83-94 778,1076
Minola Bartol., bidello, 3 v. Borgo Dora. . . 903
Minola Carlo rag., 56 v. Massena 407
Minola Desiderio 40-42 v. Po . 408-37-85
Minola Guglielmo e frat., fabbr. ombr., 35 via Garibaldi 334,416
Minola Bogetti Annetta, 2 v. Consolata . 779
Minoletti Lor., impres. spazzacam., 42 v. Guastalla 392
Minoli Edgardo, avv.-proc., 4 v. Ponza 967-76,1032-66
Mino i-Falco Amelia, dott., 4 v. Ponza . 783
Minoli-Jacchetti Malvina, telegr., 9 v. Ospedale 4094
Minotti A., modista, 4 v. Roma 07
Minotti L. (Ditta), fabbr. mobili 25-72 40 via San Francesco da Paola 374
Minotti Raffaele, 46 v. S. Franc. da Paola . . 4117
Minozzi Eug., bar e bottigl., 37 v. S. Secondo 539
Minuterie Metalliche e Affini (Soc. Anon.), bottoni, gall. Subalpina. 333
Minuto Angela fu Gio. 8 v. Pr. Amedeo . 441
Minuzzi Antonio, impieg., 19 v. Rossini . 690
Miola coniugi 263 str. Casale 47
Miola frat. fu Franc. 545 str. ant. Collegno 59
Miola frat. e sor. fu G. B. 545 str. vic. Berlia 28
Miola frat. fu Luigi 545 str. antica Collegno 59
Miola Alessandrina e madre 40 v. Brusà . 38
Miola Beatrice, mag. alim., 4 v. S. Chiara. . . 561
Miola Gio. 42 v. Brusa (int. 8). 38
Miola Gio. Batt., Angelo e Maria fu Gius. 545 str. ant. di Collegno 59
Miola Gius. 42 v. Brusa (int. 4) 38,167
Miola Gius. e Mich. 298 str. Commenda . 60
Miola Giuseppa 545 str. ant. Collegno . . 59
Miola Lorenzo 42 int. 9 v. Brusà 38
Miola Lucia in Pochettino 545 str. ant. Collegno 59
Miola Luigia fu Gio. 545 str. ant. Collegno . 59
Miola Maria fu Gius 4 v. Lamporo 92
Miola Maria in Pochettino 545 str. ant. Collegno 59
Miola Rosa (eredi) 545 str. ant. di Collegno. 59
Miolas Chiaffredo, mag. alim., 62 v. Nizza . 564
Mioletti Lorenzo, rappr. art. diversi, 42 piazza Vittorio Em. I 484
Mioletti Sebastiano, 44 v. Principe Amedeo.
Mione Stef., dott., prod. chim. farm., 8 v. Bonafous 395 777,1023
Miorino Luigia 29 v. Nicola Fabrizi . . . 449
Miotti Bartolomeo, maresc. Alpini, 24 c. San Maurizio 899
Miotti Ermenegildo, bar, 8 v. S. Agostino . . 529
Miotti Gius., sarto, 3 c. S. Martino . . . 344
Miotti Laura, maestra mun., 54 c. Siccardi . . 922
Miotti Lorenzo, imp. mun., applicato spec., 54 c. Siccardi 612
Miotti Luigi, alberg., 48 c. Vinzaglio . . . 548
Miotti Rosa, tratt., 94 c. Vinzaglio 549
Miotto Alfonso, mag. alim., 39 c. Spezia . . . 564
Miotto Amedeo, tappezziere addobbi., 35 via Beaumont. 348
Miotto Anna, impieg., 35 v. Beaumont.

Miotto Maria, modista, 35 v. Beaumont . . *p.* 307
Mirabelli Gius., ☎, imp., 49 v. Carlo Alberto. 653 827,4085
Mirafiori (*vedi* Guerrieri di).
Miraglia Maddalena, maestra munic., 38 via S. Massimo 933
Miraglia Matteo ☎, prof., pubblic., 38 v. San Massimo 4039
Miraglio Biagio, neg. e tosat. cani, 24*bis* via Lamarmora 334
Miraglio Margherita, latteria, 9 v. Beccaria. . 549
Miraglio Maria, maestra mun., 6 v. dei Quartieri 924
Mirani-Pagani Adita, telegr., 20 v. Belfiore . . 4094
Miramo Ernesta, maestra mun., 3 v. Gio Prati 930
Miravalle D., isp. ferr., 45 v. Princ. Tommaso 4102
Miretti frat. e sor. 49 v. Andrea Doria. . 44
Miretti sor. fu Marcello 44 v. Barbaroux. 24
Miretti Angela 48 c. Casale 47
Miretti Ant., neg. ferram., 46 v. Conferrato . . 443
Miretti Elisa in Vassallo 34 v. Asc. Sobrero 17
Miretti Ern., avv., 40*bis* v. S. Franc. da Paola. . 974
Miretti Luigi Ernesto fu Vinc. 20 via Bellavista. 26
Miretti Marcello 45 v. Martiniana 403
Miretti Michele piano-forti, 3 v. Napione . 376
Miretti Paolo costr. in ferro, *offic.* 90-45 24-26 v. Pesaro, *abit.* 2 v. Milano 432,460-73
Miretti Pietro, geom., 34 v. Carmine. . . . 1404
Miretti Pietro 4 v. Bagni 49
Miretti Umb., farm. 45 v. Montevecchio.
Miroglio Gio., capp. paglia, 4 v. Bastion Verde 308,446
Miroglio Gius. 2 c. Ferruccio 72,76,99,494
Miroglio Gius. (Ditta), mecc. di precis. 19-82 7 v. Monti 458
Miroglio Margh., birr., 44 c. R. Parco . . . 530-39
Miroglio Maurillo, mag. alim., 14 v. Bernardino Galliari 564
Miroglio Placido, bott gl., 48 v. S. Donato . . 539
Miroglio Teresa, caffè, 42 v. P. inc. Amedeo . 524
Mirone Emilia ma stra mun., 47 v. S. Secondo . 926
Mirone Enr., ☎, ing., ispett. capo ferrov., 35 v. Venti Settembre . . 446,784,985
Mirone Gius., tenente medico, 5° Genio . . 4042
Mirone Paolo, latton.-gas. 38-44 43 v. San Donato. 450
Mischia Dom., mercerie, 4*bis* v. Priocca. . . 322
Miselli Maddalena, levatrice, 58 v. Gioberti. 4034
Missione Aeronautica Inglese, 39 c. Oporto.
Missione Britannica Militare 58-19 29 v. San Tommaso.
Missione Milit. di vettovagliam. 60-33 40 c. Dante.
Missorta frat., fabbr. oref., 37 v. Ospedale . 338
Missorta Gius., 37 v. Ospedale 770,945
Misterletti Pietro, orefice, 4*bis* v. Ospedale. . 338
Mistrot (*vedi* Cucca-Mistrot).
Misuratori per Acqua ed altri liquidi, Bordia ing. Gio., v. Buenos-Ayres ang. viale Stupinigi 451
Misuratori ed applicaz. Gas ed Acqua (Società Anon. in liquidaz.) 20 v. Massena 1136
Mittero coniugi, drogh., 34 v. Don Bosco . . . 444
Mittino Ferdin., ten. Carab., 7 v. Am. Vespucci . 694
Mittone F., tipogr. 53-37 7 v. S. Agostino . . 357
Mizi Rosina di Bernard. 334 str. Moncalieri 440
Mo Corelle 40 v. Burdin 39,83
Mo (Ditta), confettiere, 44 v. Venti Settembre . 544
Mo Antonio, tornit. in met., 75 c. S. Maur. 371,444-47
Mo Cristoforo 40 v. Burdin. 39,83
Mo Giacomo latton. 14-92 46 v. della Rocca. 456,450
Mo Gius., mag. alim., 29 c. Inghilterra 561
Mo Maria 48 v. Barolo 23
Mo Maria in Ferretti 45 v. Giotto . *p.* 84
Mo-Bor Augusta, levatr. 34 v. Venti Sett. . 4034
Mobilificio Torinese 44-86 41-45 v. S. Pietro in Vincoli 372-74-75-84,438-45-72
Mobilio-films, 49 c. Raffaello 373
Mocagatta Luigi, avv.-proc., 47 v. Mercanti . 682 967-76
Mocagatta Vinc., ☎, avv. proc. 9-78 47 via Mercanti 682,807,967-76-4074-78
Mocarini Ant., liquor., acc. al 7 c. S. Martino . 527
Mocarini Ant., tratt., 97 v. Nizza 549
Mocarini Aug., parrucch., 20 v. Rivara . . . 405
Moccaghe Gius., farm., 23 v. S. Quintino . . 4023
Moccagatta Carlo, imp. telegr., 54 c. Re Umberto 4094
Moccagatta Mario, neg. berretti, 49 c. S. Maurizio 309
Mocchia di Coggiola conte Emerico, 2 piazza Lagrange 755
Mocchio Gius., 92 c. Reg. Margherita. . . . 4176
Mocchio Gius., bar 39-82 43 v. Bertholiet . 529
Mocchiolo Luigi, pitt. restaur., 37 v. Principe Amedeo 1000
Mocchiutti Aurelio, uff. telegr., 37 v. Mazzini 1094
Moccia Ettore, 43 c. Oporto. 4069
Moccia Gius., rag., cass. Cred. Ital., 43 c. Oporto 4145
Mocco Ett., fabbr. liquori 9-46 40 v. Cernaia 526-29
Mocco G. o., bar. 36 v. Cernaia 527
Mocco Gius. 56 dalla str. di Bertolla . . 30
Mocco Gius., tratt., 487 str. Abbadia di Stura. 522
Mochino Albina agiata, 26 c. Vinzaglio.
Mochino Carlo, geom., 4 c. Quintino Sella.
Mochino Luigi 44 c. Tortona 125-82
Mochino e Bellia di, forn. per calzat., 46 via Porta Palatina. VII
Moda famiglia, 27 v. Mongrando.
Moda Carlo, bottigl., 41 v. Belfiore. 539
Moda Delfina 26 v. S. Giulia 166
Moda Italiana, merc. e chinc., 45 v. Monginevro 334
Moda Nemore, dott.-proc., 2 c. Presid. Wilson. 976
Mode Riunite Cattaneo M. 8 p. Vitt. Em. I. . . 304
Moderna confett. e pastice., 62 v. Villafranca . 544
Moderna (fotografia), 26 v. Mad. Cristina . . 359
Modesti G., drogh. 82-06 44 c. Pr. Oddone 444,4174
Modesti Maria, agiata, 44 c. Princ. Oddone.
Modotti Maria in Cattaneo 4 v. Cappel Verde. 43
Modista Parigina, 28 v. Maria Vittoria . . 307
Modone Pietro, macchinista, 26 v. Bern. Galliari.
Moffa Dom., merc. sarto, 5 v. Reggio . . . 311-43
Moffa Gius., riv. libri e giorn., 46 v. Garibaldi . 355
Moffa e Cavagnone, fiori, 39 v. Napione. . . . 352
Moggi Erc. ☎, redatt. giorn. 34-71 32 v. Vincenzo Vela 705
Moggia Primo, diretl. Comp. Anon. Continentale *Brunt*, 27 v. Roma. 434-49
Moglia Aug. 45 v. Benevento 28
Moglia Carlo, 4 v. Gioberti 836
Moglia Clotilde, sarta, 47 v. Gioberti . . . 304
Moglia Domenica, lattaia, 49 v. Gropello . . 549
Moglia Egidio, rappr. 81-48 42 v. Giacinto Collegno. 484-88
Moglia Ferdin., 54 v. Sacchi 843
Moglia Filippo, 40 v. Milano 4088
Moglia Francesco, mag. alim., 24 v. Macerata 561
Moglia Gio. fu Gio. 8 v. S. Fermo . . 460
Moglia Gio. e Rossi Luigia coniugi 37 via Pollenzo 438
Moglia Gius. e (eredi) 48 v. Gaeta . . 78
Moglia Lucia, mag. alim., 26 v. Lagrange. 564-70
Moglia Maddal. in Forgnone 25 v. S. Donato 494
Moglia Margh. ved. Borello, vett., 50 v. Mazzini 508
Moglia Maria, sarta, 47 v. Gioberti 304
Moglia Pietro e Lucia con. 24 v. Macerata 98,494
Moglia Teresa, fiorista, 33 v. Villafranca . . 352
Moglia-Catto Angela levatr., 54 v. Sacchi . 4034
Mogliassi Tancredi 49 v. delle Orfane 60,402-24

Mogliasso Caterina in Sarda, mag. alim., 44 via Demonte . . . . . *p.* 564
Mogliasso Mich., falegn., 42 v. Maria Vittoria. . 382
Mogliotti Antonietta, pettinatr., 25 v. Borgo 408
Mogliotti Carlo, chirurg. ent. 65 v. Mad. Cristina 1049
Mogliotti Franceschina in Caponotto 24 v. Baretti 22
Mogliotti Giov., ristor. 56-38 Castello Medio vale al Valentino 524
Mogliotti Giovanna in Aluffi 79 v. Saluzzo. 457
Mogliotti Lino, dent., 65 v. Mad. Cristina e 22 v. Valperga Caluso. 4020
Mogna Giovan. Luviagg. di comm., 45 v. Pietro Micca.
Mogna Mario ☎, avv., 2 v. Mercanti. . . . 683,967
Mogna-Canonico Emma, 2 v. Mercanti.
Moia C., legna e carbone, 33 v. Vanchiglia . 384
Moia Maddalena, mag. alim., 7 v. Belfiore. . 564
Moia Teresa in Bianco neg. legna e carbone, 7 v. Airasca 40,384
Moietta Giuseppina, 20 v. Catania 4034
Moine sor., sarte, 57 v. Venti Settembre . 304
Moiraghi Antonio 23 v. Massena 403
Moiraghi Giovanni, impieg., 36 v. Gioberti.
Moirano (*vedi* Lupi di).
Moisello coniugi, lavori in capelli, 4 v. Priocca . 407
Moiso-Bolognini L., orol., 8 v. delle Scuole. . 340
Moiso C., commest., 204 str. Casale 572
Moiso Carlo, panett., 46 v. Moretta 579
Moiso Celestina in Barocco, tratt., 52 v. Bava . 546
Moiso Domenico, mercerie, 206 str. Casale . 322
Moiso Gio. di Teod. 87 str. del Tanini . . 479
Moiso-Corsino Michelina, ev., 52-54 v. Superga 1034
Moizio Corrado, rag. 50-34 62 c. Francia.
Moizo Gio., ☎ 21-04 4 v. Cottolengo . . . 684
Moizo Gius., parrucch., 33 v. Ant. Fontanesi 405
Moizo Sabina, maestra mun., 30 *bis* v. S. Quintino 920
Mojares Isabella 44 v. Gassino 86
Mola coniugi, mag. alim., 25 v. Bern. Galliari . 564
Mola sore le. uova e burro, 26 v. Bern. Galliari. 554
Mola Gius., ☎ fabbr. piano-forti 3-55 82 v. Nizza . . . . . 424,376-7..,685
Mola Gius., legna e carb. e vinaio, rimp. al 9 v. Matteo Pescatore 384
Mola Margherita 49 v. Brindisi 37
Mola Michele bottigl, 69 c. S. Maurizio . . 539
Mola Mich. 72 str. Pianezza 434
Mola A. e C., apparecchi fot., 25 v. Roma . 435-36
Mola dei conti di Nomaglio Edilberto, 35 corso Oporto.
Mola dei conti di Nomaglio Maria n. Ferraro, 35 c. Oporto.
Mola di Nomaglio Sofia, maestra municip., 4 via Bonafous 924
Molachino-Boccalatte Eugenia, lev., 85 c. Palermo 637-4034
Molar Carlo, dott. in chim. 86-89 8 v. Mancini.
Molar Cesare, prof. di violino, 8 v. Mancini. 960
Molar Gio., ☎, avv.-proc., vice-pret. onor., *studio* 87-69 5 v. Bellezia, *abit.* 2 via Verrua 681,832,971-76,4076
Molardo Luigi e padre 4 v. Tabor. . . 479
Molechino Paolo, vinaio, 20 v. Vibò . . . 539
Moletti Rosalia, stiratrice, 4 *bis* v. Valp. Caluso 326
Moletto Antonio, macell., 8 v. Morosini . . . 583
Moletto Domenico, viaggiatore, 9 v. Bertola.
Moletto Luigi, 44 v. Bellezia. 849
Moletto Michele, alberg., 30 v. Pr. Amedeo e 5 v. Des Ambrois 515-21
Molfese Gerardo, ing., libr.-edit., 40 v. della Zecca, *abit.* 25 v. Po . . 353-59,983,4148
Molgatini frat. e sor. fu Giac. e loro madre 27 c. Ponte Mosca 439
Molgatini G. (Ditta di Porta Emilia ved. Molgatini), salsam., 27 c. Ponte Mosca . *p.* 567
Molin Cater. naia Almonte 4 v. Giulio . 85
Molina Agost., parrucch., 17 v. S. Secondo . 405
Molina Francesco, medico, 46 v. Roma. . . 4012
Molinar Antonia ved. Mussetto e figli 6 v. Parma 429
Molinar Giuseppe 48 v. Rubiana 456
Molinar L., neg. e tos. cani 39-32 2 v. Goldoni e 6 p. Castello. 334
Molinari frat. e sor. fu Fed. 9 v. Boucheron .35
Molinari Angelo, tappezz., 45 c. S. Maurizio 348
Molinari Annibale Angelo, perito, 45 corso S. Maurizio. 994
Molinari Bern., imp. daz., barr. di Ceneri casa Dazio 624
Molinari Carlo, avv., 3 v. Genova 967
Molinari Carlo, materass., acc. al 26 c. S. Maurizio 429
Molinari Enrico, cass. mun., 39 v. Vibò 615,770-97 4169
Molinari Franc ☎, ristorante 3-81 e 50-31 Staz. P. Nuova *abit.* 1 v. Nizza 521-25,4104
Molinari G. B. fu Carlo, rappr. 31-19 37 v. Canova . 490
Molinari Giovanni, 24 p. Vitt. Em. I.
Molinari Gius. fu Dom. 54 str. Grugliasco-Moncalieri 88
Molinari Gius., geom., 45 v. Barbassano . 646,989
Molinari Margh. in Poggio 48 v. Juvara . 90
Molinari Maria, maestra mun. 37 v. Canova . 930
Molinari Rosa in Artusio 20 v. Juvara . 90
Molinari Vitt., ☎, avv., 52 v. Maria Vittoria 844 967,4082
Molinari Vitt., ☎, dott., cons. com., 3 v. Genova 605 606-07-08-39-40,724-44 45-69-84,831-63,4012 4019-163
Molinari-Min frat. fu Ant. 45 c. S. Maurizio 448
Molinari-Min Paolo fu Ant. 29 v. Napione 448
Molinario Mario, proc., 6 v. Cernaia 976
Molinaris Domenico 48 c. Casale. 47
Molinaris Florindo, uff. giud., 35 p. Montebello 680
Molinaris Gius., ☎, prof., 40 v. Arsenale . 900
Molinaro coniugi, mag. alim., 35 v. S. Chiara 564
Molinaro Ant., mag. alim., 45 v. Bava . . . 564
Molina Teresa ved. Vagnino, vinaia, 23 v. Bologna 539
Molinatti Emilia in Sesto 45 str. dei Ronchi 455
Molinatti Luci, neg. frutta, 43 v. Garibaldi e 4 v. Fabro 572
Molinatti Luigi uffic. post., 4 v. Barbaroux 1096
Molinatti Michele 18 v. Rivalta 450
Molinatti Pietro, impiegato, 74 v. Gioberti.
Molinatti e Sarzotti, caffè-ristorante, 4 via Barbaroux 525
Molinatto Carlo, panett., 356 str. di Nizza . 579
Molinengo Bart., ☎, dott., 20 v. Pastrengo . 654
Molineri coniugi 122 str. di Lanzo 93
Molineri Ant., dentista-mecc., 44 v. Garibaldi 1020
Molineri Cesare Aug., insegn., 59 v. Cavour 945
Molineri Edoardo, geom. 82-62 33 v. Crist. Colombo 989 4 77
Molineri Elisabetta, fabbr. camicie, 5 v. Assarotti 325
Molineri Maria, maestra mun., 39 v. Cavour. 949
Molineri Rosetta, profes., 39 v. Cavour . . 908-54
Molineris coniugi, liquor. e tabacc., 49 v. Cibrario 529,660
Molineris Angelo, 44 v. Rochemolles . 452
Molineris Giorgio, mag. alim., 42 p. Vitt. Em. II 564
Molineris Giov., fabbr. sidecars 38 c. Pr. Oddone 467
Molinero Giacomo, mag. aliment., 30*bis* via Princ. Tommaso 561
Molini (Vedi *Mulini*)
Molini Gio., droghiere, 8 v. Orfane 414

Molino coniugi 402 v. Demonte . . . *p.* 66
Molino Agostino, mag. alim., 46 v. Pio Quinto 561
Molino Augusto, mag. alim., 427 corso Regina Margherita 561
Molino Carmelo, rappresentante, 19 v. S. Secondo 484
Molino Domen., 49 p. Em. Filiberto . 947,1085-86
Molino Domenico di Carlo 442 v. Sommariva 424-75
Molino E. fabbro, 47 c. Parigi. . . 429,474
Molino Eur., uff. telegr., 34 v. Mazzini. . . 1094
Molino Eugenia, neg. abiti, p. Em. Filiberto (tett. ponente) 344-47
Molino Eugenio, biancherie, 30 v. Roma . . 323
Molino Felicita, panetteria, 29 v Borgo Dora . 579
Molino Francesca ved. Griffa 46 v. Demonte 66
Molino Franc., fabbr. mobili, 29 v. S. Franc. da Paola e 22 v. Mazzini 548-73
Molino Francesco, n. g. vini, 27 v. Mongrando 534-39
Molino Gemma, dirett. sc. mun., 42 c. Dante 649 770,853,948,1036
Molino Giacinto, impiegato, 8 p. Carlo Eman. II.
Molino Gio., ing., 8 v. Mad. Cristina . . . 985
Molino Gius., aiut. ing., 8 v. Madama Cristina 668
Molino Giuseppe, impiegato ferrov., 29 v. Vinc. Vela
Molino Ines, maestra mun., 42 c. Dante . 941-34
Molino Lucia, rivend. giorn., 46 v. Cernaia . . 335
Molino Luigi, 4 v. Pietro Micca 1159
Molino Luigi fu Ant. 74 str. Paletto . . 428
Molino Luisa, maestra munic., 49 v. Madama Cristina 949
Molino Luisa, prof., 8 v. Messina 824
Molino Maria in Margiaria 24 v. Volpiano 200
Molino Maria, merc. e magl., 29 v Barolo. 322-34
Molino Mario, farm., 8 v. Mad. Cristina . . 1023
Molino Margherita, forn., 24 v. S. Secondo . 579
Molino P., sarto, 6 c. Tortona. 344
Molino Pietro di Ang. 86 v. Nole . . 422
Molino Pietro, rag., imp. daz., 36 c. Napoli . . 622
Molino Pietro, neg. vino, 4 v. Cocconato. . . 539
Molino Pietro e Gio. 36 c. Napoli . . . 418
Molino Stefano, parrucch., 37 v. Rivalta . . . 405
Molino Teresa, fit post., 41 v. Vanchiglia . 1096
Molino Teresa ved. Coppo 57 str. Pianezza 133
Molino e C., bazar 81-40 40 v. Sacchi. . . 336
Molino e Fechini, artic. per reg., 30 v. Roma 336
Molino e Morando, biancherie. 9 p. Statuto . . 323
Molino-Artale Cater., linger., 8 v. Ospedale . . 345
Molla Enrico, capo mastro. 47-90 58 via S. Donato 390
Molla Luigi, rappr. 2-93 54 v. Mazzini. 363,486
Mollar Gio., avv., 2 v. Verrua 997
Mollard Emilio, avv. proc. 22-04 10 v. Assarotti. . . . 22 53,663-82,967-76
Mollard Luigia, latt., 23 v. della Zecca. . . 549
Mollino Eugenio, ingegn. 23-32 40 corso Valentino 487 639-40,736-77,985
Mollo, tintoria, 6 v. Beaulard. 327
Mollo Domenica fu Giuseppe 3 vicolo Croce d'Oro 64
Mollo Marco, falegn., 71 c. S. Maurizio . 382
Mollo Maria ved. Guglielmino 52 v. Monginevro 412
Mollo Margherita, fabbr. busti, acc. al 38 via S. Franc. da Paola 309
Mollo Secondo, maestro mun., 18 v. Sebastiano Valfrè 918
Molo Arturo, inserv., 44 v. Vanchiglia. . . . 895
Molo Luigi, avvocato, 44 v. della Rocca.
Molo Maria Vittoria, 44 v. della Rocca . . . 741
Moltrasio Enrico, rag., 9 v. Amerigo Vespucci 1130-47-54
Molteni Egizio, medico, 184 str. di Lanzo 735,1012
Molteni Giulio, ing., 39 v. Vincenzo Vela. *p.* 778
Molteni Giuseppina, levatrice, 44 v. Pollenzo 1034
Molteni Luigi 44 v. Pollenzo. . . . 438,200
Moltini C., cappellaio, 35 v. Po 308
Moltini Ettore, 35 v. Po 1074
Moloni Vittore, prof., 42 v. dei Mille. . . 904-06
Mombelli Gio. (Ditta), marm., 57 v. Nizza. . 385
Mombello (*vedi* Sommati di)
Mombello Carlo e consorte 2 v. Genova . 81
Mombello Carlo fu G. B. 42 c. Quintino Sella 89-178-84
Mombelli-Baccola Antonietta, sarta, 24*bis* via Baretti 304
Momigliano sor. 33 v. Roma 452
Momigliano A., avv., 2 c. Ferruccio.
Momigliano Adele 82-68 20 v. dei Mille.
Momigliano Adolfo, prof., avv. proc., 34 via S. Domenico 946-67-76
Momigliano Aless., avv.-proc., *uff.* 51-13 1 via Genova, *abit.* 54-32 20 v. dei Mille 804-02 838,967-76
Momigliano Aless. fu Emilio 590 str. di Francia 97,120
Momigliano Aronne fu Eman. *uff.* 4 via Genova, *ab.* 37-10 45 str. S. Vito 85,97,297
Momigliano Arturo fu Salv., avv.-proc., *studio* 42-31 44 v. S. Teresa, *abit.* 24 corso Francia 684,967-76-97,1155
Momigliano Attilio, dott. prof., 4 c. Presidente Wilson 707,872-86-87-88,902-10
Momigliano Benven., medico, 34 c. Vitt. Emanuele II 630,1012-48-53
Momigliano Giacomo fu Em. 21-71 37 v. Napione 97,448-59,749-75
Momigliano Giacomo, art. fotografici 58-99 19 v. Bogino 435
Momigliano Giacomo, avv., fu Isaia 58-58 5 v. Barolo. 23,444-59-65-84
Momigliano Giuseppe, ing., 33 v. Mazzini . 669
Momigliano Moise cav. Isaia 44 c. Francia. 49 25,45,76,97,120
Momigliano Riccardo, dott. proc., 29 via San Tommaso. 976
Momigliano Silvio Ezechia, avv.-proc. 42-15 18 v. Mercanti 974-76
Momigliano Umberto fu Eman. dottore, 101 c. Francia 76,494
Momigliano Pilade, e Marmo, art. tecnici 34-00 12 v. Cibrario 485,996
Momigliano-Segre Adele, 20 v. dei Mille . . 802
Momigliano-Tedeschi Emilia, 37 v. Napione . 775
Momigliano-Treves Bianca, maestra municipale 2 c. Ferruccio 924
Momo Amedeo, liquorista, 24 v. Po 529
Momo Angela, 47 v. Arsenale.
Momo Cesare, ing., 55 v. Lamarmora e 3 via Alfieri 644,944
Momo Franc. 29 v. Conte di Roccavione 60
Momo Gio. e figlio 23 v. Belmonte. . . 27
Momo Gius., ing. *studio tecnico* 27-77 55 v. Lamarmora 91,480,724,873,945 985,1077-84-169
Momo Luigi, dott., 78 v. Venti Settembre 943 1042
Momo Maria, merc. e chinc., 49 v. de le Orfane 332
Momo Natalia, maestra munic., 78 v. Venti Settembre 924
Monà Augusto, parrucch., 47 v Monginevro. 405
Monaca Leonilda, farm. 27-18 68 v. Villafranca 1026
Monaco Ant., materass., 48 v. S. Secondo . . 429
Monaco Carlo, macell., 37 v. Villarbasse. . . 584
Monaco Domenica, *bar*, 40 v. Lagrange . . 529
Monaco Gius., 22 p. Vitt. Em. I 790

Monaco Gius., macell. 17-22 50 v. Po . *p.* 584
Monaco Lorenzo, 44 v. Giacomo Leopardi . . 843
Monaco Pietro, 424 c. Vitt. Eman. II. . . . 843
Monale (*vedi* Buglioni di).
Monale (*vedi* Scarampi di).
Monastero (*vedi* Giriodi di).
Monastero delle Sacramentine, 4 v. Belvedere.
Monastero di San Giuseppe 29 via Ospedale. 426-61
Monasterolo (*vedi* Albertengo di).
Monasterolo frat. e sor. di Gio. 4 v. Conte Verde 64,139
Monasterolo Carlo, impresa trasporti 4-40 3 v. Antonio Rosmini 494-92
Monasterolo Domenica, cartol., 19 v. Ospedale 366
Monasterolo Domenica ved. Ambrogio e figlio 25 v. Rivarossa 450
Monasterolo Giorgio e figli Teresa coniugi 12 v. Germanasca 84
Monasterolo Pietro, rimp. al 40 v. Artisti . 4088
Monasterolo Sofia, insegn., 76 v. Nizza . . . 943
Monateri coniugi 95 v. Saorgio 469
Monateri A., mercerie, 24 c. Regio Parco . 332
Monateri Costanza, panett., 3 v. Bra 579
Monateri Dom. barbiere, 115*bis* v. Nizza 120,405
Monateri Filippo, panett., 44 v. Morosini . 579
Monateri G., confett., acc. al 23 v. Garibaldi . 534-44
Monateri G., panett., v. Pisa ang. v. Messina . 579
Monateri Gio., 42 v. Bern. Galliari. . . . 1059
Monateri Gio., barbiere. 90 c. Reg. Margherita 405
Monateri Mario dott. 86-86 80 c. Vittorio Em. II, *abit.* 9 v. Amerigo Vespucci 34 1042-49-67
Monateri Michele e Lusano Teresa coniugi 95 v. Saorgio. 469
Monateri Pietro geom., 25 v. Balbo. . . . 1067
Monateri S. sart. e calzol., 27 v. Pesaro. 432 304-17,423
Monateri Sigismondo, drapp. e lanerie, piazza Eman. Filib., merc. IV. 347
Monateri-Riccardi Angela, panett., 54 v. Gioberti 579
Moncagatta Gio., 18 v. Juvara 1069
Moncalvo coniugi 40 v. Montemagno . . 445
Moncalvo Ettore 8 v. Luigi Ornato. . . 425
Moncalvo Giovanna in Biletta 142 strada Casale. 47,174
Moncalvo Maria 6 v. Giusti 86
Moncalvo Vittorio, impieg. post., 25 v. Po.
Monchiero Carlo, rappr., 26 v. della Rocca 347,490
Monchiero Emilia, maestra mun., 4 v. S. Donato 929
Moncrivello (*vedi* Del Carretto di).
Mondani Gius., vice dirett. Banca Commerciale ital. 90-01 33 v. Assietta 1112-30-37-38
Mondini coniugi, mag. alim., 145 c. Regina Margherita 564
Mondini F. e figli, calzol., 10 v. Artisti . . . 423
Mondino, calzolaio, 17 v. S. Ottavio 423
Mondino frat., fabbr. gallettine 63-21 5 via Gerdil 543-45
Mondino Antonio, corriere, 32 v. Lagrange . 496
Mondino Casimiro fu Aless., prof., 4 via Tarino 47,96,179
Mondino Eug., pensionato, 4 v. Gio. Prati.
Mondino Federico fu Cesare impieg. ferr., 32-84 39 v. Principe Tommaso . 28,143
Mondino Ferdinando e consorte 8 v. Carrù 46
Mondino Ferdinando, prof., 20 v. Garibaldi . 956
Mondino Franc. sac. e frat. Pietro 58 via Nizza 421
Mondino G. B., chir.-dentista, 4 v. Alfieri . . 1020
Mondino Giacomo, avv.-proc., 28 v. Garibaldi. 976
Mondino Gio., neg. vino, 26 c. S. Maurizio . . 534
Mondino Gius., mag. alim., 7 *bis* v. S. Secondo *p.* 561
Mondino Giuseppe, notaio, *studio* 12-76 9 via Pietro Micca.
Mondino Luigi ingegn. 9 08 6 piazza Solferino, *studio* 43 v. Lagrange . . 60,83 91,175-83,760 807
Mondino Matteo, impieg., 42 v. Princ. Amedeo.
Mondino Maur., farm. 21-35 62 v. Madama Cristina 1023-25
Mondino Petronilla fu Giov. Batt. 8 via Casalette 48,133
Mondino Vittoria, sarta, 29 v. Nizza. 304
Mondino e Calza, farm. 21-35 24 v. Bidone 1025
Mondo coniugi, confett. e pastice. 63-48 58 v. S Secondo. 544
Mondo sorelle, mag. alim., 40 v. Fiano. . . . 564
Mondo ved., caffe-bottigl., 48*bis* c. Reg. Margherita. 524-39
Mondo Carlo, tratt., 3 v. Bonvanigo . . . 534-39
Mondo D. (Ditta) giocattoli 24-72 5 via Ospedale . . . . . 356-67-99,402-0[illegible]-25-45
Mondo Gaspare, ing., ispett. ferr. 8 v. Baretti 1104-04
Mondo Giorgio, custode, 30 c. Raffaello . . . 889
Mondo Maria ved. Croce 59 v. Don Bosco 49,67
Mondo Pietro, affitta cav. e vett., 29 v. della Rocca 507-10
Mondon P.-A., dott. in chir. dentaria 51-33 25 c. Oporto. 1020
Mondone Giovanni, cuoi e pellami, 9 v. Porta Palatina e 2 v. San Giobbe . . . 415-47
Mondone Maria, modista, 8 v. Perrone . . . 307
Monet Alessandro, maestra mun., 19*bis* c. Francia. 949
Moneta Noè, 1 v. Passalacqua.
Monetti frat., lavori in cem. 85-91 77 v. Colli ang. v. Crist. Colombo. 388-89
Monetti Abramo e Dom. fu Gio. 77 v. Colli 59
Monetti Lor. med.-chir., 58 v. Venti Settembre 66,692,1012-49
Monetti Luigi, tipogr., 30 v. S. Chiara . . . 357
Monetti Luigia Rosa fu Giorgio 20 via Campana. 94,115
Monetti Napoleone, neg. ferram., 17 v. Mazzini 367,443,826
Monetti R., droghiere, 44 v. Princ. Tommaso 441
Monferrino Elisa, merc., 3 v. Alessandria. . . 332
Monfreno Dom nico, sart., 1 v. Milano . . 304-16
Monfino Batt., legna e carb., 22 v. Bivara. . . 384
Monfrinotti e Lomellini, pellicc., 41 v. Alfieri . 446
Monga Marcello, sarto, 14 v. Princ. Amedeo 344
Monge frat. Gio. e Chiaffredo fu G. B. 36 v. Exilles 70
Monge G., fabbr. busti, 3 v. Matteo Pescatore 309
Monge G. B. 104 strada ant. di Rivoli 451
Monziano Camillo e consorte 30 strada della Campagna. 41
Mongilardi Costantino e Felice di Gius. 43 v. Ascoli 47
Mongilardi Giacomo, mag. alim., 41 c. Emilia. 561
Mongini Carlo, 5 v. Orto Botanico 425-42
Mongini Carlo (Ditta), march. idraul. 30-28 8 v. Bogino, all'1 *abit.* 430-72
Mongini Costanzo, med.-chir., 72 v. Cibrario. . 726
Mongini Teresa in Botto 26 c. Cirié . . 58
Moniotti Bartol., macellaio, 2 v Rosine . . . 584
Moniotti Luigi, paste alim., 16 v. Botero 575,704,1088
Moniotto Luigi, ricev. daz., 41 v. Bra . . . 624
Monk A., prof., 44 v. Cavour. 940
Monneret de Villar Delfina in Marchesa 548 str. vicinale Val Patonera . . 453-78
Monnet Eugenio, ing. 85-04 28*bis* v. Sacchi, *abitaz.* 53 c. Siccardi 393,876,985
Monney Fr., impieg., 5 v. Carlo Promis 749,803-38,1035

Monotti Cornelio, capo-tecn., 6 c. Oporto . *p.* 688
Monsebois Felicina, maestra mun., 8 v. Marna . 922
Monsello Andrea, prod. chim., 24 v. Monteb llo 740
Monsello Bern., maestro musica, 2 v. Mazzini . 960
Monsello G., macch. da cucire, 24 v. Monteb llo 454
Monta Vitt., maestra 42 v. Assarotti . . 759
Montabone, fotogr. di A. Majoni, ☎ **49-08** 25 p. Castello 359
Montabone Agostino, macell., 45 v. Bava. . . 584
Montabone Cater., caffè, bomb. 79 v. Verolengo 539
Monlacini P., *bar*, 20 v Mad. Cristina 529
Montalia Angelo, macelli, 1 p. S. Giulia . . . 584
Montalia Dom., pizzic., c. Sebastopoli (case pop.) 564
Montalia Maddalena, drogh., 29 v. Orfane . . 442
Mon agnini Ant. 41 v. Bioglio. 32
Montagnini di Miratello S.E. conte mons. Erm., avv., 26 c. Francia 744-45
Montalbet i Bartol., tratt., 23 str. Venaria . . . 549
Montalbetti Gi lio (eredi) tratt., 226 corso Regina Margherita 448,549-39
Montalbetti Foglia, merc., 495 c. Reg Margh. . 332
Montalcini fratelli tessuti **19-14** 40 c. Re Umberto 346-48
Montalcini Alessandro, ☎, med.-chir. **27-84** 42 v Accademia Albertina . 732,1042-48
Montalcini C., calzol., 24 v Bern. Gallari . . 423
Montalcini Moise, 40 c. Re Umberto . . . 1178
Montaldi Ant. **64-62** 4 v Prince Tommaso.
Montaldi e C., uffic io indirizzi, 4 v. Princ. Tomm. 482
Montaldo Bartolomeo, ☎, 6 v. Gioberti . . . 677
Montaldo Carlo fu Felice 3 v. Massena. . 444
Mont ldo Domenica, cartol., 6 v. Belvedere . 366
Montaldo Gius. ☎, dott., cons. prov. **34-84** *4bis* c. Presid. Wilson 654-72-70-74-72,743-60 772-76-97,807-96,914-38-41,1042-77-1164-62-65
Montaldo Luigi, macellaio 25 v Bern. Galliari 584
Montaldo Paolina birr. **24-79** 45 v. Genova 530
Montaldo Pietro, tratt., 99 v. C sana . . . 539
Montaldo-Fiorelli Tecla, *4bis* c. Presid. Wilson 776,808
Montalenti Alessandro, geom., 53 c. Siccardi . 645 988-89
Montalenti Antonia, insegnante, 53 c. Siccardi . 955
Montalenti Carlo Alb., 53 c. Siccardi 1054
Montalenti Franc., prof., disegn., 544 strada Salino 645,956,1000-61
Montalenti Gerolamo, fotog., 53 c. Siccardi . . 360
Montalenti Paolo, ☎, consigliere Corte d'App., 28 v. Governolo 676
Montaleti Teresa, dotte., 53 c Siccardi . 954-56
Montanari Amilcare, vini all'ingr., 47 v. S. Secondo 534-39
Montanari Ang., ☎, dirett. banda, Caserma Arimondi 960
Montanari Armando, 46 v. Sacchi. 689
Montanari Claudio, agente imp., 4 v. Po . . . 662
Montanaro (*vedi* Corte di).
Montanaro Attilio, imp. ferr., 66 v. Belfiore.
Montanaro Carlo, 2 v. Mercanti 767
Montanaro Cesare, ☎, farmac. **7-54** 27 *bis* c. Vinzaglio. 778,1023-26-455
Montanaro Cesarina, maestra mun., 77 v. Nizza **923**
Montanaro Filippo, bidello, 2 v. Accad. Albertina 867
Montanaro Gio., latteria, 403 v. O mea . . . 549
Montanaro Ida n Chiapasco 41 v. S. Rocco 464
Montanaro Teresa ved Pastore 4 v. Santorre Santarosa. 469
Montanaro e Genta, rappr., *depos.* **18-40** 4 via Assarotti 484
Montani Ernesto, parrucch., 97 v. Villafranca 405
Montanini Ciro, impieg., 3 str. Val S. Martino. 689
Montano sor. e madre Ferraris Luigia 9 v. Fiorano 73
Montano Adele, agiata, 4 p. Cristoforo Colombo.
Montano Alberto, telegr., 94 v. Massena . *p.* 1094
Montano Ant., drogh., 4 c. Antonelli 442
Montano G. B., maestro mun., 33 v. S. Chiara . 779 824-22,929
Montano Maria, agenzia, 6 v. Botero. 494
Montano Teresa, maestra mun., 4 p. Crist. Colombo 920
Montarolo (vedi Gay d').
Montarolo Gio., 40 v. Fontanesi. 739-40
Monte Pensioni pro Veterani poveri, 6 c. Oporto. 829
Monte di Pietà (v. *Opera Pia S. Paolo*).
Mont ce i Ivona, 47 v. Venti Settembre.
Montecuchi Pietro, geometra **80-27** 2 via Meucci 450,989-94-97,1478
Montecucco-Vasario Albina, levatr., 34 via Prince Tommaso 1034
Montefameglio Paolo, ☎ e C., fabbr. nastri, 4 v. Sacchi **88-64** *stab.* 5 c Principe Eugenio. 299 300-33,641,945
Montefameglio Paolo 391 str. di Chieri. . 54
Montel Aless., proc., 44 v. Bertholet 976
Montel Benedetto, impieg., 30 v. S. Massimo.
Montel bar. Gius. **85-69** 25 c. Re Umberto.
Montel nob. Luigi Benedetto, 80 c. Siccardi . . 892 893-94,939
Montel bar. Regina nata Recanati, 25 c. Re Umberto.
Montelaghi Ezio, mag. alim., 452 c. Regina Margherita 561-67
Montelatici Narciso, cartol., 45 v. S. Ottavio. 366
Montemartini Clem., prof., 64 v. Venti Sett. 892-93-94
Montemartini Efisia, 64 v Venti Settembre . . 942
Montemerlo Deltino, vettur., 7 v. Chieri . . . 542
Montemerlo Vinc., impieg., 7 v. Chieri.
Monterio Eug., mag., carta e cartoni **3-27** 27 c. Francia 362
Montersino Dom. impieg. ferr., 43 v. Belfiore.
Montersino Gio, caffè, 93 c. Vercelli 524
Mont scari Olimpia, prof., 26 v. Mad. Cristina.
Montesi coniugi, panett., 84 v. Via la rca . . 579
Montesi Nazareno, segr. princ. ferr., 4 v. Burdin 1099
Montesoro S. mercerie, 42 v. Vanchiglia . . . 322
Monteu Dom., coltell., 28 v. Cernaia 462
Monteu Luigi (eredi) 19 c. Emilia. . . . 69
Monteu Luig, cristalli e parchi, 32 v. Cernaia 349
Montevecchie Dante, artista dramm., 42 v. Rosine.
Montezemolo (*vedi* Cordero di)
Montezemolo Guido, pittore, 40 v. della Rocca 1000
Monti Carlo, ☎, magg. a rip., 40 v. Arsenale.
Monti Cesare, ing., 7 v Vassalli Eandi . . 945-85
Monti E., cappellaio, 30 v. Saluzzo 309
Monti Elena, maestra mun., 3 v. Gio. Prati . . 930
Monti Enrico, ✠, ☎, ing. **57-73** 3 via S. Secondo, *uff.* **4-57** 40 v. Carlo Alberto 604,985-99
Monti Ernesto, 55 v Saluzzo 935
Monti Eudo, dott. 20 v. Figlie dei Militari 73
Monti Franc., tornitore in legno ed avorio, 55 c. Tassoni 370
Monti G. succ. Mariach crist., 5 p. S. Carlo 350-54,445
Monti G. B., ☎, avv., giudice, 8 v. Pio Quinto. 678
Monti Gio., ration., 24 v. Vibò. 450
Monti Gius., agente imm., 44 v. dei Mille . . 662
Monti Gius., ☎, dott., maestro ginnast., Parco del Valentino (Palestra Ginn. e 44 via Magenta 824-99,961,1053
Monti Gius., negoz., 5 v. Ospedale.
Monti Irene fu Giovach. 5 v Matteo Pescatore e (Milano) 104
Monti L., sarto, 28 v. Maria Vittoria 344
Monti Luigi, impieg., 38 v. Cellini.
Monti Luigi mag. alim., 40 c. Regina Elena 146,561

Monti Maddalena in Giovenetti, panett., 74 corso Ferrucc io . . . . . *p.* 579
Monti Michel., scult., 2 v. Franc. Lanfranchi 1002
Monti P., sarto, 25 v. Barbe 3 v. Scaravaghe 344
Monti Pietro rap. pres. **8313** 30 v. Sacchi 484-89
Monti-Boccaccio Maria, sarta 7 v. Nizza . . . 304
Monti-Buzzetti Arn., prof., 124*bis* v. Nizza . . 904
Monticelli Angela in Nota 8 c. Casale 446,444
Monticelli Angela fu Nicola 25 v. Bernardino Galliari. 28
Monticelli Carlo avv., pubb. 24 v. Lagrang 466 974,1043-44,45
Monticelli eredi di cav. Nicolang 8 c. Casale 46
Monticelli Emilio geom. imp. priv., 7 corso Valentino 28,800
Monticelli Luigia in Revere, Carlo e Tommisina fu Nicolang 3 v. Monferrato. . 444
Monticello (*vedi* Rocco di).
Monticone, paste aliment., 34 v. S. Secondo . . 575
Monticone coniugi 44 v. Ricc. Sineo . . 474
Monticone coniugi, tintoria, 4 v. Cantalupo . 327
Monticone frat., caffè e torchi per uve **45-55** 43 e 47 v. Saluzzo 453,524
Monticone frat. e sor. 346 str Abbadia di Stura 9
Monticone sor. 26 v. Venasca 190
Monticone sorelle, mag. alim., 4 v della Rocca 564
Monticone Andrea e nipoti 82 v. Nole . . 421
Monticone Ang., fabbr. ferr., 15 v. S. Ottavio . 474
Monticone Arturo, 30 v. Asti 1438
Monticone Carlo 4 v. Cantalupo . . 42
Monticone Carlo, fabbr. orefice ie, 18 v. Maria Vitt. 338
Monticone Carlo, viagg., 56 v. Enrico Cialdini.
Monticone C. Luigi, impiegato, 79 c. Reg. Marg. 1120
Monticone Domenico, vinaingr., 31 v. Venti sett 534
Monticone G. B. 45 v. Baltea 24
Monticone G. B., mag. alim., acc. al 2 via Consolata 564
Monticone Gio. di Giac. 23 str. vicin. delle Basse di Dora 23
Monticone Gio. latteria, 43 v. Frèjus 549
Monticone Gio., liquori **8-39** 8 v. Mercanti 529
Monticone Gio. Gius. fu Franc. 46 via Superga 478
Monticone Gius. e consorte 6 v. Gattinara. 80
Monticone Gius., mag. alim., 24 v. Napione. 539 61
Monticone Gius., vinaio, 52 v Frejus . . . 539
Monticone Lando, mag. alim., acc. al 90*bis* corso Regina Margherita. 564
Monticone M., vinaio, 66 c. Reg Margherita . 539
Monticone Marco, molle per mobili, 4*bis* via Tarino 428
Monticone Margherita, 37 v. Lagrange.
Monticone March., mag. alim., 4 v. Ricotti . 704
Monticone Maria ved. Busnasco 48 strada Pia ezza. 434
Monticone Maria, maestra mun., 40 v. Provetti 929
Monticone Ottavio e Ottaviano e Quintilia macell. 346 str. Abbadia Stura 9,584
Monticone Ottavio 335 str. Abb. di Stura . 9
Monticone Placido latteria, 44 v Fucina . . . 549
Monticone Vinc., farm., 47 v. Carlo Alberto . 1023
Monticone Vinc., farm., 47 v. Carlo Alberto . 1023
Monticone Vitt., tipogr., 42 p. Vitt. Eman. I . 357
Montiferrari Carlo, ragion., 24 v. Alfieri. . . . 992
Montigiani Gius., usciere, 33 v. dei Mille . . . 668
Montiglio Edoardo, viagg., 2 v. Avet.
Montiglio Ernesto, ☎, avv.-proc. pubblic., 37 c Vitt. Em. II. 974-76,1043
Montiglio e C., conf. per signora, 32 v. Principe Amedeo 504 11
Montina Antonio, forn., 41 v. Leyni 579
Montini Luigi fu Carlo 24 v. Napione . 448
Montrucchio sor., sarte, 9 v. Cesare Battisti *p.* 304
Montrucchio Filippo 45 v. Cuneo . . 64
Montrucchi Gius. mag. alim., 39 v. Don Bosco 564
Montrucchio Gius., tip. **49-95** 74 c. S Maurizio 337
Montrucchio Vitt., impieg., 61 v. Nizza . . 760
Montrucchio Vitt. Ditta G. Charevre già Vigna e Pozzo, tappezz. carta **62 04** 13 via Garibaldi 364,999
Montù con. 260 str. da Bertolla a S. Mauro. 30
Montu frat. fu G. B. 480 str. Bertolla. . 30
Montù frat. e sor. fu Paolo 549 str. Pascolo 30 430
Montù Ang. fu Batt. 442 str. Bertolla . . 30
Montù Ant. fu Mich. 464 str. Cascinotto 48,74
Montù Carlo, 5 v. Silvio Pellico.
Montu Carlo fu Franc. 459 str. Cascinotto 29,48
Montù Carlo fu Mich. 476 str. Bertolla . . 30
Montù Carlo ✦, ☼, ing. prof., **30 00** 3 via Po. p. t., scala destra . 730 811-32-74,912-39 94-47-55 1054-60-62-63-65-66-71-108 69-114
Montu Cristina, 5 v. Andrea Provana . . . 872
Montu Cristina in Lanza, Giovanna in Antoniotti e Maria fu Natale 263 strada Vercelli 494
Montù Ernesto 39 v. Po 113-37
Montu Franc. fu G. B. (eredi) 482 str. Bertolla 30
Montù Francesco e Bisacca Anna Maria coniugi 43 v. Monte ello 443
Montù G. B. mag. alim., 172 s. Bertolla . . 564
Montu Gio., parrucchiere, 5 v. Gr Madre di Dio . 405
Montu Gius. di Ant. 595 str Bertolla al a Verna 30 48
Montù Giu. fu Mich. 400 str. Bertolla 30 800
Montu Giuseppina fu Mich. 478 str. Bertolla . 30
Montu Lara, agiata, 5 v. Andrea Provana.
Montù Lia, impieg., 5 v. Silvio Pellico.
Montù Lucia fu Michel. 44 str. Bertolla . 30
Montù Margh., mercer, 254 str Moncalieri. . 332
Montù Maria 204 str. Vercelli 492
Montù Mari Clotilde, 5 v. Andrea Provana . . 872
Montu Marianna in Bollito 443 strada Bertolla 29
Montù Mario 51-80 29 v. Silvio Pellico . . 404
Montù Mich. fu G. B. 478 str Bertolla . . 30
Montu Paolo di Ant. 595 dalla str. Bertolla alla Verna 30
Montu Rocco fu Batt. 482 str. Bertolla . . 30
Montu Vinc., parrucch., 5 v. Silvio Pellico . 405
Montu-Beccaria (*vedi* Martin).
Monza A., neg. petrolio, 2 v Am. Avogadro . . 399
Monzeglio Ernesto, bott., 9 v. Palazzo di Città . 539
Monzeglio P., merc. sarto 72 c. Reg. Margherita 343
Monzeglio P., negoz. frutta 40 p. Monte bello. . . 572
Monzeglio Palmino, liquori **47-20** 72 c. Regina Margherita 529
Monzini Gius., impieg. post., 63 c. Vitt. Em. II 1092
Monzini M., mercerie, 4 v. Cibrario 332
Mora G., fabbr. mobili, 3 v. Cavour 373
Mora G. B., elettricista 54 c Inghilterra . . 432 50
Morabito Salvatore, 44 v. Princ. Amedeo . . . 1083
Morace Adolfo, impieg., 5 v Villa della Regina.
Morais Luciano, 49*bis* c. Raffaello. 1139
Morais Luciano, confez. e fornit. per sarti 49 *bis* c. Raffaello 304
Morandi Egidio, medico-chir., 49 v. S. Quintino 890-1042
Morandi Eugenio, avv., 49 v. S. Quintino. . 974
Morandi Franc., maestro Istituto 454 v Nizza. 760
Morandi Lor., panier ed oggetti pesca e caccia, 4 p. Porta Palatina e 4 v. Bastion Verde 335,472

Morando Ant. Paolo, avv. procur., 84 corso Vinzaglio . . . . . *p.* 976
Morando Attilio, macell., acc. al 2 v. Aurelio Saffi 584
Morando C., sarto, 21 v. Po 311
Morando Franc., usciere, 25 c. Oporto . . .653
Morando Gerolamo, uff. post., 26 v. Belvedere 1096
Morando Gio. 18 v. Montemagno . . . 414
Morando Gio. 38 v. Verzuolo 493
Morando Giulio, ra pr. 87-30 28 v. Legnano 484-88
Morando Giuseppe, latteria, 240 str. Lanzo . 549
Morando Gius. in Brussino 722 strada Basse del Lingotto 24
Morando Lucia in Franco 724 strada Basse del Lingotto 24
Morando Luigi, panet., 44 c. Emilia 379
Morando Maria ved. Dezzani 105 strada Valsalice 27,486
Morando Maria in Paci 458 str. del Call ri . 40
Morando Pierina in Porcelli 85 c. Moncalieri (int. 9). 410
Morando Sebast. fu G. Batt. 13 v. Crissolo. 63
Morando Secondo prod. vino, 24 v. Cottolengo 532-39
Morando Vittorio, calzol., 41 c. Moncalieri . . 423
Morano Alb., imp. mun., 20 v. Barolo . . 644,4084
Morano Alessandro avv., 57 v. Villafranca. 495
Morano Carlo 5 v. Buttigliera 39
Morano Felice, imp. R. Quest., 2 v. Ospedale. . 648
Morano Francesco fu avv. Alessandro 23 v. Virle. 497
Morano G., ved. Merlone, d.ogh. 38 v. Marco Polo 412
Morano Gio., 9 v. Porta Palatina 838, 4037
Morano Gius. farmac. 7 v. Buttigliera 39,4023
Morano Gius., forn., 42 v. S. Tommaso . . 544-79
Morano Luigi, farm., 48 c. Ferruccio 4026
Morano Luigia (Gigetta) artista cinemat., 33-35 v. Talucchi 479
Morano Maurilio, avv., impieg., 20 v. Barolo . 724 737-64-88-95
Morano Rosa panett., 7 p. Vitt. Emanuele I . . 579
Morano Seb. tappezz., 49 v. Porta Palatina 42 348,454,4417
Morano-Manuillo Agnese, 20 v. Barolo. . .764
Morardo Pietro fu Ant. 695 str. Basse del Lingotto 23
Morari Luigi, impieg. munic., *34bis* c. Oporto
Morassutti Paolo (Ditta), metalli ingr., 9 via Coazze 439-43
Morati Luigi, impieg. daz. (barr. Orbassano) . 624
Moratta Gius., capit., 2 v. Lagrange.
Moratti Franc., 74 c. Massimo d'Azeglio.
Moratti-Albaud Maria, maestra mun., 74 corso Massimo d'Azeglio. 925
Moratto Olimpia in Murisengo 249 corso Francia 76
Morbelli Aless., mag. alim., 29 v. Ant. Fontanesi 561
Morbelli Franc in Bucaglia, drogh. 2 v. Corio. 442
Morbelli Gio., dott., *ufficio* 62 corso Vinzaglio, *abit.* 77 c. Re Umberto . . 4040
Morbelli Gius., agiato, 79 c. S. Maurizio.
Morbelli Serafino, med.-chir., 404 v. Madama Cristina 1042
Morbidelli Remo, mercante sarto 55-29 2 via Roma e 15-28 45 v. Cavour 344-43
Morden S. H. e C., prod. chimici 90-60 8 via Pavacino 396
Morè Enedina n. Torina, agiata, 43 v. Assarotti.
Moreggia Bart. (Ditta), panett., 45 v. Cibrario 579
Moreggia Secondo, f bbr. a qua e gas., 2 v. Cuneo 530
Morel Giuseppina, fioraia 4 v. Milano. . . . 352
Morel Guido, piume e fiori artif., 4 v. Milano 301-53

Morelli frat. fu Felice 46 v. Barolo . . *p.* 23
Morelli frat. e sor. di Ernesto 5 v. Romani . 453
Morelli Ennio, pittore, 5 v. Romani 4000
Morelli Enr., ing., 50 v. S. Quintino . . . 985
Morelli Ettore, prof., ing. 13-24 82 c. Re Umberto, *villa* 64 v. S. Rocco 446 464,470,764-96,876-77-93,985-87-95,4077-429
Morelli nob. Eugenia in Sani 6 p. Carignano 44,441
Morelli Fausto, colonn., 86 c. Vitt. Em. II. . 898
Morelli Giacinto, prof. chimica, 39 v. Po.
Morelli Giacinto, tenente-colonn., 40 c. Palestro.
Morelli Gio., tratt., 5 p. Mad. Cristina 522
Morelli Gustavo agente di cambio 94 c. Vitt. Eman. II 464,4140
Morelli Lidia, maestra mun., 5 v. Romani . . 923
Morelli nob. Lucia 37 v. Crist. Colombo 44,441
Morelli Ludov., rag., impieg., 41 v. Lagrange.
Morelli cont. Margherita n. Guardi di Bagnasco e Carpeneto, 37 v. Crist. Colombo.
Morelli Melch., impieg. post., 5 c. Oporto . 4093
Morelli Paolina in Lardone 41 str. Cavoretto-Moncalieri 54
Morelli di Popolo conte Alfonso, ing. 52-38 7 v. dei Mille 765,985
Morelli di Popolo nob. Anna Maria, 7 v. dei Mille.
Morelli di Popolo nob. Aug., 9 v. Vitt. Am. II
Morelli di Popolo nob. Carlo Alberto, tenente-gener. 51-78 9 v. Vit. Am. d. II 497 870-948
Morelli di Popolo, nob. Clemenza, n. Penazzo 49 v. Vassalli Eandi
Morelli di Popolo nob. Emilia, 9 v. Vitt. Am. II.
Morelli di Popolo cont. Giovanna n. Feltrinelli, 7 v. dei Mille.
Morelli di Popolo, nob. Giuseppina, n. Valfrè di Bonzo, 49 v. Vassalli Eandi
Morelli di Popolo nob. Guido, 41 v. Carlo Alberto.
Morelli di Popolo conte Gustavo, 41 v. Carlo Alberto.
Morelli di Popolo contessa Maria nata Litta Modignani 41 v. Carlo Alberto
Morelli di Popolo contessa Maria n. Salino 9 v Vitt. Amedeo II . . . 498,768,949
Morelli di Popolo conte Mario, 5 v. Barolo
Morelli di Popolo nob. Rosa n. Sacco, 41 v. Goito.
Morelli di Popolo contessa Rosina n. Pensa di Marsaglia 5 v. Barolo 497
Morelli di Popolo nob. Tommaso, 41 v. Carlo Alberto.
Morelli di Popolo nob. Uberto, 7 v. dei Mille.
Morelli di Popolo nob. Vinc. 9 v. Vittorio Amedeo II 49,86
Morelli di Popolo nob. Vittorio 55-77 49 Vassalli Eandi 4067
Morellini Lamb., maestro scherma, 48 v. Valeggio. 964
Morello ved. 43 v. Pier Carlo Boggio . 434
Morello Alfonso 32 str. Campagna . . . 41
Morello Alfonso, fattor. fratel. 62-89 7 via Villa della Regina e 41 c. Moncalieri. 393,430
Morello Angelo, rag., 48 v. Silvio Pellico . . 904
Morello Angelo, sacerdote, 12 v. dei Mille.
Morello Annib. e Ant. e loro madre 15 c. Inghilterra 89
Morello Carlo, prof., ispett. mun., 9 v. Madama Cristina 619,956
Morello Gio., panett., 22 v. Montebello. . . .579
Morello Gius., prof., 19 v. Bern. Galliari . . .894
Morello Leonardo, archivista, 4 v. Michelangelo 664
Morello Luigi, 48 v. Fréjus 4455-56
Morello Margh., mag. alim., 44 v. Aporti. . .561
Morello Mario e madre Chaber Teresa 20 v. Revello 449

Morello Massimo, elettrotecn., 148*bis* c. Casale.
Morello Nicola 5 v. Cantalupo . . . . *p.* 42
Morello Nicola, fisciva, 6 v. Barge 401
Morello Pasqualina ved. Bevione, mag. alim. 42 v. Princ. Amedeo 561
Morello Rosa Evasia, tabacc., 27 v. Roma . . .659
Morello S. panett., 24 v. della Zecca 579
Morello Severino, 47 v. Mazzini 844
Morello Silvino, 33 v. Princ. Amedeo . 665,838,945
Morello Teresa fu Gius. 26 v. Petrarca . 433 56
Morello Teresa, negoz. legna e carb., 4 v. Perrone 384
Morello-Destefanis Luisa, maestra mun., 49 via Bern. Galliari 941-34
Morena Andrea, velocip di, 73 v. Nizza . 464-65
Morena Carla, maestra mun., 83 c. Francia. . .923
Morena Margh., maestra mun., 23 v. Talucchi. 918
Morena Pasqualina, maestra mun., 83 c. Francia 927
Morena-Nasi Eugenia, maest., mun. 71 v. Nizza 934
Moreni Elena ved. Martini 49 v. Cibrario 56
Moreni Leon., sost. proc. gen., 43 v. Cibrario 676
Moreno frat. e sor. fu Enr. 73 str. del Nobile . 424
Moreno Gius., prof., pitt., 84 v. Massena . 4000-04
Moreno Luigi, ing., 32 v. Princ. Amedeo . 985-87
Moreno Teresa in Cabutti 85-58 36 via Sacchi 430-56
Moreno-Ametis Laura, agiata, 33 v. Lamarmora.
Moreno-Curti cont. Maria, 32 v. della Rocca 783-85
Morero Decimo, impieg., 46 v. Botero.
Morero Francesca, modista, 20 v. Napione. . 307
Morero Lucia in Chiorino 47 v. Legnano 94
Moretta frat. fu Carlo 156 str. Viola. . . 497
Moretta frat. fu Giacomo 563 str. vicinale Val Patonera 185
Moretta frat. e sor. fu Gaspare 217 str. Val S. Martino 487
Moretta ved. ing. Lor., e Felicina fu Giac. 2 via Quartieri 444
Moretta Alfonso, sellaria, 10 v. Balbo . . 380
Moretta Anna ved. Mazza e figli 57 str. del Nobile (Val Salice) 23,124
Moretta Bartolomeo, segr. Picc. Casa di Carità, 237 str. di Lanzo 746
Moretta Enr., 26 v. Sperga 4165
Moretta Franc., farm., 40 p. Statuto. . . . 4023
Moretta Gio., orzol., 45 p. Eman. Filib. . . .423
Moretta Gius. 499 str. dei Forni e dei Golfi 74,75
Moretta Innocenza in Boet 24 v. Montebello 414
Moretta Luigi, falegn., 40 v. Juvara 382
Moretta Luigi, mecc., 23 v. Asti. 4095
Moretta Maria fu Dom. 58 v. Villafranca . 495
Moretta Nicola fu Lor. 440 str. Cavoretto-Moncalieri 54
Moretta Pierina, 49 v. Montemagno 835
Moretta Pietro, calzol., 4 v. Fiochetto . . . 423
Moretta Prospero, floricoltore, p. Emanuele Filiberto (merc. V) 352
Moretta Prospero, 565 str. Moncalieri (Pilonetto 4163
Moretta Rosa ved. Pina 477 v. S. Paolo . 462
Moretta Serafina ved. Chiappero 4 via Bonda 34,420
Moretti Agostino, drogh., 31 v. Fréjus . . . 442
Moretti Aless., mediat. frutta, 4 p. Em. Filib 572-73
Moretti Angelo, parrucch., 4 v. Mad. Cristina . 405
Moretti Carolina, passam., 20 v. Roma 328
Moretti Emilio 5 v. Valperga Caluso . . 186
Moretti Eug., negoz. sedie, 4 v. Priocca. . . . 375
Moretti Gius., avv., sostit. proc. del Re, 4 v. Misericordia 679,703
Moretti Gius. e Sandri Lucia coniugi 47 via Mongrando 442
Moretti Luisa fu Gius. 3 v. Bezzecca . . 34
Moretti Natalina in Colombino 40 via Pietro Micca 448

Moretti P., succ., indoratore, 9 v. Consolata *p.* 328-43
Moretti Paolo, tappezz. e negoz. mobili 41 via Madama Cristina 348-74
Moretti Vinc. tratt., 7 v. Fiorano. . . 73,549
Moretti-Garelli Teresa 7 v. Fiorano . . 73
Morettino Carolina, modista, 32 v. Principe Amedeo. 307
Morettino e Soro, modiste, 4 v. Lagrange. . .307
Moretto coniugi, drogh., 84 c. Reg. Margh. . .412
Moretto frat. e sor. fu Ant. 104 str. Antiochia 44,48
Moretto Aug., balsam. 84 c. Reg. Margherita . .567
Moretto Dom., ing., 2 v. Ormea 985
Moretto Filib., oro og., 102 c. Reg. Margherita. 340
Moretto Gio., 84 c. Reg. Margherita 4177
Moretto Maria Ermelinda in Invernizzi 40 c. Casale. 46
Moretto Pietro, mediochir., 9 c. Palestro 630,746 4042
Morgando frat. e Salussoglia, acciai 49-85 34 v. Arsenale 437-42
Morgando E., pastice. e confett. 87-92 23 via Lagrange.
Morgando Luigi, geom., 47 p. Statuto. . . . 989
Morgando Paolina in Malcotti 4 v. Rosine. 454
Morganti Gius., rappr. 45-27 15 v. S. Quintino, *abit.* 17 v. Bogino 456-86
Morgari Luigi pitt., 70 v. Ormea . . . 44,424 943,4000
Morgari Oddino, dep. al Parlamento, cons. com., 70 v. Ormea e (Roma) . . . 599 600-05-06
Morgari Orazio, prof., imp. mun., 44 v. Vanchiglia 616 956-98
Morgari Paolo Emilio, prof., 70 v. Ormea . . .904
Morgari Rodolfo, segr. princ. ferr., 44 c. Re Umberto. 4099
Mori cordami e sacchi, 2 c. Vigevano 333
Mori Angelo, calzol., 29 v. Ormea 423
Mori Augusto, imp. mun., 135 v. Lanzo . . .4169
Mori Cesare, questore, 2 v. Ospedale. . . .648
Mori Gius., 6 v. Acc. Albertina 806
Mori-Breda Ermenegilda, prof., 8 v. Boucheron 905-50
Mori Piccinini Brigida, prof., 46 c. Oporto . . 907
Mori-Ubaldini degli Alberti march. Enrichetta v. d., n. Ferrero-Fieschi de la Marmora 16-44 6 v. Fanti, *villa* 62-85 (Gerbido) 70,443-26-51-52-96 809-44
Mori-Ubaldini degli Alberti nob. Guglielmo, Giulio e Raffaella 6 v. Fanti.
Moriccioni Giustino, 53 v. Magenta . . . 4155-56
Morina frat. e sor. fu Pietro 4 v. Gioberti. 83
Morina Angela 4 v. Gioberti 83
Morina Felice 46 v. Giacinto Collegno . 82
Morina Nino G., ragion., *uffic.* 26 v. Fréjus, *abit.* 4 v. Giobe ti 4172
Morina Rosina, agiata 47 v. Bogino.
Morini Guidio, medico primario Ospeda e Martini 45-37 18 v. Carlo Alberto 4042-48
Morini Ida vet ur., 26 v. Nizza. 540
Morino Andrea costruz. 50-14 4 v. Goffredo Casalis 86,390
Morino Ant., indoratore 18 c. S. Maurizio 343-46
Morino Bernardino, teol. canon., 3 v. Milano 744 785-90,4054
Morino Carlo di Andrea, industr. 50-14 4 via Goffredo Casalis.
Morino Ettore ing. 24 v. Acc. Albert. . 9,405-06
Morino Fel. fu Ant. 22 v. Scarlatti . . . 471
Morino Ferdin., impieg., 44 v. Talucchi 690,4080
Morino Francesco, colonn. med., 53 via Garibaldi 674 91-92,4012
Morino Gio., chim. farm., 1 v. S. Chiara ang. v. Milano 789,4023-25
Morino Gio. Luigi, capit., 53 v. Garibaldi. . .874

Morino Gius., fabbr. m b li, 49 v. Ugo Foscolo *p.* 373
Morino Gius., l tton.-gas., 95 v. Nizza. . 349,4 0
Morino Guglielmo, im ieg., 38 v. S. Secondo.
Morino Ignazio, macellaio, 4 v Ar ivescovado . 584
Morino Lor., farm., 4 v. S. Chiara 4023-76
Morino Lucia na a Dovo, 4 v. S. Chiara . . .747
Morino Michele, tipogr., 17 v. Lagrange . . 357
Morino P. on t r a 18-85 e 90 91 .0 v. Borgone 34,441
Morino Paolo, imp eg., *4 bis* v. Superga . . 694
Morino Pietro, ne., ferram., 2 v. S. Simone . . 443
Morino Ro a in Falle ti 9 v. Molinette . 409
Morino Vit oria, agia a, 53 v. Garibaldi.
Morino Vittorio, chirur.-den., 40 v. Gasometro 4049
Mo ino-Carosio T re a, maestra mun., 7 via Allioni 929
Morino e Roc o, vinai e commest., 4 v. Pisa 539-64
Moriondo (*vedi* Marenco di).
Moriondo frat. e sor. fu Michele 20 via Monte Ro a 94,407-08-15
Moriondo Amalia, agiata, 3 v. S. Secondo.
Mo iondo A gela in Pignocco 1 e 7 via Massio 44,55
Moriondo Bern., caffè, 5 v. Chiomonte 524
Morion o Camilla, lattaia, 4 v Calvo . . . 549
Moriondo Ca illo, agnelli e mont., 45 v. Luigi O nato 386
Mo iondo Carlo, 6 v. P o Quinto 4052
Moriondo Caterina eredi) 480 corso Regina Margherita 148-57
Moriondo Dom. ved. Arpino 54 v. Saluzzo 157
Moriondo Domen co 2 v. Bellengo . . . 32
Mor on o Dom., vett., 4 0 c. Moncalieri . . 344
Moriondo Dom e consorte 97 strada di Mira ori 408
Moriondo Elisabetta in Dal-Vesco 2 via Carlo Alberto. 44,49
Moriondo Ettore fu Ag s ino, ✣ 89-85 25 v. Amerigo Vespucci. . . . 596,771,933
Moriondo F. 10 v. Brandizzo. 36
M riondo Frances a in Crivello 524 str. alla villa Ormea 124
Mo io do Francesco, neg ziante, 14 v. Lagrang 704
Morio d G. B., vettur., 492 c. Casa e . . 509-11
Mo io do Gius. 978 str. di Mirafiori 408
Mo ron Gios., se o rie, 47 via Bel ore 380-82
Moriondo Gius., verif. dazio (barr. Fr ncia Casa Da io) 624
Moriondo Leopo do e Maria 5 v. Bonzanigo 33
Mo o do Luigia 697 str. Ba se del Lingotto 23,194
Moriondo Matld. ved. Ca etta e figli, pollaiole pescher. 34 v. Po. 565-66
Mori ndo Monsorso ✣, med.-chir. 63-50 36 v Carlo Alberto 1012-18
Morion o Margherita, sti a r., Gall. Umberto I. 326
Moriondo Maria fu Gius. 20 v. Mon e Rosa 115
Moriondo Orsola, calzol., 67 c. Orbassano. . 423
Mo ion to Pio, g oom., 27 v Genova e Mir ori 784 799,932 89
Mori o do Teresa in Fioccardo 360 str. Moncalieri 440
Moriondo Valent., maestra mun., 4 v. Ponza 924
Moriondo e Gariglio (Soc. Anon.) 4-67 e 4-88 *fabbr. cioccol.*, 36 v Artisti, *eg.* 20 v. Roma . . . 47,24,118, 46,1152
Mori ndo e Martin 5 v. Amer. Vespucci 43
Moris Alfonso, ✣ 13-37 21 via Valperga Calu o. 1110
Moris Elena in Cavalch ni 9 v. Mancini 100
Moris Ren to, ✣, avv. 15-82 43 v. Carl Alberto 729
Moris-Dupuy Teresa, 40 v. Carlo Alberto. . . 787
Moris-Bicchiardi Lina 24 v. Valperga Caluso *p.* 787
Moritani A t., rologg., rimp. al 26 p. Castello . 340
Morizio Carlo fu G B. 74 str. ant. di Rivoli . 451
Morlack-Conti Felicita 8 v. Schina . . . 474
Moro-Boglio Angela, maestra mun., 3 v. della Zecca 923
Moro ler Gio. Ing., tenente, 43 v. Maria Vittoria 689
Morone Ett., not., 36 v. Gioberti e (Alpignano) 44,980
Moron Gius., rag., e neg. stracci 25 22 22 via Beinasco *abit.* 5 v. Magenta . . 334,758
Morone Pietro, ✣, 36 v. Gioberti
Mo one Remo dott. farm. 13 03 42 c. Duca di Genova e 65 c. Vitt. Em. II 44,4023-26
Mor one e Sermoneta, tintor., 3 v. P rta Palatina 327
Moronesi Rinaldo, rappres., 9 . Carlo Eman. II 4
Moroni Aug., sarto, 45 v. Buenos Ayres . . 659
Moroni Dante, fotogr., 46 v. S. Secondo . . . 369
Moroni Enrico, macel., 37 v. Bel ore 584
Moron Gio. I arlo 68 v. Colli . . . 59
Morosetti Annib., mercer e, magl., 26 v. Garibaldi 322
Morosetti Eugenia, 30 v. Goffredo Casalis 779
Morosetti Rob. 30 v. Goffredo Casalis 83,779 4076
Morosetti Vinc., ✣, ricev. cap., 3 c. Francia VII, 665
Moro ini Teres., tint., a c. al 25 v S. Fr. da Paola 327
Morozzo di Bianze march. Filippo, ✱, tenente colonn., 3 v. Ormea 814
Morozzo della Rocca nob. Adele in Rogier, 26 v. Valeggio.
Morozzo della Rocca nob. Alb., 72 v Bellfore 769,824
Moro zo della Ro ca nob. Aless., colonnello, 72 v. Bellfore.
Morozzo de la Ro ca march. Alfonsa ved. Celesia 32-79 4 v. Meucci.
Morozzo dell Roc a nob. Costantino, ✱, ten. gen., 81 . S. Maurizio.
Morozzo de la Rocc nob Cristina (R. Convitto vedove e nubili) 29 v. Gioa etti.
Morozzo della Rocca nob. Elena (eredi) 22 c Vitt. Eman. II 499
Morozz delle Rocca nob Letizia n. Savallo-Gallinetti, 72 v Bellfore.
Morozzo della Rocca nob. Maria (R. Convitto vedove e nobili), 29 v. Gi ane ti.
Morozz del a Rocca nob. Virginia, 31 v. Bernardino Galliari
Morpurgo Bene t., ✣, medico 26-81 6 c. Presi lente Wilson . . 882-90,4037
Morpurgo Bice, 6 c Presid. Wilson 808
Morra fr t. e sor fu Gio. e loro madre 479 str. Moncalieri 410
Morra Antonio 2 v. Tar no 4062
Morra Ba tol sacerd., 4 v. Br gnone . . 38
Morra Car o, ing. insegn., 45 v. Castelnuovo 894,945
Morra Carolina, sarta, 6 v. S Franc. da Pao a 304
Morra Domen., ott. farmac., 48 v. S. Quintino 4023
Morra Emil o, ✣, medi o-chir., 9 c. Vinzaglio e 2 v. Sebastiano Valfre . . 794 1012-18-60
Morra Felicita fu Ang 3 v Ormea 424-36
Morra Franc., orolog., rimp. al 39 v Po . . . 340
Morra Franc., oro'og., 41 v. S. Massimo . . . 340
Morra Giacomo, l p. di comm rci., 7 v Baldissero.
Morra Giusa. (Ditta) confett., acc a 5 v. Ospedale 544
Morra Gius., 48 v. S. Quin ino. 1069
Morra Luigi, calzo ., 55 c. Princ. Oddone . . 423
Morra Luigia, bottigl., 438 v. Cig a . . . 539
Morra Luigia sarta 6 v Po 304
Morra Michele, 2 v. S. Giulia 684,843
Morra Na alina in Salomone, sarta da uomo, 2 c. Valentino. 340

Morra Pietro 41 v. Malone. . . . *p.* 400,1173
Morra Second , vinaio, 44 p. Statuto 539
Morra Serafino., maestro mun., 7 v. Villa Regina. 773,922-52
Morra Sofia, insegn., 46 v. Amedeo Peyron 944-46
Morra Teodorico, prof., 26 v. Romani . . . 1143
Morra-Liantard Maria, 2 v. Sebast. Valfre. . . 808
Morra di Cella Gio 159 viale Stupinigi. . . 773
Morra di Lavriano nob. Aida nata Berardi, 41 v. Magenta.
Morra di Lavriano nob. Bonaventura ed Emanuele, 41 v. Magenta.
Morra di Lavriano conte Enr., ten. col., 4 via Rosine 745
Morra di Lavriano cont. Polissena in Solaro del Borgo 3 v. S Massimo . . 34,76
Morra di Lavriano nob. Roberto, ten. colonn., 13-22 41 v. Magenta 1165
Morre sorelle, rivend. giorn., 24 v. Vanchiglia . 333
Morre E. dott. prof., 25 v. Ce naia . . 936-52
Morre Elvira, dott. in scienze commerc., rag., insegn., 44 v. Garibaldi 955-92
Morre Maria, lab. pieg ett., 44 v. Garibaldi . . 316
Morri (De) Peyre Bianca ved. Della Chiesa di Torre d Utelle, 8 v. Rosine.
Morri (De) Peyre nob Maria Anna n. Mella-Arborio, 10 p. Cavour.
Morsomiga Francesca, merc., 244 c. Moncalieri . 332
Morsel o Umb., fabbr. cesti, 2 c. Presidente Wilson 336,484
Morsero Celestino, impiegato, 41 via della Zecca 636,1002
Morsero Gugl., orolog., 49 v. S. Secondo . . 340
Morsi Teodoro, pellami, 37 v. Barbaroux . . 416
Morsolin Franc., ✣, appar. fotogr. 8-22 0 v S Teresa, *abit.* 50 v. Venti S t embre e 49 v. Bella ista 26,435,708,864
Mortara Agost., vinaio, 43 v. Gio. Somis 539-49
Mortara Durante, geom., impieg. municipale, 47 v. Amedeo Peyron 645
Mortara Gemma, sarta, 16 v. Cri-solo 304
Mortara Mario, impieg., 46 c Ponte Mosca.
Mortara Pietro, impieg., 16 v. Crissolo.
Mortara Vincenzo, commest., 84 c. Casale 561,1176
Mortara Vittorio, messagg. post., 46 v. Pallamaglio.
Mortari Curio, redatt. giorn., 45 c. Oporto . 1035
Mortari Gio. Batt., prof. 45 c. Oporto . . . 910
Mortari Gio. Batt., prof., 44 v. Morosini . . . 934
Mortarino Francesca, mag. alim., 43 v. Venasca 564
Mortarino Gio., farm., 49 v. Mad. Cristina . 1023
Mortarotti Clemente, bottaio, 3 v. Mazzini . . 383
Mortarotti G. ind. 58-79 40 v. Cibrario 56,448
Mortarotti Gio., latton., 7 c. Re Umberto . . 430
Mortarotti Lor., latton. 40-89 3 c. Ponte Mosca 430
Mortarotti-Preti E., levatrice, 88 v. Villafranca 1031
Morteo Francesco, ing., 8 v. Fabro . . . 755,985
Morteo Mario, avv.-proc., 8 v. Fabro . . 845,976
Morteo, Gianolio e *Soc. commerc. d' Alessandria*, neg. olii e sapone 10 20 2 v. Davide Bertolotti. 402,571
Morteo O. e C., rappr. e dep. mater. refratt., 5 v. Princ. d'Acaia.
Mortier Paolo, rappr., 23 p. Castello. 487
Morutto Marcello strum. mus., rimp. al 25 p. Castello e 9 v. Palazzo Città 160,360-76-77
Morzone Franc. utilizz. residui metalli 58-59 15 v. Foggia 73,166,440
Mosca sorelle 7 v. Bernard. Galliari . . . 28
Mosca Alfredo, in lustr., *stab.* 43-34 9 via S. Dalmazzo, *abit.* 82-91 27 v. Donati. . 456
Mosca Angelo 49 v. Montevecchio. . . 94,145
Mosca Anna, sarta, 8 v. Aurelio Saffi . . . 304
Mosca Camilla, dott., 45 c. Re Umberto . . *p.* 907
Mosca Camill , sarta, *4bis* v. Artisti. . . . 304
Mosca Carl. in Capello 7 v. Bern. Galliari 28
Mosca Cater , forn., acc. al 90 *bis* c. Reg. Margh. 579
Mosca Emil o, caffè e r stor., 25 str. Cavoretto 525
Mosca Emma modista, 66 c. Vinzaglio . . 307
Mosca Enrich. in Silvestro 4 ustr. Mongreno 412
Mosca Enrico, geom., capit., 40 c. Valentino. 4033
Mosca S. E. Gaetano, ✱, ✠, professore R. Università, dep. al Parl., 45 c. Re Umberto . 599 600,875-84,1085
Mosca Germano, Impagl. sedie, 14 v. Sassari 376
Mosca Giorgio, 4 v. Cappel Verde. 838
Mosca Giovanna Anna, giata, 48 v. Venti Settembre.
Mosca Gio fu Gius 95 v. S. Secondo 177,806
Mosca Luci , tratt., 5 v. Bertola 547
Mosca Mari , geom., 95 v. S. Secondo 989
Mosca Napol. fu Costant. 57 v Nizza. . . 420
Mosca Pietro (succ. Antonietti), cartol. 22-80 30-32 v. Mazzini e 33 c. Valentino . . . 366
Mosca Pietro mag alim., 62 v. Sacchi. . . . 564
Mosca Pietro, m re.sarto, 27 v. Genova . . . 345
Mosca Plade, fornit. per sarti, 44 v. S Teresa. 304
Mosca Rinaldo, avv.-proc., 45 v. Pietro Micca *abit.* 40 v. Beaumont 967-76
Mosca Roberto, avv., 48 v. Venti Settembre . . 643
Mosca Vinc. u Stef. e figlio Stef. 143 strada di Lanzo 92
Mosca-Besostri Piera agiata, 25 c. Sommeiller.
Mosca-Toba frat. fu Giac 30 v. Molinette . 409
Mosca-Toba fr t. e sor. fu Batt. 30 via Molinette 409
Mosca-Toba Giacomo (eredi), capo-mastro, 2 via Mar a e l v. Consolata 390
Moscaccini Margherita, me c., 25 v. S. Donato 322
Moscarella Ma io, impieg. ferr. Stato, 43 via Enrico Cialdini.
Moscatelli Alfredo, rag., 44 v. Garibaldi. . . . 992
Moschelli Fr nc., 3 c Belgio. 1173
Mosch ni Fra c., rag., rappr. 81-62 44 c. Re Umberto 433-47-86
Moschetti Car o Felice, ing. 12 p. Vitt. Em I . 985
Moschetti Felicita, mag. alim., 14 v. S. Pietro in Vincoli 564
Moschetti Gius.-Luigi, dott. 24-69 7 via Matt o Pescatore . . . 692 734 1012-13
Moschetti Mari , affittacamere, 8 v. Assarotti . 484
Moschetti Primo colonnello, 78 v. Gioberti.
Moschetti Stefano, ing., ✱, ✠, 12 p. Vitt. Em. I 985
Moschetti Teod., med.-chir., 47 v. Lagrange e 86-87 8 v. Mad. Cristina. . 738,1042-48
Moschetti Virginia, orol., acc. a l'82 v Gioberti 340
Moschetti-Oddenino Nunziata, lingerista, 37 via Nadione 345
Moschini Antonio, sarto, 44 v. S. Francesco da Paola. 344,1088
Moschino Gius., 45 v. Villafranca 1067
Mos himo Guglielmo, 125 c. Vitt. Em II . . 1067
Moscone Ett., avv.-proc. 87 52 23 v. Bertola 86 967-76 1073-80
Mosè Teresa, agiata, 2 v. Manzoni.
Moselli Amedeo, tratt., 106 c. Peschiera e 49 v. Rivalta 549-61
Mosetti Alberto, industr., 119 v. Mad. Cristina.
Mosetti Franc., rappres., 102 v. Nizza 484
Mosetti Giorgio, impieg., 102 v. Nizza.
Mosetti Mario, fornit. militari, 106 v. Nizza . 343
Mossa Andrea, ✱, ✠, med.-chir. 83-17 18 via Sacchi 1012
Mossa Gius., industr. 19-03 14 v. Chivasso.
Mossa Renzo, prof. dott. avv., 75 corso Re Umberto. 882,967

Mossa e Floris Istit. Torinese arti graf. 19 03 44 v. Chivasso . . . *p.* 56 538-59
Mossano Pietro, legnami 27-41 47 corso Bramante 379
Mossello sor. fu Domen. 48-20 v Bellezia. 27
Mossello Annetta 42 v. Mancini . . 27,404-65
Mossello C., gon me piene, 4 p. Statuto . . . 428
Mossello Caterina ved. Paglieri, strum ottica 4 p. Statuto 436
Mossello Celes ina p trice, 42 v. Mancini 27 404-65,4100
Mossello Lorenza Margh., maestra mun.. 52 via Mazzini. 930
Mossello Lorenzo, prof. e nipote Leucio, decoratori, 36 v. Baretti . . . 347,4000
Mossello Luigia - Romana fu Placido 8 via Santa Chiara 27,465
Mossello Mari , 67 v Perosa 837
Mossello Massimo, prof., 42 v. Mancini 27 404-65
Mossetti con., drogh., 11 v. S Secondo. . . .442
Mossetti Dom. fu Celeste 32 v. Valprato .486
Mossetti Domen., pastice., 4 c. Emilia . . . 544
Mossetti Orsola n Razzano 24 v. Albugnano 44
Mossetto Gio. Dom 122 c. R. Parco 448
Mossi (*vedi* Pallavicino).
Mossi Carlo fu Gio. 46 v. Chiabrera. . . 54
Mossi Gius., med.-chir., 11 v. Goito 943,4042-48-49
Mossino coniugi 326 str. Casale 47
Mossino Andrea, tratt., 480 c. Casale 549
Mossino Celestina, tratt., 7 v. Feletto 546
Mossino Dou enico e cons. 13 v. Candia . 42
Mossino Franc., pizzic. 15-41 56 via S. Secondo 445,567
Mossino G., neg. vino, 37 v. Acc. Albertina . 534-39
Mossino Giovanna fu Gio. 16 v. Gassino . 80
Mossino Giuseppe, pizzic., 42 v Mongrando 539-64
Mossino Pietro, torchi e pigiatoi per uva, 7 via Feletto 453
Mossino Pietro, vinaio, 49 v. S. Massimo . . 539
Mossino Rita, pettin., 462 c. Reg. Margherita . 408
Mossino Teresa, tratt., 234 str. ai Ronchi . .549
Mossono coniugi, mag. alim., 226 c. Reg. Margh. .564
Mosso coniugi, mag. alim., 25 v. Artisti . . . 564
Mosso frat. e sor. fu Ant 5 v. Asti . . . 48
Mosso frat. e sorella fu Gio. 20 str. Cavoretto 50
Mosso Achille, avv. proc., *studio* 19-52 20 via Genova 68.-85,967-76
Mosso Alberto, deleg. R. Qu st., 52 v. Cesana . 649
Mosso Angela, tintoria, 28 v. Artisti 327
Mosso Angelo, 16 v. Ettore De Sonnaz . 777,999
Mosso Ant. 3 v. Asti 74,769-73,4067
Mosso Aug , maggiore 45 c. Reg. Margh. 690,804
Mosso C., tintoria, 3 v Gasometro 377
Mosso Camillo, med.-chir., 46 v. Crissolo 632,4042
Mosso Carlo imores 4 v Thonon . 484,390
Mosso Carlo avv 52-46 9 v. Pietro Micca *abitaz.* 35 c. Oporto. 967-76-97
Mosso Fedele, mag. alim., 83 c. Casale 564
Mosso Felice, panett., 22 c. Verona 579
Mosso Francesca, sarta, 13 v. Montebello . . .304
Mosso G. B., neg. vino, 20 v. Giulio 534-39
Mosso Giacinto 22 v. Cumiana 64
Mosso Giacinto, med.-chir., 33 v. Mad. Crist. . 728 884-89,4042-48
Mosso Gio., 32 str. ai Ronchi (Cavoretto) . .828
Mosso Gio. di Giu mecc di prec., 44 via Ugo Foscolo 75,458-67
Mosso Gio., ombrell. 41-876 v. Andrea Doria e 34 v Garibaldi 335-36-45
Mosso Gius. (Ditta di Brilla Linda), fotogr., 13 v. Nizza 360
Mosso Gius., latton., 2 c. Quint. Sella . . . *p.* 450
Mosso Leandro di Michele 49 via Mongrando 442
Mosso Lucia, sarta da uomo, 26 v. Maria Vitt. . 304
Mosso Luigi, Madonna di Campagna 4450
Mosso Luigi, calzol., 40 v. Matteo Pescatore . 423
Mosso Maria, maestra mun., 46 v. Crissolo. . . 924
Mosso Maurizio, impieg., 5 p. Statuto.
Mosso Mich., calzol., 64 v. S. Secondo 423
Mosso Mich., prof. imp. mun., 42 v S. Secondo 646
Mosso Pasquale 49 v. Fogg a. 73
Mosso Pietro 20 str. della Fossata 75
Mosso Pietro 408 c. Vercelli 494
Mosso Pietro, impieg. munic., 480 c. Regina Margherita 642,849
Mosso Pietro, orolog., 42 v. Barbaroux 340
Mosso Rosa, t ntoria, 26 v. Mazzini 327
Mosso Vincenzo 5 v. Bognanco . . . 32
Mosso Vincenzo 38 v. Urbino . . . 82,483
Mosso Vinc., mag alim., 3 v. Chiesa della Salute 564
Mosso-Apostoli Gius., impiegato, 5 v. Petrarca.
Mossone Lorenzo 6-64 4 v. Montebello.
Mossotti Francesco, 58 v. S. Quintino. . . .834
Mossotti L., dirett. compagnia assic. 23-57 52 v. Po 478
Mossotto Giorgio 43 c. Orbassano . . .423
Mossotto Mich., capo-mastro 62-21 70 corso Vinzaglio 390
Mossotto Mich. sac., rettore-curato Chiesa Madonna della Pace, 49 v. Malone . 466-27 477,240,713
Motetti vedova, fornaia, 4 v. Morosini . 579
Motetti Gio., fornaio, 6 v. Drovetti . 579-684,4087
Motetti Pietro succ. Airoidi, fornaio, acc. al 52 v Mazzini 579
Motta Angelo 2 v. Borgone 34,76
Motta Bartolomeo, maggiore a riposo, 102 c. Vittorio Eman II
Motta Camillo, capo-uff. mun., 46 c. Oporto 644
Motta Carlo, stirat., 53 v. Magenta 326
Motta Clara, maestra mun., 6 v. Gropello. . . 923
Motta Cleofe, 2 v. Borgone 947
Motta Elvira, sarta, 27 v. della Rocca . . . 564
Motta G., ombrell., 22 v. Mazzini. 338
Motta Giacomo, macell., 42 p. Statuto. . . .584
Motta Gius., avv.-procuratore 30-10 1 via Carmine e 4 v. Marna 769-78,823,929-67-76 4055-83
Motta Gius., maggiore 46 v. Amedeo Avogadro.
Motta Giuseppina, 34 v. Mad. Cristina . . . 4070
Motta Marco, ing. prof., 6 v. Gropello 915
Motta Mario, medico-chir., 34 v. Madama Cristina 702 25-34,4042-48
Motta Paolina, agiata, 49 v Maria Vittoria.
Motta Paolo (Ditta), cartoleria, 42 v. Roma . 366
Motta Riccardo, 6 v. Lungo Po 4047
Motta Riccardo, dott., segr. Pref., 49 via Maria Vittoria 643
Motta Sec., drogh., 42 v. Villa della Regina . . 442
Motta-Bisacotto Anna, 4 v. Marna. . . . 779,929
Motta-Ciaccio Lisetta, prof., 46 c. Oporto . 706,806 874,907
Motterle Pietro, calz., 82 c. Palermo 426
Mottetti Antonio 4 p. Bottesini 35
Mottetti Gio. 94 v. Monginevro 442
Mottino Candida, foraia, 29 c Vinzaglio . . 332
Mottino Domenico, sarto, 3 v. Bava 344
Mottino Gio., *bar* 45-15 4 p. Vittorio Emanuele I. 529
Mottino Pietro Savino fu Gius. 28 v. Palestrina. 428-94
Mottino Savino, calzol., 26 v. Belvedere . . 423

Motto Aug., prof., 25 v. S. Secondo . . *p.* 934
Motto Carlo 11 v. Alpigrano. 42,4087-465-76
Mottura Aless., ing., 28 v. Legnano 985
Mottura Annitale, 4 v. Duchessa Jolanda . 843
Mottura Attilio ing. elettrotecn., 44 p. Statuto.
Mottura Audiberti 16 v Bellfiore 25
Mottura Emilio (eredi) 35-04 2 piazza Mad. degli Angeli 95.125-68
Mottura Enrica fu Enr. 26 v. Lessolo . . 468
Mottura Enrico Carlo, avv 35 04 2 p. Madonna degli Angeli . 88,465.663-73-79 682 932-67
Mottura Ferdinando fu Giac., 27 v. Vincenzo Vela.
Mottura Ferdinando, negoz. guanti, 6 v. Amedeo Avogadro 444
Mottura Ferdin., trasporti marittimi e terrestri, 23 v. Bagetti 492-93
Mottura Franc. 5 v. Bra. 5
Mottura Gio., laiteria, 31 v. Napione 549
Mottura Giorgio portiere Palazzo Carignano. 859
Mottura Gius. fu Filippo 7 v. Montiglio 146
Mottura Gius., avv., 3 v. Papacino 850
Mottura Gius., calzol., 5 p Bodoni . . . 423,845
Mottura Guido, avv., 42 p. Statuto 4435
Mottura L. Franc., galateria, 5 v. Bra . . . 534-49
Mottura Luigi (Ditta, cuoi, 42 v. S Agostino . 416
Mottura Luigi, laiteria, 50 c. Vigevano . . . 349
Mottura Mario, impieg munic. 3 v. Cernaia 644
Mottura Pio Vitt., impieg., 4 v Cavour . . . 689
Mottura Valentina, 44 v. Ospedale. . . . 706,874
Mottura-Bracco Angela, levatr., 5 p. Carignano 1034
Mossa Ant., velocipedi 88 c. Palermo 464
Movilia G ac., capit., d amministr., 6 v. Ricasoli 694
Mozzi Edoardo, 439 c. Regio Parco 4077
Mozzana Ca le dott., 6 c. Regina Elena . 493
Mucelli Franc. 30 *bis* v. S. Quintino. . . 463
Muchi Franc. e Parente acciaierie inglesi riunite 49-90 192 c. Reg. Margherita; *abitaz.* 4 v. Filangeri 437
Muccini Domenico, delegato R. Questura, 4 via Mighara 649
Mucci Franc. fu Giov. falegn., 242 c. Moncalieri 440,382
Mucci Franc. fu Lor 238 c. Moncalieri. .440
Mucci Lio, 37 c Re Umberto.
Mudat de Saint-Amour nob. Angelica, 64 c. Re Umberto.
Mudat de Saint-Amour march. Carlo Alberto 43-10 49 v. Belfiore.
Mudat de Saint-Amour nob. Jeanne n. Wilson. 40 c. Pescheria.
Mudat de Saint-Amour march. Margherita nata Nicolis di Robilant, 49 v. Belfiore.
Mudat de Saint-Amour nob. Maria ved Bravet di Briga, 52 v. Maria Vittoria.
Mudat de Saint-Amour Lar. Maria in Bich 60 c. Re Umberto 479
Mudat de Saint-Amour march. Maria Luigia nata Galle 53-03 64 c. Re Umberto.
Mudat de Saint-Amour march. Paolo, avv. 43-10 49 v. Belfiore. 968,404
Mudat de Saint-Amour cav. nobile Vittorio, tenente-generale nella riserva, 32-51 40 c. Peschiera.
Muggeotti Pietro, proc. di Vassallo e Narizzano, assicuraz. 61-60 20 v. Ospedale. . . 478
Muggia A., farmac 44-02 *bis* c. Francia e 47 p. Statuto. 4023-26
Muggia Achille prg. 13-14 7 v. San Dalmazzo . . . 23,454,663,784,985,4040-459
Muggia Alberto, prof., med.-chir. 28-34 6 v. Madama Cristina . . . *p.* 592,733-36 804-02-46-83,4042-48
Muggia Attilio, geom., 5 v. Belvedere.
Muggia Leopoldo, sost. segr. di Proc. gen., 43 v. Garibaldi 677
Muggia Lidia insegn., 7 v. S. Dalmazzo, 454
Muggia Luigi 486 str. dei Fornie dei Goffi 74
Muggia Luigi fu Luigi 21-59 48 via Madama Cristina. 99,497
Muggia Luigi (Ditta di Burdese), negoz. orefi-ceria, v Botero ang. v. Monte di Pietà 339-40
Muggio Luigi, avv.-proc. 47 09 48 v. Mercanti 967-76
Muggio Ricc., med.-chir., 4 v. Juvara . 4042 4049-163
Mugnai Dante, sellaio, 3 v. S. Massimo . . .448
Mugnaioni Gius., maestro mun., 58 v. S. Quintino 948
Mulas Gio, capo-labor. Monif. Tab., 8 v. San Francesco da Paola 658
Mulas Raimondo, mecc., 479 c. Stupinigi . .650
Mulassano Antieare, succ. a Sacco G. B. fabbr. nent. 18-02 43 v. Bogino, Docks. Torino Dora, Padiglione *F*, 31-75 *ligneraz.*, 26 p. Castello. . . 459,526-29-34 788,840,4083-448-3-25-28-33-34-49-53-64-76
Mulassano Ant. 5 c. Oporto 459
Mulassano Beatrice, sarta, 5 v. Schina 304
Mulassano Lucia in Cadario 85 str. Vercelli 494
Mulasso Gio. di Gius 45 c. Orbassano . . 423
Mulateri Chiaffredo, prof., rag., 72 v. Cibrario . 726
Mulatero Cater. ved. Carla 8 str. Lucento 97
Mulatero Gio. cass. daz., 48 v. Sacchi 624
Mulatero Maria ved Testa 40 v. Muzzano . 448
Mulattero Chiaffredo, assist. munic., 45 corso Ponte Mosca.
Mulazzi Gius., organi, 25 v. Borgo Dora . . .377
Mulazzi Pietro, usciere, 48 *bis* v. Priocca . . .664
Muletti Gio., rivend. giorn., 23 v. Roma . . 335
Muletti Vitt., agente Comp. Ass. Reale, 45 via Vigone 478

Mulini:
Cotene (delle), 480 str. Casale. 574
Collegno, 42 v. Fernandino Galliari . . . 574
Dora (Soc. Anon.) 2-29 6 v. Priocca, *amministr.* 86-71 42 c. Oporto. . . 574 4154
Militare, uffic. 128 c. Vitt. Eman. II. . . . 574
Mussotto, uffic. 4 v. Giolitti 574
Re in Brandizzo 1-46 *uffic.* angolo vie Bellini e S. Quintino 574,4154
Vaccari A. e C., 45 v. Crissolo 574
Venzuelo, 48 v. Duch. Jolanda 574
Vottero (fratelli) in Villafranca Piemonte e 45 v. Chisola, *uff.* 42 c. Oporto. 574
Mulino Clotilde, affittacam., 18 v. Baretti . . .484
Mulino e Baretti, mercerie, 39 c. S. Maurizio 332
Müller, famiglia 48 v. Duchessa Jolanda.
Müller Emilio, rappres., 49 v S. Secondo. . .484
Müller Feemo, barbiere, 44 c. Vinzaglio . . .405
Müller Franc rappres. 6-31 24 c. Vinzaglio 496,437-44-79-84
Müller Friede, 49 v. S. Secondo 956
Müller Fritz 41-13 *studio* 34 v. Susa. 490
Müller Rinaldo, proc. 40 v. Priocca 956
Mulliers Gius., valig., 44 c. Regio Parco 447
Munari Evaristo, pensionato, 45 c. Siccardi.
Munari Giulio, impieg., 4 v. Fochetto . . .689
Munari L. E., cappellaio, 4 v. Barbaroux . 368-69
Municipio di Collegno 15 69.
Municipio di Moncalieri 44-84.
Municipio di Venaria Reale 29-24.

Municipio di Torino TELEF. *p.* 11, 12, 14, 16, 17, 20 23, 25, 26, 29, 32, 33, 34, 36, 39, 40, 41, 43, 45, 47, 48 49, 51, 52, 54, 55, 56 57, 58, 60, 61, 63, 64 65, 67 68, 69, 70, 72, 73, 74, 76, 77, 79, 80 83 85, 86, 87 88 89, 91, 92, 94 96, 97, 98, 99, 101-02-04-05-06-07-08 109-10 12-13-14-15-17-19-20-21-22- 3-24-26-27 128-29-31-32-34-35-36-39-40-42-43-44-45-47-48 149-54-55-56-57-58-59-60-61-62-63-64- 65-66-67 168-69-70-74-72-73-76-77-78-79-80-81-82-83-84 185-86-88-90-91-92-93-95-96-98-99, 200-01 603 1025-1126

Municipio:

Sindaco 10-00.

Sala Cons. Comunale (durante le sedute) 28-92.

Segretario Capo 19-45.

Divisione I:

Uffizio 1. Servizio Generale 28-92.
" 2. Gabinetto 58-41 Cal. Munic.
" 3. Leva e 15-03 4 v. Corte d'Appello
" 4. Ragion. 58-42 4 v. Corte d'Appello
" 5. Economato 11-88 4 p. Palazzo Città
" 6. Polizia 21-77.
Servizio certificati, 4 v. Corte d'Appello.
Corpo Guardie Municipali 8-98.
Comando Guardie 8 126 c. Regina Margherita.
Corpo di guardia 54-11.
Officina Pompieri 10-56 126 corso Reg. Margherita.
Pompieri Incendi 10-81.
Centr. telef. m.un. e Caserma Pompieri 8 98
" 7. Istruzione 43-04 4 v. Corte d'Appello.
" 8. Patrimonio immobiliare 43-04.
" 9. Piano regolatore 43-04.
" 10. Edilità, servizio amministrativo 50-90 2 p. Palazzo Città.
" 11. Servizi pubbl. industriali 18-60. 2 p. Palazzo Città.

Divisione II:

Uffizio 12. Stato Civile e Cimiteri 49-75 *matrimoni:* scalone del Palazzo, *nascite* e *morti:* 14 v. Garibaldi, *riassicio estratti di atti:* 16 via Garibaldi
" 13. Anagrafe 62-12 14 v. Garibaldi.
" 14. Elezioni Giudici conciliat. 40-35 *Elezioni:* 3 p. Palazzo Città, *Giudiciconcilia ori:* 10 v. Corte d'Appello.
" 15. Leva e servizi militari, 4 p. Palazzo Città.
" 16. Tasse 63-00 4 v. Corte d'Appello.
" Imposte 86-59 4 v. Corte d'Appello.
" Del Lavoro 56-70 16 v. Garibaldi.
Servizio del collocamento 82-04 4 v. Bellini.
" Servizio affissioni 27-44 4 via Bellezia.
" Biblioteca 64-28.
" Catasto.

Servizio Tecnico Lavori Pubblici:

Uffizio II, Lavori pubblici industr. 6-83 4 v. Corte d'Appello.
Assessori (I, II, III Sezione) 18-60.
Assessore (IV Sezione) 15-04
Assessore Capo e Sottocapo dell'Economato 53-80.
Divisione 4ª (Fabbriche) 26-93 14 via Garibaldi.

Municipio (segue):
Divisione II: (Ponti-Strade-Acque e Fognatura) 28-93 38-37 4 v. Belle Ia.
" III: (Edilità) 50-90.
" IV: (Servizi industriali) 15-04 e 55-00 4 p. Pal. Città.
Acqued. Munic. *Uffici* 51-40. *Magazzino* 21-62.
Direzione d'Igiene e di Sanità 12-31 4 via Corte d'Appello.
Ufficio Segreteria-Comitato Pro Famiglia Soldato 52-92.
" Dazio 45-92 6 v. Bellezia.
Azienda Elettrica Municipale (Direz.) 35-50 e 45-12 48 v. Bertola.
Azienda Elettrica Municipale (Magazz.) 51-42 40 v. Consolata.
Azienda Tranvie Municipali 2-41 e 55-64 44 c. Reg. Margh. *Tesoreria* 56-60 14 c. Reg. Margherita.

Mura Carlo, ragg. segr. capo uff. ferr., 77 v. Colli *p.* 1100
Mura Fausto, prof., 22 c. Reg. Margherita. 956-98
Mura Franc., caffè, 45 v. Statuto 530
Murari Maur., 45 v. S. Quintino 1051
Murari della Corte Bra nob. Lucrezia, 45 via S. Quintino.
Murat Eman., rappr. 83-40 4 v. Passalacqua 490
Muratore (ered.), farm., 46 v. Garibaldi . . 1026
Muratore Alberto, 54 c. Inghilterra 1074
Muratore Alberto, avv., 5 v. Beaumont . . . 654
Muratore Dino, prof., dott., 7 v. Biamonti 948-54, 1072
Muratore Gio. 54 c. Inghilterra 1074
Muratore Gio., 63 v. Mad. Cristina. 843
Muratore Gio. TELEF. 481 str. Campagnino . . . 41
Muratore Giovanni, strum. scientifici 32-30 34 v. S. Massimo 436-60
Muratore Luigi TELEF. 8 v. Cigliano 57
Muratore Paolo, viagg. di comm. 30 v. Belfiore.
Muratori Carlo, istituto mus., 3 v. Giannone 958, 1000
Muratori Carlo Felice, dottore, 20 v. Pastrengo 1042
Muratori G. e C., succ. Vogel T. e C., fabbr. berretti 11-98 14 corso Giuglianasco. . . . 308
Muratorio Carlo, litopieg., 31 v. S. Franc. da Paola 628
Muratorio Carlo, negoz. olio, 14 v. Colli . . 570-75
Muratorio Orazio, TELEF. avv., 13 via Berthollet 28
Muratorio Paolo, avv. 44-36 19 corso Bramante 489, 1056
Murazzano (*vedi* Berzetti di).
Mure Benedetto, TELEF. 23-25 v. Belfiore 25, 39, 41 785, 1172
Muretti Carlo, macell., 229 v. Nizza 584
Muretti Enrico TELEF. 3 p. Mad. Cristina. . . . 98
Muretti Mario, 31 v. Bernardino Galliari . . 875
Muretti Rosina, vagigiaia 4 p. Em. Filiberto . 447
Muretti e Montalino caffett. e confett. 28-57 19 v. Mazzini. 523-44
Muretto Primo, *bar*, 19 p. Castello. 527
Muriaglio (*vedi* Marchetti di).
Muriaud Elisa in Caire TELEF. 31 v. Barbaroux 21
Murialdi Gius. Filippo, med.-chir., 2 v. Manzoni 1042
Murialdo sorelle TELEF. 5 c. Vinzaglio . . 437-54-67
Muriana Domen., ✻, mons., curato parrocchia S. Teresa, 5 v. Santa Teresa 212, 712-13-46 718-64-90-92, 855
Murino Bernardino, canon., 7 v. Consolata.
Murino Gius., fabbr. mobili, 47 c. Oporto . 373-82
Muro Carlo, impieg. R. Econ., 5 v. Napione . . 667
Muro Valentino, mag. alim., 343 v. Nizza . . . 564
Murzone Gio., 11 v. Montevecchio 873

Musante Margherita ved. Manfredi, 27 v. Maria Vitt.
Musante Stefano, ✉, avv., 18 v. S. Anselmo *p.* 974
Musarte (Ditta), fabbr. scatole, 43 v. Barbaroux ang. v. Mercanti 364
Muscetta Donato, uff. post., 42 v. Sacchi . . 1096

Musei:

Anatomia comparata 29-47 5 v. Accad. delle Scienze (Pal. Carignano) 859-94
Apicoltura e bachicoltura (Internaz.), 40 via Carlo Alberto 870
Antichità 29-14 4 v. Accad. delle Scienze . 857
Artiglieria e Siccardi (Mastio della Cittadella) 861
Civico 33-64 4 v. Gaud. Ferrari 857
Commerciale 2-98 28 v. Ospedale. . . . 1424
Geologia e Mineralogia 4-28 Castello del Valentino 859-94
Geologia e Paleontologia, p. Carignano (palazzo Carignano 859-94
Industriale (*vedi* Politecnico) 7-17 32 via Ospedale, 4-28 Castello del Valentino 860
Libro (*del*), Borgo Medioevale (Valentino) 860
Mineralogia, p. Carignano (pal. Carignano 859-94
Nazionale del Risorg. Ital., via Montebello ang. v. Gaud. Ferrari 857
Zoologia p. Carignano (palazzo Carignano) 858-94
Musetto Gius. e Dom. TELEF. 34 v. Mongrando . 442
Musi Eug., caffè, 24 ustr. di Lanzo 524
Musica Cattolica (*Ven. Don Bosco*) 58-32 via Cottolengo 1083
Musina Attilio, orolog., 20 v. Roma 340
Musizzano, confezioni, 7 v. Antonio Rosmini . 304
Musizzano sor., sarte, 4 v. della Rocca . . . 304
Musizzano Maria Olimpia in Zumaglino TELEF. 12 p. Em. Filiberto 33
Mussa Albina, tabacc. 40 viale Sturinigi . 660
Mussa Aless., orefice, 6 v. Carlo Alberto . 338, 1054
Mussa Ang., parrucch., 5 c. Orbassano. . . 405
Mussa Ang.-Luigi fu Gius. TELEF. 65 v. Nole. . 424
Mussa Bartolomeo, 2 v. Cottolengo. 826
Mussa Enrico (successori), tessuti lana 28-86 44-45 v. Bellezia. 346
Mussa Enrico, dott., 8 v. Gius. Pomba . . 644, 862-79 940-58
Mussa Ferd., ing., 22 c. Siccardi 985
Mussa Franc. e cons. TELEF. 27 c. Antonelli . . 44
Mussa Gio. TELEF. caffe-rist., 40 viale Stupinigi . 417 524-30
Mussa Gio. e consorte TELEF. 45 v. Candia. . . . 42
Mussa Luigi, tratt., 65 v. Nole. 549
Mussa Luisa, corrisp. giorn., 8 v. Gius. Pomba 844 947, 1045
Mussa Maria, latteria, 19 v. Macerata 549
Mussa Teresio, TELEF. ing., 8 v. Gius. Pomba . . 985
Mussa Tomm., fumista, 6 v. S. Maria 391
Mussa e Pasta, merc. 82-09 2 p. Fm. Filib. 322
Mussano Egidio, falegname, 56 v. Leyni. . . 382
Mussano Luigi, tratt., 47 v. della Fossata . . 518
Mussano Pietro, 260 v. Nizza, ... 1117
Mussano Pietro, offic. per saldatura autogena 44-63 6 v. Burdin 442
Mussano e C., cambisti 59-98 43 v. Nizza . . 299
Mussati Cunegonda, 7 v. S. Tommaso 839
Mussato Ant., macell., 44 v. Lombardore . . . 584
Mussato Dom., macell., 20 v. Vanchiglia . . . 584
Mussatto Domenico, prof., 3 v. Alberto Nota 849
Mussato E. G., macell., 10 v. Catania 584
Mussato Giacomo, materass., 4 v. Pinchetto . 429
Mussato Teresa, mag. alim., 81 c. Palermo . . 564
Mussatti Anna, tabacc., 46 v. Berthollet . . . 659
Mussatti Carlo Ftt., med.-chir., 2 v. Viotti . 1042-49
Mussatti Silvio Attilio, med.-chir., 2 v. Viotti 1042-49
Mussatto coniugi, caffè, 112 c. Palermo . . . 524
Mussatto Bernardo, maestro mun., 3 v. Alberto Nota . . . . . *p.* 822, 916-49
Mussatto Gius., materass., 6 v. Bra 429
Mussetta G., calzolaio, 2 v. Valdieri 423
Mussetti Gio. Batt. TELEF. 3 v. Durandi 69
Mussetti Gius., rivend. libri e giornali, 4 via Torino 355
Mussetti Leopolda, linger., 8 v. S. Donato . 345
Mussetti Stefano, latteria, 8 v. Assarotti . . 548
Mussetto frat. e sor. TELEF. 678 str. Basse di Stura 24
Mussetto Angela ved. Grandis e figlio Giac. TELEF. 23 v. Carossio 45
Mussetto Gio. di Antonio TELEF. 8 v. Givoletto. . 86
Mussetto Giuseppina, agiata, 8 v. S. Chiara.
Mussi Eg.id.o, TELEF. rappr., cons. com. 89-11 20 v. Pietro Micca, *abit.* 19 v. Aurelio Saffi . . . 49, 490, 605-06-38-39-44, 705 80, 995 1081-476
Mussi Feder., med. chir. TELEF. 84-88 126 corso Francia 406, 760, 837, 1042-48
Mussi Isnardi, pres. di Tribunale 49 v. Colli 678
Mussi Maria ved. Lanza TELEF. 4 v. Chabeton. 53
Mussi Maria, mediatr., 4 v. Quattro Marzo . 481-82
Mussi Oreste, 253 v. Nizza 1174
Mussi Romolo, uffic. daz., 5 v. Vanchiglia. . . 625
Mussi-Martinengo Michelina, 126 c. Francia 927-47
Mussi-Nielli Epifanio, dott. proc., 24 v. Garibaldi 976
Mussinatto Margherita, vinaia, 9 v. Gius. Pomba. 539
Mussinetti L. e nipote, drogh., acc. al 46 via Lagnano 442
Mussinetto Don. ved. Giachino TELEF. 4 v. Morosini 447
Mussini scr. TELEF. 5 v. Superga. 469-78
Mussini Ettore, prof. violino, 43 v. S. Massimo 960
Mussini Mario TELEF. maestro pianof., 22 via Marcinelli 9 v. Franc. Lanfranchi. 404, 959-60
Mussino famiglia, 7 v. Lotero.
Mussino Amedeo TELEF. 22 v. Pollenzo 438
Mussino Attilio, Ftt. 40-91 47 v. Tiziano . 1000-46
Mussino G. B., inserv., 30 c. Raffaello 889
Mussino Gius., TELEF. pittore 85-21 42 corso Siccardi 65, 458, 1000-36-74-106-62
Mussino Leopoldo, custode, 36 v. S. Francesco da Paola 890
Mussino Linda, caffè, 54 v. Sacchi . . . 524-39
Mussino Luigi, ing. 41-75 105 c. Vitt. Eman. II 944 985-87, 1064-66-134-63
Mussino Maria in Lucco, neg. legna e carbone, 49 v. Bidone 384
Mussino e Jona, fornitore industriali, 4 via Belfiore e 8 v. Berthollet. 457
Mussino-Ajello Giuseppina, 42 c. Siccardi . . . 764
Mussino-Bassino Giuseppina, 17 v. Tiziano 768
Mussino-Giordani G. Eugenia, maestra mun., 47 v. Tiziano 927
Musso coniugi, panett., 7 v. Goito 579
Musso frat., ing. TELEF. prodotti chimici 48-10 38 v. Arsenale, *stabil.* 57-16 805 strada di Lanzo 92-395
Musso frat. e sor. TELEF. 4 v. Montalto. . . . 143
Musso frat. e sor. fu Gius.-Antonio TELEF. 2 via Lagrange 94
Musso frat. e sor. fu Luig. TELEF. 244 e 245 corso Francia 76
Musso ved., r.v. giornali, rimp. al 37 c. Vitt. Em. II 355
Musso Adele Giovanna, imp. tel. f., 45 c. Siccardi 1097
Musso Agostino, latteria, 34 v. Vigone . . . 549
Musso Agostino, 46 v. Locana. 1082
Musso A., levatrice, 7 v. Catania 1031
Musso Alberto, farmacista 35-85 27*bis* corso Ponte Mosca 776, 933, 1025-25
Musso Alessandro, mag. alim., 28 v. Superga, 564
Musso Amalia in Pichetto TELEF. 2*bis* p. Mad. Crist. 98

Musso Angela, levatr., 24 v. Monteve chio (int. 4) . . . . . *p.* 4031
Musso Angelo fu Gio. 60 v. Gioberti . . 83
Musso Annetta ved. Brunero 16 v. S.Donato 459
Musso Annibale, dott. farm., 2 v. Valle San Martino 4023
Musso Ant., agenzia alloggi, rimp. al 7 p.Carlo Felice 484-82
Musso Ant., drogh., 43 v. Buniva 442,529
Musso Ant., orologiaio, 203 str. di Casale . . 340
Musso Ant. Franc., usciere, pal. Carignano . . 859
Musso Ant. e Gius. 37 v. S. Domenico . . 459
Musso Arturo sarto, 28 v. Massena 344
Musso Aurelio, rappr., 2 v. Asti 489
Musso Bartol., capo-dep. ferr. Ciriè-Lanzo . . 4405
Musso Bartol., latt.e mag. alim., 42 v. Marco Polo 549
Musso C., prof., p od. chimici, inchiostri e cera-lacche 8-85 42 v. Cibrario . . . 344-95
Musso Carlo, bottigl., 54 v. Sacchi 539
Musso Carlo fu Ant. 42 v. Costigliole. . . 62
Musso Carlo, 'bus' 'tel' scult. e stucc., *studio* 56-97 46 c. Vinzaglio, *abitaz.* 47 corso Oporto. 497,386,4002
Musso Caterina, mercerie, 55 v. S. Donato 322-32
Musso Caterina in Ribatto 19 str. Cavoretto-Moncalieri 54
Musso Celestino, ca ut. a rip., 46 v. della Rocca.
Musso Cesare, rag., 405 c. Francia . . . 992,1416-37
Musso Dionigi 14 v. Va aita 488
Musso Dom. fu Ant. 9 v. Bellezia . . . 26-491
Musso Domenico 37 v. S. Domenico . . . 436
Musso Emm., mag. alimentare e tabacch., 241 str. Francia 561,659
Musso Eug., ingegn., 6 c. Re Umberto. . . 985
Musso Eug., panett., 5 v. Musinè 579
Musso Felice, impieg. post., 6 v. Legnano . 4095
Musso Franc., calzol., v. Gioberti acc. al 27. . 423
Musso Franc., parrucch., 46 v Chivasso . . . 405
Musso Gio., gra pi, 4 v. Basilica 542
Mus o Gio. fu Sebast. 78 str. Casale . . 47,49
Musso Gio., falegn., 26 v. Princ. Tommaso. . 382
Musso Gio., farm., 444 c. Vitt. Emanuele II. 1023
Musso Gio., ing., 34 c. Siccardi. 985
Musso Gio., maestro mun., 56 v. dei Mille 899-922
Musso Gio., m ccanico, 243 str. Casale. . . . 460
Musso Gio. e Prato Anna coniugi 15 via Feletto 74
Musso Giorgio 447 str. S. Paolo 462
Musso Giulio, not. 10-80 5 v Confienza . 980
Musso Gius. 339 str. Pianezza. 434
Musso Gius. 971 str. Mirafiori . . . 408-80
Musso Gius. e cons. 230 str Val S. Martino 487
Musso Gius. fi Pietro e cons. 60 v. Verolengo 192
Musso Giuseppe avv., *ufficio* 7-41 2 via Lagrange, *abit.* 51-05 74 c. Vitt. Em. II 94 453,297,4122-423-44-64
Musso Gius., dott., farm., 46 v. Milano . . . 1023
Musso Gius., drogh., 42 v. Stampatori. . . . 442
Musso Gius. fabbro-ferr. 25-92 12 via Villafranca 495,474
Musso Gius., falegn., 33 str. Francia e 24 via Giacinto Collegno 382
Musso Gius., geometra 50-53 76 corso Giovanni Lanza . . . 806,989-4149
Musso Gius., mag. alim , 43 v. Valperga Caluso 561
Musso Gius., rappr., 3 v. Nizza 484
Musso Giu eppina 220 str. com. di Val S. Martino. 487
Musso Giuseppina ved. Caldi, 8*bis* v. S. Giulia . . 787
Musso Giustina, maestra mun., 45 corso Inghilterra 920
Musso Irene, Giov., Giov.a, Dom.a e Margherita 1 v. Monfalto. 443
Musso Iwocka, maestra m un., 20 v. Pastrengo *p.* 926
Musso Lidia, maestra mun., 1 v. Biella 931
Musso Lor. abbr. mob. 36-24 48 v Cigna e 46 v. Urbino 37,483,373-74,4147
Musso Luigi, legna e carb., 241 c. Francia 384,540
Musso Luigi, tratt., 7 v. Cervino 522
Musso Luigia, imp. post., 5 v. Barolo . . . 4091
Musso Luigia, sarta, 96 c. Vitt. Em. II . . . 394
Musso Luisa, maestra mun., 625 v. Agostino Lauro e 3 v. Cassino 774,923-42-58
Musso Margh., 46 v. della Rocca 4023
Musso Margh., mercerie, 49 v. Cibrario . . . 332
Musso Maria, chiosco-bar, rimp. al 5 c. Moncalieri 529
Musso Maria, vinaia, 27 v. Marochetti . . . 540
Musso Maria, vinaia 98 c. Vitt. Em. II. . . . 540
Musso Mario, parrucch., 402 c Palermo . . . 405
Musso Mario, 'tel', e consorte 8 c. Pres. Wilson 48 440-74
Musso Maurizio ing., 2 v. Lagrange 94,985,4164
Musso Modestina, agiata, 24 v. Valeggio.
Musso Natale mag. alim., 40 v. S. Fran. da Paola 564-67
Musso Paolo, materass., 52 v. Cibrario . . . 420
Musso Pierina Gius., maestra mun., 44 v. Brione 924 925
Musso Pietro, 4 v. Consolata . . . 830-52,4156
Musso Pietro, neg. legna, 1 v. Petrarca . . 384 519
Musso R. Giuseppina panett., 3 v. Torquato Tasso 579
Musso Renato, avv., 16 v. della Rocca e 9 via Corte d'Appello 967-76
Musso Rosina, tit. post., 34 v. Mazzini . . . 1095
Musso Spirito, 'col', colonn., 4 v. Mazzini . . . 4108
Musso Teresa 44 v Fontanella 74
Musso Teresa in Beroggio 25 v. S. Quintino 63
Musso Teresa, caffè acc. al 40 c Casale . 523-40
Musso Teresa (ditta), chincaglierie, 41 v. S. Donato 332
Musso Umberto, albergatore, 5 c. Oporto.
Musso Vinc., 28 v. S. Quintino 827
Musso Virgilio, allitta cavalli e vett., 29 via Montemagno 541
Musso Vitt. fu Franc. 27 v. Aur. Saffi. . 49
Mus o Vitt., farm , 5 v Nizza. 4023
Musso Vittoria in Socco 25 str. vicin. Val Patonera 485
Musso-Börner Margh., insegn., 42 v. Gasometro 946
Musso-Brignolo R., levatr., 80 v. Mad. Cristina 1034
Musso-Cavallo Estella, maestra mun., 24 via Silvio Pellico 928
Musso-Croce Maria, 55 v. Ospedale 736-846
Musso-Devercelli Carolina 76 c. Giovanni Lanza 84
Musso-Ricolfi Amalia, sarta, 27 v. Mazzini . . 304
Mussolino Angelo, mag. alim , 4 c. Vigevano 564
Mussone Francesca, affittacam., 40 c. Re Umb. 481
Mussotto Felice, materass., 45 v. Luigi Ornato . 420
Musto-Bertello Anna, maestra mun., 30 v. Goffredo Casalis 948
Musy Carlo fu Vinc. avv. 38-16 1 v. Po . . 56 437-86
Musy Mario, 8 c. Presid. Wilson 731
Musy padre e figli, negoz. gioie 6-03 1 via Po 337-38-39-40-41
Mutis sorelle, ricam., 11 v. Consolata 529
Mutti Cesare, fabbr. gioiell. 64-46 12 v. Santa Teresa 338,945,4167
Mutti Fed., rag., 9 v. Porta Palatina 942,4085-86
Mutti Gio., ostriche e pescherie, p. Em. Filib., tett. non nte 566
Mutti Rosolino e cons. 18 v. Vibò 493
Muttis Bianca, 11 v. Consolata 789
Mutua Cooperativa Proprietari Forni di Torino 10-99 22 v. S. Domenico e 10 via Consolata. 482

Mutua Industriale Scioperi (Società Assicur.) 11-69 26 v. Monte di Pietà . *p.* 4158
Mutualità scolastica Torinese 45-49 22 via S. Franc. da Paola 823
Muzio Angela, sarta, 37 v. Roma 304
Muzio Carolina, fioraia, 33 v. Carlo Alberto . 352
Muzio Corrado, 'ast', 'bus', avv.-proc., 7 v. Montecuccoli.
Muzio Ettore utens. per falegnami, 3 via Belmonte. 27,382,438
Muzio Fr., merc.-sarto, 7 v. Verdi Sett. . . . 343
Muzio Vittorio, 'tel', 2 v. Fabro.
Muzzani Adolfo, commerc., 26 v. Montebello.
Muzzani A. e C., canapificio 5-80 45 v. della Zecca 320-33
Muzzone Bartol (Ditta di Muzzone Mario), fabbr. biliardi, *mag.* 27 c. Inghilterra, *lab.* 40 via Maria Vittoria. 376
Muzzone Gio , 2 v. Po 1040
Mya Antonietta Lucia, levatr., 4 v. Silvio Pellico 1034
Mya Gius. e Lo . fu Gio. 257 str. Cartman 46
Mya P. Secondo, pittore, 54 v. S. Giulia . . . 1000
Mylius Carlo dott. 1-76 43 e 45 c. Re Umberto 445
Mylius Emma 1-76 43 c. Re Umberto, *villa* 3-85 presso di Moncalieri 803-04

N

Nacamuli Bice, insegn., 45 v. Mad. Cristina *p.* 942
Naccari Andrea, 'ast', 'bus', prof. 38-48 6 via Sant'Anselmo 865-80-84-86
Nafta Soc. Ital. pel petrolio e affini), Docks Porta Nuova, padigl. infiamab. . . . 399
Nagels Carolina in Amato 47 v. Massena . 404
Naia Domen., calzol., 21 v. della Zecca . . . 423
Naia Gio Batt., vettur., 34 v. Ambrogio . . . 511
Naldo Carlo, olii miner. 89-08 24 v. Monte di Pietà 570
Nan e Casalone, neg. carb. 8-04 23 c. Raffaello . 385
Nanissi Pietro, 'tel', magg. pens., 29 v. Cibrario.
Nanni Pietro, rappr., 2 v. Sacchi. 484
Nanni Ugo, 19 v. Campana 1072
Nannicini Emilia fu Emilio ved. Lisa 53 v Amerigo Vespucci. 43
Nano coniugi, bott., 244 v. Nizza 536
Nano Vincenzo, mag. alim., 88 c. Vercelli . . 564
Nano Vittorio, tabacc., 324 v. Nizza. 660
Nanotti Gius, mag. alim., 51 c. Inghilterra 561-67
Nan e Carolina in Zanalda 22 v. Silvio Pellico 174
Napione, neg. ver ura, 45 v. Borgo Dora . . . 572
Napione coniugi 88 c. Vercelli 491
Napione Albina, maestra municipale, 22 via Vanchiglia 922
Napione Camilla 7 c. S. Martino 461
Napione Ett., med. chir., 14 v. Rossini . . 4012-18
Napione Ferdinando, 32 v. Duchessa Jolanda.
Napione Francesca ved. Pinta latteria 28-59 20 v. Milano 44,549
Napione Gio., frutta e verd., 2 v. Aur. Saffi . 372
Napione M., drogh , 206 c. Reg. Margherita . 412
Napione Paolo prof., geom., 6 v. Trivero . 483
Napione Rosina, insegn 206 c. Reg. Margh. 942
Napione Teodolinda 44 v. Figlie dei Militari. 73
Napione Vittoria, 31 v. Don Bosco 942
Narbona Gius. Luigi, impieg. post., 40 v. Montemagno. 4093
Narbona Maria fu Pietro 79 c. Vercelli . . 494
Narbona Pietro, 'tel', telegraf., 4 v. Chieri . 1093
Narbona-Masoero Corinna, maestr. mun., 4 v. Chieri 922
Narchialli Anna e sorelle 23 v. Bellezia *p.* 26
Narcot Vinc., panett., 12 v. Ormea . . 579,839,4087
Narcelli sorelle 178 str. Settimo Ville 472
Nardi Edoardo 64-09 345 v. Nizza. 120,780
Nardi Luigi, 'bus', dott., conserv. Arch. Notarile, 2 v. Assarotti 980
Nardi Rinaldo, drogh., 27 v. delle Orfane . . 412
Nardi Ubaldo, segret. princip. ferr., 35 via Principe Tommaso 4103
Nardini-Saladini dott. Raffaello, redatt. capo giorn. Gazz. del Popolo 48 v. Botero . 1034
Naretti Pier Franc., med.-chir., 33*bis* v. Cibrario 4042
Naretto Clemente, neg. frutta e verdura, 23 via Cottolengo 572
Naretto Dom., bottigl., 24 v. Porta Palatina. . 540
Naretto Domenico e Carlo 457 str. Sassi . 470
Naretto Gio., 'cro' 4-58 65 c. Re Umberto . . 596

Naretto Giovanni (Successori 'bus' manifatt. maglierie 5-79 e 29-83 46 v. S. Ottavio, *ammin.* 53 c. S. Maurizio. 47,89,469,324-43 4478

Naretto Luigi 504 str. com. Grugliasco-Moncalieri 88,254,797,4097
Naretto Luigi e Alessandrina fu Gio. 504 str. com. Grugliasco-Moncalieri . . 88
Naretto Maddal. in Moretto 7 v. Molliéres 409
Naretto e Eusenda, merc , 30 v. S. Agostino . . 332
Narratone Silvio, 68 v Bertola 861
Nascimbeni Romano, indor., 98 c. Reg. Margh. 344-46
Naser Gio., 30 v. Parma 849
Nasi frat. (Ditta di F. Zanoletti) gross. mob. 8-95 e 53-62 31 v Arsenale e 35-65 2 v Buniva 474,439-42
Nasi frat. fu Ant. 4 v. Buniva 47,23,39
Nasi Agostino, 'tel', ing. mun. 33-48 27 via della Rocca 642,985,4068
Nasi Alberto, avv., 27 v. della Rocca . . . 4066
Nasi Angiola Maria bar. di Cossombrato, 38 via Mazzini.
Nasi Antenore, impieg. mun., 44 v. S. Ottavio. . 646
Nasi Aventino, 9 v. Bertollet 4104
Nasi Carlo-Ferdin., ing. 86-84 47 v. Assietta e 28-22 4 v. Donizetti . . . 437,985,4150
Nasi Carlotta bar. di Cossombrato n. Cernelli, 38 v. Mazzini.
Nasi Caterina fu Ant. 454 str. ant. Collegno 59
Nasi Caterina, negoz. terraglie, p. Emanuele Filiberto (merc. IV) 354
Nasi Chicchi, avv., 27 v. della Rocca . . . 4068
Nasi Clotilde in Vandano 38 v. Moncalvo 414
Nasi E., fabbr. eliche, 32 v. Capua 474
Nasi Emilia, sarta, 20 p. Vitt. Em. I. 304
Nasi Enrico fu Ant. 3 v. Sforzesca 47,23,39,167 702-98,4147
Nasi Enrico, costrutt., carpentiere, 40 v. Costigliole 383
Nasi Ettore fu Ant. 47 v. Barolo e (Genova) 47 23,39
Nasi Ferd., ing., rappr., 49-03 49 v. Amedeo Avogadro . 437-44-75 852,985,4047-144-48-63
Nasi Franc., imp. telegr., 41 v. Lamarmora . 4093
Nasi G. A. bar. di Cossombrato, 'ast' e 'tel', console 3-35 38 v Mazzini. 602
Nasi Lidia in Martinotti, 28 v. Lamarmora.
Nasi Maria, 3 v. Aporti. 764
Nasi Maria nata cont Villafranca-Soissons, 82 c. Siccardi.
Nasi Marianna (eredi) 18 v. S. Agostino . 166
Nasi Michele e figli 15 v. Pollone . . 438
Nasi Michele, avv., 43 v. Marna. . . . 967,4064
Nasi Pietro di Gius. 463 str. ant. di Collegno 59

Nasi Pietro, latteria, 7 v. Duch. Jolanda . *p.* 549
Nasi Rob., 🚌, *dep. vini e latteria*, 22 v. San Secondo 532-48,724
Nasi nob. Edoardo, colonn., 82 c. Siccardi.
Nasi nob. Emma in Masino, 46 v La Grange.
Nasi nob. Enrich. in Albertini, 60 v. S. Chiara.
Nasi nob. Giulia in Pollone, 41 v. Cavour.
Nasi nob. Gust., imp. post., 42 v. Cernaia . . 1083
Nasi nob Lorenzo, 21 v. Vitt. Amedeo II.
Nasi baron. Maria, n. Bertolè-Viale, 21 via Vitt. Amedeo II.
Nasi nob. Mario Michele, avv.-proc. **58-84** 43 v. Marina. *abit.* 21 v. Vitt. Amedeo II. 786 976,4064
Nasi nob. Vittorio, 🚌, fu Mich. 🚃 8 v. Gioberti 432,754-92
Nasi-Trombotto Laura, 27 v. della Rocca. . . 841
Nasia Cesare, rag., 3 v. Alfieri 958
Nasia Maria, agiata, 49 c. Vitt. Em. II.
Nasini-Tesino C., filati **86-32** 49 c. Oporto, *abit.* **48-97** 22 v. Amedeo Avogadro. . 348 349,995,4459
Naso Giacomo, prof., 34 v. Governolo 903
Naso Rosario, parrucch., 4 v. Viotti 405
Nasone Gio., commiss., 8 v. Morosini. 665
Nasolini L., tappeti, 44 v. Carlo Alberto. . . . 300
Nassò Giuseppe, viaggiatore, 2 v. Berthollet.
Nassò Marco, sac., prof., 39 v. Val Salice . 936-52
Nata Lucia in Nebbia e figli 🚃 216 strada Casale 47
Natale Gius. 🚌 🚃 colonn., 14 str. Pozzo Strada 440
Natale Lazzaro, negoz mob., 10 v. dei Mille . 334-74
Natangelo Urbano, prod. chim., 42 c. Principe Oddone 395
Natelli Franc., impieg., 5 v Ottavio Revel . . 628
Natino Gius., cappellaio, 34 v. Garibaldi . . . 308
Natta coniugi 🚃 4 v Gattinara 80
Natta coniugi, neg. olii e sal., 43 v. S. Massimo 370
Natta coniugi, olii e sal., 486 c. Moncalieri . 370
Natta frat., corr., 30 v. Mercanti, 24 v. Lagrange, 20-22 v. Monte di Pietà . 404-97-98
Natta Camillo, rag., 4 v Ponza 1118
Natta Carlo e madre 🚃 46 v. Valperga Caluso 486
Natta Cristolino, rappr., 43 v. S. Massimo . . . 489
Natta Domenica 🚃 47 v. Segurana 472
Natta Ernesto 🚃 mag. alim., 66-95 c. Vercelli 492 531-61-67
Natta Felice, legna e carb., 9 v. S. Francesco da Paola 384,540
Natta Gius., 🚌, avv., cons. d'App., 43 v. Corte d'Appello 676-77
Natta d'Alliano cont. Olimpia, ved. Gianazzo di Pamparato 🚃 8 p S. Carlo 413-58-91-92
Nattini Marcello, calzol., 63 v. Lanzo 425
Nava Cesare, 🚗 **47-38** 4 *bis* c. Brescia . . 795,833
Navara Carlo, 45 v. Goffredo Mameli. 740
Navaretti Gio. 🚌, 2 v. Papacino . . 410-35
Navarini G., fotografo, 121-23 c. Reg. Margh. 360
Navaro Emilio, segr. capo ferr., 37 c. Valentino 1103
Navarra Augusto 45 v. Goffr. Mameli . 1026-65
Navarra Carlo, dott. farm., 45 v. Goffr. Mameli 1023-26
Navarra Enrico 🚃 meccan., 45 v. Sassari 470,400
Navarra e Prandi, incis., 24 *bis* via Carlo Alberto. 368-69
Navassa Pietro, 🚗, avv., *studio* 8 v. Po e *abit.* 4 v. Gioanetti . . . 644-62,729,967,1123
Navelli Luigi, sarto, 28 c. Vitt. Eman. II. . . 311
Navig. Altaltalia **6-96** e **20-81** 2 v. Papacino 1110
Navigazione Gener. Italiana **60** 2 p. Paleocapa, e **57-52** p. Castello ang. v Barbaroux 492
Navig. Italo-Americana (S. N. I. A.) (Soc. An.) **21-14** 2 c. Re Umberto. 1150
Navire Carlo, parrucch., 155 v. Nizza . . . *p.* 405
Navissano Ernesto, mag. alim., 467 str. di Chieri 564
Navone sorelle, sarte, 9 v. Fucina 304
Navone Andrea, 7 v. S. Raffaele 845
Navone C., imp. daz. tranvie mun., 42 v. Principe Amedeo 628
Navone Cecilia, levatr., 1 v. Valperga Caluso. 842 833,1034
Navone Chiara, insegn., 4 p. Vitt. Em. I . 956-59-60
Navone Enrico fu Carlo. 🚗 🚃 capo-mastro. **24-56** 40 v. Superga 54,76,87,111-53-78,390 642-54-73,745-73-74,937,1173
Navone Giacomo, 46 c. Napoli 832
Navone Giacomo fu Gio. 🚃 25 v. Vigone . . 494
Navone Gius., films, 40 v. Superga 435
Navone Gius., 🚗 prof., 9 v. Fucina 642,814-32-36,947
Navone Lorenzo, 44 v. Colleasca 1082
Navone Luigia, tabacc., 374 c. Casale.
Navone Luigia, tratt., 180 str. Abbadia di Stura 549
Navone Marco 🚃 68 str. Lucento. 97
Navone Marco, liquor., 32 v. Borgo Dora . . . 527
Navo e Maria, bar, 24 v. Berthollet 529
Navone Terzo in Rossi 🚃 68 v. Belfiore . . 25
Navoni Eugenio, 7 v. Piana 685
Nay sorelle, sarte, 4 v. S. Teresa. 304
Nay Gio., 49 v. Bernardino Galliari. 825
Nay Oreste, orologi., 2 v. Corte d'Appello . . 340
Nazareno (Il), period. mens., 33 v. Palmieri. 1041
Nazari Ang., 42 v. Artisti 1153
Nazurith Giovanna, prof. pianof., 37 v. S. Domenico 959-60
Nazzari di Calabiana conte Paolo (eredi) 🚃 26 v. Cristoforo Colombo 63
Nazzari di Calabiana conte Pier Cesare, 26 via Cristoforo Colombo.
Nazzari di Calabiana Tomola cont. Petronilla 🚃 26 v. Cristoforo Colombo . . . 63,788
Nazzaro Angelo (Ditta), fabbr. mobili, 42 via della Zecca 372-73
Nazzi Teresa, frutta e verd., 3 vic. Tre Quartini 572
Nebbia coniugi, mag. alim., 46 v. S. Donato . . 564
Nebbia Ambrogio, imp. azienda tranvie mun., 4 c. Antonelli 628
Nebbia F., profum., 47 v. Garibaldi . . . 402-03
Nebbia Gius. fu Gius. 🚃 6 v Santhià. . . . 468
Nebbia Pia, dott., 42 c. Re Umberto. 861
Nebbia E. e C., forn. milit., 48 v. Carlo Alberto 344
Nebbia-Tuino, lav. in cap., 20 *bis* v. S. Teresa. 405-07
Nebiola Giuseppa ved. Poncini, tratt., 24 via Exilles 349
Nebiolo, neg. uova e burro, 34 c. Re Umberto . 351
Nebiolo Ant., vinaio, 2 *bis* v. Vanchiglia. . . 540
Nebiolo Gius., vinaio, 54 v. Amerigo Vespucci 534-50
Nebio o Gius., vinaio **56-69** 6 v. Reggio. . 540
Nebiolo Luigi, ing., 5 v. Monforte. 646
Nebiolo Luigi, prod. vino, 76 v. S. Donato . . 532
Nebiolo Rina, 20 v. Mazzini 907
Nebiolo e Comp. (Ditta-Soc. Anon.) 🚃 **10-75** fonderia caratteri, *uff.* **13-29** 4 c. Palermo 65 127-46,341-58-59-68-69,460,1154
Nebiolo Luigi e C., produttori vini **50-63** 6 p. Carignano, *depos.* Docks Torino Dora, padigl. 4 532-34
Necco frat. di Vinc. 🚃 227 str. Bertolla. . . 29
Necco frat. fu Antonio 🚃 148 str. Bertolla 30
Necco sor. fu Michele 🚃 153 str. Bertolla . 29
Necco Ant. 🚃 200 str. Bertolla. 30
Necco Ant. fu Vinc. 🚃 160 str. Bertolla. . . 30
Necco Carlo fu Ant., 146 str. Bertolla . . . 800
Necco Carlo fu Vinc. 🚃 232 str. Bertolla . 29,30
Necco Carlo e Nicco Lucia 🚃 229 str. Bertolla. 29

Necco Domenica in Santus 🚃 340 strada Abbadia di Stura . . . . . *p.* 9
Necco Franc. di Vinc. 🚃 224 str. Bertolla . . 30
Necco G. B. 🚃 tratt. e mag. alim., 633 strada della Verna. 492,549-64
Necco G. B. fu Ant. 🚃 222 str. Bertolla. . . 30
Necco Giac. fu Ant. 🚃 240 str. Bertolla . . . 30
Necco Lodovica in Galardi 🚃 444 str. Bertolla 29
Necco Lorenzo 🚃 fabbr. fisciva, 3 v. Barbania 21,404
Necco Lucia ved. Cerutti 🚃 240 str. Bertolla . 30
Necco Margh. ved. 🚃 404 str. Bertolla . . 30,400
Necco Susanna e Armellino Ant. coniugi 🚃 223 str. Bertolla 29
Necco Teresa fu Defend. in Scarafiotti 🚃 545 v. Biasone 34
Necco Vinc. di Vinc. 🚃 223 str. Bertolla . 29
Necrofori (ufficio dei), 14 v. Lungo Dora.
Negra Maddalena, sarta, 6 v. S. Tommaso . . 304
Negrelli Sisto, dott. **47-06** 80 c. Vercelli e 1 v. Baltea. 735,1042
Negretti Carlo, latton. **84-11** 44 v. Garibaldi . 450
Negretti Enr. scult. in legno, 6 v. Bonafous . 370
Negretti Ern., rag., 57 v. Colli 841
Negretti Felice, avv. proc. **40-73** 2 v. Papacino 567-76
Negretti ing. Giov. e Negretti in Fa fu Carlo 🚃 74 v. Venti Settembre. 79,190
Negretti Lorenzo (eredi) 🚃 6 v. Chivasso . 56
Negretto Adele, mag. alim., 43 v. Balbis. . . 564
Negretto Rodolfo, rappr., 45 v. Balbis . . . 484
Negri coniugi 🚃 142 str. di Lanzo 93
Negri frat. 🚃 fabbr. carr., 21 v. Viale . 497,377
Negri Ada in Palamidessi 🚃 **54-91** 32 via Cernaia 52,428
Negri Ambrogio, assist. tecn., 73 v. Gioberti.
Negri Angela in Colla 🚃 vettur., 49 v. Andorno 43,342
Negri Angelo, 2 c. Regina Elena 824
Negri Annib., geom., 39 c. Inghilterra . . . 989
Negri Caterina, a berg. **33-77** v. Arsenale ang. c. Oporto.
Negri Emma in Pasqualetti 🚃 32 v. Cernaia e a Macerata). 52,428
Negri Enr., elettr. **25-25** 40 v. Lagrange . 393 432-48-56
Negri Ezio, prof. flauto, 22 v. Silvio Pellico . 960
Negri Felice fu Dom. 🚃 408 str. art. Rivoli 426-54
Negri Felicia ved. Cavallino 🚃 31 via Sant'Ambrogio 467
Negri G. (Ditta), fabbr. mobili in legno, 90 via Mad. Cristina 373-84
Negri Giacinto, commerc., 47 v. Pietro Micca.
Negri Gio., 49 v. Belfiore. 1002
Negri Gio., dott., prof., 46 *bis* v. Pastrengo . 868 874-87-90
Negri Gio., 🚌, pensionato, 30 c. Vitt. Eman. II.
Negri Gio. Matteo (ditta) 🚃 corr., 75 c. Supinigi e a (Occhieppo Sup.). 95 477
Negri Gius., avv. proc., 5 v. Carlo Botta . 967-76
Negri Gius., rag., 9 v. Saluzzo 938
Negri nob. Gius., 🚌, avv., vice-pret. **52-59** 44 v. Ettore De Sonnaz 974
Negri Gugl. fu Pietro 🚃 88 c. Reg. Margh. 448
Negri Gugl. possidente, 29 c. Oporto.
Negri Ifigenia e Giuseppina fu Matteo 🚃 26 v. S. Secondo 404
Negri L., drogh., 468 c. Peschiera 442
Negri Lidia, maestra mun., 34 v. S. Donato . . 933
Negri Luigi, pompe ed arieti **54-02** 5 via Urbano Rattazzi 430-53
Negri Luigi, tratt., 494 c. Reg. Margh. . . . 520
Negri Luigi, tratt., 52 c. Vercelli . . . *p.* 522-34
Negri Luigia, dirett. Asilo, 44 v. Livorno. . 793
Negri nob. Maria n. Vercellone, 44 v. Bett. De Sonnaz.
Negri nob. Maria Antonietta in Lombardi, 26 v. Amedeo Avogadro.
Negri nob. Maria Luisa, Fanny e Filippo, 44 via Ettore De Sonnaz.
Negri Orsola in Boschetti 🚃 113 v. Nizza e a (Nizza) 75
Negri nob. Paola Giuseppa, 2 v. Montecuccoli.
Negri Pasq., ✱, 🚗 🚃 prof., cons. com. **15-26** 90 v. Mad. Cristina **25-56** *villa* in Val S. Martino. . . 28,86,99-115-57 373-84,480 605-06-38-39-44-42,771-93,806-09-20-35,909 925-26-35-38-40-43,1048-424 22-24
Negri Pietro, chinc.-merc., 9 v. Roma. . . . 332
Negri Pietro, incis. metalli, 107 str. Francia . 369
Negri Pietro, latton. gas., 25 c. Valentino . . 400
Negri Primo, liquor., 142 str. Lanzo 529
Negri Riccardo **55-76** lampade, 34 v a Berthollet 472
Negri Roberto, 🚌, avv., 54 v. Mazzini . 638,1120
Negri Silvio, 🚌, med.-chir., 25 v. Maria Vitt. 1042-48
Negri Teresa, mercer., 32 v. S. Massimo . . 332
Negri Vittoria, 90 v Madama Cristina. . . . 706
Negro-Carpino Andrenna, 4 v. Pietro Micca . 834
Negri-Merletti Luisa, ispettrice scol., 90 via Madama Cristina 776,925-26
Negro-Merlo Luisa, maestra pianof. 20 v. S. Quintino 959
Negri di Lamporo conte Ettore **15-64** *villa* Moncalieri.
Negri di Sanfront nob. Aless., ing., 5 v. Donati . . 985
Negri di Sanfront nob. Giulio, 5 v. Donati.
Negri di Sanfront nob. Margherita, 5 v. Donati.
Negri di Sanfront conte Vitt., 4 e 6 bis, 5 v. Donati.
Negrini Annib., segr. princ. ferr., 34 v. Mazzini 1099
Negrino Franc., molle per mobili **18-42** 26 corso Vercelli. 428
Negrino Giov., magaz. alim., 24 v. Bardonecchia 564
Negro coniugi 🚃 29 v. Borgosesia 54
Negro frat. (Ditta 🚃 fabbr. botti e viti **1-77** 57 v. Principe Acaja e 40 v. Avigliana 49,143,403-74
Negro frat. fu Gius. 🚃 249 str. Cartman . . 46
Negro frat. e sor. fu G. B. 🚃 492 str. Nizza . 424
Negro Adelaide, sarta, 42 v. Saluzzo. 304
Negro Agostino, avv., 53 v. Garibaldi 654
Negro Albina, pettinat., 48 v. Cibrario . . . 408
Negro Andrea, zoccolaio, 3 v. Borgo Dora . . 425
Negro Angela in Algeri 🚃 7 v. Miglietti . . 407
Negro Angelo pittore, 39 v. Roma. . . . 1000-04
Negro Angiolina, merc. e chincagl., 33 via Accademia Albertina 332
Negro Annibale, cartol., 43 v. Lagrange . . . 365
Negro nons. 🚌 teol. Antonio 🚃 45 v. Locana 96
Negro Attilio, avv. proc., 45 v. Bogino 967-76 97
Negro Bartol., insegn., 35 v S. Quintino . . 956
Negro Battista, bazar e calzol., 83 c. Francia 336,423
Negro Camillo, casse imball., 66 v. S. Secondo. 348-83
Negro Camillo, 🚗, prof. medico-chirurgo **42-98** 6 v. S. Anselmo 692,734-882-89,1042 1049-101
Negro Carlo, 28 c. Vercelli. 836
Negro Carlo 🚃 falegn. 44 v. Baltea . 24,382
Negro Caterina ved. Bonino 🚃 75 str. Superga 478
Negro Caterina, maestra mun. 6 v Goito . . . 923
Negro Cesare, fabbr. carrozze 50 v. Mazzini . . 577
Negro Clemente fu Pietro 🚃 444 v. Lanzo. . 92
Negro Dionigi, mag. alim., 10 v. Fabro . . . 564
Negro Emilio, neg. vino, 4 v. Quattro Marzo . 524
Negro Epifanio, 46 v. S. Domenico. 1083
Negro Fedele, med.-chir., 6 v. S. Anselmo . . 1042
Negro Fel., neg. vino **29-38** 8 v. Maria Vitt. 534
Negro Franc., banco lotto, 42 v. S. Secondo . 661

Negro Franc., tratt., 3 v. Passalacqua . . *p.* 324
Negro G. E., pasticc., 69 v. Mad. Cristina . 544-79
Negro Girolamo, 4 p. Emanuele Filiberto . 799
Negro Giacomo ed Emma e figli 43 v. Enrico Cia dioi 70
Negro Gio., avv.-proc. 87-40 15 v. S. Dalmazzo 967-76,1005
Negro Gio., calzol., 8 c. Ponte Mosca. . . 423
Negro Gio., impr. trasp., 33 v. Nizza . . . 404
Negro Gi., neg. chio li, p. Em. Filib. (nuove III) 443
Negro Giovanna in Bruno 2 v. Giulio . . 85
Negro Gius., tratt., 58 str. di Vercelli . . . 349
Negro Gius., vinaio, 2 v. del Carmine . . . 540
Negro Giuseppina, camicie-colli-polsi, 26 p. Castello 325
Negro Giuseppina, levatr., 21 v. Monginevro . 4034
Negro Ignazio, 57 v. Princ. d'Acaja 934
Negro Innocente, negoziante, 7 v. S. Antonino 574
Negro Luigi, mag. alim., 6 v. Baretti . . . 564
Negro Luigi, maniscalco, 363 v. Nizza . . . 508
Negro Luigi, vinaio, 76 v. Monginevro . . . 540
Negro Maria in Gullino e Flaminia 35 via Barbaroux 21
Negro Maria, maestra mun., 61 v. Villafranca 931
Negro Maria, ostriche e pescheria, p. Emanuele Filiberto, tettoia ponente . . . 563
Negro Massimo lentista 64-48 3 v. Roma 418 760,1020
Negro Michele, impieg. telegr., 42 v. Saluzzo
Negro Natalina ved. Locatelli 22 v. Superga 178
Negro Pietro ornati stampati in zinco, ottone e rame, 19-21 v. Migliet ti . 407,374-72
Negro Pietro, redatt., 6 v. S. Anselmo . . 4043-63
Negro Pietro, tratt., 12 v. Aquila 519
Negro Riccardo, ispett. tecn. azienda elettr. mun., 8 v. Andrea Doria 627,939
Negro Riccardo, parrucch., 111 v. Cesana. . 405
Negro Rob., meccan., 8 v. Roma 450
Negro Sec., prof. di violino, 20 v. Pallamaglio 960
Negro Teresa in Berruti 253 str. dei Ronchi. 453
Negro Teresina, 6 v. S. Anselmo. 4070
Negro Vitt., capo-contabile, 50 v. Mazzini. . 1405
Negro Gius. e figli, magl.-telerie (Ditta Gianduia), p. Eman. Filiberto (tett. ponente), *abit.* al n. 4 318-22-32
Neiron (*vedi* Nevrone).
Neirot Ant., vettur., 108 c. Vinzaglio 510
Neirotti frat. e sor. fu Michelang. 149 v. Ellero 69
Neirotti feat. e sor. fu Tomm. 149 c. Regina Margherita 447
Neirotti Angela ved. Rovey 68-70 strada di Lanzo 93
Neirotti Carlo e cons. 48 str. del Carossio 46
Neirotti Carlo, vinaio, 37 v. S. Franc. da Paola. 540
Neirotti Cesare, impieg., 78 v. Giob rti.
Neirotti E., negoz. fiori, 69 v. Venti Sett. 352,4163
Neirotti Gabriella vedova Penna e figli 41 v. Vanchiglia 104
Neirotti Gius., neg. fiori, 24 v. Mazzini . . . 352
Neirotti Luigi, rostic., 38 v. Accad. Albertina. 365
Neirotti Luigia ved. Croce in Ferrero 37 v. Barbaroux 24
Neirotti Maria, affittacam., 9 v. Montebello . 484
Neirotti Paolo fu Gius. 122 str. Chieri . . 55
Neirotti Pietro e consorte merc., 14 v. Baldizzo. 36,332
Neirotti Pietro, mag. alim., 3 v. Giov Bertini. 564
Neirotti Rosa ved. Cabri 32 v. S Paolo . . 463
Neirotti Sebrito, drogh., 174 str. Moncalieri 412,507,750
Neirotti Tommaso, 149 c. Regina Margh. . . 1059
Neirotti e Regis, fabbri-ferrai, 4 v. Quattro Marzo 474
Neirotti e Risso, decoratori, 25 via Madama Cristina . . . . . *p.* 347
Neirotti-Fava Domenica, mag. alim., 37 v. Livorno 564
Nejrotti Simone modellat., 86 61 4 v. Ormea. 133,371
Nelli Luigi, mag. alim., 24 v. Petrarca . . . 564
Nelva frat. e sor. fu Giu. 237 str. Casale . 47
Nelva Clemente impres., 1 v. Consolata 47 39,774-97
Nelva Emilio, caffè-rist. 31-92 25 c. S. Maurizio 324
Nelva Ernesto, comp.t., 47 v. Amedeo Peyron 665
Nelva Gius. fu G. B. capo-mastro, 232 corso Reg. Margherita 45,148,390
Nepote coniug. 17 v. Valprato. 186
Nepote f at. e sor. fu Pietro 23 v. Chiusella 55.473
Nepote ved. e figli, fabbri ferrai, 29 v. Pio Quinto 474
Nepote Bened. 10 v. Baltea 24,32
Nepote Domenica, zoccolaia, 3 v. Carena . . 423
Nepote Ernesto, passamant., 67 v. S. Donato 328
Nepote Giacinta ved. Bussolo, tratt., 5 v. Monginevro 518
Nepote Gio., vinaio, 43 v. Rosine . . . 540-61
Nepote Giusa v. d. Vigna 16 p. Castello . . 40
Nepote Luigi, 4 v. Prarostino. 441
Nepote Maria 17 v. Petrarca 433
Nepote Modesto e consorte 6 v. Prarostino 441
Nepote Pietro fu Mich. 18 v. Poirino . . . 438
Nepote Teresa, 2 v. Mercanti. 830
Nepote Teresa, insegn., 13 v. Garibaldi . . . 942
Nepote Virginia, caffè, 45 v. Mazzini, luff. 22 v. Monte di Pietà e rosticc., 24 v. San Tommaso 524-49-65
Nepote-Pola frat., latteria, 4 v. Cuneo. . . 540
Nerchiali Gio., segr. pr no. ferr., 2 v. Milazzo 1099
Neri famiglia, 8 v. San Carlo.
Neri Agostino, ing., 49 c. Vinzaglio.
Neri Carlo, erborista, 15 v. Consolata . . . 400
Neri Ettore, dott., impieg. Int. Fin., 19 v. Santorre Santarosa 654
Neri Ferdin., prof., 404 c. Vitt. Em. II . . . 885,900
Neri Giuseppe, magl.-tel., 31 v. Roma . . 322-25
Neri Silvio, tratt., 49 c. Vercelli . . . 522-65
Neri Silvio Armando, dott. 56-92 16 via Amedeo Avogadro . 663,1043-45-54-55-65-84
Nericci Maria fu Franc. 381 v. Sappone 470
Nerino G. B., corriere, 44 v. Cernaia dal liquor., 20 v. Monte di Pieta. . . 494-95-97-98
Nerino e Bertone, corrieri, 20 v. Monte di Pietà. 495 496-98-99
Nerva sorelle 8 v. Foresto. 74
Nerva Clemente, 1 v. del Carmine. . . . 779
Nerva Domenica, modista, 3 v. Nizza. . . . 307
Nerva Michele, capo elettr., 499 str. Val S. Martino 627
Nerva Teresa, 9 v. Princ. Tommaso . . . 304-15
Nervegno Maria in Bona Amedeo 145 str. vicin. della Viola 497
Nervo Enrichetta fu Pietro 17 v. Pietro Micca. 435
Nervo Gio., fabbro ferraio, 220 c. Casale. 474,797
Nervo Gius., macell. 4 c. Moncalieri . . . 584
Nervo Paolo, *bar* 49-00 122 c. Reg. Margh. 529
Nesi Pasquale, imp. telegr., 22 v. Alfieri . . 1004
Netro (*vedi* Riccardi di).
Netter Enr., bazar, 73-77 v. Venti Settembre. . 536
Neumeyer A. e C., tele incerate, *sede centrale* 4-11 33 v. S. Quintino 12-41 *deposito per vendita* 2 v. Garibaldi 380,427
Neuschüler Massimiliano, diottrico oculista, 18 v. Genova 739
Neustaedter Adele, ricamat., 24 *bis* v. Baretti. 320
Neustaedter Massimo rappres., 24 *bis* v. Baretti. 489
Neville-Bagot M., 73 c. S. Maurizio.
Nevole Vincenzo, neg. mobili, 4 v. Goito . 343-74

Neyrone Gino, ing., studio tecnico 58-55 38 v. S. Massimo *p.* 480,985-87,1033-43-45-47
Neyrone Mario, generale 90-16 2 via Donati 739,849
Neyrotti Angela ved. Rovey 74 str. Lanzo . 93
Neyrotti Bened. (Ditta), orolog., 8 v. Roma . 340
Neyrotti Gius. Mario, med. chir., 6 v. Carlo Alberto. 4042
Neyrotti Teresa Gina, maestra mun., 8 v. Roma 919-54
Neyrotto Mario, cart. d. illustr., 62 c. Vitt. Em. II 367
Nicco coniugi 567 str. Bertolla 30
Nicco sor., modiste, 3 v. Princ. Tommaso . . 307
Nicco Caterina, stiratrice, 8 v. Bonafous. . . 326
Nicco Giovanna, tintoria, 34 v. Cibrario . . 327
Nicco Maria in Montù Carlo 228 str. Bertolla 30
Nicco F. A., modista, 26 v. Mazzini. 307
Nicco Vitt. fu Gius. 228 str. Bertolla . . . 30
Niccolini Gius., sarto 4 c. Siccardi. 344
Niceto Clara, affittacamere, 20 v. Roma . . . 481
Nicetti Cecil le fu Gius. 845 str. Orbassano 123
Nichino Giuseppina, tratt., 247 c. Francia . . 549
Nicolamo Edmondo, 31 v. S. Secondo . 4078
Nicolano frat., prod. chim. 14-62 rimp. al 97 v. Saluzzo 395-96,404
Nicolano Umberto, 204 v. Bologna 736
Nicol ved. e figlio, tint., 4 v. Urbano Rattazzi. 327
Nicol Luigi fu Lor. tintore, 6 v. Palazzo di Città 62-60 27 c. Firenze, 4 v. Mazzini. 73 84,437-94,327
Nicol Riccardo, imp. az. elett. mun., 49 v. Cibrario 627
Nicola coniugi 120 v. Cigna 57
Nicola frat. fu Celest. 3 v. Valeggio . . . 484
Nicola frat., magl. e tel. 63-66 23 v. Roma 318 324-23
Nicola sor., sarte, 50 v. Princ. Tommaso . . . 304
Nicola Adele, maestra mun., 9 c. Francia . 905-24
Nicola Adolfo, avv., 38 c. Oporto . . . 967
Nicola Alfredo, 120 v. Cigna 777
Nicola Andrea, dott., 52 v. Po 976
Nicola Angelo, 227 c. Vercelli 4475
Nicola Beatr., maestra pian. e mandolino, 23 v. dei Mille 939-60
Nicola Beniam., med.-chir. 43-38 68 v. San Secondo 619-31,739,1012-77
Nicola Carlo, fabbr. mobili, 6 v. Andrea Doria. 373
Nicola Carolina, drogh., 20 v. Napione . . . 412
Nicola Carolina, frutta e verd., 24 v. Massena. 372
Nicola Cesare, incis. met., 33 v. della Zecca. 369,853
Nicola Cesare, ing., 6 c. Re Umberto . . . 1442
Nicola Dom., capo-mastro, 227 str. Vercelli . . 390
Nicola Edoardo successori tele e reti metalliche 89-20 *ufficio e negozio* 4 v. Giannone, 80-71 *fabbr.* 79 v. Cibrario. . 20,56,164,290,445 453-54-60
Nicola Edoardo, 20-69 6 c. Re Umberto 1149 1139-42
Nicola Eleonora ved. Gino 24 v. Brusa . 38
Nicola Eligio, verificatore, 118 c. Re Umberto . 623
Nicola Enr., impieg., 118 c. Re Umberto 861-90-91
Nicola Francesca in Grosso 31 v. Giulio . 85
Nicola Franc., dott., 26 v. dei Mille . . . 864-88
Nicola Franc., dott., farmac. 23-19 angolo p. Savoia e v. del Carmine 1023-26
Nicola Frane., dott., e sorelle, farmacia, p. Savoia e v. del Carmine 1026
Nicola Gio., mag. alim., 89 v. Mad. Cristina . 564
Nicola Giovanni, 25 v. Cernaia 827-32
Nicola Giovanni e Anna coniugi 46 via Romagnano. 453
Nicola Giorgio, rag. imp. mun., 26 v. dei Mille 611
Nicola Ines, sarta, 4 v. S. Donato. 304
Nicola Lucia in Asvisio, fu Ilarione, 85 v. Fréjus 572
Nicola Luigi, rag., impieg. daz., 23 v. dei Mille *p.* 623
Nicola M., prof. cartom., 34 v. Carlo Alberto 1033
Nicola Marco, negoz. e conciatore cani, 104 c. Regina Margherita. 334
Nicola Mario, avv., 88 v. Massena. 1068
Nicola Michele 462 *bis* str. Casamotto . . 48
Nicola Pietro, capit., impiegato, 9 c. Francia 728
Nicola Sebastiano, 20 Berthollet 1057
Nicola Serafino 45 v. Revello 449
Nicola Severino, ved. Sobrino 4 v. Novalesa 422
Nicola Tommaso 46 v. Aquila 45
Nicola Vitt., negoz. 2 p. Lagrange.
Nicola Alfredo e C., colori e vernici 17-26 420 v. Cigna 345
Nicola e Bertolusso, neg. vino, 289 v. Nizza . 534
Nicola-Anselmini Angelica, 8 v. Boncheron . 818
Nicola-Armissoglio, 52 v. S. Chiara. 784
Nicola-Casanzano Maria, maestra mun., 118 c. Re Umberto 922
Nicola-Filippi Anna, prof. rag., 51 v. Mad. Cristina 909
Nicola-Giordano Felice, 35 c. Siccardi.
Nicola-Giordano Gius., prof., 72 v. Colli . 39 771,824,920
Nicolai A., telai e cavalletti, 6 v. Montebello 426
Nicolay Alessio Mario, avv., 3 v. Davide Bertolotti (*Stampa*), *uff.* 6 v. Stampatori. . . 974
Nicolay Filippo, 8 v. Battigliera . . . 39
Nicolay Stef. e consorte 47 v. Fréjus. . . 78
Nicolazzi Carlo, avv., 15 v. Pio Quinto . . 653,974
Nicolazzi Francesco, chim. farmacista, 45 v. Pio Quinto 4023
Nicolazzi Giacomo, ing., 15 v. Pio Quinto. 985
Nicolello Augusto 1 dott., 13 v. Garibaldi 79,1154
Nicolello Camillo ing. arch., 13 v. Garibaldi 79,985,1154
Nicolello Carolina, maestra mun., 37 v. Accademia Albertina 933
Nicolello Edoardo avv. e pittore 20 corso Verona e 32 v. Assietta . . 79,193,1000-154
Nicolello Lorenzo, rivend. giorn., p. Carlo Felice, Lito « Caffè Ligure » 354
Nicolello Maria rivend. pane, 30 v. Bertola. . 579
Nicoletti Carmelo, parrucch., 14 c. Tortona . 405
Nicoletti Dom., impieg., 18 v. Michelangelo . . 693
Nicoletti Luigi, avv., 29 c. Inghilterra . . . 684
Nicoletti Pierina, telegr., 18 v. Michelangelo 1095
Nicolo Pasquale, pitt., 30 v. Napione . . . 1000
Nicolin Pietro, 190 str. ai Ronchi 827
Nicolin-Giuliani Ester, maestra mun., 190 strada ai Ronchi 928
Nicolini Adele fu Federico e madre 6-8 v. Misericordia 24,108
Nicolini Agostino, 8 v. Venti Settembre.
Nicolini Ant., 29 c. Vitt. Emanuele II . . . 833
Nicolini Emilio, albergatore 21-08 7 v. Venti Settembre 1176
Nicolini G. B., latton., 29 c. Vitt. Em. II . . 450
Nicolini Gius., geom., ten. 22 v. Montebello . 689
Nicolini e Bottinelli, alberg. 21-08 7 v. Venti Settembre. 544
Nicolini e Damosso, oggetti casalinghi 61-81 v. Lagrange ang. v. Cavour . . 34-94-92,445
Nicolis Pietro (eredi) 36 c. Svezia 476
Nicolis Rosetta, mercerie, 2 v. S. Massimo . 332
Nicolis di Robilant nob. Ant. 2 via Farigliano 466
Nicolis di Robilant nob. Carlo ten. cavalli., 5 v. Goito 36-72 512 str. Grugliasco-Moncalieri 53
Nicolis di Robilant contessa Edmea n. Clary-Aldringen 5 v. Goito. . 86,436,756-82,949

Nicolis di Robilant conte Edm. 342 strada Grugliasco-Moncalieri (Lingotto) e 5 v. Golto . . . . . *p* 88,797
Nicolis di Robilant contessa Elisabetta fu Carlo Felice 5 v. Golto 496-98
Nicolis di Robilant Margh. nata Francesetti d'Hauteroour 22 c. Vitt. Eman. II. 498-99
Nicolis di Robilant nob. Maria in Rignon, 17 c. Fesc iera 591
Nicolis di Robilant nob. Marina nata Imperiale di S. Angelo, 47 v. Maria Vittoria . 782,843 847-49
Nicolis di Rol ilant S. F. nob. Mario Antonio, ten. generale (Roma) 79,442-63
Nicolis di Robilant nob. Stanislao ing., cons. prov., deputato 29-07 47 via Maria Vittoria . 402,599,600-52 73,780,4409
Nicolis di Robilant nob. Rosa, 47 v. Maria Vitt.
Nicolis di Robilant contessa Teresa in Di Sanbuy 30 v. L marmora e a Spezia 94
Nicolli Gius., uff. post., 6 v. Ventiquattro Maggio 4096
Nicolò Felice, scult., 33 v. Balbo 4002
Nicolone Amed. ✠, avv., 44 v. S Quintino . 667
Nicolotti, corrier , 32 v. Lagrange, 1-3 v. Santa Teresa e 37 v. Venti Settembre 494-96 97-98
Nicolucci Vincenzo, 49 v. Campana 4103
Nicosia Franc., avv., proc. 52-39 8 v. S. Agostino 703,967-76-97-4177
Nielaud Alessandro, 10 v. Monginevro. . . . 665
Nigido Gio., maestro elem., 644 str. Stupinigi . 650
Nigra, corriere, 1-3 v. S. Tere a e 32 v. Lagrange . 495
Nigra coniugi 23 v. delle Trincee . . . 483
Nigra Adolfo, 25 c. Vinzaglio. 4155-56
Nigra Alfredo, 7 v. Polonghera. . . . 824-55
Nigra Antonio fu Gius. 55 v. Valprato . . 486
Nigra Carlo, ing., 71 c. Siccardi . . 641-42 1062-63-64
Nigra Ermelinda, caffè, 72 c. Palermo . . . 524
Nigra Felice, ing., imp. mu n., 9 c. Francia . 645,985
Nigra Gio. 45 str. Lucento 96
Nigra Gius., e consorte 86 v. Fossata. . . 75
Nigra Giuseppina, 8 v. Boucheron. 950
Nigra Gius., industr., *uff.* 36-71 7 v. Saccarelli. *abit.* 74 c. Siccardi.
Nigra Gius., mercerie, 8 vic. Crocetta 332
Nigra Gius. (eredi) 43 v. Sesia 436-73
Nigra conte Guido avv. 3 v. Gioberti e a (Roma). 83,99,404-98
Nigra Lucia 38 v. Sassari 470
Nigra Lucia ved. Cappa 43 v. Bobasse mero 454
Nigra Luigi 795 str. Lanzo 92
Nigra Maria 740 str. del Meisino 405
Nigra Mich. Luigi fu Mich. 740 str. del Meisino 405
Nigra Mich. e consorte 86 v. Fossata . . . 75
Nigra bar. Sofia in Bollati di Saint-Pierre 45 v. Mazzini e a (Roma). 405-09
Nigra contessa Teresina n. Marten-Perolin 47-04 3 v. Brollerio e *villa* Castelnuovo.
Nigra-Guillet Maria, 71 c. Siccardi 727
Nigra-Maccone coniugi 8 v. Sesia. . . . 473
Nigrino Giulio, merc.-chinc., 34 v. Carlo Alb. . 304-22
Nigro coniugi 3 v. Vigone 494
Nimero Adele, sarta, 8 v. Bava 304
Nimero Nat., affitta cavalli e vett., 2 v. Cavalierizza, *ufficio* 11-51 p. Pal. Città. 507-08-10
Ninghetto con. panett., 53 v. Monte Rosa 445,579
Niori Edoardo, macchass., 2 v. Venasca . . . 429
Nireno coniugi, neg. mobili, 22 v. Orfane . . 374
Nissim Guglielmo, avv.-proc., 5 v. Orfane . . 974-76
Nitsis Franc., dott., farm., 40 c. Spezia . . . 4023
Nivoli Carlo, pasticc., 4 v. Duch. Jolanda . . 544
Nivoli M., confett., 43 v. Roma, 63 c. Vittorio Emanuele II . . . . . *p.* 544
Nivolo coniugi, mag. alim., 47 v. S. Secondo . 564
Nizia Secondo, latteria, 20 v. Biella 549
Nizoli Achille, drogh. e tabacc., 44 c. Ponte Mosca 442,660
Nizza Arturo avv.-proc. v.-Pretore, *studio* 10 58 10 v. Botero, *abit.*, 57 98 34 via Mad. Cristina (*portieria* 84-73 75 c. Re Umberto) 14,681,804-32,967-76
Nizza Davide, cambista, 6 v. Garibaldi . . . 299
Nizza Emilia in Segre 455 str. S. Margherita 466
Nizza Eugenia, tratt., 5 v. Savigliano . . . 549
Nizza Ferdin., ing. 50-04 70 c. Vitt. Eman. II. 894 4067
Nizza Maria in Dellavalle, vinaia, 44 corso Moncalieri 8540
Nizzia Chiarina in Perlo 554 str. Carossetto 45
Nizzoli Carlo, dott. farm., 5 v. Belfiore . . . 4023
Noaro Gio., prof., stud. d'arch itett., 4 p. Saluzzo 486
Noaro Gio., tabacc., 84 c. Francia 660
Nobello Giacomo (Ditta), fabbr. insegne, 39 via Nizza. 544
Noberasco Alfredo, bottiglie e damigiane, *fabbrica*, 47 v. Pastrengo 350
Nobile Carlo, 22 v. Silvio Pellico 4059
Nobile Giov., maestra mun., 9 v. Bogino . 780,930
Nobili Bernardino, ombrell. 23-28 40 p. Carlo Felice 335,446,4174
Nobili Ern. e cons. 52 c Parigi 429
Nobili Mario 94 str. Ponte Verde. . . . 439
Noble Vittoria ved. Casella 347 str. Mongreno 442
Noce Ignazio, latton., 82 v. Gioberti. . . . 450
Noceto Mario, fabbr. mobili 26 v. Princ. Tomm. 373
Noelli Agide, prof., arch., *studio* 2 v. Accademia Albertina, *abit.* 56 v. Saluzzo. . . 867,1002
Noero Franc., mag. alim., 65 c. Vitt. Eman. II 561
Nofri dott. Luisa, 3 v. Marco Polo 864
Nojer Felice (detto il Biondo) e figli, dep. conduc., 161 str. Vercelli 307
Nolè Anna, maestra mun., 4 v. Gropello . . . 992
Nolè Piero, ragion., 4 v. Gropello 992
Nolè Pietro, maestro musica, 4 v. Gropello . . 988
Noli Baldass., 3 v. Gaudenzio Ferrari.
Noli Gius., macchass., 21 v. Vanchiglia . . . 429
Noli Luigi, in p. daz., 8 v. Molliéres 623
Noli Maria in march. Carlo di Moncrivello (eredi) 2 v. Goito 4
Noli Pietro di Luigi perito, 6-8 v. Mollières 409,935
Noli Pietro e Giovanna, poll., ang. v. e p. Palazzo di Città 666
Nolla Attilio, impiegato, 26 v. Belfiore.
Nomis di Pollone conte Antonio, avv., cons. Prefettura, 84 c. Gio. Lanza . . 643-73,706
Nomis di Pollone nob. Bianca, 84 c. Gio. Lanza.
Nomis di Pollone conte Dionigi consigl. Prefett., 23 p. Castello 40
Nomis di Pollone nob. Elisa, n. Palestrino, 84 c. Gio. Lanza.
Nomis di Pollone conte Eman. 84 corso Gio. Lanza 84
Nomis di Pollone contessa Emma 23 piazza Castello 40
Nomis di Pollone nob. Ernesto, magg. generale d'art., 84 c. Gio. Lanza 804
Nomis di Pollone contessa Giuseppina nata Lovera di Maria, 23 p. Castello.
Nomis di Pollone nob. Luigia in Lignone del Carretto, 20 p. Vitt. Eman. I.

Nomis di Pollone nob. Margh., ved., n. Avogadro di Quaregna, 46 c. Cavale
Nonnis Riccardo, avv., 6 v. delle Orfane . 967-76
Nora Pietro fu Ant. v. Lamporo . . . *p.* 92
Norcia Alberico, avv., imp. mun., 94 c. Vitt. Emanuele II 642
Norcia Gina, agiata 80-13 34 v. Cassini
Norcia Mariano, dott., vice-commiss. R. Quest. 2 v. Ospedale. 648
Nordi Fiorino, pellami, 12 v. Berthollet . . 566-86
Nori Primo, maestro mus., 4 v. Bogino . . . 947
Nori Remigio, impiegato, 4 v. S. Agostino . . . 688
Norizzo Ottavia 304 str. Commenda. . . 60
Norlenghi Aroldo med.-chir., cons. com., 35 via Lamarmora . 603-06-40 724-40 836,4012-46
Norlenghi-Fioravante Elisa, agiata, 2 v. Valeggio.
Normao Annibale, vetturale, 9 p. Statuto. . 544
Noro Ant., geom., 54 v. Massena 989
Noro Claudio, (Ditta) drogh., 13 v. S. Anselmo 412
Noro Gio. Andrea geom., 22 c. Verona 180-93
Noro Giuseppe, calzolaio, 10 c. S. Martino . 423
Noro Maria, sarta, 38 v. S. Massimo 304
Noro Mich., di Andrea impres., 54 e 99 v. Massena 404,390
Norsa Angelo, neg., 48 v. Garibaldi 992
Nortera Lia, merc.-chincagl., 103 v. Nizza . 332
Norwich Union, assicu., infort., 46 v. Mercanti 478
Norzi sorelle fu Iona 87 v. Maria Cristina 98,407
Norzi Alfredo, geom., 10 c. Princ. Eugenio 989
Norzi Anselmo 225 str. Segre 472
Norzi Att., geom., imp. mun., 233 c. Reg. Margh. 646
Norzi Diamanta 54 c. Reg. Margherita . 447
Norzi Elia, imp. del gr., 40 v. Cernaia . . 4093
Norzi Ercole, ing. 53-90 60 c. G o. Lanza e *studio* 54-76 48 v. Botero . 480,876
Norzi Ezechia succ. Iachia, merc.-sarto 59-88 g. I. Nazionale 313
Norzi G., essenze li quori 52 437 v. Bodoni, *abitaz.*, 42 v Bernardi Galliari . . 525-26-42
Norzi Geremia, industr., 42 v. Bern. Galliari.
Norzi Iachia, 6 v. Po.
Norzi Leone, mercerie, 14 p. Statuto 332
Norzi S., fabbr. camicie, 40 v. Po 324
Norzi S., pellicc., 32 v. Po. 416
Norzi Severino, ombrell. 55-78 40 v. Po . 335,447
Norzi Todros, cambista, *uffic.* 82-28 4 via Maria Vittoria e *abit.* 63 90 4 via S. Francesco da Paola 298
Norzi Zaccaria, commerciante 2 c. Valentino.
Norzi e C., merci blocco, 8 v. Genova . . . 345-22
Norzi G. e C., macell.-tel. 63-82 28 v. Cernaia 322-23
Norzi-Sacerdote Elena agiata, 4 v. S. Franc. da Paola.
Nosengo Vincenzo 30 v. Revello . . 449
Nosenzo sor. fu Dom. 48 v. S. Donato . 460
Nosenzo Amilcare, tratt., 170 str. di Lanzo . . 524
Nosenzo Armando, vinaio, 30 v. Borgo Dora . 540
Nosenzo Carlo, negozi vini, 25 v. Bologna . . 534-40
Nosenzo Dom., prof., 5 v. Bonafous . 906 4055
Nosenzo Giacomo, Nazzareno Natalina fu Bonifazio 37 v. Gioberti 83,484
Nosenzo Leone e Maria 284 str. Cartman . 46
Nosenzo Michele, geom., 7 v. Schina 657
Nosenzo Natale e C., drogh. 53-58 6 v. Borgo Dora. 412
Nosenzo Riccardo, geom., 2 str. Cavoretto . . 989
Nosenzo Rosa, caffè, 2 v. Brandizzo. 524
Nosetti Natale, falegname, 24 c. S. Maurizio . 382
Nosetto Teresa, neg. frutta, 4 v. Magenta . . 572
Nota Annibale, ✠ medico-chir. 15-30 8 c. Stupinigi 477 721,805-11-34 4042-48-74-401-63-64
Nota Augusto, rappres., 8 v. Pietro Micca *p.* 444-88
Nota Camillo, avv., 67 c. Vittorio Emanuele II.
Nota Cello, magg. medico, 60 v. Gioberti . 4012
Nota Giuseppina in Batuello 282 str. Pianezza 48
Nota Luigi 46-56 41 v. Plana.
Nota Maria 8 c. Stupinigi 477
Nota Vitt., mater. per ferrov., 41 v. Plana . 444-86
Notarbartolo march. Angelica n. Valvadore, 84 c. Re Umberto
Nova Carolina in Bergamasco G. B. 153 via Aosta 45
Novaira D. Michele, vice rett. Osped. Suburb., 836 str. Orbassano 724
Novara coniugi, vinai, 41 Murazzi del Po . . 540
Novara coniugi, vinai, 14 v. Princ. Tommaso 540
Novara Ant., mediat., 4 v. S. Tommaso . . . 484
Novara Carlo, latton., 256 c. Moncalieri . . 440
Novara Celestino, trab., 34 v. Borgomanero . 520
Novara Cristina fu Gio 6 v. Casellette 48,433
Novara Dom., sac., cappellano al Cimitero gener. 643
Novara Elena, levatr., 16 v. Barbaroux . . 4034
Novara Enr., vini ingr. 42 v. Bern. Galliari. . 534
Novara G., mag. alim., 39 c. Moncalieri . 534-64
Novara Giacinto, saldat. ossi-acetilen., 9 via Vanchiglia 442
Novara Gio., impr. trasp. 63 84 47 c. Moncalieri 491
Novara Gius. avv.-proc. 43-37 29 via Mazzini 40,967-76
Novara Gius., imbiegat. 64 v. S. Secondo.
Novara Gius., panett., 2 v. Corio 579
Novara Giuseppina, drogh., 53 v. Villafranca 412,504
Novara Maddalena, drogh., 4 v. Assietta . . 442
Novara Maria, levatr., 5 v. Pal. di Città . 834,4034
Novara Ottavia vinaia, 188 *bis* c. Moncalieri 540
Novara Riccardo, commerc., 32 v. Borgo Dora 4079
Novara Sebast., vinaio 54 v. Goberti 540
Novarese coniugi 74 v. S. Secondo . . . 465
Novarese frat., corrieri 59-36 5 v. Mazzini, 44 v. Roma, 32 v. Lagrange e 20-22 via Monte di Pieta 404-95-96-98
Novarese frat. e sor. di Cam. 74 v. S. Secondo 124
Novarese sorelle e prole 40 v. Don Bosco . 67
Novarese Elvira e Valentina fu Carlo 68 v. Morosini. 417
Novarese Francesco ed Agostino fu Carlo 5 v. Ascoli 47
Novarese G. B., tratt., 32 c. Ponte Mosca . . . 349
Novarese Gio., sost. segr. di Procura Gen., 47 v. Cibrario. 677
Novarese Giu. e Goria Maria con. 16 v. Rossana 455
Novarese Gius., pizzic. e salsam. 91 v. Nizza . 567
Novarese Maddalena, tratt., c. Beccaria angolo via del Carmine 549
Novarese Maria, confett., 20 c. Vinzaglio . . 544
Novarese Umberto, ing., ispett. ferr., 74 v. S. Secondo 424-65,4100
Novarese-Ducci, 47 v. S. Secondo 304
Novaresio C., fabbr. maglierie, 30 c. Vercelli . 324
Novaresio Irene in Combi 25 c. Antonelli 44
Novaretti Maria, cognac, mar., succ. al 34 v. Nizza 432
Novaretti Pietro, 56 v. Enr. Cialdini . . . 979
Novaretto Dom., vini ingr., 40 v. Basilica . 534-40
Novaria Giacinto 11 v. Benevagienna. . 27
Novaria M., succ. a C. Castegno, fabbr. ombrelle, lamiere 4-63 41 v. Le Chiuse 460-74
Novaria Mario e C., fornit. industr. 43-33 1 v. Rossini 320-48-50-60-62-72-93-97,400-19-26 427-33-35-44-46-47-48-51-57-58-70-74-75- 6,570-71
Novarina Francesca, latteria, 40 v. Cinova. . 549
Novarina Gio. 52 v. Bava. 24,448

Novarina Sec. fu Luigi 50-52 v. Bava *p.* 24,448
Novarina Secondo Ditta, specchi e vetri, 45 v. Rosine e 37 v. Ospedale 349
Novarino Ant. mercante sarto, 42 v. Botero 343
Novarino Gio., drogh., 45 v. S. Massimo . . . 412
Novarino Gius., avv. 29-01 8 v. Botero 467
Novarino Maria, ved. Gianotti 514 Rivofreddo 430
Novarino Natalina ved. Claretta 200 strada Bertolla. 30
Novarino Simone, macell. 45 v. Roccavione 384
Novarino Teresa in Boero 620 str. della Verna 192
Novaro Raff. Edoardo vice console, *cancell.* 17 23 9 v. Nizza. 602
Novaro e C. laterizi, *uffic.* 17-23 9 via Nizza, *stabil.* 45-71 str. Drosso Miraflori C7,586-88
Novasconi Tina, mod., 5 v. Garibaldi. 307
Novasio Madd., lattaia, 36 v. Frejus 349
Novelli frat., tipograf., 20 v. Padova. 357
Novelli Dom., agente Magazzini Lafayette 47-66 68 c. Vitt. Em. II.
Novelli Giulio, segretario incaric., 34 v. Fertilia 1089
Novelli Gius., 5 v. Bellezia. 979
Novelli Isidoro, vettur., 40 v. Rivalta. . . . 509
Novelli Luigi, ingegnere, 40 v. Sacchi . . .945-85
Novelli Pietro, macell., 4 v. S. Donato 584
Novellis Arturo, carrozziere di Lanca, 45 v. Gropello.
Novellis Filippo 30 v. Lagrange 94
Novello Virginia ved. Rubino, pandf., 36 corso Orbassano 579
Novellone Nicomede, 6 v. Principe d'Acaia. . . .679
Novera Alessio, lappezziere, 10 v. Botero . .348
Novena Gius. 86 str. vic. della Campagna . 41
Novena Maddal., stiratrice, 31 c. Re Umberto. 326
Novero Arg., profum. e fabbr. sapone, 12 via S. Massimo 402
Novero Antonio, 4 v. Cibrario.
Novo Antonio, industriale 44 46 via Sacchi, *abit.* a 22 . 94,372,449-26-56-58,571
Novo Giuseppina, mercerie, 24 v. Bertola. . . 352
Novo March. fu Art. 24 unt. 30 v. Ventevecchio 445
Novo-Eirole Desina, agiata, 22 v. Sacchi.
Noyer Riccardo, 42 82 34 c. Vinzaglio 113-444
Nucco Arrigo, avv.-proc., 22 v. Genova . .174-76
Nucetto Cesare Cesina.
Nucetto Giovanna, mag. alim., 45 v. S. Anselmo 304
Nucetto Lucia, cioccol., 25 c. Orbassano. . . . 442
Nucetto e Nasturelli, mod., 49 v. Nizza. . . . 307
Nudi Dom., commiss. (R. Quest.), 2 v. Ospedale 64-72
Numero, settimanale umoristico 25-15 3 via Cavour. 4057
Nuova Assoc. Con. M. S. Operai calzolai e sessi, 9 v. Cavour 80
Nuova Coop. Casse (Soc. An.) 20 e 22 c. Regina Margherita 74,4450
Nuova Consorzio Terreni per salubrità e vendita pelli (Civico Mattatoio), 3 c. Inghilterra 4444
Nuovo Osped. Ben. S. Vede Martini (v. *Osped.*).
Nurisso Michele, macell., 40 v. S. Donato . .379
Nurizio Teresa 4 v. Ingrave . . . 94,404-15

Nusser Clelia C. ved., 28 c. Oporto.
Nusser Edoardo, rappres., 28 c. Oporto.
Nuvolara Maria ed Andrea in Pevere 2 via Aurisca 40
Nuvoli prof. Clemente di Pomaro, 44 v. G. Pombia.
Nuvoli conte Luigi 40-32 8 via Marina . . . . . .403,590.
744-58-87-88,849-58-60,4089-4-4-65
Nuvoli nob. Prospero, 9 v. Montana.
Nuvoli nob. Ribaldo, 60-76 9 v. Montana . *p.* 406,738,896,4047-147-64-65
Nuvoli conte Saveria nata Gay di Quarti, 8 via Marina 747
Nuvoli nob. Silvia in Reviglio della Veraria, 39 v. Carlo Alberto
Nuvoli nob. Vittorina n. Pastore, 9 v. Montana.
Nuvolo-Quaglia Vittoria, levatr., 37 v. Principe Amedeo 4034
Nuvoloni Gio., tabacc., 46 v. Mazzini 659

O

Obbialero Fratelli, mag. alim., 24 v. Maria Vitt. *p.* 564
Obermito Gio., tappezz., 20 v. Barbaroux . 548,944
Obermitto Fabio, bottigl., 26*bis* c. Presid. Wilson 540
Obert sorelle, paste alim., 29 v. Nizza. . . . 375
Obert Ettore, avv.-proc., *studio* 25-04 46 via Mercanti. 704-05-748-2,967-77-97
Obert Gio., tappezz., 9 p. Carlo Em. II . . . 348
Obert Pietro, rappr. vini 52 10 3 corso Valentino 446,448-89
Obert Romolo, vice-canc., 16 v. Mercanti . . . 679
Obert Stefano 4 v. Breglio. 36
Obert Tullio, dott., proc., 4 v. Consolata 967-77-97
Oberti A., decor., 98 v. Nizza 347-86
Oberti Ant., 7 v. Villafranca 849
Oberti Carlo, avv.-proc., 4 v. Carmine . 967-77-97
Oberti Carlo, pizzic., 15 v. Bellezia . . . 564-67
Oberti Irene, mercerie, acc. al 7 c. Palermo 332
Oberti Morizio, colonn., 4 v. del Carmine . 687
Oberti Secondo, caporal., 16 v. Molino. . . . 383
Oberti e figlio, corrieri (alb. Gran Mogol), 44 v. Lagrange, 5 v. Mazzini, 20-22 via Monte di Pietà 495-96-97
Obertino frat. fu Luigi 4 v. Ballo 20
Obertino Melch., incaust. 4 v. Ballo. . . . 20
Oberto Arg., (notaio di rie) 980
Oberto Ferd., medico-chir., 31 c. Oporto . . . 4042
Oberto Giacinto, economo, 49 v. Cuneo. . . . 728
Oberto Gio. 474 c. Reg. Margherita. . . . 447
Oberto del Tredici 7 c. Inghilterra . . 89
Oberto Pietro, capor., 3 c. S. Martino . . . 4066
Oberto Sch., coltivatore, Ospizio Mauriz. 724,4023-26
Oberto Stefano fu Giuseppe 484 strada di Lanzo 93,774,4409
Obialero coniugi 37 v. Monte Rosa 445
Obici Attilio Bernardo e Graziosa 42 v. Vibò 49
Obis Simone, riv. pane, 8 v. Gallo 379
Occelli-Trinchero Eleganze, ispettrice sedie 26 29 2 v. Bonafous. 703-05,863-64-70,943 944,4243
Occelletti Carlo avvocato-procuratore 35-21 45 p. Castello 967-77
Occelli coniugi, mercerie, 54 v. Lagrange . 322-32
Occelli sorelle fu Simone 359 str. Chieri . 54
Occelli B., calzolaio, 86 v. S. Donato. . . . 423
Occelli Carlo, impieg., 24 v. Roma.
Occelli Franc. 443 v. Aosta 45,778
Occelli Gio. Batt., ispett. cen., 9 c. Vittorio Eman. II 663
Occelli Innocenzo, 22 v. Monte di Pietà.
Occelli Terzio 47 v. Gio. Semeria . 64,449-64
Occelli Remigio 496*bis* dalla str. Vercelli, 492
Occelli-Brusa Innocenza, levatr., 22 v. Monte di Pietà 832,1031
Occhetti Antonietta in Bucco 36 v. Pio Quinto 94,404-36
Occhetti Attilio, medico-chirurgo dentista, 40 via Venti Settembre. 4043-49

Occhetti Bern. di Dom. 790 c. Orbassano *p.* 423
Occhetti Gio impres. 53 04 59 c. Moncalieri 409,390
Occhetti Gio. fu Dom. 47 v. Cossila . . 64
Occhetti Pietro, neg. vino 88-38 5 v. Berthollet *depos.* Dock Lora Nuova 7 compartimento, c. Dante 534
Occhetti-Trombetta Bern. 61-13 34 v. Pio Quinto 436-84
Occhetto Gio., panett., 5 v. Cavour 579
Occhetto Giorgio, panett., 26 v. Cellini. . . 579
Occhetto-Violetta Celia, maestra mun., 6 via Niccolò Barberis. 949
Occhiena coniugi, vinai, 44 v. S. Quintino . 540
Occhiena Feder., calz. (tett. levatrice), p. Fm. Filib. 423
Occhiena Felice, falegn., 25 v. S. Tommaso . 383
Occhiena Gio., maestro di ginnast., 50 v. Cavour 903
Occhiena Gio. panett., 8 v. Altessano . . . 579
Occhiena Giuseppina, pettinatr., 4 v. Bertola. 408
Occhiena Luigi, drogh., 33 v. Mazzini. . . . 442
Occhiena Maggiorina, neg. frutta e verdura, 142 str. Lanzo 573
Occhiena Pietro, calz., 44 v. Princ. Amedeo. . 423
Occhiena Vittorio, pizzicagnolo, 4 corso Antonelli. 564,4475
Occhiena-Dematinis Adele, levatr., 249 str. Lanzo 637
Occhipinti Emb., agente assicur., 20 v. Bertola 477
Occleppo Gius. 400 c. Vercelli 494
Occleppo-Augero Camilla, maestra municipale, 343 str. Nongreno 932
Ochetti Gio. 25 v. Crissolo 63
Ochetti Giovanni, piazzista, 7 v. Torino.
Ochetti Teresa, agiata, 4 v. dei Mille.
Ochster Roberto, incis.-lit., 3 v. Mazzini . 369,402
Odarda Andrea in Canuto e Rosa fu Vinc. 86 str. Casale 47
Odarda Ern., mag. alim., 39 v. Cibrario . . 564-75
Odarda Eugenio, neg. vini, 79 c. Vinzaglio . 554-52
Odarda Spirito di Gio. 5 v. Pomaro . . 438
Oddasso Fr. Mario, prof., 4 v. S. Anselmo . 896,994-93
Oddenino Ant. fabbr. mob., 37 v. Foggia 73,373
Oddenino Camilla ved. Santone e figli 47 v. San Quintino. 463
Oddenino Michele sac., 9 v. Assietta . 48-83
Oddini-Sardi Rebecca in Solari 9 v. Bianonti 34
Oddini-Sardi Vitt. e Alessandro 9 via Bianonti 34
Oddone, bottiglieria, 4 v. S. Chiara 540
Oddone Carlo, strum. music. 64-42 4 via Maria Vittoria 377
Oddone Costante, prof., 80*bis* v. S. Secondo . 905
Oddone Dom., calzol., 2 v. Venti Settembre . 423
Oddone Dom., macell., 8 v. S. Fr. da Paola . 584
Oddone Edoardo, neg. ferram. 20-46 2 v. Mazzini, al 33 *abit.* 442
Oddone Ettore, agiato 47-54 50 v. Venti Sett.
Oddone Felicina, maestra mun., 79 c. Vinzaglio 924
Oddone Filippo, ing., 50 v. Venti Settembre . 985
Oddone Franc., 37 v. Roma 830
Oddone Franc., neg. ferr. 249 str. Lanzo . 443-50
Oddone Franc., pubblicista, 28 v. Napione . 4034
Oddone Giacomo 24 c. Orbassano 423
Oddone Giacomo, calzol., 46 v. Maria Vittoria . 4-3
Oddone Giov. di Lor. 24 v. Montemagno 39,444
Oddone Gio., modellat. 88-79 74 c. Parigi . . 374
Oddone Gio., sellore e coletta, 45 c. Vitt. Em. II. 405-08
Oddone Gius., 5 v. Perrone 828
Oddone Gius. neg. vino, 298 c. Casale . 47,534
Oddone Gius., vinaio, 44 v. Biella. 540
Oddone Leonilda, riv. pane, 4*bis* v. S. Donato. 544-79
Oddone Luigi, legna e carbone, 6 v. Legnano. 384
Oddone Luigi, vettur., 44 v. Cigliano . . . 544
Oddone Mario, rag., 4 c. Monalieri . . . *p.* 896
Oddone Paola 16 v. Monferrato 441
Oddone Paolo, neg. legna, carb., 5 v. S. Agostino 384
Oddone Pietro 26 str. S. Paolo 463
Oddone Maria e C., pasticc., 80 v. Mad. Cristina . 544
Oddone-Carbone Fiorenza, levatr., 34 c. Moncalieri 637,4034
Oddono Anna-Maria, maestra mun., 4 c. Valentino 948
Oddono Carlo, costruttore chimico 61-74 5 v. Beaumont 4445
Oddono Gasp., avv., 34 v. Duch. Iolanda. . . 678
Odella Lor., chirurgo-dent., 72 v. Venti Settembre 4043-49
Odello Gio., 4 p. Cristoforo Colombo.
Odello Gio. Batt., impieg., 28 v. Gioberti. . . 689
Odello Gius., ragg., 9 v. Po. 946-94
Odello Ines, merc. e chincag., 28 v. Gioberti. . 382
Odello Teresa, tabacc., 4 v. Bertola . . 659,1457
Oderda Bart., impiegato di dogana, 7 v. Duch. Iolanda. 6-8
Oderda Lodovica e figli, drogh., 3 v. Saluzzo . 442
Oderda Mario, 7 v. Duch. Iolanda 4069-70
Oderda Michele, merc.-sarto, 164 v. Nizza 344 767
Oderio Eug., 29-15 *abitaz.* 4 v. S. Anselmo, *uff.* 44*bis* c. Vitt. Em. II . . 662-83 703,940 4060-77 447-24-22-23-24-46-59
Odescalchi Angiolina ved. Lamberti-Bocconi, banco lotto, 44 p. Statuto 664
Odetti Maria, tintoria, 52 v. Sacchi. 327
Odetti Oreste, perito, 74 v. Venti Settembre e 3 v. Roma 994 4159
Odetti Filade, impiegato, 38 v. Massena.
Odetti Teresa, tintoria, 49 c. Vitt. Em. II . . . 327
Odetti Tommaso, negoziante ob., 2 v. Marna. . . 373-74
Odetti-Bevilacqua Camilla, insegn., 40 v. Pelloce 640
Odetti-Regaldi Ad., maestra mun., 38 v. Massena 929
Odetto, corriere, 4-3 v. S. Teresa 495-98
Odetto Gio. Batt., tess. fini e cot., *uff.* 43 c. Oporto 348
Odetto Giuseppina 44 v. Cigliano 57
Odiard Oddone 37 v. Stresa 477
Odifredi Gius., parrucch., 45 v. Maddalene . 405
Odile Serra di Santa Maria suor Chiara circ. tr. Istit. S. Maria 44 v. Pio Quinto 4 3,795
Odone Angela in Sambucco 8 v. Selina . 474
Odone Gius., 48 v. Lanzo 675
Odone Gius., avv., mag. merc. 28 v. Talucchi. . 640
Odone Valerio, agente imp., 42*bis* v. Principe Acaja 662
Oeuvre Religieuse Française, 29 c. Francia. . . 749
Officine:
Ansaldo S. Giorgio (vedi Soc. Commerc.).
Cairo Montenotte, anon. 20 07 24 v. Bertola 460
Carle Valori 4-57 40 v. Carlo Alberto . . 604
Colombo (vedi Soc. Commerc.).
Comp. meccan. La Fondografica 82-88 44 v. Deposito. 357
Costruzioni Aeronautiche 11-47 24 v. Arsenale 688
Dubosc 14-38 24-26 via Pier Carlo Boggio 134,460-80 4134
Elettro-ferrov. 29 corso Oporto 433-54
Elettro-meccanica F. P. L. 449 c. Vitt. Em. II 432-59
Fonderie Fréjus (vedi *Società Comm. e industr.*).
Instituto Kola 1-36 4 v. Virle 309,464
Grafica Elzevir 4 60 22 v. Carlo Alberto . 357
Grafiche successori Pecco 82-00 48 via Cottolengo 358
Meccan. ing. Giacinto Festa succ. Pogliano G. 23-24 25-27 c. Brescia . . 30,457-60
Meccaniche Apoca 45 v. Modena 467
Mecc. per macchine grafiche e cartonaggi, 449 c. Reg. Margherita. 368
Meccaniche del Martinetto (già *La CO2*), 86-48 37 v. Aquila 444-60,530-34
Meccaniche, Meroni e Caremi 90-47 424 v. Monginevro.

Officine (segue)
Meccaniche Michele Ansaldi 24-55 e 62-94 65 viale di Stupinigi *p.* 177 438-44 452-57-58-66-74
Metallurg. di Caluso 86 31 str. Orbassano 474,1133
Metallurg. Giletta, torc. in lastre 30 12 156 c. Regina Margherita. 374
Monzeni (o Stabil. Riuniti già Bauchiero e Farina), Soc. Anonima *Direz.* 25 48 4 v. Paleocapa 22 51, 27-72, 20 07, 38-41, 57-26 50 c. Torcona . . 182,343 444-67,4144
Oneta, magneti 52 28 37 c. Valentino. .469
Poligrafica Editrice Subalpina (*O.P.E.S.*) (Maschio Gio. 41-17 65 c. S. Maurizio 357,4180
Prince, costruz. mecc. n. 47-71 15 v. Pisa 402-60
di protezi 20 32 6 v. Rosmini. . . . 702
di Savigliano (*Vedi* Società Commerc.).
Tipografia Artistica Commerciale (*O.T.A.C.*), 30 v. Padova 337,4180
Offmann Luigi, tub., 4 v. Monte Rosa 540,659,4175
Oggenfu Carlo, dentista, 28 v. Carlo Alberto 4020
Oggenda Ester, lingerista, 4 *bis* v. Artisti. . . 345
Oggenda Federico, parrucch., 5 v. S. Secondo 405
Oggero coniugi, mag. alim., 42 v. Montenero 564
Oggero Angelo e cons. 22 v. Mercadante . 414
Oggero Ant. e Tomm. fu Paolo 43 via Monginevro 412-63
Oggero Candida, pettin., 49 v. Mazzini . . 408
Oggero Candido, negoz. frutta, 15 v. Porta Palatina 573
Oggero Ernesto, med. chir. 35-02 54 via Cibrario 4013-48
Oggero Filippina in Magnani 32 v. Canova . 42
Oggero Gius., impieg., 5 v. Aglie. 653
Oggero Giuseppe, impieg. ferrov., 45 v. Mazzini.
Oggero L., drogh., 7 v. Montebello 412
Oggero Margher. 48 str. Cast. di Mirafiori 49
Oggero Maria, merc.-cuoc., acc. al 17 c. Dante. 332
Oggero Olimpia, mag. alim., 21 v. Villarfocchiardo 561
Oggero Paolo di Maur. 4 v. Pollenzo . . .438
Oggero Pollard, arm. 19-95 2 p. Paleocapa 462 4471
Oggero Vittoria fu Teles foro 8 v. Colli . 59
Oggero-Cristini Maria, lev. 14 v. Mad. Cristina 636
Oggero-Vernoni Luigia 5 v. Aglie. . . . 40
Ogliani sor. fu Carlo 24 v. della Rocca. . 451
Ogliani Annibale e Teresa, pasteaum., 432 corso Reg. Margherita 575,704
Ogliani G. di Giacomo, camb. 6-77 25 v. Lagrange, *abit.* 23 v. Cernaia 299
Ogliani Genoveffa (eredi) 44 v. Lanzo . 92
Ogliani Gius. 36 v. Piffetti 435
Ogliani Gius. 99 c. Gio. Lanza . . . 84,469
OglianiGius., oltaio 51 c. Moncalieri . .401,383
Ogliani Maria 45 70 46 c. Siccardi. . 90,174
Ogliani Ved. v. d. Boscassi 92 c. Giov. Lanza 84
Ogliani Pierina e Gius. di Federico 7 via Issiglio 90,120
Ogliani U., cambista 87-28 15 v. Pastrengo . 299
Ogliara Maddalena, tratt., 87 v. Bologna . . .520
Ogliari Olympia, 27 v. Vine Vela 778
Ogliengo Giuseppina in Gaude 43 v. Principessa Clotilde 443
Ogliengo Lucia, modista, 442 c. Reg. Margherita 307
Ogliengo-Rostetti A., mode, 3 p. Carlo Felice . . 307
Ognetti G., merc.-sarto, 1 v. Carlo Alberto. . 343
Oglietti Pietro, farm., 3 c. Francia. 1023
Oglina Cipriano (Ditta), panier., ang. p. Em. Filib. e v. Bastion Verde 336,472
Ognibene, calzol., 27 v. Barolo 423
Ognibene Riccardo, macerass., 84 v. Fréjus . 429
Ohme Margh., stab. bagni, 8 c. S. Martino . . 408
Oliana Dom., mercerie, 24 v. della Rocca *p.* 332
Oliana Maria, forn., calz., 2 v. Princ. Tommaso 367
Okresek Carlo e sor. 24 v. Morosini . . 447
Olcineo Clelia, sarta, 40 v. Gioberti 304
Oldano G. B., mag. alim., 22 c. Cairoli 562
Oldano Gius., drogh., 63 str. Piazzetta. . . .412
Oldrini Gio. Batt., macell., 205 v. Nizza 584
Oldrino C., fabbr. astucci, 22 v. Barbaroux . .367
Oldroyd, 26 v. Roma 323
Olear.-Epiceno Ern., mag., ispett. princ. ferr., 66 c. Ferruccio 4104
Olearo Maria, mercherie, 46 v. S. Francesco da Paola 321
Oleifici Nazionali, Docks 63 comp. Porta Nuova 402 570-71
Oletti coniugi 78 str. ant. di Rivoli . . .451
Oletti-Signorelli Rosa levatr., 78 strada antica Rivoli 451,4031
Oliaro Guglielmo, medico chir. 41 49 33 v. Mazzini. . 630,730,834 1003-13-74
Oliaro-Sogno Emma, agiata 41-49 33 v. Mazzini.
Oliva A. e F., drapp. e lan., 42 v. S. Agostino . 347
Oliva Alb., prof., 4 v. Pr. Tomm. 773-79,820,92
Oliva Antonio, 47 v. S. Domenico 837
Oliva Delfina, leg. libri, 54 c. Alcarotta . . .366
Oliva Enr., geom., isp. ferrov., 26 v. Mentana . 4098
Oliva Ferdin., segr., 4 v. Accad. delle Scienze, *abit.* 6 v. Princ. Amedeo 857
Oliva G. B., 24 corso Vercelli 837,4058
Oliva Itala, impieg., 20 v. Roma 805
Oliva Margh., 47 v. Ellero 69
Oliva Rodolfo, imp. dazio, 3 v. Lauro Rossi . 624
Oliva Stef., leg. libri, 8 v. Marna, 47 v. S. Domenico 304-66 795-97,854
Oliva Valent., medico chir., cons. provv., 82 47 100 c. Vitt. Em. II. 499,651-74,702 724-28-42-62-80,866-83,4013
Olivari Maria, fabbr. busti, 45 c. S. Maurizio. . 309
Olivazzo Franc., latteria, 44 v. Monferrato . . 549
Oliver Alfredo, imp. telegr., 44 v. Po . . . 1095
« *Oliver* » (macchina a scrivere) 45 v. Pietro Micca 454
Oliveri Bernardino, 22 via Cernaia . . . 4463
Oliveri Giovanna ved. nova Bertole-Viale 86 c. Vittorio Eman. II 122-29
Oliveri-Coggiola Emilia, 3 v. Donati. 770
Oliverio Alfredo, parrucch., 66 c. Vercelli . . 405
Olivero frat. esor. fu Gabriele 204 c. Regina Margherita. 447
Olivero frat. e sor. fu Ant. 201 c. Regina Margherita 447
Olivero frat. e sor. fu Vinc. 69 v. Venti Settembre 32,444-90
Olivero Alberto, droghe e colon., 25 c. Vinzaglio 398
Olivero Aless. fu Greg. 22 v. Villarfocchiardo 496
Olivero Aless., chim. dent., 45 c. Oporto . . 4019
Olivero Aless. di Pietro 79 strada ant. di Rivoli 454-96
Olivero Ang., ripar. macch. scriv., 45 v. Mazzini 454
Olivero Ant., farmac., 52 v. Massena. 4023
Olivero B., elettr., 26 v. Mad. Cristina . . . 432
Olivero Battista, cuoco, 8 v. Consolata
Olivero Bice, modista, 22 v. Ospedale . . . 307
Olivero Carlo, 87 v. Saluzzo 842-43
Olivero Carlo Giorgio, dott., 47 v. S. Quintino . 737 4013
Olivero Caterina, fiorista, 4 c. Duca di Genova . 332
Olivero Caterina, mag. alim., 32 c. Ponte Mosca 562
Olivero Ces., rag. geom., 26 v. Princ. Tomm. 989-92
Olivero Dom. fu Pietro 438 str. vic. Collegno 59
Olivero Dom., fabbr. cappell., 467 str. Nizza . 308
Olivero Egisto 3 v. Castelnuovo 447
Olivero Eugenio ing., 69 v. Venti Settembre. 65,985

Olivero Fed., avv. 44-49 69 v. Venti Sett. . *p.* 885
Olivero Filippo, impieg., 26 c. Napoli.
Olivero Fiorenzo, vinaio, 20 v. Vanchiglia . . 540
Olivero Franc. a ved. Aime 86 c. Giov. Lanza. 84
Olivero Francesca, latteria, 8 v. Chivasso . . .549
Olivero Franc., calzol., 63 v. Nizza 423
Olivero Franc., drogh., 7 v. Catania e 44 v. Pisa. 412
Olivero Franc., mecc. 52-29 56 v. S. Donato 432-64
Olivero Franc., parrucch., 38 *bis* v. Vanchiglia 405
Olivero G. B., geom. rag., 8 v. Pietro Micca . 994
Olivero G. B., parrucch., 38 v. S. Franc. da Paola 405
Olivero Giac., farm., rimp. 50 v. Venti Sett., *abit.* 6 v. Legnano 738,4023 26
Olivero Gio., alberg., 42 v. Cuneo 514
Olivero Gio., caffett. 48-78 30 c. Vercelli 524-25
Olivero Gio., farm., 40 v. Orto Botanico . . 4023
Olivero Gio., prof. rag. geom. 40-69 8 via Pietro Micca 955-89-94-97
Olivero Gius., 72 c. Reg. Margherita 4034
Olivero Gius., parrucch., 24 c. Regina Margh. 405
Olivero Gius., pesi e mis., 7 v. Bern. Galliari 472-74
Olivero Gius. e Mottura Francesca coniugi 4 v. Belmonte 27,194
Olivero Luigi 848 str. Grugliasco-Moncalieri 89
Olivero Luigi, rag. Int. Finanza, 46 v. Lagrange . 655
Olivero Michele, lattoniere, 48 c. Parigi . . .450
Olivero Oreste, capitano, 70 v. S. Secondo.
Olivero Romolo, vernic., 9 v. Bernard. Galliari 346-74
Olivero Sec. e Canaveri Teresa coniugi 451 str. Revigliasco 449
Olivero Simone, farm., *Abis* c. Brescia. . . . 4023
Olivero Vinc., rivend. giorn., p. Solferino. . .354
Olivero Vittoria in Bongiovanni 500 str. Forni e dei Goffi (fr. Reaglie) 75
Olivero Vittoria, lanerie e telerie, p. Emanuele Filiberto (merc. IV) 318
Olivero e C., tipogr. 20-96 v. Acc. Albertina ang. v. Des Ambrois. 357
Olivero Franc. e figlio, calzol., 74 str. Lanzo . .423
Olivero e Francesia, trasp., 33 v. Borgo Dora . 491
Olivero G. Franc. e C., biancherie 82-51 54 v. Venti Settembre 348-21-22-24
Olivero-Monchiero Bianca, maestra mun., 4 via S. Donato. 922
Olivero e Ramello, farmacisti 19-48 40 via Orto Botanico 4026
Olivetti frat. esor. fu Biagio 433 str. Bertolla 29-30
Olivetti Agostino, 5 v. Alfieri 837-38
Olivetti Alb., medico chir., 30 c. Francia . 985-87 4013-19
Olivetti Ant., prod. chim., 85 c. Princ. Oddone 493
Olivetti Aug. fu Marco Lazzaro, 19 v. della Rocca 802
Olivetti B., pizzic., 140 str. Bertolla 367
Olivetti Biagio fu G.B. 477 str. Cascinotto 29,48
Olivetti Bonaiuto, medico chir. 28-63 4 via Massena 733,4043-48
Olivetti Carlo, 6 v. Luigi Mercantini. 848
Olivetti Ces., commiss. in granaglie, 20 v. Mazzini 487,574
Olivetti Corilla, telegr., 6 p. Solferino . . . 4095
Olivetti Erc., pittore, 5 p. Vitt. Eman. I . 4000-02
Olivetti Ernestina ved. Ottolenghi, 62 c. Vitt. Em. II.
Olivetti Faustina, prof.ª, 6 p. Solferino 802
Olivetti Gino, avv.-proc., vice-pret. concil. *abitaz* 88-24 20 v. Ottavio Revel, *ufficio* 36 97 44 v. Assarotti . . 442,604 638-42-79,704,812,967-77-97,4040-44-84 4088-132-33-44-46-53-57-58-60-69
Olivetti Giulio Jachia avv., 105 str. Superga 478
Olivetti Gius., banco lotto, gall. Geisser . . .664
Olivetti Guglielmo, ingegnere 5-51 9 via Mad. Cristina 894,985
Olivetti Iona, impresa foraggi 13-98 24 *bis* v. Carlo Alberto.
Olivetti-Sacerdote Beppina, 5 p. Vitt. Em. I. *p.* 707
Olivieri Beatrice in Savarro 29 c. Spezia . 476
Olivieri G., calzolaio, 40 v. dei Mille . . . 423
Olivieri Gio., direttt. tecnico offic. mecc. Giardini 39-58 8 v. Aosta.
Olivieri Vincenzo, uffic. giud., 76 v. Mad. Cristina 681
Olivieri di Vernier conte Carlo dott., pubblicista, cons. com., 18 v. dei Mille . 137 665-06-38-59,716-47-46-75-90-92,845 849,947-25,4035-444
Olivieri di Vernier conte Cesare, 48 v. dei Mille.
Olivieri di Vernier conte Deodato, 18 via dei Mille.
Olivieri di Vernier nob. Enrichetta in Annibaldi Biscossi, 4 v. Vanchiglia.
Olivieri di Vernier cont. Teresa nata Salino, 48 v. dei Mille 775,923
Olivieri-Savio Felicita, 31 v. Artisti 764
Olivini-Bezzi Gemma, maestra mun., 27 corso Inghilterra 922
Olivo Bern., maestro mun., 78 v. Venti Sett. . 923
Olivola (*vedi* Cavalli d').
Olivotto B. e A., fabbr. pianof., 74 v. Nizza . 376
Ollagniero Gio. ed Anna 49 v. Angiolino . 44
Ollino Amedeo, tratt., 47 p. Statuto 520
Ollino Carlo, vinaio, 8 v. Valperga Caluso . .540
Ollino Lor., mecc. 49-12 44 c. Re Umberto . .431
Ollino Luigia ved. Richetti 37 v. Bava . 20,24
Ollino Luigia, vinaia, 3 v. Thesauro. 540
Olliveri frat. e sor. fu Ottavio 448 strada prov. Chieri 55,487
Olliveri Cristina ved. Marchis 51-63 44 via Cernaia 68
Olliveri Ott. (eredi) 229 str. S. Anna 467-87
Olliveri-Siccardi Luna, 40 v. Maria Vittoria . . 727
Ollivero coniugi, droghieri, 27 c. Ponte Mosca 412
Ollivero frat., pellami e calzature, 7 e 9 via Basilica. 415
Ollivero Bartol., 7 v. Basilica, *abit.* 32 v. Goffredo Casalis.
Ollivero Eug., geom., 23 v. Superga . . . 989,4080
Ollivero Gio., della Ditta Ollivero frat., 7 via Basilica, *abit.* 7 v. Schina.
« *Ollomont* », Soc. Anon. 5-94 44 corso Firenze 43,73,395-97,4136
Olmeda Franc., 44 p. Gran Madre di Dio . . 962
Olmeda Gius. Franc., avv., 44 p. Gran Madre di Dio
Olmi Enrico, contr. offic. carte valori, 45 via Valperga Caluso. 664
Olmo Carlo, calzol., 3 c. Palestro 423
Olmo Carlo Pietro fu Bart. 324 str. Nizza . 424
Olmo Dom., negoz. legna, 4 v. Cibrario 384
Olmo Franc., prof., 39 v. Po 954
Olmo-Vigo Angela, maestra mun., 44 v. Princ. Tommaso. 924
Olocco coniugi 402 v. S. Secondo 465
Olocco Edoardo neg. velocipedi, 24 via Alfieri ang. p. Solferino 465,464
Omedè C., tratt., 7 v. Valperga Caluso. . . . 520
Omedè Luigi, merc., 48 v. Genova 322
Omedè Pietro, panett., 56 v. S. Secondo . . . 579
Omegna A., drogh., 67 v. Gioberti 412
Omegna Bern., negoz. vino, 46 v. Monte Rosa . 540
Omegna Fil., pittore, 66 *bis* v. S. Donato. . . . 4000
Omegna Giovanna, drogh., 98 str. di Lanzo . .442
Omegna Gio. tratt., 17 v. Vittoria . . .497,520
Omegna Gius. fu Emilio 47 v. Conte Verde 60
Omegna Guglielmo, rappr., 28 v. del Carmine 436
Omegna M., birreria, 28 v. del Carmine. . . .530

Omegna Maria, insegn., 42 c. Princ. Oddone. *p.* 942
Omegna Rob., miniat. 54-81 48 v. Michelangelo 4004
Omegna Sinforosa ved. Moriondo 28 via Bidone. 34,98
Omodei Ca lo Aug., 35 v. Carlo Alberto 854
Omodei Gio., calzolaio, 8 v. Mazzini 423
Omodei Pier Attilio, avv.-procur., 3 9 via Asarotti 703-86,967-77,1036
Omodei-Zorini Gius., 49 c. Siccardi . . . 4063-142
Omodeo Adolfo, pizzic., 7 c. Duca di Genova. .567
Omodeo-Zonino Gius., tabacc., *3ter* v. Giulio .659
Oncieu (D') de La Bâtie de Seyssel nob. Beatrice in Radicati di Marmorito, 52 via Maria Vittoria.
Oncieu (D') de la Bâtie de Seyssel cont. Emilia, vedova, n. Bianchi, 29 v. Pastrengo . . .739
Oncieu (D') de Chaffardon nob. Alex. ved. nata Richetta di Valgoria, 55 v. Po.
Oneglia Antonino, 34 v. Mad. Cristina . . . 4154
Oneglia E., cartol., 8 p. Vitt. Eman. I. . . 366-67
Oneglio Agostino, rappr., 43 v. Bellavista . .489
Oneglio Edoardo, materass., 43 v. Princ. Am. 429
Oneglio Gio. 9 v. Gauna 80
Oneglio Ignazio, ragion. 41-66 3 v. Sforzesca 944 992
Oneglio Nicola, rappr., 18 v. Artisti 489
Oneglio Piero, rag., 43 v. Bellavista. 992
Oneglio Teresa, prof^a, 15 v. Bellavista 910
Onesti Fr., tratt., 4 v. Pollenzo 520
Onesti Ines, maestra colonia profilattica, 475 str. Druent 739
Onesti Severino, mag. alim., 428 v. Cigna . .562
Onetti Luigi professore, pittore, *studio* 2 v. Accademia Albertina, *abit.* 51 via Ormea. 424,867,1000
Onnis-Delicati Emma, 71 v. Cibrario 785
Onofrio St fano, ing., 4 v. Governolo . . 985
Onore Gius., mag. ali n., 46 c. Orbassano . . .562
Opera Assistenza Malati invalidi di guerra 85-00 20 v. S. Dalmazzo.
Opera Balnearia G. P. Meille, 45 v. Pio Quinto . 803
Opera Bonomelli di assist. agli Italiani emigrati in Europa, 33 c. Oporto. 809
Opera Istruz. e benef. spazzacamini, 42 via Arcivescovado. 794
Opera dei Laboratori per le ragazze povere. 22 v. Nizza 849
Opera della Maternità 15-35 44 v. Ospedale 426,746
Opera della Mendicità istruita 21 via S. Massimo . . 13,26,78,79,85,403-26-39-54 461,792
Opera Nazionale (*Buona Stampa*), 3 via Lagrange 718
Opera Naz. per gli Orfani dei contadini morti in guerra, 44 v. Gasometro.
Opera Naz. di Patronato « Regina Elena », 34 v. Zecca. 733
Opera della Provvidenza (Educatorio femm.) 1-84 25 v. Venti Settembre . 46,490
Opera Pro Soldati feriti ed ammalati, 42 via Arcivescovado 708
Opere Federate di Assistenza e Propaganda Nazionale per la città di Torino e circondario, 4 *A* v. Arcivescovado 809
Opere Pie:
Abram e Stella Fubini (coniugi Treves), 7 v. S. Anselmo 802
Aiuto materno, presso la Clinica Pediatrica della R. Università. 748
Baliatico 6-90 27 v. Cabotto 747
Opere Pie (segue):
Barolo *Direz.* 1-73; *Istit. famiglie operaie* 61-70; *Istit.* 35-51 7 via Orfane . . . *p.* 20,57,60,61,62,424-31-66-70 754,953-54
Cerutti, 5 vic. S. Maria 854
Gaia 9 v. Roma 152,794
Lotteri 32-02 24 v. Villa della Regina 494 753,953
Parroci vecchi ed inabili, 42 v. Arcivescovado 747
San Luigi 9-21, *direz.* 23 v. Garibaldi 18-17 (Tre Tetti) 29,79,84,85,423 434-40,725
S. Paolo 28-34 v. Monte di Pietà 18,24,35,38 79,81,444-22-34-38-54-90-94-97,200,726-28-56 765,444
Capo servizio ragioneria 14-95.
Educat. Duch. Isabella 8-72.
Direttore gener. 9-67, *abit.* 84-94.
Segreteria 9-19.
Economo e custode 6-27.
Ufficio centrale 9-79.
Succursale num. 1 3-66 4 v. B. Galliari
» » 2 5-20 1 v. Bava.
» » 3 73 156 c. Reg. Margh.
» » 4 9-48 46 v. Duch. Jolanda
» » 5 86-79 16 v. Massena
» » 6 85-93 c. Ponte Mosca ang. v. Carmagnola.
» » 7 2-54 1 v. Ant. Provana
Piretti 39 v. S. Quintino . 67,70,137-63,766
Unite (banco di benef.) 34-57 3 v. Botero . 800
Operti Carlo, farm., 44 p. Vitt. Eman. I. . 1023-26
Operti Carlo, ing., prof., 14 v. Lagrange. . . .985
Operti Cesare, vern. e colori 88-60 23 corso Ciriè 58,345-90
Operti Ces. di Zaverio 28 v. Amer. Vespucci 43
Operti Dom., ufficiale giudiz., 9 v. Casalborgone 679
Operti Gio. fu Matteo 8 v. Romani . 453-93,878
Operti Gio., ombrell., rimp. al 43 v. Palazzo di Città . . . . . .
Operti Giusª in Favero 100 v. S. Secondo . 46
Operti Guido, avv. proc., *studio* 54-85 5 corso Vinzaglio, *abit.* 8 v. Romani 967-77-97,1076
Operti Matilde, profª musica, 8 v. Ormea . . 917
Operti Pier Franc. prof., 47 v. Lamarmora. . 91
Operti Teresita, profª, 47 v. Lamarmora . . .806

Operti Zaverio (Ditta), calce e cem., 3 v. Ariosto 338-87-88 400-42 74

Operti Zaverio fu Leone 98 str. Cavoretto-Moncalieri 54
Operti-Gramantieri Margh., profª, 47 v. Lamarmora 107
Operti-Turletti ved. Elisa, agiata, 16 c. Vitt. Em. 3
Operti-Vinca Irene, 8 v. Ormea 706
Operto Ant., bottigliería, 124 v. Lanzo . . . 340
Operto Ant., legna e carb., 26 v. Bern. Galliari 384
O.P.E.S. (*V. Officina Poligrafica Edit. Subalpina*)
Opessi Ant. (Ditta) pesi e misure, *fabbrica* 3-94 802 viale Stupinigi, *neg.* 10-76 54 v. Venti Settembre . . . 445-78,574 472
Opessi Ant., industr. 34-58 25 c. Sommeiller 601
Opessi Franc., velocip. 55-13 6 v. Pio Quinto e 7 v. Goito 464
Opessi Gio. 3-40 33 v. Mad. Crist. . 445,1078
Opessi Teresina in Stevano 43 v. Palazzo di Città. 427
Opezzi Ottaviano, impieg. 40 v. Po . . . 861-62
Opezzo Franc., segr., 44 v. Vanchiglia. . 729,856-98
Opezzo Vellano Carlo (Ditta), 7 v. S. Antonino 490,536

Opificio Baresi degli alcools 42-68 10 c. Re Umberto; *magazz.* 81-88 Docks Torino Dora, comp. H . . . . . *p.* 542
Opificio Militare vestiario ed equipaggiamento, 10-79 6 v. Ricasoli 694
Opizzoni (*vedi* Rati).
Oppezzo Enrico, farm. 86-24 121 c. Vittorio Emn. II 1023-26
Oppezzo e Gilardino, farm., 121 c. Vitt. Em. II 1026
Orasi Alberto, ing., 44 v. Filangeri . 985-1134
Oratorii:
della Natività della Vergine Immacolata, 106 v. Vado romp. al 274 v. Nizza. . . 766
Maschile della Parr. Immacolata Concezione, 10 v. Saccarelli.
Ricreat. e Lab. Sacro Cuore, 4-6-8 v. Demonte e 19 v. Molinette 769
Ricreatorio di S. Felice, 8 v. Giusti 768
Sacro Israelitico 28-99 12 v. Pio Quinto. 802
S. Giuseppe, 4*bis* v. Ormea 765
Salesiano 58 32 via Cottolengo . . . 62 756,65
Sant'Agnese, per giovanette, 3 v. Saccarelli.
S. Martino 4 v. Aosta 15,769
Orcese Gius., fabbr. mobili, 23 v. Beaumont 373-74 82
Orcese Gius., impieg., 34 v. Vinc. Vela.
Orcorte Gio., bendagg., 5 v. Palazzo Città . 1027-29
Ordine dei Farmacisti della Prov. Torino 81-52 7 v. Assarotti.
Ordine di Ingegneri ed Architetti 13-20 Galleria Nazionale, scala *A* 984
Ordine Mauriz. 7 str. Stupinigi . 69,99-107 137-1026
Ordine dei Medici della Provincia 58-27 46 v. dei Mille. 4003
Ordine dei Veterinari, 52 v. Nizza 1032
Ordini Religiosi femminili (vedi *Suore*).
Ordini Religiosi maschili:
Barnabiti, 5 v. Orfane 743
Cappuccini, Monte Cappuccini, 56 v. Nizza e Madonna di Campagna. 743
Domenicani, 2 v. S. Dom. e 44 v. Bellezia. .743
Dottrinari, 33 v Palmieri 743
Fratelli Scuole Cristiane, 21 v. S. Massimo .743
Frati minori, 49 v. S. Quintino, barr. S. Paolo Chiesa Mad. Angeli, Chiesa S. Tommaso 743
Gesuiti 28 v. Barbaroux e 9 v. Arcivescov. .743
Ministri degli infermi o Camillini, Chiesa S. Giuseppe, v. S. Teresa 743
Oblati di Maria, Chiesa S. Franc. d'Assisi v. Genova. 743
Preti della Missione, 19-21 v. Venti Settembre 743
Rosminiani, 2 v. Ant. Rosmini 743
Sacramentini, Chiesa S. M. di Piazza 743
Salesiani, Chiesa S. Giov. Evang., 32 via Cottolengo e Valsalice 743
Servi di Maria. p. S. Carlo e 227 c. Moncalieri 743
Orca Luigi fu Franc. 9 v. Venasca 489
Orecchia Attilio, gerente la Ditta Rebora, Beuf e C. « Underwood » 28-42 4 v. Cavour.
Orecchia Franc. di Ant. Industria stracci, 680 str. del Pascolo. 430,320 34
Orecchia Gio., 37 v. Accad. Albertina 1032
Orecchia Gius., med.-chir. 29-18 45 v. Goito . 735 1013-61
Orecchia Oreste, caffè, 29 v. Barolo 523
Orecchia Prospero 30 str. Mongreno . . . 442
Orecchia e Ruffa, negoz. vini 60-24 Docks Porta Nuova « 4° comp., c. Dante . . 534
Orefice Erasmo, impieg., 8 v. S. Franc. Paola . 898
Orefici Alberto, maestro di musica, 46 v. Venti Settembre 947
Oreglia Ant. Pietro, avv.-proc., 22 v. Genova.
Oreglia Bern., parrucch., 59 c. Tassoni . . *p.* 405
Oreglia Gio., impieg. telegr., 47 c. Oporto. . 1095
Oreglia di S. Stefano nob. Amalia n. Gibellini 86-18 29 v. Pastrengo . . 407-30,768-93
Oreglia di S. Stefano bar. Enricletta n. Galateri di Genola 45 v. Tiziano . . . 484
Oreglia di S. Stefano nob. Feder., ✱, ⊜, avv., segret. Ord. Mauriziano, 44 v. Cibrario . . 594
Oreglia di S. Stefano nob. Gabriele 86-18 29 v. Pastrengo.
Oreglia di S. Stefano nob. Gius., 48 v. Artisti.
Oreglia di S. Stefano bar. Tancredi, 45 via Tiziano.
Oreiller Gius., macell., 9 p. Em. Filiberto . . 594
Orengo march. Antonio 89-52 3 v. Fabro. . 778
Orengo Delfina ved., mag. alim., 4 v. Goito . 562
Orengo nob. Eugenia, 7 v. Napione.
Orengo march. Margh. n. Negro, 7 v. Napione.
Orfanotrofio Femminile, 41 v. delle Orfane . . 758
Orfanotrofio delle Giuliette (Opera Pia Barolo), 20 v. della Consolata. 752
Orfanotrofio Israelitico 43 v. Orto Botanico 125,802
Ori G., ing. (della ditta ing. Valabrega e Ori), *studio* 10-31 e 48-65 36 v. Principe Tommaso, *abit.* 48 37 46 p. Vittorio Eman. I 985
Oria fratt. fu Michele 4 v. Venasca . . 490
Oria Fedele, barc., 650 str. del Pascolo . . .543
Oria Maria di Gio. 239 str. Cartman . . 46,448
Oria Rosa fu Mauro 29 v. Albugnano . . 41,37
Oriani Alfonso, assist., 26 v Bardin 690
Oriani Gius. impres. 39 75 26 v. Burdin. 39 68,424,590,684 806,1149-72
Oriani Scalandro Petronilla, agiata, 45 v. Mad. Crist.
Oricco Erminia, calzol., 20 v. Aglie 423
Orient Pietro, fabbr. mobili, 75 c. Principe Oddone 373-82
Origlia coniugi, profum., 44 v. Berthollet . . .402
Origlia frat. e sor. fu Pietro 33 v. Lagrange . 94
Origlia Adel. in Bianco 45 v. delle Rosine . 98
Origlia Anna, serv. vetture, 35 v. Princ. Amedeo 508
Origlia Carlo ing., 33 v. Lagrange e a Roma 94
Origlia Carlo, museruole, 32 v. Cernaia . . .334
Origlia Clemente 273 str. Cartman. . . . 46
Origlia Ernesta, confab., 7 v. Fabro.
Origlia Francesca ved. Giacomasso 690 strada Basse del Lingotto. 24
Origlia Gasp. di Gio. 374 str. vic. Val Patonera. 185
Origlia Gius in Fasano 264 str. Vercelli . 492
Origlia Natale, rag., 65 v. Venti Settembre . 992
Origlia Oreste, falegn., 23 v. Accad. Albertina 382
Origlia Pompeo, articoli tecnici, 44 v. Vittorio Amedeo II 445-56
Origlia e C., ditta di G. Barbetta, liquori-gross., 2-46 6 v. Arcivescovado 334
Origlia E. e C., ricam., 2 v. Romani . . . 329-43
Origlia L. e C. (Ditta), deposito turacc. 6 via Arcivescovado. 399
Orioli-Folicaldi Giulio, parrucch., 30 v. Cellini 405
Orione frat., mob. in legno, 49 v. S. Massimo . 373-82
Orione Giuseppe, vetraio, 45 v. S. Chiara 343-49
Orione Maurilio, 8 v. Donizetti 838
Orla Elia fu Giulio 29 v. Balangero , 20,849
Orla G. B. 23 v. Balangero 20
Orlandi Aldo, pubblic., 27 c. Re Umberto 1034-44
Orlandi Ces., med.-ch., 36 c. Pr. Oddone. 688,73-89 816,1013
Orlandi Giov., viaggiatore comm., 47 v. Massena.
Orlandi Italo, parrucch., 8 p. Statuto . . 405
Orlandini Dante, pellicole cinemat. 46-54 43 v. Nizza. 435

Orlandini Orlando, ing., imp. mun., 102 corso Regina Margherita . . . . . p. 646,985-87
Orlandini-Morino Estella 102 c. Regina Margherita 148-39
Orlandini-Vigna Carolina 4 v. S. Simone . 465
Orlandino Gius., scult. in legno, 5 v. Biamonti 370
Ormea (*vedi* Ferrero d').
Ormea Carlo, 65 v. Mad. Cristina 1477
Ormea Francesco, 9 v. Chivasso 837
Ormea G., cambrat. pelli, 9 v. Chivasso . . 414
Ormea Margherita, drapp. e lan., 4 v. Milano . 317
Ormea Pietro, neg. legna e *stallaggio*, 38 corso Vercelli 384,507
Ormezzano Adolfo, geom., 24 v. Valeggio . . 984
Ormezzano Caterina fu Gius. (Varallo Sesia) 22
Ormezzano Savino (eredi) 28 v. Giacinto Collegno 490
Ornavasso (*vedi* Visconti d').
Oro Luigia in Bianchi 32 v. Mazzini . . 405
Orotelli Emilio, sarto, 44 v. Buniva 344
Orrigo Gio., , med.-chir. 45 v. Nizza . . 1013-18
Orsalo Elena 3 v. della Caccia 40,446
Orsello Gius., capo mastro, 14 v. Guastalla . . . 390
Orsi Aless., strum. ottica, 3 v. Po 436
Orsi nob. Alessandrina, 57 v. Garibaldi.
Orsi nob. Carlo, colonn., 32 c. Vittorio Emanuele II
Orsi nob. Delfino, , comm. d'Il'Ord. della Legion d'Onore di Francia, prof. pubblicista 25-63 57 v. Garibaldi e 6 62 42 v. Quattro Marzo . . . 642,844,1054
Orsi cont.ª Emma n. Sanino, 20 v. Cibrario.
Orsi nob. Enrichetta, 29 v Cibrario.
Orsi Gius., , avv., 32 v. S. Chiara 643-46,743,967
Orsi nob. Laura n. Cordero di Montezemolo, 32 c. Vitt. Eman. II.
Orsi Livia, pittrice, 23 p. Vitt. Eman. I. . . 1000
Orsi Luigi, medico oculista, 48-17 47 via Venti Settembre 734,87,848,1043-48
Orsi Pietro, (ratt., ang. v. Accademia Albertina e Principe Amedeo 520-65
Orsi conte Vittorio, 29 v. Cibrario.
Orsi Vitt., , avv., 5 v. Donati. 1079
Orsi Vitt., , , S. Vito, villa Martinazzi . . 667
Orsi e Gianotti, (ratt., 34 v. Carlo Alberto . . 522
Orsina Gius., usciere, 43 v. Barboroux. . . . 681
Orsini Angelo, meccanico, 92 c. Vinzaglio . . 837
Orsini Ant., tappezz., 43 v. S. Massimo. . . . 348
Orsini C. M. frat., termosifoni, 8 c. Re Umberto 393
Orsini Carlo, legna e carb. 87-75 1 v. Argentero.
Orsini Carlo, termosifoni, 63 c. Orbassano . . 393
Orsini Celestina, profum. 81-11 84 c. Vittorio Emanuele II 402-07
Orsini Claudio, 4 v. Brindisi 849,1083
Orsini G. B., impiegato Prefett., 43 v. Arsenale.
Orsini Gius. e consorte 2 v. Candelo. . . 42
Orsini Gius., drogh., 62 v. Aosta. 442
Orsini Mario, disegn., 43 v. Arsenale 1002
Orsini Paolo, 45 v. Duchessa Jolanda 624
Orsini Vinc., 6 v. S. Benigno 778-1077
Orsinigo Aristide, fornit. milit., 48 v. Artisti . 343
Orso, corriere, 30 v. Mercanti 495
Orso Carlo, , rag., neg. ferram. 12-17 10 v. Susa ang. v. Beaumont 25,479,443,663 1087-1460
Orso Carolina ved. Crotta, direttr. Asilo, 8 via Legnano 793
Orso Pietro Gio. 60-69 9 v. Baretti.
Orso-Crotta, 14 v. Bern. Galliari 820
Orsola S., (ratt., 280 str. Ghiacciaie 520
Orsolani frat., falegnami, 23 p. Castello . . . 382
Orsolano Annetta, maestra mun., 67 v. Nizza *p.* 932
Orsolano G. B. fu Lor. 67 v. Nizza. 420-52,799
Orsucci e Guidi, (ratt., 42 v. S. Chiara. . . . 520
Orta Andrea, imp. munic., 8 v. Marna 644
Orta Fed., prof. ragion. 87-36 40 v. Garibaldi 906 990-94-1048-454
Ortalda Anna in Chiesa 130 str. Vercelli . 494
Ortalda Celestina, tintoria, acc. al 34 v. S. Giulia 327
Ortalda Pietro macell., 132 str. di Lanzo 93,384
Ortalda Maria ved. Bocca (ratt., 203 strada Lanzo 92,520
Ortalda Mario, mag. alim., 8 v. Porta Palatina . 362 567,1087
Oltaldo Michele 57 v. Gravere 87
Orto Botanico 12-85 Castello del Valentino 890
Ortolani Adamo, panett., 27 c Valentino. . . 579
Ortolani Augusto, prof., 6 v. Mareneo . 906-45
Ortolano Domenico, velocip., 46 c. Orbassano 464
Ortolano Lor. fu D. 173 str. del Campagnino 41
Ortombina Gaet., tabacc., 29 c. Inghilterra. . 659
Ortona Ottavio, 48 v. Silvio Pellico 843
Oscaruch, calzolaio, v. Nizza ang. c. Valentino . 423
Oseglia sor. 220 str. Bertolla 30
Oseglia Francesca ved. Necco 199 str. Bertolla 29
Oseletto Alberto, 24 v. Carlo Alberto 1052
Oseletto Secondo fu Ant. 264*a* str. di Lanzo 93
Osella Anna, maestra mun., 188 str. Bertolla . 934
Osella Carlo, 52 v. S. Chiara 1052
Osella Carlo, macell., 64 v Cibrario 584
Osella Gius. e consorte 33 v. S. Bernardino 458
Osella Gius., macell., 48 v. S. Secondo. . . 584
Osella Gius., mag. alim., 47 v. Gioberti . . . 562
Osella Gugl., vetrerie, 104 v. Nizza . . . 350,444
Osella Lorenzo, macell., 54 v. S. Donato . . 584
Osella M., merc.-sarto, 62 v. Mad. Cristina. . . 344
Osella Maddal., drapperie e lanerie, p. Eman. Filiberto (merc. IV) 347
Osella Margh. ved. Bajetto, drogh., 5 v. Gerdil 442
Osella e Maggia 96 v. Morosini 447
Osenda Gius., 88 v. Villafranca 767
Osenga Gius., cappell., 4 v. Monginevro . . . 308
Osimo Olga, telegr., 4 v. Roma 1095
Osnengo frat. e sor. fu Gius. 390 str. Moncalieri 440-30
Osnengo frat. e sor. fu Secondo 4 via Calvo 40,84,98,458
Osnengo-Isola Cristina in Bianchi 54 via Madama Cristina 98
Ossella Giuseppina, mag. alim., 632 viale Stupinigi 562
Ospedali:
Amedeo di Savoia 83-36 126 corso Altacomba 12-31 *uff. igiene mun.* . 42,72 617-21,730
Carmagnola 138-41
Cottolengo 16-42 14 v. Cottolengo 44 46,47,29,30,31,62,72,141-51-54-56-60-61-63 178,727
Cronici di Fossano 47
Evangelico 36 v. Berthollet 28,802
Infantile Regina Margherita 3-91 30 v. Leonardo da Vinci 15-30 chir. prim., 8 viale Stupinigi . 36,84,94 620-21 720
Infermi in Santhià 28
Maria Vittoria 8-84 72 v. Cibrario 36-08 *abit.* del Pres. 4 v. Po . . 57,405,620 624,725,1024-26
Mauriziano Umberto I 20, 30-05 e 61-89 *Direz.* 46 c. Stupinigi . . 146-77 620-21,722,1026
Militare Principale della Divisione di Torino 15-11 e 25-36 *direz.* 42-38 *uffici ammin.* 23-20 c. Vinzaglio . 197,692

Ospedali (segue):
Militare di Riserva Duchessa Isabella 87-60 49 c. Francia.
Militare di Riserva Regina Margh. 88-68 796-798 str. Stupinigi
Militare per mutilati 0-29 Real Castello (Moncalieri).
Nuovo (Martini prof. Enr., dirett. propriet.) 51-52 48 c. Ferruccio *p.* 72,438,620 624,730,1026
Oftalmico 8-36 19 v. Juvara . . 29,90,101 728,1026
Omeopatico 3-08 16 v. Orto Botanico . . 738
S. Giovanni *port.* 5-40 *Direz.* 28-40 e 23-09, farmac. 53-72 pensionati prima categ. 56-07 cure ambulator.e, accett. ammalati 64-17 36 v. Ospedale, *casa di convalescenza* 18-49 34 str. S. Vito, *succurs.* 57-70 5 v. Passalacqua . 9,29,41,51,52,124-26-34-59-64-62 168-69-99,620-21,720,888-89-90,1026
S. Lazzaro 1-99 14*bis* c. Cairoli 40,105,618 728,888
S. Luigi 9-21 *direz.* 23 v. Garibaldi; *Sanatorio* 18-17 836 str. Orbassano (Tre Tetti) . . . 29,79,84,85,123-34,724,888
S. Salvario, 44 v. Nizza 730
Ospedali Militari Ausiliari pel periodo di guerra:
Clinica militarizzata (*oculistica*) 8-36 19 via Juvara 692
Clinica militarizzata (*medicina*) 3-12 24 via S. Massimo 692
Clinica militarizzata (*chirurgia*) 5-40 36 via Ospedale 692-93
Clinica militarizzata (*medicina*) 5-40 36 via Ospedale 693
Clinica militarizzata (*otorinolaringoiatria*) 5-40 36 v. Ospedale 693
Colonia Francese 20-15 6 c. Regina Margherita 693
Croce Rossa Britannica 52-44 59 v. Sagra S. Michele 693
Croce Verde 27-63 26 c. Ponte Mosca 693,842
Da Bormida 9-20 Viale Stupinigi. . . . 693
Duchessa Isabella 83-72 49 c. Francia . 693
Lamarmora 4-95 barr. di Orbassano . . . 693
Ludovico Muratori 53-13 c. Belgio . . . 663
Maria Laetitia (*Croce Rossa - Chirurgia*) 41-65 9 v. Meucci 693
Mauriziano 20 e 30-05 viale Stupinigi. . 693
Michelin 86-42 55 v. Livorno 693
Morelli di Popo o 90-34 rimp. al 145 Viale Stupinigi 693
Palazzo Reale 40-78 86 v. Venti Sett. . 693
Pietro Micca 18-99 5 v. Sebastiano Valfrè. 693
Regina Elena 56-96 5 v. Sagliano . . . 693
Regina Margherita Ospizio di Carità 27-90 str. Stupinigi 693
Trento e Trieste 12 31 c. Francia angolo c. Tassoni 647
Vittorio Emanuele III (*Croce Rossa-Medicina*) 26-26 41 v. Madama Cristina. 693
Vittorio Emanuele III (*Cottolengo*) 4 via Robassomero 693
Deposito Militare di convalescenza in Moncalieri 0-28 (v. del Castello) . . 693
Luogo di cura militarizzata per convalescenti medicina 8-33 (Leumann Rivoli) 693
Luogo di cura per convalescenti feriti 0-14 (R. Castello di Moncalieri) 693
Sezione militarizzata dell'Ospedale Civile 0-20 (Moncalieri) 693
Ospedaletto Infantile Santa Filomena (Opera Pia Barolo) 25-01 24 v. Cottolengo *p.* 752
Ospedaletto Oggero-Besson in Vigone . . . 32
Ospiri sorelle, conf. per signora, 39, v. Bertola 304-07
Ospizi:
Carità (*di*) *Direz.* 6-92 4 v. Po, *stabilim.* 75 str. Stupinigi 79,80,102-05-13 114-37-40-51-55-58-62-77-78-80-83-88 744-49,1026
Carità (*di*) *di Moncalvo* 44 via S. Chiara 465-84
Catecumeni 9 v Porta Palatina. . . 127-40
Convalesc. 18-31 7 v. Marco Polo 404,738
Israelitico 29-16 12 p. S. Giulia . 25,466,801
Marino Piemontese (Osped. S. Giovanni) . 807
Orfane 11 v. Orfane. 60,424-70
Per bambini di richiamati (Gruppo) 32-51 40 c. Peschiera. 707
Poveri vecchi (Fond. Molla) 13 v. Tiziano 481
Provinciale per gli Esposti 6-90 27 via Cabotto 39,434,654-748
S. Antonio 49-51 v. S. Quintino . . . 165
Ossella Giuseppina, mag. alim., 632 v. Stupinigi 562
Ossello Lucia, neg. frutta, 24 v. Baretti . . . 373
Ossemont Eligio 2 v. Cocconato . . . 49,58
Osservatorio Astronomico (Pino Torinese) . . 894
Osservatorio Autonomo di Filopatologia 61-86 7 v. Melchior Gioia 896
Ossola, merc. e chinc., 28 c. Vercelli . . . 352
Ossola Carlo, tacchi gomma 27-78 16 v. Venti Sett.
Ossola Celestino ed Ant. di Pietro 340 str. Eremo 70
Ossola D., forn. per leg. e calz., 3 v. S. Agostino 367,428
Ossola Domenico 30 v. Chiusella. . . . 56
Ossola Ermenegilda, neg., 2 v. Consolata.
Ossola Giuseppe (Ditta) 13-91 negoz. carta, 46 v. Mercanti. 362
Ossola Teresa in Beltramo 36 v. Amedeo Peyron 56,433
Ostolano Annetta fu Gio. 265 strada Cartman (fr. Sassi) 46
Ostacoli Annunziata in Villeta 258 str. Vercelli 492
Ostano Ant., geom., 200 v. Lanzo . . 774-98,1140-53
Ostano Pietro, , med.-chir., 47 v. Goito 630,730 1013-18
Ostellino Caterina in Naretto 44 v. Sesia . 475
Ostellino Simone, 3 v. Romagnosi. 826
Ostengo Bernardo, 6 v. B guanco. 836
Ostorero Andrea 5 v. Beaumont . . 24,427
Ostorero Luigi, vice-canc. Corte App., 23 via Accad. Albertina 677
Ostorero Mario, , med.-chir. 35-96 60 via Venti Settembre 1043-49-64
Ostorero Silvio, geom., imp. mun., 23 v. Accad. Albertina 646
O. T. A. D. (ve i Officina Tipogr. Artistica Comm.
Otta Enrico, geom., 78 v. Venti Settembre . 989
Ottana Gio., imp. ferrov., 25 c. Vitt. Eman. II.
Ottati Angelo, incis. legno, 37 v. Bava, . . . 369
Ottenga Olga, Mario, Emma ed Oreste fu Cesare 26 v. Gaeometro 80
Ottin-Pecchio frat., fabbr. mobili 63-22 30 v. Balbo 373
Ottina Angela, stiratrice, 23 v. Baretti . . . 326
Ottina Rodolfo, macell., 26 v. Leyni. . . . 584
Ottinetti Cipriano 6 v. Beaulard 24
Ottinetti Ern. latton., 23 c. Palermo 427,450
Ottini Gio., , 29 v. Genova, *abit. ufficio* 53 90 6 v. Gropello.
Ottino, latton., 30 v. Princ. Amedeo. . . . 450
Ottino frat. e sor. fu Emilio 23 v. Boglio . 32
Ottino sorelle 35 v. Verona 493

Ottino Augusto 3 v. La Loggia . . . *p.* 94
Ottino Cesare, 38 v. Amerigo Vespucci. 772-95-98
Ottino Cesare, ing., isp. ferr., 30 via Pallamaglio 424-28,4100
Ottino E., fabbr. camicette **87-29** 20 v. Garib. 305 306-25
Ottino Enrico, rag., 9 v. Corte d'Appello. . 40.4
Ottino Giacinto, maestro pianof., 4 v. G. Pomba 959-60
Ottino Gio., caffè, 49 c. Reg. Margherita . . . 524
Ottino Gio., 40 v. Passalacqua 4145-47
Ottino Gius., conc. pell. **25-54** 45 v. S. Pietro in Vincoli 445
Ottino Gius. Ant., 40 v. della Zecca 4117
Ottino Leop., prof., 22 v. Moncalvo 770-80,824-75 946-50
Ottino Teresa in Bianco 53 v. Mongrando. 412
Ottino Umb. ing. fu Umb. 22 v. Madama Cristina 22,98
Ottino-Cappa Amanda, maestra mun., 22 via Moncalvo 922
Ottolenghi frat. succ. Dina **drapp. 13 58** 6 v. Francesco Lanfranchi . . . 76,404,346
Ottolenghi Alessandro, avv., 45 v. della Rocca 4144
Ottolenghi Aug., offic. mecc. **16-63** 34 v. Ormea 469
Ottolenghi C., prof., 53 c. Re Umberto.
Ottolenghi Com. fu Simone 433 v. Mad Cristina. 98
Ottolenghi Camillo, perito **25-74** 47 v. Lagrange 46,749,995,4073
Ottolenghi Cesare, industriale 6 via Franc. Lanfranchi, *abit.* **16-79** 14 v. Villa della Regina 40,494,641,773,864 922-33,4074-85-473-78
Ottolenghi Consolina di Moise in Ottolenghi Camillo 23 v. Tiziano 78,484
Ottolenghi Elda, 48 p. Vitt. Eman. I. . . . 875
Ottolenghi Emilio, prof., avv., 44 v. Villa della Regina 882,967
Ottolenghi Emma in Colombo 24 via S. Teresa 84,204
Ottolenghi Enr., agiato, 33*bis* v. Cibrario.
Ottolenghi Enr., avv. **41-42** 9 v. Assarotti . 967
Ottolenghi Ernesto, impieg., 48 p. Vitt. Eman. I.
Ottolenghi Ezio e C., ferram. **29-31** 5 via S. Massimo 442-43
Ottolenghi Gius. e Ben.ed. 512 str. vicinale del Salino 457
Ottolenghi Gius., prof., avv. **30-15** *studio* 5 c. Vinzaglio, *abit.* 4 v. Bogino 882-95,967
Ottolenghi Giuseppe, rappres. **41-58** 5 via Mazzini 484
Ottolenghi Gustavo, avv., 1 p. Lagrange . . 958-67
Ottolenghi Leone, rappr., 25 v. Maria Vittoria 490
Ottolenghi Marietta di Cesare in Olivetti 55 c. Vigevano 494
Ottolenghi Mich., avv. **9-56** 43 v. Magenta 705 786,804-29
Ottolenghi Napoleone, agente soc. *Métropole*. 62 v. Venti Settembre.
Ottolenghi Pacifico, viagg., 2 v. Santa Croce.
Ottolenghi Raffaele, medico **15-07** 2 v. Principe Tommaso 736,832,4043-48
Ottolenghi Raimondo, 43 v. Magenta. . . 4069-70
Ottolenghi Samuele, agiato, 4 v. Montevecchio.
Ottolenghi Silvio, art. per regali, 24-23 v. Lagrange 336,447
Ottolenghi Simone, 47 v. Lagrange. 4056
Ottolenghi A. e frat. (Ditta), rappres. **51-35** 45 v. della Rocca 484-90
Ottolenghi, Bachi, Latles e C., lan. e drapp. **28-75** 26 c. Oporto 316
Ottolenghi-Dina Emma, ispettrice, 44 via Villa della Regina 922

Ottolenghi-Ottolenghi cont. Celestina 5 v. Marna . . . . . *p.* 403,547-49
Ottolenghi-Sacerdote Orsola, 4 p. Lagrange . 800-08
Ottone fratelli (Ditta), ebanisti, 42 v. Zecca 381-82
Ottone Angelo, ten. artigl., 42 v. Venti Settembre.
Ottone Elvira, cartoleria, 8-10 v. S. Domenico 355-64
Ottone Gio., capo uff. poste e telegr., 12 via Venti Settembre 4090
Ottone Luigi, tappezz. e mater., 37 v. Principe Tommaso 348,429
Ottone Luigi, cap. artigl., 42 v. Venti Settembre
Ottone Paolo, magg. d'artigl., 42 v. Venti Settembre.
Ottone Rosa in Vayluva 73 str. com. Lucento 97
Ottonelli Ida in Bustico 92 c. Vitt. Em. II 20,425
Ottonello Costanzo, dott. **9-51** 30 v. Cavour 835 1043-48

Ouvrages de Dames (lavori d'arte femminile). 28 c. Vitt. Eman II.
Ovaro Gius., maresciallo, 42 v. Mazzini . . 686
Ovazza Alfredo, 44 c. Re Umberto.
Ovazza Carlotta, rammendatr., 43 v. Lagrange . 345-24
Ovazza E. I. **36-81** 44*bis* c. Francia.
Ovazza Ed. fu Eman. 26 v. Rossini. . . . 455
Ovazza Eman., neg. bottoni, 4 v. Bogino . . . 333
Ovazza Enr. fu Raffael Vita, ag. cambio **5-88** 48 v. S. Francesco da Paola, **37-94** *abit.* 44 c. Re Umberto 47,48,38,80 297,663,749,801,4085-420-24-22-59
Ovazza Ester in Norzi 302 str. dei Ronchi. . 454
Ovazza Jona, vice-dir. di banca, 20 p. Vitt. Em. I 4446
Ovazza Sam., oggetti ant. **34-50** 47 v. Maria Vittoria 337
Ovazza Vitta e C., cabina borsa **88-58** 28 via Ospedale
Oxilia Anna, maestra mun., 5 c. Francia . . . 920
Oxilia Franca, dotta, 44 v. Venti Settembre 901-05
Oxilia Giuseppina, maestra mun., 5 c. Francia . 922
Ozeglia Giovanna in Bertinetti 108 str. Bertolla 34
Ozella Domenica ved. Nigra 88 v. Nole . . 422
Ozello Domenico, panett., 70 c. Vercelli . . . 579
Ozello Giusto fu Fr. e figlio Giac. 90 via Nole 422
Ozello Giusto 288 str. Pianezza. 454
Ozino-Caligaris Pietro **81-08** 5 v. Volta.
Ozzella Egidio, impianti elettrici **2-91** 24 via S. Dalmazzo 432
Ozzello Aless., caffett., 144 c. Reg. Margherita . 525
Ozzello Ant., 198 c. Reg. Margherita. 814
Ozzello Ergea, mode, 15 v. Mad. Cristina . . . 307
Ozzello Ernesto, parrucch., 1 c. Vinzaglio. . . 408
Ozzello Giov., 3 *bis* v. Giulio. 862
Ozzello Giuseppina, drapp. lan., p. Em. Filiberto (tett. levante) 547
Ozzello Serafino e Verga Teresa coniugi 13 v. S. Gillio 460

P

Paccagnella Teresa, tratt., 143 v. Mad Cristina *p.* 520
Paccazocco Giuseppe, segr. princ. ferr., 95 via Villafranca. 4100
Pacchiardi Gio. griglie e retic., 4 v. Perrone. 446-74
Pacchiardi Pietro fu Gio. 54-56 v. S. Donato 460
Pacchiardo Gio. e cons. 34 v. Beaulard . 24
Pacchiarini Luigi, rappr., 43 c. Oporto e 45 v. Parini 487-89,576
Pacchiè Massimo, dott., 76 v. Venti Settembre 704
Pacchiodi Adele, drapp. e lan., p. Emanuele Filiberto (tett. levante) 547

Pacchioni Gio., prof. avv., 54 via Cibrario . . . . . *p.* 866-84-88-95
Pacchiotti Antonio, tintoria e labor. stirat., 4 c. Princ. Eugenio 326-27
Pacchiotti Eman., riv. giorn., p. Castello angolo v. Garibaldi. 354
Pacchiotti Felicita fu Fel. 56 v. S. Rocco 404
Pacchiotti Gabriella, dotta, farm., 45 v. Zecca 4023
Pacchiotti Gaetano, agiato, 9 v. Cibrario.
Pacchiotti Gio., legat. **7-18** 45 v. Zecca. 364,684
Pacchiotti Gugl., 7 v. Cesare Battisti 854
Pacchiotti Massimina, lingerista, 5 v. Barbaroux 315
Pacchiotto Giorgio, rappr., 48 v. Cibrario . 488,534
Paccianini Alf., med.-chir. **41-99** 46 v. Mazzini 4013-48
Paccotti Giuseppe 114 str. Lanzo 93
Pace Enr., segr. princ. ferr., 43 v. Gioberti. . 4103
Pace Gasp. Ant., marmista, 57 v. S. Giulia . 386
Pace Maria e Lor. fu Gasp. 57 v. S. Giulia 416
Pachner Maria, insegn., 55 v. S. Massimo . . 949
Pachner Michele, maestro di canto, 27 via Venti Settembre . 899,916-48-50-61,4084
Pacini Giovannina, 40 c. Palestro. 788
Pacione Alberto, ortop. **55-67** 10 p. Statuto 1027
Pacot Ant., neg. carta **32-99** 37 v. Venti Sett. 362
Pacot Gasp. rigatt., 3 vic. Scud. Reali. 404,334
Pacotti ved., drogh., 446 c. Reg. Margherita . 442
Pacotti Andrea 48 v. Monginevro . . . 442
Pacotti Gio. Tomm., impieg. mun., 57 v. Madama Cristina 643
Pacotti Gius. di Gio. negoziante form., *abit.* **35-30** 28 c. Napoli . 448,568,4056
Pacotto Adolfo, impiegato, 5 p. Vitt. Em. I.
Pacotto Amleto, Jolanda, Dante fu Giac. 41 v. Cinischia 57
Pacotto Anna ved. Franzini 78 v. Aosta . 45
Pacotto Ant., falegn., 20 v. Gioberti 382
Pacotto Giacinto ombrellaio, 46 v. Garibaldi. 335
Pacotto Giacomo, vinaio, 49 v. Lanzo. . . . 540
Pacotto Gio., calzolaio, 9 v. Balme 423
Pacotto Gio., vettur., 34 c. Francia 542-43
Pacotto Paolina, latteria, 7 v. Pio Quinto . . 549
Paderni Arnaldo, parrucch., 114 v. Mad. Cristina 405
Padovani, parrucch., 52 v. Sacchi. 405
Padovani Ferruccio, prof., 47 v. Tiziano . . 906
Padovano Ant., fu Gio 24 v. Trincee . . 483
Padre Camillo da Torino, rettore Chiesa Santa Maria del Monte, (Monte dei Cappuccini) 240,715
Padroni Giovanni, scalpell. ang., corso Francia e c. Racconigi e 4 v. Aurelio Saffi 386,4168
Padroni Gius fu Gius. 4 v. Palmieri . . . 428
Padrini Madd., maestra mun., 39 v. Cibrario. . 934
Padrini Pietro impres., 39 v. Cibrario. . . 56
Paesani Alberto, impieg., 174 c. Peschiera 690,854
Paganici Ant., rappres. **21-90** 42 c. Dante . . 489
Pagani coniugi, macell., 5 v. Berthollet . . . 584
Pagani, coltell., 3 v. S. Agostino 462
Pagani Alcibiade, 55 v. S. Quintino. 777
Pagani Carlo Cos., proc., dott., 24 v. Berthollet 977
Pagani Contardo, salsam., 22 v. Garibaldi . . 567
Pagani Felice, ing. **61-58** 7 p. Solferino . . 985
Pagani Franc. Dom., ingegn., 2 v. Sacchi 653
Pagani Gius., Enr e Cesare fu Teodoro 6 v. Staffarda 476
Pagani Leopoldo, avv., imp. Archivi piemont., 2 v. Sacchi 666,967
Pagani Pietro, calzol., 44 v Barelli. 424
Paganini Catullo, procurat. Soc. Italo-Russa per l'Amianto, 7 c. Francia.
Paganini Gius., succ. Cantoni Carlo, armaiuolo **62-71** 44 v. Parlaroux 462
Pagano sor., guantaie, 48 p. Castello 444
Pagano Efisio, impieg., 6 v. Arsenale.
Pagano Luigi, applic. di P. S., 48 c. Vinzaglio *p.* 648
Pagano Stef., rappr., 42 v. Gaudenzio Ferrari 561
Pagano, Baracco e C. (Ditta), mecc., 45 v. Campana 460
Paganone fr. e sor. fu Franc. 7*bis* v. Carena 43
Paganone, dott.a, farm., 72 v. Cibrario . . . 4026
Paganone Aless., imp. mun., 4 v. Beaumont . . 644
Paganone Felicina, farm. 6 v. Carlo Alb. . . 4023
Paganone Maria, maestra mun., 24 v. S. Quintino 924
Pagella caffè e birr., 424 *bis* v. Nizza . . 524-30
Pagella A., avv., 3 v. Sforzesca.
Pagella Alfredo, rag., 8 v. Alagna. 942
Pagella Carlo, 39 v. Roma.
Pagella Francesca in Saio 8 v. Costigliole . 62
Pagella Franc., alberg. **35-41** 34 v. Nizza . . 544
Pagella Gius., ing., isp. ferr., 24 v. Juvara. . 4100
Pagetta Sante, 449 v. Ormea 4173
Pagetti Giuseppe, 3 v. Po 4083
Pagge Bartolomeo 9 v. Rocazza 454
Pagge Carlo Alb. fu Luigi 79 v. Ormea. . 424
Pagge Gio., magg. a riposo, 3 v. Nizza . . . 799
Paggi Annetta 4 c. Napoli 418
Paggi G., merc.-sarto, 24 v. Vanchiglia. . . . 344
Pagini Giov., parrucch., 44 c. Regio Parco . 405
Paggio Maria, drogh., rimp. al 53 v. Magenta 442
Paglia frat. 26 v. Chiomonte. 55
Paglia frat. e sor. 43 v. S. Donato 459
Paglia frat., calzol., 35 v. Accad. Albertina . . 424
Paglia Enea, impieg., 47 v. Pietro Micca.
Paglia Gio. e Goitre Cat. con. 373 strada di Collegno 59
Paglia Maria, tratt., 40 v. Rivalta 549
Paglia Teresa, maes. mun., 43 v. S. Donato 619,821,920
Pagliani Adalgisa fu Em. 30 v. Chiomonte. 55
Pagliani Andrea, 44 v. Vanchiglia 816-47
Pagliani Corrado, impieg., 30 v. S. Secondo . . 623
Pagliani Leopoldo, dott., 128 v. Mad. Cristina . 821
Pagliani Luigi, prof. med.-chir., cons. com., 37 v. Bidone 605-06-39-44-42,708-09-28-39,821 852-66-78-79-80-82-87 89-90-94-93-99,4043-52 4062-74
Pagliano frat., sarti, 7 v. Po 344
Pagliano frat. e sor. fu Pietro 41 v. d. Rocca 454
Pagliano sor., latteria, acc. al 35 v. S. Quintino 549
Pagliano Agost. fu Gio. 840 str. ant. Druent 68
Pagliano Alb., imp. daz., 475 v. Nizza 623
Pagliano Alberto fu Carlo 20 str. Venaria . 489
Pagliano Antonio, 7 v. Po 1065
Pagliano Cam., colonn. Stato Magg., 4 v. Goffr. Casalis.
Pagliano Carlo, rip. pneumat. **63-10** 22 via Principe Tommaso. 465
Pagliano Carolina, stiratr., 28 v Barbaroux . 326
Pagliano Caterina, riv. pane, 24 v. Porta Palatina 579
Pagliano Emilio, decoratore, 27 v. Mazzini . . 347
Pagliano Gius. fu Gio. 840 str. ant. di Druent 68
Pagliano Maria in Nicola, drogh., 9 v. Deposito . 442
Pagliano Mario, impieg. mun., 132 c. Casale 623,1064
Pagliano Oreste, musico, 3 c. Valentino . . 844,960
Pagliano-Carbonero Angela, maestra mun., 23 v. Talucchi 918
Pagliano di Pagliano-Emilia Emilio, avv., 29 v. Bogino (presso Regazzoni).
Pagliano di Pagliano-Emilia Vitt., ing. **2-21** 4 v. Giannone 778,893,985
Pagliari Vinc., drogh., 433 v. Nizza 442
Pagliarini Luigi, orol., rimp. al 43 v Nizza . 340
Pagliarino E., tintoria, 25 v. S. Domenico . . 327
Pagliarino Giovanna, impieg., 28 v. Valdieri. . 805
Pagliassotti Pietro accord. pianof. ed organista, 40 v. Guastalla . . . 89,376,959
Pagliassotto Maria, tabacc., 24 v. Mazzini . . 659
Paglieri Agostino, farmac., 2 c. S. Martino 1023-26

Paglieri Attilio, rag., 44 p. Vitt. Em. I . *p.* 640,849
Paglieri Gio., rappr., 46 v. Mazzini.
Paglieri Vinc. fu Leonardo, neg. olio, 37 v. Venti Settembre, *depos.* Docks Porta Nuova. 3° compart., c. Dante 570
Paglieri e Almasio, farm., 3 p. Statuto. . . 1026
Paglierino frat. e sor. 28 v. Valdieri . . .484
Pagliero frat. e sor. fu G. B. 697 strada Basse del Lingotto 23
Pagliero sor., modiste, 44 c. Ponte Mosca . .307
Pagliero Andrea, 44 v. Vanchiglia 1123
Pagliero Angela, merc. e chincagl., acc. al 38 v. S. Secondo 332
Pagliero Annetta in Fea 30 v. Napione . 118
Pagliero Carlo e consorle 40 v. Varallo . 188
Pagliero Carlo, impresa trasp., 40 v. Varallo .494
Pagliero Filomena, tratt., 62 v. Sacchi . . .522
Pagliero Franc., prof., 3 p. Solf.rino. 905
Pagliero Giacinto 40-64 6 v. Montecuccoli .794
Pagliero Gio. fu Gius. e cons. 90 c. Orbassano 123
Pagliero Gio. fu Luigi 8 v. Cinischia . . 58
Pagliero Giuliano, prof., 107 v. Ormea. 887,908-55
Pagliero Gius. 38 v. Baltea 21
Pagliero Lorenzo 44 v. Ferrere 72
Pagliero Luigi, ing. (della Ditta Betta B. e C.) 10-71 3 v. Basilica, *abit.* 58 c. Montevecchio.
Pagliero Luigi, tratt., 70 c. Vercelli 521
Pagliero Maria in Carvini 9 v. Ett. De Sonnaz 111
Pagliero Raimondo, rappr. acc. veloc. e autom. 35-82 3 v. Vo ta 165-70
Pagliero Ulrico, cancell. pret., 4 v. Venti Sett 681
Paglino Paolo, rappr., 28 v. Giac. Collegno . .486
Pagliolico Edoardo, capo-tecnico 15-00 4 v. Ospedale 818,4097
Pagliolico R., fabbr. insegne, 41 v. Belfiore, 32 v. S. Anselmo. *abit.* 45 v. Mad. Cristina 344,1172
Pagliotti M. e C., mecc. ciclista, 95 str. di Francia 160
Pagliuzza Agost., 8 v. Ospedale. 830
Pagliuzzi Aless., dott., proc., 40-69 8 v. Pietro Micca 967-77
Pagliuzzi Carol. fu Carlo 25-27 v. dei Mille . 108
Pagnacco Agnese, prof.ª, 4 v. Giannone . . . 872
Pagnacco Arturo, industr., 4 v. Giannone . . 1138
Pagnacco Silvio, liquor., 31-47 32 v. Roma . 528
Pagnone Annibale, d tt., 4 v. Pallamaglio . . 940
Pagnone Ant., calzol., 18 v. S. Rocchetto . . 124
Pagnone Francesca, imp. post., 20 v. S. Chiara 1091
Pagnone Gius., drogh., 7 v. Barolo 112,1177
Pagnutti Gio., 98 v. Saluzzo 839
Pagnutti e Rubini (succ. Ditta di Meregaglia), fabb. ombrelli, filiale di Torino 19-86 32 c. Dante 334
Pagotto Gio., mercerie, 7 v. Bava 332
Paiano Francesca fu Gio. 24 *bis* v. Trincee 183
Paiara (eredi) 38 v. Monginevro. 112
Paini Gio., imp. mun., 246 c. Reg. Margherita . 643
Paira Gius., pietre d'affilare, 40 c. Verona . . 162
Pais Luigi, avv. 62-70 45 v. Princ. Tommaso 974-77
Pais L., prod. chim. farmac. 80-49 148 corso Francia. 395
Paisio Anic. fabbro-ferr. 5 e 7 v. Curtatone 49,65,174
Paissa fratelli, (Soc. Anon. « *Salus* ») droghieri 24-80 *uff.* 13-64 8 p. S. Carlo . . 398,400,551
Paissa Luigi, 47 v. Duchessa Jolanda 838,1067
Paissa-D'Imporzano Luisa, agiata, 47 v. Duchessa Jolanda
Pajetta-Berrini Elvira, maestra munic., 95 via Villafranca 920
Pajni Pietro rag., 32 c. R. Parco. . . *p.* 49
Pala Fior., impiegata telegr., 37 v. Vinc. Vela . 1094
Palamidessi Negri Ada 54-91 32 v. Cernaia 52,428
Palasso Gius., parrucch., 101 str. di Lanzo . 105
Palatini Franc., prof., 44 c. Vitt. Eman. II 900
Palazzi Alberto, orefic. e gioielli, 2 v. S. Donato 339
Palazzi Amedeo Giacinto, avv.-proc. 5 via Plana 673,744,967-77
Palazzi Calliope, modista, 3 c. Palestro. . . . 307
Palazzi Carina fu Andr. 4 v. Gaudenzio Ferrari, *abit.* 20 v. Roma 80
Palazzi Enr., saponi e candele 38-76 2 via Porta Palatina 897,402
Palazzi Eug., prof. mus., 39 c. Vitt Em. II . 958-60
Palazzi Nella in Carnino, liquor., 11 v. Cavour 527
Palazzo Cam. di Carlo prof., 107 str. Calleri 40
Palazzo Cam., med.-chir. 49-63 12 v. Cavour 734 883,1043-49
Palazzo Carlo, prof., 35 v. Venti Settembre 9 484 790,826
Palazzo Franc., rag., 8 v. Giulio. 992
Palazzo Luigi di Carlo, prof., 14 via Palazzo di Città 127,875
Palazzo M.rio, avv.-proc., 8 v. Giulio . . 684,780 967-77-98
Palazzolo Francesco, avv. not., 18 p. Statuto . 1074
Palazzolo Gio., dott.-veterin., 52 v. Nizza 897,1035
Palazzolo Gius., corriere, 37 v. Venti Sett. e 20-22 v. Monte di Pietà 149
Palazzolo Sec. med.-chir. 41-64 4 via Monginevro. 441,735,1043-48-473
Palberti Romualdo, avv., sen., cons. comun. e prov. 7-91 8 v. Consolata 598,600-05-06 651-52-54-73,726-42,962-67,1105-06-120
Palea Gius, rappr 36-40 12 v. Venti Settembre.
Palena Gio, segr. capo ferr., 69 c. Siccardi . 1105
Palermo Ernestina 18 v. Massena 105
Palestra ginnastica Club Alpino 1-83 Monte Cappuccini 1050-58
Palestra Ed. De Amicis (Giuoco del Pallone) 20-95 ang. c. Re Umberto e c. Peschiera 1065
Palestrino Carlo, ingegnere 83-71 17 via Vi cenzo Vela VII,876,985-87,1129
Palestrino Paolo, avv. 24-08 63 corso Re Umberto 123-37,782,828,1030-143-49
Palestrino Ter. in Bianchi 42 v. S. Secondo 164
Paletta Ersilla, sarta, 26 v. Garibaldi. 304
Paletti Primitiva, bottigl., 10 c. Novara . . .540
Paletto coniugi 99 v. Saorgio 169
Paletto Carolina, bottigl., 64 c. Vercelli . . .540
Paletto Dom., mag. alim., 9 v. Monte Rosa . .562
Paletto Gabr., riv. pane, 25 v Accad. Albertina . 579
Paletto Teresa di Ang. 85 c. Princ. Oddone 142
Paletto-Caudana Virginia 85 c. Pr Oddone 142
Paletto-Pioletti Anna, insegn., 18 v. Milano. . 947
Palla Adelmo, cappell., 4 v. Vigevano 308
Palla Arturo, pellicc., 1 piazzetta Denina . . .446
Pallanzio Marco, 9 v. Mad. Cristina. . . . 1131-34
Pallavicini march. Adalgisa, 46 v. Mazzini.
Pallavicini Gius., rag., rappr., gall. Nazion. 151-72,812
Pallavicini Ter. in Filippone 138 v. Cigna 57
Pallavicino sor., mag. alim., 18 v. Seb. Valfrè 562
Pallavicino march. Alerame 2 c. Cairoli 149,67
Pallavicino march. Elena n. Schiari-Riccardi, 2 c. Cairoli
Pallavicino Giuseppina, agiata, 38 c. Re Umberto.
Pallavicino march. Teresa in Durazzo 7 v. Princ. Tommaso e a (Genova). . .142
Pallavicino Mossi march. Albertina in Compans di Brichanteau 10 v. S. Teresa . . . 168
Pallavicino Mossi march. Giuseppe avv. 15-77 11 v. S. Teresa 70,76,124 68-99,1127

Pallavicino Mossi march. Irene nata Avogadro di Valdengo, dama di pal., 11 v. Santa Teresa . . . . . *p.* 391,809-11
Pallavicino Mossi nob. Margh., Lodov. e Bianca, 11 v. S. Teresa
Pallavicino di Priola march. Casim., 6 v. Napione.
Pallavicino di Priola march. Maria Teresa nata Incisa di Camerana, 6 v. Napione
Pallavicino di Priola march. Romana, 4 c. Presidente Wilson 844
Pallavidino Enrico, avv., 39 v. Belfiore . . 1132-33
Pallavidino Matteo, can., prof., 39 v. Belfiore . 744
Palli Renata, maestra mun., 7 c. Dante . . . 948
Palli Stefano, ing., 125 v. Nizza.
Palli **Tommaso,** ragion., 125 v. Nizza.
Palli frat., Caroni e Deaglio Paolo calce e cemento 4-07 p. Nizza 8-67 3 v. Castellamonte 16,121,386-87-95-97
Palliano sor. fu Franc. 1 v. S. Germano . 160
Palma Adele, maestra mun., 2 v. Quartieri . . 947
Palma Amedeo, dott., vice-comm. (R. Questura) . 648
Palma Ang. geom., impieg. Int. Fin., 9 via Goito 655
Palma Eugenio, mag. alim., 111 c. Francia . . 562
Palma Maria 18 v. Rubiana 156
Palma di Borgofranco cont. Closvinda nata Nota, 4 v. Bogino.
Palma di Borgofranco nob. Giulia in Toesca di Castellazzo, 13 v. S. Franc. da Paola.
Palma di Cesnola conte Eug., 4 v. Ettore De-Sonnaz
Palma di Cesnola cont. Giulietta, 4 v. Ett. De-Sonnaz.
Palma di Cesnola cont. Olimpia n. Valfrè, 4 via Ettore De Sonnaz.
Palma di Cesnola cont. Sofia n. Incisa di Camerana 36 c. Princ. Oddone . . 144
Palmaro Ercole, rappres., 68 c. Vitt. Em. II. . 189
Palmaro Franc., rag. imp. mun., 70 c. Vinzaglio 628
Palmas Ciro, medico-chir., 7 v. Campana . 1013
Palmeggiani Eug., avv., 15 v. Gius. Pomba . 967
Palmegiani Emilia, dott.ª, 15 v. Gius. Pomba 729 737,888,1013-17
Palmesi Arnaldo, viagg. di commercio, 50 v. Sacchi.
Palmieri Gerol. Colombo, ing., 5 v. Urb. Rattazzi 985
Palmisani Giov., 30 c. S Maurizio. 826
Palmucci Arturo, imp. post., 34 v. Belfiore . 1099
Palomba Ant., avv., cons. pref., 34 via S. Chiara. 644-45
Palombi Luigi, sottoten. artigl., 13 v. Arcivescov. 898
Palomeque y Arroyo, prof. 87-95 98 *bis* c. Francia 479,875,957-98
Palumbo Raffaele, agiato, 107 c. Vinzaglio.
Palusci Tommaso, 39 v. Nizza 818
Pambianco Lodovico, ragion., segret. princ. ferr., 13 v. Belfiore 1099
Pamparato (*vedi* Cordero di).
Pamparato (*vedi* Gianazzo di).
Pampiglione G., modista, 19 v. Bern Galliari 307
Pampiglione Sev., impieg. ferr., 10 *bis* v. Principe Tommaso.
Pampiglione-Scaraffia Giuseppina, neg. frutta e verdura, 3 v. Morosini. 573
Pampione frat. 109 str. Bertolla 29
Pampione M. in Necco, mag. alim., 321 strada Abbadia di Stura 562
Pampione Silvio, rag., 19 v. Bertola . 180,992-95-98
Pampione-Platone Emma, prof., 28 v. Principi d'Acaja 908
Pampuro Eugenia, maestra mun., 59 c. Vittorio Eman II, e Gerbido 934
Pampuro Gius., lattoniere-gas., 16 v. Legnano . . 150
Pampuro Lor., mar. forest., 15 v. Duch. Jolanda 669
Panà Luigi, macell., 30 v. Lanzo . . . . p. 584
Panà Teresa, neg. frutta, p. Em. Fil. (merc. IV) . 573
Panante sorelle, piume e fiori art., 24 v. Maria Vittoria 352
Panata Gio. fu Dom. 44 v. Montanaro . . 113
Panata Gius., 3 p. Denina 902-37-39
Panata Ottavio, calzol., 28 str. Mongreno . . . 123
Panatero Luigi Oreste, liquor., 20 c. Principe Eugenio, *succ.* 18 p. Statuto 529
Panattoni Ugo, tratt., 126 *bis* v. S. Fran c. da Paola 524
Pandiani Emilio, prof., 2 v. S. Teresa. . . 869,903
Pandini Giac., fabbr. decalcomanie 87-73 8 v. dei Quartieri 358
Pandolfi Mario, dott., prof., 18 v. Am. Peyron 903-54
Pane Maria, liquoreria, 7 c. S. Martino . 529-40
Pane Serafino, imp. post., 3 v. Matteo Pescatore 1096
Panealbo coniugi, merc. e chincagl., 1 via Brunetta 332,412
Panelli Angelo, pizzic., 101 v. Villafranca . . 562
Panelli Ettore, tipografia, 62 v. S. Chiara. . . 357
Panello Matteo, tratt., 24 v. Rossini. . . . 529-40
Panera Giuseppe 16 v. Locana. 96
Panera Giuseppe, bottigl., 16 c. Napoli . . . 540
Panerari Guido, capo-sarto reggim., 3 v. Boucheron.
Panero Luigia, linger., 1 v. Urbano Rattazzi . 315
Panetteria Cremonese, 3 v. Passalacqua . . . 579
Panetteria Parigina, 195 c. Francia. 579
Panetti Modesto, dott., prof., ing., 36 via S. Francesco da Paola . 865-73-92-93-94,985
Panetto Angiolina in Billotti 25-03 62 via Amerigo Vespucci 43
Panetto Carlo 89-99 150 v. Cibrario. . . . 351
Panetto Luigi floric. 59-85 3 v. Piazzi 134 351,764-72-75,925-33
Panetto-Billotti Angela, 3 v. Piazzi. 925
Panfili Michele e C., calzoleria 16-17 132 corso Regina Margh. e 9 p. Em. Filiberto 121-23
Pangella Carlo, med.-chir., 20 via Valsalice (int. 8). 798,834,1043
Pangella Giorgina, dott., prof., 96 c. Re Umberto.
Pangella Gius., magg. riserva, 96 c. Re Umberto.
Pangella Lor., geom., segr. princ. ferr., 20 str. Valsalice (int. 8). 989,1099
Pangella Lucia ved. Manassero drogh. 49-21 3 v. Nizza 193,112
Pangella Lucia, neg. frutta, 35 v. Carlo Alberto 573
Pangella Vitt., farmac., 1 p. Comunale (Cavoretto) 840,1023-25-174-76
Paniati Gio. (*Al Miscuglio*), rigatt., 20 v. Monferr. 334
Paniati Gio. (succ Sonaglia Antonio), impres. costruttore, 17 v. Morosini 390
Paniati Gius., parrucch., 98 v. Mad. Cristina . . 105
Paniati Vito, segr. princ. ferr., 3 v. Thesauro 1099
Panicco Cecilio, legna e carb., 1 v. della Rocca 384
Panie Antonio, 16-33 36 v. Cinischia 190,772 9-11-93-95,1080-82
Panie Felice, avv., 1 v. Consolata 104,684 703-72,962-67-93-98,1076-77-85-109-74
Panie Felicina, sarta, 44 v. S. Massimo . . . 304
Panie-Davico Caterina, agiata, 22 c. Vinzaglio.
Panie-Viberti Francesca, ispettrice scolastica, 36 v. Cinischia 72,921-47
Panifici riuniti, 23 v. Lagrange e 65 c. Vittorio Emanuele II 579
Panificio Italiano 4-53 109-11 v. Ormea e 8 v. Andrea Doria 579
Panificio Militare 9-54 128 c. Vitt. Em. II . . 579
Panificio Savoia, 98 c. Vinzaglio 579
Panigadi Eulogio, capo-labor. manif. Tabacchi, 128 casa Deman. (R. Parco) 658
Panigatta Beniam., impieg., 42 v. Medail . . . 689
Panighetti frat., chincagl., 22 p. Castello 337,447

Panighetti Emma in Parmetler 49 corso Francia . . . . . *p.* 76
Panighetto Gio. 296 str. Nizza 424
Panighini-Ferraris Madd., modista, 6 v Gropello 307
Panini Silvio, capo-tecnico, 244 c. Regina Margherita. 688,773
Panissera di Veglio contessa Giuseppina in Giriodi di Monastero 44 piazza S. Carlo 94,458
Panivelo Augusto, metallurg., 19-11 46 via Ilar. Petitti 460
Panizza Ang., eredi 4 v. Cernaia . . 52,60,475
Panizza Barnaba industriale, 4 v. Cernaia 464 477,684,4444
Panizza Irene Cesira, maestra mun., 2 v. Quartieri 947
Panizza Giuseppina in Depaoli 42 c. Moncalieri 440
Panizza Ottavia in Barbera 60 str. Superga 478
Panizza Paolo industr., 3 v. Cernaia 464-77,4444
Panizzardi Adelaide in Slatri 32 v. Maria Vitt. 402
Panizzardi Ida ved. Albini, 44 c. Inghilterra.
Panizzardi Maria fu Luigi 14 v. Saccarelli .456
Panizzi A. Nicolò, naturalista, console. 55 v. Gioberti. 553,601,957
Panizzoni Leop., dott. proc., console, 45 via Genova 602
Pannacci Dante, rag., studio tecn., 29 v. Vassalli Eandi 480,992
Pannata Giovanni, 4022 str. Castello di Mirafiori 840,4086
Panora Ida ved. Durio e figli 42 v. al Fortino 75,92
Pansa Adele e Maria fu Manfredo 6 v. Corte d'Appello 64,487
Pansa Chiarina ved. Siccardi Ferd. 348 str. com. Eremo 70,405
Pansa Ernesta ved. Siccardi G. B. 348 str com. Eremo 70,105
Pansa Ernesto, 27-16 84 c. Vitt. Em. II 1054-427
Pansa Gio., 40 c. Francia . 77,408,745-89
Pansa Pietro, imp. dazio, 18 v. Barolo 623
Pansa Gio. e C. (di Carbone M.) 28-74 neg. carta, 25 v. Cernaia 362
Pantalcone Cam. ved. Petiti 44 v. Fontanesi 447
Panunti Carlo, imp. daz., 14 v. Carlo Alberto. . 623
Panza-Poletto Maddalena, riv. giornali, corso Vercelli ang. c. Novara. 354
Panzacchi Augusta, agiata, 33 v. Crist. Colombo.
Panzani Ezio, impieg. ferr., 10 p. Gran Madre di Dio.
Panzavolta A., calzol., 83 v. Saluzzo 423
Panzini Elvira fu Domen. 286 v. Nizza . 424
Paola Gio., latton.-gas., 44 v. Mazzini 450
Paolasso Gio. 20 v. Legnano (int. 10) 94,445
Paoletti Biagio fu Ant. 40 v. Massena. . . 104
Paoletti Feder., avv. proc., vice-pret., 9 via Corte d'Appello e 7 v. S. Agostino 680,967-77-97
Paoletti Giovanni, 44 v. Rimini 4174
Paoletti Margh., sarta, 14 v. S. Secondo 3 4
Paoletti Pier Angelo, avvocato-proc., 87-35 34 v. Garibaldi . . 493,684,733,847 937-67-77-97,4085
Paoletti Secondo, avvocato, 81-80 25 c. Vinzaglio . . . 423,662-68,967
Paoletti e Negroni 40 v. Boucheron . . 35,464
Paoletti e Renacco tintoria 30-84 44 via Rimini (Vanchiglietta) 450,327
Paoli Teresa, banco lotto, 40 v. S. Tommaso . 661
Paolini Filippo, 14 v. Venti Settembre
Paolini Gius., avv.-proc. 23-49 6 via S. Tommaso 967-77-97
Paolini E. e C., confett. e pastice. 34-93 54 via Venti Settembre . . . . . *p.* 544
Paolini-Orini Luigia, 54 v. Venti Settembre.
Paoloni e Antonelli, meccan., 252 c. Regina Margherita 460
Paolucci Edoardo, chir.-dent. 83-68 66 corso Vittorio Emanuele II 1049
Paolucci Teresa, agiata, 66 c. Vitt. Eman. II.
Papa Camillo, 3 v. Bava.
Papa Franc., macchinista, 44 v. Montevecchio.
Papa Giacinto, avv., 30 v. Maria Vittoria. . 967
Papa Raffaele, 16 v. Pallamaglio.
Papa Raffaele, vettur., 5 v Chivasso. . . 509-10
Papa e Alberti, rappr. filati 89-34 43 v. Bogino 490
Paparelli sor., modiste, 9 v. Pietro Micca. . . 307
Paparelli Rosina, maestra mun., 2 c. Beccaria. 929
Papera Sev. (eredi) 14 v. Giac. Leopardi . 487
Papi Cesira, mode, 2 v. Maria Vittoria . . . 307
Papillo Gaetano, impieg., 40 v. Maria Vittoria . . 899
Papino Guglielmo, tappezz., 24 v. della Rocca.
Papino Luigi 407 str. Arrivore 46
Papino e Picollo, panierai 35-97 43 c. Vitt. Eman. II 536-74
Papino-Innocenti Adele, 5 v. Massena . . . 907
Pepirobromo, specialità cartol. illustrate. 7 v. Tiziano 544 67
Papis Anna, calzol., 54 c. Moncalieri . . . 423
Papone Gius., 44 v. S. Franc. da Paola . . 4065
Papone Luigia in Perro 46 strada San Paolo. 462
Papotti Carlo, impieg., 8 c. Moncalieri.
Pappalardo Francesco, rag., 43 v. Amerigo Vespucci 992
Para Giuseppe vetture, 24 v. Coazze . 58,509
Parabiaghi Irma, merc.-chincagl., 45 v. Duch. Iolanda 332
Paracca Maria, sarta, 3 v. Cernaia 304
Paracchi Gius. impieg., 83 c. Princ. Oddone 447
Paracchi Virginio 58 v. Monte Bianco . . 444
Paracchi G. e C., tappeti da terra 80-17 47 str. Pianezza 300
Paracchini Pierina, 449 c. Vitt. Em. II . . . 850
Paracchini Pietro, prof., 20 v. Alfieri 906
Parachinetti-Fare, librai, 69 v. Mad. Cristina 354,402
Parachini Alfredo, pittore, 44 v. Morosini. 1000
Parachini Fulvio, insegn., 437 v. Ormea. . . 943
Parachini Pietro, pittore, 449 c. Vittorio Emanuele II. 1000
Parachino Mario, drogh. 82-23 203 str. Francia 442
Paramatti Annibale (Società Anonima) 9-98 3 v. Genova 345-68,4447-80
Paramatti Irene in Miglietti 324 str. alla Villa Segre 472
Parandero Mich., pizzicagn., 44 v. Garibaldi. . 567
Parandero Vinc., tratt., 8 v. Orti. 321
Parandero e Periolato, pizzic., 35 c. Siccardi 552-67
Parasacco Crescentino, fabbr. mobili, 5 corso Oporto e 8 v. Melchior Gioia. . . 373-82
Parasacco Crescentino, tratt., 208 str. Casale 320
Parato Carlo Gius., avv. 84-21 4 v. Montecuccoli 457,967,1054-465
Parato Elisa in Demicheli, 34 v. Cernaia.
Parato Ernesto, avvocato 84-21 4 v. Montecuccoli . . . 457,668,967,1055
Parato Maria, avv. Riccardo e dott. Giuseppe 24 v. Governolo 87
Parato Paolo, sarto 5 v. Bellezia 314
Parato Riccardo, avv., 33 v. S. Quintino. 793,4127 4138-434-5
Parato Vittorino, med.-chir., 7 v. Ettore De Sonnaz. 4043
Parato-Buridan Clementina, 33 v. S. Quintino 475-847

Paravia G. B. e C., tipografi-librai editori
Tipografia 1-42 29 v. Arsenale; *Libreria* 10-82 23 v. Garibaldi *p.* 353-54-57-58-59-66 367-69,447
...o Automobilistico Francese di Torino 55-55 c Sebastopoli ang. c. Siccardi.
...rdo Arturo, segr. privato, 28 v. Amedeo Peyron.
...arca Carlo, 15-83 53 c. Duca di Genova e 1 p. S. Carlo . 68,943,1441-22-23-34 1440-60
...ca-Ceriana Maria, 53 c. Duca di Genova 754,809
...rena sor., mag. alim., 28 v. Pier Carlo Boggio 543-62
...rena Luigi impres. trasp. 62-53 48 via Donizetti 67,491
...rena Secondo, latteria, 6 v. della Rocca . . 549
...rena Severino, macell., 55 v. S. Donato . . . 584
...rena e Grecco, parrucch., 252 c. Moncalieri 405
...renti Gaet., ten. col., 26 v. Maria Vittoria 694
...renti I., parrucch., 43 v. Bologna. 405
...reschi Stefano, geom., 4 v. Digione. . . . 689
...ret Felice, tipogr., 28 v. Barbaroux. . . . 337
...reti Lor. (eredi) 8 p. Gran Madre di Dio 87
...rello e Cocito, cambisti 59-21 2 p. Palazzo Capris 299
...relo Pier Ang., prof., 59 v. Garibaldi 643,916-56 4001
Pareto-Zucca Placida, levatr., 8 v. Gioberti . . 1031
Parietti Carlo (Ditta), riv. giornali e agenzia alloggi, 54 c. Vitt. Em. II 355,484-82
Pariani Gius., ing., 44 c. Trento 985
Pariani Piero, 22-66 14 c. Trento . . 4136-37 4147-49
Parigi Lucia in Spinolo, magl., 36 v. S. Massimo, 322
Parigi Luigia, mercerie e chinc., 43 v. Cavour. 332
Parilli Gio., ing., 3 v. Beaumont 985
Parini-Galvano-Chirio Carolina, ispettr. scol., 44 p. Gran Madre di Dio 773,922
Paris G. (Di ta), litogr. e tipogr. 26-35 40 v. Mazzini 357-58
Paris Giovanni, drogh. e fabacc., 22 via Gioberti 442,659
Parisch ved., fabbrica guanti, 40 v. Bava e 32 c. S. Maurizio 444
Parisi C., med.-chir., 2 v. Sacchi 4049
Parisi Gaetano (Ditta), fabbr. pianof., acc. al 20 c. Palestro. . . . . VII. 376
Parisi Silvio, fabbr. pianof., 76 v. Venti Settembre 376-77
Parisi-Faveria Celestre, maestra mun., 4 v. Passalacqua. 921
Parisini Enrichetta, fabbr. busti, 4 v. Accad. delle Scienze 309-23
Parisio Amalia fu Gius. 73 str. Superga 178
Parisse Ferdin., calzol., 42 v. Rossini 424
Parissi Ida, sarta, 46 v. S. Franc. da Paola. . . 304
Parlamento Luigi (Ditta), affitta vett., 7 v. Bava. 544
Parma coniugi, drogh., 42 v. Basilica . . . 442
Parma, Landriani e C., fabbr. lucido, 2 c. Oporto 425
Parmà Anna, neg. frutta e verd., p. Eman. Filiberto, merc. III 573
Parmeggiani Gius., ing. 21-22 40 v. Arcivescovado e 5 v. Cesare Battisti . . . 876,4129
Parmentola Franc., imp. post., 78 v. Madama Cristina 1092
Parmetler Ag., contab., 3 v. Andrea Provana . . 781
Parmetler Gaet., stuccat., *abit.* 4 v. Bava.
Parmetler Lor., rag., 22 v. Amed. Avog. 721-38
Parmetler Pietro, amministr. teatro Vittorio Eman., 40 v. S. Massimo 845,1442
Parmetler e C., stuccat., *1bis* v. Artisti. . 386,1002
Parmigiani Armando, 35 v. Vigone 1083
Parmigiani E., fabbr. camicie, 26 p. Castello Gall. Subalpina 325
Parodi, corriere, 5 v. Mazzini, 24-32 via Lagrange e 1 v. Urbano Rattazzi *p.* 494-97
Parodi Aug., impieg., 43 v. S. Massimo . . . 892
Parodi Antonio, sarto, 43 v. S. Massimo . . . 344
Parodi Carlo, maggior generale, 19 v. San Secondo 688
Parodi Domenica, agiata, 20 v. Po.
Parodi Felice, dott., 94 c. Vercelli 4013
Parodi Gian Carlo, rappr. 46-60 54 v. Venti Settembre 435
Parodi Gio fu Gius. e figli falegnami, 25 via Drovetti 68,374
Parodi Giovanni, rappr., 46 v. Princ. Amedeo 489
Parodi Giuseppe, dotte farm., 74 v. Monginevro 4023
Parodi M., parrucchiere, 40 v. Cibrario . . . 405
Parola A., frutta candita 20-44 43 v. Cigna 552
Parola Ant., vino ingr., 67 v. Nizza. 554
Parola Eric., farm., 23 c. Oporto e 43 v. Roma 4023-27
Parola Franc., imp. priv., 22 v. Reggio.
Parola Maria, dott. farm., 43 v. Roma. . . . 4027
Parola Nicola, legna e carb., vic. della Verna ang. v. Princ. Amedeo 384
Parona nob. Carlo Fabr., prof. e dott. diretl. pal. Carignano, 25 p. Castello 466 797,859-65-68-74-86-87
Parona nob. Cater. n. Robecchi, 25 p. Castello.
Parona Leop., fabbr. cartonaggi, 24 v. Porta Palatina 364
Parona nob. Teresita, Giulio, Piero, Edoardo, Camilla e Ang. Maria, 25 p. Castello.
Paronelli Maria, ved., agiata, 6 c. Vitt. Em. II.
Paronelli Tito Ces., proc. Cred. Italiano, 6 c Vittorio Eman. II. 4445
Paroni Arturo, impieg. Int. Finanza, 6 via Bogino 655
Paronzini Emilio, sarto, 9 v. Buniva . . . 342,839
Parri Giov., ing., 45 c. Inghilterra 689
Parri Walter, dott., 44 v. Marco Polo 693
Parri-Gaetano Adele, dotte farm., 44 v. Marco Polo 4023
Parrinello F. e C., vini, 47 c. Vinzaglio . . . 532
Parrocchia Enrichetta, 34 v. Maria Vittoria 916-42
Parrocchia Lor., ing. catast., 34 v. Maria Vittoria 656,782
Parrocchie:
di S. Agost. 47 v. S. Agostino . 465-66,206
di S. Alfonso Maria di Liguori 3 v. Netro . 206
dei Santi Angeli Custodi 37 v. S. Quintino . 46 206
della SS. Annunziata 47 v. Po . . 437,207
di S. Barbara 44 v. Assarotti . . . 434,207
di S. Bernardino da Siena, 44 v. S. Bernardino 207
B. V. delle Grazie (Crocetta) 6 v. Marco Polo 404,208
di S. Carlo 4 v. Alfieri 44,207
del Carmine 3 v. Carmine . . 45 403-34,207
di Cavoretto 390-tr priv. Bormida 34,464,242
del Corpus Domini 46 v. Palazzo di Città 407-40,208
di S. Croce 21-51 40 e 42 v Gattinara 80,208
del S. Cuore di Gesù 56 v. Nizza . . 424,208
del S. Cuore di Maria 40 v. Campana 44 428-57,208
di S. Dalmazzo 4 v. Orfane . . . 64,124,208
di S. Filippo, ang. v. Maria Vittoria e via Accad. delle Scienze 208
di S. Franc. da Paola 46 v. Po . . 437,208
di S. Gaetano al R. Parco 55,209
di Gesù Nazareno, 24 v. Duchessa Jolanda . 209
di S. Giacomo 386 Abbadia Stura . . . 9,242
di S. Gioachino 42 c. Porte Mosca 57,439,209

Parrocchie (segue):
di S. Giovanni (Metropolitana) . . . . *p.* 206
di S. Giovanni (Sassi) 45 str. Superga 178,242
di S. Giulia 7 p. S. Giulia. 466,209
della Gran Madre di Dio 209
dell'Immacolata Concezione 24 v. San Donato 456-59,207
del Lingotto 655 str. Grugliasco-Moncalieri 88 209
di Lucento 4 str. Lucento . . . 96,492,209
della Madonna degli Angeli 25 via Carlo Alberto 44,99,209
della Mad. di Campagna 235 str. Lanzo 92,209
della Mad. del Pilone 495 str. Casale 47,210
di S. Margherita 167 str. S. Margh. 70,467,212
di Maria Ausiliatrice 34 v. Cottolengo 62,240
di Maria SS. Addolorata 227 c. Moncalieri 440 244
di S. Maria 5 vic. S. Maria . . . 467,240
di S. Massimo 28 v. dei Mille . . 44,108,240
di Mirafiori 962 str. Castello di Mirafiori 49 242
di Mongreno 344 str. Mongreno . 443,242
di Nostra Signora della Pace 49 via Malone 240
di Nostra Signora della Salute 4-3-5 v. D'Allery 42,240
del Ss. Nome di Gesù, c. Reg. Margherita 240
dei Ss. Pietro e Paolo 4 v. Baretti 22,457,241
di Pozzo di Strada 665 strada Pozzo Strada 440,244
di Reaglie 479 str. Reaglie 446,242
di S. Secondo 6 v. Assietta 48,60,83,464,244
di S. Teresa, 5 v. S. Teresa 242
di S. Tommaso, angolo via Pietro Micca e v. S. Tommaso 242
Santuario del Patrocinio di S. Giuseppe 6 v. Bormida 34,244
di Superga 106 str. Superga . . 478,242
di S. Vito 428 str. S. Vito 469,242
Parrucchieri, ufficio collocc., 42 c. Siccardi . . 482
Parruzia Carla, segret. contab., 5 p. Consolata 1050-51
Parruzia Giulio Ces., agente imp., 5 p. Consolata 662
Partengo F., legatoria, 144 v. Nizza 366
Parussa Giuseppina, pettinatr., 8 v. Morosini . 408
Parusso-Girardengo A., sart., 47 v. Valp. Caluso 304
Parvis Cater. Ern., maestra mun., 45 v. Goffredo Mameli 926
Parvis Gio., farm., 24 v. Duchessa Jolanda 1023
Parvopassu Alfredo, ✕ generale a riposo, 24 v. S. Dalmazzo.
Parvopassu Carol. ved. Allemani e figli 193 str. Nizza 120
Parvopassu Giacomo, avv.-proc. 40-69 *studio* 8 v. Pietro Micca, *abit.* 2 v. dei Mille 967-77-97
Pascal M., lavori in capelli, 3 v. Roma 407,1028
Pascaud Annibale, rappr., 44 v. Cernaia . 486,1068
Paschero Franc., casse funebri e impresa trasp., *labor.* 40 v. Catania, *uff.* 3-62 24-26 via Barbaroux, *abit.* 61 v. Parma. . . . 382,493
Paschero Gio., macell., 4 v. Bertola 584
Paschero Gius., macell., p. Em. Filib., tett. pon. 584
Paschero Luigi, drogh., 6 v. Bellini. 442
Paschero Luigi, agnelli e montoni, p. Em. Filib., tett. pon. 584-86
Paschero R., macell., 449 c. Vitt. Eman. II . . 584
Paschetta frat. e sor. fu Mich. 52 v. Cibrario 57
Paschetta Eug., perito comm., industr. 88-71 *abit.* 423 c. Vitt. Em. II 993
Paschetta Eugenio, veloc. e autom. 34-67 via S. Teresa ang. v. Genova . 391-92-94,427-28 464-65-66-68-70-71
Paschetta Giovanni cord. e trecce, 32 via Lessolo, ... *p.* 95,333
Paschetta Gius., sarto, 4 v. Gius. Pomba . . 312
Paschetta Lucia, tintoria, 6 v. della Rocca . . 327
Paschetta Pietro, parrucch., 32 v. S. Secondo 403
Paschetta-Ferraro Mirryna, agiata, 123 corso Vitt. Eman. II.
Paschetto Ant., prof., 47 v. Carlo Alberto . . 904
Paschetto Celeste, prof., 47 v. Carlo Alberto . 907
Paschetto Teresa, profa. dotta in scienze naturali, 47 v. Carlo Alberto 907-13
Paschetto Virginio, ing., 37 v. Bertola . . . 628
Paschieri Lorenzo, 22 v. Orto Botanico . . . 685
Pascoli Pietro, 8 v. Schina 471
Pasero coniugi, merc.-chinc., 429 c. Reg. Margh. 332
Pasero Carlo, avv., 54 v. Massena.
Pasero Carolina di Giuseppe in Frecchio 26 str. Venaria 489
Pasero Emilio, maestro pianof., 34 *bis* via Maria Vittoria 485,939
Pasero Giov., 34 v. S. Quintino 836
Pasero Giovanni, parrucch., 40 c. Orl assano . 405
Pasero Lorenzo, 11 v. Belvedere 958-47
Pasero P., pellett., 93 v. Venti Settembre 325,447
Pasero Pietro, verific. ferr., 20 v. Barbaroux.
Pasetto Cesare, 43 v. Artisti 845
Pasili Maria, magl., 58 v. Venti Settembre . 322
Pasini, negoziante, 4 v. Botero.
Pasini Adele fu Dom. in Raineri 48 v. Aporti 15
Pasini Chiara di Gio. 2 v. Belavista . . 26,84
Pasini Chiarina in Ferria 545 str. degli Alberoni (Cavoretto) . . 44,50,425-26-59
Pasini Franc., panett., 42 v. Bellezia 579
Pasini Gius., imp. R. Econ., 47 v. Berthollet . 667
Pasini Luigi, archiv., 40 p. Castello 643
Pasini Vitt., cons. Corte d'App. 59 str. Val Patonera 485,676-77
Pasino Agostina, fabbr. calze, 20 v. Chiesa della Salute 324
Pasino Edoardo, impieg., 45 v. Valp. Caluso . 1094
Pasino Gio., dott., 7 v. Marenco 1043
Pasino Michele, 26 v. Berthollet. 1074
Pasio Vitt., comm. Pret., 40 v. Corte d'App. 683-85
Pasqua frat. 9 c. Dante 422
Pasqua Gio., ull. post., 29 v. Nizza. 1096
Pasqua Michele, aggiunto segret., 45 v. Bogino 677
Pasqua Vittorio, pellett., 2 v. S. Secondo . . 447
Pasqua e Gentile, legat., 47 v. Lagrange . . 364
Pasqual Pietro, impres., 61-66 23 v. Bologna 390
Pasqual-Brocca frat., cappellai 9 v. Basilica 308-09
Pasqual-Brocca Agost. fu Bern. 55 v. Po . 67,97
Pasqual-Brocca Bernard., rag. dott. *studio* 54-21 9 p. Statuto 67,97,994-98
Pasqual-Vitruvio Cristina in Forgnone 4 v. Giacomo Medici 82
Pasquale coniugi, latteria, 43 v. S. Donato . . 549
Pasquale coniugi, parrucch., 2 v. Gio. Berchet . 405
Pasquale Agostino, fumista, 55 v. Po 394
Pasquale Angela, mag. alim., 6 v. Barbania . 862
Pasquale Anna, gelateria, 66 v. S. Donato . 534-49
Pasquale Camilla, maestra di canto, 44 v. Montevecchio 964
Pasquale Clemente, latteria, 44 v. S. Donato . 549
Pasquale Franc., avv., dott., 6 v. S. Tommaso . 977
Pasquale Franc., calzol., 10 p. Statuto . . . 424
Pasquale Giuseppina, tratt., 7 v. Sassari . . . 547
Pasquale Marianna, maestra di musica, 44 via Montevecchio 960
Pasquale Matteo, sacerdote, 78 v. Venti Settembre.
Pasquale Vincenzo, ing., 3 c. S. Martino . . . 985
Pasqualetto Pietro, trattoria, 39 str. del Nobile 520
Pasquali Andrea, sarto, 76 v. Villafranca . . . 342
Pasquali Ang., impieg. daz., 31 v. Roma. . . 624

Pasquali Ernesto M., ✕ rag., industriale, *ufficio* 37-99, *teatri* 90-39 75 c. Stupinigi *abit.* 21-70 2 v. Vico . . . . *p.* 1047-167
Pasquali Film stabil. cinem., *amministrazione* 37-99, *teatri* 90-39 75 c. Stupinigi 435
Pasquali Gio., spediz., 76 v. Villafranca . . . 493
Pasquali Gio., tratt., 7 v. Cigliano. 520
Pasquali Maggiorino, agiato, 25 c. Francia.
Pasquali Vitt., ✕, med. chir., 21-70 40 via Vassalli Eandi 1043-48
Pasqualin e Vienna, impresa costruz. 43-76 76 v. Ormea 390
Pasqualini Clodoveo, pubbl., 2 v. Po . 873,1040
Pasquarelli Feder., avv. 86 c. Vitt. Em. II . 499
Pasquarelli Oreste, ✕ 5 str. Val San Martino 487
Pasquariello Raff., uff. post., 76 v. Villafranca 1096
Pasquario sorelle fu Gaetano e nipoti Ardoin 7 v. Villa della Regina 494
Pasquario Antonietta 625 str. Riviera (Lingotto) Cascina Ciattigliera . . . 450
Pasquario Francesca ved. Olmi dell'Olmo 2 v. Monti 446
Pasquario Luigi, 3 c. Reg. Margherita . 850,1456
Pasquario Teresa in Forno 483 str. di Nizza 66
Pasquario V., rappres. 29-60 4 v. Valeggio . 484
Pasquario Vittorio, avv. 31-08 625 str. Riviera (Lingotto) Casc. Ciattigliera. . 450 334,775,974 1056-78
Pasquero Alessandra fu Giac. in Varetto 470 str. di Bertolla 30
Pasquero Costanzo, tratt., 41 v. Varaita . . . 520
Pasquero Gius., impieg., 40 *bis* v. Bern. Galliari.
Pasquero Gius., vinaio, 37 c. Vitt. Eman. II . 540
Pasquero Gius. (Ditta), tacchi gomma, 38 via Cernaia, ... 428
Pasquero Livia in Marengo 42 *bis* via Saluzzo 424-25
Pasquero M., mag. alim., 23 str. della Venaria 562-79
Pasquero Maria, latteria, 40 v. S. Massimo . . 549
Pasquero Michele, sarto, 28 v. Maria Vittoria. 342
Pasquero Quinto, tacchi gomma, 32 v. S. Donato 428
Pasquina Anna 88 c. Gio. Lanza 84
Pasquina Natale, ing., 45 v. Roma . 894,904-38-45
Pasquina Secondo fu Pietro 4 v. Pomaro . 438
Pasquini A., ✕, med.-chir., 23 v. dei Mille . . 954 1043-104
Pasquini G., tabacc., 37 v. Po 659
Pasquini Ottaviano, pensionato, 4 v. Sagliano.
Pasquino Ferdin., marmista, 20 v. Catania . . 386
Pasquinoli Ada, maestra mun., 4 v. Bagetti . 927
Pasquinoli Riccardo, drogh., 41 p. Statuto 442,529
Passaleva coniugi, drogh., 76 v. Nizza. . . . 412
Passaleva frat. e sor. fu Giac. 87 str. vic. del Tadini 479
Passaleva Carlo, 76 v. Nizza 844
Passaleva Gius., vinaio, 444 v. Mad. Cristina . 540
Passaleva Pietro e figlio, materass., 19 v. Carlo Alberto 375,429
Passaleva Ulisse-Mario, Oreste e Teresa 87 st. vic del Tadini. 479 95
Passarin Andrea, dott., 34 v. S. Domenico . . 904
Passarina Eligia ved. Gozzi 10 p. Vittorio Emanuele I e 31 v. S. Vito 24,469
Passarino Angelo (eredi) 26 via Maria Vittoria . . 44,60,102-21-60-65-67-70-86,640
Passarino Carlo (eredi) 25 v. Cernaia . 32,60 470-98
Passera fratelli, decoratori, 23 v. S. Quintino e 45 c. Siccardi 347
Passera Agostino, teol., 31 v. S. Chiara . . . 717
Passera Celest., decor. appart., 5 c. Oporto. . 347
Passera Egidio fu Gius. 47 v. Revello *p.* 449
Passera Maddalena, tratt., 4 v. Montebianco 520
Passera Michele, 20 v. Pietro Micca 946
Passera-Poretto Madd., riv. giornali, p. S. Carlo ang. v. S. Teresa 354
Passerano (*vedi* Radicati di).
Passeri Angelo, sarto, 35 v. Beaumont 342
Passerin d'Entrèves e di Courmayeur conte Carlo Piero 82-90 5 c. Vitt. Em. II . . 644
Passerin d'Entrèves e di Courmayeur conte Ettore, 5 c. Vitt. Emanuele II. 728
Passerin d'Entreves e di Courmayeur conte Ettore, avv., consigl. provinc. (Châtillon) 26-62 5 c. Vitt. Eman. II. 646-52-54,760-64 4064-427
Passerin d'Entrèves e di Courmayeur nobile Maria nata Ceriana 23 v. Po e a St. Cristophe-Aosta. 437
Passerin d'Entrèves e di Courmayeur contessa Maria n. Gamba 5 c. Vitt. Em. II 94 424-24,753 64
Passerin d'Entrèves e di Courmayeur contessa Paola n. Ferrero di Palazzo e d'Ormea 5 c. Vittorio Emanuele II.
Passerini Gildo, ✕, med. chir., 49 v. Carlo Alb. . 694 1043-18-49
Passerini Gio., impieg., 42 v. Bern. Galliari.
Passerini Ida, insegn. ist. Duch. Isabella . . . 950
Passerini Silvio, rappr., 84 v. Venti Settembre . 484
Passeron Franc., sarto, 33 v. S. Massimo . . . 342
Passerone Andrea, boltaio, 4 v. Cappel Verde 383
Passerone Gius., parrucch., 44 str. di Lanzo . . 405
Passerone Luigi, impiegato, 28 v. Rossini.
Passeroni Ippolito, oref., 48 v. Carlo Alb. 339,1058
Passeroni Ippolito, rag., 4 v. Barbaroux . . 1074
Passigli Alessandro, rappr., 30 v. Po 484
Passigli Alfredo, ✕, maggiore, 2 p. Carignano.
Passigli Gustavo, rappr., 30 v. Po 484
Passigli Lina, rammendatr., 30 v. Po 345
Passigli Nella Ines, 2 p. Carignano.
Passigli Ubaldo, impieg., 2 p. Carignano.
Passone Luigi, geom., imp. mun., 3 v. Thesauro . 645
Pasta frat., biancherie, 4 v. Genova. 324
Pasta Albino, 14 p. Gran Madre di Dio . 642,1064
Pasta Alessandro, ✕ (Ditta di Pasta Gio. Mario e sorelle), fotogr., 36 c. Vitt. Eman. II . . 360
Pasta Angelo, uff. post., 38 v. S. Secondo . 1094
Pasta Bernardo, succ. Ambrosetti fotog., 3 v. Venti Settembre e 4 v. Volta; *abit.* 20 v. Bussoleno 39,360
Pasta Bianca, agiata, 14 p. Gran Madre di Dio.
Pasta Carlo, editore, *abit.* 27 v. Carlo Alberto, *neg.* 22 p. Castello ang. 2 v. Acc. Scienze 353-54
Pasta Giac., 8 c. Graglia 827
Pasta Giovanna in Foglia 2 v. Niccolò Barberis 449
Pasta Gio., farm., 36 c. Vitt. Eman. II . . . 1023
Pasta Gio. Mario e sor., fotog., 36 c. Vitt. Eman. II 360
Pasta Gius., 76 v. Venti Settembre 685
Pasta Giuseppe, scultore, 27 v. Carlo Alberto. 1002
Pasta Luigia ved. Mandrile 675 str. vicin. della Pronda 143
Pasta Teresa, maestra mun. 44 v. Fontanesi . 925
Pasta Teresa, sarta, 27 v. Carlo Alberto. . . 304
Pasta-Giovara, sarta, 76 v. Venti Settembre . 304
Paste Bartol., corriere, 24 v. S. Tommaso . 495
Paste Lorenzo, parrucch., 40 p. S. Giovanni e 4 v. Basilica. 405
Pastè-Villa Emilia, levatr., 62 v. Gioberti . . 1034
Pasteris Domenico 44 v. Pont 92
Pasteris Enrichetta 356 v. Assisi 24 64,79,442-64-76-77-92

Pasteris Gio. commerc., 39 v. Garibaldi.
Pasteris Gio., ing., 44 v. Princ. d'Acaja. . *p.* 1108
Pasteris Gio., Vitt. e Franc. 7 v. Pont. .439
Pasteris Giulia, levatr., 34 c. Princ. Oddone 1034
Pasteris Gius. fu Ant. 36 v. Lanzo. . . . 92
Pasteris Lor. 23-99 21 v. Salbertrand.
Pasteris Lorenzo e Ferraro Carolina coniugi 4 v. Scarlatti. 174
Pasteris Severino, falegn., 44 v. Barolo . . .382
Pasteris Ugo, geom., 39 v. Garibaldi 989
Pasteris Vitt. 58 str. di Lanzo. 93
Pasticceria Eridano, 48 v. Po. 544
Pastificio Bolognese, c. Siena ang v. Goldoni . 575
Pastificio Italiano 34-33 27 v. Lagrange, 34-15 9-41 v. Biella 32,575,1153
Pastore coniugi 164 str. Sassi 470
Pastore coniugi, mag. alim., 22 v. S. Ottavio . 562
Pastore frat. e sor. fu Gius 46 c. Brescia 36,118
Pastore sorelle, neg. frutta, 2 v. Baltea 573
Pastore ved. e figli 295 str. Casale 47
Pastore Alb., birr. e ristor., 404 vic. Valsalice 530-40
Pastore Ang., macell., 42 str. Val S. Martino . 584
Pastore Annibale, dott., prof., 45 v. Pastrengo 885,903
Pastore Antonio di Ant. 9 v. S. Antonino .467
Pastore Benedetta in Gasparre 60 v. S. Rocco 464
Pastore Benedetto costruz. in ferro e mecc. 5-69 70 v. Parma. . . 429,473-74,933
Pastore Carlo, marmista, 17 v. Catania . . .386
Pastore Carlo, libr. e cartol., 87 v. Frejus 365,684 772,1166
Pastore Cesare e cons. Lelole Paolina 24 v. Rossana. 455
Pastore Cesare, avv. *studio* 9 via S. Teresa, *abit.* 5 v. Silvio Pellico. . . 74 1057-1469
Pastore Cesare (Ditta), liquor. 33-49 5 piazza Emanuele Filiberto 525
Pastore Edoardo fu Dom., ing. 14 v. Ancona 43
Pastore Eugenio, ten. colonn., 50 v. Cavour.
Pastore Franc., geom, consorte e figli 28 v. Mongrando 442
Pastore Francesco, geom., impieg. mun., 46 v. Pilletti 644-63
Pastore Franc., tratt., 386 str. di Chieri 519
Pastore Gio. e madre 64 v. Leyni 95
Pastore Giulia in Tosco 15 v. Palazzo Città 127
Pastore Gius. e figli, stampi per lavoraz. cioccolato, 5 v. Bonzanigo 372
Pastore Iginia, fabbr. cravatte, 21 v. Porta Palatina 325
Pastore Luigi fu Carlo 109 vic. Valsalice 27,187
Pastore Luigi, prof., 63 c. Princ. Oddone . .904
Pastore Maria ved. Boglio 8 v. Cardinal Maurizio 43
Pastore Maria, rigatt., 38 v. S. Anselmo 334
Pastore Mario, 23-13 22 c. Francia . 77 174,770,1050-84-123-64
Pastore Mario, geom., mecc. di precisione, 9 via Pio Quinto 459,989
Pastore Martino 104 str. Valsalice. .487,491
Pastore Martino, fabbrica foot-balls e sportivi 48-85 216 c. Regina Margherita 447
Pastore Ottavio, 19 v. Venti Settembre . 1155-56
Pastore Ottavio, 6 v. Amedeo Avogadro . 639,1035
Pastore P., usciere giud., 35 v. S. Chiara . . 679
Pastore Paolo, 37 c. Spezia. 1155-56
Pastore Pietro, 5 v. Bonzanigo 794
Pastore Pietro, medico-chirurgo, 62 v. Venti Settembre 776,1013-18
Pastore Sec. e cons. Rocci 14 v. Volpiano 200
Pastore Teresa n. Montanaro, ispettrice, 4 via Santorre Santarosa 747
Pastore Vittoria ved. Audisio (eredi) 14 str. Val S. Martino . . . . . *p.* 49,487
Pastore-Gaieri Lina, maestra mun., 63 c. Princ. Oddone 824,929
Pastore-Mucchi Maria, 45 v. Pastrengo 942
Pastorelli Gerol., 35 v. Gioberti.
Pastoretto Maria, calzol., 18 c. Vercelli. . . .424-25
Pastori Franc. (Ditta), prod. metall. 14-98 4 v. Artisti 456-88
Pastorini Carlo, maestro mun., 127 str. Lanzo .925
Pastorini Costantino, magg., 6 v. Rosmini 702
Pastorini Paolo, impieg. post., 29 v. Vinc. Vela 1096
Pastorini Silvio, 127 v. Lanzo. 824
Pastorino Giac., rag., impieg. mun., 2 v Leonardo da Vinci 625
Pastorino Giuseppe, ragion. 44-38 24 via Roma, *villa* 495 str. Ronchi 992
Pastorino Paolo, impieg post., 2 v. Leonardo da Vinci 1094
Pastoris Olimpia e figli 6 v Carena. . . . 44
Pastoris di Casalrosso nob. Giulia in Carrassi del Villar 8 c. Vitt. Eman. II . . .499
Pastoris di Saint-Marcel contessa Albertina ved Tealdi 44 v. Cavour 31
Pastormerlo Luigi e cons. 25 v. Venasca . 489
Pastrone Carlo fu Gius. 27 v. Cristalliera . 63
Pastrone Carlo, vettur., 31 v. Crist. Colombo 509-10
Pastrone Clara, latteria, 448 c. Casale. . . .549
Pastrone Gio. 187 c. Quintino Sella . . .445
Pastrone Gio. 43 v. Gioanetti . . . 83,1430
Pastrone Gius. Franc. Malvina e Benedetto fu Michele 29 v. Cristalliera. . . .63
Pastrone Luigi, panett., 4 c. Vinzaglio . . .579
Pastrone Pietro, neg. ferram., 489-493 v. Nizza .445
Pasuti Marino, rappr., 16 c. Casale . . . 366,483
Pataccia Ces. ing., 49 v. Bern. Galliari 28,168
Pataccia Ernesto e Maria fu Gius. 49 via Bernardino Galliari 28,168
Patamia Alfr., 50-75 18 v. Morosini. 17
Patarchi frat. e sor. fu cav. Filippo 34 via Vasalli Eandi. 82,189
Patarchi F. (Ditta), legat. libri, *negozio* 17-66 3 v. Garibaldi; *stab.* 9-81 41 v. Giacinto Collegno 337-44-64,414-45-47
Patarelli Teresa, agiata, 47 v S. Massimo.
Pateri nob. Fanny n. Rubin-de-Cervin, 2 v. Andrea Doria.
Pateri Gius., med.-chir., 44 c. Vitt. Em. II. .1045-49
Patetta Eugenia, agiata, 44 v. S. Massimo.
Patetta Feder., prof., 44 v. S. Massimo . 640,866 869-70-84-88
Patetta Simplicio, 17 c. Re Umberto . .447
Patetta e Decker rappres. 1-54 47 corso Re Umberto 433,320,488,1028
Pathé frères, 43 v. Nizza 455
Patinoire Rubiola, 72 str. della Fossata.
Patono Teresa, stiratr., 6 v Belvedere. . . .326
Patria Enrico, capo-tecn. Telef. dello Stato 41-00 52 c. Vigevano 1097
Patriarca Alfredo, 51-62 40 via Beaumont 479,1064-84-137-38
Patrioli Giovanna, maestra mun., 2 v. Rosine e 40 v. Po 924
Patriti V., sarto, 2 p. Vitt. Em. I. 342
Patrito Francesco, calzol. 165 v. Mad. Cristina 424
Patrito Gio., 66 c. Vitt. Eman II 816
Patrito Lorenzo, agiato, 42 v. Maria Vittoria.
Patrizi Cecilia, linger., 37 v. della Zecca . . .315
Patrocinio (Società) pei poveri dimessi dal Manicomio 18 36 16 v. Biella 743
Patronato Cesare Lombroso per l'educ. corretta dei minorenni 19-79 3 v. Arcivescovado 785

Patronato Giov. operaie, labor. stir., 30 v. San Domenico . . . . . *p.* 326
Patronato Gratuito collocamento, 3 v. Massena. 482
Patronato Profughi 52-22 3 v. Basilica.
Patronato Provinc. per gli orfani dei contadini morti in guerra 49-35 11 p. Castello . 824
Patronato Scolastico Centrale 45-49 22 via S. Franc. da Paola 769
Patronato Scolastico della Scuola Laboratorio « Maria Laetitia », 9 v. Meucci. . . . 914
Patronato di Soccorso per gli operai colpiti da infortunio sul lavoro, 6 v. S. Tommaso. 806
Patronato Subalpino della Cassa Nazionale di Previdenza per la vecchiaia e la invalidità degli operai, 6 v. S. Tommaso 844
Patronato di Vigil. sugli orfani dei maestri elem., 6 v. Bogino. 824
Patronati Scuole urbane:
Alfieri V., 40 v. Principi d'Acaja 770
Allievo G., v. Conte di Roccavione 770
Aporti F., 6-8 v. Barolo 770
B. V. di Campagna, v. Gugl. Massaia. . . .771
B. V. del Pilone, 245 c. Casale 771
Boncompagni, 7 v. Galvani, sede provvis. 3 v. Clemente. 771
Borgo S. Paolo, sede provvis., 4 v. Barge . .774
Carducci Giosuè (già *Monviso*), 9 c. Oporto . 772
Casati Gabrio, 29 v. Villarfocchiardo sede provv. 4 v. Frejus 772
Coppino Michele, 85 c. Vinzaglio, sede provvisoria 46 c. Parigi 772
D'Azeglio, 4 v. Lodovica e 44*bis* v. Lanfranchi. 773
De Amicis Edmondo, 32*bis* v. Cibrario. . .773
Fontana Leone, 49 v. Buniva. 773
Gozzi Gaspare 45 v. Gassino 773
Lessona Michele, 8 v. Messina 774
Lucento, 24 str. di Lucento 774
Manzoni Alessandro e del Lionetto, 51-53 c. Altacomba e str. Lionetto, sede provvisoria 88 v. Cibrario 774
Mazzini G. e Succurs. *Gerbido*, 50 v. Tripoli, sede provv. 57 v. Tripoli 775
Monti Vincenzo, 11 v. Monti. 776
Muratori A. L., ang. v. Ricasoli e c. Graglia, sede provv. 16 v. Balbo 775
Pacchiotti, 8-10 v. Bertola 776
Parini G., 26 c. Ponte Mosca ang. c. Brescia 776
Pellico Silvio, 9 c. Dante, sede provv. 9 v Monti 776
Pestalozzi Enrico, 32-34 v. Montebianco . .777
Pozzo Strada 777
Rayneri, 23 v. Burdin e 24 v. Saluzzo . .777
Regio Parco 778
Ricardi di Netro, 8 v. Sebastiano Valfrè .778
Rosmini A., 3 v. Cittadella. 778
Solopis F., 25 v. del Carmine. 779
Tasso Torquato, p. S. Giovanni e 45 v. Basilica, sede provv. presso scuola G. Pacchiotti 779
Tommaseo Nicolò, 1 p. Cavour 779
Troya Vincenzo, 49 v. Principe Amedeo. .780
Vittorino da Feltre, 249 v. Nizza 780
Patronati Scuole rurali:
Cavoretto 780
Lingotto, 656 str. Grugliasco-Moncalieri . .780
Mirafiori, 948 str. di Stupinigi 781
Reaglie, 462 str. di Chieri 781
Sassi, 78 str. Mongreno 781
Patrone frat. e sor. fu Fel. e loro madre 4*bis* v. Ospedale 31,470-83
Patrone A., fabbr.-ferr., 2 v. Giorgio Pallavicino 474
Patrone Anna ved. Baietto, neg. frutta e verd., 3 v. Melchior Gioia 573
Patrone Dom., parrucch., 10 v. Stradella. . *p.* 405
Patrone Emma in Cerato, mag. alim., 3 via Duchessa Jolanda. 562
Patrone L., panett., 57 v. Garibaldi 545-79
Patrone Pietro, orefice, 42 v. S. Massimo . 1062
Patrosso Caterina, caffè, 49 v. Brindisi . .524-49
Patrucco coniugi, vinai, 14*bis* v. Vanchiglia . .540
Patrucco Carlo, direttore Coop. Parrucchieri d'Italia 28-25 3 v. Giovanni Prati *abitaz.* 42 v. Cernaia. 402,663
Patrucco Cristoforo, cambio, 18 v. S. Francesco da Paola; *abit.* 76 c. Vitt. Em. II. . . . 298
Patrucco Gio. (Padre), rett. chiesa S. Giuseppe, 28 v. Mercanti. 209,745
Patrucco Vitt., fabbr. gambali, 6 c. Siccardi . .449
Patruno Carmine, avv., 24 v. della Rocca 667
Pattarelli Pietro, lattoni., 246 str. Moncalieri .450
Pattarino Gio., imp. telegr., 25 v. Superga . . 1094
Patti Ang., rappr., 22 v. Cardinal Maurizio. .484
Patti Carm., dott. not., deleg. P. S. (R. Questura) 648
Pattone Angelo 8 v. Netro. 449
Pattoni Gio., ombrell., 3 c. Valentino . . 334-35
Pattoni Gius. (Ditta di Pattoni Paolo) ombrellaio 47-79 *negoz.* 31 v. Lagrange *fabbr.* 45-57 164 v. Nizza. 424,334-35,780
Paulis Renato, avv., 4 v. Palmieri. 664-79
Paulon Gio., coltell., 6 v. Andrea Doria. .462
Paulotti e Forneris, mode e novità, 33 v. Mazzini 307
Paulucci Enrico, 98 c. Vitt. Em. II. . . . 1069
Paulucci delle Roncole mar. h. Amalia n. Mondo. 94 c. Vittorio Emanuele II.
Paulucci delle Roncole nob. Maria, Renzo ed Enrico, 94 c. Vittorio Eman. II.
Paulucci delle Roncole march. Paolo, tenente-generale, 94 c. Vittorio Emanuele II. 1060
Pautassi coniugi 41 str. Cavoretto . . . 17,50
Pautassi frat. e sor. 34 v. S. Franc. da Paola 160
Pautassi Edoardo, commerciante, 49 v. Maria Vitt.
Pautassi G. B., capo-tecn., 34*bis* v. Cibrario .688
Pautassi Giuseppe 35 v. Cibrario. . . 56,133
Pautassi Gius., med.-chirurgo 21-63 42 corso Orbassano 630,733,1043
Pautassi Gugl., rag., 28 c. Raffaello 991
Pautassi Vincenza, maestra mun., 24 c. Oporto 954
Pautassi Vitt., dott., 4 v. Sacchi, *abitazione* 23 v. Massena 1025
Pautassi e Pepino 21-09 fabbr. letti in ferro e ottone, 26 v. Amedeo Peyron . . . 375
Pautasso frat., neg. gran. 1-30 13 c. Oporto . .374
Pautasso frat. e sor. di Gio. Mich. 14 v. Varazze 188
Pautasso sorelle, mag. alim., 76 c. Re Umberto 562
Pautasso Anna, stiratr., 165 v. Mad. Cristina . .326
Pautasso Attilio, esattore gas, 25 c. Firenze.
Pautasso Ettore 297 str. Lanzo . . . 92,189
Pautasso Fed., vettur., 43 v. Borgo Dora . . .340
Pautasso Felicita, 121 v. Nizza 842
Pautasso Felicita, levatr., 4 v. Mazzini 636
Pautasso Gio., 43 c. Oporto 1179
Pautasso Gio., latteria, 304 str. di Lanzo . . 349
Pautasso Gius., giocattoli, 7 c. Vinzaglio. . . .336
Pautasso Gius., macell., 1 v. Monti 584
Pautasso Giuseppina ved. Antonino 42 via Duchessa Jolanda 68
Pautasso L., modista, 2 v. Porta Palatina . .307
Pautasso Lor. fu And. 15 v. Ellero . . . 69
Pautasso Michele, impieg., 79 c. Vinzaglio. . 842
Pautasso P., orolog., 37 v. Po. 340
Pautasso Pietro, calzol., 60 v. Colli 424
Pautasso Rosa ved. Valsania 1048 str. Castello Mirafiori. 49
Pautasso Sebast. fu Ant. 171 v. Demonte . 66
Pautasso Secondo Tomm., vinaio 15 c. Francia. 540-62
Pautasso-Campora Adele, levatr., 121 v. Nizza 1034

Pautié, ricam., 44 v. della Rocca . . . . . *p.* 329
Pautre Stefano 47 str. Lucento 96
Pautrier Enrichetta, agiata, 37 v. S. Franc. da Paola.
Pavan Ant., macellaio, 18 v. S. Donato . . . 384
Pavan Bruno, 3 v. Vassalli Eandi 926
Pavani Natale, vinaio, 69 v. Monginevro. . . . 540
Pavarino Carlo, 24 v. Carmine 1039
Pavarino Clotilde, maestra mun., 1 v. S. Franc. da Paola 925-58
Pavarino Felicita ved. Boniscontro e figlio 27 *bis* c. Ponte Mosca 139
Pavarino Giov., 28 v. Lagrange 826
Pavarino G. L., prof. dott., 42 v. Roma . 910,1023
Pavarino Luigi, avv.-proc., 6 v. Cernaia *abitazione* 4 v. Balbis 967-77-97
Pavarino Pietro 34 v. Palestrina 128
Pavarino Teod., chir.-dent. 42-52 4 via S. Franc. da Paola. 41,434,1020
Pavarone Anna in Albertario 46 v. Chiesa della Salute 55
Pavarone Gio., edic.-giorn., p. Statuto angolo c. Princ. Oddone 354
Paveri marchesa Anna, 9 p. Solferino.
Pavese coniugi 40 v. Volvera. . . . 87,200
Pavese Edvige, maestra mun., 29 c. Raffaello . . . 928
Pavese Emilia, agiata, 44 c. Valentino.
Pavese Luc., radio-telegr., 34 v. Maria Vittoria.
Pavese Luigi, agente d'assic., 2 v. Saluzzo.
Pavese Luigi, geom., 25 v. Po 657
Pavese Natale, vettur., 9 v. Casalborgone . . . 542
Pavese Placido, neg. ferram., *3bis* v. Cottolengo 443-45
Pavese Pietro, orolog., 76 c. Vitt. Em. II . 340, 756
Pavese Vincenzo 14 v. Givoletto 86
Pavese-Orecchia Luigia Onor., maestra mun., 38 v. Torricelli 933
Pavesi Emilia ved. Rossi 4 v. Andr. Provana. 462
Pavesi Gius. 24 v. Chivasso 56
Pavesi Gius. e Righetto Carlotta-Marianna coniugi 63 str. Paletto. 428
Pavesi Marianna, stiratr., 34 v. Maria Vittoria. . 326
Pavesi Pietro, capit., 49 v. Mad. Cristina.
Pavesi-Gotta Maria, maestra mun., 42 v. Agostino Lauro 923
Pavesio coniugi 42 v. Borgosesia 34
Pavesio frat. e sor. fu Luigi 134 str. Casale 47
Pavesio ved., neg. uova, p. Eman. Filiberto (merc. IV) 554-66
Pavesio Alb., imp. catasto, 39 v. Princ. Tomm. 656
Pavesio Amilcare, caffett., 7 p. Em. Filib. 525-29,840
Pavesio Angela, tintoria, 7 v. Massena . . . 327
Pavesio Angelo, e Luigi frat. 29 via S. Franc. da Paola 405-60
Pavesio Antonio 49 v. Card. Maurizio . . . 43
Pavesio Bartol. Romualdo 21 v. Asti . . . 18
Pavesio Camilla e Cristoforo Colombo fu Pietro 127 v. Nizza 420
Pavesio Carlo, avv.-proc. 40-10 22 via Corte d'Appello . . . 706-46-69,830,967-77 1048-85
Pavesio Carlo, indor., acc. al 34 *bis* v. Maria Vittoria 343
Pavesio Carolina 1 tratt. e mag. alim., 25 via Caprera 43,520-62
Pavesio Caterina, riv. giorn., 16 p. Statuto. . . 356
Pavesio Cesare fu dott. Luigi, libraio, 15 via Rosine 354
Pavesio Cristina, ricam., 20 v. Pietro Micca . 329
Pavesio Crist. Colombo, tratt. 19-11 127 v. Nizza. 520
Pavesio Erm., mode e novità, 16 p. Castello . 309
Pavesio Felice, calzolaio, 4 v. Lanzo 424
Pavesio Felice, legna, carb. e vini, 3 v. Viverone 384
Pavesio Felicina ved. Civavegna 12 corso Duca di Genova 32,68,83,98,137
Pavesio Franc. 49 v. Asti . . . . . *p.* 18
Pavesio Francesco Zaverio, dott.-procuratore *ufficio* 60-51 67 v. Venti Settembre, *abitaz.* 4 v. S. Maria. 977
Pavesio Gabr., maestro munic., 92 v. Madama Cristina 927
Pavesio Gio., 230 str. Lanzo 93
Pavesio Gio., avv., impieg., 24 v. Cernaia . . 805
Pavesio Gius., barche, 286 str. Moncalieri. . . . 543
Pavesio Gius., vinaio, 24 v. Asti 540
Pavesio Lucia, pollami e selvagg., p. Emanuele Filib. (merc. IV). 566
Pavesio M., drogh., 48 v. Giorgio Pallavicino 442
Pavesio Maria, maestra mun., 92 v. Mad. Cristina 930
Pavesio Paolo, prof., 24 v. Cernaia . . . 820
Pavesio Pietro, confett. 39-087 v. S. Massimo e 35-11 42 v. Po 529-44
Pavesio Tecla, mag. alim., 66 c. Vinzaglio. . . 562
Pavesio Teresa, mag. alim., 24 v. Monginevro. 562
Pavesio Zaverio, avv., 67 v. Venti Settembre, *abit.* 4 v. S. Maria 971
Pavesio e C. (Ditta), rappr. 43-00 4 v. Po . . 400
Pavetti Gio., 9 p. Statuto 684,843
Pavia Ang. fu Giuseppe, 33-35 46 v. Berthollet 28,102-04-46-98
Pavia Carlo, vinaio, 34 v. S. Massimo. . 515 40
Pavia Edmondo e cons. 462 str. vicin. della Viola. 497
Pavia Edmondo, parrucch., 3 p. S. Martino . 495
Pavia Giacomo, ing., 74 c. Vittorio Eman. II . 701
Pavia Livia in Wollemborg 35 v. Garibaldi 79,491
Pavia Luigi fu Gio. 418 str. Lanzo . 93,446 0
Pavia Luigia in Sona 44 v. Foggia . . . 75
Pavia Nicola, dott., ing., ispett. ferr., 34 c. Siccardi 873,985,1063-85-100
Pavia Odoardo, segr. princ. ferr., 4 v. Goito . 1403
Pavia e Nay, zincogr., 3 v. Davide Bertolotti . 359
Pavia-Ariano Adele, 46 v. Berthollet 754
Pavia-Sarboraria Matilde, sarta, 8 v. Orfane . 314
Pavignano G., calzol., 44 v. Botero. 424
Pavignano Maria, sarta, 34 c. Siccardi. . . . 304
Pavignano e Boella, tipogr., 6 v. S. Fr. da Paola 356
Pavito frat. e sor., profum. e lavori in capelli 51-12 31 v. Lagrange 402-07
Pavone Paolo, impieg., 70 v. Gioberti.
Payrolero Giacomo 8 v. Schina. 474
Pazzini frat. e sor. fu Carlo 50 c. Casale 45,47
Pazzini Pietro, pens., 4 v. S. Maria.
Peano frat. di Ang. 39 c. Mass. d'Azeglio . 104
Peano frat. e sor. fu Gio. 39 c. Massimo d'Azeglio. 104
Peano Andrea, ✱, avv., 4 v. Crimea . 1135-64
Peano Anna ved. Faletto, 245 str. Saffarone 456
Peano Carlo Alb., ten.-gen., 3 c. Valentino . 864
Peano Emma ved. Gautero, banco lotto, 23 via Bernardino Galliari 664
Peano Ermelinda, neg. vini, 18 v. Issiglio . . 534-40
Peano Gius., prof. 4 v. Barbaroux e *villa* 566 str. Val Patonera 485,780,865-86
Peano Greg., cappellaio, 19 p. Castello . . . 308
Peano Paolina ved. Mosso e figli 7 via Ceres. 32
Peano Luigi e figli, *Cartiera di Beinette* 43-20 4 v. Pietro Micca 363
Peccei Rob., *uff.* 47-64 14 v. Gasometro, *abit.* 5-70 37 c. Re Umberto . . . 484
Peccei e Trombetta, rappres. 47-64 14 via Gasometro 448-90
Pecchio Carlo, imp. elettrici 84-92 12 via Rocciamelone 432
Pecchio Domen.a in Piatto 219 e 224 strada Bertolla 20,30

Pecchio Gio., corriere, 30 v. Mercanti e 4 piazza Eman. Filiberto . . . . . *p.* 495-96-97-98
Pecchio Gius., tratt. e mag. alim., 27 c. Spezia 520-62
Pecchio St. f., prof., 42 (int. 9) v. Brusa . . 1469
Pecchio Teob. dott., 19 c. Vitt. Em. II 72,1013
Pecchioli Arturo, fotogr. 54-04 38 via S. Massimo. 300,435
Pecchioli Dante, oref. gioiell., 8 v. Roma . . 339
Pecchiura Ant., latteria, 5 v. Vigone. 549
Pecchiura Nicola, panett., 82 c. Palermo . . 579
Pecchiura-Barra Cristina, riv. giornali, corso Sommeiller ang. c. Stupinigi 354
Pecco frat. e sor. fu Edoardo 34-07 12 v. Cibrario 56-85,104-69
Pecco Basilio avv.-proc. 34-52 41 via Marna, *abit.* 12 v. Cibrario 39,46,85,104-66 469,663-82,932-67-74-77-97,1054-58
Pecco Elena, 12 v. Cibrario 107
Pecco Laura 12 v. Cibrario . 56,85,104-69
Pecco Nina Bicchiardi, 12 v. Cibrario. . . 843
Pecco Pietro fu Edoardo 34-07 12 via Cibrario . . . 34,56,62,85,104-66-69,358,684
Pecco Virginia, 12 v. Cibrario 707
Pecco e C., fabbr. penne stilogr., 40 v. Pisa . 344
Peccolato Mich., figlio, ferri da taglio, 7 via S. Domenico 462
Pechenino, corriere, 43 v. S. Teresa . . . 495
Pecheux Carlo Emanuele, segr. Oss. Umberto I, 146 str. Lavoretto-Moncalieri. 54,723
Pecivolo G., cartolaio, 6 c. Orbassano . . 366
Pecol Angelo, calzol., 4 v. Marna 424
Pecolato Catterina i Trabaldo 4 v. Soana 100-74
Pecorari coniugi 23 v. Novalesa. . . 122
Pecoraro, abiti e gioielli d'occasione 55-15 47 v. Nizza
Pecoraro Giov., elettr., 4 v. Quartieri . . . 432
Pedemonte Gius., impieg., 4 p. Gran Madre di Dio.
Pedemonte Margh. in Carena 127 str. Vercelli Creusa. 486
Pedemonti Giulio, i. g., isp. tt. ferr., 2 via Venti Settembre 1400-03
Pederzolli Ant. Luigi, ✱, prof., 4 v. Cibrario . 902 9 3-40,1055-76
Pedini e Vignoli, stuccat., 20 v. Avigliana . . 386
Pedoja Ant., pittore, 33 c. Oporto 1000
Pedrale e Vergnano, fioraie, 20 v. Sacchi . . . 302
Pedrazzi coniugi ombrell., 18 v. Barbaroux 335-36
Pedrazzo Pasqualina, mercerie, p. Em. Filib. (merc. IV) 332
Pedriali Gius. tenente, 36 v. Carlo Alberto . 829
Pedrini Alberto, capo-labor. Manif. Tabacchi, 3 c. Reg. Margherita. 658
Pedroli Luigi, lav. in cap. 60-80 41 v. Venti Settembre 407-08
Pedron Cesarina in Destefanis 16 v. Vigonale 494
Pedrotta Amelia fu Gius. 8 v. Schina . . 474
Pedrotta Edoardo, impieg. 7 v. Cibrario . 655
Pedrotti Pietro e consorte 13 v. Soana . . 474
Pelissi Michele, 34 v. Carlo Alberto. . 1067-68
Peduzzi Giov. 129 str. Lanzo. 92
Peghini suor Cecilia, 2 v. Ravaroo 749
Peghini Ernesta, maestra mun., 42 v. Mad. Cristina 923
Peghini G. A., 42 v. Mad. Cristina . 788 830 1060-64
Peghini Giacomo, segr. princ. ferr., 29 v. Cabotto 1100
Peglione (*eredi* Peyrani di).
Peguzzi famiglia, 53 c. Siccardi.
Pella coniugi 2 v. Magra di S. Michele . 457
Pella Enrico, 32 v. Lanzo 1054-65
Pella Enrico di Ernesto 3 v. Cuneo. . . 64
Pella Gius., riv. pane, 59 c. Moncalieri. . . 579
Pella Pietro, 5 v. Duchessa Jolanda 829
Pella Teresa 88 str. Valsalice. . . . *p.* 487
Pella Vitt. succ. Rosso, sellaio, 4 c. Palestro . 448
Peira Luigi, panett., 55 c. Vitt. Eman. II. . . 579
Peirani Giacomo, rag., 10 v. Gioberti . . . 742
Peirano Adelaide ved. Piovano 103 v. Demonte 66
Peirassi Antonietta in Viglietti 142 strada Nizza 424
Peirault A. e C., seghe, 36 v. Pilletti . . 381,445
Peiretti Franc. 150 str. Lanzo. 93
Peiretti Michele, vettur., 7 v. S. Secondo . . . 543
Peiretti Paolo 4 v. Lemie 94
Peiretti-Toscano Antonietta, levatrice, 7 via S. Secondo 1031
Peiroleri coniugi 28 *bis* v. Chiomonte . . 55
Peiroleri nob. Augusta in Pucci Baudana, 14 v. Carlo Alberto.
Peiroleri nob. Chiara, 46 v. della Rocca . . . 847
Peiroleri nob. Emilio (eredi) 46 via della Rocca 466
Peiroleri Gio., macell., 28 *bis* v. Chiomonte . . 584
Peiroleri bar. Luisa nata Buglioni di Monale 46 v. della Rocca.
Peirone corriere, 4 v. Borgo Dora (Albergo S. Giors) e 24 v. S. Tommaso 496
Peirone Gio. e Pavesio Teresa coniugi 3 via Venasca 489
Peirone Gio. Batt. 315 str. Lanzo. . . . 92
Pejrani coniugi 4 e 6 v. Cassini . . . 48,64
Pejrani fratelli 7 c. Novara 55 422
Perani Ettore, mag. alim., 30 v. Cuneo . . . 562
Pejro Carlo, macell., 137 v. Mad. Cristina . 584
Pelagatto Felice, impieg. ferr., 25 c. Orbassano.
Pelassa Bartol. fu Giorgio 45 v. Lamporo 92,126
Pelassa C., latteria, 49 v. Monzrando . . . 549
Pelassa Giorgio, tesoriere benef., 940 str. Stupinigi (Miratior.) 784,1086
Pelassa Teresa, neg. frutta, 80 str. Lanzo. 573
Pelazza Domenico (ditta) 83-73 49 via Bertola 53
Pelazza e De Giorgis, mecc., 229 c. Reg. Margh. 460
Pelengo Angela ved. Orla e figli 29 via Balangero 20
Pelissone Ant., mecc., 425 str. Stupinigi. . . 460
Peletta di Cortanzone nob. Giuseppina ed Anna, 68 c. Francia.
Peletta di Cossombrato nob. Maria Teresa ved. Celestrini di S. Martino, 4 v. Marna.
Peletti (stal., neg. vino, 42 v. Bern. Galliari. . 540
Peli Arrigo, sotto-commissario, 4 p. Solferino 690
Pelissero Maria in Dellapiana 6 v. Scalenghe 474
Pelissero coniugi, impagl. sedie, 16 v. Montevecchio. 376
Pelissero ved., panett., 89 v. Nizza 579
Pelissero Angelo macell., 72 v. Saluzzo . . . 84
Pelissero C., liquor., 55 v. Villafranca . . 529-40
Pelissero Francesco, 8 v. Genova 840
Pelissero Mario, agente generale V. O. C., 18-75 4 *A* v. Arcivescovado, *abitaz.* 51-76 9 c. Valentino . . 489,574,817,1434
Pelissero Pietro, neg. ferram., 266 v. Nizza 443-45-84
Peli setti Pietro, 43 c. Francia.
Pelissetto Angelo, 24 v. Ormea.
Pelissone Camilla ved. Garigilio 6 v. Avet 49
Pelissone Candido 44 v. Quintino Sella . 444
Pelissone Ettore, prof., rag. 17-59 4 p. S. Carlo.
Pelizzone e nipoti 25 v. Cibrario 43
Pelizzano Salvatore consorte 94 c. Ponte Mosca 139
Pelizzari Maria in Vindrola 33 v. Fossata 75
Pelizzaro Carlo, panett., acc. al 40 v. Digione. 579
Pelizzola Luigi ing., 45 v. Molinette . . . 409
Pelizzolo Aless., impieg. ferr., 46 v. Morosini.

Pelizzoni Guido, offic. mecc., 442 c. Regina Margherita . . . . . *p.* 460
Pellacani I., agenzia comm., rimp. al 2 v. Sacchi 482
Pellagro Clara, tabacc., 45 v. Ormea 660
Pellegrini Antonio, stuccat., 26 v. Vincenzo Vela 386
Pellegrini Davide 89-75 33 c. Duca di Genova. 803 804,4452
Pellegrini Gio., agiato, 14 v. Cavour
Pellegrini conte Giulio, 38 v. Arsenale.
Pellegrini Mass., ingegn. 84-16 38 via Montevecchio. 68,74,445,803,971,44 6 08-37
Pellegrini Maur., avv. e pitto e 82-21 35 c. Duca di Genova, *studio*, 38 via Montevecchio . 68,74,445,806,971,44 0-406
Pellegrini Valentina 35 c. Duca di Genova 68
Pellegrini e Moris, banca 9-10 6 p. Solferino 297,804
Pellegrini-Noerbel Margh., 38 v. Montevecchio 803-04
Pellegrino Adele in Rostagno 46 via S. Frances o da Paola 460
Pellegrino B., tipogr., *2bis* v. Vanchiglia. . . 357
Pellegrino Bernardo e Maria fu Luigi 43 c. Dante 65
Pellegrino Cesare, 7 v. Maddalene (R. Parco). . 778
Pellegrino G., galateria, 6 v. Ospedale . . . 534
Pellegrino Gius., falegn., 19 p. Vitt. Em. I.
Pellegrino Luigi fu L. 520 strada Rivoli-freddo 450
Pellegrino Mich., insegn. Scuola Tipogr., 33 v. Pisa 942
Pellegrino Paolino, proc., 28 v. S. Tommaso. . 907
Pellegrino Paolo, materass., 47 c. Moncalieri . 429
Pellegrino Pippo, alberg. 4-69 Superga . 514-18
Pellegri o Secondina, panett., 48 v. Saluzzo . 579
Pellegra Gio Pietro, verniciatore, 5 v Bonzanigo 346
Pellegrino frat., macell., 4 v. Pizzo 584
Pellerino Aug., macell., 34 v. Maria Vittoria . 584
Pellerino Aug., maestro municipale, 49 v. San Massimo 930
Pellerino Cecilia, 41 v. Bertola 839
Pellerino Gio., fornit. per calzol., 7 v. Mercanti. 367
Pellerino Tomm. pizzic., 43 v. Oulx . . 426,562
Pellicari Ant., 4 v. Rogetti 677
Pellicciotti Amedeo ing. 20-13 56 c. Napoli. *officina* 21-40 159 v. Lanzo, 4 via Foligno e *abit.* 48 v. Bricherasio . 74,92,474 46 ,985,4435
Pellicciotti Eug., avv.-proc. 64-78 48 via Bricherasio. 967-77,4045
Pellicciotti Umb., farm., 8 v. Duch. Iolanda . 4023
Pellini Emma in Albonico 6 v. Marenco 404-46
Pellino A., sarta, 3 v. O-pedale. 304
Pellino G. (Ditta di Carlo Pellino), legatore libri, 7 v. Bellezia 344-64
Pellino Gius. fu Carlo 40 v. Monte Bianco . 444
Pellion di Persano cont. Adelina n. Caretti 57 c. Vitt. Eman. II . . . 79,490
Pellion di Persano conte Carlo 41-60 4 v. S. Agostino 4,466
Pellion di Persano Nicole e Rodolfo fu nob. Alessandro 42 v. Andrea Doria 44,24,405-08
Pellissier Gius., geom., 472 str. alle Sei Ville. . 645
Pellissone Ettore di Felice, geom., rag., prof., *studio* 26-07 4 p. S. Carlo 480,989
Pellissone Ettore, prof. rag., geom. e Terracini Augusto, rag., *studio tecnico e di ragioneria* 26-07 4 p. S. Carlo 480
Pellizza Ettore, dirett. Soc. an. vino vermouth E. Martinazzi, 86 c. Vitt. Em. II . . . 4447
Pellizzari Beatrice, ins. dis., 23 v. Maria Vittoria. 907
Pellizzari Giacomo motori d'aviazione 30-46 52 v. Aosta 45,458
Pellizzari Isidoro, prof., 23 v. Maria Vittoria. . 907
Pellizzari Nella, prof. di matemat., 30 v. Lamarmora 907
Pellizzari Seraf., prof., rag., 23 v. Maria Vitt. *p.* 480,993
Pellizzaro coniugi 34 v. Benevento. . . . 28
Pellizzi Virg., segret. Intend. Fin., 29 v. Lagrange 654
Pellizzoni Tranquillo, sarto, 7 v. Tarino . . . 342
Pellò Giuseppina, suora, direttrice Ospedale Reg. Margh., 30 v. Leonardo da Vinci. . 729
Pellò Pacifico, ing., ispett. princ. ferr., 35 via Maria Vittoria 4100-03
Pellosio Pietro, 83-92 78 c. Vitt. Em. II e (Biella) 4440-21-22-24-34-36
Pellottieri Gius. falegn., 339 v. Nizza 420,383
Pellottiero sor. fu Andrea 45 v. Monteu da Po 445
Pelloux Carol., rammend., 43*bis* v. S. Ottavio 345
Pelucchi Alessandro, avv.-proc., 39 via Garibaldi. 967-77
Pelucchi Ferdinando, imp. ferr., 54 v. S. Secondo.
Peluso Edoardo, imp. post., 45 v. Monte ecchio 4096
Peluso Erminio, tipogr., 36 v. S. Massimo . 4085
Pena Pietro 9 v. Viù. 200
Penassa Maria, latt., 42 v. Buniva. 549
Penasso frat. e sor., fu Giac. 18 c. Brescia 36
Penasso Augusto 406 v. Nizza 36
Penasso Feder., impiegato daz., 70 c. Moncalieri . 62
Penasso Gius., marmista, 42 c. Novara. . . . 386
Penasso Vittorio 45 v. Volpiano . 200,390
Penati Carlo, ing. 48-42 20 v. Sacchi. 985-87 4135
Penati Cesare, ing., profess., 39 v. Principe Tommaso 777,892-94,985 4434
Penati Ester, segr., 39 v. Princ. Tommaso 763-83,941
Penati Gio., avv., 46 v. Garibaldi. . 967,4035-36
Penati-Guyot Irene, prof., 20 v. Sacchi. . 949
Penazio Orsola, merc. chinc., 49 v. Saluzzo . 332
Penazio Tomm., impieg., 32 v. Saluzzo.
Penazzo Gabriella in Giorgetti, maestra pianoforte e prof., 44 v. Sarotti . . 956-59
Penazzo Luisa, maestra mun., 45 v. della Zecca . 928
Penazzo Natale, ing., *studio tecnico* 5 via Goito 480
Pendola Gius., dottore, 72 v. Cibrario, *studio* 14-67 6 v. Quartieri. . . . 725-26,1043
Pendola Pasquale, prof. disegno, 6 v. dei Quartieri 904
Pene Augusta ved., Vayra, agiata, 54 v. Mazzini.
Pene Gius., capitano, 72 c. Vitt. Eman. II.
Pene Lor., pittore, 54 v. Maria Vittoria . . 4000
Pene-Pacotto Fiorina Irma, 60 v. S. Chiara.
Penello Gius., vetraio e specch., 24 v. Madama Cristina. 349
Penna coniugi, chinc. merc., 20 v. Demonte . 332
Penna coniugi, mag. alim., 38 v. Torricelli . 562
Penna frat. fu Sec. 473 v. Nizza. 420
Penna Caterina, agiata, 20 v. Princ. Amedeo.
Penna Chiarina in Giusiana 98 v. Nizza . 424
Penna Edm., viagg. rappr., 44 v. Bellavista.
Penna Ernesta in Bertetà 46 v. Silvio Pellico 24,448-66-74

Penna Francesco chirurgo-dentista, 50-03 35 v. Accademia Albertina 4020
Penna Gio. 289 str. Pianezza 434
Penna Gio. Maria e consorte 5 v. Cafasse 40
Penna Gius., 40 v. S. Giobbe. 837
Penna Giuseppina, agiata, 43-45 v. Belavista.
Penna Maria, erbaiola ed, 2 v. Palazzo di Città. 400
Penna Mario 34 v. Montebello 444
Penna Pietro e figli Vinc. ed Ang. 42 via Monte Rosa 415
Pennacino Cesare fu Gio. 46 v. Tiziano . 484
Pennacino Cesare e cons. 42 v. Marochetti. 403
Pennacino Emilio, parrucch., 44 v. Pal. Città . 405
Pennacino Franc., tratt., acc. al 42 v. Arsenale . 545

Pennacino Giorgio, impieg., 21 c. Francia . *p.* 687
Pennacino Margherita, stiratr., 9 v. Card. Maurizio 326
Pennano Angelo, el ttr., 2 v. Napoli . . 432-60
Pennano Antonio, 48 p. Vitt. Em. I.
Pennano Gius., barcaiuolo, 605 dalla strada di Moncalieri. 513
Pennano M., tipogr., 425 v. Nizza 357
Pennano Michele, 24 v. Petrarca 684
Pennaroli Italo, ragioniere, direttore Ass. Agraria Piemont. 28-47 49 c. Bramante 403,1448-52
Pennato Giovanni, insegn., 33 c. Valentino . 943
Pennazio Aug., prof., pitt. 84-23 30 via Moncalvo 744-84,1000 48-72-173
Pennazio Ernesta e Giuseppina fu Luigi 356 str. Nizza 421
Pennazio Gio., impieg. daz., casa del Dazio. 624
Pennazio Magh. ved., paste alim., 30 via Gioberti 575
Pennazio Mart., vern. mob., 9 v. Principe Tommaso 346
Pennazio Sebast., velocipedi, 54 c. Ponte Mosca . 465
Pennazio Secondo, 84-23 30 via Moncalvo 444
Pennello Carlo parrucch., 44 *bis* v. Roma . . 405
Pennello Simone fu Carlo 504 str. Falconieri 71
Pennello Simone, parrucch., a c. al 5 via S. Massimo 405
Pennino Vincenzo Guglielmo, redattore-stenografico, 4 v. S. Agostino . . 4054-42-43-44
Pennisi Alfio, parrucch., 7 c. Duca di Genova. 405
Pennoncelli Domenica 255 str. di Lanzo . 92
Pennoncelli Maria, 44 v. Assarotti e 6 v. Carena 706,874
Penotti Armando, commerc., 43 v. Po . . . 335

Penotti Giovanni, 2 v. Pietro Giuria ang. v. Valperga Caluso; *abitaz.* 16-76 34 v. Valperga Caluso; *negozio* 4-79 20 v. Lagrange; *succursale* Roma, via S. Martino a Macao e Moncalieri n. 135-6,394 430-34-39-41-46-47-48-50-54-72,596,856,943 4424-22-23

Penotti Lorenzo, latton., 4 v. Campana . . . 450
Pensa Aug., dott., prof., 36 c. Oporto . . . 905
Pensa di Marsaglia conte Evergisto 22 via Gaeta 140
Pensa di Marsaglia cont. Maria n. Forest 22 v. Gaeta 140
Pensa di Marsaglia nob. Maria nata Pochettini di Serravalle, 44 v. Vanchiglia . . 764-64
Pensa di Marsaglia march. Rosina in Morelli di Popolo e Ticineto 5 v. Bertolo. . . . 197
Pension de Famille 29-76 5 v. Ospedale . . 523
Pensionato Clinico Borgo S. Paolo 29-91 47 via Mongnevro 4024
Pensionato Medico femminile (Maternità privata) 27-17 42 v. Valsalice . . . 1024
Pensionato Piemontese per Studenti, 22 corso Vittorio Em. II 952
Pensione di famiglia « Le Foyer » 9 *bis* corso Sommeiller. 523
Pensione Famiglière, 7 *bis* v. Cavour. . . . 523
Pensione Italia, 30 v. Carlo Alberto 523
Penso Nicola, ostricaio, 9 v. Andrea Doria . . 565
Pensotti Maria ved. Garavelli, tabacc., 38 v. Saluzzo 660
Pentenero coniugi 46 c. Torlona . . 482,502
Pentenero coniugi, commest., 145 str. Bertolla . 562
Pentenero frat. di Gio 47 v. Bava . . 24
Pentenero fu Tesor fu Gio. 224 str. Moncalieri 440
Pentenero Antonia Bijno Maria ion. v. al amp 41
Pentenero Bartolomeo e consorte 3 v. Busano 39
Pentenero Domenica, pettin., 25 c. Ponte Mosca 408
Pentenero Domenico, materass., 40 v. Lanino 429
Pentenero Enrichetta, serv. autom., 2 v. Riberi *p.* 512
Pentenero Giacinto, sellaio, 49 str. Bertolla 29,418
Pentenero Gio. fu Taddeo (eredi) 507 str. Salino 457
Pentenero Gio., oggetti casal., 203 str. Lanzo 445
Pentenero Gio. Gius., 445 str. Bertolla . . . 4174
Pentenero Gius. di Carlo 447 str. Bertolla 29 443,800,4475
Pentenero Gius. e Gio. 435 str. Bertolla . . 29
Pentenero Maria, mag. alim., 34 c. Re Umberto 562
Pentenero Pasquale, lanerie, 43 v. Monginevro. 347
Pentenero Raimondo, imp. mun., 42 v. Bagetti. 628
Pentenero Silvio, servizio pubbl. autom., 2 via Riberi 508-09-10-12
Pentenero Virgilio materass., 9 via Costigliole, *abit.* 2 v. Maria Vittoria . . 62,429
Pentenero Virginio 40 c. Belgio. 26
Peola Gius., sarto, 19 v. Maria Vittoria . 342
Peola Vitt., avv., 404 c. Vitt. Eman. II 974,4437-53
Peona Carolina, maestra mun., 47 c. Valdocco . 449 707-79,822 929
Peona Estella, maestra mun., 47 c. Valdocco 789,922
Pepe Camilla, prof., 66 c. Ferruccio 958
Pepe Laura, linguista, 93 v. Nizza 345
Pepe Maria fabbr. busti 26 01 5 v. Garibaldi e rimp. al 48 p. Casello 309
Pepe Valentino, parrucch., 7 v. Po 405
Pepino Antonio, latteria, 3 v. Scalenghe. . . 549
Pepino Franc. rag., 4 v. Jacopo Durandi . 96
Pepino Gio., 32 v. Lagrange 4087
Pepino Gio., mobili in ferro, 7 v. Cuorgnè . 375
Pepino Gius., sarto 63 09 45 v. Pietro Micca 342-43 4088-474
Pepione Enr., ing., imp. mun., 4 v. Baltis 985
Pepione Eva in Leotardi di Bojon 25 corso Regina Margherita 447
Pepoli cont. Maria ved. Santi 4 v. Lungo Po 24 466
Peppino Ernesta, abiti fatti p. Em. Fil., tett. lev. 344
Peppino Giovanna, abiti fatti, p. Em. Fil., tett. lev. 344
Pera Augusto fu G. B. negoz. ferram. 13-49 9 p. Statuto 13 137 439-42
Pera Celest. negoz., *abit.* 24 v. S. Teresa 73 76,457
Pera G. Fr., prof., 42 v. Donati 956
Perabò nob. Eur. dott., 46 v. Orto Botanico 738,1038
Peracca frat. 6 v. S. Anselmo. 467
Peracca avv. nob. Alfredo, 6 v. S. Anselmo. 41,99,104-46 52-67,974
Peracca conte Mario Giacinto dott., 34 v. Monte 41,54,99,404-46-33-42-67,738,859
Peracca Luigi 44 v. Marco Polo. . . 401-23
Peracchi Art., rappres., console, 43 v. Vittorio Amedeo II . . 435-40-41-54-56-75,531 602
Peracchio Gio. fu Gasp. 480 str. Bertolla 30
Peracchio Gio., mag. alim., 22 v. Lanzarmora. 562
Peracchione D. (Ditta Demezzi B. e C.) materie isolanti per elettricità 91-10 27 via S. Ambrogio . . . . . 364-6 ,434-35
Peracchione Mich., negoz. vino, 4 v. S. Teresa 534,1462
Peracchiotti frat., negozio della salate e formaggi 41-51 Docks Torino-Dora, piaggio e C. 568
Peracchiotti sor., sarte, 8 v. S. Donato . . . 304
Peracchiotti Gius. 40 v. Vigevano 4123
Peracchiotti Gius. (eredi) 53 v. Vigevano 494
Peraccini Adolfo, impiegato, 5 v. S. Massimo. . . 686
Peracino Annibale, med.-chir., 47 v. Genova. . 1043
Peracino Ern. Camillo, ispett. d'assic., 4 via Jacopo Durandi.
Peradotto Carlo, ragion., 9 v. Genovesi.
Peradotto Emma, 7 v. Bertrandi 840

Peradotto Lucia Agnese, maestra municipale, 60 v. S. Secondo . . . . . *p.* 929
Peraldo Enrichetta maestra mun., 48 v. Po . . 926
Peraldo Giuseppina, custode, 16 v. Po . . . 802
Peraldo Lina, 48 v. Po 820
Peraldo-Bona Maria, drogh. 51-69, 20 via Mazzini 412
Peraldo-Ghiotti Adelina, mass. municipale, 42 v. Vanchiglia 934
Peraldo-Matton Annetta 5 c. Moncalieri 109
Peraldo-Matton Pietro avv., 5 c. Moncalieri 109,967
Perardi frat. e sor. fu Ant. 5 v. Pavone. . 430
Perardi Ant. (Ditta), liquor. e confett., 42 piazza Vittorio Emanuele I. 529-44
Perardi Gius., teol. rett. di N. S. del Suffragio, 7 v. Cardinal Maurizio 244,715-18
Perardi Giuseppina, tabacc., 4 v. Vittoria . . 659
Perardi Maria n. Fiorina, 62 c. Principe Oddone . 748
Perassi A. (Ditta), fabbr. scatole, 14 v. Barbaroux 361
Peraudo Franc. e Gius. di Marco 63 strada com. Lucento 96
Peraudo Gius. e cons. 25 v. Verolengo 97,492
Peraudo Gius., macell., 4 str. Lucento . . . 584
Peraudo Marco e cons. 63 str. com. Lucento 96
Peraudo Margh., merc.-chincagl. 37*bis* str. Lucento 332
Perazzi Emilia, 44 c. Vitt. Eman. II. 804
Perazzi Valeriano, dirett. Comp. Assic. *Dordrecht*, 42-44 62 v. Mazzini, *abit* 44 c. Vitt. Eman. II 477,749,803
Perazzo sor. fu Secondo 45 v. Massena . . 404
Perazzo Luisa, maestra mun., 9 v. S. Secondo 929
Perazzo Umberto, dott., 43 c. Oporto . . . 898
Perazzone Agostino 4 v. Matteucci Carlo 405
Perazzone Agostino (Ditta) elettric. 13 32 48 v. Botero ang. p. Solferino, *officina* 51-14 20 v. Valdieri 484,431-32
Percival Alb., medico 43-11 21 p. Vittorio Emanuele I 884-1043
Percival Carlo, avv.-proc. 46-76 5 v. Assarotti 967-77
Percivalle Gio. Dionigi, disegn. comput., 7 via Matteo Pescatore 656
Percivalle Lucia, tratt., 200 str. Vercelli . . 520
Perdomi Gaetano 40 v. Crissolo. . . 63,495
Perdomi Roberto 46 v. Bellavista 26
Perdomo Gio., geom., perito comm., 494 c. Regina Margherita 993
Perego coniugi, macell., 404 v. Ormea . . . 584
Perego Angela, pettinatr., 3 v. S. Maria . . 408
Perego Pierina, maestra ricam., 44 v. Donati . 942
Perelli Amalia, lingerista, 29 v. Berthollet . . 345
Perelli Francesca, maestra mun., 58 c. Montevecchio. 772,924
Perelli Giuseppina maestra mun., 58 c. Montevecchio. 922
Perelli Speranza, maestra mun., 58 c. Montevecchio 922
Perenno Angelo, impieg. post., 9 v. Napione . 4093
Perenno Rosa, impieg. post., 9 v. Napione . . 4094
Pereno coniugi, macell., 4 v. Vigone . . . 584
Pereno frat. e sor. fu Mart. 5 str. ai Ronchi 453
Pereno frat., macell., 4 p. S. Paolo 584
Pereno sor., mercerie 32 v. Gioberti 332
Pereno Alb., latt., 63 v. Cibrario 549
Pereno Caterina in Zeppegno 505 stradale Forni e dei Golfi 74
Pereno Domenico 302 str. di Lanzo . . 93
Pereno E., macell., 2 v. Andrea Doria. . . . 584
Pereno Eugenio 454 str. ant. Venaria . 489
Pereno Gio. e Maurizio 480 str. Campagnino 41
Pereno Gius. 9 v. Pollenzo 438
Pereno Gius., agiato, 29 c. Vinzaglio.
Pereno Gius. fu Fel. 2 str. Cavoretto-Moncalieri . . . . . *p.* 54,453
Pereno Gius. fu Gius. 79 c. Vinzaglio . 496
Pereno Gius., neg. ferram., 4 v. Alfieri, *abit.* 8 v. Bava. 442
Pereno Lor. di Franc. 500 str. Forni e dei Golfi 75
Pereno Luigi di Gius. meccan., 6 strada Maddalene 99,460
Pereno Luigia ved. Oggero 78 v. Colli . 59
Pereno Maria fu Mich. in Zeppegno 504 str. Forni e dei Golfi 74
Pereno Maria Luisa, ins gn., 8 v. Bava . . 954
Pereno Mar. 5 v. a. Ronchi. 44,430
Pereno Maurizio, macell., 54 v. Cottolengo. . 584
Pereno Michele 505 str. Forni e dei Golfi 74
Pereno Pellegrino, macell., 63 c. Vitt. Eman. II . 584
Pereno Serano, scalpellini, 28 v. Orfane. . . 345
Pereno-Barone Anna lev., 9 v. Ant. Fontanesi 4034
Perenzoni Erminia ved. Lettel, tabacc., stazione P. N. 660 4404
Peretti frat., velocipedi, 53 c. Francia. . . . 465
Peretti A., (Soc An., (manifattura fabbrica maglierie 1-09 36 c. Orbassano e 2 via Vignale 324,444,4138
Peretti Angelo 87-79 66 c. Vitt. Em. II 423 4138
Peretti Ang., parrucch., 46 p. Castello. . . . 405
Peretti Carolina ved. Briatore 25 via Cibrario. 51,56
Peretti D., rappr. calzat., 492 c. Reg. Margherita 486
Peretti Enzio, ing., 4 p. Statuto 985
Peretti Filippo ing. 2 v. Reano . . 146-63
Peretti Gaud., med.-chir., 4 p. Statuto . . 4043
Peretti Gio. fu Ant. 40 str. Cavoretto . . 50
Peretti Gio., parrucch., 29 tr. Cavoretto . 405
Peretti Gio. 448 v. Pier Carlo Boggio. . 435
Peretti Gio. Batt. 68 c. Vercelli. 494
Peretti Gius., dott., 46 c. Vitt. Em. II . . . 1086
Peretti Ilegarda di Gius. in Germano 40 v. Mura ori 447
Peretti Leopoldo, merc. sarto, 4 v. S. Teresa 343
Peretti Lidia, maestra mun., 44 p. S. Giulia . 923
Peretti Maddalena, fu Giuseppe Antonio 35 v. Germanasca 84
Peretti Maria in Chiari 449 str. Lanzo . 92
Peretti Mario, med. chir., 5 c. Vinzaglio . 1043-48
Peretti Michele 5 v. Matteo Pescatore . . . 739
Peretti Olimpia, maestra mun., 4 v. Maria Ausiliatrice 934
Peretti Valerio, avv. proc., 4 p. Statuto . 967-77
Peretti Vincenza, ved. Borsetti, 40 v. Gasometro. 584
Peretti-Griva Domen., avv., cons., 3 v. S. Secondo 682
Peretto frat., tipografi, 8 c. Casale 356-57
Peretto Giacomo, 2 v. Biamonti 1473
Perez Dario, antiquario, 29 v. Princ. Amedeo . 337
Perez M., antiquario, 30 v. Po 347
Perfumo Luigi, parrucch., 22 v. Ant. Fontanesi 405
Perfumo Maurizio, impieg. Int. Fin., 46 v. S. Giulia 635
Pergami Ant., dott. in chimica, 47 v. S. Quintino 638
Pergola L., rappr. 19-37 42-44 v. dei Mille . 483
Peri Hilaire, vice-console, 4 v. Papacino . 604
Periale Gio. fu Mich. 567 str. Bertolla. . 30
Perigozzo Lor. maestro mus., 74 c. S. Maurizio . 961
Perillo Gius., impieg., 44 c. Sacchi . . . 690
Perin-Bertschef, lan. e tel., 2 p. Em. Filiberto e 20 v. Milano 348-29
Perinciolo S., decorat. d'appart., 44 v. dei Mille 447
Perinciolo Ant. e consorte 45 v. Valprato 486
Perinelli Ugo fu Eugenio, ing. 23 via Cagliari 40,50,97,404

Perinetti Emanuele, 4-33 neg. carb., 9 v. Saluzzo, al 75 *deposito*, 34-16 al 44 *abit.* . . . . . *p.* 84 457,385,4147 65
Perinetti Gio., rigattiere, 26 v. S. Giulia . . . 334
Perinetti Maria, tabacc., 62 str. Orbassano . . 600
Perinetti Silvio, tappezz. e neg. mobili 46 42 via S. Quintino e 7 v. Donati . . . 348-73
Perinetti Teresa, lanerie e telerie, p. Emanuele Filiberto (merc. IV) 318
Perinetti Virginia, confett., 47 v. Garibaldi . 544
Perinetti Vitt. fu Luigi 978 str. Mirafiori 108
Perinetti e Melnino, rappr. 50-11 44 v. Boucheron 489-544
Perinetto Luigi, caffè e vino, 46 c. Vercelli 525-40
Perini Antonio, termosifoni, 36 v. Arsenale . 393
Perini Leonilda in Romani 29 v. Moncalvo 204
Perini Luigi ed Ester coniugi 5 v. Monforte 111
Perino coniugi, neg. frutta, 4 v. Mazzini. . . 573
Perino fratelli, latteria 55 c. Tassoni . . . 549
Perino frat. fu Agostino, fornisti 44-22 4 via Rossini e 12 v. della Zecca . . . 394
Perino frat. fu Mich. 342 str. ai Ronchi (Regione Fontana) 454
Perino frat. sor. fu Ant. 349 str. ai Ronchi (Regione Fontanette) 434
Perino ved., panett., 3 v. Basilica 579
Perino Angelo fu Gio. impres., 9 str. Cavoretto Moncalieri 51,390,4174
Perino di Andrea e consorte 1 v. Carossio. 45
Perino Ant. e Francesca coniugi 42 v. Nicola Fabrizi 449
Perino Ant. 37 v. Novara 422
Perino Ant., pizzicag., 4 v. Porta Palatina . . . 567
Perino Ant., pizzicag., 49 str. della Venaria . . 562
Perino Bianca fu Fortun., 72 v. Venti Settemb. 432
Perino Carlo, 272 str. Lanzo 798-837
Perino Carlo e cons. 272 str. di Lanzo . 93
Perino Carlo, capo-mastro 48-84 9 v. Amerigo Vespucci 390
Perino Cesare, 44 v. Rossini 684,938
Perino Domenico, 274 str. di Lanzo 4169
Perino Dom. e cons. 274 str. di Lanzo . . 93
Perino Dom., latteria, 10 v. Catania. 549
Perino Domen Fedele, fu Michele, capo mastro-costr. 15-09 4 v. Massena e 8 str. ai Ronchi . . 54,73,404-30-33,390
Perino Elisabetta in Lovesio 4 v. Asilo . 47
Perino Felicita, latteria, 26 v. S. Agostino . 562
Perino G. B., cordami, rimp. all 4 v. Cottolengo. 333
Perino Giacinto, avv., cons. prov., 45 via Bellezia 644-52-73,967
Perino Giacomo, latteria, 29 v. Antonio Fontanesi 549
Perino Gio Franc. fu G. B. neg. frutta e verd., 32 v. Borgo Dora 34,573
Perino Giulio, prof., inc. in legno, 28 v. Belvedere 370,864
Perino Gius. di Antonio 40 v. Monte Rosa. 445
Perino Giuseppe, argenterie 33-65 4 via Arsenale e 47 v. S. Teresa 341-42 439,4004
Perino Gius., calzol., acc. al 65 c. S. Maurizio 424
Perino Gius., latteria, 9 v. Boucheron 549
Perino Gius.-Franc. fu Bernardo geom., 90 str. Venaria 489
Perino Lucia, neg. frutta e verd., 443 str. Lanzo 573
Perino Lucia ved. Martini, panett., p. Comunale (Cavoretto) 579
Perino Margh., caffè, p. Comunale (Cavoretto) . 524
Perino Maria modes e conf., 7 v. Belfiore . . 304
Perino Maria Felicita ved. Osnengo 390 c. Moncalieri. 110-30
Perino Marianna in Bocco 5 v. alla Parrocchia (Cavoretto) 430
Perino Michele 4 v. Quittengo . . *p.* 444-86
Perino Michele fu Ignazio, 9 str. Cavoretto-Moncalieri 828
Perino Michele fu Michele, 342 v. ai Ronchi (regione Fontana) 828
Perino Michele, impr. costr. 15-09 84 via Massena 390
Perino Michele, latteria, 48 v. Petrarca. . . . 549
Perino Oreste, corr. commiss., 41 v. Roma, 20-22 v. Monte di Pietà e 32 v. Lagrange 494 495-96-97-98
Perino Pasqualina, paste alim. e farine, 44 via Barbaroux 575
Perino Pietro fu Lor. 825 str. com. di Druent 68
Perino Saffo, maestra mun., 6 v. dei Mille. . 926
Perino Secondo, fumista, 28 v. S. Massimo. . . 394
Perino Umberto 9 v. S. Raffaele 463
Perino Vitale 45 c. Peschiera 432
Perino-Bert Aug., negoz. frutta e verd., 43 via Borgo Dora 573
Perino-Grivetto Francesca, lev., 9 v. Vittoria . 4034
Peris frat. e sor. fu Gius. 58 v. Verolengo . 492
Peris frat. e sor. fu Franc. 45 v. Pettinengo . 433
Peris Angelo Ant. 8 v. Approcci 45
Peris Gius. 267 str. di Lanzo 92,493
Peris Lorenzo, macell., 42 v. Vibò 584
Perisi Ettore, 3 c. Francia 798
Perla Cecilia, lingerista, 59 c. Oporto . . 345,942
Perla Cesare, rappr., 47 v. Vitt. Amedeo II 400-89,726
Perla Linda ved. Monti, tabacc., 45 v. Ott. Rossi 660
Perla Raimondo, calzol., 44 v. Marco Polo 424,740
Perla Vincenzo, imp., 21 v. Carlo Alberto . 4085
Perlo coniugi, mag. alim., 44 v. Petrarca . . 562
Perlo ved. e figli molino, 480 c. Casale 574
Perlo Alessandro, agenzia ferrov. e trasporti 61 16 4 v. Arcivescovado e Gall. Naz. 492
Perlo Bernardo, possidente, 33 v. Bernardo Galliari.
Perlo Caterina e Giulia fu Giov. 2 v. Sassari 146-70
Perlo Domenico, mediat. affar., 5 v. Musinè . . 484
Perlo F., magaz. alim., 2*bis* v. Silvio Pellico . 562
Perlo Felice dott. e Mario di Bern 4 v. Bertola 29
Perlo Felice Vitt., avv., capo uff. Cassa Risparmio, 45 v. S. Dalmazzo 683.703,967,4145
Perlo Filippo, sacerd. 21 v. Bruino . . 38-72
Perlo G., macell., 31 v. S. Franc. da Paola . 584
Perlo G., ripar. strum. music., 3 v. Accad. Alberti 377
Perlo Mario, nichell., 23 v. Princ. Amedeo 342,460
Pernicatti Paolo, neg. vini, 44 v. Buniva . 534-70
Pernigotti C., confett., rimp. al 23 p. Castello . . 44
Pernigotti Gaet., impr. post., 89 c. Re Umberto 4096
Pernigotti Luigi, impieg., 26 v. S. Ottavio.
Pero coniugi 42 v. Musinè 448
Pero Alfonso, maestro mun., 196 c. Reg. Margh. 924
Pero Enrico, calzolaio, 46 v. Massena. . . 424
Pero-Quaglia Rosa, levatrice, 6 c. Duca Genova 1034
Perocchia Lucia, magaz. alim., 41 c. Francia . 562
Perocchio Pier Carlo, giudice Tribunale, 25 v. Cernaia. 678
Perocchi Luigi e C., garage e offic. meccanica 80-52 43 v. Morosini e 28 v. Vinc. Vela 467
Perodi Carlo, 46 v. Cernaia.
Perodi Carlo, rappr., 6. v. Arcivescovado . . 484-86
Per galli Luigi med.-chir., 45 str. S. Vito . 4043
Peroglio coniugi 442 str. di Lanzo . . . 93
Peroglio Carlo, neg. abiti, 24 p. Fman Filib. 344-24
Peroglio Domen. ved. Bertoldo, agiata, 38 c. Oporto.
Perol Clemente, 5 v. Urbano Rattazzi. 4059
Perolari-Malmignati Elena vedova Pantaleone 376 v. Fenestrelle 72
Peroldo Gius., fabbr. armi 45-31 acc. al 5 via Ospedale 462
Perona frat. fu Stefano 75 str. Lucento . . 97

Perona Ada, merc e drogh., 39 v. Pisa *p.* 332,412
Perona Alfredo, impiegato, 7 v. Pio Quinto. . 834
Perona B., orolog., 33 v Mazzini 340
Perona Carlo 11 v. Vandalino 488
Perona Gio. 67 v. Don Bosco 67
Perona Gio., 198 str. di Francia 826
Perona Gio., ✱, 78 c. Vitt Eman. II . 1405
Perona Gio., imp. munic., 94 v. Venti Sett. . 615
Perona Gius., form. per calz., 14 v. Stampatori 367
Perona Gius., liquor., 86 v. Villafranca. . . . 527
Perona Margherita, pollami e selvagg., piazza Em. Filib. (merc. IV). 566
Perona Maria, pollame e selvaggina, p. Eman. Filiberto (merc. IV) 566
Perona Vitt., dott farm., 6 v. Berthollet . . . 4023
Peroncini-Colombetti Luigi, 🚌, maestro di scherma, 32 v. Principe Amedeo . . 899
Perone Diamantina, affittacam., 6*bis* v. Ormea. 484
Perone Dom. Ambrogio, Andrea, Benvenuto Vincenzo fu Dom. 2 v. Elvo. . 69
Perone Giacomo, med.-chir., 99 v. S. Secondo 4043
Perone Luigi, impieg., 23*bis* c. Ponte Mosca.
Perone-Brunetti Clelia, affittacamere, 32 via Baretti 481
Peroni e Verbino, calzolai, 20 v. Milano. . . . 424
Peronio Cesare, avv. proc. 28-05 6 via San Dalmazzo 779,967-77
Peronino G. B., 🚌, 156 c. Reg. Margherita. 1442
Peronino Pierino, dott. proc., 6 v. S. Dalmazzo 977
Peronnet G., 20 v. Ceres.
Perosino coniugi, drogh., 32 v. Mongrando . 412
Perosino frat. fu Rocco fornai, 65 corso Vitt. Emanuele II, 20 c. Orbassano 123,579
Perosino Adina in Mussi 306 str. ai Ronchi 154
Perosino Andrea, pavim. uso Marsiglia, 2 v. Gattinara. 388
Perosino Carlo, bottigl., 4 v. Torquato Tasso 540
Perosino Carlo Ignazio, 🚌, uff. telegr., 19 via Madama Cristina. 832-56
Perosino Domenica ved. Frascaroli 3 v. Asti 18
Perosino Eug., imp. telegraf., 11 via Arnaz 46,4093
Perosino Fortunato, pizzic., 24 v. Balangero . 562
Perosino Francesca, sarta, 1 v. Sagliano . . 304
Perosino G., fabbr. insegne, 15 c. Bramante . 344
Perosino Giacinto, dott., 20 v. Massena . . 755,836 4043-48-401
Perosino Gioachina ved. Molin 24 via Burdin 39,98
Perosino Gio., 🚌, med.-chir., 33 c. Re Umberto 755 4043-48-401
Perosino Gio., specchiaio, 4 c. Emilia. . . . 349
Perosino Gius. vinaio, 2 v. Gattinara . . . 540
Perosino Ignazio, 🚌, imp. tel., 19 v. Mad. Cristina 832 836,4090
Perosino Leopoldo, tratt. e macell., 98 c. Orbassano. 519-84
Perosino Luigi, 8 v. Garibaldi 814
Perosino Luigi, negoz., 40 p. Vitt. Eman. I.
Perosino Margherita, imp. post., 19 v Madama Cristina 1092
Perosino Pietro, 8 v. Schina 827
Perosino Vinc., vetraio, 14 v. Goffr. Mameli . . 349
Perosino e Comp., neg. musica 57-56 8 via Garibaldi 360,76
Perotin Giacinta, torroni, 40 v Goffredo Mameli 543
Perotti frat., velluti e seterie 34-56 4 v. Pietro Micca 299,317
Perotti frat. e sor. fu Ermen. 19 via Berthollet. 28,34,83,98
Perotti Achille chincaglierie e bisotterie, p. S. Carlo ang. v. S. Teresa . 57,332-36-37
Perotti Adelaide, cartoleria, 36 v. S. Francesco da Paola. . . . . *p.* 366
Perotti Alessandro, tratt., 1 v. Rossini . . . 320
Perotti Angelo, 48 v. Saluzzo. 4054
Perotti Angelo, 36 v. Po 843

Perotti Angelo e C., macch., utensili per la lavorazione del legno e dei metalli *stab. mecc.* 5-99 37 v. Mantova, *recapito* 43-03 4 v. Saluzzo . 381 402-53-60

Perotti Belisario, chinc. e merc., 47 v. Cristoforo Colombo 332
Perotti Caterina fu Domenico 693 str. Val S. Martino Superiore 487
Perotti Cesare avv.-proc., 31 v. Bernardino Galliari e 8 v. Carmine . 42,103,977
Perotti E e M., legnami, 14 v. Gasometro . 379
Perotti Emma, maestra mun., 5 v. Venti Sett. . 924
Perotti Fran., meccanico, 2 v Guastalla . . . 460
Perotti G. B., prof tromba, 31 v. Lagrange 844,960
Perotti Gio., 🚌, 16 v. Principe Amedeo.
Perotti Gio., dirett. scol., 4 p. Statuto . 756-71-824 945,49
Perotti Gio., neg. legna e carbone, 44 v. Principe Amedeo 384
Perotti Gius., dott., 29 c. Valentino. 824
Perotti Lorenzo e Brosio Rosa 6 v. Villarbasse 495
Perotti Maddalena in Appendino 108 via S. Secondo 165
Perotti Maddalena, mag. alim., 14 v Galvani. . 562
Perotti Maria, neg. frutta e verd., 3 v. Biella. . 573
Perotti Mario fu Teodoro 29 via Feletto . 74
Perotti Rosa n. Brosio, 6 v. Villarbasse . . . 748
Perotti S rafino fu Guglielmo 44 v. Leyni 93
Perotti-Fiandini Modesta, maestra mun., 4 piazza Statuto. 929
Perottino Luigi e consorte 40 v. Monginevro 442
Perotto Batt., salsam., 54 v Cottolengo . . . 567
Perotto Giovanna, mag. alim., 26 v. Balme . 562
Perotto Gius., panett., 4 v. S. Chiara 579
Perotto Gius. impieg. post., 7 v. Montevecchio 4096
Perotto Maria, mag. alim., 7 v. Montevecchio 562
Perotto Lorenzo, bottigl., 3 v. Bra 540
Perotto Lucia in Barada 45 v. Giotto . . 84
Perracchio-Calandri Irene, sott., 4 v. Nizza 4043-47
Perrachio coniugi 4 v. Nizza 24,418
Perrachio Eman. e frat., ottica e fotografia, 4 v. Pio Quinto ang. v Goito . . . 435-36
Perrachio Lodovico ingegnere 37-39 19 v. Andrea Doria, *abit.* 4 v. Nizza . 24,418,985
Perracino Andrea 29 v. Malone 400
Perraro Ernesto, mag. alim., 13 v. Frejus . . 562
Perratone Eugenia ved. Thermignon e figli 8 via S. Chiara 465
Perratone-Armandi Eugenia in Sclopis 2 v. Davide Bertolotti 402
Perratone-Armandi Giuseppina ved. Vignola 3 v. Fanti 402
Perratone-Armandi Teresa in Barberis 35 v. Assietta 48,102
Perrelli Arturo 🚌, segr. princ. ferr., 8 v. Venti Settembre 1099
Perreno Gius. 6 v. S. Rocco 464
Perrero (*vedi* Boffa di).
Perrero Em., 🚌, prof., med.-chir. 53-02 11 v. S. Secondo. . . . 733,884 4013-49
Perrero Giorgio e sor., panett., 43 v Po . . 579
Perrero Giovanni, macell., 30 v della Rocca . 584
Perrero Gius., 81 c. Re Margherita. 4170
Perrero Giuseppe, agiato, 4 v. Roma
Perrero L., prof.m., 42 v S. Domenico . 402,526
Perrero Maria, insegn., 54 v. Madama Cristina 956-57

Perrero Michele 322 str. Pellerina . *p.* 431
Perrero Orsolina 29 c. Raffaello 445
Perret Sachis, tintoria, 19 v. S. Teresa . . . 327
Perricone Gioach., avv., capit., 27 v. Genova . 684
Perrier Carlo, dott., 3 v. Milano 859
Perrier Stefano, med.-chir., 3 v. Milano . 1013
Perrin Luigia, sarta, 50 v. Venti Settembre . 304
Perrin Teodoro 4 v. Bagetti . . . 452,4148
Perrino fratelli 8 v. Schina 474
Perrino Gio. Battista, pensionato, 8 v. Schina.
Perrino Paolo, dott. chim., 4 v. Bagetti . 489,1023
Perrino Pier Alfonso, rappr., 8 v Schina . 474-72
Perrino-Richard Alfonsina, agiata, 8 v. Schina.
Perro Vittorio, meccanico, 5 v. Carmine . . 371,460
Perrod Enrico, 88-01 115 c. Vitt. Eman. II.
Perrod Gio., prof., med.-chirurgo, oculista, 11 c. Re Umberto 760,1013-48
Perrod Gio., prof., 23 v. S Quintino 692
Perron Franc., 🚌 (eredi) 165 str. Francia 76
Perrona Alfredo, 108 c. Vitt. Eman. II . . . 4088
Perrona Maria, fiorista, 14 p Statuto 352
Perroncito Anselmo, industriale, 34 v. Roma.
Perroncito Ed., 🚌 prof., *direttore Scuola Bachicoltura e Gelsicoltura*, 40 corso Valentino e 52 v. Nizza . . 50,63,420-84-85 647,739,860-79-82-90-97,943 4033-53-70
Perrone frat., drogh., 49 *bis* v. Cibrario . . . 412
Perrone Ervy, ing. 48-21 26 v. Mentana . . 985
Perrone Francesca, ved Vivenza 24 via Bernardino Galliari 28
Perrone Franc., medico, 3 v. S. Secondo . . . 4044
Perrone G. B. fu Gaspare 23 str. Venaria . 489
Perrone Gio., impieg., 36 c. Re Umberto.
Perrone Gius., geom., rag., 5 c. Francia . 988-89
Perrone Gius., traslochi, 24 v. Bern. Galliari . 494
Perrone Guigl., decor. appart., 7 p. Em. Filiberto 347
Perrone Lina, rigatt., 50 v. Massena 334
Perrone Luigi, 🚌, ispett. capo ferr., 36 c. Re Umberto 1098
Perrone Maggiorino fu Giovanni geom. 80-41 9 v. Montecuccoli . 67, 0,78,444,989
Perrone Paolina, trapuntaia, 7 p. Em. Filib. 428,941
Perrone Raffaele, imp. teleg., 33 v. Crist. Colombo 4043-93
Perrone Perucca, modista, 46 v. Milano. . . 307
Perrone di S. Martino nob. Alessandra ved., n. Castelnuovo delle Lanze 40-97 6 v. Napione 782
Perrone di S. Martino contessa Benedetta nata Benedetti-Forestieri, 75 c. Siccardi . 748-82 793,844
Perrone di S. Martino nob. Ettore, Paolo e Anna Maria, 75 c. Siccardi
Perrone di S. Martino conte Eug. consigliere prov., 33-23 75 c. Siccardi . 62,408 462-73
Perrone di S. Martino bar. Fern., ✱ 37-53 21 v. della Rocca 594
Perrone di S. Martino nob. Margherita, 6 via Napione 764
Perrone di S. Martino bar. Maria, dama di Palazzo 6, v. Napione. 594,764
Perrone di S. Martino bar. Miriam Teresa Elisab. n. Visconti d'Ornavasso 21 v. della Rocca 454
Perroni Roberto, avv.-proc., 22 v. Corte d'Appello 967-77
Perrot Francesco fu Antonio 46 p. Castello 46,424
Perrotta Ant., merc. sarto 83 39 31 *bis* via Cibrario 312-43
Perrotta Luigi, 🚌, ing., Palazzo Reale . . . 590
Perrottelli coniugi 30-32 v. Pollenzo *p.* 438
Perruquet Bened., uova e burro, 9 v. San Tommaso. 554
Persico Augusta, 4 c. Venezia 805
Persico G., bronzista, 6 v. Gropello 439
Persico Secondina, mag. alim., 2 v. Mario Vitt. 562
Persico Vitt., bottigl., 77 v. Monginevro. . . 540
Personali Riccardo, ✱, 🚌, 12 v. Colli . . . 675
Personnaz sorelle fu Jean Louis-Frederic 43 v. Assietta 48,68,403
Personnaz Fiorentino (ved di) e figli fabbr. forme per calzol., 2 v. Cittadella . . . 378
Personnaz Luigi, maglierie, 38 v. S. Franc. da Paola 322-32
Personnaz M., merc. sarto, 7 via Lanino . . 343
Personnaz L. e C., magl. 50-56 52 v. Aosta 321
Pertica Angelo 3 34 carboni fossili, 30 via Sacchi. 385,1073
Pertichetti Quartilio 42 v. Candelo. 42
Pertini Emma, 45 v. Genova. 783
Pertusati Carlo, dott., uff. post., 2 v. Manzoni. 1095
Pertusato Margherita, latteria, 7 *bis* v. Carena . 549
Pertusi Elisa, maestra mun., 63 v. Cibrario . . 933
Pertusi Cam., dott., chim., 5 v. Saccarelli 658,904-09
Pertusio Celeste, maestra mun., 5 v. Piave. . . 924
Pertusio Ermenegilda fu Gaetano 14 via Palazzo di Città 427
Pertusio Luigi, vett., 6 v. Carena 540-44
Perucatti Achille, imp. Uff. Reg., 25 v. Garibaldi . 663
Perucatti Gius. imp. daz., 3 p. Statuto . . . 624
Perucatti Maria ved. Giardino bottigl., 16 c. Brescia 36,540
Perucatti Placido, dott., ✱, 🚌, pres. Liceo Cavour, 3 p. Statuto 863-64,940-49
Perucca Alceste, 22 v. Amedeo Peyron . . . 873
Perucca Egisto, dott. in fisica e chimica, 1 via P. Giura 903-40
Perucca C., sarta, 26 v. S. Anselmo. 304
Perucca Gio., maestro mun., 8 v. S. Giulia. 769-76-79 820-24-22,915-24
Perucca Gio. Ant., prof., 22 v. Am. Peyron. . 900
Perucca Gius., avv., imp. mun., 4 v. Scalenghe . 643
Perucca Pietro, maestro mun., 14 v. Massena . 921
Perucca e Rivara, vetrai 57-10 2 v. Vanchiglia 349
Perucca-Rossi Luigia, 8 v. S. Giulia . . . 822,924
Peruccelli Carlo, tappezziere, 3 v. Cavour . 348
Perucchietti frat., pizzic., 147 str. R. Parco 562,704
Perucchietti Filip., mag. alim., 142 str. Bertolla . 567
Perucchini Delfo, rappr., 36-50 18 v. Mercanti 458
Peruccio Gio., tappezziere, 40 v Marna . . . 348
Peruccio Giuseppe, sarto, 18 v. Barolo . . . 342
Perucelli G., 39 v. Roma 424
Perucelli Marco, rappres., 1-56 11 c. Re Umberto, *abit.* 3 v Brofferio. 484
Peruglia Francesco, 🚌, agiato, 6 v. S. Anselmo.
Peruglia Giuseppina, agiata, 53 c. Re Umberto.
Peruglia Pietro, mecc. 52-27 14 v. della Rocca 460
Peruglia Romolo, pittore, 6 v. S. Anselmo . 1000
Peruglia Silvio 5-22 ing., *studio tecn.*, 18 v. Sacchi. 432,480,985
Perussia Augusta in Clara 103 c. Vitt. Em II 467-74
Perussia Olimpia (eredi) 14 v. Arsenale 467-74
Peruzzi Matteo 20-91 neg. carta e stracci, 50 v. S. Donato 334-62
Peruzzi (Ditta di Ugo), fornit mecc. 51-81 6 v. Carmagnola 457-60
Perversi Maria Annunziata, levatrice, 14 piazza Cavour. 736-47,889,1031
Pesando frat. fu Gius. 31-09 fonderia, 40 v Niccolò Tommaseo. . . . 428-84,444
Pesando Gius. (eredi) 29 v. Machiavelli 98
Pesando Joséphine, modista, 47 v. Pietro Micca 307

Pesando Lodovica, tratt., 29 v. Machiavelli *p.* 520
Pesando Luigi, rappres. 38 60 45 v Pietro Micca e 8 p. Solferino 484-90,1060
Pesanti Achille, impieg., 48 v. Torino.
Pesaro Vitt., merc.-sarto e lan., 16 v. Milano e 4 v. Barbaroux 343-44-47
Pesatori Luigi (Ditta) 57-62 45 v. Ottavio Revel.
Pesatori e Bianzino, fornit. industr., *ufficio* 35-54 ang. v. Giannone e Luigi Mercantini, *depos.* e *magazz.* 26-90 3 via Bruino. 399,463,570
Pescarini Silvio 25 v. Balme e 4 piazza S. Martino 20,799,4144-66-72
Pescarini e Serra 9-38 spediz., acc. al 7 c. San Martino 34-85 *scuderie* 25 v. Balme. . 493
Pescarmona Pietro Daniele, caffè, 37 v. Fréjus. . 524
Pescarmona Quinto, pizzic., 67 v. Venti Sett. . 567
Pescarmo a Pietro, neg. vini, 20-16 Docks P. N., c Dante, Comp 4 534
Pescarolo Arturo, 27 v Bernardino Galliari . 4172
Pescarolo Beliom, ✱ e ✉, dott., prof., senat. del Regno 42 p. Vitt. Em. I . . 51,430 598,600,724 22-32 37-39-70,807,4014-49
Pescarolo Benven. neg. vino 14-36 24 via Roma.
Pescarolo Elena in Tabusso 33 v. Asti . 48,37
Pescarolo Enr. e C., gen. aliment. e cordami, acc. al 9 v. S. Francesco da Paola . . . 562
Pescarolo Franc., calzol., 3 v. Bava . . . 424 790-92 854,4088
Pescarolo Giacomo, 29 c. Vitt. Eman. II. . . 4139
Pescarolo Simone, impieg., 27 v. Bernard. Galliari.
Pescatore frat., macch. agricole, 43 c. Oporto. . 453
Pescatore Amalia, Matteo e Vittorio fu Alb. 43 c. Oporto. 67, 423
Pescatore Matteo, dott in legge, 63 c. Princ. Oddone.
Pesce Carlo, astuccio., 44 p. Castello 367
Pesce Domen., tratt., 8 v. Urbano Rattazzi . . 547
Pesce Mario, velocipedi, acc. al 55 v. Garibaldi. 465
Pesce Mich., dott. ag. imp., 9 v. dei Mille . . 662
Pesce Stefan., impieg., 25 c. Firenze.
Pesce Ugo, geom., 24 v. Giaveno. 989
Pesce Vittorio, insegn., 46 v. Piazzi. . . . 943
Pesce e C. offic. mecc. di precis. 21 78 24 v. Giaveno 83,459
Pescherie di Guascogna, 37-90 5 v. Palazzo di Città. 565
Peschiera Anna 404 v. Aosta. 45
Pesci Ernesto 34-88 med.-chir., 25 corso Vittorio Eman. II. 733,843-85 4014-49
Pesciallo Giovanna, maestra pianoforte, 38 via Ormea 959-64
Pescini Tomm. rappr. 86-51 9 v. Schina 171 350,484
Pescio-Longo Anita, maestra mun., 30 *bis* via S. Quintino 920
Pescivolo Andrea, macell., 224 c. Reg. Margh. . 584
Pescivolo Giacomo 55 c. Castelfidardo. . 49
Pescivolo Giacomo rag., 88 v. S. Paolo. 463
Pessa frat. e sor. 4 v. Issiglio 90,412
Pessa Gio., liquor., 44 v. Lagrange 529
Pessana Costantino, viagg. di comm., 9 via Vasalli Eandi.
Pessana Domenico mag. alim., 475 corso Francia . . . . . v. 76,156,562
Pessana Gius. fu Dom. 22 v Rubiana . 456
Pessana Gius., sarto, 9 v. Bava 342
Pessana Lucia e Cater. fu Luigi 27 v. Rubiana 456
Pessana Mod., autom. pubbl., 23 v. Juvara. 543,1472
Pessano Gius., rag., 6 c. Re Umberto.
Pessiardi Franc., cartolaio, 7 v. S. Ottavio *p.* 366
Pessina Arturo, ✉, 45 c Oporto 964
Pessina Cesare, direttore Cimitero generale . . . 643
Pessina Giuseppina ved. De-Angelis 28 via Napione 448
Pessione sorelle, paste alim., 4 v. Arcivescovado 575
Pessione ved., panett., 59 v. Mad. Cristina . . 579
Pessione Ang., macell., 4 v. S. Chiara 584
Pessione Gioa in Berardi, macell., 42 v. Barbaroux 586
Pessione Gius., paste alim., 49 v. Monti . . 574-75
Pessione Gius., viagg. di comm., 4 v. S. Simone
Pessione Michele 423 str. Stupinigi. . . 477
Pessione Michele, tratt., 25 c. Francia e 28 via Princ. Amedeo 524-34 40
Pessione Paolina in Sgherlino, 27 v. Messina . 584
Pessione Tomm., panett., 23 c. Ponte Mosca . 579
Pessiva Cand., ✉, cassiere mun. 46-61 44 via Genova 645,776
Pessiva Francesca ved. Alzona 32 via S. Secondo 464
Pessiva Margherita n. Asteggiano 44 via Genova 26,459-63-73
Pessiva Matteo, ✉ 6 c. Vercelli . . . 69,491
Pessiva Matteo ✉, e Teresa con. 17 corso Valdocco 85,488
Pesso Cesare, cancell. Trib., 22 c. Reg. Margh. 678
Pestalozza Enr., ✉ ispett. princ. ferr. dello Stato a rip., 9 v. Massena. 48,403,824
Pestalozza Franc., fabbr. gelosie avvolgibili 59-83 40 c Orbassano 347
Pestarino Piet o, uff. giud., 91 c. Casale . 679
Pestelli Gino, ✉, dott., rag., redatt. giorn. 83-15 9 v. Vitt. Amedeo II . . 638,784,993,4034
Pestelli-Prosperi Carola, scrittrice 23-15 9 via Vittorio Amedeo II.
Petazzi Dom nica, stiratr., 38 v. dei Mille . . 326
Peter Giov., 44 c. Sommeiller.
Peter Teodoro, 45 c. Vinzaglio. 4142
Petiti Camilla nata Pantaleone 44 via Fontanesi. 447
Petiti Carlo, ing., 54 c. Siccardi . . 404-46-73
Petiti Franc. 46 v. Cuneo. 58
Petiti Franc., pelli goffrate, 48 v. Cavour 444-46-47
Petiti Franc., selerie 34-48 54 v. Venti Settembre, *fabbr.* 42 v. Cuneo . 299-300-28 43
Petiti Giuseppe e Pacchiola Virginia coniugi 34 v. Benevento 28
Petiti Guido 54 c. Siccardi . . . 404-46-73
Petiti Maria, tratt., 49 v. Lagrange. 549
Petiti Pier Pasquale, med. chir., 47 v. della Rocca 4044
Petitti Giovanna, chincaglierie, 32 v. Demonte 332
Petitti Luigia, pas e alim., 4 c. Vigevano. . . 575
Petitti di Roreto nob. Annetta nata Capponi Trenca, 2 v. Ponza
Petitti di Roreto nob. Carlo, ten. generale, 2 v. Ponza 595
Petitti di Roreto nob. Elodia nata Beltramini 40 c. Orbassano 423
Petitti di Roreto nob. Luigi, ing., ispettore ferrov., 60 v. Gioberti. 4099
Petitti di Roreto cont. Maria ved. Rasini, 2 via S. Maria.
Petitti di Roreto nob. Sav., 40 c. Orbassano.
Petitti di Roreto cont. Tommasina nata Incisa-Germonio di Camerana, 7 v. Lagrange.
Petiva Benigno e consorte merc., 24 via S. Bernardino 458,332
Petiva-Rodomiro, imp. muni c., 52 v. Barolo . 628
Petra Gius. di Bart. 436 str. Lucento (mad. di Campagna, ... 97
Petra Gius., macell., 8 v. Saluzzo 584

Petrarca Mich., impiegato postale, 5. v. Marco Polo. . . . . *p.* 4096
Petrato frat e sor. fu Dom. 439 str. Bertolla 29
Petratto Luigi e Maria fu Gio. 423 str. Bertolla 29
Petrillo Raffaele, impieg. Banco Napoli, 31 via Lagrange.
Petrinetto coniugi 254 str. Val S. Martino 487
Petrinetto frat., gran., farine, acc. al 6 v. Porta Palatina 574,704
Petrinetto Giac., 28 v. Barbaroux, 254 str. superiore Val S. Martino 775,1470
Petrinetto Giac., paste alim., 7 v. Botero . . . 575
Petrini Ang. ved. Massano, droghiere e tabacc., 120 c. Palermo. 412,660
Petrini Carlo, mode e confez., acc. al 24 corso Vitt. Eman. II. 304
Petrini Carlo, uova, burro, 28 v. Carlo Alberto 554-66
Petrini Edm. ✉, *films* 80 85 4 v. S. Anselmo 43 5 4467
Petrini Edoardo, macch. idraul., 2 v. Gerdil, 430-50
Petrini G. B., Ditta editr. (di G. Gallizio) 22-29 45 v. Garibaldi, *abit.* 6 v. Po . . . 353-66
Petrini Ilia, pettinatr., 47 v Bogino 408
Petrino Margherita, tratt., 16 v. Rivalta . . . 546
Petrino Pasquale e Taverna Giovanna coniugi 3 v. Pogno 426
Petrino Sec., calz., 3 v. del Fiando 44
Petrogno Mario, cartolaio, 205 v. Nizza. . . . 366
Petronici Augusto calzol., 22 c. Reg. Margh 424
Petronilli-Ormea Costant., rappr. 46-34 4 v. Milano.
Petronio Ang., farmacista, rimp. al 37 v. Barbaroux 394
Petruolo Rob., ✱, ✉, colonn., segr. R. Casa, 42 v. Parini 594
Petruolo-Albertario Clementina, 42 v. Parini . 706
Petruzzelli Nicola, aggiunto segr., 40 v. S. Chiara 679
Petruzzelli Gius., 4 v. Passalacqua. 4174
Petruzzi Vinc., uff. post., 56 v. S. Secondo . 404
Petruzzi-Alasia Virginia, telegr., 56 v. S. Secondo 4095
Pettazzi sor., mag. lim., 40 v. Lanino . . . 562
Pettazzi Franc., vinaio acc. al 33 v. Saluzzo. . 540
Pettazzi Paruzza Mario, med. chir., 2 v. Vico 404
Pettazzi Paolo, ✉ avv., 4 v. Carmine . 751-55 974
Pettibon Ercole, imp., 48 v. Cristoforo Colombo.
Pettigiani Dom., mag. alim., 9 v. Issiglio . . 562
Pettilone Maria, pettinatrice, 4 v. Monferrato . 408
Peltinati Cleante fotogr., 10 p. Statuto 54,360
Pettinati Gius., ✉, ammin.-propr. studio fotogr. « Excelgrafia » 24-64 4 v. Barbaroux, *abit.* 14-93 26 v. Monte di Pietà.
Pettinati Romualdo, dott. proc., 71 v. Venti Settembre 977
Pettinati Virginio, segr. capo Fer., 40 via Gioberti. 4103
Pettinatura Italiana, ufficio di Torino 89-21 88 c. Vitt Emanuele II. 320
Pettinelli Filomeno, ✉, cap. med., 7 c. Valentino 1014
Pettinengo (*vedi* Genova di).
Pettiti Carlo, ✉, pensionato, 64 c Vitt. Eman. II.
Pettiti Gius., panett., 180 c. Reg. Margherita . 579
Pettiti M. G., rappres. 30 *bis* via Principe Tommaso. 486
Pettiti Mich., tabacc., 58 c. Vitt. Em. II . . . 659
Pettiti Pietro mag. alim., 45 v. Monti 562
Pettiti Pietro Ant., riv. pane, 86 v. Pietro Giuria 579
Pettiti Sebast., fabbro-ferr., 8 v Stampatori 474
Peverada Anita, insegn., 25 c. Francia 950
Peverada Carlo usciere R. Università, 20 v. Barolo.
Peverati Gio., impieg. post., 25 v. Saluzzo . 4095
Peverelli Carlo e Giosellino, scalpell., 88 corso Vitt. Em. II 386
Peyla Carlo Flam. 85 (int. 7) c. Moncalieri . . 440
Peyla Franc. e consorte 24 v. Lessolo . . 95
Peyla Teresa, ostricaie, pesch. 62-02 piazza Bodoni (serr.) . . . . . *p.* 565
Peynetti Pier Luigi, medico, 7 v. Alfieri. . 4044
Peyracchi e Gian Claudi, usciere 41 v. Carmine 683-85
Peyrani Adolfo, impieg. mun., 35 v. Bologna . . 622
Peyrani Costantino (Barocchio, Gerbido) 775,1470
Peyrani Gio., ✱, ✉, avv., cons. Corte Cass., 3 v. Carlo Alberto 675,971
Peyrani Maurizio (cascina Torrione Gerbido) 1470
Peyrani di Pegliene nob. Franc. e Paola, 9 v. Bava
Peyrani di Pegliene conte Giacinto, so to assist. Archivi Piemont., 9 v. Bava. 666
Peyrani di Pegliene cont. Maria n. Ricci d'Andonno, 9 v. Bava
Peyrani di Pegliene cont. Marianna n. Naselli Feo, 9 v. Bava
Peyrano Ant., 27 c. Moncalieri 945
Peyrano Ant., barc., 32 v. Baretti 513
Peyrano Bart. barc., 32 v. Baretti. 513
Peyrano Giacomo fu Andrea, barc., 27 corso Moncalieri 513
Peyrano Giacomo fu Antonio, barcaiuolo, 47 c. Moncalieri 513
Peyretti Ant., maestro mun., 54 c. Re Umberto 926
Peyretti Camilla fu Remigio 33 v. S. Massimo 473
Peyretti Dom., farmac. 27-35 48 v. dei Mille 1023-26
Peyretti Ernesto. ✱ e ✉, geom. 44-24 42 via S. Agostino. . . . 663-89,988-89-94 4,4154
Peyretti Franc., ✉, prof., 26 v. Sacchi . . . 904
Peyretti Mel ardo, sartoria teatr., 8 v. S. Donato 340
Peyretti e Dona, litogr. 32-83 34 v. Maria Vittoria 358-69
Peyroleri Gio., impieg., 6 v. Gioberti.
Peyron Emanuele, ✉, ing., ispett. Soc. Reale Incendi 55-27 4 v. Nizza 985-87
Peyron Madalena ved. Soffietti 3 v. Susa 477-79
Peyron Mario, imp. post 44 v. Gioberti . . . 1096
Peyron march. Maria Pierina in Carlo 4 c. Cairoli 474
Peyron Prospero ✱ ✉, ing., consigliere prov. 44-18 44 v. Lucia o Manara . 97,639 645-52-53-54-69-72-74,744-46-98,824-74-73-76 891 985,1405-06-09
Peyron Velleda, prof., 49 v. Mad. Cristina . 874,940
Peyron Zav., avv., teologo 24 v. Ospedale 20 442,714-45-66
Peyron-Ceriana Pierina, 20-22 44 p. Solferino 775
Peyron-Prato Felicita 29-36 25 v. Bogino.
Peyrot Carlo fu Art. dott. 4 v. Alfieri . . . 42
Peyrot Carlo, dott., labor. anal. chim., 46 via Giuseppe Pomba. 542
Peyrot Eligio, ✉ avvoc.-proc. 2-48 2 via Fabro 662,907-77,4057
Peyrot Enrico, 45 c. Re Umberto 1080
Peyrot Michele fu Arturo 3 v. F. Lanfranchi 76

Peyrot e Rossignoli, 12-69 10 via Petrarca . . . 345-50-60-88-93-99,400-49-39 40-41-56-66,570-74
Peyrot-Zürcher Fanny, 74 c. Vitt. Em. II . . 803-04
Pezza Domen., ✉, maggiore a rip., 4 v. Vigone.
Pezza Enr. banchiere, 2 v. Cavallerizza. 50,384 685,835
Pezza Placida, levatr., 44 v Ospedale . 746,4031
Pezza di Pavignano Franc., ✉, avv.-proc., 47 v. Bellezia. 79,459,967-77
Pezza di Pavignano Secondo, dott. proc., 47 v Bellezia 977
Pezzi di Roberto, med.-chir., 9 v. Saluzzo . . 4044
Pezzana frat. e sor. fu Gius. 34 v. Baretti 22
Pezzana sor., ricamatr., 25 v. Campana . . . 329
Pezzana A., sarta, 51 v. Po 504

Pezzana Annib., avv. 58-97 3 v Pio Quinto *p.* 721
Pezzana Ern., maestro mun. e pittore, 47 via Valperga Caluso . . . 639,822,925,1000
Pezzana Franc., impieg. post., 47 v Princ.Tomm. 1096
Pezzana Giuseppe, 6 c. Re Umberto 1139
Pezzana Margher. ved., maestra ricamat., 34 via S. Domenico 329
Pezzani Virg.a ed.Gastaldi, merc.-chinc., 55 v. Po 332
Pezzatti Maggiorino, med-chir., 6 v. Ormea . . 1004
Pezzati Vinc., comm. R. Manic., 45 v Scuole . 743
Pezzi frat., decor. d' pport., 8 v Barbaroux . . 347
Pezzi sor. fu Bart. 61 v. Magenta . 99,487
Pezzi Angelo 19-89 3 c. Valdocco . . . 482-88
Pezzi Bartol., Guido e Riccardo fu Candido 8 v. Duchessa Jolanda 49,68
Pezzi Bartolomeo (Ditta), decorat. appartam. 21-53 46 v. Duchessa Jolanda, 39 via Princ. d Acaja. 347
Pezzi Ern., ing., studio tecn., 20 c. Princ. Od lone 480 985
Pezzi Felicina, maestra mun., 53 v. Garibaldi 928
Pezzi Gius., impieg. ferr., 20 v Campana.
Pezzi Giuseppina 4 v. Carlo Bossi. . . . 35
Pezzi Luisa, maestra mun., 53 v Garibaldi . 929
Pezzi-Dellachà Fida, agiata, 41 v. S. Secondo.
Pezzia Gio. Batt., imp. telegr., 102 c. Vitt. Em. II 1093
Pezzoli Achille chirurgo d ntista, 9 via Roma, *abit.* 2 v Maria Vittoria 1020
Pezzoz-Mandrile Emilia, maestra mun., 8 v. Susa 928
Pezzucchi Giov. 22 v Cenischia. 829
Pezzuti Edm., 41 v. Gaudenz o Ferrari 846
Pezzuti Franc., imp. tranvie mun., 32 c Farini . 628
Pezzuto Gio., 197 c. Francia 837
Pfatisch Gustavo, confett. 41-10 57 v. Gioberti 344
Photo-espress, 4 e 6 v. Card. Maurizio . . . 360
Pia coniug., latteria, 16 v. Giac. Leopardi . 549-62
Pia Aldo Angelico imp., 53 v. Massena . . 152
Pia Associaz. dell'Adoraz. Quotidiana Univ. Perpetua a Gesù Sacram., 7 v. Monte Pietà 790
Pia Associaz. dei Cuochi privati e Famigli d'ambo i sessi Parr. di S. Tommaso. 794
Pia Barbara e Dom. fu Lor. 65 str. Lucento 96
Pia Carlo, 54-14 6 v. Luigi Po. . 1084-124-22
Pia Congregazione banchieri, negoz. e mercanti, 25 v Garibaldi 794
Pia Dom., perito, amm Ditta Pia D D e C., 346 str. della Pellerina *abit.* 66 v. Cibrario 996
Pia Elvira Felicita fu Ang. 41 v. Roma 152
Pia Gaetano, rappr. 1-51 44 c. Re Umberto e 74 c. Vitt. Emanuele II, *abit.* 36 c. Oporto 487,574,1479
Pia Giacomo, pizzic. 38-53 45 v. Assarotti 567
Pia Gio. fu Dom. 65 str. Lucento 96
Pia Gius., erbe medic., p. Pal. di Città ang. v. Conte Verde (P rtici) 400
Pia Gius., fucinatore 8-76 4 c. Sommeiller . 473
Pia Gius., imp. mun., 4 v. Cappel Verde . . 645
Pia Luigi, avv.-proc. 40-05 43 v. Garibaldi, *abit* 64 v Venti Settembre. 967-77
Pia Olga Lorenza maestra mun., 53 via Massena. 452,920
Pia Opera della Santificazione delle Feste, 5 v. S Teresa. 790
Pia Secondo, avv., 25 v. Principe Amedeo 141,780,1049-469
Pia Unione dei Sarti, 10 v. Mercanti. 839
Pia Unione N. S. del Sacro Cuore, Chiesa S. Tomm.
Pia D. D e C (Ditta) conc. pelli 85-68 346 str. Pellerina 434,415
Pia e Porrino, bottigl., 244 c. Reg. Margh. . . 540
Piacentino frat. e sor. fu Ang. 42 v. Verolengo 492
Piacenza frat. (Ditta) lanificio 54-01 13-16 490 v. Bologna . . . , 33,37,348
Piacenza Carlo 52 c. Regio Parco . . *p.* 448
Piacenza Camillo, della D tta Caligaris e Piacenza 94 40 c Ponte Mosca.
Piacenza Fel., ✣ e ✠ 88-78 99 corso Vitt. Em. II, e 1-08 *portic. in* 74 c Vitt. Eman. II 59,68,146-99,595-96
Piacenza Gio., geom., impieg., 4 v. Saluzzo. . . 989
Piacenza Gio., geom. impieg., munic., 4 via M. Pescatore 642
Piacenza Gio., tratt., 8 v S. Francesco da Paola 520
Piacenza Gio., segr., 23 c. Ferruccio 940
Piacenza Gius. fu Pietro 14-16 v. Bidone . 34
Piacenza Leonardo, 5 v. Garibaldi 1076
Piacenza Livia in Drago 27 c. Oporto . 422-73
Piacenza Luigi Gius., avv., 34 v. del Carmine . 967
Piacenza Luigia in Astesano 234 str. Sant'Anna 467
Piacenza Mario, 29 v Bertola 744
Piacenza Maria ed Erminia 8 v Monteu da Po. 47,445,200
Piacenza Maria in Monateri 48 v. Bidone 34
Piacenza Mario, dott., 99 c. Vitt Eman. II.
Piacenza Mario, rag., 19 v. Pastrengo 992
Piacenza Rosa, sarta, 5 v. Garibaldi. 305
Piacenza Secondo 234 str. Sant'Anna . . 467
Piacenza Tom m., p rs.-tores, 34 v. Bern Galliari 347
Piacenza Vittoria, stirat., 20 v. Bern. Galliari. . 326
Piacenza-Va le Teresa, maestra mun., 23 c. Ferruccio 920
Piacibello Lu gi, mag. alim., 7 v. Berthollet 362,1087
Piacibello Pietro, tratt., 4 v. Martinetto . . . 522
Piacib llo Stefano, liquor., 26 v. Po. . . . 529
Piacibello Vincenzo, tratt., 3 p. Madonna di Campagna 520
Piaggio Camil., rappr. piume, 4 v. del Carmine 352,489
Piaggio Onofrio, alunno giud., 92 c. Regina Margherita 680
Piaggio Piero, agiato, 17 v. Carlo Alberto.
Piai Bartolo, drogh., 10 v. Buniva 442
Pian Villar (*vedi* Matthieu di).
Piana coniugi, vinai, 43 v. Porta Palatina . . 540
Piana frat. prod vini 24-89 acc. al 5 v. S. Chiara e 38 v. Garibaldi 532-34-40
Piana sor. e madre 36 v. Susa. . . . 82,479
Piana Agost., parrucch., 49 c Ponte Mosca . . 405
Piana Alberto fu Gio., pittore 8-10 e 42 via Martiniana 403,1000
Piana Bartol., mag. alim., 24 v. S. Ottavio . . 562
Piana Cand., ricev. dazio, 36 v. Gioberti . . . 623
Piana Elisabetta, agiata 27 v. Bern. Galliari.
Piana G o., dott. farm., 2 v. Persone. . . . 1023
Piana Gio., stabil. cartoni 14-01 220 corso Regina Margherita. 364
Piana Gius., bottigl. 122 v. Nizza 540
Piana Gius., med.-chirurgo, 29 c. Valentino 1044
Piana Gius., tratt. rist., 8 v. S. Franc. da Paola . 520
Piana Guido, lane e drapp., rimp. al 2 p. Saluzzo 317
Piana Maria, affittacam., 27 v. Maria Vittoria 481
Piana Maria, insegn., 5 v. Silvio Pellico . . 948
Piana Maria tabacc., 39 v. Cibrario 660
Piana Oreste disegn. comp., 75 c. Reg. Margh. 656
Piana Pietro 2 v. Belmonte 27
Piana Piet o, al ol e rappr., 45 v. Bertola. 424-84,854
Piana Pietro produtt. vini 27-87 29 via Nizza. 194,532-34
Piana Pietro, uff corrieri 24-48 30 v Mercanti 499
Piana Pio prof., 290 str. Cartman . . . 46
Piana Sebast., macellaio, 7 v. Berthollet . . . 584
Pianavia Aug., ✻, dott., vice-questore (R. Questura). 648
Pianazza fratelli e sorelle fu Vitt. 53 via Cottolengo 62

Pianazza Argia Luigia 61 str. ant. Rivoli *p.* 451
Pianazza Vittorio, rappresentante 60 97 46 *bis* v. Ospedale e 58-72 2 v. d. Carmine 466-67
Pianazzi Enrico, vinaio, 9 v Gran Madre di Dio 540
Pianca Carlo fu Pietro 449 strada Val Patonera 485
Pianca Edoardo fu Pietro, succ. Bruno Pietro tip.-litogr. 17-79 gall. Nazionale 343-57-66
Pianca Elisa in Bullaglia 2 c. Tortona. . . 482
Pianca Mich., elettr. 90-07 4 p. Sofferino.
Pianca (Ditta di Bullaglia Gius.), legat. libri, 62 v. Madama Cristina 364
Pianese Edmondo 49 c. Vinzaglio.
Pianfetti Francesca in Castagnetto 24 via Drovetti 68
Pianfetti Francesco, imp. post., 23 v. Berthollet 1096
Piano fratello e sor. fu Fel. 3 v. Thesauro e a (Chieri). 184
Piano sorelle di Feder. 10 v. Gropello . . 88
Piano Bald., 20 v. Silvio Pellico . . . 864,1462
Piano Gio., pizzicagn., 46 v. S. Franc. da Paola 567
Piano Gio., dott., 8 v. S. Franc. da Paola. . . 896
Piano mons. Gio. Batt., curato, ✻, 4 p. Gran Madre di Dio 209,742-43-73
Piano Gius., avv., 26 v. S. Agostino . . 466
Piano Vitt. Augusto, avv., pittore *studio* 2 v. S. Giulia, *abit.* 40 c. Valentino . 466,1000
Pianotti Ant., panett., 29 v. Monte Rosa . . 579
Pianta Giacomo, falegn., 24 p. Vitt. Eman. I e 2 v. Bava 383
Pianta Maria, maestra munic., 24 v. Montevecchio. 821,924
Piantà Natale, drogh., 95 c. Ponte Mosca . . . 442
Pianta Terve l. Peschiera, vinaia, 25 v. Po 540-62
Pianta Valentino, tratt., 7 c. Brescia 546
Piantanida A. ved. Virone, tratt., 53 v. Cottolengo 522-40
Piantanida Beatrice, maestra mun., 44 v. Saluzzo 927
Piantanida Rosa, carte cerate, p. Eman. Filib. (merc, IV) 364
Piantini Alb., ispett. ferr. a rip., 41 v. Montevecchio.
Piantini Lui i, 24 v. Saccarelli 961
Piantino Gio., 3 v. Brofferio 1061
Piantoni Giacinto, rag. Int. Fin., 49 c. Regina Margherita 655
Pianzola Francesco ing., 27 v. Donati 486 494,646 985-87
Piasco Carlo, liquor. 49-74 46 p. Statuto . 529
Piasenti Gaet., prof. dis. e consul. per impianti industriali, 46 v. S. Massimo 956
Piasso Gius. di Ant. 57 v. Revello. . . . 449
Piatino Gio., fabbr. pianoforti, 54 v. S. Massimo 376
Piatti sor., mag. alim., 23 v. S. Secondo. . 562-68
Piatti Batt., usciere, 5 v. S. Chiara.
Piatti Carlo, 40 c. S. Martino 944
Piatti Franc., calzol., 5 v. S. Tommaso . . . 424
Piatti Guido, rag. Int. Fin., 30 v. Princ. d'Acaja. 635
Piatti Magh., mag. alim., 47 v. Saluzzo . . . 562
Piatti Michele 204 str. Bertolla . . . 30,800
Piatti Pietro 41 v. Varazze 488
Piatti Piero fu Gio. geom., impr. 52-04 47 v. Goito. 43,59,86,390
Piatti Riccardo, impr. 52-04 47 v. Goito. . 390
Piatti Romeo, impr. 52-04 47 v. Goito . 390
Piatti Romea ved. Biglia 78 c. Vitt. Em. II. 45,94
Piatti-Pozzo Giulia, agiata 81-90 48 c. Sacchi
Piattoni Maria in Luisoni 88 c. Re Umberto 25
Piattino Giac., falegn., 41 v. della Rocca. . . 383
Piazza fratelli, vinai, 22 *bis* c. Napoli. . . . 540
Piazza Alb., ing. industr., *stud.* 90-38 6 v. Cernaia, *abit.* 2 c. Peschiera . 393,437-80-86,985-1149
Piazza Caterina, 16 c. Belgio . . . . . *p.* 812
Piazza Domen., tabacchi, 446 c. Vercelli . . . 660
Piazza Leopoldo, sarto, 4 v. Saluzzo 342
Piazza Palma, lan. e drapp., p. Em. Filiberto tettoia levante 347
Piazzalunga frat., fabbr. cand., 2 v. Lanino . . 402
Piazzano Eleonora, maest.-mu s., 5 v Belvedere 934
Piazzano Eug. prof., scult., pubblicista 47-09 48 v. Mercanti. 1002
Piazzano Geremia, maestro comp. musica, 33 v. Mazzini 958-60
Piazzo Carlo 9 v Monte Rosa 445
Piazzo Carlo e Sasso Teresa coniugi 72 c. Palermo 427
Piazzo G. Celeste, tratt., 87 c. Francia . . . , 520
Piazzo Gio., 48 v. Juvara. 1009
Piazzo Gio., falegname, 46 v. Barolo 383
Piazzo Luigi, capo gest. princ. P. V., 48 via Juvara 1099
Piazzo Luigi, perito, 4 v. S. Agostino . . . 993-94
Piazzo O., tratt., 42 v. Villarfocchiardo. . . . 520
Picardo L., dott., 142-422 c. Ferruccio . . 1160
Picatti Cecili i in Beanto, latteria, 203 str. Lanzo 549
Picca Carlo, prof., 60 v. S. Quintino. . . . 908
Piccablotto Gius., albergo 39-28 39 *bis* via Lagrange 344-48,1476
Piccablotto Luigi, falegn., 5 v. Juvara. 388,759,835
Piccaglia Luigi, ✻, dir.-capo telegr. 43-97 4 v Montebello 1092
Piccaluga fratelli, colla e gelatine, 44 via Venti Settembre. 400
Piccaluga sorelle, sarte, 48 v. dei Mille . . . 304
Piccaluga F., parrucch., 5 p. Vitt. Eman. I . . 405
Piccaluga Giuseppe, parrucch., 2 p. Paleocapa 405
Piccaluga Siro Francesco, prof. m d. chirurgo, 48 v Mercanti. 728,884-89,1044-48
Piccardi Angiola, 40 v. Duch. Jolanda. . . . 907
Piccardi Ern., panier., 427 c Reg Margh. . 336
Piccardi Gio., avv., giudice, 20 via Duchessa Jolanda 678
Piccardi Girol., dott. prof. 89-55 3 c Duca di Genova 648-49,731,883,1044-49
Piccardo L. A., dott., 45 v. Pastrengo. . . 944 1432-60
Piccarolo G., incis. metalli, rimp. al 16 p. Carlo Felice 369
Piccarolo Gaet., 67 v. Nizza 826-30
Piccarolo Irene, tubi gomma, 24 v. Po . 447-56
Piccati Carlo fu Franc. e figli 8 v. Caselle 48,447-64
Piccati Carolina ved. Carena 80 *bis* via S. Secondo 165
Piccato Tomm., alberg., 63 v. Nizza. . . 544-20
Piccatti Gio, macell., 97 v. Nizza . . 584 837
Picchi Piera, pettinatr., 66 c. Vinzaglio . . . 408
Picchio Carlo, colonn., 8 v. Rosine.
Picchio Enrico, segr. princ. ferr. Staz. P. S., 48 v. Drovetti 1100
Picchio Gius. Evelino 127 c. Moncalieri. . 440
Picchio Luisa, maestra mun., 8 v. Rosine . . 925
Picchiottino G. B. 22 v. Cogne 58
Picchiottino G. B. succ. Rolando A., calder., 31 v. Maria Vittoria e 44 v. Amorti 475
Picchiottino Giovanna, profum. 10 p. Statuto 402-07
Picchiura Alfr., imp. dazio, 3 c. Inghilterra . . 624
Picchiura Gius., 24 c. Francia 1107
Picchiura Nicola di Gius. 35 v. Malone . 400
Picciau Franc., pastice., 52-23 28 v Berthollet.
Piccinelli sorelle, sarte, 32 c. Francia . . . 304
Piccini Pietro avv., notaio, *studio* 19-23 7 v Cesare Battisti, *abit.* 2 v. Bonafous . 52 86,974
Piccini Vitt. fu Ant., 46 p. Castello 26,49 58,79,424-28-60-94

Piccinini Ant. fabbr. mob. 40-54 9 via Cantalupo . . . . . *p.* 42,373
Piccinini Ett., farm., 44 v. Gropello . . 1024-25
Piccinini Gius., mag. alim., 30 c. Napoli . . 562
Piccinini Pietro, avv.-proc. 19-68 46 v. Botero, *abit.* 23 v. Maria Vittoria . 944-67-74-77 1004-453
Piccinini-Mariani Isabella, maestra mun., 6 v. Bava 922
Piccinini e Pelliccioti, farm. 52-53 8 via Duch. Jolanda 1025
Piccinino Franc., farm., 42 v. Passalacqua 1024-26
Piccinino Primo, maest. ginn., 79 c. Reg. Margh. 906
Piccini Lucia ved., pizzic., 4 v. Saluzzo . 568-75
Piccione Filippo, avv. proc., 46 v. Mercanti . 967-77
Piccione Gio., sotto-capo uffic. ferrov., 7 corso Valentino. 1075
Piccione Gugl., industr., 44 p. S. Giulia.
Piccione Matilde, maestra mun., 7 c. Valentino 928
Piccione Ulisse, delegato R. Questura . . . 648
Piccione Vitt., chim.-industr., rappr. 44-25 41 p. S. Giulia. 484
Piccioni Luigi, prof., 46 v. Sacchi 823-86,916-54 1046-55
Piccioni Vinc., caffè 59-11 2 v. Scalenghe e 29 v. Mouginevro. 524-30
Picco coniugi, mag. alim., 43 v. Aosta 562
Picco Arrigo, dott. farm., 46 v. Sacchi . 10-4-26
Picco Costantino, mercerie, 4 v. Po 332
Picco Domenico fu Gasp. 4 v. Belvedere . . 27,108
Picco Emilio 542 v. Alberoni 44
Picco Felice, parrucch., 29 v. Balme 405
Picco Ferdinando, tabacc., 4 v. Arsenale . . 659
Picco Ferdinando Gius. 8 v. Sassari . . . 470
Picco Giorgio, imp. post., 42 v. Borgo Dora 825,1092
Picco Giorgio e Gius. Aless. 32 v. Borgo Dora 34
Picco Gio., 2 v. Demonte 849
Picco Gio., liquoreria 53-29 5 p. Vitt. Em. I . 529
Picco Ilario, drogh., 42 v. S. Donato. 412
Picco Luigi fu Franc. 2 v. Rossiza 454
Picco Maria, caffè ristor. 44 v. Monferrato . . 525
Picco Paolo, orolog., 54 v. Cottolengo . . . 340
Picco Seraf., imp. Arsen., 44 v. Monferrato . . 689
Picco Veneranda, cartol., 7 v. Cervino . . . 366
Picco Vinc. e cons., farm., 17-27 40 piazza Vittorio Emanuele I 1026
Piccola Casa di Carità, 237 str. di Lanzo . . 746
Piccola Casa della Divina Provvidenza 16-42 44 v. Cottolengo . . 44,46,47,29,30 54,62,72,141-54-54-56-60-61-63-78,727
Piccole Suore dei Poveri, 180 str. di Francia (Tesor.) 743-67
Piccoli Adolfo, rag., imp. mun., 21 c. S. Maurizio 640
Piccoli Gius., agente imposte, 24 v. Mazzini . . 662
Piccoto Gio., impieg., 451 v. Fontane (Lingotto).
Piccone coniugi, tratt., 55 str. del Nobile . . . 519
Piccone Carolina in Canavesio 37 via Cumiana 64
Piccone Dom. 2 v. Beinette 25
Piccone Firmino, panett., 40 c. Ponte Mosca . 579
Piccone Gios. 3 v. Rosmini 455
Piccone Gius. e Dom. 46 v. Leon. da Vinci 94
Picconetto Andrea, zoccolaio, 2 v. Monferrato . 425
Picconetto Lodovica in Pescia 67 via Madama Cristina 98
Piccotti Clem., 34 v. Mad. Cristina 854
Piccotti Emilia, insegn. Educat. Duch. Isabella . 950
Picena Fat., vinai, 218*bis* c. Reg. Margherita . 540
Picena Carlo 47 c. Inghilterra . . . 89,100
Picena Ern., alberg., rimp. al 24 v. Acc. Albertina 545
Picena G. C. frat. (Ditta d. Ces.), veloc. 26-95 47 c. Inghilterra ang. v. Susa 465
Pich Carlo, avv. proc. 43-36 76 v. Venti Settembre 639,967-77,1076
Pich Ernesto fu Pier Dom. avv., imp. mun., 38 v. Po . . . . *p.* 437-87,644,780
Pich Gius., cordami, 27 v. Bertola 333,418
Pich Vincenzo, 31-66 4 v. Baltea . . 24 194,1058
Pich V. e C. (Ditta di Brosio E.) negoz. carta 17-54 2 p. Eman. Filiberto . . 362
Pichetto frat., decor., 5 v. Alberto Nota . . 347
Pichetto Carlo fu Albino 9 v. S. Quintino 429-63
Pichetto Emilia di Gius. 2*bis* p. Mad. Cristina 98
Pichetto Gius., fabbro, 24 corso Vittorio Em. II 499,473-74,596,836,938,1077
Pichetto Paolina in Orso Gio. 9 v. Baretti 22,25
Pichi cont. Angiolina n. Mezzanico, 43 strada Val Salice.
Pichi cont. Gius., impieg., 43 str. Val Salice.
Pichi nob. Maria in Avenati, 19 v. Duchessa Jolanda.
Pichi Pierina, maestra-mun., 43 v. Valsalice . 924
Picolli Aless., farm., 8 v. Rosine 1025
Picolli nob. Federico, corr. giorn., 78 via Gioberti 1043
Picolli nob. Gius., segr. princ. ferr., 78 via Gioberti 1105
Picollo Aless., farm., 6 v. Burdin 1024
Picollo Aug., maestro mus., 3 v. Piave. . . . 960
Picollo Eug., mobili giunco, gall. Nazionale . 374
Picollo Franc., panett., 247 str. Casale . . . 579
Picollo Gius., mecc. ortop., 42 v. Ormea 460-61,1027
Picollo Mario, 25 v. Berthollet 1086
Picone Gusmano Alfonso, ing., prof., 75 corso Re Umberto. 900
Picone Mauro, dott., 9 v. Amerigo Vespucci . . 887
Piconetto Edoardo, parrucch., 2 v. Vasco . . 405
Piconetto Michele lit. post., e tratt., 2 via La Loggia e 125 c. Stupinigi . . 94,234,520 1078-97
Pidello Maria, riv. pane, 6*bis* v. S. Quintino . 579
Piea Francesco fu Carlo 204 str. Val S. Martino. 487
Piea Gio., calzol., 43 v. Pastrengo 424
Piea Giulia in Gaia 23 c. Ferruccio . . . 72
Piea Giuseppe, tratt., 204 str. Val S. Martino . 320
Piea Luigi, serv. vetture, 4 v. S. Paolo . . . 309
Pieia fratelli, negg. capp., 24 v. S. Giulia . . 308
Piemonte Tomm., 7 v. Bern. Galliari 1174
Pier Humbert E., 20 v. Principi d'Acaja . . 1142
Pierangeli Carlo 2 v. Rivotti 814
Pierazzi nob. Rina Maria 86-58 41 v. Giacinto Collegno 1044
Pieretti Rosina, maest. educ. Duchessa Isabella 950
Piergiovanni Aldo, rappr., 46 v. Gius. Pomba . 484
Piergiovanni Telemaco, rag., 46 v. Gius. Pomba 992
Pieri Virgilio, tratt., 75 v. Villafranca . . . 522
Pierini A., parrucch., 44 v. Rocciamelone . . . 405
Pierini Arnaldo, med.-chir., 20 v. Pastrengo 1044
Pierlas (*vedi* Cais di).
Pieroni Angiolina in Fassio 26 v. Vinc. Vela 196
Pieroni Dom. succ. Macario Giovanni, conciatori in Pelli, *uffic.* 49 v. del Fiando, *stabilimento* in Castellamonte 445
Pieroni E. L., prof. 6 v. Ormea 478-82
Pieroni Fortunata ved. Macario 3 v. Barge 22 34,40,497
Pieroni Laura 22 v. Borgo Dora . . . 34
Piersantelli Vasco, ing. 58-46 3 c. Duca di Genova. 985
Pierucci Oreste, rappr., 2 v. Silvio Pellico 487,574
Pietrini Maria, impagl. sedie, 32 v. S. Massimo . 376
Pifferi Alessandro, segret. princ. ferr., 29 v. Cabotto 1102
Pifferi G., decor. appart., 52 v. Magenta . . 347
Pifferi Maria, ricam., 42 v. dei Mille . . . 329

Pigatti Giuseppe, ing., 4 v. Montevecchio . . . *p.* 985
Pigay frat. e sor. fu Gaet. 42 v. Arsenale . 47
Pigay Eman., aiuto Genio Civile, 42 v. Arsenale 668
Pigella coniugi 43 v. Monte Rosa . . . 445
Piggiani Dante, 16 v. Canova. 850
Pighetti Giuditta, maestra munic., 35 via Beaumont. 924
Pigino Ant., parrucch., 44 v. Bra 405
Pigino Luigia in Blotto 38 v. Montemagno 415
Pigino Silv. Gius., prof. ing., 9 c. Vitt. Em. II . 945
Pigino-Piazza Carolina, levatr., 16 c. Belgio. . 1031
Piglia Isabelle 47 str. Lucento 96
Piglia Domenica ved. Sala 30 v. San Donato 43,459,430
Piglia Margh. 44 v. Mosine 448
Piglione Cesare, ing., 33*bis* v. Cibrario. . . 1134
Piglione Ernesta ved. Isnardi 57 via Ormea 424-86
Piglione Gio., bottigl., 4 v. Lanino 540
Piglione Gius., uffic. guardie daz., c. Francia (casa del Dazio). 625
Piglione Tomm., latt.-gas., 48 v. della Rocca. 450
Pignali Teodorico, tappezz., 27 v. Napione. . 548
Pignata Lucia, drogh., 38 v. Sacchi 442
Pignata Maddalena, mag. alim., 4 v. Cagliari . 562
Pignata Stef., rappr., 22 c. Vinzaglio p. 3 . . 490
Pigna a Vinc., tappezziere, 402 c. Vercelli 348,429
Pignatelli Alfonso, sarto, 26 v. dei Mille . . 342
Pignatelli Gio. 5 v. Borgomanero . . 34,4083
Pignatelli Gius., 40 v. Alagna. 40
Pignatelli Gius., drogh., acc. al 20 v. Berthollet 442
Pignatelli Melania, mag. alim., 48 v. Belfiore . 562
Pignatone Pasq., impieg., 24 v. Giob rti . . . 688
Pignatta Adorele, sarte, 27 v. dei Mille. . . . 304
Pignata Bartol., sacerdote, 27 v. dei Mille.
Pignatta Giacomo, macell. 442 v. Nizza . . . 584
Pignatta Gius., rag., 42 v. Mazzini 654,791,847,992
Pignata Sebast. fu Gius. 8 int. 44 corso Bramante 36
Pignet Ester, vice-direttr., *R. Opera della Provvidenza*, 25 v. Venti Settembre. . . . 950
Pignocchino Carlina, tratt., 4 v. Montesoglio 520
Pignocchino Gio. 22 v. Corte d'Appello. . 1082
Pignocco Irene in Camisa 460 v. Nizza. 424
Pignone del Carretto march. Alessandro, contramm. raglio, 20 p. Vitt. Eman. I 645,948
Pignone del Carretto march. Luigia nata Nomis di Pollone, dama di Palazzo, 20 piazza Vittorio Em. I.
Pignuni Ferd. cucine econ., 68 corso Principe Oddone. 442,391
Pigozzi Samuele, sens. diz. 27-86 28 c. Principe Oddone e 494 c. Reg. Margherita. . . 493
Pilato Rosa, sarta, 47 v. Barbaroux 304
Pilger Rodolfo, corniciere, 4 v. Lagrange. . . 496
Pile elettriche Z. 22-86 8 c. Pres. Wilson 431-33
Pilia Emanuele, avv., capit., 47 v. Lanzo . . . 682
Pilia Vincenzo, latteria, 49 v. S. Anselmo. . . 549
Pilleri Felice, agr. roc., 28 v. Orto Botanico 967-77
Pillia Camillo di Ignazio 47 v. Albugnano. 44
Pillone Angela, sarta, 40 v. Saluzzo 304
Pilò Riccardo, 30 v. Cigliano 842
Pilo marchesa Clementina in Ferrara 9-44 str. Superga 478
Pilo Boyl di Putifigar nob. Luisa ved. Came ana, 23 c. Oporto 498
Pilo Boyl di Putifigari nob. Maria. 77 c. Siccardi.
Pilo Boyl di Putifigari marchesa Maria nata Fava di Bruno, 367 viale alla villa Boyl (Mad. del Pilone) 774-74,949-23
Pilo Boyl di Putifigari march. Silvia nata Avogadro di Casanova, ved., dama di Palazzo 86-41 77 c. Siccardi . . 592,753-56-82,949
Pilo Boyl di Putifigari marchese Tommaso 23-52 367 viale alla villa Boyl (Mad. del Pilone.
Pilone Amelia, levatr., 365 v. Nizza . *p.* 832,1031
Pilone Aug., panett., 78 c. Casale 579
Pilone Cam. e Rosso Teresa coniugi 43 via Feletto 74
Pilone Carlo e Borello Teresa coniugi 48 v. Mondrone 444
Pilone Elena mag. alim., 44 v. Card. Maurizio 562
Pilone Emilio 6 v. Volvera 200
Pilone Fedele, mag. alim., 26 v. Priocca . . 562
Pilone Felicita, neg. frutta e verd., acc. al 31 via S. Giulia 573
Pilone Gio., latt.-gas., 40 v. Gasometro. . . . 450
Pilone Gius., caffè e macell., 330 Abbadia di Stura 524-84
Pilone Gius., pescheria 46-11 44 v. Botero . 565
Pilone Maria ved. Pastore e figlio 49 via Monte Bianco 444
Pilone Maria, pescheria, p. Em. Filib. (tettoia ponente) 565
Pilone Natale, materassaio, 40 v. Belmonte . . 429
Pilone Paola, mag. alim., 332 str. Abb. di Stura 562
Pilone Tranquillo, calzol., 41 v. Arsenale . 424
Pilone Valentino, negoz. vino 31-03 8 via Bernardino Galliari 488 532
Pilone Valentino e Lamb. Giuseppina con. 358 v. Sappone 470
Pilotto Annibale, 90 c. Vitt. Emanuele II . . 1096
Pilotto frat. e sor. fu Fr. 746 str. d. Campagna 44
Pinacci Ces., med.-chir., studio med. dentist. 21-31 46 p. Statuto 1014-49
Pinacci Paolo, ing. ferr., 74*bis* c. Reg. Margherita 1099
Pinacoteca (*Regia*) 43-46 4 v. Accad. Scienze 458
Pinali Rod., medico-chir., 4 v. Lonza . 692,1044-28
Pinardi Albina, sarta, 8 v. Saluzzo 304
Pinardi S. E. mons. teol. Gio. Batt., vescovo, 8 v. S. Secondo . . . 214,740-42-43-45-48
Pinardi Gius. fu Giacomo 24 v. Molinette 409
Pinardi Gius., med.-chir., 24 v. Valeggio . 722,1044
Pinardi Gius., uffic. post., 7 v. Nizza 1096
Pinardi Vittoria, sarta, 8 v. Saluzzo. . . . 304
Pinaroli Guido, prof. med.-chir. 85 50 82 c. Vitt. Eman. II. . . 834-83-84,1044-18
Pinalo Gius., scult. in legno, 2 c. Orbassano . 370-73
Pinchia cont. Amalia n. Oglianico, 46 c. Siccardi.
Pinchia conte Emilio, avv., 46 c. Siccardi (e Banchette-Ivrea)
Pinelli, corriere, 41 v. Roma 498
Pinelli conte Alessandro, dott., ons. Prefett., 82 corso Vittorio Eman. II 644-73,864
Pinelli nob. Ferdin., sost. Proc. del Re, 32 via Assietta 679,703-86
Pinelli nob. Lodovico rag., 18 v. Ottavio Revel 440,992
Pinelli Lodov., della Ditta Fino e C. 85-57 21 c. Oporto 400-01
Pinelli cont. Maria nata Tubino. 18 v. Ott. Revel.
Pinelli Silvio, orolog., 30 v. Lanzo 340
Pinessi Lor. 6 v. Vestignè 493
Pinetti Cater. boraia, rimp. al 38 v. Cernaia . 352
Pineyro Raul P., 87 c. Re Umberto . . . 1072
Pini coniugi, artic. sport, 23*bis* c. Ponte Mosca 418
Pini Ettore, 33 v. Mondovì. 839
Pini nob. Rachele e Carlo 2 v. Brindisi. . 37
Pini-Biglino Maura, maestra mun., 4 v. Valperga Caluso 933
Pinna Raffaele (erede) 21-38 4 v. Amedeo Peyron 184-98
Pinna Vittoria 34*bis* c. Valentino. . . . 141

Pinna-Pintor Arturo, ☎ prof. **med.-chir.** 17-14 60 c. Vinzaglio . . . *p.* 43,497,692 733,843,1044-48-20

Pinne Maria, agiata, 7 v. Bonafous

Pino G., uff. 11-37 v. Barbaroux . . 480

Pino G. e C., grassatura materie tessili unte 50-64 43 c. R. Parco . .

Pino Mario, 40 v. Varazze 828

Pinoggi Dom. e Saroglia Domen., coniugi 697 str. Basse del Lingotto 23

Pinoli Laura, tabac., 474 c. Mercalieri . . .660

Pinta sorelle 24 v. Angiolino. 44

Pinta Cat.r., Franc.e Maria 3 v. Boves . .35

Pio Margherita, sarta, 28 v. Princ. d'Acaia . 304

Pio Pietro e f.at. conserve alim. 21-43 Docks Torino-Dora, padigl. *C* 434,489 532

Pioda Ernesto, ☎, rag. 7-76 4 v. Pisa 774,1062-77

Piodà-Bissattini Anna 40 v. Pisa. . 437-44 774 924

Piodi Augusto, biancherie, v. Garibaldi angolo v. Mercanti. 324-32

Piodi Gius. (Ditta), neg. cappelli, 12 v. Urbano Rattazzi. 308-09

Piola frat., vinai, 48 v. Rubiana 540

Piola Biagio, parrucch., 24 v. Chiesa della Salute 405

Piola Elvira 42 c. Casale 46

Piola Franc., fu nt. fabbro, 54-48 3 v. Gius. Grassi 87,474,536

Piola Franc. trattor., 115 str. Val Salice 487 520

Piola Giacom., avv. proc., 7 v. Dav. Bertolotti . 974

Piola Giacomo, ristor., 237 str. Francia 524

Piola Gio. e Margh. coniugi 49 v. Frejus. . 78

Piola Margherita 496 c. Reg. Margherita. 448

Piola Maria di Pietro, maestra, 4 v. Bari.

Piola Maria, macell., 27 v. S. Donato 584

Piola Maria, sarta, 24 v. Bertola 304

Piola Nata ina ved. Bernino 46 v. Novalesa 422

Piola Natalina, Secondo e Gio. fu Carlo 885 str. della Pronda. 444

Piola Pietro, neg. vinò, 30 v. Cristalliera . . .534

Piola Pietro di Pietro, industriale 10-09 244 c. Regina Margherita.

Piola Pietro fu Gio. neg. pietre 10-09 27 v. Don Bosco e 3 v. Bari 22,67,148-95,386,4168

Piola Pietro e Vinc. 30 v. Cristoforo. 63

Piola e Morino, impr. costr. 496 c. Reg. Margh. 390

Piola Caselli conte **Carlo Alberto,** vice segret. Intend. Finanza, 36 v. S. Anselmo.

Piola-Caselli nob. Ernesto, ☎, 49 via Duchessa Jolanda.

Piola-Caselle nob. Gio., 48 v. Maria Vittoria.

Piola-Caselli march. Maria ved. Colli di Felizzano 13 v. Bogino. 32,141

Piola-Caselli Maria Clotilde in D'Jordanis di Montaldo, 49 v. Duchessa Jolanda.

Piola-Caselli Maria Teresa, 49 v. Duch. Jolanda.

Piolatto Enrico, fiori artif., 22 p. Castello . .353

Piolatto Giacomo, tratt., 50 str. di Lanzo . .524

Pioletti Bern., drogh., 25 c. Valentino 442

Pioletti Giovanna, bottigl., 52 v. S. Chiara . .540

Pioletti Maria Luigia, maestra mun., 26 v. Orfane 934

Pioletti Sav., materass., 6 c. Ponte Mosca . .429

Pioletto Gio. fu Gio. 8 v. Valfenera. .32,149

Pioli Arist., ☎, imp. g., 9 v. Garibaldi . . .825

Pioli Gius., ☎, prof., dott., 44 v. della Rocca. 868 886,906

Pioli Guido, med. chir., 44 v. d. Rocca . 735,1014-18

Pioli Luigi, avv., 32 v. S. Massimo.

Pioli Pietro Luigi, 48 v. Osoppedale 979

Piombo Agostina, modista, 24 v. Vanchiglia . 307

Piombo Carolina in Forno 264 str. Nizza . 424

Pion e C., mecc. di precisione, 39 v. Po. . . .458

Pionzio Luigia, neg. mobili, 5 v. Quartieri *p.* 374-75

Pios di Rosignano conte Ces. 47-19 2 via del Carmine 45,403

Pios di Rosignano conte Ern., 2 v. del Carmine.

Pios di Rosignano contessa Isabella nata dei march. Raggi, 2 v. del Carmine.

Pios di Rosignano conte Vitt., 2 v. del Carmine.

Piossasco d'Arrasca conte Carlo Alberto, 22 via Corte d'Appello.

Piossasco d'Airasca nob. Carlotta, 22 v. Corte d'Appello.

Piossasco d'Airasca contessa **Felicita** n. Gay di Quarti, 22 v. Corte d'Appello . . 788-93

Piotti coniugi 49 v. Demonte 66

Piotti coniugi, dr gh. 3 v. S. Donato . .412,534

Piotti Attilio, 49 v. Demonte 4082

Piotto frat. e sor. fu Michele 420 strada Casa e 47

Piovano frat., mag. alim., 3 v. Princ. Tommaso. 562

Piovano frat. e sor. fu Ant. 4 v. Rubiana . 456

Piovano frat. e sor. fu Gio. 7 str. vicinale Basse di Dora 25

Piovano frat e sor. fu Gius. 27 v. S. Donato 439

Piovano sorelle, ricamatrici, 40 c. Casale . . .329

Piovano vedi., tratt., 17 v. Porta Palatina. . .545

Piovano Angelo, fabbro, 4 p. Carlo Em. II . . 474

Piovano Annetta, pettinatrice, 20 c. Principe Eugenio 408

Piovano Ant. 33 v. Demonte. 66

Piovano Ant. fu Gio. 16 v. Volvera . 28,200

Piovano Ant. e figlio impr. costr., 7 via Lepanto 93

Piovano Attilia e Giglia fu Mich. 20 via Cinischia 58

Piovano Bartolomeo fu Gius. 39 v. Stresa 459-77

Piovano Camilla n. Canonico, ispettr., 205 corso Casale 748

Piovano Carlo fu Gius. 424 c. Verzelli . . 494

Piovano Carolina insegn., 45 v. Cibrario . . 946

Piovano Clementina, banch., 58 c. Re Umberto 324

Piovano Dom., viaggiat. comm., 45 v. Cibrario.

Piovano Elisa fu Vinc. 10-12 v. Bellezia 27,465

Piovano Ernesto, 59 c. Re Umberto 879

Piovano Felice e consorte 42 v. Frabosa 75

Piovano Ferruccio, dott. farm., 205 c. Casale 1024

Piovano Giac. Carlo, stuccatore, 27 v. Cristoforo Colombo 386-87

Piovano Gio. 25 v. Lessolo 95

Piovano Gius. (Ditta), ottico, rimp. al 22 p. Castello . . . . . V I,436

Piovano Gio. Giulio di Giulio e Gio. Giulio di Pietro 48 v. Issiglio. 90

Piovano Gius. fu Franco 40 v. Mantova . 404

Piovano Gius., modelli., 13 v. Buniva. . .372,460

Piovano Gius., fabbr. strie, 41 v. Piave . . . 299

Piovano Gius., teol. canon. prof., 2 v. Cappel Verde 740-44

Piovano Gius. in Marocco 41 v. Issiglio . 99

Piovano Lucia, pet inat., 52 v. Am. Vespucci . 408

Piovano Luigi, birr., 6 c. Corte d'Appello . 530-40

Piovano Luigi, prestigiatore, 6 v. Bonafous . 1033

Piovano Margh., merc.-chinc., 42 v. S. Giulia 301-32

Piovano Martino liquor., 46 c. Ponte Mosca . 529

Piovano Matilde, prof., 4 v. Principi d'Acaia. 408

Piovano Matteo, med.-chir., 205 c. Casale 774,1024-26

Piovano Michele, 20 c. Princ. Eugenio. . 4082

Piovano Michele, giardiniere, villa Reale Sartirana, 486 c. Francia (Tesoriera) . 4463

Piovano Vitt. 6 str. Bertolla 29

Piovano Vitt., spurgo pozzi neri 73 c. R. Parco 397

Pievano, Burin e Blandino, drapp. 21-99 49 v. Amedeo Avogadro 346

Piozzi Gaet. fu Fil. 20-29 444 corso Palermo . . . . . *p.* 427

Piperno Armando 81-43 33 c. Siccardi.

Piperno Gugl., ing. 23-39 74 v. Mad. Cristina. 894 985,1470

Piperno Gugl., merci a blocco, 46 v. Mad. Cristina. 345

Pipino frat. 25 v. Foscolo 75,124-35

Pipino sor., merceria. 23 v. del Mille . . .332

Pipino Agnese, insegnante, 2 v. Gaud. Ferrari . 933

Pipino Aldo G., lime, 54 str. Lucento 445

Pipino Aug. fu Gio. macell., 29 v. Cristoforo Colombo. 63,134,586

Pipino Ant. fu Bern. 6 v. Bussoleno. . . . 39

Pipino Clotilde, riv. giornali, 194 c. Reg. Margh 355

Pipino Dom., macellaio, 159 str. R. Parco . .5 4

Pipino Franc., medico, 54 v. Venti Settembre 1014-49

Pipino Gio., latt., 32 v. Lagrange 548

Pipino Gio., mag. alim., 8 v. Balbo 562

Pipino Giovanna, latteria, 228 c. Reg. Margh. .549

Pipino Gius. 429 v. S. Paolo 462

Pipino Inno enza, 109 v. Ormea 783

Pipino Lor., latteria acc. all'14 v. Caserta . 549

Pipino Luigi latteria, 19 v. Saluzzo. 549

Pipino Maria ved. Varetto 48 v. Agliè . 10

Pipino Pietro, liquorista, 5 v. Dos Ambrois 529-40

Pipino e Accoma so, prod. vini, Docks «Porta Nuova» 6° comp., c. Dante 534

Pipino e Fino, panificio ital. a o 3-10 8 via Andrea Doria 4-53 *stabilim.* 109-14 via Ormea, 42-49 24 v. Cernaia . 4-4,579

Pipino Gio. fu Gio. 54 str. Lucento 96

Pipitone Gius., tipo-lit., 4 v. Gambasca 540

Pippa Pietro, tipografo, 6 v. Corte d'Appello.

Pira Gius., custode, 6 v. Accad. Albertina . . .867

Pirale Aug., appar. elettr., 48 v. Princ. Tommaso 434

Piralli G., tipogr. 4 v. Fucina 357

Pirattoni Pio, ☎, capo-uff. postale a riposo, 47 v. Saluzzo.

Pirelli e C. 11-17 pneumatici, 2 c. Vinzaglio 427-63

Piretta Valentino, vetturale, 22 v. Leganano . .542

Piretti Enea, mecc. 7 v. Legnano 460

Pirino Angelo, 48 v. S. Teresa 839

Pirino Oreste, sarto da donna, 41 v. Bertola . 342

Pirlato, corriere, 5 v. Mazzini, 32 v. Lagrange, 20-22 v. Monte di Pietà 495-96-97

Pirogallo Bern., rag., segr. capo-ferr., 50 v. Nizza 1404

Pirola Domenica, tintoria, 44 v. Venti Settembre 327

Pirone Virginia, uova e burro, p. Emanuele Filiberto (tetto a levante) 554

Pironi Gottardo C. agiato, 8 c. S. Martino.

Pirotta Paolo, impiegato, 45 v. Vitt. Amedeo.

Pirotti Nata e neg. frutta 2 v. della Rocca . 573

Pirotti-Rossi Stella, 33 v. Lamarmora 304

Pirovano Ant., macel., 7 v. Martinetta . . 584

Pirri Virginio, ✳, ☎, violoncello, ireti Regio Albergo di Virtù, 29 v. S. Secondo . . . 755

Pirzio-Biroli Edvige, maestra mun., 26 v. Montebello 924

Pirzio-Biroli Emma, maestra mun., 26 v. Montebello 9 4

Pisana Andrea, avv. pubbl., 43 v. Saluzzo 1034 1035-43-44

Pisana Natale, dott.-proc., 44 v. Quattro Marzo, *abit.* 28 bis v. Cibrario 977

Pisanchi Caterina fu Silvestro 45 via Monte da Po 445

Pisani so. fu Gius. 56 v. dei Mille . . .408-62

Pisani G. B., impieg. Int. Fin., 47 v. Saluzzo . . 664

Pisani Gius. avv. ten., 36 v. Cernaia 6 2

Pisani Maria in Cravotto, caffè, 57 c. Orbassano 544

Pisani Orazio, rag., 85 int. 2 c. Moncalieri. . 8 4

Pisani Ulisse, prof., 4 v. Plana 945

Pisani Valentino, impieg., 7 v. Conte Verde.

Pisani e figli, corr., 41 v. Roma, 21 via S. Tommaso 20-22 v. Monte di Pietà, 30 v. Mercanti, 5 v. Mazzini e 32 v. Lagrange . . . . . *p.* 494-97-98-99

Pisano Gio., pastice., 42 v. S. Dalmazzo . 544-79

Pisano Gio., pittore, 2 v. Gaudenzio Ferrari. 4000

Pisceria frat. e sor. di Giac. 4 v. Roma . 452

Pisceria Cesare fu Gio. 545 str. Salino. . 457

Pisceria Eugenio, ☎, 44 v. Garibaldi . . . 1463

Piscetta Luigi, teol., prof., 2 v. Cottolengo 642,744-56

Pisone E., sarto, 25 v. Baretti 312

Pisone Guido, fotogr., 43 v. Roma 359

Pissardi Gio., ingeg., 84 c. Ponte Mosca . . . 943

Pissardo Mario, 44 v. Canova 844

Pissarello Carlo, dott. oftalm., 24 c. Vinzaglio 729,1044

Pissavini Luigi, avv.-proc. 34-77 9 via Corte d'Appello 844,967-77,1086

Pissinis C., sarto, 36 v. Arsenale 342

Pistamiglio Anna, maestra mun., 36 v. Venti Set 930

Pistamiglio Ant. (Ditta), Stab. Enologico 45-48 46 v. S. Massimo e 62-39 40 v. Saluzzo 534-70

Pistamiglio Felice, confett., 42 v. Sacchi . .543

Pistamiglio Luigi, 24 v. Sanforre Santarosa. .830

Pistamiglio Sec., ☎, med. 52-96 3 c. Vinzaglio 843,1044

Pistarini Giacinto, ✳, ☎, avv., impieg., 44 via Sebastiano Vafre 594,974

Pistarino Giulio, 73 c. Reg. Margherita. . . 1065

Pistarino Sec., barb., 2 v. Bernardino Galliari 405

Pistoja Andrea ☎ 2 v. Amelio Sauli 1433

Pistoja Gius., tenente, 40 v. Maria Vittoria . .689

Pistol Antonio, tratt., 229 c. Reg. Margherita .520

Pistol Teresa, fabbr. busti, 35 v. Beaumont. . .309

Pistonatti Pietro, cal ol., 102 c. Vercelli . . .424

Pistono frat. fu Bern. impor., *uff.* 47 v. Pisa, *abit.* 148 c. Reg. Margherita . 432-37,390

Pistono Federico, perito geom. *uff.* 47 v. Pisa, *abit.* 148 c. Reg. Margherita . 432-37,989-94

Pistono Fort., geom. imp. ferr., 25 v. Le Chiuse 989,1405

Pistono G., ☎ casse forti *fabbr.* 80-03 242 corso Regina Margherita, e 57 v. Don Bosco, *studio* 11-44 47 v. Pietro Micca . 67 44 .384,449 456-57-58-60-64,570-71,663,8 6,1457-59

Pistono Gius., confett., 22 v. Cernaia 544, 40,1176

Pistono L., maestro mandol., 35 v. Porta Palatina 960

Pistono Leopoldo perito, *uff.* 47 v. Pisa, *abit.* 148 c. Reg. Margherita. . 432-37

Pistono Marco, geom., imp. mun., 44 v. Cavour 442

Pistono Remo, dott., capitano, 3 v. della Zecca 898

Pistono G. e C., confett. 40-50 22 v. Cernaia 544

Pistono-Miglio Francesca, maestra mun., 44 via Cavour 921

Pitre Pietro 53-39 29 c. Francia . . . 76

Pittaluga Stef., films 58-74 4 v. Viotti. . .435

Pittarelli Franc., fornaio, 29 v. Carlo Alberto 579

Pittarelli Giac., avv.-proc., 12 v. Stampatori 967-77

Pittarelli Giacomo, ☎, geom. 31-65 2 v. Milano . 989 994

Pittarelli Gio., sac., 25 v. Saluzzo 747-48,4054 75-89

Pittarelli Pietro neg. orefic., 5 p. Consolata 339-40

Pittarello Gio., mag. alim., 58 v. S. Donato . .562

Pittarino Maria, merciaia, 50 v. Belfiore . . .3 2

Pittavino Lor., farmacista, 29 v. Maria Cristina e 2 c. Valentino 4024-26

Pittavino Pietro, parrucch., 24 *bis* v. S. Donato 405

Piumatti Sandra, profes. tedesco, 46 c. Casale . 916 57

Piumatti B. Virg., parrucch., 28 v. Leyni. . .405

Piumatti Bartol., prof. mandol., 28 v. Leyni . . 960

Piumatti Enrico rappres., 89-64 46 v. Assietta e 2 c. Corso Re Umberto *p* 341-42-92-93,429-30-32-33-34 434-58-63 6.-80

Piumatti Maria, maestra, 33 v. Princ. Tommaso 930
Piumatti Seb., imp. post., 33 v. Princ. Tomm. 4094
Piumbo Gius. fu Tomm. 28 v. Marochetti 403
Piumbo Maria, vinaia, 28 v. Marochetti . . . 540
Piumbo Michele e Paolo fu Gius. 2 v. Marochetti 403
Pivano A. Mar o, 33 v. S. Chiara.
Pivano Franc., possidente, 33 v. S. Chiara.
Pivano Severo, 6 v. Drovetti 814
Pivano Silvio, prof., 3 v. Lagrange 869
Pivato Corinna, stiratr., 28 v. Maria Vittoria . 326
Pivetta Faustino, mecc. dentista, 26 v. Po
Pizzi Gi. Batt., uffic. giudiz., 5 v. Barolo . . 680
Pizzo Gio. Luigi fu Gius. 4 v. Chiesa della Salut 53,477,4125
Pizio Orente, pittore, 26 v. Accad. Albertina . 4000
Pizzani Cesare, tabaccaio, 6 v. del Carmine . . 659
Pizzato Angela, stiratrice, 9 v. S Domenico. . 326
Pizzato Franc. Ettore 60 19 7 c. Raffaello 445,343
Pizzato Gius., parrucch., 4 v. Bertola . . . 405
Pizzato Tersilia, pettinatrice, 7 v. S. Tommaso 408
Pizzi nob. Carlo, ing., 16 c. Vitt. Em. II . 8 4,902-85
Pizzi Eugenio *Brevetti (R.U.P.E.) termosif. autonomo* 88-93 2 *bis* piazza Madama Cristina 393
Pizzi nob. Italo, ✱, ⊜, prof., 16 c. Vittorio Eman. II 866-85
Pizzi nob. Maria n. Rugarli, 16 c. Vitt. Em. II.
Pizzi nob. Saverio, disegn., 8 v. Ormea . . . 689
Pizzichini Anna, imp. legata, 32 v. Rossini . . 646
Pizzio Michelangelo, sac., 4 v. Accad. delle Scienze 746
Pizzo Michele, film cinematografiche 39-09 34 v. Carlo Alberto 435
Pizzo Andrea, prof., dott., 42 c. Re Umberto . 954
Pizzolato Dom., fornaio, 11 v. Bertola 579
Pizzoli Gilberto, fumista, 5 v. Artisti 394
Pizzorno Teresa Luciana, levatr., 30 c. Vercelli 1034
Pizzo usso Giuliano, avv. b.n., 4 c. Inghilterra 682
Pizzotti Valentino, vice-cons. e comm. erc., *cancell.* 13-63 8 p. Cavo Emanuele II . 604
Pizzotti Ercolio, rappr. 13 63 2 v. Campana 385,484
Plancio A. latton., 148 c. Reg. Margherita 450,1059
Planesio Albina, tratt. e mag. alim., 47 v. Monte Bianco 520-62
Piano Alessandro 58 str. Superga 478
Piano Elisa, pett. nattr., 25 v. Nizza 408
Plassa Ant. e Boetto Maria coniugi 9 via Nizza Belleris 449
Plassa Luigi, 24 v. Braidizzo . . . 4065-87-175-76
Plassa Maddalena, macell., 29 v. Balme . . . 584
Platania-Cumbo Pietro, 8 p. Carlo Emanuele II . 954
Platano Giovanni 14 v. Migliaretti 407
Platone Felice 54 v. Lanzo 92
Platone Marcellina in Bianchi, tratt., 34 v. Lanzo 520
Platti Ernesto, liquor. 29-26 72 c. Vittorio Emanuele II 524-29
Platti Gemma, liquor., 125 str. Stupinigi . . 529
Plazzio Ant., mag. alim., 48 v. Migliaretti . 562
Plebani Argia 53-41 71 c. S. Maurizio.
Pleneo Gius. Polanti per caldaie e tubi 51-16 141 v. Ormea 124,348,434-35
Plenneo Cotilde di Gius. p.e, 4 v. S. Rocco . 164
Plenneo Giuseppe e consorte 42 v. S. Rocco 464
Pletscher Carlo, vice-dirett. Credito Italiano, 28 v. Gasometro 4445
Plevna Enrico industriale 40-61 473 c. Peschiera . . . 432-35,774,933,4476
Plevna Rosa 40-61 473 c. Peschiera . . 432

Plezza-Maleta Clelia fu Giac. ved. Barbaroux 4 v. Ospedale . . . . . *p.* 32,83
Plochiù Gius., n. 2. frutta, 24 v. del Carmine. 573
Plucker-Casana Elena 40-93 48 str. Superga e 4 v. Accad. Albertina 478,808
Pluviani Gio. spurgo pozzi, 4-8 str. Nizza (cascina Martini) 420-24,397
Pneumatici Goudrich, (Soc. An. Ital.) 42-08 44 e Dante 403,4454
Pneumatici Michelin 86-42 65 v. Livorno e 37 c. Valentino 463
Pocafassi Carlo, drogh., 45 v. Aporti . . . 442
Poccardi Gio., avv., 5 v. Schina
Poccardi Lucia in Garelli e zia 10 v. Barbaroux. 21
Poccardi Paolo, industriale, 5 v. Schina
Poccardi Stuardi Luisa 36 63 78 v. Giob rti.
Pocchiola Maddalena, forn. legatori e calzolai, 27 v. Gioberti 367,445
Pocchiola Pietro, ispett. ferr., 7 c. Valentino . 4099
Pochettino coniugi, mag. alim., 24 v. Catania. . 562
Pochettino sor. fu Gio. 24 v. Cuneo . . . 53
Pochettino sorelle, mag. alim., 66 v. S. Donato . 562
Pochettino Alfredo, ⊜, dott., 4 v. Pietro Giuria. 882-86-87-90
Pochettino Antonia Clementina ved. Pol 444 v. Arrivore 46
Pochettino Clementina Pol Salv. 22 p. Em. Filib. 44
Pochettino Gius. e Anna di Gius. 978 strada Mirafiori 496
Pochettino Marco e Carlotta 745 str. Pronda 444
Pochettino Michel 46 str. Val Patonera . 485
Pochettino Pietro vinaio, 24 v. Catania. . . . 540
Pochettino Rosa, tratt., 243 c. Reg. Margh. . 520
Pochettino Santino, falegn., 24 v. Alfieri. . 383
Pochettino e C. fabbr. insegne, 123 c. Regina Margherita 344
Pochintesta Ida nob Negri 41 v. S. Quintino.
Polla Italo, 3 v. Accad. Albertina . . 4045-67-86
Poddigue Gius., avv. proc. 17-09 4 p. Savoia . 783 967-77

Podere Scuola Perroncito e R. Osservatorio per l'insegnamento pratico di bachicoltura, 115 str. Cremosa 299,943
Podestà Gio., uff. post., 10 c. Duca di Genova . 4096
Podestà Gust., dott. lett., 11 v. Mad. Cristina 903
Podio Alb., insegn. R. Scuola tip. gr., 10 v. Po . 942
Podio Angela, 10 v. Po 304 843
Podio Anna ed Emilia fu Gius. 240 strada Lanzo 93
Podio Ettore, panett., 32 v. Tiziano. . . . 579
Podio Felice, erbaio 314 str. ai Ronchi (regione Fontana) 454
Podio Felicita, uova e burro, 3 v. Giulio 564-69
Podio Gius. ed Angelina fu cav. ing. Ant. 240 str. Lanzo 93
Podio Maria e Rod. 8-10 v. Basilica 24 23,440
Podio Maria v. Masin, merc.-chinc., 6 v. Maddalene 332
Podio Michele, latteria, 25 v. Monginevro . 540
Podio Natalino, granaglie e farine, 96 str. Lanzo 574
Podio Virginia in Rovati 6 v. Ciamarella 56
Podio Vitt., geom., imp. mun., 5 e 7 v. Biamonti 643 948
Poesio Carlo, ⊜ 5 v. Alberto Nota 44,26,45 125 456-59
Poesio Cesare, 49 c. Inghilterra . . . 994,1067
Poesio Ferd., ⊜ prof. e maestro mun., 18 v. Pallavicino 863,927
Poesio e Fiorito 34-46 c. Belgio. 26
Poesio Gius. ✚ casseforti 86 19 c. Inghilterra 18-48 *dep.* 7 v. S. Teresa 80,479 443 460-61,596,683,770,814,933-43,93-94,1087

Poesio Rosa in Lisa 5 via Alberto Nota. . . . . *p.* 44,45,159
Poeti-Marentini Mario, medico, 4 c. Quintino Sella. 644
Poggetto A., maestro mus., 4 v. S Anselmo . 958
Poggetto Isacco, sartoria, 42 v. Saluzzo. . . . 342
Poggi C., riparazione macchine per scrivere, 52-50 4 p. Solferino 999
Poggi Ettore, ⊜, avvoc.-procur., vice-pretore 19-71 6 v. Carmine 680,967-77
Poggi Luigi 88-00 37 v. Amer. Vespucci 43
Poggi-Molino Luigia, agiata, 5 v Garibaldi.
Poggiani Pietro, agiato 80-21 4 c. Duca di Genova.
Poggio Aldo, avv.-proc. 56-59 74 c. Vittorio Eman. II e 7 v. Cesare Battisti 762-63,967-77
Poggio Anna ved. Bottino, banco lotto, 253 v. Nizza 661
Poggio Ernesto, 22 v. Bidone 4088
Poggio Franc. e Perrino Giuseppina coniugi 27 v. Montemagno 444
Poggio Franc., vettur., 27 v. Montemagno. . 508
Poggio Gio., uff. giudiz., 3 v. Beaumont . . . 680
Poggio Giulia, mercerie, 97 v. Nizza 322
Poggio Guido, avv., 4 c. Duca di Genova. . 4066
Poggio Pietro, vett. pubbl., 52 c. Moncalieri . 309 340 42
Poggio Teresa, panett., 9 v. Montanaro . . . 579
Poggio Secondo, drogh., 24 *bis* v. Baretti. . . 412
Pogliani Leop., maestro mun., 128 v. Madama Cristina 780,946-30
Pogliano frat. 28 v. Bossi 35
Pogliano Emilio, oggetti casal., 27 v. Mazzini . 445
Pogliano Gio. 49 v. Digione *abit.* via Cernaia 66
Pogliano Giuseppina, ricamatr., 6 v. Ascoli . 329
Pogliano Luigia 28 v. Bossi Carlo . . . 35
Pogliano Pietro, calzol., 47 v. Giac Collegno . 424
Pogliodoro Guglielmo 33 v. Palestrina. . 428
Pognante-Decarnin B., insegn., 4 v. S. Anselmo . 956
Pogolotti Vitt., disegn. comput., 7 v. Legnano . 665
Poillot Agata ved. Saconney 47-49 strada Cavoretto 50
Poisetti Gian Maria, rag. perito 54-79 42 via Bogino 992-94-99
Pola Bartol., farm., 45 v. Montebecchio . . . 4024
Pola Gius., ⊜, avv., sost. proc., 44 v. Amedeo Avogadro 677,786,855
Pola Giuseppe, teol., curato S. Franc. da Paola, 46 v. Po. 208,744-42-43-44
Pola R. e C., gomma elastica 59-35 str. Nizza ponte Sangone 427-28-47-56-64
Pola-Bertolotti Romolo, 145 c. Vitt. Eman. II 4145
Polacco Arturo, 49 v. Giuseppe Grassi.
Polani Vinc., ⊜ ing., 37 c. Oporto . . . 422
Polano Umberto, elettr., 45 c. Orbassano . 432-50
Polar Gio. dott., 134 c. Reg. Margherita 62,148
Polastri Carlo, negoz. cereali, *depos.* 27-46 30 v. Nizza e 54-55 gall. Nazion. 487,574 1074-87-147-79
Polastri Santo, agente pubblicità. 26 v. S. Tommaso.
Polati Amalia, levatr., 55 c. Vercelli 1034
Polello Luigi di Evasio 222 v. Nizza . . 424
Polenghi Felice, leg. libri, v. Quittengo . . . 344
Poletti coniugi, nastri e trine 26-32 10 piazza Emanuele Filiberto. 300
Poletti Carlo M., sac., giorn., 3 vic. S. Maria . 1041
Poletti Carolina, ufficiaria, Ed. Duch. Isabella . 950
Poletti Gio., lan.-drapp. 26-32 10 p. Em. Filib. (merc. IV) 300-17
Poletti Gio. Pietro fu Gius. 102 c. Regina Margherita 448
Poletti Guido, teologo, 53 c. Re Umberto.

Poletto Edoardo 8 c. Quintino Sella . *p.* 444
Poletto Maria, mag. alim., 209 str. Lanzo. . . 362
Poli Adornino, segr. princ. ferr., 55 v. Gioberti 1400
Poli Aless., dott.-proc., 40 v. Garibaldi . . 974-77
Poli Ant., ⊜, 42 v. Piffetti 620
Poli Cesare, dott.-proc., 55 v. Gioberti . 977,1454
Poli Cino, dott., 2 v. Vico. 887-94
Poli Ciro, rag., 70 v. Belfiore. 1410
Poli Edoardo, imp. post., 64 v. Valsalice . . 4096
Poli Ernesta, maestra mun., 34 v. Pr. Tommaso . 930
Poli Giac., avv. 46-76 5 v. Assarotti 709,968,1155
Poli Gio., avv. 1-05 9 v. Piave 968
Poli Leone, rappr. 80-18 7 v. Luciano Manara e 34 *bis* c. Oporto. 490
Poli Romano, imp. munic., 7 v. S. Domenico . 649
Poliambulanza Generale medico-chirurgica., 10 v. Madama Cristina 620,732
Policlinico Piazza d'Armi 21-60 87 c. Vinzaglio (Crocetta) 620,734
Policlinico San Donato 24-00 22-24 *bis* via Cibrario 618,734
Policlinico S. Salvario, 29 v. Nizza e 2 v. Baretti 620,734
Policlinico gener. Umberto I 33-69 11 via Quattro Marzo 60,444,649-20,731
Poligono 8-44 Martinetto.
Poligono della Crocetta, brig. ferrov. del Genio 18-84 (Crocetta).
Poligono del Meisino 20-87 (regione del Meisino, borg. Sassi).
Poligono Zappatori di fant. e cavall., isol. 765 v. Monginevro, rimp. al 21 v. Cumiana 690
Polimeni Giuseppe, Monte Cappuccini . . . 826
Polino Michele, legna e carboni, 34 v. Pisa . . 384
Polita Gio., parrucch., 10 c. Ponte Mosca . . . 405
Politano Federico, geom., 140 c. Francia. . . 1460
Politecnico Daniele Chiarella 37-07 8 via Principe Tommaso 204
Politecnico (R.) di Torino 7-17 32 v. Ospedale 4-28 Castello del Valentino, *laboratorio di chimica applicata ai materiali di costruz.* 57-57 25 v. Cavour 877-94
Politti Gius., uff. colloc. 39-95 4 v. S. Domenico 482
Polla Felice, viagg. di comm., 60 v. Mazzini. . 846
Polla Giorgio 35 v. Vibò 493
Pollano A., decorat. appart, 5 c. Dante 347
Pollano G., tappezz., 9 v. Gius. Grassi . 348 429
Pollano Luigi, mag. alim., 31 v. Don Bosco e 4 v. del Carmine 362
Pollano Teresa e figli, tintoria, 16 c. Orbassano 327
Pollarolo Felice, ing., ten.-colonn. a riposo, 24 c. Valentino.
Pollarolo ved. Gatti, sart., 22 v. Monte di Pietà. 342
Po lastrini Adolfo e C., tratt., 2 c. Palestro . . 522
Polledro Alfr., dott. procur, 9 v. Alpi e 2 via Mercanti. 977,4035
Polledro Enrico 42 str. Orfanelle . . . 424
Polledro Sec., tratt., 856 str. Orbassano (nuova barriera) 507-20-34
Polledro Teresa, panett., 4 c. Duca di Genova . 579
Polledro-Gutmann Rachele, prof. lingue estere, 9 v. Alpi 909-56-57
Polleri Gio. Batt., ⊜, magg. gener., 4 corso Vittorio Eman. II.
Polli Ercole e C., calzatur 86-12 45 v. Pesaro VII
Polli Giacomo, avv., 47 v. Pastrengo.
Pollini Gaetano, capitano, 1 v. Bicocca . . . 694
Pollino Anna ved. Gilardi 26 v. Molinette 409
Pollino Carlo, fabbr. carrozze, 37 v. S. Giulia . 377
Pollino Felice, prod. vini, 4 v. S. Domenico . 534
Pollino Lodovica fu Ant. 26 v. Molinette . 409
Pollino M. Antonietta in Rocca, rivend. pane, 10 v. Pollenzo 579

Pollino Michele fu Ant. 26 v. Molinette *p.* 409
Pollino Oreste (eredi) 3-76 20 v. Savonarola 84,474
Pollino Oreste e C. (Ditta), cementi armati, costruzioni, *amministr.* 3-76 *ufficio tecnico* 30-75 20 v. Savonarola 387-88-90
Pollio Giorgio, med.-chir. 36-60 3 via Robilant 692,885,4044-49
Polliotto Gio., mag. alim., 45 v. Giuseppe Grassi . . 562
Pollo Ant. fu Pietro 53 c. Vercelli 494
Pollone (*vedi* Nomis di).
Pollone Adele ved. Bosso, 21 c. Siccardi . . . 727
Pollone Am. avv., 703 str. Basse Lingotto 23
Pollone Bern. e cons. 44 v. Rubiana. . . . 456
Pollone Candido, mag. alim., 53 v. Magenta . . 562
Pollone Carlo 25-99 54 v. Ospedale.
Pollone Carlo, 81 c. Regina Margherita. . . 854
Pollone Carlo, rapp. pellami, 8 v. Bogino . . 486,4440
Pollone Carlo, tessuti 15-42 6 v. S. Teresa. . 299,347
Pollone Enrico 26 c. Belgio 26
Pollone Eugenio, 6-51 21 c. Siccardi. 52 83 473,725-37,806, 4444-44-26-27-34-40
Pollone Felice, cassiere, 4 c. Principe Oddone 837
Pollone Felice, commerciante, 46 v. Princ. Amedeo.
Pollone Franc., impieg munic., 36 v. Gioberti.
Pollone Ignazio, ing. 14-22 41 v. Cavour. . 985
Pollone Luigi, vice-cancell., 24 v. Belfiore 679
Pollone Melch., ing., 8 c. Ponte Mosca. 985-87-4105
Pollonera C., pitt., 20 v. Pr. d'Acaja . . 867,4000
Pollonghera (*vedi* Costa di).
Pollotti Augusto, avv., 37 v. S. Secondo. . . . 974
Pollotti Carlo Ang., dott., comm. P. S., 3 v. Giannone 648
Pollotti Cristina, 37 v. S. Secondo 874,909
Pollotti di Rigras conte avv. Aless., segretario R. Econ., 2 v. Gius. Pomba . . . 667
Pollotti di Rigras contessa Silvia Paola in Balbo di Vinadio, 9 v. Ospedale.
Pollovio Gius., veter., 3 v. Vignale 494,4033
Pollovio Secondo, mag. alim., 40 v. Venti Sett. 562-68
Polo-Piovano Albina 40 v. Bellezia . 27,459
Polti Adriana in Miani 46 v. Goito 28,83,86 438-204
Poltronieri frat., parrucch., 43 v. Roma e 28 v. Po 495
Poltronieri Pierina, sarta, 27 v. Po 304
Polveriera S. Paolo 8-32 926 v. S. Paolo.
Poma Cipriano, avv. 59-15 38 corso Duca di Genova. 67
Poma Dom., neg. chiodi, p. Em. Filib. (merc. III) 443
Poma Em. in Condio 8 c. Presid. Wilson. 441
Poma Enzo, avv. 55-21 42 v. Donati, *uff.* 45-29 3 v. Assarotti 968,1438
Poma Ernesto 72 c. Gio. Lanza 84
Poma Giovanni, ing., 45 v. Legnano.
Poma Gius. 8-77 48 v Colli.
Poma Ignazio, latteria, 2*bis* v. S. Giobbe . . . 549
Poma Maria in Guagno 20 v. Cernaia 52,70,496 498,753
Poma Maria in Savoia, mag. alim., 9 v. Ceva 562
Poma Mario, industr. 40-47 40 c. Oporto.
Poma Olga fu Alberto 4 v. Sagliano . . 456
Poma Serafino, negoz., 44 v. Saluzzo.
Poma Vittorio fu Ant., 59-15 38 c. Duca di Genova 68,496
Poma Anselmo e C. (Ditta) 9-42 coton., 2 v. Ceva 53,98,348
Poma-Bruno Giorgina, 38 c. Duca di Genova . 844
Pomato Domenica in Ballario 6 v. Asti . 48
Pomato Luigi 20 v. Villafranca 495
Pomatto Carlo, mag. alim., 44 v. Saluzzo . . . 562
Pomba Carlo avv., 43 v. S. Quintino . . . 486
Pomba Gio. Lor. sacerd., 4 v. Brugnone . . 38
Pomba G. Luigi, ing. consigl. comun. 3-19 43 v. S. Quintino *p.* 186,605-06-39-40 641-42,774-73 79-81 844-60-73,944-49-23-39 940,4036,406-22-43-57-460-66
Pomba Pierina, agiata 43 v. S. Quintino . . 486
Pomba Rosa in Raseri 573 str. Valpiana e a (Genova) 486
Pomba Sofia in Mattirolo 45 v. Carlo Alberto 486
Pomè Alessandro, rag. 80-93 33 v. Garibaldi . 994
Pomell-Ferrando Angela, maestra mun., 102 v. Nizza. 930
Pomella Carlo, dott., prof., 53 v, Ormea 620 897, 4033
Pomero Pietro, mag. alim., 403 c. Francia . . 562
Pomesano Cristina in Soleri 8 via Castagneto 494
Pomilio Giulio, fornit. per aviazione 40-31 36 c. Vinzaglio 474-72
Pomilio Ottorino, ing., 42*bis* c. Vinzaglio . . 993
Pomilio O. ing. e C., costr. aereonautiche (*Vedi* Ansaldo Gio. e C. in *Società Commerciali*).
Pomini Francesco, 41 v. Marco Polo. 948
Pomini e Vay (Ditta Peverada) 79 v. Colli . 468
Pomoni Aurelio, coltell., 44 v. Roma e 5 via S. Donato. 462
Pompei Ercolano (Cardani Franc., geom. succ.) 21-80 40 v. Mazzini 358
Pompeo Catella, 38 v. Massena.
Poncet Gius., uova, burro e pizzic., 44 v. Mazzini 554-68
Ponchia, orolog., 25 v. S. Donato. 340
Ponchia Cesare, orolog., 68 c. Vitt. Eman. II . 340
Ponchia Dom., 260 str. Lanzo (Mad. di Camp.) . 1475
Ponchia Emma ed Ida fu Maur. 9 via Goito 28,86
Ponchia Franc., avv., proc., 8*bis* v. Fabro . . 977
Ponchia Irene, propr., 9 v. Goito.
Ponchia Paolo capo mastro, 24-60 260 str. di Lanzo 93,390,798
Ponchietto Giacinto, battiloro, 94 c. Reg. Margherita. 539
Ponchione G. e C., fabbr. vermouth e liquori, (fermata Sangone Moncalieri) 526
Poncini frat. e sor. e madre 34 v. Exilles . 70
Poncini Adolfo, avv. giud. Trib., 43 via S. Domenico 678
Poncini Celso, avv. pubbl., 5 v. Volta . 4040
Poncini Maria, agiata, 88 v. Venti Settembre.
Poncino Domenico, riv. pane, 44 v. Assarotti. 579
Poncino Gemma, paste e granaglie, 8 v. Stampatori 562-75,704
Poncino Lorenzo, macell., 58 v. Lanzo. . . . 584
Pondrano E., negoz. legna e carbone, 45 via S. Donato. 384
Pons coniugi, mag. alim., 34 v. Amedeo Peyron. 562
Pons Amalia, chincagl., 35 v. Carlo Alberto . . 332
Pons Severina, rivend. pane, 2 v. Guarini . . 579
Pons Tomm., impieg., 40 c. Valentino.
Ponsetti ved., drogh., 54 v. Gioberti. . . . 412
Ponsetti Antonio, comm. Pret., 44 v. Bellezia 683-85
Ponsetti F. e C., scenografi, 7 v. Bellezia . . 4004
Ponsetto Gius., cioccolata, 20 v. Po 546
Ponsiglione (*vedi* Ferrero).
Pont Michele, prof., 47 c. Sommeiller. . . . 902
Ponta Gius., vettur., 6 v. Guastalla 541
Ponte Antonio, bottigl., 4 v. Luserna . . . 540
Ponte Giacomo, farm., 58 c. Re Umberto . 1024-27
Ponte Gius. 378 v. Verolengo. 492
Ponte Gius. (eredi), caffe-rist., p. Savoia e 2 via del Carmine 525
Ponte Gius., impieg., 2 v. del Carmine.

Ponte Lina, calzoleria, 29 v. S. Francesco da Paola. . . . . *p.* 424
Ponte di Pino nob. Candida, Romana, Ernesto, Filiberto, 5 v. Perrone.
Ponte di Pino conte Gaet., colonn., 5 v. Perrone.
Ponte di Pino contessa Maria Angelica nata Ponti, 5 v. Perrone.
Pontecorvo A., sart. 34-57 2 gall. Geisser . 343
Ponteri Adolfo, medico-chir., 23 v. Maria Vittoria 735, 4044-48
Ponteri Arn. avv. proc., 4 v. G. Prati 444,968-77
Ponterio Innocenzo, cons. alim. 20-18 62 via Venti Settembre. 552-73
Ponti Alberto, 4 v. Motterone 797
PontiAlb. e Vay Teresa con. 4 v. Motterone 447
Ponti Aless., calzol., 20 v. Lamarmora . . . 424
Ponti Carlo, imp. telegr., 46 v. Venti Sett. 4090-94
Ponti Ernesto, insegnante, 67 v. Perosa . . 947
Ponti Gian Giacomo, ing. 42-13 82 corso Re Umberto 864-76-77-93,939-85 4128-29
Ponti Gius., 2 v. S. Rocchetto. 4082
Ponti Lino, prof., 49 v. Botero.
Ponti Rosa, commest., 74 c. Casale 562
Ponti Teresa, maestra mun., 35 v. S. Chiara . 929
Ponti V. e C., mode e novita, 49 p. Castello 304-48
Ponti-Soavi Alina, agiata, 82 c. Re Umberto 4070
Pontiggia Cecilia 414 c. Racconigi . . . 445
Pontigia Giuseppina, mercerie, 4 v. Calvo . 332
Pontiglio coniugi, neg. mobili, 5 v. Lanino. 374
Pontiglio Cesar. in Bollo 27 v. Monginevro 442
Pontiglio D., falegn., 9 v. Torquato Tasso . 383
Pontiglio Gio., agenzia, 45 v. Prin. Amedeo . 494
Pontiglio Giorgio (ved. di), calzol., 5c. Ponte Mosca 424
Pontiglio Gius., panett., 5 v. Bellezia . . 579,685
Pontiglio Giuseppa ved. Toso, distrib. munic., 22 p. Eman. Filiberto 704
Pontiglio Rosa, mag. alim., 453 str. Cuorgnè 562
Pontiglio Vincenzo, calzol., 8 v. Ceres . . . 424
Pontiglio e Bollo, paste alim., 27 v. Maria Vittoria 575
Pontiroli Albina, sarta, 6 v. Graglia . . . 304
Pontrano Gio., mag. alim., 45 v. S. Donato. . 562
Ponza Celestina ved. Rossetti 8 v. S. Donato 459
Ponza di S. Martino nob. Cesare (eredi) 17 e 19 v. Princ. Tommaso 442
Ponza di S. Martino nob. Olderico, 26 v. Princ. Tommaso e a (Genova). . 443
Ponzani Lodov. e maggiore Luigi 27 v. Nizza e a (Milano) 449
Ponzani nob. Vitt. dott., 27 v. Nizza . 449,785 868-74
Ponzano Carolina, agiata, 40 v. Boucheron.
Ponzano Emilio, ing., 44 p. Vitt. Emanuele I 445,849
Ponzano Evasio (Ditta) 24 v. Rosolino Pilo 455,390
Ponzano Gius. geom., 12 v. Rosolino Pilo 37,455,989
Ponzano Gius. rag., 44 p. Vitt. Em. I. . . 462 687,992
Ponzano Luciano, 47 v. Bidone 4068-95
Ponzano Pasquale, fotogr. 468 c. Peschiera. 360
Ponzano Sebastiano, imp. post., 46 v. Goito . 4096
Ponzano Umb. 61-52 oref., 2 p. Cavour 339,756
Ponzano-Mondo Teresa, imp. post., 72 c. Vinzaglio 4094
Ponzetti Franc., drogh. 34*bis* v. Cibrario e 7 v. Pagetti 412,529,4477
Ponzetti Gio. fu Ant. e consorte 18 v. Ciamarella 56
Ponzetto sor., camicie, colli, polsi, 43 v. Lagrange 325
Ponzetto A., formaggi, 3*bis* v. Carena . . . 568
Ponzi Ugo, impieg., 14 v. Montebello 693
Ponzio A., cart. e leg. 33-41 22 v. Venti Sett. 364-66
Ponzio Angela, latteria, 9 v. Villafranca . *p.* 549
Ponzio Angelo, calzol., 8 v. Giulio 424
Ponzio Anna, paste alim., 6 v. Mercanti. . . 575
Ponzio Carlo, rag., sotto capo uff. mun., 30*bis* v. Cibrario. 640
Ponzio Chiaffredo, impieg., 49 c. Regina Margherita
Ponzio Edmo, ing., 4 p. Mad. Cristina . . 1134
Ponzio Filippo 296 str. Nizza 421
Ponzio Giacomo, dott., 48 c. Massimo d'Azeglio. 647 865-86-87-90
Ponzio Gius., sost. segr. di Proc. Gen., 23 via Superga 677
Ponzio Gius., tratt., 34 c. Orbassano . . 520-62
Ponzio Luigi, 59 c. Vitt. Eman. II 1145
Ponzio Maddal., banco prest., 12 v. S. Teresa . 494
Ponzio Maddal. in Quartara 46 v. S. Rocco 464
Ponzio Margh., maestra mun., 4 p. Mad. Cristina 923
Ponzio Maria, profum., 19 v. Maria Vittoria . 402-08
Ponzio Mario, dott. assist. Ospedale Mauriziano, *abit.* 45-34 84 v. Massena 723,885,4044
Ponzio Rodolfo, 44 c. Oporto 4069
Ponzio-Gonella Maria, levatr., 37 v. Mazzini . 4034
Ponzio Pietro, fabbro-ferraio, 2 v. Baretti 474,4075
Ponzio di S. Sebastiano Cesare, ten. colonn., 19 v. Montebello 4060
Ponzio di S. Sebast. Cristina in Majorino 65 v. Cibrario. 56
Ponzo A., sarto, 52 c. Vinzaglio 342
Ponzo Enrico, serv. autom., 34 v. Belfiore . . . 542
Ponzo Giulia ved. Garneri 82 v. Massena 404-46
Ponzo Mario, dott.-assist. Istit. Psicol. sperim., 2 c. Presid. Wilson 886-94,1044
Ponzone coniugi, tipogr. e cartol., 23 v. S. Secondo 357-66
Poole Robert Alfredo, ing. 38-61 29 via S. Tommaso, 83 c. Moncalieri.
Popolo (*vedi* Morelli di).
Poracchia Em., viagg. di comm., 14 v. Princ. Amedeo.
Porati coniugi, mag. alim., 4 c. Tortona . . 562
Porati F., distilleria liquori, 30 v. Princ. Tomm. 542
Porati Flaminio, dott., proc., 3 v. Consolata . 977
Porazzi Enr., rag. 40-38 2 v. Crimea. . 729 944,1042-63-81-141
Porazzi-Bosio Giuseppina, 2 v. Crimea 769,809-46,942
Porcario A., med.-chir. 28-77 30 c. Vitt. Eman. II 1044
Porcelli Vito, rag., 43 v. Roma. 646
Porcellini G., sarto-*tailleur* 58-61 48 p. Castello. 304-12
Porcheddu Gio. Antonio, ing. 13-99 20 c. Valentino, *abit.* 47-83 43 v. Ormea, *villa* 39 str. ai Ronchi (Cavoretto). . . 25,39,404-24-54-53-84,387,480 596,985-87,1034-450
Porchietti Maria, mag. alim., 43 v. Arsenale . 562
Porchietti Maria di Franc. 30 v. Berthollet 28
Porello coniugi, fornai, 212 v. Nizza . . . 579
Porello F., accord. pianof., 12 v. S. Franc. Paola. 376
Porello Gius., fornaio, 60 v. Monginevro. . . 579
Poretta Carlo, ombrellaio, 14 p. Em. Filiberto. *magazz.* 3 v. Fiochetto 335-83
Poretta Gio., neg. frutta e verd., 30 v. Borgo Dora 573
Poretta Gius., riv. giornali, 4 v. Sacchi . 356-67
Poretta M., levatr., 40 v. dei Mille 4032
Porfido Erasmo, in pieg. postale, 6 v. Montebello 4094
Porinelli Carlo, farm.-chim., 67 c. S. Maurizio 647 754-64-73-95,807,1024-49
Porinelli-Comolli Giuseppina, 67 c. S. Maurizio 764-73
Porino frat. fu Angelo 24 c. Orbassano . . 123
Porino A., legatore, 14 v. Venti Sett. . . 364-66
Porino Alfredo, perito comm., 24 c. Orbassano . 836 993-95

Porino Ang. (Ditta), mob. e carrozzelle 18-64 *fabbr.* 24 c. Orbassano; 88-68 *neg.* 86 c. Vitt. Emannele II *p* 344-74-75-77,445-61
Porino Felicita, agiata, 26 c. Valentino.
Porporati A., tratt., 49 c. Emilia 520
Porporati Carlo, industraile, 21 v. Vittorio Amedeo II. 4154-79
Porporato Andrea 46 v. Cumiana 64
Porporato Domenico, 2 v. La Loggia . . . 4078
Porporato Domenico, tratt., 423 viale Stupinigi 546
Porporato Leop. e Anna con. 27 v. Cottolengo 62
Porporato Leopoldo, terraglie, 2 v. Basilica . 354
Porporato Silvio, ing., 53 c. Siccardi. . . 649,945
Porporato e Secchi, fabbricanti pennelli. 22 v. Cumiana. 546
Porra Carlo, disegn. comp., 49 v. Rossini. . 656
Porrati Carlo, orol., cart., 43 Princ. Amedeo 340-66
Porrati Cesare, fotogr., 43 p. Em. Filiberto . 360
Porrello Antonio, dott. proc., 2 v. Genova . 977
Porrino E., libraio-edit. 12-90 44 v. Po . . . 353
Porrino G., calzol., 24 v. Lagrange 424
Porrino Pasquale, uff. post., 2 v. Sacchi . . 4096
Porro coniugi 47 v. Monte Bianco . . . 144
Porro Camilla ved. Roncatti, latteria, 85 corso Casale. 549
Porro Carlo fu Pietro vinaio, 239 corso Francia 76,540
Porro Cesarina, levatr., 65 c. Orbassano . 636,1032
Porro Evasio, avv., 31-80 6 v. Passalacqua 779 952-68,1055
Porro Maddalena, bottigl., 20 v. Miglietti . . 540
Porro Maria ved. Cerutti 1 v. Fabro . 70,123
Porro Rosalia bottigl., 440 v. Colli . 59,540
Porro Siro, calzol., 44 c. Emilia 424
Porrone Achille, sarto, 19 v. Garibaldi . . . 342
Porrone Carlo, avv. proc., 46 v. Cernaia . 968-77
Porrone Gio., avv. 6-39 46 v. Cernaia 745,968
Porrone Innocente, avv., 46 v. Cernaia . . . 968
Porta coniugi, frutta e verd., acc. al 16 c. Napoli 573
Porta frat. e sor. fu Gio. 33 v. Foggia . . 73
Porta Alfr., calzol., 2 v. Consolata. 424
Porta Ant., 30 v. Cuneo. 684
Porta Antonia, maestra mun., 9 v. Principe Tommaso 649,925
Porta Carlo fu Gius. 39 v. Priocca . . . 443
Porta Carlo, rag. 8-30 72 v. Venti Settembre 763,877,994-95-97,1070
Porta Cesare, cancel. del Trib., 48 v. Legnano 678
Porta E., calzol., 30 v. Napione 424
Porta Ed., geom., 44 v. della Zecca. . . . 657
Porta Emilia ved. Molgatini 27 c. Ponte Mosca 439
Porta Enr. 74 v Gioberti 83
Porta Ersilia, mag. alim., 26 v. Borgo Dora . 562-68
Porta Eugenio e consorte 22 v. Reggio . . 446
Porta Felice fu Giov. 62-30 80 c. Giov. Lanza. 84
Porta Franc. (eredi) 86 v. Nizza . . . 421-81
Porta G. Bruno, 40 v. Canova
Porta Giambattista, impres. costr., 7 v. Campana 390
Porta Gio. fu Filippo 8 v. Caramagna . . 43
Porta Gio., panett., 279 v. Nizza 579
Porta Gio., prof., 25 v. Roma 906
Porta Giulia fu Rem. 43 v. Barbaroux 21,428-73
Porta Gius., parrucch., acc. al 6 v. Berthollet. 405
Porta Luigi fu Carlo 48 v. Vanchiglia. . 47,38 54,488
Porta Luigi, drogh., 45 c. S. Maurizio angolo v. Denina. 442
Porta nob. Luigia, 6 c. Cairoli. 727
Porta Margherita, neg. uova e burro, acc. al 20 v. Berthollet. 551
Porta Maria, neg. frutta, 54 v. Oropa . *p* 573
Porta Pompeo, liquor., 24 v. Chiesa della Salute 529
Porta Vinc., prof., 45 c. Inghilterra. . . . 955
Porta G. B., ing. e Comp., termo-sifoni 3-61 3 v. Burdin ang. v. Nizza. . 391-93,463
Porta e Ottino, birreria 22-35 63 c. Princ. Oddone. 530
Porta e Robiolo, calzol., 47 v. Genova . . . 424
Porta-Crescini Teresita, mestra munic. 29 via Drovetti 920
Porta-Decaroli Luigi 10 v. Garibaldi . . 79
Porta-Mattone Adelaide, maestra mun., 4 via Venti Settembre 924
Porta-Variolo coniugi 6 v. Alpignano. . 42
Porta (Della) De Carli cont. Amalia nata Barberis, 4 v. Papacino.
Porta (Della) De Carli nob. Corrado, Elisa e Lucia 58-33 44 v. Cernaia.
Porta (Della) De Carli conte Gaud. 58-33 44 v. Cernaia.
Porta (Della) De Carli nob. Ottavia in De Rossi di Santarosa, 4 v. Beaumont.
Portalupi A. dott. chim., fabbr. prodotti calrame, *ufficio* 45 c. Siccardi, *fabbr.* v. Bologna (barr. di Stura) . . 388,542,873
Portalupi Massimo, avv. 86-17 9*bis* v. Amedeo Avogadro 968
Portalupo G., calzol., 35 v Po. 424
Portaneri Giuseppe, liquorista, 8 p. Vittorio Emanuele I. 524-29
Porteglio coniugi 31 v. Monte Rosa . . 445
Portelli Ign., sarto, 37 v. S. Domenico . . 342-45
Portigliatti coniugi 373 strada Casale . . . 47
Portigliatti Luigi fu Teob. 47 v. Mazzini 22,47
Portigliatti Secondo, geom., 52 v. Principe Amedeo 989
Portigliatti-Barbos Pierina, maestra, 39 via Carlo Alberto 926
Portigliotti Secondo, dent., 45 via Principe Amedeo 4020
Portland Casalesi, calce e cementi, *deposito* 47-03 7 c. Dante 387
Portula (*vedi* Melano di).
Porzio Gius., impiegl., sedie 22 v. Demonte . 376
Porzio Adolfo avv.-proc. nello studio Abelli 31 25 28 v. Garibaldi . 38,968-74-77
Porzio Annib., avv., 43 v. Garibaldi 968
Porzio Teresa, maestra municipale, 2 v. Porta Palatina 929
Porzio-Vernino Pietro, dott. ferrov. 40 v. Lamarmora 1404
Poscafassi Angelo 365 str. Abb. di Stura . . 9
Possa Giov., imp. Off. Carte Valori, 240 c. Casale 665
Posse Gius., usciere, 46 v. Giorgio Pallavicino 679
Possenti Aurelio, ing., 45 v. Ottavio Revel . 985
Possetti, corriere, 5 v. Mazzini e 24 v. San Tommaso 496-97-98
Possetti Domenico, rappres. carboni 64-35 7 p. Mad. Cristina 486
Possetti Gio., pitt. arald., 34 v. Po 368
Possetto Gio., dott. chim., 40 v. Cibrario 620,913
Possevini Aug., uffic. post., 46 v. Artisti . . 1092
PosseviniFranc., med.-chir., 44 v. Vanchiglia 722,1044
Possi Ant., articoli da viaggio, 69 v. Venti Settembre 335,448
Possi Paolo, ombrellaio, 8 v. Milano 335
Possio Camillo 47-36 30 v. Grossi . . . 88
Passio e Neirotti (ditta) mecc. 47-36 30 via Grossi 460
Posso Maria, agiata, 44 v. Vanchiglia.
Possola Gius., chincaglierie, p. Em. Filiberto (merc. IV) 317-29

Poste e Telegrafi, v. Alfieri ang. v. Arsenale . *p.* 216 234,1090
Direzione Superiore 14-87.
Direzione delle costruzioni telegrafiche e telefoniche 14-86.
Direzione Locale delle Poste 49 40.
Direzione Locale dei Telegrafi 7-09.
Ispettorato distrettuale 64-30.
Ufficio pacchi postali, 20 v. Valeggio. . . . 246
Ufficio Poste Pacchi Dogana 14-84 31 via Cernaia e p. S. Martino.
Ufficio Postale Staz. P. N. 14-85.
Ufficio raccomandate 61-46.
Postiglio Teresa, merci e chinc., 48 v. Moretta . 332
Postiglione Dom., vernic., 5 v. Drovetti . . . 546
Potenti Italia, caffè 45-18 39 v. Borgo Dora. 525
Pouchain Adolfo, ing. *stampe positivi cinematografici* 48-31 26 viale Stupinigi, *direz. centrale e reparto metallurgia* 86-93 42 viale Stupinigi, *fonderia* 51-75 38 c Savona. . 450-64-77,436
Poulalion Matilde, mag. alim., 24 v. Maria Vittoria 562,704
Povere figlie di S. Chiara, 32 str. S. Vito. . . 953
Poveri frat., bottigl., 64 c. Ponte Mosca . . . 540
Povero Cesare, panett., 2 v. Airasca 579
Povero Giacomo, 20 v. Barbaroux. 843
Poy Franc., paste alim., 24 v. Princ. Tomm. 575,704
Poy Gius., maestro musica, 40 v. S. Chiara . 959
Pozza Domenico impieg., 47 v. Musinè 448,775 799,933
Pozzetti Felice fu Michele, 484 str. Forni e dei Goffi 74
Pozzetti Felice, spediz. 12-44 44 v. Pr. Amedeo 493
Pozzi coniugi 42 v. S. Giulia 466
Pozzi coniugi 26 v. Pistoia 437
Pozzi sor., mercerie, 42 *bis* v. S. Franc. da Paola 332
Pozzi Adele, mag. alim., 44 v. Saluzzo 562
Pozzi Agost. fu Gio. e madre Mollo Domenica fu Gius. 3 v. Croce d'Oro 64
Pozzi Alberto, commiss. Borsa, 4 v. Alfieri . . 298
Pozzi Alessandro, maestro mun., 46 v. Cernaia . 845 820,923
Pozzi Alfr., prof., dott. ostetrico-ginecolog. 20-06 2 v. Belvedere 70,604,746 783,847,1044-48
Pozzi Angela, mag. alim., 34 v. Demonte. . . 562
Pozzi Ang., oggetti antichi, 44 v. Maria Vittoria. 337
Pozzi Batt., calzol., 29 v. Gioberti. . . . 424,756
Pozzi Carlo, imp. post., 46 v. Princ. Tommaso 1096
Pozzi Edilio, 55 c. Siccardi.
Pozzi Elda-Ernestina fu Enr. 4 v. Rivara 450-79
Pozzi Elisa, impieg., 53 v. Massena.
Pozzi Enrico, ispett., ferr., 63 v. Saluzzo . . 4098
Pozzi Enrico rag., 4 v. Palmieri 657
Pozzi Eug., rappr. 50-68 49 v. Confienza 363,486
Pozzi Francesca, sarta, 4 v. del Carmine. . . 304
Pozzi Franc. fu Gio. 2 v. Ciamarella . . 56
Pozzi Francesco, ing., 40 v. Arcivescovado.
Pozzi Franc., ombrellaia, 44 v. Andrea Doria 335,417
Pozzi Giacomo Carlo, avv.-proc., 46 v. Botero 977
Pozzi Gio. 27 v. Bava 24
Pozzi Gio., impieg., 4 v. Fiochetto.
Pozzi Gio., mobili artistici, 42 v. S. Giulia 373-78,448
Pozzi Gio., orolog., rimp. al 26 p. Castello . 339-40
Pozzi Gius. di Dionigi 445 v. Stupinigi 477,543
Pozzi Gius., fornit. militare 54-88 445 corso Stupinigi 470
Pozzi Gius. fu Gaet. 449 str. Caselnotto. . . 48
Pozzi Luigia ved. Myno, tabacc., 122 c. Regina Margherita 659
Pozzi Mario, orefice 32-33 4 v. Po . 338-69,441
Pozzi Mentore di Ang 17 c. S. Maurizio . *p.* 462
Pozzi Ottavio, ispett. post., 46 c. Vitt. Em. II 1091
Pozzi Perpetuo, 12 v. Princ. Tommaso.
Pozzi Tancredi fu Gius., scultore, 5 v. Giannone. 83,407-28,1002
Pozzi Vincenzo, sarto, 100 c. Vercelli. 342
Pozzi Virginia, mercerie, 7 v. Pollenzo 332
Pozzi Virginio, leg. libri, 230 c. Reg. Margh. 344-64
Pozzi Ant. e C. segh. 4-89 35 v. Artisti 47,24 380
Pozzi e Giacomino, merc. sarto, 42 p. Carlo Felice 343
Pozzi-Poggio Elisa, maestra mun., 72 c. Regina Margherita 924
Pozzo (*vedi* Dal Pozzo).
Pozzo frat. e sor. fu Giov. 518 str. Cresto . 62
Pozzo frat., fu Giovenale, 14 v. del Ridotto 149
Pozzo frat., capi mastri, 6 v. Clemente.
Pozzo frat. (Ditta) tipogr. 4-39 41 via Amerigo Vespucci . . . 43,354-57,1040-44
Pozzo ved. Tagliaferro caffè-rist., 400 via Nizza. 421,525
Pozzo Achille, dott., prof., 3 v. Boucheron. . 905
Pozzo Alberto, ing. prof., 2 v. Papacino.
Pozzo Carlo, succ. Leonardi, fotogr. 33-54 44 *bis* v. Roma 360
Pozzo Carolina, maestra mun., 41 v. Ospedale . 949
Pozzo Caterina ved., agiata, 43 p. Statuto.
Pozzo Celestina 7 v. Bellini 27
Pozzo Celestino, impres. 4 v. Clemente. 58,390
Pozzo Egidio, 3 v. Vagnone 483
Pozzo Emilia, levatrice, 37 v. Marco Polo . 4032
Pozzo Emilio, drogh., 46 v. Mazzini. . . 398,442
Pozzo Federico, mecc. di precisione 45-82 44 v. del Ridotto 459
Pozzo Gio., 58 v. Palmieri. 906
Pozzo Gio. (eredi) 7 v. Parma. 429
Pozzo Gio. Ant., med.-chir., 20 v. Campana 784,1044
Pozzo Ida, drogh., 37 v. Mazzini 412
Pozzo L., farmacista, 38 c. Re Umberto . 1024-26
Pozzo Luigi e Fed. fu Gio., 9 v. Chiesa della Salute 55
Pozzo Luigi, fabbr. bolloni e viti, 9 v. Chiesa della Salute 440-59
Pozzo L. impres., 83 c. Princ. Oddone 442,43,390
Pozzo Luigi, parrucch., 43 v. Belfiore. . . . 405
Pozzo Marco, avv., , , senatore del Regno 4 v. Donati, *studio* 85-67 4 v. Consolata 598,600,968,1170
Pozzo Maria ved. Rista 52 v. Malone . . 100
Pozzo Paolo, tipografo, 4 p. Saluzzo 783
Pozzo Stef., impres. 46-18 218 c. Regina Margherita 448-75,390
Pozzo Teresa fu Raimondo 42 c. Belgio . 26
Pozzo Vittorio, 83 c. Princ. Oddone 1067
Pozzo e Givone, falegnami, 63 c. Vercelli . . . 383
Pozzo-Cabogna Ant. tratt. 84-67 7 via Entraque 70,520
Pozzo-Cabogna Marco, bottigl., 43 c. Emilia . 540
Pozzo-Novembrina Margh. 44 v. Filangeri 73
Pozzoli Angela (Ditta, corredi da sposa 35-78 44*bis* v. S. Tommaso 322-24
Pozzolo Lorenzo, off. meccan. 50-26 40 via Riccardo Sineo 460
Pozzolo Luigia, magherie. 3 c. Palestro . . . 322
Pozzolo Pietro, impieg. mun., 9 c. Belgio. . . 649
Pozzolo Teresa, drogh., 4 v. Borgomanero . . 442
Pozzone B., modista, 26 v. Lagrange 307
Pozzuolo Leonida, rappr., 43 p. Vitt. Emar. I. 484
Pracca Domenico pizzic., 32 v. Varallo 188,568
Pracca Gio. fu Dom. 7 v. Cigliano . . . 57
Pracca M., drogh., 24 v. S. Tommaso 412
Pracca Maria in Chiesa Gio. tratt. 749 str. vicin. della Pronda. 444,546

Prachinetti Pietro, calzol., 2 v. Petrarca . *p.* 424
Prada coniugi, cartol., 55 v. Princ. d'Acaja . 366
Prada Davide, impieg. ferr., 8 v. Venti Settembre.
Prada Enr., rappres., 2 v. Princ. Tommaso . . 484
Prada Giov., tint., 400 c. Vitt. Eman. II . . . 327
Prada Maria, maestra mun., 8 v. Venti Sett. . 933
Praga Camillo, economo, 23 v. Garibaldi . 633
Praga Maria vedova Ferrero 49 corso Valdocco 85,442-84
Pragalini Eugenio, fabbro ferraio, 33 v. Zecca . 474
Praj Ireneo, avv., 18 v. Valeggio 805,968
Pralafera (*vedi* Mazzonis di).
Pralormo (*vedi* Beraudo di).
Pralotto Guglielmo, panieraio, 34 v. Am. Peyron 335-36
Pramaggiore coniugi 13 v. Motterone . 447
Pramaggiore Carlo 3 v. Intra 90
Pramaggiore Ettore, elettr., 402 c. Reg. Margh 432
Pramaggiore e Gino, profum., 69 v. Venti Sett. 402-08
Prandi coniugi, drogh., 42 v. Vibò 442
Prandi Attilio, 2 v. Manzoni 946
Prandi Candida, rigatt., 21 v. Conte Verde . . 334
Prandi Caterina, modista, 41 v. S. Massimo . 307
Prandi Ernesto, mercerie, 27 v. Po 332
Prandi Ester, profa violoncello, 2 v. Manzoni . 960
Prandi Feder. avv. impieg. mun., 40 v. S. Secondo 62,640
Prandi Francesco, fabbr. caramelle, 416 corso Reg. Margherita 442,544
Prandi Gius., calzol., 43 v. S. Massimo . . . 424
Prandi Gius., impieg. post., 44 v. S. Secondo . 4096
Prandi Gust., avv.-proc. 23-61 2 v. Orfane . 968 977-97,1048
Prandi Lina, stiratr., 55 v. S. Quintino . . . 326
Prandi Mario, 42 c. Princ. d'Acaja 4034
Prandi Michele, legatore, 54 v. Ospedale . . . 364
Prandi Giacinto ing. e C., rappr. 83-96 8 via Papacino 467-80
Prandino Lorenzo, fornaio, 14 v. Aosta . . . 579
Prando Maria ved. Borgna, levatr., 24 strada Mongreno. 637,4032
Prasso Silvio, tratt., 204 c. Moncalieri 520
Prasso Vincenzo fu Gius. 12 v. Rossana . 455
Prasso Vincenzo, caffe-bar 37-45 acc. al 33 v. Nizza 529-40
Prat frat. e C., rappr. vini 8-73 15 c. Re Umberto 488,532
Prat conte Gio. Paolo ing. 32-97 20 via Amedeo Avogadro 985,1428
Prat contessa Lina ved. n. Dabormida, 88 c. Vitt. Emanuele II.
Prat contessa Maria n. Ferrua, 20 v. Amedeo Avogadro.
Prata Franc., geom., 74 c. Re Umberto 989
Prata G. e C., carrozzeria 22-20 35 v. Moretta 377 467
Prata Berlese Lucinda, profa Istit. Duchessa Isabella, 2 c. Ferruccio 907
Pratelli Raffaele, 25 v. Germanasca 902
Prati Andrea, drogh., 25 c. Novara 442
Prati Livio, medico 15-60 29 v. Barbaroux . . 743 1014-49
Pratis Carolina ved. Vigo in Voena 22 c. Siccardi. 28,486
Pratis Giacomo, calzolaio, 77 v. Venti Settembre 424
Pratis Gius., dott. proc., 2 v. Carmine 977
Pratis Leopoldo Vitt., rappr. metalli 18-23 28 *bis* v. Sacchi 488,844
Pratis Vitt., dott. proc., 65 c. Vitt. Emanuele II. 977
Prato, impiegato, 9 v. S. Tommaso.
Prato, litografia, 7 v. Campana 358
Prato coniugi 39 v. Bologna 33
Prato frat. e sor. fu Lazzaro 56 str. Nizza (reg. Pulcheria) 424
Prato sor. 29 v. Galvani . . . . . *p.* 79
Prato Achille tint., 448 str. Casale . . 47,327
Prato nob. Adele n. Oreglia di S. Stefano, 4 via Bogino.
Prato Ambrogio, ✱, avv., 30 v. Cernaia 974
Prato Andrea, rigattiere, 29 v. Saluzzo. . . . 334
Prato Angelo fu Dom. 408 c. Vinzaglio . 197
Prato Anna, tratt., 35 v. S. Paolo 520
Prato Ant., avv., 30 v. Cernaia 974
Prato Ant., rigatt., 45 v. S. Donato 334
Prato Antonietta, latteria, 46 c. Napoli . . . 549
Prato Carlo, imp. postale, 445 v. Cesana . . . 4096
Prato Carolina, tratt., 223 c. Francia 520
Prato Celeste, calzoleria, 3 v. Venti Settembre 424
Prato Davide, agiato, 6 v. Pietro Micca.
Prato Dom. spazzat., 559 str. Nizza (reg. Pulcheira) 420-24,594
Prato Edoardo, avv., 13 p. Statuto . 476 724
Prato Enrico, liquor. 7-47 p. Pal. Città 526,4176
Prato nob. Eug., ✱, primo Presidente Corte d'App. di Parma, 4 v. Bogino . . 32,33
Prato Felice 37 v. Monginevro . . . 142-52
Prato Felice, dottor farmac. 50-73 24 via Amedeo Avogadro. 1024-24-27
Prato Felice, ottoni, 21 v. S. Giulia 444
Prato Giacinto (succ.), tess. cotone, 3 via Basilica 349-24
Prato Gio., drogh., 29 v. Drovetti . . 442,4176
Prato Gio., procurat. del Re, 3 c. Vinzaglio.
Prato Gio. Mario, avv., 30 v. Cernaia 744,968-74
Prato Gius., 39 c. S. Maurizio 4039
Prato Gius. di Ambrogio, avv.-proc., 30 via Cernaia 49-50 4 v. Bogino . . . 971,4038
Prato Gius. fu Dom., dott.-prof., 37 via Bertola . . 421,673,866-69-70-75-84-82-88-95 968,4109-13
Prato Gius. 99 *bis* str. Casale 47
Prato Gius. e C., impresarii costrutt., 39 corso San Maurizio 390
Prato Luigi 448 c. Casale 47
Prato Maria e Cesare 215 str. Cartman . . 46
Prato nob. Maria Let. di Eug. 4 v. Bogino . . 32
Prato Nicola, 40 v. Belfiore. 4085
Prato Riccardo, 3 v. Perrone 449-39
Prato Teresa fu Ant., 23 v. Chiusella . 55,473
Prato Teresa in Lepori, rigatt., 40 v. Zecca. . 334
Prato Teresita, profa ted., 21 p. Vitt. Em. I. . . 957
Prato Tommaso, latt., 36 v. Gioberti. 549
Prato Vico., 21 v. S. Anselmo 4069
Prato-Ferrante Felicita, 9 v. Ettore de Sonnaz.
Prato-Previde Cam. Cesare, avv. 17-68 9 p. Vitt. Em. I 405-98,770,844,4169
Pravettoni suor Nicolina, 9 v. Ormea.
Precerutti C. G. dott. 20-63 20 via S. Chiara 484,1014-18-446
Precerutti Umberto, 32 v. Montebello 845
Preda Carlo, vice-assist. Osp. Gen. di Carità . . 745
Preda Carlo, 755 c. Stupinigi 4078
Predella Pilo, prof., 58 c. Vinzaglio 905
Predella-Longhi Lia, dott., prof., 74 v. Gioberti 874,900
Prefettura 7-11 e 21-11 40 p. Castello . . . 643
Prefettura ufficio profughi 47-50 2 p. Castello.
Prefettura, Ufficio ragioneria, Sezone I - Profughi 53-16 p. Castello.
Pregliasco madre e figli, librai, 51 v. Principe Amedeo 334
Pregliasco Dom. 26 v. Franc. Lanfranchi. . 76
Pregliasco Gius., corriere, 21 v. S. Tommaso 42 v. Cernaia, 32 v. Lagrange. 496
Pregliasco-Ferreri Maria, levatr., 47 e 49 via Princ. Tommaso 4032

Pregno Ercole, geom., 7 v. Massena . . . *p.* 989
Pregno Ermello, geom., 7 v. Massena . . . 4077
Pregno Manlio, avv., 7 c. Vinzaglio . . . 974,4446
Pregno e Guelfo, drogh., 42 v. S. Domenico 442
Prelato frat. e sor. 844 str. Orbassano . . 423
Prelato Antonio, teol. curato, 25 *bis* v. Saluzzo 244 713-77-85
Prelato Filippo, macell., 245 c. Reg. Margherita 584
Prelato Michele, maestro mun., 44 v. Valdieri 774-949
Prelato Mich. e consorte 44 v. Valdieri . 484
Prella Costantino, fattor., 9 c. Emilia. . . . 450
Prelle Leopoldo, panett., 95 v. Nizza 579
Prelle Maria, macell., acc. all'41 v. Bertola . 586
Prelle Massimo, prof. archit., ten. colonn., 44 *bis* c. Inghilterra. . 480,770-84-96,989,4004-02
Prelle M. e C. (Ditta di Mercenati Emilio), fabbr. cioccol. 43-90 2 v. Avigliana, *negozi* 6 v. Cernaia e 45 c. Inghilterra. . . . 546
Prelli Francesco, conceria 24-22 23 v. Caserta. 48,445

Prelli Giuseppe, conceria 60-61 37 v. Aosta 445

Prelli Mario 60-61 37 v. Aosta.
Premoli Alfr., ing. 25-47 6 v. Fabro 945-86,4063
Premoli Rodolfo, prof., 7 p. Vitt. Eman. I. 965-43
Preparati scientifici per toeletta, 244-45 c. Regina Margherita 403
Preture:
Urbana, 40 v. Corte d'Appello 679
I Mandamento (*Sezione Dora*) 40 v. Corte d'Appello 680
II Mandamento (*Sezione Moncenisio*), 40 via Corte d'Appello 680
III Mandamento (*Sezione Monviso*), 40 via Corte d'Appello 680
IV Mandamento (*Sezione Po*), 6 v. Rossini 680
V Mandamento (*Sezione Borgo S. Salvatore e S. Secondo*, 2 v. Campana 684
VI Mandamento (*Sezione Vanchiglia*), 3 via Vanchiglia 684
VII Mandamento (*Sezione Borgo Dora*). 7 c. Siccardi. 684
Presbitero Dom., mag. alim., 94 v. S. Secondo. 562
Presbitero Luisa ved. Robiolio, agiata, 3 v. Perrone.
Presbitero Pietro e figli (succ.) 20-28 9 via Mazzini 343-49-59
Pressenda, latt., 72 v. Madama Cristina . . . 549
Pressenda Gaet., impieg. mun., 18 p. Statuto . . 613
Pressenda Luigi, impieg., 3 v. Consolata . . . 898
Pressenda Pietro, neg. vini, 9 v. Marna . . 534-70
Pressenda Vincenzo, velocip., 37 v. Acc. Albertina 463
Presti Vinc., agente imposte, 9 v. dei Mille . 662
Prestini Emilio rag., 23-25 v. Orto Botanico e (Milano) 425,4132
Prestini Gio., rag., 23-25 v. Orto Botanico e (Varese) 425-4132
Prestini Gio., 57 c. Duca di Genova . . . 944
Prestini, Rosso e C., attrezz. per opere edilizie, 25 v. Orto Botanico 438-45-57
Pret Carlotta ved. Mazza in Bozzalla (eredi) 44 v. Beaumont 24,68
Prete Aug., geom., ten., 42 v. Mad. Cristina.
Prete Desiderio, sarto, 2 v. Foscolo.
Prete Pietro, forn. per calzolai, 20 v. S. Teresa 367
Preti Lina ved. Velatta 63 v. Amerigo Vespucci 13,562
Pretonari Alfredo, mugnaio, 42 v. Bern. Galliari 574
Pretti Ant., mag. alim., 78 v. Aosta. 540-62
Pretti Francesca, mag. alim., 79 c. Vercelli . . 562
Pretto Alessio, 41 v. Piave 847
Preve ved. e figlio, tint., 92 c. Vercelli. . . . 327
Preve Carlo, ✱, rag., 44 v. Cernaia . . . 667
Preve Caterina, tintoria, 22 v. Rossini . . *p.* 327
Preve Filippo, dott. proc., 10 c. Principe Odd. 977
Preve Franc. geom., 10 c. Principe Oddone 47,142,989
Preve Giuseppina in Quaglia 369 strada Casale (reg. Meisino). 47
Preve Luigi, dott. proc., 14 v. Cernaia. . . . 977
Preventorio antitubercolare 12-31 24 c. Siena 649
Prever frat. e sor. 9 v. Giacinto Collegno . 82
Prever Franc., fabbr. telerie 65-17 10 c. Re Umberto, *fabbr.* a Giaveno . . . 324
Prever Giovanna in Bertola 52 v. Po 438-41-98
Prever Luigi, impieg., 9 v. Giacinto Collegno.
Prever Paolo rappr. 85-31 9 v. Giac. Collegno 484
Prever Pietro Lodov., dott., 8 v. Ormea . . . 859 874-87,902-45
Preverino Carlo Ern., dott.-proc. 42-05 34 via Cernaia 977
Preverino M. G., avv., 34 v. Cernaia.
Previdente (La) (Vedi *Società assicurazioni*).
Previgliano (eredi) 142 v. Ormea 424
Previgliano Rosa in Bianco e figlio Michele 47 v. Carossio. 45
Previgliano Tomm. fu Carlo, 45-47 v. Chiusella 55
Prevignano Camillo 7 v. Varaita . . . 488
Prevignano Eleonora in Caputo 26 via Lamarmora 94
Prevignano Rosa in Canavesio 24 v. Principe Tommaso 443
Previti Ant. 343 str. Mongreno 442
Previti Ant., dott., ten., 49 c. Vinzaglio . . . 689
Prevosti Madd., maestra mun., 6 v. Valp. Caluso 928
Prevosti Teodol., maestra, 6 v. Valperga Caluso 928
Prevosto Annetta, sarta, 65 v. Madama Cristina 304
Prevosto Gius., orolog., 43 v. Belfiore . 340,432
Prevosto Gius., pasticc., 7 v. S. Secondo. . 544-79
Priano Gius., inserv., 9 v. S. Pietro in Vincoli.
Priero (*vedi* Turinetti di).
Priero Emilia, panett., 87 v. Cesana 579
Prigione Ettore, sarto, 6 v. Po. 342
Prigionieri di guerra (vedi *Sodalizio*).
Prima fabbrica piemontese di pile elettr. «Z.» 22-86 8 c. Presidente Wilson. . . 434-83
Primatesta Deodato, 35 c. Spezia 829
Primatesta Natale, avv.-proc. 7 v. Bellezia 968-77
Primeglio (*vedi* Radicati di).
Primo Antonio, calzol., 3 v. Artisti. 424
Primo Chiaffredo e sor., panett., 24 v. Nizza . 579
Primo Giovanna, stiratrice, 236 c. Reg. Margh. 326
Primo Guglielmo, scalpell., 6 v. Vigone 386,4168
Primo Istituto Italiano d'Ortopedia addominale incruenta, 40 p. Statuto. 4027
Primo Lucia ved. Bianchi 40 v. Drovetti. . 68
Primo Luigina, stiratr., 7 v. Montevecchio . . 326
Primo Pietro, negoz. tessuti, *abit.* 4 v. S. Giobbe.
Primon Carlo, neg. carboni, 24 c. Vinzaglio *depos.* 17 v. Balme. 383-84
Prin Gius., latteria, 6 v. Morosini. 549
Prin-Abeil Gio. e Franc. fu Franc. 6 v. Rochemolles. 452
Prin-Abeil Gius. fu Giac. 90 v. Bologna. . 33
Prin-Abeil Gius. e consorte 45 v. Corio . 64
Prin-Clari Giacomo, latteria, 47 v. Valp. Caluso . 549
Prina frat. 46 v. Cernaia 52,464
Prina frat. fu Franc. 400 c. Moncalieri . . 440
Prina fratelli fu Gaetano 477 str. S. Paolo. 462
Prina frat. e sor. fu Carlo 477 str. S. Paolo. 462
Prina Carlo 86-36 44 v. Aurelio Saffi . 49
Prina Felice, segheria, 29 v. Artisti . . . 348-80
Prina Franc., mag. alim., acc. al 20 c. Palestro . 562
Prina L., tratt., ang. v. Bertola e v. Viotti . . 522
Prina Marco, 45 c. S. Maurizio 838,945
Prina Vinc. (Ditta), alberg. 9-69 46 v. Cernaia 544-25

Prince • Ditta di Carena Vitt., fabbr. macch. utens., 47-71 45 v. Pisa, *amministr.* 49*bis* c. Oporto . . . . . *p.* 452-60
Principe Luigi, impieg., 42 v. Princ. Tommaso.
Principe Luigi, maniscalco 44*bis* v. Barolo . .508
Princ. Amedeo di Savoia (Figli del) 45 v. Carlo Alberto 44,402-26,588
Principe Reale Adalberto, duca di Bergamo . 4078
Principe Reale Emanuele Filiberto, duca d'Aosta 588-93-95,725-92-93,841,4054-78-426
Principe Reale Ferdinando Umberto, principe di Udine 588-93,4078
Principe Reale Filiberto di Savoia, duca di Pistoia 593,4078
Principe Reale Luigi di Savoia, duca degli Abruzzi 588-93,844-74,4049-54-68-78
Principe Reale Tommaso Alberto, duca di Genova . . . 44,75,464-94,588-93,844-74 4054-66-449-20
Principe Reale Vittorio Emanuele, conte di Torino 588-93,844,4054-66-78
Principessa Elena d'Orléans duch. d'Aosta 588 726-92,808,4066-78
Principessa Isabella di Baviera duchessa di Genova 588,757-90,840,4066
Principessa Maria Laetitia di Savoia Napoleone duch. d'Aosta (Pal. Reale) 588,739-53-54-56 768-83-84-88,808-27-45,944-52,4066
Principi Pio, sotto capo ferr., 24 v. Valeggio . 4102
Princiari Madd., mag. alim., 102 c. Vitt. Em. II 562
Prinderre Giuseppe 43 v. Fiano 72
Prinetti frat. e sor. 24 v. Pastrengo . . . 430
Prinetti Franc., ing. ispett. ferrov., 24 v. Pastrengo 1404
Prinetti Ignazio, disegn., 58 v. S. Quintino . . 687
Prinetto Carolina, stiratr., acc.al 24 c.S.Maurizio326
Prinetto Giac. 9 c. Quint. Sella 144
Prinetto Gius., falegname, 37 v. Balbo . . . 383
Prinetto Luigi, tratt., 40 c. Sommeiller . . . 521
Prinetto Natale, mag. alim., 302 v. Nizza. . . 562
Prinetto Sebast., drogh. e tabacc., 123 viale Stupinigi 442,660
Prinetto Teresio, 636 str. Stupinigi 1470
Primo Lucia fu Gius.ved.Bianchi 95 strada Superga 178
Prinotti Adelina in Avenati-Bassi 3 via Montecuccoli 20
Printemps (Grandi Magazzini du Nouveau) 46 c. Vitt. Eman. II 490
Printer sor., stirat., 4 v. Chieri 326
Prinzio Filippo, parrucch., 48 c. Napoli . . . 405
Prioglio Matteo, calzol., 34 v. Tiziano . . . 424
Priola A., ricamat., 49 v. Monginevro . . . 329
Priola Dentis, agiata, 59 c. Re Umberto.
Priola Ida, insegn., 49 v. Monginevro 934
Priolo sorelle fu Luigi 403 str. Superga . 478
Priolo Maria fu Franc. 27 v. Pietro Giuria 64 135
Prisune Clementina, uova e burro, 44 v. Goffredo Mameli 534
Priora frat. e sor. 424 c. Reg Margherita 448-64
Priora Rinaldo, sotto-capo ufficio ferrovie, 44 v. Sebast. Valfrè 448-64,4102
Priotti Gius. e cons. 9 v. Airasca. . . . 40
Pristeri Eug., impieg. ferr., 96 v. Mad. Cristina.
Pritt Emma in Cerino-Zegna 42 v. S.Secondo 464
Priuli cont. Ercolina nata Caccia 31 via Venti Settembre 465
Priuli nob. Eufrosina nata Melano di Portula, 31 v. Venti Settembre.
Priuli conte Fed. Marco rag., impiegato munic., 31 v. Venti Settembre. . . 465.612
Priuli nob. Giulio, 31 v. Venti Settembre.
Priuli nob. Rosalia fu Giulio 31 v. Venti Settembre . . . . . *p.* 465
Probi-viri, 40 v. Corte d'Appello 683
Prochet Adolfo, 45 v. Pio Quinto. 803
Prochet Alberto, pastore evangelico 4-13 45 v. Pio Quinto 719,802-03,4044
Prochet Lorenza, 15 v. Pio Quinto 803-04
Prochet M., 46 c. Vitt. Em. II 803
Prochet Maria, 45 v. Pio Quinto 803
Prochet Roberto fu Matteo, prof., 42 via Balbis 49,20,407
Prochet M. e figli, negoz.maglierie, 4 piazza San Carlo 324-22-24
Prochietto Gio., carboni, acciai 55-22 via Donizzetti.
Prochietto Adalgisio, 46 c. Princ. Eugenio 744,999
Prochietto Ant., sotto isp. ferr., 2 c. Valentino . 1404
Prochietto Eug., imp. daz., 4 c. Valentino . . . 623
Procura Generale presso la Corte d'Appello, ufficio Procuratore Generale 40-45 46 v. Corte d'Appello 677
Procura Gener. presso la Corte di Cassazione, 62-13 p. Castello, Palazzo Madama . . 676
Procuratore del Re presso il Tribunale Civile e Penale 13-54 43 v. S. Domenico . . . 679
Pro coltura femmin., 44 v. Assarotti. 870
Pro Emigranti (Missionari d'Emigrazione) 3 v. Milano 783
Pro Infantia derelicta 32 v. Asti . . 18,787
Pro Pueritia (Società per assistenza Infanzia) 22-15 25 c. Mass. d'Azeglio 404,762,1039
Pro Soldati emiliani (Comit.) 41-78 2 v.S. Teresa.
Pro Superga, 45 v. Genova. 4081
Pro Torino 14-97 gall. Naz. scala *B* . . . 4084
Professoressa Angelica, cart. e chirom., 142 c. Reg. Margherita. 4033
Profughi (assitenza, v. *Comitato*).
Profughi (ufficio di collocamento), 4 v. Bellini e 47-50 2 p. Castello.
Proglio Carlo fu Gio. 42 v. Silvio Pellico . 474
Proglio Gio. Batt., smaltatore, 2 v. Genè . . . 344
Prola Giacomo, chinc. e merc., 3 p. Em. Filiberto 332
Prola Margh. ved., affittacam., 12 v. della Zecca 484
Prola Maria, pellicc., p. Eman. Filiberto (tettoia ponente) 446
Proment Luigi, colonnello., 63 v. S. Giulia 1060
Prométhée, Soc. Italiana dell'Esplosivo (Genova) 397
Promis Teofila 300 str. Casale . . . 47,444
Pronati Giulio, , 53 c. Oporto, *villa* 72 str. di Cavoretto. . . . . VII 54,778
Pronati-Maganza Licinia 53 c. Oporto 423
Prono coniugi, chinc. merc., 58 str. Pianezza 332
Prono Ant. 30 c. Belgio 26
Prono Antonio e figlio Luigi 42 v. Stresa 477
Prono M., agenzia, 45 v. Venti Settembre . 482
Prono Mattia, mag. alim., acc. al 23 v. Vicenza 562
Prono Vinc., impres. costrutt., 206 c. Regina Margherita 390
Prono e Pelloux, piume e fiori artif., 43 via Venti Settembre. 353
Pronotto-Barberis Teresa, 4 v. Buniva. . . . 764
Pronotto Carolina, rivend. giornali, rimp. al 58 c. Vitt. Em. II. 356
Pronotto Gius., riv. giornali, staz. Porta Nuova 1404
Pronzati Franc., 89 v. Madama Cristina . . . 649
Propaganda della Fede e Santa Infanzia e Scuole d'Oriente, 42 v. Arcivescovado . 746
Prosa coniugi, drogh., 5 v. Madama Cristina 442
Prosperi Carola 23-15 scrittrice, 9 v. Vittorio Amedeo II 4046
Prospero G., neg. frutta 58-69 68 v. Venti Settembre, *abit.* 58-70 60 v. Venti Sett. 573

Prot Ant., macchinista, 23 v. Berthollet . . *p.* 903
Prot Pietro, negoziante, 9 v. Boucheron.
Protette di S. Gius. (Istit.) 48 c. Casale 45,47,953
Proto, Maestri e C., rappr. 45-83 3 v. Massena
Protti frat., pellett., 4*bis* v. Ospedale. . . . 447
Protti Gius., impieg., 46 v. Cernaia.
Protto frat. e sor. fu Luigi 23 v. Albugnano 41
Protto vedova, calzol., 83 v. Villafranca . . . 424
Protto A., elettr., 4 v. Madama Cristina . . . 432
Protto Alfr., drogh., 20 v. Roma 442
Protto Carlo, 44 v. Susa. 828
Protto Carlo, industrie meccaniche 90-98 7 p. S. Martino 486
Protto Cesare, 50 v. Belfiore 1065
Protto Ernesto, drogh., 6 v. Reggio . . . 442,774 1087-177
Protto Gius., 30 c. Vercelli 1065
Protto Gius., calzol., 45 corso Sommeiller . . 424
Protto Mario, avv., isp. ferr., 38 v. Sacchi 968,1102
Protto-Ottino Maria, levatr., 6 v. Reggio 735,1032
Provale Maria fu Chiaffr., 43 v. Andrea Doria. . 944
Provale Teresa ved. Rolandi, prof.ª, 30*bis* via Princ. Tommaso.
Provana Clotilde, maestra mus., 45 v. Saluzzo 859 860-64
Provana Guglielmo, 49 v. Campana. 847
Provana Luigi, valv. in ghisa, 9 v. Tarino e 42 v. S. Giulia. 447-68,830
Provana di Collegno nobile Emanuele ✱ e 45 v. S. Dalmazzo . . 21,459-67-92,745 754-58,89,949,4049-69
Provana di Collegno conte Luigi ✱, , 45 v. S. Dalmazzo 24,459-67-92,591,869
Provana di Collegno nob. Umberto, Cristina e Giuseppina, 45 v. S. Dalmazzo.
Provana del Sabbione conte Andrea, capitano di corvetta, palazzo Genovese piazza S. Giovanni 592
Provana-Richieri Maria, prof., 2 v. Meucci. . . 950
Provenzale frat., metalli greggi e lavorati 61-11 2 p. Cavour 439-42
Provenzale Colomba, rostice., 49 v. Monginevro 565
Provenzale Giuseppina ved. Chiesa, lit. post., 1 v. Chiesa della Salute 234,4096
Provenzale Mario 8 c. Cairoli . . . 40,460
Provenzale Romeo, dott., istituto convitto, 8 v. Assarotti. 964
Provera Adele, maestra mun., 36 v. Varallo . 932
Provera Carlo grappa, 4 str. S. Paolo. 462,542
Provera Cesare, lavor. metalli e lastre 63-15 100 v. S. Secondo 460
Provera Cesare, dott., prof., 44*bis* v. Principe Tommaso 884
Provera Ernesta in Arioli, tabacc., 4 v. S. Francesco da Paola 639
Provera Eugenio, parrucch., 43, p. Vitt. Em. I. 405
Provera Francesca, maes. mun., 84 v. Mad. Crist. 927
Provera Gio., dott., 44*bis* v. Princ. Tommaso 4014-18
Provera Leopoldina, maestra mun., 44*bis* via Principe Tommaso 930
Provera Luigi, vinaio, 8 v. S. Donato . . . 540-73
Provera Vitt. Em., notaio, 4 v. Genova 980
Proverbio Emma, sarta, mod., 3 v. Lagrange. 304-07
Provincia di Torino 6-88 9 piazza Castello 40,39,49,434-65-91,654
Provini Dom., uff. post. e telegr., 8 v. Monti.
Provvidenza, assic. vita, incendio, grandine, 5-26 40 c. Re Umberto. 478
Prunas-Tola nob. Maria Vittoria, n. Montù, 38 c. Vitt. Emanuele II 739
Prunas-Tola nob. cav. Vittorio, *studio*, 38 corso Vittorio Emanuele II.
Prunello Teresa, pizzic., 26 v. Exilles . . *p.* 562
Prunetti Pietro, , 3 p. Bodoni.
Pucci Vincenza, suora super. Osped. S.Giovanni 724
Pucci-Baudana sor. fu Giulio 4 p. Savoia. 470
Pucci-Baudana Gius., , ing., 44 v. Carlo Alb. . 642
Pucci-Baudana-Peyroleri Augusta, 44 v. Carlo Alberto. 718,847
Pucci di Sarzana nob. Maria nata Camoletto, 23 v. Bogino.
Pucci di Sarzana nob. Roberto, avv.-proc., 23 v. Bogino. 968-77
Puddu Arturo, uffic. post., 3 v. Papacino . . 4090
Puddu Luino Gio. Redenta, impieg. postale 3 v. Papacino 4094
Puggini Cesare, rappres., 26 v Bruino.
Puggioni Pietro, calzol., 2 vic. Tre Quartini 424
Pugliaro, calzol., 35 v. Principi d'Acaia . . . 424
Pugliaro Franc., chim.-farm., 72 v. Cibrario . 726 4024-26
Pugliaro Nicola, disegn. comp., 36 v. Bava . . . 635
Pugliaro e Paganone, farmacia, 72 v. Cibrario 726 4026
Pugliese Achille, ing., *abit.* 20 v. Valsalice (villa Colomba) *ufficio* 51-21 48 v. Mercanti 486,986-87,4148
Pugliese Aless., ing., 7 c. Tortona 683,986
Pugliese Carlo, , avv., 8 v. S. Franc. da Paola 677
Pugliese Emilio industr., 57 c. Siccardi 94,473
Pugliese G., lanerie 25 c. S. Maurizio 346-48
Pugliese Giacomo 7 v. Baretti. 22
Pugliese Livio, avv.-proc., 67 c. Re Umberto 435 968-77
Pugliese Maria, modista, 3 galleria Geisser . . 307
Pugliese Mario Eman., avv.-proc., 9 via Marna 779,968-77
Pugliese Vittorio di Leone, avv., 20 v. Milano 968
Puglisi Carlo, , avv., 54 v. Maria Vittoria.
Puglisi Gius., imp. telegr., 9 v. Amedeo Peyron 4094
Puglisi-Sega Elda imp. post., 9 v. Amedeo Peyron. 433,4090
Pugnani Emma, maestra mun., 22 v. Belfiore 928
Pugnante Giovanni, 9 v. S. Pietro in Vincoli . 819
Pugnetti Ang., tabaccaio, 37 c. Siccardi . . . 659
Pugno Alfredo, , ing., ispettore-capo ferr., 44 v. Gropello 4100-07
Pugno Alfredo ing., 35 c. Re Umberto . 145
Pugno Clotilde, agiata, 48 v. Baretti.
Pugno Ern., drapp. e lan., p. Eman. Filiberto (tett. levante) 347
Pugno Franc., laneanee drapp., 6 p. Emanuele Filiberto 347
Pugno Gio. fu Gius. 469 c. Reg. Margher. 447
Pugno Giuseppe, 6 p. Emanuele Filiberto . . 478
Pugno M., drogh., 469 c. Reg. Margherita . . 412
Pugno Maria in Testore 485 str. Nizza . . 420
Pugno Pietro fu Gio. 587 str. Val Patonera. 485
Pulciano nob. Maria Teresa e Consolata 6 v. dei Mille. 466
Pulciano nob. Maria Carmela ved. n. Trotti, 6 v. dei Mille.
Pulciano nob. Maria Ter. n. Peyron, 48 v. Carlo Alberto 782
Pulciano nob. Melch., ✱, , ingegn., 48 v. Carlo Alberto . . . 406,754-52-59,806 986,4106-27-64-65
Pulita Angela ved. nob. Marchesini 20 via Card. Maurizio 43
Puori Teresa, drogh., 44 v. Cumiana 412
Pupione Gius., vinaio, 46 v. Stellone. . . . 540
Purchè Anna, chinc. merc., 29 v. Francesco da Paola. 332
Purghè Isidoro, sarto, 3 v. Cavour 342

Puricelli Franc. (Ditta), merc.-sarti, 41 v. San Franc. da Paola . . . . . *p.* 347
Puschi Giorgio, med. assist. Osped. Mauriziano 723
Puspan Edmondo, sarto, 9 v. Bertola 342
Putifigari (*vedi* Pilo-Boyl di).
Puttero coniugi 46 v. Ceres. 52
Puttero Luigi di Stef. 58 v. Exilles. . . 70
Putto Arturo 51-28 41 v. Brunetta . . 798,4030

Q

Quadri Adele n Scolaro, agiata, 23 v. Moncalvo
Quadri Beniamino impres. 44-72 20 v. Modena, *abit.* 23 v. Moncalvo *pag.* 10,0-14-46 424,390
Quadri Pietro prof., stuccatore, 29-27 86 c. Siccardi 83,174,386,764,938,1077-88,468
Quadri Rob., ger. Conserv. ipot., 4 v. Balbis . . 663
Quadro coniugi, tratt., 48 v. Petrarca . . . 524
Quadro frat. 40 v. Pollenzo 458
Quadro frat. (Ditta Quadro-Goffi M.), negozianti mobili, 33 c. Vitt. Em. II 374
Quadro Pietro e Carlo fu Lor. 45 v. Mongi-nevro 442
Quadro Teresa, sarta, 33 v. Barbaroux 304
Quadro-Goffi M., negoz. mobili, 33 c. Vitt. Eman. II 374
Quadro di Ceresole cont. Maria Alessina in Rovasenda 6 v. Arcivescovado. . . . 77,424
Quadrone Carlo, dott. prof. 41-21 40 p. Cavour 725,4044
Quadrone Elvira, agiata, 40 p. Cavour.
Quaglia famiglia, 30 c. Oporto.
Quaglia Adelina ved. Bruno 44 v. Monte Rosa. 445
Quaglia Aldo, mag. alim., 4 v. Thesauro . . 562
Quaglia Andrea, ing. 35-69 45 c. Re Umberto . . 986
Quaglia Ang., tratt. 22-69 44 c. Presidente Wilson. 514-24
Quaglia Angelo, vettur., 46 v. Cavour . . . 340-42
Quaglia Anita Giulietta, 32 v. Maria Vittoria . 706
Quaglia Anna in Alessio 61 e 63 corso Reg. Margherita 447-79
Quaglia Annetta, affittacam., 5 v. Nizza . . . 484
Quaglia Ant. (Ditta), neg. vino, 51 v. Mongrando 540
Quaglia Cam., dirett. Banda, 4 v. Matteo Pescatore 4083
Quaglia Camillo, latteria, 20 v. Belfiore 549
Quaglia Carlo, impiegato, 32 v. Maria Vittoria.
Quaglia Carlo, medico, 3 v. Mercanti . . . 4044 49
Quaglia Carlo, paste alim., 58 v. Mad. Crist. 575,704
Quaglia Carolina in Dellasette 42 v. Varazze 188
Quaglia Caterina, mag. alim., 7 c. Orbassano . 562
Quaglia Caterina in Croce, mag. alim., 148 c. Casale 562
Quaglia Celestino, impieg., 43 v. Princ. Amedeo.
Quaglia E., latteria, 32 v. Saluzzo 549
Quaglia Eug., pizzicagn., 67 v. Gioberti. . . 568
Quaglia Giacomo, macell., 62 c. Vitt. Eman. II 584
Quaglia Gio. fu Lorenzo 4 v. La Loggia. 94
Quaglia Gio. ingegn., 68 corso Vittorio Eman. II 81,986
Quaglia Gius., latteria, 3 v. Andrea Provana . . 550
Quaglia Gius., panett., 2 v. Mercanti. 579
Quaglia Lorenzo 22 v. Romani 453
Quaglia Lorenzo e consorte 46 v. Asti . . 48
Quaglia Luigi, 37 v. Napione 4442
Quaglia Mich., macell. carne equina, 44 via Monferrato 586
Quaglia Orazio, avv., proc. 57-75 48 via Juvara. 968-77
Quaglia Pier Camillo, uffic. postelegr., 4 v. Matteo Pescatore 4093
Quaglia Teodorico, sarto, 4 c. Tortona. . *p.* 342
Quaglia Virginia, telegr., 4 v. Matteo Pescatore 4095
Quaglino coniugi 227 c. Reg. Margherita . 147
Quaglino coniugi, tabacc., 54 v. Nizza. . . . 659
Quaglino fratelli, impres.-costrutt. 44-64 227 c. Regina Margherita 390
Quaglino Alberto, 21 c. Stupinigi.
Quaglino Alberto 24 v. Levanna. . . . 93
Quaglino Ant. e Felice di Pietro 3 v. Clemente 58
Quaglino Celestina ved. Rabella 8 via Giotto 84,98,491
Quaglino Cesare 39-78 e (59-84 *portieria* 32 c. Stupinigi) impres. costrutt. 21 c. Stupinigi 464-77,390
Quaglino Clelia ved. Aitelli, tabacc., staz. P. S. 4104
Quaglino Domenica in Mosso 889 strada Orbassano. 423
Quaglino Emilio, parrucch., 51 v. Nizza . . . 406
Quaglino Emma e Albina 54 c. Orbassano 423,562
Quaglino Felice, deput. al Parlam. e cons. comunale, 42 c. Siccardi. . 599,600-05-06,851
Quaglino Fortunato, 44 c. Princ. Oddone . . . 946
Quaglino Franc. 620 str. della Riviera (Cascina Isola Bella) 450,4470
Quaglino Franc. fu Carlo 894 str. Orbassano 423
Quaglino G. B., fu Ant. 889 str. Orbassano. 423
Quaglino G. B. fu Carlo 893 str. Orbassano 423
Quaglino Gio., 5 v. Boucheron 852
Quaglino Gio. 5 v. Frabosa 75
Quaglino Luigi, insegn., 46 v. Mazzini 947
Quaglino Teresa Giacinta ved. Franchino 26 v. Cantalupo 42
Quagliotti frat. 42 v. Campiglione . . . 41
Quagliotti Adolfo, macell., 14 v. Barbaroux . . 584 832-38
Quagliotti Anna, neg. frutta, p.zza Emanuele Filiberto (merc. III) 573
Quagliotti Aug., ing., 1 p. Vitt. Em. I . . 986-87
Quagliotti Carlo, auto-garage 19-09 49 c. Re Umberto, *abit.* 43-53 al 57 . 445 467,1063
Quagliotti Giacomo, 28 v. Barbaroux 832
Quagliotti Pietro, zoccolaio, 976 str. Mirafiori . 425
Quagliotti Persoglio Maria, agiata, 8 v. delle Rosine.
Quaini Luigi, rag., 34 v. Mazzini. . . . 992,4137
Quaini Pier Francesco, dott. in legge, 34 v. Mazzini.
Quallio Gius., viagg. di comm., 425 viale Stupinigi.
Quarà sor., sarte, 40 c. Ponte Mosca 304
Quarà Franc., tratt., 35 v. Don Bosco 521
Quaranta coniugi, coltell., 45 v. Mazzini. . . . 462
Quaranta coniugi, latteria, 6 c. Belgio . . . 549
Quaranta coniugi, panett., 94 v. Monginevro. . 579
Quaranta sor. fu Franc. 44 v. Ascoli 47
Quaranta Alessio, macell., 88 v. S. Donato . . 584
Quaranta Anna, latt., 43 c. Ponte Mosca. . . 549
Quaranta Batt. fu G. 500 strada S. Lucia 466
Quaranta Batt., latteria, 79 v. Venti Settemb. 549-62
Quaranta Batt., neg. vini 64-52 Docks Porta Nuova, 7° compart., c. Dante. 534
Quaranta Clementina, pettin., 7 v. Sassari . . 408
Quaranta Domenico, vinaio, 82 v. Fréjus . . . 549
Quaranta Donato, mag. alim., 5 v. Airasca . 562-68
Quaranta Emma, tabacc., 47 c. Sommeiller. . . 660
Quaranta nob. Enrichetta in Antonelli d'Oulx e Costigliole, 42 v. Giannone e 5 via Luigi Mercantini.
Quaranta Ernesto, panett., 23 v. Po 579
Quaranta Eugenia, confett. e pastic. 39-33 5 v. Lagrange 544

Quaranta G. B. fu Gius. 5 v. Airasca . *p.* 40
Quaranta Gio. 46 v. Feletto. 74
Quaranta Gio., 25 c. Spezia.
Quaranta Gio. 530 str. Chieri 55
Quaranta Gio., granaglie, 42 v. Scuole . . . 574
Quaranta Gio., latteria, 43 v. Nizza 549
Quaranta Giovanna, riv. giornali, rimp. all'11 p. Vitt. Em. I 556
Quaranta Giuseppa in Bonfante 156 strada Bertolla 30
Quaranta Giuseppina, 94 v. Fréjus 947
Quaranta Giuseppina, mag. alim., 24 v. Genova 562
Quaranta Gius. e consorte 45 v. Tiziano 481
Quaranta Grisante di Franc., off. in ferro 11-81 94 v. Fréjus. 78,474,4080
Quaranta Ludovica, stiratrice, 45 c. Siccardi . . 326
Quaranta Margherita, 78 v. Fréjus 805
Quaranta Maria, corone mort., 46 c. Princ. Oddone 352
Quaranta Maria, maestra mun., 60 v. S. Chiara 619,923
Quaranta Michele, materass., 16 v. Baretti e 22 v. Principe Tommaso. 429
Quaranta Michele 263 str. Vercelli 494
Quaranta Pietro, latteria, 4 p. S. Carlo . . . 549
Quaranta Pietro, neg. formaggi 42-20 34 via Cottolengo 568,4425
Quaranta Rem., Acc. Milit., 7 v. Zecca . . . 789
Quaranta Rosa, mag. alim., 460 v. Nizza . . . 562
Quaranta Rosa in Agnello 146 str. Bertolla . 30
Quaranta Teresa ved. Galli, rostice,. 42 via S. Tommaso e 41 v. Palazzo di Città . 565
Quaranta conte Ferd. avv., 8*bis* v. Fabro 442 445,846
Quaranta contessa Isabella, 40 c. Re Umberto.
Quaranta contessa Teresa n. Incisa di Camerana, 8*bis* v. Fabro.
Quarella Bruno, med.-chir. 82-29 7 v. Matteo Pescatore 722,4014
Quarella Franc., ing., ispett. ferrov., 7 via Matteo Pescatore 4400
Quarella Maria, dotta farm., 7 v. Matteo Pescatore 4024
Quarelli Gust., dott. prof. 27-55 5 via Nizza . . . 650-73,732,884-88,1044-74-404
Quarelli Tito med.-chir. 27-55 5 via Nizza 83,4014-49-404
Quarelli-Martel Clotilde 64 v. S. Secondo 165
Quarello Celestino, macell., p. Corpus Domini 584
Quarello Gerol., mag. alim., 4 v. S. Secondo . 562
Quarello Gio., caffè, 35 c. Novara 524
Quarello Lorenzo, caffè, 93 v. Fréjus 524
Quarello Maria, calze e maglie, 7 v. Belfiore . . 324
Quarello Maggiore, tratt., 24 v. Brandizzo. . . 521
Quaretta Gio., 40 v. ai Ronchi 780,849
Quaretta Gius., macell., 40 v. ai Ronchi 584 4174-75-76
Quaretta Stef. calzol., 5 v. Corte d'Ap. 62,424
Quarra Luigi, impieg. post., 98 c. Vitt. Em. II 4096
Quartara Ang., insegn., 23 v. Saluzzo.
Quartara Anna ved. Rippa 26 v. Cibrario . 436
Quartara Attilio, 45 v. Saluzzo 940
Quartara Eman., rivend. giornali, c. S. Maurizio ang. v. Vanchiglia. 354
Quartara Emma, Attilio e Ettore fu Giuseppe 23 v. Saluzzo 457
Quartara Ett., ing., 45 v. Saluzzo . . 864,986,4030
Quartara Giac. 486 str. Casale 47,442
Quartara Gius., banco prestiti 20-86 42 via S. Teresa 494
Quartara Gius. (Ditta) fabbr. mobili 25-19 45 e 23 v. Saluzzo 548-70-73
Quartara Nicolò, dott., 450 v. Ormea e 30 via Leonardo da Vinci. 732,4014
Quartarolo Gius., magg., 23 v. Secondo *p.* 1060
Quartero Ant., maestro pianof., 46 v. Mazzini 959
QuarteroVitt. Fel., fabbr. pianoforti, 15 v. Superga 376
Quarti (*vedi* Gay di).
Quartulli Cesare, imp. telegr., 20 v. Roma . . 4094
Quarzo Antonio, 25 v. Valperga Caluso . . 4451
Quarzo Giuseppe, disegnatore, 25 v. Valperga Caluso 4004-02-451
Quassolo Franc. fu Franc. (eredi) 4 v. San Massimo 462
Quassolo Gio., geom., 36 v. S. Secondo . 657,989
Quassolo Saverio, semenze, 5 v. Andrea Doria . 351
Quatto sor. 93 v. Fréjus 78,440
Quatto Teresa in Gay 21 c. Firenze . . . 73
Quattrino Maria Rosa, maestra mun., 2 v. Francesco Lanfranchi 922-56
Quattrino Teresa, dirett. scolast., 2 v. Francesco Lanfranchi . 707,843-74,907-44,1035
Quattrocolo Luisa, maestra mun., 4 v. del Carmine 928
Querolo Luigi, impieg., 4 v. Saluzzo 1405
Quenda Vinc., impieg. R. Casa, 7 v. della Zecca . 590
Quennessen, de Belmont, Legendre e C., metalli preziosi 47-96 4 v. Denina e 94 c. Reg. Margherita 338-41
Quercia Igino, latton., 22 v. Villafranca. . . 450
Querena Fiorentina, agiata, 49*bis* c. Francia.
Querena Franc., ✣, , legnami 88-49 75-83 str. di Francia . . 76,482,379-97,596
Querio mons. Marco, 24 v. Agost. Lauro. 40 46,640,774-95-96-99
Querqui Dino, rag. 45-46 26 v. Bricca . 4473
Questura Centrale 6-75 2 v. Ospedale . . . 648
Sezioni:
Dora, 44 v. della Zecca. 648
Borgo Dora, 3 v. degli Orti 648
Monviso, 3 v. Giannone. 648
Moncenisio, 44*bis* v. del Deposito . . . 648
Po, 44 v. della Zecca. 648
Borgo Po, 42 v. Villa della Regina. . . 648
San Salvario, 40*bis* v. Bern. Galliari . . 648
Borgo S. Secondo, 55 v. Gioberti . . . 648
Delegazioni:
Porta Nuova, Stazione P. N. 648
Borgo S. Donato, 4 v. Migliara e 6 via Giacinto Collegno 649
Barriera di Nizza, 429 v. Nizza. . . . 649
Vanchiglia, 44 v. Bava 649
Commissariato di P. S. presso la Direzione compart. delle ferrovie dello Stato in Torino, 3 v. Sacchi. 649
S. Paolo, 52 v. Cesana. 649
Quilico Carlo Alberto, ✳, , avv., consigliere provinciale (Ivrea) 643-46-52-53-54-71-72,824
Quilico Luigi, neg. frutta, 97 v. Villafranca. . 573
Quinterno A., panett., 43 v. Gioberti 579
Quinterno Maria Virg., vettur., 4 v. Monferrato 509
Quinzio Gastone, *agenzia gener. soc. assic. «Savoia»* 9-88 6 piazza S. Carlo, *abit.* 27 v. Aporti.
Quinzio Margh. in Richiardi 33 v. Cibrario 437
Quirici Ercole, , erbor. 18-87 25 corso Oporto, *abit.* 80-25 6 v. Gioberti 400,525 542,772,4077
Quirico Anna ved. Parmè 27 v. Rovigo 455
Quirico Anna, neg. frutta, p. Em. Filib. (merc. IV) 573
Quirico Antonio (Ditta di Quirico H.), confezioni 40-77 27 v. Venti Settembre . 304
Quirico Ant., pizzic., 76 c. Vitt. Em. II, *abit.* 7 v. Massena 568
Quirico Carlo, neg. vini, 48 v. Agliè. . . 534-40
Quirico Carolina, nova e burro, *p.* Eman. Filiberto, tett. levante 551

Quirico Crispino, neg. vini, Do ks Torino-Dora. padigl. *A* e 54-90 23 c. Novara *p.* 534 40
Quirico Ermello, imp. telegr., 46*bis* v. Monginevro 4094
Quirico Franc., ferramenta, 3 v. Cottolengo 443
Quirico Gio., sottotен., 20 v. Roma. 687
Quirico Gio. Ang., pubbl., rag., 20 v. Roma . . 992
Quirico Giovannina, mode, 44 v. Po 304
Quirico Lucia, neg. frutta, p. Eman. Filiberto (merc. IV) 575
Quirico Luigi e Verna Clotilde coniugi 44 v. Corio 64.66
Quirico Luigia ved. Varvello e figli 52 via Pinelli 136
Quirico Paolo, sarto, 43 v. Palazzo di Città . .342
Quirico R. e F., neg. ferram., 46*bis* v. Monginevro e 2 v. Boves 442-43
Quirico e Rosino, merc. sarti (succ. a Bajetto Rocco) 46-38 2 v. S. Franc. da Paola.
Quirino Ettore, neg. olii, 46 c. Franc. Oddone . 570
Quirino Gius., magl.-tel., 24 v. Monte Pietà . 322-39
Quirino Pietro, 44 c. Palestro e 44 v. Juvara 748 834-49.854
Quirino rag. Pietro Franc., imp. mun., 40 via Ospedale. 644
Quittengo (*vedi* Davico di).

R

Rabachino Gio., impieg., 24 v. S. Teresa . *p.* 4424
Rabachino Mario, avv., 7*bis* v. S. Secondo. . 805
Rabagliati Bernardo, uff. telegr., 44 v. S. Secondo 4093
Rabaglino P., geom., 4 v. Boucheron.
Rabaglino Riccardo, geom., 4 v. Boucheron . 990
Rabaglio G., fabbr. mobili, 39 v. Napione. . 373-83
Rabajoli Vittorio, medico omeopat. 3-25 2 v. Goito 738,4044-48
Raballo Brunone, geom., 43 v. Garibaldi . . 653
Raballo Carlo, ✱ e 🚌, tenente colonn., 32 via Saluzzo.
Raballo Gio., caffè e bottigl., 4 v. Guarini . 523-40
Raballo Carlo e Gius., frat., succ. Porchietti. burro e uova 26-09 30 v. Berthollet 554-74
Rabbeno Angelo, med. chir. 26-41 26 v. Legnano. 4014
Rabbeno-Errera Adele 26-41 26 v. Legnano . . 874 942,4070
Rabbi Carlo 40 c. S. Martino . . . 45,467.795
Rabbi Emanuele, rag., imp. ferr., 25 v. Bidone 4100
Rabbi Gius., dott., proc., 20 v. Barbaroux . . 977
Rabbi L., orolog., 42 p. Carlo Felice 540
Rabbi Luigi e consorte 404 str. S. Vito. . 169
Rabbi-Filippi Giuseppina, agiata, 6 v. Clemente.
Rabbia Andreina, agiata, 5 v. Cassini.
Rabbia Gius., mag. alim., 42 v. Saccarelli. . . 562
Rabbia Gius., neg. cavalli, 5 v. Cassini e *scud.* 124 str. Stupinigi 508
Rabbia Maria, tratt., 40 v. Livorno 524
Rabbino Natalina 575 str. Valpiana . . . 486
Rabbino e Lisa, tratt., 19 v. Fréjus 521
Rabbone Ettore, impieg., 24 v. Carlo Alberto.
Rabbone G. 40 v. Germanasca 81
Rabbone Gius. calzolaio, 48 v. Villarfocchiardo. 496
Rabella C., chinc. e merc., 5 v. Jacopo Foroni . 332
Rabellino Fed., 🚌, ispett. deman., 3 v. Colli 663-64
Rabellino Giovanni, 32 c. Farini. 684
Rabellino Luigi, fanali da carrozze, 4 p. S. Giulia 374
Rabezzana Maria, tratt., 200 c. Reg. Margh. . 549
Rabezzana Pietro, impiegato, 5 v. Bellezia. . . 643-45
Rabezzana Teresa, rosticceria 41-56 4 via Arcivescovado . . . . . *p.* 352-65
Rabezzana Luigi e figli, negoz. vini, 90 via Mad. Cristina 534
Rabino coniugi, bottigl., 4 v. S. Domenico . 540
Rabino Anna, trattoria, 3 v. Maddalene 520
Rabino Ant., macell., acc. all'85 c. Palermo . . 384
Rabino Clara in Massano 46 v. Tesso . . . 444
Rabino Edoardo, neg. frutta, 27 v. Cottolengo 573
Rabino Franc., 28 c. Vercelli 827
Rabino Gio., macell., 32 v. Saluzzo 384
Rabino Luigi, deleg. P. S., 55 v. Gioberti . . . 648
Rabino Luigia vedova Ciaudano 778 strada del Meisino. 405
Rabino Luigia in Gay, tratt., 62 v. Pianezza . . 524
Rabino Pier Celestino, impieg., 33 v. Barbaroux.
Rabino-Rosso Enrica, telegr., 48 v. S. Quintino 4095
Rabioglio Elisabetta, tratt., 46 str. di Pianezza 524
Rabioglio Gius., geom., impieg. mun., 14 corso Principe Eugenio 646
Raby Luigi fu Franc., 🚌, avv., 3 v. Andrea Provana . . . 148-70,640-63,769-80,824,934 1462-69
Raby Michele (eredi) consigl. provinc., 8 c. Francia 77,440-48-64.4406
Raby-Franchino Magda 3 v. Andrea Provana 44,780,934
Racagni Felice, 🚌, ten. gen., sen. Regno, 44 via Ospedale 598,600
Racca frat. fu Pietro 477 v. Cibrario . . 56
Racca Alfonso e Gius.e di Ferd. 447 via Pier Carlo Boggio 434
Racca Carlo, 4 v. Michelangelo 840
Racca Carlo avv., 2 c. Oporto . 423-90,766,943
Racca Caterina fu Bern. in Gaj 45 v. Bottigliera 39
Racca Cater. in Salassa 978 str. Mirafiori . 408
Racca Celestino, macell. carne equina, 4 corso Ponte Mosca 386
Racca Cesare, sarto, 6 v. Berthollet 342
Racca Dante, rag. geom., mediat., 3 v. Milano 480-81
Racca Edoardo, sacerdote, 44 v. Massena . . 820
Racca Ferd., Alfonso e Giuseppina 21 via Vigone 494
Racca Filippo, med.-chir., 4 v. S. Secondo 732,1044-48
Racca Francesca, maestra mun., 30 v. Romani 774,923
Racca G. B. fu Andrea 234 c. Reg. Margh. 448
Racca Giacomo 64 str. Lucento. 96
Racca Giacomo, capo uff. post., 9 v. Giuseppe Pomba 109
Racca Leone, magnet., 2 v. Garibaldi 1033
Racca Marcellino avv. 23-76 44 v. Venti Settembre . . . 462-90,795-96,974,1041-169
Racca Maria, bottigl., 103 c. Francia 540
Racca Margherita, stiratr., 1 p. Bodoni . . . 326
Racca Michele fu Andrea spurgo pozzi, 31 v. Le Chiuse 94,188,397,453
Racca Ter. ved. Ceriana 33 v. Arsenale 47,423
Racca Virginia, levatrice, 48 v. dei Mille. . . 1032
Raccone Filippa in Barrera 9 v. La Loggia 94
Rachetti Fed. fu Felice 64 v. Nizza. . . 424
Racina Gio., impieg., 52 v. S. Secondo.
Radaelli Carlo, rappr. e riparaz. macch. graf., 8 v. Pio Quinto. 368,483
Radaelli Giannino, maestro di pianof., 4*bis* via Ariosto. 959
Radi Luigi, rag., 44 v. del Carmine e 57 via Garibaldi. 992-96
Radicati di Brozolo conte Arialdo (eredi) 32 v. Assietta 48
Radicati di Brozolo conte Cesare, 🚌, avv., 14 p. Solferino 844,1053-162
Radicati di Brozolo nob. Francesca n. Martini di Cigala, 32 v. Assietta.

Radicati di Brozolo conte Gian Giacomo, 32 v. Assietta.
Radicati di Brozolo contessa Giulia n. Thiene, 99 32 v. Assietta . . . . *p.* 18,592,844
Radicati di Marmorito, cont. Antonietta ved. di c. Rob. 81-18 75 c. Siccardi . . 25,761
Radicati di Marmorito contessa Beatrice nata d'Oncieu de la Bâtie, 52 v. Maria Vittoria.
Radicati di Marmorito Edoardo, 🚌, 49 v. Amedeo Avogadro.
Radicati di Marmorito conte Emerico, 6 v. Buniva.
Radicati di Marmorito nob. Enrichetta in Roggeri, 48 c. S. Maurizio.
Radicati di Marmorito nob. Giustina, 75 c. Siccardi 843
Radicati di Marmorito nob. Ifigenia ved. Gabutti di Bestagno, 4 v. Buniva
Radicati di Marmorito conte Roberto, 🚌, 23-63 52 v. Maria Vittoria.
Radicati di Marmorito conte Vittorio, 75 corso Siccardi 916,4084
Radicati di Primeglio contessa Adelina n. Monferrino, 44 v. della Rocca.
Radicati di Primeglio conte Carlo Gius., 21 via Ricasoli.
Radicati di Primeglio conte Federico, 21 via Ricasoli 628,848
Radicati di Primeglio conte Federico giudice, 9 v. del Carmine. . . . 45,434,679
Radicati di Primeglio conte Ferd., 47 v. Orfane.
Radicati di Primeglio nob. Giuseppe, 44 via della Rocca.
Radicati di Primeglio nobile Ida nata Foglia, 9 v. del Carmine.
Radicati di Primeglio cont. Irene n. Gauthier, 47 v. Orfane.
Radicati di Primeglio nobile Maggiorino, cap. bersaglieri, 44 v. della Rocca.
Radicati di Primeglio nob. Maria Crist. 9 v. del Carmine 452
Radicati di Primeglio nobile Ottobona, 9 via del Carmine.
Radicati di Primeglio nobile Pietro, 44 via della Rocca
Radicati di Primeglio contessa Rosa n. Peracchio, 21 v. Ricasoli
Radicati di Primeglio conte Umberto, 9 v. del Carmine.
Radicati di Primeglio nob. Vincenzina 9 v. del Carmine 452
Radicati Talice di Passerano nob. Laura n. Ricotti Magnani, 123 c. Vitt. Em. II.
Radice Aless., drapp., 41 v. Chiesa della Salute.
Radice Domen., uff. giudiz., 6 v. Mercanti . . 680
Radice Giulio, calzol., 41 v. Mazzini 424
Radice Luigi, nichell. 17-43 40 v. S. Anselmo 342-44
Radino Maria ved Rostain (eredi) 32 via La Marmora 91
Rafanelli Gio., cassiere, 22 v. Beaumont . . . 838
Rafele Costanzo, bottigl., 34 v. Bertola . . . 549
Raffa Cosmo, uffic. post., 86 v. Belfiore . . . 4090
Raffaglio Pompeo, impieg. ferr., 4 v. Urb. Raffazzi.
Raffignone prof. Vitt., scuola di taglio, negoz. saponi, olii e candele, 2 v. Po 301-42,402,1040
Raffo con., spediz., staz. P. Nuova (lato arrivi) 493
Raffo Cater., levatr., 42-44 v. S. Secondo . . 1032
Raffo Pietro, orolog., acc. al 34 c. Vitt. Em. II 340
Raffuzzi A. 88-61 33 v. S. Secondo. 486
Raffuzzi Cesare, 33 v. S. Secondo. 828
Rafing Club, 72 v. Nole 1038
Ragallino Marianna in Ferrero 44 v. Virle 497
Ragazzi Rinaldo Achille, parrucch. 47-33 4 v. Villa della Regina 402-06
Ragazzone Gius., vinatto, 80 v. Pietro Giuria *p.* 540
Ragazzoni Achille, generale, 9 v. S. Donato 1086
Ragazzoni Bernardo, dott., ispett. ferr., 42 p. Carlo Felice. 1099
Ragazzoni Carlo, ombrellaio, 12 v. Sacchi . 335,417
Ragazzoni Carolina, insegn., 12 p. Carlo Felice . 927
Ragazzoni Rocco, avv. proc., 12 p. Carlo Felice 957 968-77-97-98
Raggi Teresa in Agnese Ant. 98 c. Francia 87,419
Raggi marchesa Lydia n. Di Biandrate e di S. Giorgio, 10 v. Arsenale.
Raggi nob. Maria Battistina, Paolina, Barberina, Giambattista, 10 v. Arsenale.
Raggini frat. e sor. fu Gius. 30 v. Marochetti 103
Raglia Vinc. e Benedetto Caterina, con. 48 v. Aquila. 45
Raglia Vinc. e C. succ., drapp. lan. 40-11 gall. Umberto I 347
Ragozzi frat., tatton. 29-80 27 v. S. Tommaso. 450
Ragozzi Cristoforo, agiato, 41 v. Maria Vittoria.
Ragusi, corriere, 4 v. S. Teresa e 20 v. Monte di Pietà. 494-93-96-97-98
Ragusin Armando, farm., 44 v. Vanchiglia . . 1024
Raimondi Candida n. Inz, 5 v. Schina. . . . 748
Raimondi Diego, geom., 20 v. Roma 689
Raimondi Domenico, agiato, 33 v. Lamarmora.
Raimondi Filippo, segret. ferrov., 34 v. Massena 1103
Raimondi Franc. sac., 4 v. della Misericord. 408
Raimondi Silvio, maestro scherma, 37 v. Po 899
Raimondi Stef., 🚌, agente imposte, 6 v. lungo Po 662
Raimondo sor. di Felice 47 v. Nizza . 449-58
Raimondo Alfr., calzol., 49 v. Carlo Alberto .424
Raimondo Carlo fu Gius. 835 str. ant. di Druent 68
Raimondo Elvio, impieg. post., 37 v. Garibaldi 4093
Raimondo Felice geom., 47 v. Nizza 449-58
Raimondo Franc. Andrea sacerd., 45 via Santorre Santarosa 96,169-87,765
Raimondo Gio. di Gius., capo-mastro 448 str. di Francia. 44,77
Raimondo Gio., fornaio, 8 v. Bava 579
Raimondo Gio., mag. alim., 44 v. Belmonte . 562
Raimondo Gius., vetturale, 43 v. Mazzini. . . 540
Raimondo Juanita, impiegata, 5 v. Saluzzo. . 805
Raimondo Lor., drogh., 4 v. Villa Regina 442,4476-77
Raimondo Marianna ved. Peirani neg. granaglie, 5 p. Emanuele Filiberto. . . 431,574
Raimondo Michele, 8 v. Duchessa Jolanda . 830,979
Raimondo Michele, litografia, 9 v. Consolata 358-59
Raina Clemente, fabbric., 40 v. della Rocca. . 659
Rainaldi di Falicon (*vedi* Renaud).
Rainelli Fedele, disegn., v. Biamonti angolo v. Villa della Regina 4002
Rainelli Gio. imp. elettrici, 115 v. Nizza . 120 432-50,844
Raineri sor., chinc. mercerie, 5 p. Gran Madre di Dio. 332
Raineri A., oggetti antichi, 9 v. Belvedere . 337
Raineri Annib., 🚌, 3 v. Andrea Provana 674,847 855-1088-89
Raineri Carlo, 45 c. Oporto. 817
Raineri Carolina, pettinatrice, 72 v. Lanzo . 408
Raineri Dulio, riv. cartoline, 2 v. Bertola. . . 367
Raineri Lucia, calze e maglie, 46 v. Fucina . 324
Raineri Maria, trapunt., 6 v. della Rocca . . 428
Raineri Maurizio, avv. proc. 10-17 3 via Perrone, *abit.* 26 c. Siccardi . . . 968-77
Raineri Spirito, dott. proc., 3 v. Perrone . 968-77
Raineri-Bordia Anna, 3 v. Andr. Provana . . 854
Rainero Gio., legna e carboni, 76 c. Vercelli . 384
Rainero Natale, 44 v. Bra 4065-173
Raiser Eug., 🚌, rag., 21 c. Vinzaglio. . . . 657

Raiteri A., sarto, 8 v. Bellezia . . . . . *p.* 312
Raiteri Aless., merc. sarto, 24 v. Lagrange 343,960
Raiteri Camillo, impieg. azienda tranvie municipali, 35 v. Princ. Tommaso 628
Raiteri Clara, maestra munic., 35 v. Princ. Tomm 922
Raiteri Federico, 43 v. S. Massimo 794
Rajneri Adelaide, modista, 48 v. della Rocca . 307
Rajnero Maria di Cristoforo, in Sabre 442 str. Chieri. 365
Rama Eugenio di Giovanni 32-21 32 via Andrea Doria. 133,390,4038
Rama Giacinto, impieg. comm., 46 c. Ponte Mosca.
Rama Giacinto, orolog., 22 v. Mazzini. . . . 340
Rama Margh., maestra Educat. Duch. Isabella . 950
Rama Maria, sarta, 3 v. S. Anselmo 304
Ramacci Giuseppina, rappr., rimpetto al 48 via Monte di Pietà e 40 v. Pietro Micca . 484
Ramacci Sara, falacch., 84 c. Francia. . . . 660
Ramasco Antonio, 3 v. Massena.
Ramasso Dom. di Giuseppe e Castelli Antonia coniugi 780 str. del Meisino. . . 405
Ramassotto ved., macell., 7 p. Fm. Filiberto . 584
Ramassotto Gio. fu Giacomo 464 corso Reg. Margherita 147-56
Ramassotto Gio. e Maurizio fu Gio. 10 via Parelli 22,420-32
Ramazzotti Luigi, impieg. Opere Pie S. Paolo. 20 c. Saccardi.
Ramazzotto Agostino, dott., 48 v. Sacchi . . 692
Rambaldelli frat., fabbr. nobili 10-70 3 via Cuastalla. 573
Rambaldelli Luigi, falegn., 3 v. Guastalla. . 383
Rambaldi Gius. e cons. 26 v. Montenegro 444
Rambaldi Luigi, dott. prof., 29 c. Oporto. . 702,904
Rambaldi M., corriere, 54 v. Lagrange 494
Rambaldi Umberto, capo-laborat. R. Manifatt. tabacchi, 263 c. Casale 658
Rambaldi L. e figli, corrieri, 32 v. Lagrange e 4 e 3 v. S. Teresa 494-96-97
Rambaudi Ang., prof., 49 c. S. Maurizio. . . 643
Rambaudi Antonietta, mercerie, 4 v. Fidone . 332
Rambaudi Fedele e cons. 43 v. Frandizzo 36
Rambaudi Gioach., calzol., 24 v. Carlo Alberto 424
Rambaudi Giuseppina, agiata, 6 v. Montecuccoli.
Rambaudi Goffredo, 24 c. Vercelli 4083
Rambosio Vinc., avv. 41 v. S. Teresa, *abit.* 22 v. Cassini. 48,63,968
Rambosio-Tomola Placicia, 22 v. Cassini. . . . 788
Ramella 46 v. Torricelli. 482
Ramella frat. e sor. di Antonio 426 via Tiercello 95
Ramella frat. e sor. fu Felice 1 e 2 via Cuneo 64,159
Ramella sor. fu Carlo 47 c. Ponte Mosca . 459
Ramella Adele, sarta, 33 v. Bava. 704
Ramella Agostino ✻, 49 c. Vinzaglio . . 675
Ramella Angelo, pizzic., 26 v. Mazzini. . . . 368
Ramella Anna, mag. alim., 405 v. Ormea . . 502
Ramella Bern., decor. d'appart., 33 v. Bava. . 347
Ramella Carlo 42 c. Verona. 493
Ramella Carlo, tabacc., 28 v. Napione 660
Ramella Carlo (Ditta di Oreste e avv. Umberto), banca cambio 10-39 e 34-25 12 v. S. Tommaso; 6-19 *cabina partic. in borsa; abit.* 89 88 c. Vitt. Em. II 297-99
Ramella Cesare 49 v. Pallavicino . . . 428
Ramella Ces. e Irene fu Bart. 49 v. Pastrengo 430
Ramella Ern., in p. post., 44 v. Montevecchio 1096
Ramella F., mag. alim. 26 v. Buniva 362
Ramella Fadilla ved. Leo 1-34 50 c. Duca di Genova 68,496
Ramella Gio Batt., negoz. 6 v. Maria Vittoria. 390
Ramella Gio., viagg. di comm., 50*bis* c. Re Umberto.
Ramella Gius., 49 v. Bidone. . . . . *p.* 4073
Ramella Gius., 34 v. Susa 1445
Ramella Gius., geom., 57 v. Torricelli . . . 990
Ramella Giuseppina, gelat., 40 v. S. Domenico 534
Ramella Guido, Gio. e Secondo 53*bis* corso Ponte Mosca 64,439
Ramella Guido geometra 16 v. Lagrange 64,436-39,39 0,684,990
Ramella Luigi, cancellate - treillages 55-87 33 v. Bava. 347,80,445
Ramella Luigi, dott. farm., 88 c. Re Umberto I 24-26
Ramella Luigi, fabbr. mobili, 82 c. Stecardi . . 373
Ramella Luigi, falegname, 64 v. Sacchi. . . . 383
Ramella Margherita ved. Peggio e figlio Giov. 51 v. Bertola 29,430
Ramella Marg., tabacc., 44 c. Palermo . . . 660
Ramella Oreste *ufficio* 10-39 e 34-25 12 v. S. Tommaso; *cabina particol. in borsa* 6-19; *abit.* 89 88 c. Vittorio Emanuele II 43,499,297-99
Ramella Saverio, neg. olii, 4 v. della Caccia . . 370
Ramella Tommaso, costr. edilizie 59-43 34 c. Francia.
Ramella Umberto avv., agente di cambio, *uff.* 10-39 e 34-25 12 v. S. Tommaso; *cabina partic. in borsa* 6-19; *abit.* 89 88 c. Vitt. Emanuele II . . 43,499,297-99
Ramella Virginia, carromam. e chiromam., 98 v. Madama Cristina 1033
Ramella-Gilardi frat. e sor. 49 v. Bidone. 34
Ramella-Fairin Gio. scalpell., 42 via Collegiata ang. v. Corio 39,425,3 6
Ramella-Vercellone Dina 89 88 c. Vitt. Em II 727
Ramella geom. e Bert lavori in com. 31-84 35-37 v. Torricelli . 484,562-87-88-89
Ramelli di Celle nob. Carlo, 41 v. Passalacqua.
Ramelli di Celle nob. Cesare, 14 v. Passalacqua.
Ramelli di Celle nob. Lidia in Fossetti vedova contessa Ranzoni, 2 v. Bonafous.
Ramelli di Celle nob. Forturata, 4 v. Ospedale.
Ramelli di Celle conte avv. Luigi, impieg., 4 v. Ospedale.
Ramelli di Celle nob. Maddal. n. Busca, 11 via Passalacqua.
Ramelli di Celle nob. Vittorio, 44 v. Passalacqua.
Ramellini Franc. fu Gio. 4 v. Ascoli . . . 47
Ramello coniugi 4 v. Lombardore . . . 96
Ramello frat., orefici. 43 v. Garibaldi.
Ramello Ant. fu G. B. 70 c. Vinzaglio . . 497
Ramello Ant. e consorte 82 v. Villafranca 495
Ramello Ernesto, 12 v. Cirie 836
Ramello Fedele 445 c. Francia. 76
Ramello Giacomo, 4 v. Saluzzo. 1068
Ramello Gio., macell., 4 v. Borgo Dora . . 584
Ramello Gio., tratt., 67 v. Mad. Cristina. . 521
Ramello Gio., frutta e verd., 86 v. Nizza. . . 570
Ramello Gius. 19-48 farm., 40 v. Orto Bot. 4024-26
Ramello Gius., parrucch., 83 c. Casale . . . 406
Ramello Luigi, rag., 2 v. Cavaller. 747-94 853,4088
Ramello Paolo Im., avv., 44 v. Varchiglia 642,845
Ramello Secondo, 44 v. Morosini. 826
Ramella Francesco, agg. di carc., 55 v. Cibrario 677
Ramezzana Emilio, pubblicista, 6 v. Bellini.
Ramirrez Raff., mag. alim., 449 v. Mad. Cristi. 140-42
Ramognini Gigi, ten. colonn., 44 v. Cavour 709 4072
Ramognini Gio., dott., 47 v. della Rocca 644
Ramognini Pietro, prof. med.-chir. 36-05 51 v. Osteda e. . . . 722-28-34,4044 49
Ramoino Domen., olio e salumi, 68 strada di Larzo 570,703
Ramoino Ern., mercesario, 67 c. S. Maurizio 342-46

Ramoino Filippo, neg. form., 48 v. Andrea Avogadro . . . . . *p.* 569-70
Ramoino Franc., pastic., v. Urbino angolo v. Cigna. 344-79
Ramoino Giacomo, mag. alim., 25 c. Inghilterra 562-70
Ramolfo Costanzo, uff. giud., 6 v. Mercanti . . 680
Ramonda Filippo, imp. post., 34 v. Nazzini . . 4095
Ramonda Sebastiano, 46 v. Ormea 829
Ramondetti Edoarda, suora, 22 v. Giulio. . . 743
Ramondetti Natale, alberg. 83 40 via Sacchi 80,456,545,1054-472
Ramondini Gaetano, 7 v. Montenegro. . . 827-42
Ramondo Enr., medico-chirurgo, 2 corso Presidente Wilson. . . . 635,834,957-1044
Ramondo Gius., maestro mun., 38 c. Vitt. Emanuele II 928
Ramorino Ern., vinaio, 44 v. S. Donato . . . 540
Rampaire Maria, sarta, 7 v. Baretti 304
Rampoldi Virg. ved. Vietti, drogh., 45 v. Madama Cristina 442
Rampone Emilia ved. Boario e figli 252 str. dei Ronchi 454
Rampone Maria, sarta e merc., 32-34 v. Saluzzo 304 322-32
Rampone Pietro, sellaio, 44 v. Torquato Tasso 448
Ramuzzi, panett., 46 v. Pallavicino 579
Ranco Emilio farm., 47 v. Mongrenevro . 495
Randone Giuseppina, mag. alim., 40 v. Molinette 562
Randone Paolo fu Luigi 285 str. Cartman. . 46
Rango Maria, drogh., 49 v. della Rocca . . . 442
Rangone Nicolò, 36 v. Giolerti. 824
Ranieri Raniero, impieg., 34 v. Porta Palatina . 826
Rarotti Carlo, industr., 86 c. Vitt. Eman. II.
Ranza Fedilla fu Giulio (Varallo Sesia) . 22
Ranza Luigi, Palazzo Madama 858
Ranzato Luigi, parrucch., 5 v. Rocciamelone . 406
Ranzenigo Gius., affittacam., 30 v. Maria Vitt. 484
Ranzenigo Valerio, rag., 9 v. Melchior Gioia 645, 4083-99
Ranzini Oscar, impieg., 6 c. Vinzaglio . 898
Ranzoni di Castelletto Vercellese nob. Francesca Carola, 2 v. Bonafous.
Rapa Pietro, 9 v. Asti 4473
Rapallino Ernestina 52 c. Vigevano . . . 494
Rapallino Eug., 41 v. Varchiglia 4064
Rapallino Tommaso, negoz., 28 v. Monte di Pietà.
Rapallino padre e figlio, stoffe per mobili 10-90 56 v. Venti Settembre. . 299,300-28
Rapelli Franc. fu Felice 28 v. Volpiano 93,100
Rapelli Franc. (Ditta) pizzic. 32-21 80 corso Vercelli 568
Rapelli Giac., imp. Off. Carte Valori, 34 v. Pelfice 665
Rapelli G., prof. e Marchisio L. G. (Ditta), indor. e inquadr. 38-14 3 v. Acc. Albert. 543
Rapelli Gio., scult. marmo, 3 v. Accad. Albert. 402
Rapelli-Provera Angiola, maestra municip., 4 p. Denina 949
Rapello Franc. 96 c. Vercelli 494
Rapello Giacinto e figlio pizzic. 46 strada Mongreno. 442,562
Rapetti, ricam., 29 c. Inghilterra 329
Rapetti Antonietta, insegnante, 20 v. Duch. Jolanda. 956-57
Rapetti Carlo, cristall. 46-93 45 v. Bertola 350-54
Rapetti Edmondo, stenog., 28 v. Barbaroux 402
Rapetti Ettore, porcellane, 20 v. Pietro Micca . 351
Rapetti F. (eredi) 974 str. Mirafiori . 408
Rapetti Gio., cioccol., 20 v. Roma. 546
Rapetti Gio., commerc., 62 c. Vitt. Eman. II.
Rapetti Gius., 86 c. Casale 859-54
Rapetti Gius., 8 v. Luigi Ornato 1472
Rapetti Guido, 3 v. Cristoforo Colombo . . 827
Rapetti Luigi, impieg. munic., 9 v. Bertola.
Rapetti Natale, tratt., 250 v. Nizza . . . *p.* 524
Rapetti Ottavio Gio., insegn., 30 c. San Maurizio 540-57,4060
Rapid (Soc. An.) fabbr. aut., 154 v. Nizza 44,424 466,4454
Rapisarda Dom., rag., prof., 5*bis* v. Pilletti . . 896
Rapone Agostino, mag. alim., 4 c. Giugliasco. . 362
Raposso Giuseppina ved. Boccardi e figli 29 v. Bellezia 26
Rappalino Avventino, drogh., 38 v. S. Donato. 442
Rappelli G. Batt., agg. di canc., 57 v. Barbaroux 677
Rappelli Giuseppe (Ditta), torrace., budella e vesciche 86-22 24 v. Bertola e 48 via Genova, *dep.* 63-83 34 v. al Fortino 399,568
Rappelli Lorenzo, 3 v. Cernaia 790
Rappis Ignazio, avv.-proc. 19-71 6 via del Carmine 683,779,968-77
Rappis Margherita n. Bocca 19-71 6 via del Carmine 44,779
Rappresentanze generali 45-89 50 v. Sacchi 484
Raro Maria fu Gius. 22 v. Rivara. . 450-52
Ras Pietro, fattor., 5 v. Parolo 450
Rasario L. e C. offic. meccan. 6-52 34 c. R. Parco 408-468
Rasario e Zanolini, calzol., 7 v. Corte d'Appello 424
Rasariva Ang., rappr., 44 v. Goito . . . 483,468
Rasca Gio., sarto, 34 v. Maria Vittoria . . 304-42
Raschi Felicita, levatr., 18 v. Pal. di Città 4032
Raschio Art. fu Dom. 29 v. Nicola Fabrizi 449
Raschio Mariae C., modes e novità, 47 v. Carlo Alb. 307
Raschio Rosa in Raschio G. 45 v. Mongrando 442
Raselli Gio. 80-90 44 c. Re Umberto.
Raseri Manuela, maestra mun., 44 v. Sacchi . 934
Raseri Mecardo, ing., capo div. ferr. Stato a rip., 36*bis* v. Cibrario 986
Raseri Paolina, maestra mun., 44 v. Sacchi 780, 934
Rasero coniugi, mag. alim., 84 v. San Donato . 562
Rasero Alberto, vinaio, 35 v. Ballo 540
Rasero Carolina, macell. carne equina, 103 c. Francia 386
Rasero Giovanni, neg. vino, 6 v. Baretti . . . 540
Rasero Gius., mecm., 35 v. Pr. Tommaso . . 990
Rasero Gius., parrucch., 34 v. Maria Vittoria . 406
Rasetti Giuseppina 85 v. Ormea. 424
Rasetto Alessio, off. mecc., 44 v. Era 467
Rasetto Anna ved. Mo 48 v. Barolo. 23
Rasetto Giovanna, chinc. mecc., 68 str. Lanzo 552
Rasetto Michele, mag. alim., 28 v. Foscolo . . 521
Rasini conte Carlo 2 v. S. Maria 467
Rasini nob. Luisa in Lertini di Montaldo Roero, 36 v. S. Quintino.
Rasini cont. Maria n. Pelitti di Roreto, 2 via S. Maria.
Rasini nob. Tomasina 2 v. S. Maria. . . 467
Rasini nob. Vittorio 2 v. S. Maria . . . 467
Rasini di Mortigliengo nob. frat. e sor. fu Zaverio 2 v. S. Maria 467
Rasnesi Teresa, pettin., 44 v. Princ. Tommaso 408
Raspi Maria 42*bis* c. Casale 43,46
Raspini don Maurizio, 5 v. Alfieri. 403
Raspini Rosalia, agiata, 49 c. Vitt. Eman. II.
Raspino frat., vinai, 40 v. Orto Botanico . . 540
Raspino Alberto, alberg., 203 c. Casale. . . . 545
Raspiro Carlo, corr.-commiss., 4 v. S. Teresa e 4 c. Ponte Mosca (tratt. Berretta), 20-22 via Monte di Pietà e 24 v. S. Tommaso. . . 496
Raspiro Eug. fu Secondo 46 v. Crescentino 62
Raspiro Luigi, neg. frutta, 26 v. S. Donato. . 573
Raspino Rosa, tratt., 42 v. Villa della Regina. . 524
Rasquin Bern., pescheria, 37-90 5 v. Palazzo di Città 565

Rassa G. Batt. meccan., 9 c. Vercelli p. 491,460
Rassaval nob. Aless., avv., 51 v. Madama Cristina 963
Rassaval nob. Eugenio, 51 v. Mad. Cristina.
Rassica Alfredo, calzol., 20 v. Bellezia 424
Rassica Eug., calzol., 44 v. Bellezia 424
Rastaldi Gius., parrucch., 424 c. Reg. Margherita 406
Rastaldi Lor. parr., 8 v. Monte Rosa 445,406
Rastaldi Spirito e consorte 7 v. Lamporo . 92
Rastelli coniugi, drogh., 30 v. Vicenza 442
Rastelli Angelo Matteo, prof. calligr., 6 via Aurelio Saffi 924-57
Rastelli Augusto, ing., *studio* 4 v. Belvedere, *abit.* 3 v. Principe Tommaso 986
Rastelli Franc., incis., 2 galleria Geisser . . . 369
Rastelli Lor., 24 v. S. Quintino 828-60
Rastelli Matteo Angelo, prof., 6 v. Aurelio Saffi 774
Rastelli Tomm., sacerdote, 44 v. Guastalla.
Rastelli A. e Comp. studio ingegn. 2-55 4 v. Belvedere 377,436-48-61-62-80
Rastelli P. e Tamagnone frat., falegn. **30-58** 27 v. Vassalli Eandi e 30 v. Palmieri. . 385
Rastelli-Bigatti Lucia, maestra mun., 6 via Aurelio Saffi. 924
Rastello Salvat., panett., 53 v. Garibaldi e 5 via Orlane 579
Ratalino Domen. 88 v. Mad. Cristina . . . 99
Rati-Opizzoni di Torre conte Luigi **87-53** 3 v. Brofferio 869-94
Rati-Opizzoni di Torre conte Paolo, 3 via Brofferio.
Rattalino Dom. fu Andrea 44 v. Petrarca 433
Rattalino Gius., agente imposte, 98*bis* c. Francia 662
Rattero L., drogh., acc. all'85 c. Palermo . . . 442
Rattero Lor., tipogr. **53-63** 4 v. Vasco . . 357
Ratti sorelle, sarte, 45 c. Oporto 304
Ratti Aless., agente postale, 40 v. Lombardore.
Ratti Arturo, impiegato, 48 v. Sacchi.
Ratti Carlo, consigl. comun., 5 v. Quattro Marzo . 605-06-38-39-41,943-93-94,1122-79
Ratti Carlo, dir. scolast., 28 v. Cernaia . 772-77,824 924-46
Ratti Emilia, farm., 30 v. Foscolo 1024
Ratti Ersilia, Caterina e Maria fu Carlo 44 v. Principe Amedeo 441
Ratti F., falegn., 23 v. Princ. Amedeo. . . . 383
Ratti Fel., fornaio, 47-49 p. Em. Filib. 579,685,844
Ratti Giovanna, pettin., 47 v. Sesia 408
Ratti Giov., chinc. e merc., 42 p. Vitt. Em. I . 331
Ratti Giuseppe succ. Berry, fabbrica occhialeria, apparecchi fotogr. e strum. di prec. **23-72** 4 v. Roma, *ammin. e magazz.* 4 v. Cesare Battisti 435-36-990-95
Ratti Gius., maggiore, 56 v. dei Mille.
Ratti Gius., parrucch. **50 54** 6 v. Consolata . 406
Ratti Maddal., pettinatr., 6 v. Consolata . 402-07-08
Ratti Maria in Chiesa 16 v. Brunetta . . . 38
Ratti Odoardo, geom., *abitaz.* **28-85** 45 v. S. Secondo 990
Ratti Pietro, geometra **88-85** 45 v. S. Secondo 994-97
Ratti Teresa, agiata, 40 v. della Rocca.
Ratti e Sra, parrucchieri, 49 v. Garibaldi . . . 406
Ratti-Rossi Ernesta, maestra mun., 28 v. Cernaia 924
Ratto Filippo, isp. Tranvie Occid., 43 str. Pianezza 774-96,1107
Ratto Franc. 22 str. Mongreno 442
Ratto Luigi, 36 v. Carlo Alberto.
Ratto Murgh. e figli 39 v. Borgo Dora. . 34,94
Ratto Maria Delfina ved. Racagni 8*bis* via Fabro 456
Rattone frat. e sor. fu Cesare 38 v. Berthollet . . . . . *p.* 28
Rattone Cesare, 46 v. Venti Settembre. . . 1069
Rattone Pietro, mag. alim., 25 v. Barolo. . . 562
Rattucci Domenica, sarta, 34 c. Re Umberto . . 304
Rauchenegger Amalia **12-49** 44 v. Bricherasio, *villa* 379 str. Fenestrelle. . 37,72
Raul P. Pineiro, console, 49 v. Santa Teresa. *abitaz.* 87 c. Re Umberto 604
Rava Ant., fabbr. mobili, 30 v. S. Domenico 373-83
Rava Desiderio, macell., 57 v. Garibaldi . . . 584
Rava Giac., 44 v. Vitt. Amedeo II 814
Rava Gio., appl. Dir. Artigl., 46 v. S. Franc da Paola. 688
Rava Giovanni, pitt., 48 c. Siccardi . . . 4000-04
Rava L., carta-pizzo per confettieri, 43 v. San Francesco da Paola 486
Rava Oreste, 44 v. Ilarione Petitti 849
Rava Silvio, acciaio per utens., 4 c. Regina Elena. 439-45
Rava-Origlia Angela, 44 v. Vitt. Amedeo II . . 923
Ravagli Cam., commis. dogana, 4 v. Denina 657
Ravano Anna in Benazzo 9 v. Assarotti . . 56
Ravarino Vitt. cartol. e chincagl., 9 via Don Bosco 67,332-66
Ravasenda Gio., impaghat. sedie, 32 v. Saluzzo . 376
Ravasenga Carlo 5 c. Siccardi 475
Ravasenga Carlo, avv., 36 v. Palmieri.
Ravasenga Francesco, imp., 45 v. S. Quintino.
Ravasenga Giuseppe rag., 48 v. Cernaia, *studio* **8-25** e **24-10** 23 via Garibaldi 173,991,1141-43
Ravasenga Luigi fu G. Ant. 5 c. Siccardi . . 478
Ravasenga Luigi, avv. proc. **10-60** 6 v. Orfane 908-35-68-77,1114-33-46
Ravasi Cesare, uffic. post., 27 v. Cibrario . . 1091
Ravasi Enr., vettur., 4 v. Romani 542
Ravassa Franc., fabacc., 4 v. Vigevano . . 659,1177
Ravassa Pietro fornit., 44 v. Buniva . . 39
Ravassi Luigi, prof., 32 v. S. Secondo. . . 935
Ravasso Giacomo, vernic., 27 v. S. Ottavio . 346
Ravaz Aug., impiegato, 28 v. Princ. d'Acaja.
Ravaz e Casiraghi, biancherie, 62 v. Venti Sett. 324
Ravazza Giacomo, dott., farm. **75-24** via Bellezia 749,1024-25-80
Ravazzani Leonardo, pizzic. **2-59** 44 via Mad. Cristina 568
Ravazzi Ferd., rag., 84 v. Massena 1130-47
Ravazzi Orazio, imp. mun., 35 v. S. Chiara 614,942-47
Ravazzini Emilio, past. evang., 43 v. Lagrange . 749
Ravelli frat., gasisti, 4 v. Belfiore. 450
Ravelli Carlo, latton. **27-93** 46 v. Cernaia 450
Ravelli Feder., prof., 7 v. Bonafous. . . . 954-56
Ravelli Gius., teologo, 3 v. Genova 798,946
Ravelli Zenone, Franc. e Pietro 1 v. Virle. 497
Ravelli ved. e figli, latton. **10-19** 3 v. Genova 450
Ravello Lor. fu Gio. 148 c. Palermo . . . 427
Ravello Pietro impres. manutenz. appar. gas e luce elettr., 48 v. Po. . . . 475,450-54
Ravello Pietro, liquor., 48 p. Vitt. Em. I . . . 529
Ravenna Doralice, 47 c. Vinzaglio 947
Ravenna Vittorio, ing., 47 c. Vinzaglio. . . . 986
Ravenna, Sisto e C., coloniali **1-55** e **59-78** 44*bis* c. Vitt. Em. II; **3-67** Docks Porta Nuova 4° compart., c. Dante . . . 398,542
Ravera, droghiere, 7 v. Bidone 442
Ravera, viagg. di comm., 47 v. S. Giulia.
Ravera Aurelio 10tt. scienze comm., 44 corso Ponte Mosca e a (Genova) 78,439-50
Ravera Camilla, maestra mun., 37 c. Valentino. 924
Ravera Clara, agiata, 29 v. Roma.
Ravera Edoardo, 46 v. S. Secondo 1069

Ravera Feder., capit. Carab., 4 v. S. Croce . *p.* 694
Ravera Gio. fu Ant. **20-75** 124 v. Ormea 424
Ravera Giuseppe (eredi) 348 str. Mongreno 443
Ravera Guglielmo, telegraf., 8 v. Ormea . . 1094
Ravera Margh., modelli per abiti, 45 *bis* corso Francia.
Ravera Mario 43 v. Gioberti 1075
Ravera, Zappelli e C., vetri e crist. **43-51** 49 v. Garibaldo 350-51,444
Ravera-Chion Giac. 494 c. Moncalieri . . 440
Raverdino F., legat., 46 v. Seb. Valfrè . . 364-66
Raveri frat., fabbr. mobili, 3 v. Biella. . . 373
Raveri Gius. alluminio, 30 c. Principe Oddone 62,442,450-58
Raveri Pietro-Gius. fu Dom. 44 v. Brindisi . 37
Raverta Ant., vice-canc., 4 v. S. Agostino . . 678
Ravetta Alpinolo, ispett. post., 8 v. Orto Botan. 1004
Ravetta Arnaldo, avv., 8 v. Orto Botanico . . 968
Ravetta Luigi, med.-chir., 8 v. Orto Botanico 1044
Ravetti Gio., orefice, 34 v. della Zecca . . . 339
Ravetti Gio., orolog., 6 v. Vanchiglia. . . . 340
Ravetti Gius., sarto, 26 c. Vercelli 342
Ravetti-S glie Camilla, levatr., 24 v. Berthollet 1032
Ravetto Cesare, disegn., 18 p. Statuto 645
Ravetto Sec., redatt., 5 v. Barbaroux . . 1034
Ravicchio Giacomo e Margh. coniugi 6 v. Valfenera. 185
Ravicchio di Valio contessa ved. Elena **56-17** 44 v. Vico.
Raviglione Eug., rag., 63 v. Cibrario. 664,835,1088
Raviglione Giuseppa, levatr., 6 v. Quartieri. 1032
Ravina Giuseppe 3 v. Nizza 437
Ravina Luigi, imp. mun., 2 v. Roma 644
Ravina Margh., levatr., 2 v. Roma 1032
Ravina Piero, impieg., 28 v. Gioberti.
Ravinale Gio., impieg. ferrov., 24 c. Orbassano.
Ravinale Luigi, impieg. Soc. Ital. Gas, 48 v. Massena.
Ravinale Luigi fu Bart., viagg. di comm., 7 via Belfiore
Ravinale Napol., vinaio, 3 v. S. Dalmazzo, *depos.* Docks Torino-Dora, pad. *D* . 534,1126-63
Ravinale-Revneri Adele, maestra mun., 24 corso Orbassano 922
Ravinetti G. M., apparecchi per analisi ufficiali, 7 v. Foscolo 452-53
Ravinetti e C. (Ditta), decoratori, 46 v. Santa Giulia e 28 v. Bava 347,1000
Raviola A. (Ditta), fumista **87-97** 14 v. Botero 394
Raviola A., rappr. *abit.* **53-12** 8 p. Vittorio Em. I e *uff.* 8 v. Plana. 484-86
Raviola Anna, tratt., 3 c. Raffaello. . . . 524
Raviola Ant. fu Pietro 444 str. Millefonti 108
Raviola Franc. e consorte 53 str. Venaria . 489
Raviola G. succ. a Guattino, parrucch. teatr., 4 v. S. Franc. da Paola 407
Raviola Gio., impieg. postale, 3 v. Costigliole 1173
Raviola Gio. e Angiolina con. 3 via Costigliole 62
Raviola Gius. Secondo, ✱, colonn. a riposo, 45 c. Inghilterra.
Raviola L., stud. tecn., 46 v. Milano. . 480,1088
Raviola Luigi, rigatt., 5 v. Stampatori . . . 334
Raviola Margh. ved. e figli 7 v. Piazzi . 446
Raviola Margh., rag., 45 c. Inghilterra . . . 992
Raviola Paolo, birreria **29-57** 81 c. Palermo . 530
Raviola Secondo 34 v. Villarbasse . . . 495
Raviola Secondo, 30 v. Cimarosa (Case Operaie) 849,1083
Raviolo Fr., cappellaio, 12 v. Milano. . . 304-09,790 1076-117
Raviolo Franc. 34 c. Antonelli 44
Raviolo Giuseppina, stiratr., 32 v. dei Mille . . 326
Raviolo Stefano, liquor. **8-14** 44 v. Roma *p.* 526-29
Raviolo F. e figli, trapunt. e labor. pieghett., 26 v. Maria Vittoria 306-33,428
Ravizza, panett., 44 v della Rocca 579
Ravizza coniugi 46 c. Presid. Wilson.
Ravizza coniugi, negoz. mobili, 2 v. S. Anselmo 348-74
Ravizza Achille e consorte 25 v. Montanaro 443
Ravizza Anna Lena, diretl., 24 via Principe Tommaso 774,949-24-57
Ravizza Attilio, orol. oref., 28 v. Lagrange . . 339
Ravizza Battista, sarto, 44 v. Torino. 343
Ravizza Carlo, 44 v. della Rocca 684
Ravizza Franc., vinaio, 3 v. Magenta 540
Ravizza Giuseppe, neg. mobili, 40 *bis* via Pio Quinto, *abit.* 38 c. Vitt. Eman. II 374
Ravizza Mario, dott.-pr. c. **85 84** 6 v. Vittorio Amedeo II 830,977
Ravizza Secondo, macell., 4 v. S. Secondo . 584
Ravizza-Rinaldi Maria, confez. per signora, 22 v. Alfieri. 304
Ravotti Amalia, maestra mun., 44 v. Po. . . . 914
Ravotti Pietro, 6 v. Cervignasco 774
Ray Eti. *abitaz.* **35** 44 v. S. Quintino; *rettif. olii minerali*, 45 v. Fabbriche 70,434 570,1117
Raymond Eugenia in Courtial 44 v. Verolengo. 492
Rayneri Alb., colonn., 4 v. Passalacqua.
Rayneri Attilio, dott., segr. Intend. Finanza, 4 v. Passalacqua. 654
Rayneri Carlo, 4 v. Passalacqua. 1069
Rayneri Ern., industr., 20 c. Raffaello
Rayneri Ettore, commerc., *abit.* 44 v. Lamarmora.
Rayneri Gius. Cesare, commerc., 3 v. S. Quintino.
Rayneri Mario, commerc., 3 v. S. Quintino.
Rayneri Raffaele, industr., 85 v. Mad. Cristina.
Rayneri e C. (Ditta) neg. ferram. **11-45** *uffic.* **22-39** *magazz.* 3 v. S. Quintino; *fabbr.* **89-00** 468 c. Reg. Margherita 47,57,148-63,439-43-46
Raynero Cristoforo 2 v. Beaulard . . . 24
Razetti Angelo, impieg., 23 c. Vinzaglio.
Razzano frat., macell., 24 v. Porta Palatina . . 584
Razzano Caterina ved. Laia, agiata, 33 v. Mazzini.
Razzano Ernesto, 40 v. Castelnuovo 1172
Razzano Gio., sarto, 4 v. Melchior Gioia . . . 342
Razzano Maria Magda, prof., *scuola di taglio*, 23 v. Rossini. *abit.* 40 v. delle Rosine . . 342
Razzano Natale 25 v. Emilia. 69
Razzano Rosa alberg., 9 c. Orbassano 423,515-27
Razzano frat. e Minoli fabbr. caram., **45-24** 40 v. Castelnuovo 49,543
Razzetti frat. fu Bart. 4 v. L. Ornato . . . 425
Razzetti Anna fu Mich. 262 str. Val S. Martino 487
Razzetti Bened., sacerdote, 167 str. di Francia.
Razzetti Emma, neg. caffè, 3 v. Po 398
Razzetti Franc., neg. carta, 9 v. S. Secondo . 362
Razzetti Gio. di Fel. 20 str. Val S. Martino 487
Razzetti Gio., drapp., p. Em. Filib. (merc. III), *abit.* 40 v. della Fucina 347
Razzetti Gio., macell., 3 v. Barbaroux . . . 584
Razzetti Lelio dott.-proc., 24 v. Sacchi . 425,977
Razzetti Luigi, imp., 47 v. S. Anselmo. . . . 1424
Razzetti Teresa, bianch., 40 via Vanchiglia . . 324
Razzetto Carlo e Margh. coniugi 40 via Cumiana 64
Razzini Carlo, avv. **14-73** 6 v. Maria Vitt., *abit.* 28 c. Oporto 968
Razzoli Margherita, impagl. sedie, 23 corso Inghilterra 376

Razzore Umb., sarto, 78 v. Fréjus . . . . *p.* 342
Rbt. Ingham Clark e C. (Londra), Ettore Mario, colorie vern., 44 v. S. Franc. da Paola. . 345
Re fratelli, depos. granaglie 1-46 ang. v Bellini e 48 via S. Quintino 574
Re Anastasia, mode e novità, 44 v. Saluzzo . 304-07
Re Andrea, custode, 3 c. Oporto 904
Re Battista, tele metall., acc. al 2 v. Balbo e 2 vic. Scuderie Reali 446
Re Brigida in Crosetti 48 v. Moncalvo . . 444
Re Cipriano, ing. 66 v. S. Rocco e a (Bari) 23,464
Re Clemente e C., negs. guanti, 20 v. Massena . 414
Re Eug., falegn., 16 v. Montevecchio 383
Re Evelina ved. Gemesio 14*b s* v. Superga 478
Re Fausto, avv., 35 v. dei Mille. 23,414 797,968
Re Gio. Aristide rag., 5 v. Campana 41,458,992
Re Giuliano, farm. 36-52 53 v. Monginevro 4024-25
Re Gius., ten.-col. medico, 44 v. S. Quintino 4044
Re Giuseppe, teologo 34 v. Cibrario . . . 56
Re Isabella 5 v. Campana 44,458
Re Lorenzo, facchi gomma, 9 p. S. Giovanni e 42 v. Barbaroux 428
Re Luigi Cirillo, avv., 34 v. Cibrario 56,667
Re Luigia fu Guglielmo 43-45 str. Val S. Martino 487
Re Maria fu Gugl. 652 strada del Brizio. 37
Re Maria e Ida sorelle 34 v. Cibrario . . 56
Re nob. Rosina, 9 v. Bogino.
Re Teresa fu Feder. in Pastore 23-13 22 c. Francia 77,474
Re Vittorio, 8 v. Tarino 838,4057
Re-Truffo Ang., stiratr., 48 v. Silvio Pellico . 326
Reaglie (*vedi* Blandrà di).
Real Giuseppina, tintoria, 246 str. Moncalieri . 327
Reale, assic. incendi, 45 v Vigone 478
Reale sor. fu Dom. 70 v. Gottr. Mameli . . 86
Reale Annib., neg. armoniche 60-63 40 v. Po 376 377,436
Reale Gio. Ant. (detto Vincenzo) 6 via Caramagna 43
Reale Gio. Batt., imp. post., 40 v. Barbaroux 4094
Reale Maria ved. Carozzi 346 v. Nizza 424 545
Reale Saverio, imp. post., 24 v Mad. Crist. 4096
Realini Giuseppe, scultore, 46 v Guastalla . 4062
Reano Gio., vice-cane., 44 v. Marco Polo . . 677
Reano Maria ved., tornit. legno e avorio, 47 v. Artisti 370
Reano Mario, medico chir., 26 v. Amedeo Avogadro . . . . . 654 84 ,4014-48
Reano Pier Guido, avv., 63 c. Princ. Oddone . . 663
Rebagliati Onorina 44 v. S. Pietro in Vincoli 463
Rebaudengo coniugi, drogh., 8 v. Baretti . 412
Rebaudengo Cam., drogh., 46 v. Garibaldi 412,4477
Rebaudengo Dom., off. ferro, 38 v. S. Chiara . . 474
Rebaudengo nob Emilia in Fornaris 43-43 35 v. Po.
Rebaudengo Enr., macell., 34 v. S. Massimo e 65 v. Belfiore 584
Rebaudengo Ercole, proc. banca, 74 c. Regina Margherita 4116
Rebaudengo conte Eug. 20-21 avv., senat. del Regno, 40 v. Carlo Alberto VII,598 600-70-74-72,745,868-69 96 1428-29-34-35-41-51-64-64
Rebaudengo Fel., med.-chir., 24 v. Po 794,4014-48-49
Rebaudengo Franc., macell., 23 v. Po 584
Rebaudengo cont. Teresa n. Ceriana 40 v. Carlo Alberto. . 56 456,673,717-48-56-61 847-72
Rebella frat. e sor. fu Franc. 8 v. Giotto . . 84 98,194
Rebola E., calzolaio, 42 v. Lanzo . . . . *p.* 424
Rebora, Beuf e C., *macchina americana* « Underwood » 28-42 4 v. Cavour. . 455,999
Rebrevi ved., parrucch., 16 v. S. Chiara . . . 406
Rebuffa Donisio, decor. appart., 24 v. della Rocca 347
Rebuffi Adele, insegn., 3 v. Milano 760
Rebuffo Anna, levatr., 24 v. Massena . . . 4032
Rebuffo Casmiro, geom., 27 v. Orto botanico 689
Rebuffo Dom. fu Stefano 42-44 v. Muriaglio. 148
Rebuffo Emilia, stiratr., 44 c. Cairoli 326
Rebuffo Giorgio, 65 v. Gioberti 895
Recanati Luigi, noleggio films 28-35 8 via S. Anselmo 435
Recanzone frat. e sor. 6 v. Drovetti 68,77,407-65
Recanzone Celso e figli, capi-mastri, 49 v. Marna 390
Recanzone Giacomo 44 v. S. Chiara . . 68,77 84 407-36-65
Recanzone Palmira e prole 3 v. Franco Bonelli. 68,77,407-65
Recchino Maria, profum., 24 v. Rossini . 402 08
Recrosio coniug., macell., 92 v. Mad. Cristina. 584
Recrosio padre e figlio, vetrai, 36 v. Lessolo 349
Recrosio Agostino, 20 v. Massena 4066
Recrosio Carlo Gius., avv. 45 v. Ospedale.
Reda Fed., 88-19 92 c. Vitt. Em. II 435 796
Reda Gio., sarto, 3 v. Bertola 342
Reda Gregorio, 45 v. Valeggio . 43,484
Reda Guido fu Carlo 45 v. Genova. . . 84
Reda Riccardo bottigl., 44 c. Palermo. . . . 540
Redaelli Anf., 6 c. Casale 655
Redini G. (Ditta), carburat. per aviaz. 39 07 75 c Stupinigi. 469
Redoglia Lucia, chinc. merc., 444 c. Vercelli 332
Reduci della Crimea di Torino, 36 v. Po. . . 825
Reduzzi Angelo, 9 v Cardinal Maurizio . . 945
Reduzzi Aug., scultore, *studio* 42 v. Rossini, *abit.* 24 v. Alfieri 943,4002
Reduzzi Ercole, scult. in marmo, 34 v. Artisti. 4002
Reffo Eug., sacerd., 14 c. Palestro . . . 745-69
Reffo e Orgiazzi, pizzic., 36 v. Orfane. . . . 568
Refieuna Giacomo, 2 c. Vigevano, ... 4474
Regaldi Noemi, maestra mun., 49 v. Madama Cristina 927
Regaldo coniugi 3 v. Pollenzo 438
Rega do Franc., cartol. 6-74 3 v. Ospedale 357-66
Regalto Lucia, merc. e drapp., 46 v Sesia . . 332
Regaldo Vittore, latteria, 444 v. Mad. Cr.st. . . 549
Regaldo-Flamano Clara, mag. alim., 30 via Marochetti 362
Regallino Marianna, formaggi, 70 c. Vercelli. 568-69
Regallo Antonietta, levatr., 27 v Monc.vi 636,4032
Regallo Gio., cantabile, 20 c. Princ. Eugenio.
Regallo-Savino Maria, levatr., 20 c. Principe Eugenio 4032
Regano sor., sarte, 46 v. S. Secondo 304
Regazzone-Corvetto Dolores Filomena, 29 v. Bogino.
Regazzoni Innoc., ✻, avv., proc. gen., 29 v. Bogino 676
Regè Alberto, rag., 33 v. S. Massimo. . . . 689
Regge Giov., caffè, 85 c. Palermo 524
Regge Margherita, sarta 40 v. Monginevro . . 304
Regge Maria Clotilde, levatr., 2 v. Po 4 52
Reg e Pietro, capp., 40 v. Monginevro 308,774,4473
Reggiani Carlo, parrucch., 71 c. S. Maurizio . 4 6
Reggiani Valerio, parrucch., 69 c. Orbassano. 406
Regia Marina 48-94 32 c. 34 v. Montebianco.
Reggio Alessandro, tolare uff. postale, 1 p. Statuto, *abit.* 4 *bis* c. Francia 848,4 40-96
Regis frat., banchieri 10 78 21 v. Garibaldi 297-99
Regis sorelle, confez. per signora 46-74 27 v. Maria Vittoria 304

Regis sorelle, drogh., 30 v. Cernaia . . . *p.* 412
Regis A.b., ing., 4 v. Giusti 4427
Regis Annibale, elettr., caserma pompieri 902-39
Regis Ant., avv. proc., 5 v. delle Orfane. . . 968-77
Regis Aurelio, avv., 4 v Giusti.
Regis Camillo, geom., imp. mun., 25 v. Balbo. 4057
Regis Diego, sotto-capo uff. ferr., 42 v. Agostino Lauro 4103
Regis Domen., ✻, ing., 58 c. Vitt. Em. II 760-61 986
Regis Emilia, dotta, 4 v. Giusti 906
Regis Francesco, calzol., 2 v. Conte Verde. . 424
Regis Francesco Martino, 43 v. Palazzo Città 4085
Regis Gio. 84-89 45 v. Aurelio Saffi.
Regis Gio. 45 v. Aurelio Saffi. 49
Regis Gius., 188*bis* c. Moncalieri 826
Regis Gius. 8 v. Almese 49,44
Regis Gius., chinc.-merc., 55 c. Ponte Mosca . 332
Regis Giuseppina in Demo, tratt., 349 str. Abbadia di Stura 324
Regis Lorenzo, 4 v. Giusti.
Regis Lucia, maestra mun., 29 c. Raffaello. . . 927
Regis Luigia ved. Castoldi 37 v. Cibrario. 56
Regis Lydia, maestra mun., 29 c. Raffaello . 930
Regis Maur., maestro mun., 6 v. Drovetti . . 928
Regis Michele, geometra, 444 c. Vitt. Eman. II. 990
Regis Vittorio 30-72 ferram. e chinc., 44 via Lagrange 439-43
Regis-Bossolo Bianca, 45 v. Aurelio Saffi . . . 947
Regis Milano sor. fu Giac. 85 v. Antiochia 14
Regis-Milano Vinc., dott. chim.-farm., 44 v. Lagrange. *laborat.* 58-05 8 v. Drovetti.
Regoli e Barbieri, bottigl., 10 c. Duca di Genova 540
Regoliosi Em., dott., 4 v. Massena 732-37 4014-48-408
Rei Luigi, calzolaio, 43 v Perrone 424
Reigmer Giuseppina 34 v. Gioberti . . . 83
Reimondo Calisto, 24 v. Gioberti.
Reimondo Gius. 3 v. Pisc.a 437
Reinach Ernesto e C. (Vedi *Società Commerciali*)
Reinaudi Lucia, liquor., 79 v. Venti Settembre 529
Reineri C., liquorista, 20 v. Garibaldi . . 529-45
Reineri Carlo, parrucch., 43 v. Po 406
Reineri Felicita ved. Ricchiardi 946 corso Stupinigi 178
Reineri Giov., mecc., 87 c. Francia 460
Reineri Gius., calzol., 272 v. Nizza 424
Reineri Raimondo, 46 v. Berthollet.
Reineri Vincenzo, riv. giorn., 16 v. Berthollet 335
Reinero Dom., mag. alim., 42 v. Cimarosa . 562
Remosso Gio. F., maglierie 45 v. Consolata e 47-22 8 c. S. Martino 321-22
Reinotti coniugi, mag. alim., 8 v. Don Bosco 562
Reisner di Kollmann march. Carlo 42 via Verzuolo 193
Rejna A. (Soc. Anon.), art. sell. 17-62 9 via Basilica 374-78,418
Rejnaud Andrea, 10 v. Catania. 4083
Rejnaud Gio., macell., ang. v Balbis e via Carena 584
Remington (macchina a scrivere) 1-90 20 via Carlo Alberto. 455,999
Remmert Andr 18-21 8 c. Ponte Mosca e 46-06 *portiera* 30*bis* v. Cibrario 56,78 439-63
Remmert Emilio, 88-66 84 c. Vitt. Em. II . . 94,400-77-99,8 6,410-37-38-55-57
Remmert Erminia ved. agiata 5 v. Assarotti.
Remmert L. ved. Chiampo 41 v. Lamarmora 98
Remmert e C., fabbr. nastri 37-76 44 piazza Solferino 300
Remmert U. e C., fabbr. nastri 41-16 44 corso Reg. Margherita. 300
Remo Camillo, tappez. 57-02 48 v. Genova *p.* 348
Remo Mario, fattor. 61-59 3 v Barbaroux . 450
Remolti Taddeo sac., 324 str. Casale. . . 47
Remondi Roberto, maestro d'organo, 12 c. Principe Oddone 760,959-60
Remondini frat. e sor. 22 c. Valentino 39,142-84
Remondini Adolfo, avv. 40-51 4 c. Vinzaglio 828,968-77-97,4128
Remondini Fede ico (Ditta), macine da molino 17-40 134 v. Mad. Cristina . . 437 52-53
Remondino Giov., tapp., 20 v. S. Anselmo . 348-74
Remondino Maria ved. Fasana 23 v. Moncalieri 109
Remondino Mich. fu Andrea 3 v. Cristalliera 63
Remondini Secondo, distill. di liquori, 30 via Principe Tommaso 542
Remotti Antonia, neg. giornali, 6 v. S. Agostino 535
Remotto G., vinaio, 42 v. Crist. Colombo. . 540
Remus Stef., merc.-sarto, 27 v. Venti Settembre 342-43
Rena frat., legna e carb., 4 v. Montebello . . 884
Rena Carlo fu Gaspare 4 v. Pragelato 440
Rena Elisabetta, macell., 44 c. Ponte Mosca. . 584
Rena Gius., patate e castagne, 3 p. Mad. Cristina 574
Rena Vincenzo, tint. e digrass., 4 v. Donizetti e 42*bis* v. Nizza 327
Renacco Egisto, dott. prof., 40 v. Ormea. . . 905
Renaud Giovanni, delegato P. S. (R. Questura) 672
Renaud Maria contessa di Falicon n. Cussani di S. Giuliano, 2 p. S. Carlo.
Renaud Paolo Enrico conte di Falicon. 47-54, 2 p. S. Carlo . . . 51,94,458-68-94
Renaudo frat. impr. vetture 60-96 20 v. Tiziano 484,507
Renaudo Lorenzo, stabilim. vetture 17-95 Stazione P. N., *rimesse* 60-96 20 via Tiziano 507-08-40-43
Renaudo-Iaccon Elvira, 9 v. Saluzzo 787
Renaudo-Lupo Rosa, insegn. munic., 28 via Giac. Collegno 776
Renda Umb., prof., 7 v. S. Donato . . . 647
Rendito e Giacinto fu Gio. 5 v Bonzo. 33-92
Renolfi Angelo, decorat., 20 v. San Dalmazzo 347
Renone Felice, viagg., 39 v. S. Domenico.
Renzi Umberto, bagni e appar. 34-96 2 via Saluzzo 448
Renzo Gabriele 147 str. Cuneo 63
Reolfi Gio., impieg. post., 41 v. Belfiore. . 4096
Reorda-Vaccino Alfonsina, maestra mun., 48 v. Villafranca 920
Reorda-Vaccino Clementina, maestra mun., 48 v. Villafranca 924
Reordino Franc.-Silvio (eredi) pittore, 47 v. Ormea 424
Repaci Antonino e Maria Gilda, 18 via Cardinal Maurizio 43
Repaci Franc., avv.-proc. 62-70 6 v. Cernaia, *abit.*, 25 v. Valeggio. 968-77,4089
Repetati Cristina, 25 v. Balbo. 805
Repettati Alb., ✻, capo inc., 25 v. Balbo. 664
Repettati Gaetano, geom. 3 c Duca di Genova 827
Repettati Romolo, disegn., 34 v. Mazzini . . 4002
Repetti Angelo, 95 v. Massena 669
Repetti Ernesto, calzol., 45 v. Belfiore. . . . 424
Repetti Luigi, in pieg. ferrov., 23 v. Nizza.
Repetti Oliviero, parrucch., 207 c. Francia . . 496
Repetti Vitt. Eman., banco lotto, 2 c. Guglielmo 664
Repetto coniugi 65 v. Verosa. 434
Repetto Alessi, esattore, 29 v. Lagrange.
Repetto Augusto, 34 v. Governolo 865
Repetto Carlo, neg. vino ed olio, 22 v. San Dalmazzo. 534-40-70

Repetto Ferdinanda, 29 c. Inghilterra . . *p.* 950
Repetto Gius., 29 c. Inghilterra 833
Repetto Maria ved. Malgara e figli 48 via Berthollet 28
Repetto Petronilla, maestra mun., 60 v. S. Chiara 929
Reposio A., calzol., 30 c. S. Maurizio 424
Reposio Dom., concess. autom., 46 v. dei Mille 542
Repossi Alberto, noleggio *filma* 57-86 40 via Gasometro 435
Repossi Enr. esatt., 53 v. Revello . 449,4451
Repossi Giacinto, rivend. giornali, c. Dante ang. c. Massimo d'Azeglio 334
Repossi Maria, ricam., 3 c. Belgio 329
Repossi Pietro, rivend. giorn., rimp. all'11 via Nizza 336
Rescali Guido, pizzic. e tabacch., 3 v. Villarfocchiardo 362,660
Rescali Gust., maestro musica, 44 v. S. Giulia 959
Rescia Andrea, sartoria 46-04 3 v. Principe Tommaso 343
Resegotti Gius., lattoniere, acc. al 49 v. Accademia Albertina 450

Resegotti Lorenzo fu Carlo lattoniere e gasista 23-42 37 c. Ponte Mosca . . 64,439-53 450-48-49-50

Resegotti Lor. fu Giuseppe, 20-54 40 via Cibrario 20,56,459,806,1449
Resegotti Lor. fu Gius (Dittadi Bussi, March. si e Passera), lattonieri gasisti 12-58 20 via Pietro Micca e 23 v. Bertola . . . 448-59-72
Resegotti Lor. (Ditta di Celestino Girò), 40 via Venti Settembre 450
Resegotti Luigi, prof., dott. 40-12 via della Rocca. 451,807-41-43,4044
Resiale Polissena, insegn. Ist. Duchessa Isabella 950
Resico Gius. Vitt. conte di Palazzolo 2 via Roma. 152
Ressa frat. 48 v. Cumiana. 64
Ressa Severino fu cav. Pietro 35 v. Cumiana 22 64,495
Ressel Ricc., prof. pianof., e comp. 45 v. della Consolata 959-64
Ressia Ant. fu Gio. 46 v. Pettinengo. . . 133
Ressia Gius. 36 v. Cumiana 64
Ressia Maria, insegn., 46 v. Pettinengo . . 947
Resta Camilla, maestra mun., 46 v. Cernaia . 944-31
Restagno Vinc. pianoforti, autopiani ed harmonium 36-38 90 c. Vittorio Emanuele II e 87-80 5 v. Romagnosi, *abit.* 21 v. Valeggio 453,376-77
Restano Emilio, impieg., 37 v. Marco Polo . 692
Restuccia Carmelo, 32 v. S. Chiara 825
Reta Elena, prof., 32 c. Stupinigi 908
Reta Guido, ferram. e mole per arrotare 29 104 v. S. Secondo 439-62
Reteuni Sebast., parrucch., 2 str. Pianezza . . 406
Reteuni Pietro, agiato, 4 v. Burdin.
Rettori Rinaldo, vinaio, 80 c. Vitt. Em. II . . 534
Revel (*vedi* Thaon di).
Revel frat. e madre 49 v. Carlo Alberto. . 44
Revel Carlo, agiato, 1 c. Duca di Genova.
Revel Franc., ing. 49-67 75 v. Lamarmora 1454
Revel Giulio fu Mich. 8 v. Ascoli . 17,53,62
Revel Giulio (figlio) utensili mecc., 8 v. Ceva 453-60
Revel Mario, 46 v. Ospedale. 426
Revel-Blanc M., levatr., 26 c. Valentino . . 1032
Revel-Ricca Rina, maestra mun., 26 v. Drovetti. 920
Revella Ant. 345 str. Lanzo 92
Revelli sor. fu Onorato 37 v. Princ. Amedeo 441
Revelli nob. Bethel Abiel, colonn., 37 c. Duca di Genova.
Revelli Caterina in Gonay 5 v. Reggio . 137-46
Revelli Gius. 47 v. Fossata. . . . *p.* 75,114
Revelli Gius., neg. frutta, p. Eman. Filiberto, (merc. III), *abit.* 15 v. Goffr. Mameli. . 574-75
Revelli nob. Ida, profga, 40 v. Pio Quinto.
Revelli nob. Lucia n. Bonomi, 57 c. Duca di Genova.
Revelli nob. Luigi e Mario, 57 c. Duca di Genova.
Revelli Maria, foraia, 43 v. S. Teresa 352
Revelli nob. Maria, profess., 10 v. Pio Quinto 794,926
Revelli Mario, dott. chim.-ind., 46 v. Po . 40
Revelli Michel., avv. 49-81 40 c. Oporto 974,4047
Revelli Michele, neg. frutta, p. Eman. Filiberto (merc. III) 574-75
Revelli Onorina ved. Fantini 8 v. Fiorano. 447
Revelli-Bonomi Lucy 57 c. Duca di Genova. . 794
Revelli-Poma Giulia 40 c. Oporto . . . 423
Revello Ant. e Luigi 65 e 76 v. Ormea . . 424
Revello Michele, 2 v. Pralungo 4173
Reverdini e Vergnano, fabbr. accessori per telai 89-79 293 v. Aquila 437
Reverdino Luigi, decoratore, 44 v. Buniva. . 835
Reverdito Gaspara, dirett. colonia profilattica 475 str. Druent 739
Reverdito Mario, avv., 4 v. Ospedale . . 667
Revial Lorenzo, agiato, 44 v. Bagetti.
Reviglio Anna, pollame e selvagg., p. Eman. Filib. (merc. IV). 366
Reviglio Eug., 4 v. Palmieri 789
Reviglio Gio., panett., 424 c. Reg. Margherita. 580
Reviglio Gio., viaggiat. 44 v. Amedeo Peyron.
Reviglio Gius., 47 v. Carlo Alberto 795
Reviglio Lucia, lingerista, 44 v. Piave . . . 345
Reviglio Pier Luigi, farmac., 42 c. Orbassano. 1024
Reviglio Rosa, pollame e selvagg., p. Em. Filib. (merc. IV) 366
Reviglio dei conti della Veneria 28 strada Superga 478
Reviglio della Veneria nob. Angelica (eredi) in Pollotti di Rigras 2 v. Giuseppe Pomba 437
Reviglio della Veneria nob. Angelica n. Scarampi di Villanova, 42 v. Giannone.
Reviglio della Veneria cont. Anna nata Brizio Falletti di Castellazzo, 48 v. S. Quintino.
Reviglio della Veneria nob. Ces., 27 v. Cibrario 437
Reviglio della Veneria nob. Gius. 18 via S. Quintino 437
Reviglio della Veneria nob. Leonzio pitt., 41*bis* v. Ces. Battisti 437,4001
Reviglio della Veneria nob. Luigia 18 via S. Quintino 437
Reviglio della Veneria nob. Silvia n. Nuvoli, 42 v. Giannone.
Reviglio della Veneria nob. Zaverio 39 via Carlo Alberto 437
Reviglione Mario, pittore, 32 v. Vassalli Eandi 1004
Revigliono Natale, tratt., 477 c. Francia. . . . 521
Revisione Stampa (vedi *Ufficio*) telef. « Revisione Stampa », 22 v. Alfieri.
« *Rexine Limited* » (Newton Hyde Inghilterra), 26 c. Vinzaglio 486
Rey frat fu Andrea, fabbr. carri 464 strada ant. di Collegno 59,477
Rey frat. fu Giac. 8-26 35 v. Cavour . 51,52 402-27-52-59-66-87
Rey Angelo 46 v. G. Moris. 85,447
Rey Angelo, for it. milit. 88-81 454 corso Reg. Margherita 324,4178
Rey Carlo, prod. alim. 49-29 acc. al 45 via Venti Settembre 362
Rey Carolina, mag. alim., 9 v. Beinasco . . . 363
Rey Caterina in Lasagna 454 str. antica Collegno 59

Rey Eugenia in Clarotti 1 v. Juvara . . *p.* 90
Rey Eugenio, ✱ dott., 3 p. Maria Teresa . . 402
Rey Filippo, neg. olii, ang. via S. Teresa e Venti Settembre 570-75,784
Rey Franc., perito, 2 v. S. Agostino 993-95
Rey G., parrucch., 84 c. Palermo 406
Rey Gio., fu Ant. consigl. comunale studio d'ing. 7-97 27 v. Genova, 86-40 4 c. Peschiera 84,87,432-41-68,890 480,605-06-38-39,759,994,4123-63-69
Rey Gius. e Mino Carol. coniugi 40 v. Cuneo 64
Rey Guido, ✱, 6-97 35 v. Cavour, 8-26 e 5-34 *villa* 673 str. Val San Martino superiore 51,52,402-27-52-59-66-87 779,890,944,4030 429
Rey Marcello tratt., 461 str. ant. Collegno 59,549
Rey Paolina, insegn. 44 v. Ospedale 942
Rey Pietro, scult. in legno, 43 v. Barbaroux . 370
Rey Romana, mag. alim., 5 v. S. Quintino. . 563
Rey Sofia in Anderheggen 93-95 (int. 8 e 40) c. Moncalieri 440
Rey Ugo, 6-97 39 v. Cavour e 5-34 *villa* 673 str. Val S. Martino superiore 51,52,402-27-52-59-66-87,779
Reycend A. Modesto (ved. di), neg. oleog., 47 v. Orfane. 359
Reycend Ang., ✱, ing., prof., 8 v. Bogino . 644 747,867-92,944 33-45-48-86,4109
Reycend Enrico, prof. pitt. 30 v. Villa della Regina 494,4004
Reycend Paolo, ing., 4 c. S. Maurizio 946
Reycend-Celletti Virginia, agiata, 8 v. Schina.
Reycend-Mosca Angela, 8 v. Bogino 949
Reymond Gius. di Franc. 6 v. Rochemelles 452
Reymond Margherita in Bulla di Perrero 447 str. Superga 478
Reyna Gugl., teol., 5 v. Quattro Marzo . 744-55
Reynaldi E., acque gaz. (fabbr.), 8 v. Belvedere. 530
Reynaldi Marianna, merc., 32 v. Maria Vittoria . 332
Reynaud Alessandra, sarta, 52 c. Gio. Lanza . 304
Reynaud Camillo, e consorte 7 via Migliara e a Piacenza 407
Reynaud Giacomo, dott. prof., 45 v. Consolata 779,904
Reynaud Libia ved., agiata, 44 v. Venti Sett.
Reynaud Teresa in Ballario 24 v. Garibaldi 79
Reynaudi frat. e sor. 452 v. Collegno . . 59
Reynaudi Carlo, avv., editore, 3 v. Verrua. . . 353
Reynaudi Gio., med. assist. 49-61 45 v. della Zecca 722,4015
Reynaudo Lodov. ved. Suppo 92 v. Frejus . 78
Reyneri (*vedi* Fossati).
Reyneri coniugi, tintori, 6 v. Corte d'App. e 4 via Berthollet, *laborat.* 5 v. Duch. Jolanda. . 327
Reyneri Franc., med.-chir. 54-17 77 c. Regina Margherita 853,4015
Reyneri Silverio, imp. post., 32 v. Madama Cristina 4096
Rezza Guido, imp. post., 40 c. Ferruccio . 4096
Rezza Luigi, imp. offic carte valori, 27 v. Gioberti 665
Rezzonico Carlo, geom., impresario 13-45 49 v. Amedeo Avogadro . 43,70,83 444 96,938-90
Rezzonico Edoardo, rappr., 44 v. Arsenale . 299,482
Rezzonico Ferd., impr. pubbl., 44 v. Arsenale 356 490
Rezzonico Maria 49 v. Am. Avogadro 43,70,444
Rho Domenico e consorte 9 v. Villafranca 495
Rho F. Ant., prof., dir. scol., 38 v. Artisti 773,849,923
Rho G., rivend. pane, 22 v. Valperga Caluso 580
Rho Michele, tipogr., 48 v. Baretti.
Rho Pier Filippo, perito filatelico, 46*bis* via Pastrengo e 42 c. Re Umberto . . 367,4050
Rho-Crivelli Emma, maestra mun., 38*bis* v. Artisti 923
Rialdi Ant., med.-chir., 4 p. S. Carlo.
Riasetto, calzolaio, 430 str. Casale . . . . *p.* 424
Riassetto Ant., panett., 5 v. Cappel Verde . . 580
Riaudi sor., alluc.camere, 37 v. Venti Settembre 481
Riaudi A. e C., stemmi gentil., 37 v. Venti Sett. 568
Riaudo Caterina, neg. frutta e verd., 44 c. Ferruccio 575
Riaudo S., neg. vini, 29*bis* v. Tiziano . . . 534
Ribaldo Angela, bar., 64 v. S. Donato . . . 529-40
Ribba Alessio, panett., 8 v. Don Bosco 580
Riberi Gio. Batt., avv.-proc. 41-27 2 via Mercanti 968-77
Ribero coniugi, merc.-chincagl., 475 c. Francia 552
Ribero frat. e sorelle o madre 206 strada Bertolla 50
Ribero Angela, Eleonora, Gius., Delfina 8 v. Varazze 488
Ribero Battista 440 str. Bertolla. 50
Ribero Carlo e Gius. fu Giac. 630 strada della Verna 492
Ribero Caterina, prod. vini, 4 c. Emilia 532-34,40
Ribero Giacomo, neg. ferram., 54 v. Nizza . . 543
Ribero Gio., 6 v. Monginevro. 1133
Ribero Gio. Batt., diretl. Piccola Casa Divina Provvidenza, 14 v. Cottolengo . . . 741-27
Ribero Gius. e in Perrucchetti 447 str. del Cascinotto 48
Ribero Gius., 6 v. Monginevro. 1133
Ribero Pietro (Ditta), cord. e tele 30-52 25 v. S. Tommaso. 533
Ribero Vinc. fu G. B. 404 str. Bertolla 30,400-92
Ribet Enrico 24 v. S. Pietro in Vincoli. . 463
Ribet Enrico, 81-06 26 c. Oporto . . 1440-59
Ribet Enrico, mecc. 49 32 50 v. Giacinto Collegno. 40
Ribet Enrico e figlio, neg. lane 10-35 36 via Venti Settembre 320
Ribet Isidoro, incis. legno, 34 v. Princ. d'Acaja. 369
Ribetti Adolfo, rappr. 2-08 5 c. Vinzaglio *abit.* 90-19 3 v. Allioni.
Ribola P., panett., 3 v. Passalacqua 579
Riboli Pietro, panett., 44 v. Garibaldi. . . 580
Riboni Ant., calderaio, 49 v. Zecca 473
Ribotti Vinc., avv. proc., 5 v. Cavour . . . 968-77
Ribotto Clotilde, tratt., 44 v. Rivalta 521
Ricaldone Elvira in Fontana 3 v. Rosolino Pilo 455
Ricaldone Gerol., prof. (*Istituto*) 3-23 52 via Mad. Cristina 935
Ricaldone Gius. prof., 52 v. Mad. Cristina . 99 428,935
Ricaldone Paolo, calzol., 1 c. Antonelli . . . 424
Ricaldone Paolo prof., 52 v. Mad. Cristina. 99 428,894,935
Ricaldone Pietro, dir. opere Sales., 32 v. Cottolengo 756
Ricamificio di Borgo 20-08 78 v. Venti Sett. 329
Rican Anna, tratt., 6 v. Alagna 524
Ricardi Franc., ombrellaio, 1 v. Berthollet . . . 335
Ricardi Gio., ombrell., 20 v. S. Secondo. . 335,446
Ricardi Stefano, ombrell., 49 v. Mazzini e 9 p. Statuto 335,448
Ricardi di Netro nob. Emilia nata S. Martino di Castellamonte, 44 v. Maria Vittoria.
Ricardi di Netro conte Feder. 40 v. Marna. 403
Ricardi di Netro nob. Fed., 44 v. Maria Vitt.
Ricardi di Netro nob. Flaminia fu conte Ern. 6 e 8 v. Alfieri 12,66,490
Ricardi di Netro cont. Gabriella, n. Massimino Ceva di S. Michele, 40 v. Marna.
Ricardi di Netro nob. Gust. 44 v. Maria Vittoria 66
Ricardi di Netro nob. Maria, 44 v. Maria Vitt.
Ricardi di Netro nob. Tommaso, 44 v. Maria Vitt.

Ricardi di Netro nob. Vitt., 44 v. Maria Vittaria.
Ricca Agostina ved. Aliberti, 38 v. Mon ebello.
Ricca Bartolomeo, impiegato, 4 v. Sforzesca
Ricca Carlo, impieg. post., 40 v. Gropello p. 4092
Ricca Domenico, calzolaio, 45 v. Assietta . .424
Ricca Emma, ricam., 1 v. Matteo Pescatore. .329
Ricca Giova, chinc.-merc., 43 v. S. Donato . 304-32
Ricca Giov., p. ofessore, 30 v. Mercanti. . 904-56
Ricca Gius. mercerie 50-07 48 via Milano 147-74
Ricca Maria Cristina, agiata, 49 v Mazzini.
Ricca Michelangelo 44 v. Brusnengo . . 38
Ricca Onorina ved. Deagostini, paste alim.. 2 v. Basilica 575
Ricca Oreste, 3 v. Piave 4051
Ricca Teodoro, disegn. imp. ferr., 40 c. Valentino 803,1002-1104
Ricca e Rey, mercer. 50-07 48 v. Mi ano . .322
Ricca, Accomazzo e Rozzia, liscivа 85-79 30 v. S. Rocchetto ang v. Balme . . . 404
Ricca d'Angrogna Mario, inserviente, 32 via della Rocca 895
Ricca-Barberis Enrico medico 25-20 36 c. Vitt. Eman. II. 61,499,722-38-45-90,4045
Ricca-Barberis Gius. dott., 2 v. Corte d'Appello e (Rivoli) 61,499
Ricca-Barberis Mario avv.-proc., 36 c. Vitt. Eman. II 61,499,9 8-77
Ricca-Barberis-Sorisio Corinna, maestra mun.. 4 c. Valentino 925
Ricca di Castelvecchio nob. Carola, 30 via Legnano.
Ricca di Castelvecchio nob. Guido, 30 v. Legnano.
Ricca di Castelvecchio conte Luigi, ✱ gentiluomo di Corte 85-59 30 v. Legnano . .591
Riccabone Franco, 37 v. della Rocca. . .844
Riccabone Maria, 37 v. della Rocca 4042
Riccadonna Stefano, ing., isp. capo ferr., 54 v. Saluzzo 4098
Riccardi Alfonso, ombrell., 4 v. Saluzzo . . 335-36
Riccardi Angelo carradore, 434 str. da Bertolla all Abbadia di Stura. . . . 9,48,377
Riccardi Cesira, latteria, 37 v. Priocca . . . 549
Riccardi Erminia, succ. busti 90-11 1 v. S. Teresa 369
Riccardi Francesco, maestro piano-forte, 40 via Barbaroux 959-60,4082
Riccardi G., sarto, 2 v. Garibaldi 342
Riccardi Gio., fabbr. vermouth 33-74 34 via Garibaldi 526
Riccardi Giocondo, imp. ferr., 23 v. S. Secondo 4402
Riccardi Giov., conte 8 p. Vitt. Em. I . 498
Riccardi Gius., impieg., 30*bis* v. S. Quintino
Riccardi Gius., rappr. mat. elettr. 29-70 29 c. Oporto. 434-33-34,905
Riccardi Luigi, verific. pesi, 35 v. Pr. Tommaso. 656
Riccardi Margh. 38-71 44 v. S. Massimo.
Riccardi Roberto, curato chiesa Maria Ausiliatrice, 32 v Cottolengo . . 240,742-43-56
Riccardi Stefano, 49 v. Mazzini 839
Riccardi Vitt., 4 v. Berthollet. 4068
Riccardino fratelli 42 v. delle Trincee . 183
Riccardino frat. e sor fu Franc. 6 v. Trincee 183
Riccardino Domenica, vinaia, 255 str. di Lanzo 540
Riccardino Gius., 44 v. Saluzzo 4059
Riccardo coniugi, drogh., 50 v. Nizza . . . 442
Riccardo Matteo, mediat. frutta, p. Eman. Filiberto (merc. III). 573
Ricchiardi frat., fabbri ferrai e falegn., 946 str. Castello Miratiori 383,474
Ricchiardi frat. e sor. e la loro madre Calcagno Maria 6-8 v. Felizzano . 72,420
Ricchiardi sor., confett., 45 v. Pal. di Città . .544
Ricchiardi sor. fu Luigi 6 v. Quartieri *p.* 429
Ricchiardi Carlo, carradore, 359 v. Nizza . . 377
Ricchiardi Carlo, ing., 42 v. Cibrario . 986
Ricchiardi Claudio, carrozz. autom., 9 via Bonsignore 377,467
Ricchiardi Costantino fabbrica carr., 234 *B* st. Vercelli. 492,377
Ricchiardi Dom. 498 str. dei Forni e dei Golfi 75
Ricchiardi Fr., avv.-proc. 1-97 9 v. Corte d'Appello 939-68-77,1064-435
Ricchiardi Giacomo, 45 v. Montevecchio 4455-56
Ricchiardi Gius. rag. 19-59 26 v. Amedeo Avogadro, *abit.* 24 v Duchessa Jolanda 123,877,990-94,4444-46
Ricchiardi Maria, merc. magl., 84 c. Vercelli . 322
Ricchiardi Vinc., carradore, 444 v. Millefonti . 378
Ricchiardi Vitt., 946 str. Castelli di Miratiori. . 840
Ricchiardino Raimondo, rivend. giorn., 2 piazza Vitt. Eman I 356
Richino Gio. Batt., ing., 4 v. S. Secondo 4405
Ricci ved., parrucch., 7 v. S. Dalmazzo . .406-07
Ricci Angelo, orlatura scarpe, 34 v. Lagrange . 425
Ricci Carlo, raz., 86 c Reg. Margherita .
Ricci Carlo Luigi, dott., ing., 30 v. Montevecchio 893 894,986-87
Ricci Cesare, 23 v. Bogino 838
Ricci Enrico, sellaio, 30 v Cernaia. 448
Ricci Ernesto, sarto, 76 v. Venti Settembre . 312-13
Ricci Giacomo, magg. artigl., 30 v. Montevecchio.
Ricci Gio., pelli goffrate, 45 v. Ascoli 444
Ricci Lia vedova Bellardi 34 v. Nizza 60,449-70
Ricci Maria, neg. mobili, 40 v. Gioberti . 374 429
Ricci Maria, vinaia, 6 v. Parma. 540
Ricci Mario, ing., 45 v. S. Quintino 986
Ricci Pietro e cons. 48 v. Novalesa . . . 422
Ricci Pietro, cartol. illustr., 3 e 45 v. Nizza . .367
Ricci Pietro, neg. facchi gomma, rimp. al 47 via Nizza, rimp. al 46 v. Cernaia, rimp. al 40 p. Statuto e 44 v. Botero 428
Ricci Tomm., ing., 8 v. Berthollet. . 655,986
Ricci Umberto, velocipedi, 48 c. Casale . . 465
Ricci e C. (Società) distill. catr., 42 v. Crescentino 345
Ricci Fr. e C., carboni fossili 5-41 2 v. Cernaia . 385
Ricci-Ceresole Maria 36-41 7 v. Giannone 447,847
Ricci conte Rolando, 31 v. Mazzini.
Ricci d'Andonno cont. Gabriella in Asinari di S. Marzano, 61 c. Duca di Genova.
Ricci d'Andonno nob. Maria in Peyrani di Peglione, 9 v. Bava
Ricci des Ferres baronessa Azelia n. Fassati-Roero di S. Severino, 12 v. Bogino. . 840
Ricci des Ferres bar. Carlo avv., cons. prov., 42 v. Bogino . . . 46,47,60,436,654-55 703-24-28-45-46,847-49-55,952
Ricci des Ferres nob. Carlo, 46 via Giuseppe Pomba.
Ricci des Ferres nob. Gabriella, 46 v. Giuseppe Pomba 813-48
Ricci des Ferres nob. Maria n. Melia Arborio. 46 v. Gius. Pomba.
Ricci des Ferres nob. Maria ed Eugenia, 46 via Gius. Pomba.
Ricci des Ferres bar Maria Clotilde n. Della Rovere di Montabone 52-60 46 v. Giuseppe Pomba.
Ricci des Ferres nob. Rob. avv.. 46 v. Giuseppe Pomba. 60
Ricci di Cereseto Maria e Clotilde fu marchese Franco 435-439 c. R. Parco 448
Ricciardi Gabriella. mediat. frutta, p. Em. Filib. (merc. III) 575

Ricciardi Ettore lattoniere, 70 v. Madama Cristina . . . . . *p.* 450
Ricciardi Mario, articoli per regali 56-01 46 e 20 v Cernaia 336,1440
Ricciardi Michele, neg. frutta 25-79 30 via Borgo Dora. 573
Ricciardi Vinc., lavori in capelli, 47 v. Ormea . 407
Riccio Angelica, pettin., acc. al 9 v. Mercanti . 408
Riccio Carlo, orefice, 1 v. Po.
Riccio Eugenia fu Oreste 445 v. Saluzzo . 157
Riccio Eugenio, parrucch., 49 v. Bern. Galliari . 406
Riccio Felicina, vice dir. lab. istit. Figlie Milit. 949
Riccio Gius., parrucch. ang. v. Rossini e v. Zecca 406
Riccio Metilde, lingerista, 28 v. Po 345
Riccio Oreste ing., fu Camillo 65-05 7 v. Bezzecca 31,473
Riccio Rosetta-Camilla in Romita 34 via Governolo 87
Riccio Zefirino, uffic. giud., 44 p. Vitt. Em. I 675
Ricciolio conte Cesare, dott. 31-28 35 via della Rocca.
Ricciolio conte Gian Felice 44 v. Goito e a (Roma) 86
Ricciolio contessa Luisa ved. n. Vicino, 35 via della Rocca.
Ricciolio contessa Maria Francesca n. Arrigotti, 35 v. della Rocca 727-69
Riccò Mauro tappezz. 20 51 angolo v. Barbaroux e vic. S. Maria. . 467,348-74
Riccomagno frat., neg. vini, 6 c. Brescia . 534
Riccomagno A., costruz. in legno, 6 v. Cavallermaggiore. 379-83
Riccomagno Alfredo, 2 c. Francia 772
Riccomagno Carlo Andr., imp., 29 v. Porta Palatina 655
Riccomagno Gius., neg. vini 23-43 6 c. Brescia 1473
Riccono Gius., dott. farm., 3 v. Giusti . 896,1024
Riccotti Cesare, colonn. in ritiro, 2 p. Lagrange.
Richard Aug., 255 str. di Pianezza . . 1074-425
Richard Eleonora, chinc. e merc., 44 v. Lagrange. 322-24
Richard Maria in Baldi, imp. lotto, 46 via Drovetti 664
Richard e Fantone lanif. 81-83 255 strada di Pianezza 348-49
Richard, Ginori, *Società Ceramica* 13-60 ang. v. Venti Sett. e v Garibaldi 344-50-54 388,448
Richeda sor., bar. 4 v. Chiesa della Salute . . 529
Richelmi (*vedi* Gromo).
Richelmo Luigi, falegn., 7 v. Bern. Galliari . 383
Richelmy S. E. cardinale Agostino arcivescovo. 42 v. Arcivescovado 46,27,54 52,710-44-47-54-58-90,4055
Richelmy Arm., 24-19 34 c. Inghilterra.
Richelmy Carlo, 20 v. Ospedale. 872
Richelmy Clelia, maestra mun., 2 v. Goito . 913-44
Richelmy Piero, ✱ avv., 20 v. Ospedale 141 746,968
Richelmy-Pesce Giuseppina, 20 v. Ospedale . .736 772,924
Richelmy e Ravaschietto, rappres. 24-19 34 c. Inghilterra 484,545
Richeri Giac., prof., 2 v. Meucci . . 844,937-40-57
Richeri Rosa, maestra mun., 2 v. Meucci . . 923
Richeri Virginia, insegn. munic., 5 v. Quattro Marzo 930
Richeri-Provana M., profa, 49 v. Campana . . 940
Richermo Gio., falegname, 3 c. Reg. Margherita 383
Richermo Pietro, 6 v. Casteggio 837
Richetta sor. neg. gran., 44 v Murialdo. . . 574
Richetta frat. e sor. fu Dom. 49 v. Artisti . 47 23,39
Richetta Achille, vice-cancell., 446 c. Regina Margherita . . . . . *p.* 679
Richetta Aless., ing., industr., 8 v. Mancini . 684 763-75,800
Richetta Alfr., ✱ ten.-col., 24 v. S. Dalmazzo 829
Richetta Arg., rag., imp. mun., 47 v. Goito . . 641
Richetta Clemente, 24 v. Montebello
Richetta Dom., paste alim., 22 v. Garibaldi. . 575 704,1088
Richetta Ern., maestra mun., 2 v. Berthollet 944-54
Richetta Gius., orolog., 49 v. Nizza 340
Richetta Lydia, maestra mun., 47 v. Goito . . 949
Richetta frat. C. e G. (Ditta di Richetta Clem.) ghisa lavorata 16-57 24 v. Montebello e 42 c. S. Maurizio . . . 389-91,444-42-48-88
Richetta S. e figli, liquori, 44 v. Gius. Pomba . 526
Richetta di Valgoria cont. Carina, 55 v. Po . . 847
Richetti frat. e sor. fu Franc. 26 v. Balbo 20
Richetti Ascania Giulia nata Sobrero, 3 v. Genova.
Richetti Edoardo, cambista, 49 c. Vitt. Em. II . 298
Richetti Emilia, agnelli e mont., 32 v. Mad. Crist. 586
Richetti Filib. avv., 3 v. Genova. . . 124 968 1427-63
Richetti Luigi fu Lor. 44 v. Pr. Amedeo . 441
Richetti Paolina, agiata, 49 c. Vitt. Eman. II
Richetto Gio., avv.-proc., 46 v. Bellezia . 968-77
Richetto Gius. fu Gius. capo-mastro, 183 str. Bertolla 9,390,750
Richetto Sebast., panett., 46 v. Cristof Colombo 580
Richetto Vittoria, panett., 657 str. Grugliasco-Moncalieri 580
Richiardi frat. e sor. fu Cost. 24 v. Cantalupo 42
Richiardi frat. e sor. fu Lorenzo 946 c. Stupinigi 478
Richiardi Anna ved. Filippa e figli 670 e 671 str. Grugliasco Moncalieri. . 88,89
Richiardi Angiolina in Moris 438 strada S. Margherita 467
Richiardi Anna, mediat. frutta, p. Em. Filib. (merc. III) 573
Richiardi Batt., 64-19 33 v. Cibrario 49 36,67,437,4076
Richiardi Camilla ed Enrichella sorelle 47 v. Carena. 43-444-59
Richiardi Felice, neg. ferram., 86 v. Nizza . 439-45
Richiardi Francesco 45 v. Cavaglià . . . 50
Richiardi Michele (eredi), 45 via Brunetta 38
Richiardi, Vorwerk e Sohn 88-42 fabbrica nastri e galloni, 46 v. Fossano 300
Richiardone Vitt., 47-49 p. Vitt. Eman. I.
Richier Celestina, riv. g orn. e mag. alim., 48 v. Chiomonte 355,56
Richieri Aless., capit. med., 44 v. Gropello.
Richieri Elda, maestra mun., 52 v. Am. Peyron 933
Richieri Gius., farm., 23 v. Carlo Alberto 4025
Richieri Giuseppina 527 str. Basse Dora . 25
Richieri Onorato, orolog., 14 v. Andrea Doria 338-40
Richiero Anna, stiratr., 3 c. Raffaello . . . 326
Richiero Gius., parrucch., 44 v. Venti Settembre e 6 v. Ventiquattro Maggio 406-07
Richiero Massimo, capo-elettr., azienda mun. 16-54 26 v. Principessa Clotilde 626,820,939
Rickler E. e figli, tele metall., 8 c. Palestro 347,446
Rickler Umberto, macell., 40 v. Piave e 464 c. Reg. Margherita 584,838
Ricolfi G., tessuti 19-91 v. Donati ang. via Montecuccoli 347,490
Ricolfi Mario, rappres., 62 c. Vitt. Em. II . . .488
Riconda Angelo, corriere, 30 v. Mercanti, 5 v. Mazzini, 20-22 v Monte di Pietà e 37 v. Venti Settembre 497-98

Riconda Emma, 8 v. delle Orfane . . . . *p.* 309
Ricossa Ferdin., dott. proc., 12 v. Consolata . 977
Ricossa Maria, droghe e mag. alim., 24 v. Parma 442,563
Ricossa Pietro, vinaio, 30 v. Mazzini 540
Ricotti Mauro, 🚗 prof., 42 v. Rosine . . 454
Ricotti Giuseppe, fabbr. Eliche per areoplani, tapp. 37-62 33 c. Castelfidardo. . 348-73
Ricotti-Casale ved. Giuseppina, 45 v. delle Rosine.
Ricovero Mendicità 🚗 *direz. e stabilim.* 5-58 56 c. Casale 47,444,745
Ricovero Municipale temporaneo 12-31 798 c. Stupinigi 624
Ricovero Provinciale per incurabili e tranquille dimesse dal Manicomio 62-75. Uff. post. Torino-Savonera gestione, 22 via Giulio 743
Ricreatorio Ernesto Seghesio, str. dei Forni e dei Goffi (Reaglie).
Ricreatorio Femminile e Unione giovani operaie (Giovanna d'Arco), 3 v. Netro 768
Rifugio e Rifugino, 26 v. Cottolengo. . . . 754
Ridente Franc., dott., agg.-canc., 39 v. Roma . 676
Ridone Ercole ing., 5 v. Bonsignore 874
Ridoni frat. 🚗 7 v. Bonsignore. 47,33
Ridoni Ettore e C., edit. films cinem. 83-14 336 v. Balangero
Ridoni Paola in Rey 🚗 39 v. Cavour . . 47,33
Riella Pietro e Venero Maria coniugi 🚗 108 c. Orbassano 423
Riella Pietro, alberg., 3 v. Saluzzo. . . . 514,775
Riformatorio (R.) Ferrante Aporti 7-35 641 viale Stupinigi 649
Riffero Gio. fu Gio. 🚗 9 v. Oropa. 4
Riga Gaspare, impieg., 8 v. Bernard. Galliari.
Rigaldo frat. e sorella di Gius. 🚗 43 c. Emilia 69
Rigaldo G. B., 458 c. Reg. Margherita 826
Rigaldo G. B., ferram. 29-43 43 c. Emilia 443-60
Rigaldo Gius. Besso fu Franc. 🚗 43 c. Emilia 69
Rigamonti Carlo, 🚗 🚗 maggiore, 498 corso Regina Margherita 448
Rigamonti Clotilde, modista, acc. al 2 v. Andrea Doria 307
Rigano Stellario, imp. post., 8 p. Carlo Eman. 4094
Riganti Alfredo 🚗 capo-mastro, 432 c. Racconigi 438-45
Riganti Edoardo, capo staz. smistam., strada del Giairino (Lingotto) 4099
Rigat frat., fabbr. motoc cl., 2 v. Petrarca . 464-65
Rigat frat. fu Pietro 🚗 68 str. Cavoretto-Moncalieri 54
Rigat frat. e sor. 🚗 356 v. Assisi . 24,64,79,412 464-76-77-92
Rigat Alessandro, negoz., 27 v. Duchessa Iolanda 640,4074-425
Rigat Ant. fu Gius. 🚗 7 v. Don Bosco . . 67
Rigat Carlo (eredi) 🚗 59 v. Garibaldi 24,93,464
Rigat Casim., rag., rappr. vini e liquori, 5 via S. Tommaso 488-90
Rigat Caterina e Paola 🚗 662 str. Fossata . 75
Rigat Daniele di Gius. 🚗 37 str. com. Cavoretto 50
Rigat Emma, Ines e Ida 🚗 356 v. Assisi 24,64,79 444-64-76-77-92
Rigat Franc. e Luigia coniugi 🚗 34 v. Fontanesi 74
Rigat Lorenzo, commest., 76 v. Ormea . . . 563
Rigat Lor. fu Lorenzo 🚗 maestro d'equit., 46 v. Amedeo Avogadro . . . 83,898,964
Rigat Luigi, rappr. 89-67 Gall. Nazionale, *abit.* 44 v. Lamarmora 568
Rigat Maddalena e figli 🚗 377 v. Verolengo 492
Rigat Maria e Teresa 🚗 356 v. Assisi 24,60,79 444-64-76-77-92
Rigat Teodolinda 🚗 356 v. Assisi . 24,64,79,444 464-76-77-92
Rigat Maria e C., mag. alim., 185 v. Nizza . *p.* 563
Rigat Pietro e figli, neg. form. 1-20 Magazz. Gener. Piem., 5° compart., c. Dante, 27 v. Duchessa Jolanda 568
Rigazio Domenico, zoccol., 10 v. Catania . 425,852
Righeda frat., materassai, 3 v. Manzoni . . . 429
Righetti Aless. Ang., avv., sotto-capo uff. mun., 40 v. Vassalli Eandi 642,879,958
Righetti Rosetta, ricamat., 46 v. Crist. Colombo 329
Righettini Virgilio, impieg., 48 via Duch. Jolanda.
Righetto sor. di Tancr. 🚗 82 c. Vi t. Em. II 442-59
Righetto Teonesto, 🚗, commiss. P. S., 3 via Sacchi 649
Righi Umberto, sarto, 81 v. Villafranca . . . 342
Righini sor. fu Carlo 🚗 27*bis* v. Parma 427-29-32
Righini Avventino fu Gaudenzio, 🚗 🚗 14-46 c. Trento 29,474-82,4055
Righini Carlo, 🚗, (eredi) 🚗 26 v. Principe Amedeo 444-60-76-87
Righini Desid., 🚗, e figli (Ditta di Righini Luigi) 22-25 2 v. Roma *calzatur.* 2 v. della Caccia, *fabbr.* 84-14 426 str. Francia 334-35 337,446-47-20
Righini Gio. fu Gaud., 🚗 🚗 archivetto. 24 v. Bertola 29,474,4056
Righini Luigi, 🚗 🚗 perito, 2 v. Roma . 37,77 784,996,4174
Righini Paola, conf. per signora, 2 v. Po . . . 304
Righini S condo, dirett. neg. 22 88 32 corso Re Umberto. 4442
Righini Sergio 81-51 43 v. S. Quintino.
Righini Vincenzo, 🚗 🚗 neg. pelli 57-76 45 v. Bellezia, *ab t.* 58-66 7 v. Vagnone e 23 v. Le Chiuse 94,483,445
Righini Vittorio, ing. 🚗 59-54 *studio* 44 v. Ormea 42,457,986
Righini di S. Albino nob. Carlo, 🚗 🚗 avv., prof., 10 p. Statuto, *villa* 475 strada di Cuorgne . . 64,674-72,868-82-88,968,4148-52
Righini di S. Albino nobile Clementina 🚗 10 p. Statuto, *villa* 475 str. Cuorgne . . 64
Riglio Franc., mag. alim., 37 v. Mad. Cristina . 563
Rignon Adolfo 🚗 fornit. elettr. e industr., *uffic., dep.* e *offic.* 12 28-30 v. Avigliana. *abit.* 34-53 43*bis* c. Francia . . 49,82,362 400-33-34
Rignon nob. frat. e sor. di Edoardo, 47 corso Peschiera.
Rignon nob. Anna Giulia n. Gani, 490 str. di Orbassano (Villa Amoretti).
Rignon cont. Cristina in Pilo Boyl di Putifigari 🚗 7 via Palazzo di Città. . . 427-65-94
Rignon conte Edoardo 🚗 colonn. artigl. 2-78 47 c. Peschiera . 36,74,83,99,404 432-37-58-60 65-86,899
Rignon contessa Irene ved. n. Martini di Cigala, 490 str. Orbassano (villa Amoretti).
Rignon cont. Maria n. Nicolis di Robilant, dama di Palazzo, 47 c. Peschiera 394,708
Rignon contessa Maria Cristina in Gazel i di Rossana 🚗 26-34 30 v. Valeggio . 89 437-55-73
Rignon nob. Vitt., 🚗 🚗 21-12 *villa* Amoretti 52-07 *ammin* 35 p. Montebello 444-2347
Rigo frat. e sor. fu G. 🚗 256 str. Bertolla a S. Mauro 30
Rigo Anna, mag. alim., 44 v. Riccardo Sineo 563
Rigo Benvenuto, incis. in metalli, 2 v. Thesauro 369
Rigo Bonifacio, calzolaio, 7 v. Barolo. 424
Rigo Madd l. in Davide 🚗 3-5 v. Balangero . 20
Rigobello frat., parrucch., 41 v. Corte d'App. 406
Rigola Carlo, lafton. e gasista, 34 v. S. Chiara . 450

Rigola Luigi, maniscalco, 4 v. S. Giobbe . *p.* 508
Rigoletti Antonietta, sarta, 16 v. Princ. Amedeo 304
Rigoletti Carlo, impieg., 449 c. Vittorio Emanuele II. 41420
Rigoletti Fed., 🚗, notaio 🚗 8 v. Ospedale e a (Pianezza) 126,984
Rigoletti Leopoldo, avv., 38 c. Valentino.
Rigoletti Luigi, macell., 16 v. Duch Jolanda . 584
Rigoletti Silvia ved. Pietrasanta, 7 p. S. Carlo.
Rigoletti Stefano, pensionato, 24 v. Va eggio.
Rigoletti-Culla E., guanti e cravatte, galleria Geisser 325,444
Rigoletto coniugi, tratt., 10 v. Sanfront. . . . 524
Rigoletto Bart., latteria, 54 v. Torricelli . . . 549
Rigoli Carolina, tabacc., 46 v. Cernaia 659
Rigoli Luigi, latton., 244 str. di Francia . . 450
Rigolino Gius., impieg. mun., 18 p. Statuto . 613
Rigolino-Gaiaudo Adele, maestra mun., 26 via Principe Tommaso 930
Rigorini Luigi, putt., 45 v. Superga . . 867,4001
Rigotti Annibale, ✱, prof. arch., 29 corso Oporto 867,904,1048
Rigotti (Ditta), biancherie e affini, 42 v. Garibaldi. 318-24
Rigras (*vedi* Polletti di).
Rilat-Visetti Maria, maestra mun., 44 c. Vinzaglio 920
Rilievografia Italiana, tipografia 20-35 17 v. Guastalla 357-60
Rimatori V., fabbr. paste, 6 v. Venti Sett. 375,704
Rimazzi Gius., 45 v. Belhore. 843
Rimini A., oggetti antichi, acc. al 49 v. Accademia Albertina. 337
Rimini Cesare, avv., 3 v. Cernaia 968
Rimini Ettore, 46 v. Sacchi. 4146
Rimini Eug., agiato, 2 p. Madama Cristina.
Rimini Federico, imp. ferrov., 46 v. Sacchi.
Rimini Lisa, oggetti antichi, 32 v. dei Mille . 337
Rimini-Breda Maria Alberta, maestra mun., 3 v. Cernaia 935
Rimini e Luraschi, articoli chirurgici 34-79 72 v. Nizza 461
Rimondini Felice, dott., 94 c. Reg. Margherita . 646
Rinaldi coniugi, drogh., 49 v. Cigliano 412
Rinaldi coniugi, mag. alim., 34 v. Princ. d'Acaja 563
Rinaldi coniugi, panett., 470 c. Peschiera . . 580
Rinaldi Angelo, prof., 48 v. Artisti 904
Rinaldi Bartol., impieg., 440 c. Vitt. Em. II
Rinaldi Degna, agiata, 9 v. Napione.
Rinaldi Ettore, capit., rag., 76 v. Nizza . . . 829
Rinaldi Eugenio, uff. d'ord., 38 v. Marco Polo 669
Rinaldi Filippo 🚗 sacerd., 32 v. Cottolengo 62 454-86,756
Rinaldi Franc., bottigl., 60 v. S. Secondo . . 540
Rinaldi Germ., 🚗, colonn. d'art. a riposo, 30*bis* v. Cibrario
Rinaldi Giorgio, calzolaio, 5 p. Gran Madre di Dio 424
Rinaldi Gius., rappr., 9 v. Mercanti.
Rinaldi Luigi, panett., 47 v. Monginevro . . 580
Rinaldi Pietro 🚗 impr.-costr., 20 v. Valsalice (int. 9). 487,390,766
Rinaldi Paolina, dottora, 440 c. Vitt. Em. II . 905-09
Rinaldi Teob. 🚗 4 v. Chiesa della Salute . 55,477
Rinaldi e Pizio 🚗 magazz. coloniali 24-70 5 e 18 p. Eden Filib., *depos.* 4 v. Chiesa della Salute e Docks Torino-Dora, padigl. *H* 55,177,394,412,770
Rinaldi-Calligaris Maria, maestra mun., 48 via Artisti 923
Rinaldini Gius., cancell., 3 v. Volta 684
Rinaldo Francesco, alberg. 45-49 20 via Po e 4 v. Accad. Albertina. 544
Rinaudo Costanzo, ✦, ✠, avv., prof., cons. com., 3 v. Brofferio . *p.* 605-06-38-40-41,860-69-70 881-85-97,4038
Rinaudo Giuseppina, 3 v. Brofferio 863-74
Rinaudo Paolo Cesare, avv., 54 c. Siccardi e 30 v. Montevecchio 968,4046
Rinaudo-Coletti Emma, 3 v. Brofferio 962
Rinetti Fortunato, liquor., 27 v. Venti Settembre 529
Rinetti Gius., biancherie, 30 v. Cellini. . . . 324
Rinetti Luigi, rappres., 58 v. Piffetti. 490
Rinetti Pompeo, 🚗, contab., 48 v. Juvara e 40 v. Carlo Alberto 842,4055-469
Ringger Roberto, segretario, 7 v. Montecuccoli 602
Rinino Ant. corr., 24 v. S. Tommaso e 41 v. Roma 494
Rinoldi Paola, modista 38*bis* v. Venti Sett. . 307
Rinolfi Ant., impieg. ferr., 45 v. Mad. Cristina
Rinolfi Antonietta, sarta, 45 v. Mad. Cristina . 507
Rinolfi Ern., nichell. e argent., 34 v. Asti . . 562
Rinone Gaspare, imp. post., 23 v. S. Donato. 4093
Rinetti G. B. e C., fabbr radiatori 56-43 42 v. Salbertrand 468
Rio Margherita ved. Miola e figli 🚗 545 str vicinale Berlia 28
Rio-Prin Maria 🚗 495 str. vic. delle Basse di Dora 23
Riolo Cesare, 🚗, 7 v. Piazzi 4096
Riond frat. e sor. fu Fed. 🚗 14 c. Duca di Genova. 48,68,403
Riondo V., 🚗, medico chir., 47 p. Statuto 630,4045-48
Riorda Maria 🚗 22 v. Sospello 475
Ripa Giuseppina 🚗 20 v. Rivara. 450
Ripa di Meana conte Alfonso, ✱, 40 v. Mazzini 724 754,779-93
Ripa di Meana cont. Clemente n. Faussone di Clavesana 🚗 40 v. Mazzini . . 405-61,748
Ripa di Meana nob. Eleonora n. Talice Bl 🚗 24 v. S. Dalmazzo. 82
Ripa di Meana nob. Em. 🚗 24 v. S. Dalmazzo . 82 666
Ripa di Meana nob. avv. Enr. 🚗 8 v. Giacinto Collegno e a (Revello) 82
Ripa di Meana nob. Gabriele e Vittorio. 24 via S. Dalmazzo.
Ripa di Meana nob. Gualfreda, 4 v. della Rocca.
Ripa di Meana march. Gualfredo, avv., proc. 🚗 37-52 *uffizio* 7 v. S. Dalmazzo, *abit* 4 v. della Rocca 457,968-77 97
Ripa di Meana nob. Gualfredo Luigi, 4 via della Rocca.
Ripa di Meana conte Luigi, ✠, ing., 40 via Mazzini.
Ripa di Meana marchese Remigio 🚗 26 via Pio Quinto 456
Ripa di Meana march. Tea n. Marenco 🚗 4 v. della Rocca. 457
Ripamonti G. B. Aless., imp., 7 p. Mad. Cristina 424
Rippa Ang., fonderia, 35 v. Vanchiglia . 544-68
Rippa Bern., 🚗, avv.-proc. 87-40 45 via S. Dalmazzo, *abit.* 9 v. Montecuccoli . . 682 807 968-77,4469
Rippa Enrico, dott., procur., *studio* 55-68 29 v. S. Tommaso, *abit.* 27 v. Donati . . 977
Ripsa-Negro Adele, 9 v. Montecuccoli 808
Risaletto Domenica, 2 v. S. Rocchetto 768
Riscossa Ant., tratt., 25 v. Bernard. Galliari. 524
Risico Enrico, macell., 2 v. Tarino 584
Risico Enrico, serv. vetturale, 5 v. Artisti . . 544
Riso Amedeo, uff. postelegr., 41 v. Vanchiglia 1090
Riso Luigi, rag., uff. post. telegr., 44 v. Vanchiglia 4090
Rissi Emilia, maestra mun., 78 v. Mad. Cristina 949
Risso coniugi, tratt., 324 str. Nizza 521

Risso figli di avv. Alb. 11 v. Amed. Avogadro. . . . . *p.* 464
Risso frat. e sor. di Gius. 157 str. Sassi . 470
Risso sorelle, finger., 2 v. Gaudenzio Ferrari . 345
Risso sorelle, tintoria, 34 v. Bertola 327
Risso Alb., avv.-proc., *abitaz.* 11 via Amedeo Avogadro **30-51** *studio* 5 via Quattro Marzo . . . 464,968-71-77-97,1462
Risso Annetto, banco lotto, 48 v. Barolo. . . 664
Risso Carlo 37 v. Gioberti. . . . 83,445
Risso Carlo (eredi) 157 str. Sassi 470
Risso Celeste, Silvio, Adele ed Irene 356 v. Assisi 24,64,79,442-64-76-77-92
Risso Emma, tintoria, 498 c. Reg. Margherita 327
Risso Enr., fabbro-ferr., 18*bis* c. Cairoli . . 474
Risso G.o., 21 v. Juvara 767
Risso Gius. (eredi) 28 str. Mongreno . 442-70
Risso Gius. fu Gio. 51 v. Cumiana . . . 64
Risso Gius., vinaio, 448 c. Reg. Margherita . . 540
Risso Olimpio, vinaio, 68 c. Vinzaglio. . . . 540
Risso Silvio, dott., proc., 5 v. Quattro Marzo 968-77
Risso Teresa, maestra mus. Ist. ciechi, 451 v. Nizza 760
Risso Vittorio, 42 c. Principe Oddone . . . 4426
Risso G. (Ditta), placc. met. **58-04** 48 via Campana 371,442
Rissolli Teresina, sarta, 218*bis* c. Reg. Margh. 304
Rissone, sart., 52 v. Sacchi 304
Rissone sor. e frat. 31 v. Garibaldi . . 420
Rissone Carolina, mag. alim., 20 v. Demonte 563
Rissone Gio., 4 v. Botero 788
Rissone Gius., latteria, 242 v. Nizza 549
Rissone Gius., parrucch., 44 v. Bertola . . . 406
Rissone Maddalena, modista, 46 v. Cernaia . 307
Rissone Maria, mercerie, 27 v. Oropa. . . . 332
Rissone Tomm., calzol., 7 v. Pollenzo. . . . 424
Risso e Ugo, imp. ferrov., 46 p. Vitt. Eman. I. 4104
Rissone G.e figlio, filetti d'ottone per tipografia, 24 v. Buniva 368
Ris'a frat. 52 v. Malone. 400
Ristoranti:
Andrea Doria **64-66** 5 v. Andrea Doria. . 345
Casalegno **11-52** 35 v. Garibaldi. 347
Commercio e Subalpino **22-21** 4 v. Garibaldi e 74 v. Venti Settembre 347
Cuccagna (della) **41-41** 48 v. Garibaldi . 347
Des Ambassadeurs **24-33** parco Valentino 489-524
Fenice, Cossano fratelli, 4 v. Gioberti . . . 348
Fiorina **56-83** 22 v. Pietro Micca 348
Giardino **51-98** 47 c. Moncalieri 348
Italia (d') **88-76** 4 v. Ghiacciaie. 348
Lagrange **7 53** 54 c. Vitt. Eman. II. . . . 349
Ligure **46 87** v. Lagrange angolo corso Vitt. Eman. II. 349
Maffei **3-78** 112 v. Nizza
Magone **63 51** 41 c. Palermo. 349
Malakoff **58-75** 25 c. Vitt. Eman. II . . . 349
Marmi **28-39** 13 v. Corte d'Appello 349
Masserano **36-13** 1 p. Solferino 349
Milano **6-87** 4 v. Barbaroux. 325
Molinari **9 96** v. S. Teresa e piazza Solferino 525
Pace (della) **12-70** 4 v. Rossini 520
Parigi **41-22** 9 v. Bellezia 520
Parigi-Sussambrino **21 44** 23-25 v. Po . . 520
Pastore (del) **35-28** 16 p. Castello . . 520
Piccolo Pastore **48 48** 5 v. Corte d'Appello 520
Piemontese **87-71** 13*bis* v. Berthollet. . . 524
Ponte Dora **80-20** 3 v. Pianezza 520
Posta (della) **62-72** 42 v. Princ. Amedeo 520
Roma **82-89** 40 v. S. Secondo. 524
Ristoranti (segue):
Sagra di S. Michele **42-06** 3 v. Artisti . *p.* 524
S. Giorgio **56-38** Castello Medioevale (Parco Valentino) 524
Stella d'Italia **12-71** 89 c. Casale . . . 524
Superga **57-94** 188 str. Casale 522
Sussambrino (*V. Parigi - Sussambrino*).
Teatro Alfieri **9-95** 2 p. Solferino 525
Teatro Balbo **24 73** ang. v. Carlo Alberto e Andrea Doria 525
Valsalice **62-27** 76 str. Valsalice 522
Ristori Gius., imp. post., 34 c. Siccardi. . . 1096
Risto to Guglielmo, vettur., 85 v. Nizza . . . 512
Ritiro delle fanciulle traviate (*Maddalenine*), 22 v. Cottolengo 752
Ritiro delle figlie pentite (*Maddalene*), 22 via Cottolengo 751
Rittà Dom., avv.-proc. **41-45** 47 v. Goito 683,968 977-97
Rittà Domenico, tratt., 246 str. di Nizza . . . 524
Ritta-Ferraris Teresa, agiata, 47 v. Goito.
Rittatore frat., essenze, 40 c. Vitt. Em. II. 299,400,525
Rittatore Alfonso, impiegato, 80 c. Vitt. Em. II.
Rittatore Damiano, neg. pell., 3 v. Cottolengo e calzol. 44 v. Corte d'Appello 446-24
Riunione Adriatica di Sicurtà **7-51** 74 v. Venti Settembre 476

Riunione Industrie Tecnico Chimiche (R.I.T.), *ufficio* **87-06** e **89-77** 24 v. Monte di Pietà 395,431-42 455-56

Riunite Industrie d'Apparecchi d'Igiene **44 65** 49 v. Maria Vittoria 448
Riva (*vedi* D'Ila Riva).
Riva Adolfo, liquor., 20 v. Digione 529
Riva Alb., ing., macch. agric. **4-01** 84 via Nizza 433
Riva Angela, sarta, 5 v. Duchessa Jolanda . . 304
Riva Antonio, vinaio, 3 v. Lanino 540

Riva C. *agenzia Scat* **24-53** 66 v. Mad. Cristina 486

Riva Carlo, fu Carlo 24 c. Valentino . 78 790-99,853
Riva Carlo, panett., 487 c. Casale. 580
Riva Carlo, panett., 4 v. Casalborgone 580
Riva Caterina 64 c. Moncalieri. 440
Riva Caterina, tratt., 55 str. del Nobile . . . 549
Riva Celeste, merc. e chinc., 46 v. Artisti. . . 332
Riva Cesare, rappr., 27 v. Cibrario. 484
Riva Clotilde, prof. insegn. disegno e calligr., 44 p. S. Giulia 956
Riva Edoardo, tipogr., 6 v. Riberi 357
Riva Eleonora, prof. insegn. lingua francese. 44 p. S. Giulia 957
Riva Eug. ved. Bianchetti 44 v. Piffetti . 435
Riva Eustacchio, dirett. Banca Commerciale. agenzia n. 3, *abit.* 3 v. Brofferio . . 4412
Riva Ezio, dott.-proc., 9 v. Boucheron . . . 977
Riva Felice Nat. fu G. 96 v. Bologna. . . . 33
Riva Franc., 23 v. Caprera 775
Riva Gio., dirett. Banca **81-04** 7 v. Ett. De Sonnaz 1448-33-34-42-49
Riva Gio., panett., 40 v. del Carmine 580
Riva Gio. Ant., vice-cancelliere, 5 v. Fabro . . 677
Riva Gio. e Bauducco Luigia con. 34 via Feletto 74,127
Riva Gio.e Marco Anna Luigia, con. 34 v. Galvani 79
Riva Gius di Pietro e cons. 27 v. Monte Rosa 445
Riva Gius., panett., 44 c. Vitt. Eman. II . . . 580

Riva Gius., imp. m.n, 6 c. Vinzaglio *p.* 627,820
Riva Gius.e in Pentenero 9 v. Costigliole. 62
Riva Giuseppina, confett., 5 v. Barolo . . . 544-80
Riva Giuseppina, pettinatr., 26 v. Napione. . 408
Riva Giuseppina (signora), 4 v. Saccarelli . . 749
Riva Guido fu Lorenzo, (Ditta), tessuti, 48 via Palazzo Città e 4 v. Conte Verde . . 347-48
Riva Natale, 96 v. Bologna 730
Riva Osvaldo, sarto, 43 v. Principe Amedeo . 342
Riva Paola in Garino 443 c. Palermo. . 427
Riva Pietro, stall., 8 v. Basilica 507-44
Riva Santina ved. Grillo, bottigl., 2 v. S. Agostino 540
Riva Teresa in Tamagno, macell., 14 v. San Domenico. 584
Riva Vitt. fu Gius. 449 str. Creusa . . 480-97
Riva e Scalenghe, fonderia met. preziosi, 9 via Bonsignore. 338,441
Riva-Casanova Camilla, agiata, 9 v. Pietro Micca.
Riva-Mazzella Livia, maestra mun., 58 via Madama Cristina. 944
Riva-Palazzi (vedova) 5 v. Bonsignore . . . 33
Riva-Rivot Gio. 8 v. Quincinetto 444
Riva-Roveda G. B., pompe ed arieti, 459 corso Regina Margherita 430-75
Riva-Vercellotti famiglia, 25 v. Bernard. Galliari.
Riva-Vercellotti Alfredo, porcell., 6 p. Madama Cristina 354
Riva-Vercellotti Ant. e figli, porcell. **47-24** 44 v. Gius. Pomba 350-51
Riva-Vercellotti C., pasticceria **52-23** 28 via Berthollet 544
Riva-Violetta Giac. e cons. Polla 91 v. Aosta 45
Rivaira Angelo e Giuseppina fu Gio. 18 via Princ. Tommaso. 443
Rivaira Ang., panett., 92 c. Vitt. Eman. II. . . 580
Rivaira Destefanis Paola, levatr., 42 v. S. Giulia 1032
Rivalta Angelo, custode, 10 p. Castello. . . . 633
Rivanda Silvio, imp. R. Pref., 44 p. Castello 644-47
Rivano Federico, medico chirurgo, 22 via Giulio e (Collegno) 743-44
Rivara Gio., sarto, 47 v. Berthollet 342
Rivaro Gio., rappr. **60-36** 55 c. Siccardi . . 484
Rivarolo F.e figli, neg. vino **50-39** 29 v. Po 540
Rivarossa Enrich., sarta, 25 v. Princ. Tommaso 304
Rivarossa Luigi, calzol., 25 v. Pr. Tommaso . 424
Rivazzoni Franc., parrucch., 79 v. Villafranca 406
Rivella Bartolomeo (Ditta), pellicc. **42-91** 98*bis* c. Regina Margherita 445-46
Rivella Franc. Mario pellicc., 98 *bis* c. Regina Margherita. 448
Rivella Gius., 98 c. Reg. Margherita 4057
Rivella Luigi, parrucch., 45 v. Pietro Micca . 406
Rivella Pietro, latton.-gasista, 36 v. Arsenale . 450
Rivelli coniugi, mag. alim., 5 v. Cuneo . . . 563
Rivelli Gonei, 60 v. Mazzini.
Rivelli Michele, fumista, 14 v. Chivasso . . 394
Rivello Emma 133 c. Regina Margherita 447
Rivera sorelle, pettinatrici, 22 v. S. Secondo 408
Rivera Angelo, 44 v. Belvedere 4083
Rivera Gius., avv., 20 v. Napione 798
Rivera Gius., avv., *ufficio* 14 v. Milano, *abitazione* 28 c. Vinzaglio 974
Rivera Pippo, dott., imp. Pref., 20 v. Napione 643 644-45
Rivero Pierina in Vaudano 168 str. Santa Margherita 467
Rivero-Trabucco Elodia, 42 v. Parini 1094
Rivet Adele, merc. chincagl., 24 v. Monte di Pietà 332
Rivetti Aug., ing., 40 v. S. Secondo 668-73,986
Riviera coniugi, mag. alim., acc. al 47 v. Assarotti e 24 v. Cernaia 563,704
Riviera Gio. e consorte 3 v. Montanaro. . 413
Riviera Giovanni fu Valent. 36 v. Baltea *p.* 24
Riviera Mich., rappr., 55 c. Vercelli . . . 454-86-87
Rivopella Gustavo, geom., 37 v. Venti Settemb. 990
Rivoira Domenica, pettin., 43 v. Porta Palatina 408
Rivoira Gio., rag., imp. R. Pref., 4 v. Cristoforo Colombo 644
Rivoira Massimiliano, dott. proc., 48 v. Juvara 977
Rivoire frat. e sor. 1 *bis* v. Artisti 47
Rivoiro Emanuele, rag., 70 c. Vinzaglio. . 803
Rivolta Ant., impieg., 3 v. Morosini.
Rivolta Lamberto, capo tecnico, 6 c. Brescia . . 689
Rivoreda Franc., eban., 6*bis* v. Vittozzi 384,418,1472
Rivotella Carlo, 47 c. Valentino 828
Rivotella Edoardo, bisotterie, 5 v. Garibaldi. 337-42
Rivotella Gio., macell., 2 v. Monferrato . . . 584
Rivotella Natale, paste alim., 493 c. Reg. Margh. 575 704,1088
Rivotella Pietro, art. da viaggio, 3 v. S. Maria. 418
Rivotto, merc. e chinc., 20 v. S. Secondo . . 332
Rizza suor Marianna, 37 v. Berthollet . . . 805
Rizzardi Ettore, liquidatore commerc. **37-09** 20 v. Giulio.
Rizzatti Ferruccio, dott. prof., 46 v. Amedeo Peyron 902-04-09-35
Rizzetti frat. e sor. fu Gio. 13 v. Palazzo Città 427
Rizzetti Carlo, senat. del Regno **60-32** 35 c. Vinzaglio 427 596,598,600-72,1055-57-60
Rizzetti Enrico, avv.-procurat., consigliere provinc. **50-53** 76 c. Giovanni Lanza 759 908-77,1053-437-38
Rizzetti Claudio, salsament., 4 c. Orbassano. . 508
Rizzetti Spirito, 3 v. Giannone 33,1140-23
Rizzetti-Giacobini, agiata, 28 c. Oporto.
Rizzetti-Musso Maria-Vitt. 76 c. Gio. Lanza 84
Rizzi Amedeo, 40 p. Gran Maestre di Dio.
Rizzi Antonietta in Broglia 9 v. Rosta. . 455
Rizzi Domenico, impiegato, 31 v. Vinc. Vela.
Rizzi Gio., 34 v. Vincenzo Vela 826
Rizzi Guido, med.-chir., 4 v. Conte Verde . . 1045
Rizzi Paolina, levatr., 59 v. Saluzzo. . . . 1032
Rizzi Stef., marmista, 112 c. Reg. Margherita 386
Rizzio Romolo, drogh., 35 v. Cigna . . . 442,563
Rizzo Sebastiano, impieg., 78 v. Madama Cristina
Rizzoglio Cesare, chim.-farm. **7-13** 41 via S. Francesco da Paola 1024
Rizzola Francesco, agente perito, 43 v. Barbaroux 994,1443
Rizzolio Carlo avv., 40 p. Statuto. . 106-30-76
Rizzolli Guido e C., colori e vernici **39-76** 47 v. Chiesa della Salute. VII
Roagna Felicita, vinaia, 425 c. Racconigi . . 540
Roagna Gius., calze e maglie, 99 v. Villafranca . 324
Roagna Gius. e Ferdinanda Francesca coniugi 425 c. Racconigi 445
Roasenda Francesco, impieg., 15 v. S. Quintino.
Roasenda G. B., agg. giud., 38 v. Garibaldi. . 679
Roasenda Gius., farm., 46 v. Cibrario. . . . 1024
Roasenda Gius., prof. med. chir. **10-85** 68 c. Vittorio Em. II . . . 734,884-89,1015-49
Roasio Elvira, insegnante, 5 v. Ottavio Revel . 940
Roasio Franc. 341 str. Abbadia di Stura. . 9
Roasio Gio., accord. piano-forti, 48 v. Belfiore 376
Roasio Gius., pescheria, p. Em. Filib. (tettoia pon.) 565
Roasio Luigi, macell., 4 c. Antonelli 584
Roasio Pietro 40 str. Val S. Martino . 444-87
Roasio Pietro, vinaio, 885 str. vic. della Pronda 540
Roasio Severino, geom., 9 c. Re Umberto . . 1454
Roatis Michele, calzol., 4 v. Martinetto . . . 424
Roatta coniugi, neg. paste, 33 v. Mazzini . . 575
Roatta frat. (Ditta di Giacosa G.) **8-17** 36 via Venti Settembre.

Roatta Brunone, avv., 47 v. S. Quintino *p.* 805
Roatta Francesco, pizzic., acc. al 17 c. Dante. *abit.* 424 v. Ormea 565
Roatta Giacomo (Ditta) cambista 8-17 36 via Venti Settembre. 299
Roba E., fioraia, 36 *bis* v. Vanchiglia . . . 352
Roba Teresa, mag alim., 24 v. S. Secondo 563,704
Robaldo Pietro di Carlo 4 v. Brusnengo . 38
Robasto Domenico, borgolaLeumann. . . . 1448
Robasto Paolo (Ditta) legn. da lavoro 48-07 10 v. Donizetti 67,379
Robatto Ant. 63 v. Leyni 95,200
Robatto Caterina, legna e carb., 45 v. Biella . 384
Robatto Modesto, prof., 44 v. Vanchiglia 769-70 949
Robatto Tommaso 3 v. Vestigné 493
Robaudi Gio., impieg., 53 v. Cibrario . . . 774
Robaudi Vincenzina, maestra di pianoforte, 25 v. Valeggio 959
Robba frat., neg. frutta, 45 v. Goffredo Mameli *abit.* 1 c. Vercelli 574-75
Robba Claudio, dott., 10 c. Duca di Genova . 692
Robba Gius., Augusto, Annetta e Giuseppina 157 str Sassi 470
Robba Pietro 545 str. della Magra . . . 100
Robba Silv., fabbr. oref., 9 v. Saluzzo . . . 338
Robbi Pietro, calzol., 44 *bis* v. della Rocca. . 424
Robbiano coniugi 23 v. Crissolo 63
Robecchi Paolo, dott. 47-46 26 v. Sacchi 725-26 1045-18
Robecchi Teodolinda in Onetti 51 v. Ormea 424
Robella Dom. Gius., neg. vini, rimp. al 2 v. Viotti 534-40
Robella Ignazio 49 v. Venasca 489
Robella Ignazio, commerc., 4 v. Boucheron.
Robert fratelli e sor. fu Paolo 240 strada Val San Martino 487
Robert Giacinto fotogr., 39 v. Carlo Alberto . 360
Robert Jules, 48 v. Botero 1425
Robert Maria in Zancan 14 v Mongnevro 412
Robert Michele, commerc., 46 v. S Quintino . 802
Robert Teresa in Chicco 4 v. Montecuccoli 22 64,167

Robert, Gay e C., (Ditta), vetrerie 10-67 6 v. Pietro Micca 349-50-54
Robert-Didero Gius., 46 v. S. Quintino . . . 803
Roberti coniugi 20 v. Pisa 437
Roberti G. B., imp. post., 20 v. Duch. Iolanda 1096
Roberti Pietro, mag. alim., 48 v. Giulio . . . 563
Roberti di Castelvero nob. frat. e sor. di Vitt. Eman., 5 v Marco Polo.
Roberti di Castelvero contessa Rosa Ricci, 5 v. Marco Polo.
Roberti di Castelvero cont. Teresa, 8 v Gioberti.
Roberti di Castelvero conte Vitt. Em., 5 v. M. Polo
Roberto Adele, chinc.-merc., 38 v. Vanchiglia . 332
Roberto Carlo, mag. alim., 19 v. Pastrengo . . 563
Roberto Carlo, mag alim., 24 v. S. Quintino . 563
Roberto Marco, 39 v. Belfiore 685
Roberto Maria, merc.-chinc., 206 c. Moncalieri. 336
Roberto Vitt., paste alim. 49-98 3 v. Bogino (nel cortile) 575
Robiglio Enrico, calzol., 3 v. Passalacqua . . 424
Robilant (*vedi* Nicolis di).
Robino frat., macell., 2 c. Ferruccio 384
Robino Carlo, vinaio, 8 v Stamoatori . . . 540
Robino Lor., Crist. ed Alfr 47 v. Trivero 483
Robino Luigi 74 v Saluzzo 457
Robino Luigi, impieg. ferr., 36 v Vanchiglia.
Robino Severino, fornaio, 8 v S. Donato . . . 580
Robiola coniugi 43 v. Chiesa della Salute 55
Robiola Gio., piazzista, 59 v Mad. Cristina.
Robiola Gius., geom., 8 p. Vitt. Em. I . *p.* 844,996
Robiolio Annibale 23 c. Dante . 65,1058-59
Robiolio Giulio, fianch., 40 v. Garibaldi . . 324-25
Robiolio Gius., 27 v. Donati 1064
Robiolio Gius. 96 v. Don Bosco 67
Robiolio Piero avv. proc. 27-50 *ufficio* 6 v. Fabro, *abit.* 3 v. Perrone 420,968-77,1054
Robiolio Vitt. avv. proc., *uff.* 7 v. Consolata, *abit.* 3 v. Perrone . 420,682,968 77
Robiolio-Bose G. B. 23 v. Princip. Clotilde 445
Robiolio-Torello Caterina, edicola giorn., angolo c. Vitt. Em. II oltre Po e c. Moncalieri 354
Robiolo coniugi, pol. e selvagg., 64 v. Nizza . 566
Robiolo G. F., rappres. 80-16 27 v. Donati. . 484
Robone Adele, merc.-chincagl., 28 v. Maria Vittoria 552
Robotti, corriere, 4-3 v. S. Teresa, 5 v. Mazzini e 20-22 v Monte di Pieta. 494-98
Robotti Alessandro, vetturale, 23 v. San Tommaso. 508
Robotti Feder., rag., rappr., 1 p. Paleocapa 492-95
Robotti Gio., impieg., 7 v. Biamonti 1056
Robotti Gius., colonnello, 51 c. Oporto.
Robotti Lorenzo 24-99 14 v. Baretti
Robotti Maria, maestra mun., 7 v. Biamonti. . 922
Robotti Matteo Mario, maggiore 55-26 47 v. Garibaldi.
Robuffo coniugi, mag. alim., 33 v. dei Mille . 565
Robutti Achille, med.-chir., 36 c. Re Umberto. 734-35 1045-18-28
Robutti Emma, 44 v. Ospedale 805
Robutti Enrico, med.-chir., 36 c. Re Umberto 1045
Robutti Mario, rag., 44 v. Ospedale 992
Robutti Tancredi, impieg., 41 v. Ospedale.
Robutti-Almondo Leonilda, rammendatr. pizzi. 44 v. Ospedale 345
Rocatti Giuseppe, latteria, 46 v. Principe Tomm. 549
Rocca (*vedi* Morozzo della).
Rocca Agnese ved. Fantini, telegr., 15 via Donati 1094-95
Rocca Alb. (Ditta di Festa, Calosso e Foa), orologiaio 35-34 2 p. Lagrange . . . 340-41
Rocca Aless. (eredi) 77 v. Mad. Cristina . 98
Rocca Alfredo fu Luigi, ingegnere, cons. prov. 37-82 40 c. Valentino 67,149 464,647-51-53-61,742-45-49-64-63-77-85,855 869,909-40-86,1078-80-127-48-165-69-72
Rocca Amalia, maestra mun., 25 v. Po 925
Rocca Ant., vinaio, 8 v S. Quintino 540
Rocca Ant. fu Giacomo 115 v. Caraglio 43,493
Rocca Arturo, fotografo 4 v. Artisti 360
Rocca Attilio, pubblic., 37 v. Mad. Crist. . 1043-99
Rocca Bartol. fu Gius. geom., 87 v. Nizza. 126
Rocca Carlo, imp. Econom., 148 c. Reg. Margh. 668
Rocca Carlo, proc. Banca Comm., 58 v. S. Secondo 1112
Rocca Fel., med.-chir. 52-78 24 c. Reg. Margh e 2 v. Daniele Manin . . . 634,807,1043-48
Rocca Franc., patroc. leg., 9 v. Marna. . . . 979
Rocca G. Eug., medico chir. 41-09 27 via Legnano 733,1015
Rocca Gio., vinaio, 22 c. Vercelli 340
Rocca Giulio, imp. mun., 38 v. Mazzini . . . 641
Rocca Giuse, telegr., 4 v. Bava 1095
Rocca Gius., chinc. merc., 42 c. Princ. Oddone 332
Rocca Gius. 46 str. Mongreno 113
Rocca Isabella, maestra mun., 25 v. Po . . . 924
Rocca Pietro, geom., imp mun., 46 v. Sacchi 646,990
Rocca Valentina in Asteggiano fu Leone 43 v. Garibaldi 58,79
Rocca G. e figli, rappr., 22 v. S. Franc. da Paola 484

Rocca-Durandi Giuseppe, 40 c. Valentino *p.* 727-64-83
Roccarino Maurizio avv. proc. 24-21 49 c Valdocco; *villa* 21-96 540 strada Val Patonera . . . 485,968-77-97,1054-476
Roccati coniugi, mag. alim., 87 v. Saluzzo . . 563
Roccati Aless., dott., prof., 49 via Governolo 777,860-74-93-94
Roccati Alessandro, negoz. uova e burro, p. Em. Filib. (merc. IV) 551
Roccati Alessandro, teologo, parroco Crocetta, 6 v. Marco Polo . . 208,742-43-54-64
Roccati Ant. neg. uova, p. Em. Fil. (merc. IV) 551
Roccati Carol. in Chiabotto 396 str. Moncalieri. 440
Roccati Franc., 44 v. Pio Quinto.
Roccati Franc.-Aless. e Gindro Cater. coniugi 9 v. Rondissone 154
Roccati Gabriella, insegn., 6 v. Consolata . 954-57
Roccati Giac., paste alim., 9 v. Monginevro . 575
Roccati Giacomo di Felice 577 str Verna 492
Roccati Gio., 6 v. Orti.
Roccati Gio e figli 429 str. Casale . . . 47
Roccati Gio., confett. e pastice. 52-35 26 c. Vittorio Em. II 544
Roccati G gl., stivett., 48 v. Silvio Pellico 381-83
Roccati Margh., ricam., 5 v. Bava 329
Roccati Michele, marmista, 29 v. Saluzzo . . 386
Roccati Rosa fu Gius. 802 str. Meisino . . 405
Roccato sorelle, fioraie, 34 v. Po 352
Roccatti Franc., latton., 4 v Reggio. . . . 450
Roccavilla Vittorio, 26 v. Campana. 4073
Rocchetti Madd., latteria, 55 v. S. Quintino . 549
Rocchetti Michele, tratt., 438 str. Bertolla . 524
Rocchetti-Isola Teresa, stiratr., 27 v. S. Francesco da Paola 326
Rocchietta Marcella, maestra mun., 9 v. Rosine. 931
Rocchietta Pietro, geom. 54-84 14 v. Piana 990,1470
Rocchietti Caterina e Maria 4 v. Franco Bonelli 77
Rocchietti Emilio, parrucch., 33 v. Bertola . 406
Rocchi tti Ernesto, 48 c. Vinzaglio 1073
Rocchietti G. B., neg. ferram., 2 v. Goffredo Mameli 439-43-53
Rocchietti Gius., latt. gasista, 29 v. San Franc. da Paola. 430-50
Rocchietti Mauro canonico, 14 v. Cottolengo . . . . . 89,13 -43,710-41
Rocchietti Vinc., parrucch., 1 c. Presid. Wilson 406
Rocchietti Vitt., mag. alim., 10 v. Basilica . . 563
Rocchigiani Fulvio, prof., 2 v. Campana 894,945
Rocchigiani Gino, geom., 2 v Campana . . 990
Rocchinotti Gius. fu Gio. 82 v. Massena . . 404
Rocci frat. e sor. e madre 304 str. Commenda. 60
Rocci Andr., mediat. frutta, p. Em. Fil. (merc. III) 573
Rocci Battista, bottigl., 4 v. Bogino 540
Rocci Bened., sarta, 22 c. Vercelli 304
Rocci-Edoardo, maestro di ginnastica, 3 via Massena 904-61
Rocci G. B. e Angela con. 425 str. Vercelli 494
Rocci Gio. (Ditta) fornit. milit., 3 v. Alfieri . 343
Rocci Margh., neg. frutta, 7 v. Morosini . . 573
Rocci Mario, pittore, 2 v. Belvedere. 945-47,1004
Rocci Mich., med. frutta, p. Em Filib., merc. III 573
Rocci Michele 60-99 26 v. Sacchi.
Rocci Pio, mag. alim., 5 c. Belgio 563
Rocci Ugo, 36 v. Baretti 1064
Rocci e Protto, fabbr. registri 38-69 4 via Carmagnola 364
Rocci e Quaglia, mob. in ferro 52-90 37 via Aosta 375
Roccia frat. e sor. fu Gius. 380 str. della Pellerina 434
Roccia Anna in Tremari 38 v. Monte Bianco . . . . . *p.* 444
Roccia Carlo, Pietro e Carolina 72 via Monginevro 64,442
Roccia Domenica, fornaia, 229 str. di Francia 580
Roccia Gio., impieg., 42 v. S. Giulia . . . 749
Roccia Gius., fratt., 5 v. Franco Bonelli . . . 547
Roccia Marco Dom., imp. post., 25 v. Baretti . 1096
Roccia Mich., 10 v Arsenale.
Roccia Pietro, calzol., 7 v. Lagrange . . . 424
Rocco frat. fu Giacinto 75 str. Superga . . 478
Rocco sorelle, mag. alim., 42 v. Lanzo . . . 563
Rocco Adel., Gioach. e nip. 78 str. Superga 478
Rocco Agostino, 40 v. Cinzano 852
Rocco Agostino, 3 v Papacino. 1437
Rocco Aless. 42 v. Santorre Santarosa 469-78
Rocco Ang. e nipoti 104 str. Superga . . . 478
Rocco Ang., materass., 5 v. Alberto Nota . . 429
Rocco Ang., materass., 20 v. del Carmine . . 429
Rocco Anf., incis., 3 v. Giannone 369
Rocco Carlo, macell., 6 v. Consolata 584
Rocco Caterina, 40 c Magellano 763
Rocco Caterina, profs., 32 v Villa della Regina 906
Rocco Domenico e Giacinto fu Bened. 22 c. Palermo 427
Rocco Enrico, patroc. leg. 23 c. Inghilterra. . 979
Rocco Eug., perito (comprop. della Ditta F. Casanova e C.), 39 v. Po 996
Rocco Gaetano 60 str Superga . . 478,1084
Rocco Giacinto di Pietro 78 str Superga 478
Rocco Giuseppe 384 str. Arrivore . . . 46
Rocco Giuseppe fu Stef. commest., 46 via Modena. 432,563
Rocco Gius., cappellaio, 1 p. Palazzo di Città . 308
Rocco Gius. e Acotto Carolina coniugi 30 v. Corio 64
Rocco Guol. e Ignazio 506 str. Forni e dei Goffi 75
Rocco Margh. fu Gius. 223 str. Cartman . . 46
Rocco Margh., neg. olii, acc. al 7 piazza Gran Madre di Dio 563
Rocco Maur., impieg. Manicomio, 22 v. Giulio . 743
Rocco Paolo, imp. post., 8 c. Presid. Wilson 1096
Rocco Stefano fu Gius. 78 str. Superga . . 478
Rocco Virg., prof. violino, 4 v. S. Agostino . 960
Roch F., calzol., 6 v. dei Mille. 424
Roche (*vedi* Mazé de la).
Rochietti Luigi, tratt., 48 v. Bidone. 524
Roco Renato, ing., Inf. Fin., 12 v. B. Galliari . 655
Roda Giuseppe, 27-94 30 v. Venti Settembre 774 95-96-99,924,1162-64
Roda Leonardo, pitt., 42 p. Vitt. Emanuele I . 1004
Roda Lorenzo 414 v. Caraglio 43
Roda Sofia ved. Lolli, avv., comm. 33 v. Nizza 449
Roda M. e G., costr. giardini 27-94 30 via Venti Settembre 354
Rodano Ernesta ved. Aillaud, agiata, 5 piazza Consolata.
Rodano Felice, dott., 7 v. Ettore De Sonnaz. 888,1015
Rodano Francesco, dott., 83-18 7 v. Ettore de Sonnaz 722,1015-86
Rodano Leonilde in Lami, titol. Ufficio post., 44 p. Gran Madre di Dio 1097
Rodda, sarta, 36 *bis* v. Cibrario.
Rodda Agost., alberg., 2 v. Monferrato . . 544-49
Rodda Fiorentino, vinaio, 4 v. Gioberti . . . 544
Rodda Pietro, fornaio, 36 v. S. Franc. da Paola, 580
Rodda Teresa, alberg. 21-32 7 v. S. Dalmazzo 544
Roddolo Gius., medico-chir., 249 c Francia. 757
Rodella Carlo, avv. procur. 22-73 *studio* 4 via Siccardi; *abit.* 2 via Meucci, 18-00 *villa* Moncalieri . . . 729,968-74-77

Rodella Franc., impieg., 53 v. Magenta. . *p.* 688
Rodella Giulio, avv., 2 v. Meucci. 704
Rodella Giulio, dott., proc., 4 v. Siccardi . . 977
Rodellono Maria Pia, prof. ginn., 3 v. S. Donato. . 940
Rodellono e Testi, idraulica, igiene e gas 13-83 *48 bis* c. Princ. Eugenio . . 448-50
Rodi A. e C., telerie e magl. 41-28 49 v. Pietro Micca ang. v. Genova 324-22-24-25
Rodi Annibale, fabbr. *stores*, 5 v. Consolata . 324

O. RODI & FIGLI Piazza S. Carlo, 1 Telef. 43-22
321-22-24-25

Rodi-Giacomelli, latteria, 17 c. Valdocco . . . 549
Rodina Caterina, agiata, 7 v. Boucheron.
Rodina Edgardo, avv.-proc., 13 v. Cibrario 164 968-77
Rodina-Maggia Corinna, 45 v. Cibrario.
Rodini Carlo, alberg. 28-39 43 v. Corte d'Appello 544-49
Rodolfi Eleuterio, artista cinematogr. 12-46 4 v. Cosseria.
Rodolfi films. 14 c. Vercelli 436
Rodoli (*vedi* Grisi).
Rodriguez Aurelio, imp., 26 v. Mazzini 662
Rodriguez nob. Francesco, ing. di miniere 30*bis* v. Cibrario 874
Roella Luigina, merc. e chinc., 4 p. S. Martino, paste alim. 9 p. Statuto. 332,575,704
Roelli Alberto, colonnello, 24 v. Alfieri.
Roero (*vedi* Cavalchini).
Roero coniugi 33 v. Amedeo Peyron . . 42
Roero Gio. 33 v. Am. Peyron 42,133,809,1078
Roero Gio. (Soc. Anon.) fiscina 4-00 39 v. Canova 401-02
Roero Luigi cordami, 33 v. Padova. 126,333-48
Roero Pietro asfalt. 19-81 40 v. Saluzzo e 48 c. Tortona. 138-82,388
Roero-Mezzo ida, 33 v. Amed. Peyron 777-80,809,930
Roero di Cortanze nob. Carlo Alb., dottore in giurispr., 23 v. Moncalvo.
Roero di Cortanze Delfina 124 c. Regina Margherita. 448
Roero di Cortanze nob. Gius. Adolfo, ufficiale di cavalleria, 23 v. Moncalvo.
Roero di Cortanze nob. Percy, 23 v. Moncalvo.
Roero di Cortanze nob. Sofia n. Quilico, 23 via Moncalvo.
Roero di Monticello cont. Clementina n. Falletto di Villafalletto, 56 v. dei Mille
Roero di Monticello cont.ª Emma n. Gambaro. 75 c. Vinzaglio.
Roero di Monticello nob. Enrichetta n. Luda di Cortemiglia, 40 v. Cernaia.
Roero di Monticello nob. Guglielmo Carlo. 41 v. Arsenale.
Roero di Monticello cont. Ilgenia in Baldi di Serralunga, 75 c. Vinzaglio
Roero di Monticello nob. Leone, ing., 41 v. Arsenale. 480,945-86,1142
Roero di Monticello conte Leopoldo, avv., 75 c. Vinzaglio.
Roero di Monticello contessa Lina 41 via Arsenale 448
Roero di Monticello Ludgarda, maestra mun., 41 v. Arsenale 927
Roero di Monticello conte Manfredo, 75 corso Vinzaglio.
Roero di Monticello Maria, maestra municipale 41 v. Arsenale. . . . . *p.* 924
Roero di Monticello nob. Vinc., avv., 40 via Cernaia.
Roetti Gaet., 5 v. Massena. 784
Roetti e Stradella droghe e colon. 4-21 4 via Arcivescovado e 45 v. Venti Settembre. *depos.* Docks P. N., 4 comp., c. Dante 398,442
Rolfi A., pneumatici, 46 v. dei Mille 463
Rolfi Candida in Fenoglio 45 c. Re Umberto (e Cagliari) 445
Rolfi Massimo, pneum., 35 v. S. Secondo . 463-65
Rolfi Regina fu avv. Edoardo ved. Curtiat 400 *bis* str. Chieri, *ab.* 2 c. Beccaria 55,57
Roffinella Batt. 26 v. Sommariva 478
Roffinella Dionigi e figli 43 v. Sesia . . 479
Rofinella Gio., 42 v. Barolo. 823
Roffino Giovanna, fioraia, rimp. al 43 v. Nizza. 352
Rofinengo Ant., tratt., 26 v. Pistoia. 724
Rogeri di Villanova conte Filippo fu Delfino console d'Italia a Zurigo 2*bis* via Silvio Pellico 474 84
Rogeri di Villanova nob. Onorina in De Bottini, 9 p. Carlo Eman. II.
Rogeri di Villanova nob. Paolina ved. Bianco di S. Secondo 49 v. Duch. Jolanda. 489
Roggeri Gio., banchiere 5-00 e 40-04 29 v. Bogino, *abit.* 39 v. Balbo 297
Roggeri Gius., segr. Intend. Fin., 28 v. Po . . 655
Roggeri Ida, maestra, 8 v. Ospedale 926
Roggeri Margh. 4 v. Villafranca 493
Roggeri Nicola, 27 c. Oporto 1452
Roggeri Piero, med.-chirur., 47 c. Oporto . 1043
Roggeri Rocco, chim.-industr., 5 v. Orfane.
Roggeri Ruggero, avv. 82-99 47 c. Oporto.
Roggero A., decoratore, 128 c. Palermo . . . 347
Roggero Alb., avv.-proc. 25-75 *studio* 46 via Mercanti, *abit.* 3 p. Sollerino. . . 968-77
Roggero Alberto Cand., capo-ufficio telegr., 43 v. Bogino. 409
Roggero Alb. e Virginia, coniugi 20 v. Biella 34
Roggero Angela agiata. 15 v. S. Secondo.
Roggero Ant. e cons. 128 c. Palermo . . . 427
Roggero Antonio, tratt., 2 v. Gerdil . . . 524-41
Roggero Candido, impieg., 43 v. Bogino. . . 875
Roggero Carlo, 4 v. Po . . . 844,4060-64-66
Roggero Carlo, tessuti, 60 v. Alassio . . . 318-20
Roggero Ern., tipografia, 43 v. Orto Botanico . 357
Roggero Ett., dott., prof., 42 v. Stampatori. . . 992
Roggero Giacinto, capo offic. 25 v. Barolo 665
Roggero Gio., commest., 49 v. Albugnano . . 565
Roggero Gio., impieg. ferrov., 40 v. Mazzini.
Roggero Gio., parrucch., 206 c. Reg. Margh. . 406
Roggero Gio. Batt., tratt., 300 v. Nizza . . . 524
Roggero Gio. Seraf. e consorte 18 v. Carena 44
Roggero Gius., tratt., 36 v. Andorno 524
Roggero Gius., tratt., 300 v. Nizza 524
Roggero Gius. e figlio, vinai, 46 v. Saluzzo. . 554
Roggero Lor., capo-Offic., 67 c. S. Maurizio 67
Roggero Luigi, agiato, 5 v. Piana.
Roggero Luigi, verniciatore, 44 v. Tarino . 346
Roggero Marcello, tapezz., 49 v. Mercanti. . 348
Roggero Mario 4 v. Po 794
Roggero M. Luigi, mag. alim., 4 v. Pr. Amedeo. 565
Roggero Stefano, panett., 79 c. Vinzaglio . . 579
Roggero Teresa, maestra mun., 67 c. S. Maurizio 942
Roggero Ugo, med.-chirurgo, 6 v. Pietro Micca
Roggero Virg., maestra, 7 v. S. Donato . . . 925
Roggero e C., strum. chir., 49 v. Lagrange. 1027-29
Roggero Maria ed Ines, propr. farm., 8 via Rosine 1025

Roggero-Vandone Luisa, professoressa, 43 via Bogino . . . . . *p.* 907,1001-02
Roggia Attilio, avv.-proc. 35-61 4 v. S. Agostino 968-78
Roggia Giuseppina in Verna 45 v. Orto Botanico 37,425
Roggia Malvina in Pavesio 45 via Orto Botanico 425
Roggiapane Ludov. n. Vigliani 30 v. Demonte 66
Roggiapane Orazio, rag. 64-77 30 v. Demonte 992
Roggiarelli Lucia in Massano 8 v. Magnano 400
Roggieri Augusto, avv., 42 v. Bern. Galliari 1080
Roggieri Cam., avv.-pr., pro. console 44-12 48 v. Genova. 602,968-78
Roggieri C. Felice, avv. 9 40 2 v. Perrone. . . 962 968,1048
Roggieri e Petrini, gross. droghe e colon 51-17 29 v. Barbaroux. 398,442
Roggiero Carlo Luigi, proc., 4 v. Po 978
Roggiero Centina nata Perotti 4 v. Po 424,727
Roggiero Pier Carlo, avv.-procur. 36-08 4 v. Po. . . 424,725-80,968-78
Roggiero Scipione, med.-chir. 22-89 49 via Lagrange. 1015
Rogier Guglielmo, ing., uff., presso offic. già fratelli Diatto, *abitaz.* 35 v. Lamarmora 986
Rogina M., caffè, 9 v. S. Franc. da Paola . 524-29
Rogliatti Carlo, impieg., 8 v. della Misericordia.
Rogliatti Carlo, parrucch., 22 c. Cairoli. . . 406
Rogliatti Dionigi, orolog.-oref., 65 v. Venti Settembre 339-40
Rogliatti Eugenia, maestra mun., 27 v. Galvani 928
Rogliatti Gio., neg. gioie, 40 v. Lagrange.
Rogliatti Maddalena e Vincenzo 47 via Principessa Clotilde. 443
Rogliatti Mattia Gius., geom., 47 v. Principessa Clotilde. 646,1442
Rognetta Benedetto, avv. 7-06 25 c. Sommeiller.
Rognetta Luisa di Franc. 74 c. Moncalieri e a (Roma) 440
Rognone Carlo, farmacista 36-18 31 v. Po. 440,896,908,1024-25-470
Rognone Carlo Vitt., farm., 4 v. Saccarelli . 1024
Rognone Gius., farm., 31 v. Po 1024
Rognone Carlo e C., prep. antisettici, 40 via Ospedale, *stabil.* 381 strada Moncalieri (reg. Fioccardo) 935,1028
Rognoni Luigi, impieg. ferr., 49 c. Vitt. Eman. II.
Roi Gio., 452 c. Regina Margherita 1088
Roissard dei Baroni di Bellet nob. Oscar 18 v. S. Anselmo. 54
Roissard di Bellet nob. Camillo, ing., 29 v. Madama Cristina. 946-86
Roissard de Bellet Maria in Garetti 26-28 str. com. di Cavoretto 50
Rojetto e Bertolotti tapp.zz., 3 p. Solferino 348-74
Rokstol Vittoria fu Vinc. 12 v. Giannone . 83,97
Rol F. fu Dom. 5 v. Almese 12
Rol Vitt., avv., *ufficio* 9 v. S. Teresa, *abit.* 40-33 42 v. Venti Sett. . 968,1142-26-30-40
Rolandi A., sartoria, 7*bis* v. S. Secondo . . . 304
Rolandi Eufrosina ved. Copasso e figli 4 v. S. Anselmo 467
Rolandi Silvio, prof., med.-chir., 6 v. Bellini . 729 884-89,1045
Rolandi-Ricci Ottavio 26-74 31 v. Mazzini.
Rolando coniugi, gelati, 70 c. Vinzaglio . . 534-49
Rolando coniugi, mag. alim., 33 v. Napione. 541-63
Rolando frat. 165 v. Petrella 433
Rolando fratelli 44 v. Aporti 45
Rolando frat. di Michele 697 str. Basse del Lingotto. . . . . *p.* 23
Rolando A., cement. e ceramiche, 4 v. Barbaroux. 487
Rolando Achille, dott.-notaio 29-32 4 via Juvara 979-84
Rolando Alfredo 28 v. Valperga Caluso . 486
Rolando Caterina, mercerie, 4 v. Don Bosco 332,400
Rolando Cesare 2 v. Gattinara 89
Rolando Cesare, ogg. casalinghi, 42 v. Mongrando 445
Rolando Cesare, rappr., 33 v. Bazetti 485
Rolando Chiaffredo, colonn. 49 v. Alfieri. 1060
Rolando Claudio Ant. 84-86 v. Gioberti . 83
Rolando Dom. (eredi) 43 v. Musinè . . . 73
Rolando Dom., 70 c. Vinzaglio 1088
Rolando Dom. sacerdote, 53 str. Lucento . 96
Rolando Emilia, telegraf., 426 c. Reg. Margh. 1095
Rolando Eug., assist., 52 v. Maria Vittoria . 1057
Rolando Giacomo 53 str. Lucento . . 96
Rolando Giacomo, mag. alim., 80 str. di Lanzo . 563
Rolando Gio., 50 v. Palmieri 836
Rolando Gio. e cons. 34 v. Mongrando . 442
Rolando Gio. fu Gius. 37 v. Don Bosco . 67
Rolando Gio., sarto 64-33 46 v. Venti Sett. . 342
Rolando Gio. Batt., raz., 38*bis* v. Vanchiglia 688
Rolando Gius. 2 v. Basilica 25
Rolando Gius. fu Maur. 24 c. Vinzaglio. . 92 924-82
Rolando Gius., dott. uffic. post., 4 v. Aurelio Saffi 1096
Rolando Gius., tratt., 6 p. Gran Madre di Dio . 524
Rolando G. V., macc. utens. 55-05 43 v. Nizza. 452
Rolando Luigi, avv., 24 v. Alfieri 968
Rolando Maria ved. Stupenengo 52 via Palmieri 429
Rolando Mich., fonderia, 465 v. Petrella . . 444
Rolando Pietro e Luigi 24 v. Alfieri 1241-75
Rolando Silvestro, ten. pomp., 10-56 426 c. Reg. Margherita 627
Rolando Teresa, insegn., 52 v. Maria Vittoria 940-57
Rolando Tommaso, ispett. ferr., 8 via Perrone. 642,1060-99
Rolando Vitt. A., farmacista 42-79 9 v. Berthollet
Rolando-Signorile Giuseppina, agiata, 8 v. Ormea.
Rolando-Triulzi Ida 3 c. Palestro . . . 72
Rolando e Brosio, liquor. 8-79 ang. vie Garibaldi e Genova; e 49-93 7 v. Botero 529
Rolando Cesare e C., droghe e coloniali, 5 via S. Maria 398,552
Roletti Alfredo, uff. Dogana, 4 v. Urb. Rattazzi . 658
Roletti Rosa ved. Capello 82 v. Mongrenevro 78,442
Rolfi Carlo, imp. post., 56 v. S. Secondo . . 409
Rolfini Alfr., avv., proc., 46 v. S. Giulia . 968-78
Rolfini Enrico, maggiore pens., 46 v. S. Giulia.
Rolfo coniugi, materassai, 36 v. Saluzzo . . 429
Rolfo frat. e sor. fu Gius. 506 str. Falconieri 74
Rolfo Alfonso, elettr., 28 v. S. Massimo . . . 432
Rolfo Anna in Brocchi 44 c. Raffaello . 445-87
Rolfo Camillo ristor., 25 via Rivalta . 450,520
Rolfo Caterina, caff. rist., 402 v. Nizza. . . . 525
Rolfo Eraldo, indust., 26 v. Princ. d'Acaja 1438-44
Rolfo Federico, avv.-proc. 47-26 3 v. Pillette *abit.* 5 c. Palestro 968-78
Rolfo Franc., pellicc., 422 c. Reg. Margherita 446
Rolfo Gio., dott. farm., 7 v. Belfiore. 1024
Rolfo Luigi e consorte 43 v. Crevacuore . 63
Rolfo Tommaso e consorte 48 v. Rosa-na 455
Rolfo Tullio, avv. rappr. 14-98 4 v. Artisti 456-88
Rolla Adolfo, cassiere p. st., 54 v. Ospedale. 1094
Rolla Alfredo dott. prof., 33 c. Verona . . 493
Rolla Antonio, impieg. post., 40 v. Gasometro 1096

Rolla E., neg. vino, 87 v. Nizza . . . *p.* 534-41
Rolla Emma e Laura 33 c. Verona . . . 493
Rolla Ercole, ing., 9 v. Montebello. 986
Rolla Gius., segret., 44 v. S. Secondo.
Rolla Guido, imp. mun., 44 v. Cibrario . . . 644
Rolla Ortensia, conf. camicette, 4 gall. Geisser 306
Rolla Pietro Felice, rag. 13-91 e 28-60 44 e 46 v. Mercanti. . 344-53-58-59 60-63,483 992-99-4062
Rolla Teresa ved. Boita e figli 43*bis* via S. Donato 459
Rolla-Bianchetti Nat., drogh., 45 c. Vinzaglio. 412
Rolla-Grosso Giuseppa, maestra mun., 44 via Cibrario 929
Rolle con., macell., acc. all'44*bis* v. Valp. Caluso 584
Rolla Alfr. e Rosazza, rappr. 4-96 gall. Nazion. 490
Rolle frat. e sor. fu Candido 45 str. Collegno 59
Rolle frat. e sor. fu Giacomo 92 str. Francia 77
Rolle frat. e sor. fu Mich. 842 str. Orbassano 423
Rolle frat. e sor. fu Marco 842 str. Orbassano 423
Rolle Adele, stiratr., 4 v. Gropello e 15 via Gio. Somis 326
Rollè Antonio, avv., 9 p. S. Giovanni. . . . 968
Rolle Antonio, macellaio, 44 v. S. Dalmazzo. 584
Rolle Augusta, direttr. Istit. Torinese, 58 v. Venti Settembre 953-54
Rolle Battista 24 v. Carossio 45
Rolle Battista, macell., 13 p. Statuto 584
Rolle Carlo, Giacomo e Luigi 394 str. Francia 77
Rolle Carlo, macell., 9*bis* c. Duca di Genova . 584
Rolle Caterina in Bernardi 3 v. Frabosa . 75
Rolle Caterina, latteria, rimp. al 20 v. Corio 549
Rolle Edoardo, macell., 4 c. Ponte Mosca . . 584
Rolle Enrica, cartol., 6 v. S. Tommaso . . . 366
Rolle Gaetano, bottigl., 52 str. Pianezza . . . 544
Rolle Gio. 3 v. Cristalliera 63
Rolle Gio. fu Pietro 42 *int*, 7 v. Brusa. . 38
Rolle Gius. 545 str. vicinale Berlia . . . 28
Rolle Gius. fu Carlo 92 str. Francia . . . 77
Rolle Gius. di Michele 9 v. Cafasse . . 40
Rolle Gius., calzolaio, 45 v. Aosta. 424
Rolle Gius., panett., 4 v. S. Massimo . . . 580
Rolle Irene, tint., 83 v. Villafranca . . . 328
Rolle Lor. e consorte 372 v. Verolengo . . 492
Rolle Luigi e Ugolina coniugi 368 via Maddalene 99
Rolle Luigi, cons. prov., 45 v. Duch. Jolanda . 651
Rolle Margherita, pizzic., 444 c. Regina Margherita. 568
Rolle Margh tratt., 545 str. ant. Collegno 59,524
Rolle Marianna ved Bellone 24 v. Juvara . 90
Rolle Matilde ved. Vacca 16 str. Pianezza 434
Rolle Michele 6 v. Genola 80
Rolle Mich., stab. vetture, 32 v. Ospedale 508-09-40 544-42
Rolle Mich. fu Pietro (usufr. gen.) 9 via Cafasse. 40
Rolle Orsola ved. Marchino 23 v. Morghen 23,768
Rolle Pietro, macellaio, 22 v. Borgo Dora . . 584
Rolle Pio, 2 v. Fabro 4079
Rolle Rosa-Maria in Gilardi 620 str. Francia 77
Rolle Gio. e figlio, legna e carb., 5 v. Belvedere 384
Rollero frat., materass., 40 v. Buniva 429
Rollero Matteo, 4 c. Brescia 947
Rollini Aldo, studente, 2 p. Lagrange.
Rollini Enrichetta ved. 2 p. Lagrange 57,439
Rollino coniugi, mag. alim., 6*bis* v. Cuneo . 563
Rollino Carol. ved. Sartoris 50 v. Maria Vitt. 402
Rollino Cesare fu Carlo Michele 8 via Gaud. Ferrari 80,443
Rollino Cesare, med.-chir., 79 c. Reg. Margh. 4015
Rollino Eligio, avv.-proc 24-85 3 v. S. Maria 968-78
Rollino Leonilda fu Feder. 77 str. Superga . 478

Rollino Mario, fabbr. carrozze, 7 v. Fossata *p.* 578
Rollo coniugi, latteria, 39 v. Mazzini . . . 549
Romagna Lorenzo e figlia Marianna 29 v. Germanasca 84
Romagnoli Primo Gius., rappres., 9 v. Amedeo Avogadro 483
Romagnolo ved., confett., 21 v. Maria Vittoria . 544
Roman Paolo-Gius. di Camillo 34 c. Francia 76,82
Romana sorelle 209 c. Reg. Margherita . 447
Romana Camillo, fu Franc. 12-18 8 v. S. Giobbe 160,837,942-43,1439-79
Romana Celeste in Pozzi 443 c. Stupinigi . 477
Romana Enrico, dott., 4 v. Cittadella 993
Romana Francesco (Ditta), conciat. 12-18 8 via S. Giobbe. 440
Romana G. succ. Bass, confett. 75-8 23 piazza Castello 546
Romana Mario fu Franc. 12-18 8 v. San Giobbe 49
Romand Alfonso (eredi) 50 str. Cavoretto-Moncalieri 54
Romanelli Carlo, macell., 49 c. Ponte Mosca . . 584
Romanelli Lorenzo, macell., 2 v. Candia . . . 584
Romanese Ricc., prof., 24 c. Vitt. Em. II 903-10-12
Romanese Ruggero, dott.-assist., 24 c. Vittorio Eman. II 890,4045-49
Romani Franc. 29 v. Moncalvo 444
Romani Giacinto, calzol., 47 v. Massena . . . 424
Romani Luigi, pennelli e spazz., 46 v. Berthollet 346
Romani Silva, maestra di bel canto, 37 corso Siccardi 964
Romani-Armani, ing., 48 v. Genova 986
Romani-Armani Maria, modista, 18 v. Genova. . 307
Romanini Pietro, 30 v. Cimarosa 4455-56
Romanini e Pizzoglio, fabbri-ferr., 8 v. Giacomo Leopardi 454
Romano A., parrucch., 4 v. S. Teresa (galleria Geisser) 406-07-08
Romano Ant. di Giacomo panett., 4 via Foscolo 75,4078
Romano Bern., panett, 451 str. Cuorgnè . . . 580
Romano Angela ved. Romano 7 v. Foggia . 75
Romano Carlo fu G. B. 6 c. Palermo. . . 427
Romano Carlo, sac., maestro mun., 42*bis* corso Vinzaglio. 924
Romano Clara in Cannone 34 v. Mazzini . 405
Romano Edoardo, tenente di vascello, 42 v. Colli.
Romano Elisab., maestra pianof., 4 v. Bogino 959-60
Romano Giacomo di Giacomo 4 v. Foscolo. 75
Romano Gio., dott. proc., 2 v. Siccardi . 978-97
Romano Gio., officine elettro-mecc. 31-40 2 v. Giorgio Pallavicino 459
Romano Gio. Batt. pizzic., 974 strada Mirafiori 408,563,1474
Romano Gius. di Giacomo 4 v. Foscolo . 75
Romano Gius. di Gioach no 84 c. Vinzaglio 496
Romano Gius., macell., 41 p. Vitt. Em. I. . . 584
Romano Massimo, mag alim. e birr., 45*bis* corso Emilia 530-63
Romano Oreste scalp., 45*bis* c Emilia. 69.386
Romano Pasq., sotto-ten., 36 v. Accad. Albertina 687
Romano Pietro, prof., 17 v. Nizza 886-99,4074-73
Romano Ricciarda, prof., 24 v. S. Secondo 772,934-46
Romano Romolo di Modestino 2 v. Romani 444-53
Romano Silvestro, succ. Oreglia, fabbro-ferr., 40 v. Matteo Pescatore 477
Romano Teisseire, confett., 43 p. Statuto 544-45
Romano Giacomo e figli magl. 62-07 4 e 6 v. Foscolo e *neg.* 48-44 2 e 4 v. S. Teresa 75,324-24

Romano Vinc. 451 str. Cuorgnè. . . . *p.* 64
Rombo Luigi segr. amm. ferr., 94 v. Secondo 4099
Rome e Frola corrieri, 30 v. Mercanti . . . 494
Romeo, calzol., 48 v. Monferrato 424
Romeo nton., ten. colonn. Genio, 2 piazza Castello.
Romeo Evelina, modista, 35 v. Accad. Albertina. 307
Romeo Franc., Paolo, imp. R. Questura, 40 via Vanchiglia 448
Romeo Gaet., fotogr., 35 v. Accad. Albert. 360,435
Romero, col. com. a riposo, 8 p. Vitt. Em. I.
Romero coniugi 697 stradelle Bas e Lingotto 23
Romero, commis c. 24 v. Lagrange. 495
Romero frat. e sor. fu Cam. 402 v. Villafranca 495
Romero Alfredo, ragion., 40 c. Valentino . 775,806
Romero Ang., latteria, 34*bis* v. Maria Vittoria 549
Romero Ant., tratt., 345 v. Nizza 5.444
Romero Bartol., parrucch., 46*bis* v. Monginevro 406
Romero Eug., impiegato, 5 v. Vassalli Eandi 664
Romero Gius., verzaio, 100 str. di Lanzo . 349
Romero Guglielmo, mecc., 51 str. Pianezza. 461
Romero March., sarta, 42 v. Bern. Galiari . . 304
Romero Maria, contessa, 47 v. Monginevro 304
Romero Michele 0 v. Stadelli . . . 477
Romero Pietro, canc. Trib., 5 v. Carlo Botta . 678
Romiger Clara, prof.ssa ted., 20 v. Pastrengo. . 937
Romita Gius., mag., comm. comun., pubblicista 88-62 31 c. Oporto . 600-06-39,914-86
Romita Mario, impiegato, 63 v. Massena.
Romiti Aug., ing., capo-tecnico officina costruzione d'artigl., 38 c. Vitt. Eman. II. . . 945
Romussi Evasio panett., 72*bis* c. Reg. Margh. 580
Rona-Valle Giorgio, serv. pubbl. aut.m., 7 v. Bava 508
Roncaglioni Ernesta, stiratr., 2 v. Vanchiglia . 326
Roncagliosi P., stiratr. 45 p. Vitt. Em. I. . . . 326
Roncali Franc., dott., 9 v. Plana 858
Roncalli Omero, 44 v. Accad. Albertina . . 4083
Roncaroli-Arman Libera 4 mastra mun., 22 v. Giulio 453,923
Roncarolo coniugi, pizz c., 42 v. Cossila. . . . 568
Roncarolo Pietro, modellatore, 22 c. Brescia 371
Roncati Gennaro, sotto-capo uff. 6 v. Giberti 1404
Roncati Umb., tipogr., commer., 5 v. Perrone 1435
Roncati Vin., avv., 72 v. Belfiore 1435
Ronchetta Amb., fumista, 1 v. Manzoni. . . . 394
Ronchetta assoc., art. da viaggio, 40 v. Lanino *fabbr.* 6 c. Ponte Mosca 448
Ronchetta Pietro fu Gius. 4 v. Agost. Lauro 40
Ronchetto Virg. in Battaglia, tratt., 69 c. Orbassano 522
Ronchitelli Geremia, impieg., 22 v. Villarbasse.
Ronco coniugi drogh., 7 v. Pio Quinto . . . 412
Ronco coniugi, mag. alim., 28 v. Cagliari . . 363
Ronco coniugi, negoz. guanti 51-92 43 via Lagrange e 6 v. Urbano Rattazzi . . . 444
Ronco Adalgisa, maestra, 46 v. Valgioie . 332
Ronco Angela, 79 c. Regina Margherita . . 832
Ronco Anna, 3 p. Solferino. 579
Ronco Anna, neg. frutta, 43 v. S. Quintino 573
Ronco Bartol. e consorte 2 v. Belgirate . 26
Ronco Bartol., macell., 14 c. Graglia . . . 584
Ronco Carlo, impieg., 50 v. Palmieri . . . 690
Ronco Carlo, macell., 48 v. S. Donato . . . 584
Ronco Carlo, neg. frutta, 28 v. Borgo Dora . 573
Ronco Celest., maestra mun. 40 v. Magellano 780,930
Ronco Dom. fu Bar. 43 v. Verolengo . . 492
Ronco Dom. e Sappa Anna coniugi 27 via Vigone 494
Ronco Dom., mecc., 9 v. S. Pietro in Vincoli . 461
Ronco Edoardo, 56 v. Enrico Cialdini.
Ronco Enrico 83-69 45 v. Princ. d'Acaja.
Ronco Ern., impieg., 78 v. Colli.

Ronco Eug. fu Pietro e Mainero Madd. coniugi 27 v. Vanchiglia. . . . . *p.* 488
Ronco F. 45 v. Miglietti 407
Ronco Felice pizzic., 30 v. Cigliano. 57,368
Ronco Franc. Gio. 38 v. Verolengo. 60,492
Ronco Francesco, *uff.* 84-36 s. ediz. e rami. 8 c. S. Martino, *magazz.* 54-18 9 v. Alpignano 494-93
Ronco Giac., dis gnatore, 54 v. Massena . . 657
Ronco Giacom., macell., 467 v. Nizza 584
Ronco Gio. 485 str. vic. Forni e Gioli . . 74
Ronco Gio. fu Lorenzo mecc. 21-47 30 v. Urbino 453,461
Ronco Gio., banco lotto, 4 v. Andrea Doria 664
Ronco Gio., macell., 74 c. Orbassano 584
Ronco Gio, macell., 6 v. Bertola 584
Ronco Gius., libraia p. Em. Filiberto (merc. V). 352
Ronco Gius., mag. alim., 73 c. Orbassano . . 563
Ronco Gius., telerie, p. Em. Filib. (merc. V) . 324
Ronco Gius., vinaio, 33 v. Princ. Amedeo . . 541
Ronco Giuseppina e Luigia fu Bart. 45 via Verolengo 492
Ronco Giusep., sarta, 2 v. Garibaldi. 304
Ronco Giustina, benestante, 9 c. Vittorio Eman. II.
Ronco Letizia, insegn., 4 v. Carlo Alberto.
Ronco Luigia, vivaia, 443 v. Nizza. 541
Ronco Maggherita, mag. alim., 25 v. Bologna . 563
Ronco Maria, impiegata, 9 c. Vittorio Eman. II.
Ronco Michele, esatt., 44 p. Solferino . . 4454
Ronco Paolo, macell., 25 c. S. Maurizio . . . 584
Ronco Rice., avv., imp. munic., 40 v. Magellano 646
Ronco Rosa, macell., 223 v. Nizza 584
Ronco Stef., teol. coll., prof., canonico, 83 via Venti Settembre. 744
Roncorone (eredi) 452-54 c. Reg Margh. 448
Roncoroni Luigi dott., prof., 434 corso Reg. Margherita e a (Cagliari 447
Rondani Vinc., allittacam., 24 p. Vitt. Eman. I . 484
Rondani Vinc., med.-chir. 12 31 43 v. P. Strozzo 647 649,4045
Rondano sorelle fu Stef. 6 v. Casellette 48,433
Rondano Ern. e Bussolino Francesca coniugi, 20 v. Reggio 446
Rondano Marcello, paste alim., 246 v. Nizza 575,704
Rondano e Biagini, paste alim., 7 v. Madda ene. 575
Rondelli Aldo, 47 v. S. Giulia 824
Rondelli Alipp., med. chir., 27 corso Duca di Genova 647 4045-52
Rondelli Argia in Bianchini 420 c. Racconigi 445
Rondelli Enrico, vinaio 45 v. Marna 536
Rondelli Maria Pia, magiata. 57 c. Duca di Genova.
Rondelli Ugo, imp. telegr., 47 v. S. Giulia 1073-93
Rondello Filippo, impiegato ferrov., 33 v. dei Mille.
Rondoletti Gio., pensionato 84 str. ant. di Rivoli
Rondolino Albina nata Oli, 46 v. Bogino . 793
Rondolino Ferdinando, avvoc., 46 v. Bogino 46 47,3?35,440 68-6,747-93,869.9 4.0 88
Rondoni Dina di Michele 42*bis* via S. Paolo 462
Ronco Rosal 52-50 18 v. Mercanti e 64 26 42 v. Cavour 435
Ronga Claudio, chim. farm., 25 v. Moncalvo 1024
Ronga Eugenio, dott., 7 p. Carlo Felice . . 606
Ronga Gius., 2 p. Lagrange.
Ronga Guglielmo, avv., 44 v. Marna . . . 968-78
Ronge C. e C., rappr. Docks e Torino-Dora, pad. *D.*
Ronsecco Carlo mag. alim., 42 v. Consolata 563
Rontini Aug., ispett. ferrov., 54 v. Belfiore . 1403
Ropolo Aug., pescheria, p. Em. Fil. (tett. pon.) . 563

Ropolo-Perasso Leonilda, levatr., 143 str. Reglo Parco . . . . . *p.* 4032
Roppolo Teresa, agiata, 3 v. Belfiore.
Rora (*vedi* Luserna di).
Rorengo (*redi* Luserna).
Rosa, impiegato, 45 v. Duchessa Jolanda.
Rosa sorelle, sarte, 6 v. Andrea Doria . . . 304
Rosa Adriano, 6 v. Aurelio Saffi 4133
Rosa Alcibiade, rag., Officine S. P. A., 142-22 c. Ferruccio 4132
Rosa Angiolina 23 v. Duch. Jolanda . . . 68
Rosa Ant. fu G. 46 c. Casale 47,478
Rosa Antonio, macellaio, 2*bis* v. Vanchiglia . . 585
Rosa Armando, dott. rag. vice-direttore Carceri Giudiziarie, 127 c. Vitt. Eman. II . . . 650
Rosa Bartol., capo-mastro, 33 c. Orbassano . . 390
Rosa Carlo fu Sebast. 41 v. Brindisi 37,390
Rosa Cunegonda, telegraf., 32 v. Rossini . . 4095
Rosa Domenico di Giov. fabbr. tessuti 49-96 29 v. Parma 429,349
Rosa Ermelinda, fabbr. busti, 4 c. Duca Genova. 309
Rosa Franc. fu Sebast. 44 v. Moncalvo . 414
Rosa Franc., macell., 9 v. Duch. Jolanda 585,4088
Rosa Gaudenzio, istit. convitto, 4 v. Marna . . 940
Rosa Giac., maestro, 34 v. Belfiore . . . 824-924
Rosa Giovanna, mag. alim., 21 c. Bramante . 563
Rosa Gius., bottigl., 3 v. S. Agostino 544
Rosa Luciano ing., 80 c. Siccardi . . 84,986
Rosa Luigi, maresc. fant., 17 v. Arcivescovado . 687
Rosa Maria, fabbr. busti, 82 c. Vitt. Em. II . . 309
Rosa Mario, fabbr. oref., 40 v. Venti Sett. . . . 338
Rosa Matteo 3 v. Monferrato 444
Rosa Matteo, macell., 22 v. Valperga Caluso . 585
Rosa Matteo fu Agost. 42 v. Aquila 45
Rosa Oreste, affitta cavalli e vetture. 218 strada Casale 507
Rosa Stefano, calzol., 6 v. S. Quintino . . 424
Rosa-Costantini Maria, fabbr. busti, 4 v. Maria Vittoria 309
Rosa e Gurgo, capi-mastri, 35 v. Princ. Amedeo 390
Rosa e Mussato, materass., 35 v. Garibaldi. . 429
Rosa e Patriarca, sart. 14-15 19 p. Castello. 304
Rosa-Flandin Maddal., maestra mun., 7*bis* via Villa della Regina. 922
Rosa-Zorzoli Maria, maestra mun., 34 v. Belfiore 929
Rosa di San Marco nob. Ave, Bianca, Grazia e Leone 4 v. Sagliano.
Rosa di San Marco contessa Celeste 4 via Sagliano . . . 34,737-69-82-83-89-93,840,1046
Rosa di S. Marco conte Vincenzo, 4 v. Sagliano. 687,746-69,1066
Rosaclot Michelangelo, caffett., 158 c. Regina Margherita 524-441
Rosaclot Rosa, drogh., 44 v. Groppello . . . 412
Rosange Luigi, calzol., 40 v. Urbano Rattazzi . 424
Rosani Luigi e Giuseppe 6 v. Alagna . . . 40
Rosani Teresa 9 v Elvo 69
Rosanigo Giuseppina, maestra mun., 44 v. Saluzzo. 930
Rosanigo Nicoletta, maestra mun., 44 v. Saluzzo. 928
Rosano coniugi 428 v. Cigna 57
Rosano Francesco, 3 v. Sagliano.
Rosano Lorenzo (Cini), avv.-proc. 87-16 *studio* 3 v. Dav. Bertolotti, *abit.* 6 via Bellini 811,971-78,1034-46
Rosano Matteo 22 v. Belmonte 27
Rosano Matteo, impieg., 428 v. Cigna 944
Rosaschino Luigi, pizzic., 9 v. Pietro Micca . . 568
Rosasco Carolina mag. alim., 102 c. Massimo D'Azeglio 404,563
Rosato Bartolomeo, calzol., 26 v. Rossini . . 424
Rosazza Bern. industr., 48 c. Siccardi 474-84
Rosazza Celestino fu Pietro 37 v. Assietta *p.* 18
Rosazza Felice avv., 775 str. ai Tetti Varrò 480
Rosazza Linda, 18 p. Vittorio Emanuele I . . 788
Rosazza Lodov., 41 v. Castelnuovo. . . 1473
Rosboch Gius., calzol., 7 c. Re Umb. e 45 c. Oporto 424
Rosboch Michele, deleg. P. S., R. Questura. . . 648
Rosboch e Rinone, drapp. e lan. 13-12 8 via Porta Palatina 346
Rosbock Candido, rappr., 8 v. Giulio 490
Roscio Maria, levatr., 5 v. S. Quintino . . 834,4032
Roselli Ermeneg., segr. Banco di Napoli, 41 c. Vinzaglio.
Roselli-Jacobi Marta, lezioni e traduz., 41 corso Vinzaglio 479,957
Rosenberg Ugo edit., 48 v. Maria Vittoria 496
Rosenberg e Sellier, lib.-edit. 46-35 48 via Maria Vittoria 353,4037
Rosenkrantz, dott. 51-91 e 57-54 101 via Cibrario, *abit.* 6 v. S. Quintino 385
Rosetti Domenico, sarto, 42 v. Sacchi . . . 342
Rosignano (*vedi* Pios).
Rosina Carlo, avv. pubbl., 5 c. Vinzaglio . 968,4034
Rosina Ettore, generale a riposo, 5 c. Vinzaglio.
Rosina Franc. fu Carlo 17*bis* v. Feletto. . 71
Rosina Gio., professore, 175 c. Reg. Margh. 773,923
Rosina Luigi, fabbr. scatole, 8 v. Napione . 344-61
Rosina P., 20 v. S. Ottavio. 817
Rosina Vinc. fu Gius. 35 v. Santhià . 21,47,65
Rosina-Matte Teresita, maestra mun., 175 corso Regina Margherita. 923
Rosine (Istituto), 9 v. Rosine 955
Rosingana Edoardo, panett. e pastice., 37 via S. Giulia 545-80
Rosingana Ern., confett., 69 c. S. Maurizio . 545-80
Rosingana Eugenio, macell., 21 v. Mongnevro . 586
RosinganaFilippo, pastealim., 9 c. Duca di Genova 575
RosinganaRomano e consorte 88 v. Morosini 447
Rosingana-Napione Lucia, insegn., 88 v. Morosini 941-34
Rosingano Gio. fu Carlo 72 str. Campagna 44
Rosingano Gio., locanda, 30 v. Bertola 523
Rosino A., 37 v. della Zecca 948
Rosino Alberto, calzol., 41 v. Maria Vittoria . 424
Rosino Carlo e Recchiardi Caterina coniugi 370 str. Nizza 424
Rosino Gius., 39 v. Po 4171
Rosino e Ferrero, calzolaio, acc. al 22 v. Lagrange 424
Rosmino Paolo, sarto, acc. al 3 c. Duca Genova 342
Rosolino Guido, parrucch., 86 c. Vercelli . . 406
Rossa coniugi, mag. alim., 27 v. Ant. Fontanesi 563
Rossana (*vedi* Gazelli di).
Rossano G. B., ✱, , dott., dirett. generale Arch. Stato, 42 p. Castello 4106
Rossano Marco, drogh., acc. al 9 v. S. Domenico 412,544
Rossano Pompeo, uff. giud., 40 v. Torricelli . 675
Rossano Teodoro, uffic. giudiz., 41 v. Saluzzo. 679
Rossari coniugi 13 v. Sassari. 470
Rossari Marco, impiegato, 2 v. Belvedere.
Rossari S., materass., 42 p. Giulio 374,429
Rossari T., materass., 43 v. Sassari 429
Rossari-Florida Edmea e Clelia 60-37 4 v. Villa della Regina. 494
Rossaro Manfredo, segr., 33 v. Crist. Colombo 1068
Rossaro Pietro, maestro mus., 33 v. Cristoforo Colombo 939
Rossato ved. e figli 66 str. di Lanzo 93
Rossato Ant. (Ditta), valigiaio, 20*bis* v. Principe Amedeo 447-48
Rossato Filippo, drogh., 27 v. Napione . . . 442
Rossato Gius., macell., 25 v. Mad. Cristina . . 585
Rossato Pietro, mag. alim., 5 v. Bava 563

Rossatti Salvatore, parrucch., 4 v. Aquila . *p.* 406
Rossella Modesto, dott. proc., 94 v. Massena. 978
Rossello Palma ved. Giardino 492 str. dei Forni e dei Goffi 74
Rossello-Fiorando, levatr., 40 v. Garibaldi . 4032
Rossetti Angelo 314 c. Francia 77
Rossetti Angelo, calzol., 84 c. Palermo 424
Rossetti Anselmo Mario fu Franc. 70 v. Aosta 45
Rossetti Antonio, rag., 27 v. Cernaia 4050
Rossetti Elisa, vinaia, 23*bis* v. Ormea 541
Rossetti Franc. in Labro 42 v. della Zecca 27
Rossetti Giacinta, riv. pane, 31 v. S. Fr. da Paola 580
Rossetti Giacomo, , medico-chir., 20 v. Gaeta . 834 4015
Rossetti Gio., , imp. daz., 20 v. Berthollet . 623
Rossetti Gio., incis. meccan., 8 p. Gran Madre di Dio 369
Rossetti Gio, merc.-sarto, 46 v. Venti Sett. . 343
Rossetti Giovanna in Cavalli, mag. al m., 88 corso Regina Margherita. 563-80
Rossetti Gius., calzol., 2*bis* v. Vanchiglia . . 424
Rossetti Gius. fabbr. carrozze, 28 v. Marco Polo 404,378
Rossetti Gius., fabbr. mob., 4 v. Ivrea . . . 373
Rossetti Gugl., vinaio, 33 v. Ant. Fontanesi . 541
Rossetti Ines, modista, 9 v. Alfieri 307
Rossetti Luigi, ten. generale a riposo, 2 via Bonafous.
Rossetti Maria, mag. alim., 22 v. Reg.io . . . 563
Rossetti Matteo, 49 v. Valperga Caluso . . . 895
Rossetti Michelangelo 4 v. Brugnone 38,421
Rossetti Oscar, , rappres. 7-98 25 piazza Castello. 489,1074
Rossetti Pietro fu Gius. orefice, 6 via Palazzo di Città . . . 127-59-72-83,338-39,794
Rossetti Roberto 44 v. Candelo 42
Rossetti-Costafrolla Maria, levatrice, 135 stradale di Lanzo 4032
Rossetto Uberto, mag. alim., 104 c. Casale . . 563
Rossi, corriere, 4 v. Cesare Battisti, 3 via Mazzini e 32 v. Lagrange. 498
Rossi, neg. mobili, 27 v. Bern. Galliari. . . . 374
Rossi frat. fu Gius. 30 v. S. Paolo . . . 463
Rossi frat. e sor. fu Gius. 44 v. Chiusella 55,491
Rossi frat., sor. e madre Candelloro Luigia 42 v. Baretti 22
Rossi frat. e sor. fu Mich. 341 str. Mongreno 442
Rossi frat., scult. in legno, *bis* v. Artisti . 370-73
Rossi sor., agiate, 38*bis* v. Venti Settembre.
Rossi sorelle, lingeriste, 20 v. Pietro Micca . 345
Rossi sorelle, sarte, 34 v. Po 304
Rossi sor. fu Gio. 15-45 21 c. Dante . 98,403 435-84
Rossi Adelaide 32 v. Santa Chiara . 60,465
Rossi Adele ved. Bollati 50 v. Maria Vittoria 727
Rossi Adele, agiata, 21 v. Valeggio.
Rossi Adele, maestra mun., 3 v. Basilica. . . 928
Rossi Adolfo, notaio, 25 v. Bagetti 654
Rossi Agost., materass., 8 v Bava. 429
Rossi Alb., pitt., 45 c. Oporto, *abit.* 6 v. Luigi Mercantini 4004-137-39
Rossi Alda in Poma 458 str. Revigliasco. 449
Rossi Aless., tenente commiss., 7 v. Principe Tommaso. 690
Rossi Alessandro, farmac., 3 v. Zubiena. . . 4024
Rossi Alfredo fu Gerol. 36-93 6 corso Tassoni 479,1440
Rossi And., notaio, 34 v. Po 663
Rossi Andrea, bottigl., 48 c. Parigi 544
Rossi Andrea Giulio, , dott., 8 p. Carlo Em. II 893 894,938
Rossi Andreina in Ferrari 1 v. Talucchi . 479
Rossi Angela in Peyrot E. 39 v. Bertola *p.* 29
Rossi Angela, modista, 55 v. Garibaldi . . . 307
Rossi Angelo, (eredi) 48 v. Mercanti. 30,106-34 142-63-68
Rossi Angelo, bottigl., 49 v. Saluzzo 544
Rossi Angiola ved. Vigliardi-Paravia Vinc. 49-69 40 v. Cibrario. 493
Rossi Annibale, impr.s., 40 v. Chisola . . . 390
Rossi Ant., prod. vini, 24 v. Bertola 532
Rossi Ant. fu Dom. impres., 22 c. Casale e 43 v. Monferrato 446,444,390
Rossi Ant. fu Gius., capo-mast., 40 v. Chisola . 390
Rossi Assuntina, sarta, 4 v. Cavour 304
Rossi Benedetto, calzol., acc. al 34 c. Vittorio Emanuele II 424
Rossi Carlo, 2 v. Pietro Micca 4087
Rossi Carlo, , 48 v. Pastrengo 664
Rossi Carlo 7 v. Tortona 482
Rossi Carlo fu Epifanio 9 v. Porro . . 440,444
Rossi Carlo, Ang.e Giulia 472 str. Reaglie 446
Rossi Carlo, neg. frutta, 45 c. Oporto 573
Rossi Carlo, neg. pollame, 6 v. Andrea Doria . 566
Rossi Carlo, prof., 4*bis* v. Artisti . . . 835,938
Rossi Carlo, scult. in legno, 39 c. S. Maurizio . 370
Rossi Carlo Enr., , rappr., proc. Soc. Venezia 8-18, 90-57 e 54-97 48 v. Rotero e 39 v. Princ. Tommaso 476,784,878,4078-440
Rossi Carlo, teol., 6 v. Garibaldi 790
Rossi Carlotta 27 v. Duch. Jolanda 68
Rossi Carolina ved. Festa 6 v. Quittengo . 444
Rossi Caterina (eredi) 50 v. Alassio 44
Rossi Cesare, , geom. 23-80 20 via Genova, *abit.* 8 v. Assarotti . . 68,442-43,990
Rossi Cesare, , Grand'uff. Corona Rumania Cav. Legion d'Onore ing., deput., cons. provinciale 22-28 44 c. Vitt. Em. II . . 444,535,405-8-84-99,597-99,600 647-54-68-70-72,838,1443-65
Rossi Cesare, delegato P. S., 3 v. Sacchi. . . . 649
Rossi Cesare di Giulio 3 v. Tabor 479
Rossi Cesare, prof. di calligr., 3 v. Gio. Prati 942
Rossi contessa Clotilde n. Bosso, 4 v. Gius. Pomba 707 727-39
Rossi Costantino, rag., 20 v. Pietro Micca . . 800
Rossi Daniele 61-25 85 v. Gioberti.
Rossi Davidde, , e figlio (Ditta), negoziante olii 11-25 1 v. L. Mercantini. 6-41 1 piazza Lanzo, *depos.* Docks Torino-Dora, padigl. *B* 402,570-71
Rossi Davidde avv. e Vittorino fu Sam. Angelo 35 v. di Lanzo 92,491-99
Rossi Domenico e consorte 68 v. Belfiore 25
Rossi Domenico, *bar* 45-39 20 v. Sacchi. . . 529
Rossi Dom., geom., 43 v. Monferrato . . . 990,1468
Rossi Dom., geom. e zio 45 v. Aporti . . 45
Rossi Dom., neg. cappelli, 3 v. S. Agostino. . 309
Rossi Dom., parrucch., 57 v. Garibaldi. . . . 406
Rossi Elvira, maestra mun., 75 c. Re Umberto . 925
Rossi Enrico fu Gius. 9 v. Chiusella . . . 55
Rossi Enrico fu Luigi, , avvocato, console 16-85 44 c. Vitt. Em. II 85,458 484-99,705,806,1460
Rossi Enrico, maestro musica, 38 v. Roma . 1083
Rossi Epifanio, telegr., 6 v. Legnano. 1095
Rossi Ernesto, ✱, dott., console 5-47 44 c. Vittorio Eman. II. . . . 85,458-84-99 602,811,1045
Rossi Ernesto fu Gio. 55 strada antica della Venaria 489
Rossi Ettore, manisc., 61 c. Oporto 508
Rossi Eug., avv. proc. 61-29 16 v. S. Dalmazzo . 968 978-97

Rossi Eug., rag., 5 v. Massena . . . . . *p.* 4077
Rossi Fabio, 3 v. Giulio 740
Rossi Felice fu Lor. 99 c. Giov Lanza . 109
Rossi Felice impiegato ferr., 35 v. Locana . 96
Rossi Franc., 4 v. Dig one 4082
Rossi Franc. fu Gioac 24 v. Segurana . . 472
Rossi Franc., ca z., 24 v. S. Tommaso 424
Rossi Franc., dott., 8 v. Goito 823
Rossi Franc., stabil. cartotecnico 2 36 14 via Bidone 364
Rossi Fulvio, redatt. giorn., 38 v. Gioberti 1035-42
Rossi Gaet no, imp. telegr., 109 c. Francia . 40 4
Rossi Giacomo, n g. frutta, p.Em. Filib. (merc. IV) 573
Rossi Gio., 8 p Gran Ma tre di Di 4057
Rossi Gio. e Margh coniugi 14 v. Frabosa 75
Rossi Gio., corriere, 4-3 v. S. Teresa e 32 via Lagrange 494-97
Rossi Gio., industr., 25 c. Vinzaglio. 360
Rossi Gio., med.-chir. 51-67 8 v. Goito . 739-82 1045-57
Rossi Gio., rappr, 44 v. Perugia 490
Rossi Gio., ricev. daz., 2 v. Giov. Berchet . . 623
Rossi Gio. Ag., avv., canc. Corte d App., 10 v. Rosine. 676-77
Rossi Giulia ved. Ceriana 25 c. Dante. . 65
Rossi Giulio fiamm fert, 44 v. Carlo Alb rto 397
Rossi Giulio Cesare, rag, 4 c. Valdo co . . 877
Rossi Giu., 27 v. Sant'Ans imo 4075
Rossi Gius. 39 str. Val Salice 486
Rossi Gius., ac ,ue minerali, rimp. al 7 v. Nizza 400
Rossi Gius., conserve alim., 3 v. Andrea Provana 489
Rossi Gius., elettr., 26 v. dei Mille 442
Rossi Gius., feltri bitumati, 51 v. Saluzzo . .362
Rossi Gius., impieg , 84 c. Vercelli 689
Rossi G us., insegn., 46*bis* v. Artisti. 9-8
Rossi Gius., parrucch., 47 v. S Giulia. . . . 406
Rossi Gius., mag. alim., 17 v. Cossila 563
Rossi Gius. fu Matteo (Ditta, eredi) prodotti alim. 13-25 23 v. S. Anselmo, *de os.* Docks Porta Nuova, 2° Compartimento 467,563-70
Rossi Gius., tint., 35 c. Reg. Margh. 52 v. Barolo 328
Rossi Gius., vel cipedi, 23 v. B rgo Dora . .465
Rossi Giuseppina ved. Cottié 233 strada S Anna 467
Rossi Giuseppina, maestra mun. 124 v. Ormea . 930
Rossi Giustiniano, ✠, magg. gen., 44 c. Valentino 724
Rossi Guido, riv. giorn., v. Po ang v. S. Massimo 356
Rossi Guido, salumiere, 242 e 252 c. Moncalieri 503-68-70,704 1475-76
Rossi Ida, 38 *bis* v. Venti Settembre.
Rossi Leonilda in Barbano 378 str. Fenestrelle 72
Rossi Leopoldo, uff. giudiz., 45 v. Consolata . .681
Rossi Lo l. rag., 3 c. Duca di Genova 784,851,1129
Rossi Luigi 54 c. Belgio 26
Rossi Luig -Olimpio, 38 *bis* v. Venti Se tembre.
Rossi Lugia, stiratr., 48 v. Barolo 326
Rossi Lydia, stiratr., 26 v. S. Anselmo . . . 326
Rossi M., 30 *bis* v. Ci rcolario.
Rossi Marcell., fonderia 19-73 9 v. Porro . .441
Rossi Maria, latt n.-uos sta 33-29 46 v Saluzzo e 47 v Nizza 450
Rossi Maria, maestra, 87 c. Prince Odone.
Rossi Maria mag. alim., 29 v Bertola 570
Rossi Maria, mercerie, 48 v. Pal di Città . 322- 4
Rossi Ma ia, orlatr. scarpe, 7 v. Carena . . 425
Rossi Maria, sarta, 23 v. S. Donato 304
Rossi Maria Te esa ved. Bertolotti, 54 c. Onorto.
Rossi Mario, ing., 39 v. S. Francesco d Paola. 655
Rossi Mario, parrucch.,, 45 v. Mad. Cristina . 406

Rossi Matteo, tratt., 85 str Superga . *p.* 520,1084
Rossi cont Metello 4 v. Giuseppe Pomba.
Rossi M chele, drogh., 28 v. Valperga Caluso . 442
Rossi Nicola, sarto, 76 v Mad. Cristina . . .342
Rossi Norberto, rappr. colon., 44 v. Brunetta . 489
Rossi Onorina, 38*bis* v. Venti Settembre . . .787
Rossi Oreste, dott., 3 p. De fina . . 4063-64-65
Rossi Ottavio, avv.-proc., 4 v. Marna . . 968-78
Rossi Paolof Gius dott., 4 v Arsenale . 868
Rossi Pier Marco pro . 90 v. Mad. Cristina. 903-40
Rossi Pier Paolo, impieg., 4 v. Accad Sc enze 866
Rossi Pier Paolo, ing., imp. mun., 44 c. Regina Margherita 628
Rossi Pietro, 80 v. Colli 4067
Ros i Pietro, ag nzia 39 31 4 p. Carignano. 484
Rossi Pietro, avv 84-69 4 c. Valdocco 968 4038
Rossi Pietro, caff., regg. caffè Romano Galleria S balpina 840
Rossi Pietro, chinc. di lusso 53-36 9 v Garibaldi 337
Ros i Pietro, Litton.-cas. 2 v. S. Giulia . . .450
Rossi Pietro, mag. alim., 47 c. Ponte Mosca . 563
Rossi Pietro succ. a Polli, ombrell., 42 p Vitt. Eman. I 335
Rossi Pietro, sellaio, 32 v. dei Mille . . 448
Rossi Pio, 4 v Pietro Giuria 890
Rossi Renato e cons. 49 v Brandizzo . . . 36
Rossi Roberto Eug. rag., 5 v. Massena . .4443
Ros si Romolo, parrucch., 26 v. Carlo Alberto. 406
Rossi Rosa, orlat. scarpe, 20 v Belfiore 425
Rossi san ino parrucch., 289 v N zza 406
Rossi Sebast. Batt fu Dom. 696 c Francia . 77
Rossi Sec. e figlia Clelia 5 v. Sanfro t. . 460
Rossi Stef. fu Domenico (eredi) impres., 22 c. Casale e 43 v Monferrato 4 ,414-64-66
Rossi conte Teofilo ✠, ✠, ✠ avvocato proc. senatore del Regno 11 v. Giuseppe Pomba VII, 44,44 8 ,105-58-84-99, 96-98,600 603-06-30-42-74,738,860-70-75-94,941-68 78 1047-55-56-72 87-108-20-24-22-24-59-63-64-65
Rossi Tere zio (Ditta Rossi e C.), appr. 11-78 46 c. Vitt. Eman. II oltre Po). . .485-89
Rossi Teresa in Mortero 8 v. Fabro . 47,49
Rossi Teresa, ispett. sc ol , 4 piazza Lanzo 770 948
Rossi Te esa, neg. frutta, p. Em. Filib. (merc. IV) 573
Rossi Teresa, riv. giornali, 187 v Nizza. . . 335
Rossi Teresa, tratt., 42 v. Pisa. 515
Rossi Tomm. e consort 48 v. Lombardore 96
Rossi Ubaldo, imp. daz., 6 p azza Lanzo . . .624
Rossi Ugo, avv., 123 c. Vit. Eman. II 968
Rossi Ugo, ing , 148 c. Orba-sano. 986
Rossi Umberto, ✠, avv., 22 v. Genova. . . . 704
Rossi Vinc. fu Agost. 28 v. Principi d'Acaja 143
Rossi Vinc., dott., segr. di pref , 1 v. Andrea Provana 643
Rossi Vinc med.-chir., 40 v. Ospedale 631,4015-18
Rossi Virginia, agiata, 7 v. Bouchero .
Rossi Virginia, maestra mun , 34 v. della Rocca 932
Rossi Vitt. avv., 38 v. Garibaldi. . 80.434
Rossi Vitt., pr f . 49 c. Onorto 904
Rossi Vitt , ing., dire t. tecn te efoni 12-01 8 v. Schina 474,1097
Rossi e Antonino, merc.-sarti 42-51 3 v. Alfieri 313
Rossi e Bertolin, rappr. pr otum , 59 c Re t mberto.
Rossi e De Gaspari (Ditta di De Gaspari Giovanni, fornitori ombrellai 4-08 34 v. Tiziano ang. v Ormea . 484, 335-42,457
Rossi e Veruazzani, corrieri, 4 v. Cesare Battisti, 37 v. Venti Settembre e 20 v. Monte di Pietà 495-96-97
Rossi A e C. orl log. oref., 9 v. Pal. di Città. 339-40
Rossi A. G. e C., forn. per aviazione 11-57 36 c. Vinzaglio 470

Rossi Carlo e C., fotogr., 26 v. Roma . . *p.* 360
Rossi G. e C., forn. per aviazione, 27 v. Donati 474
Rossi-Anzino Clementina 27 v. Duchessa Jolanda. 68
Rossi-Bruera Ett., avv 62-25 24 corso Vitt. Eman. II 98,974 1048-106
Rossi-Canuto Adelina, dott.ª spec. malattie bambini, 18 v. Baretti 914-46,1017
Rossi-Capra Franc., confett e liquor. 26-45 42 v. Milano 529-44
Rossi-Cotelli A., mag alim , 4 v Conte Verde 503
Rossi-Guarlotti Serafina, 20 v. Valsalice . . 773
Rossi Leumann Lydia, 44 c. Vitt. Em. II . . 727-39 844,944
Rossi-Marchisio Onorina 46 v. S Dalmazzo 160
Rossi-Pellazza Nina, 44 c. Vitt. Eman. II.
Rossi-Petrignani Pietro, 62 c. Princ. Oddone. . 1086
Rossi-Vivecca Rosa, 5 v. Bicocca, ... 844
Rossignoli Felice di Luigi 40 v. Petrarca . 433
Rossignoli e Peyrot rappr 12-69 40 v. Petrarca 345
3-50-60 88-93-99.40 -49-394-44-56-66,570-71
Rossini Caterina, lav. in apolli, 5 v. Viotti. 407-08
Rossini G. B., rappr., 52 v. Mazzini
Rossini Giulia, latteria, 46 v. Barolo.
Rossini Gius., vett., 67 v. Mad. Cristina . . .509
Rossini Paolo imp. Off. Carte Valori, 9 v. Saluzzo 665
Rossini Sigismonda in Buggino 82 corso Principe Oddone 442
Rossini Tomma-o, calzolaio 43 v. Cossila . .424
Rossino Amalia, riv. pane, 162 c. Reg Margherita 580
Rossino Franca, mercerie, 26 v. S. Donato . 332
Rossino Pietro Ant. ed Elisabetta coniugi 23 v. Vandalino 488
Rossio Giusto, tabacc., 45 c. Francia. 659
Rosso, corriere, 24 e 32 v. Lagrange, 20-22 via Monte di Pietà 497-98
Rosso, macell , 46 p. Vitt. Em. I 585
Rosso coniugi tratt., 73 c. Casale. 547
Rosso coniugi, uova e burro, 405 v Nizza . 54-73
Rosso coniugi, drogh., 44 v. Nizza 412
Rosso famiglia, 26 c Siccardi.
Rosso fratelli fu Cesare 4 v. Franco Bonelli 26,77
Rosso frat. e sorelle 19 v. Baltea . . . 24
Rosso frat. e sor. fu Giac. 932 v S. Paolo . 163
Rosso frat. e sor fu Gio. 6 v. Grivola. . . 88
Rosso frat. e sor. fu Maurizi 4 v. Carossio 46
Rosso Alberto, avv. proc. 58-23 4 v. Boucheron 901-68-78 1147
Rosso Aless., fabbro-ferr., 5 v. Valperga Caluso 474
Rosso Andrea, mag. alim. 42 v. Cernaia . . .563
Rosso Angela pan tt., 9 v. Filanger 580
Rosso Angelo 49 v. S. Domenico 459
Rosso Angelo e consorte 14 v. Pr. Eugenio 142-65
Rosso Angelo, corriere, 24 v. Lagrange . . .494
Rosso Anna ved. Mozzano e figlia 3 via Andrea Doria 43
Rosso Antonio 35 str. del Brizio 37
Rosso Antonio, 48 v. Ospedale 4074
Rosso Ant. di Vincenzo 49 v. Albugnano . 44
Rosso Ant., calzol., 46 v. Principe Amedeo . .424
Rosso Antonio, mag. alim., 92 c. Vercelli . . .563
Rosso Antonio, tratt., 85 c. Francia. 547
Rosso Augusto, impieg. munic., 6 v. Maria Vitt. 627
Rosso Augusto, mediatore sete, 18 via Maria Vittoria 298,1123-27
Rosso Bartolomeo, 72 str. Lanzo 828
Rosso B., fa egn., 48 v. Ospedale 483
Rosso Bart., avv. proc., 3 v. S. Dalmazzo . . .968-78
Rosso Bartolomeo, ing., 48 c. Vitt Em. II . . 986
Rosso Battista, lat eria, 72 v. Mad Cristina . . 549
Rosso Bernardo, impieg. ferrov., 5 v. Massena.

Rosso Bettina, pettin., 22 v. S. Secondo . . *p.* 408
Rosso Bonamore Rina, 4 v. Boucheron 619
Rosso C., macell., 4 str. Bertolla 585
Rosso Carl orticoltore, 83 str. Lucento. 97,354
Rosso Carlo fu Gio. e Pr occhietti Felicita coniugi 466 str. Cascinotto 48
Rosso Carlo (ditta di Treves, cav. Emilio), fabbr. mobili 22 29 v S. Secondo 373-84
Rosso Carlo, mag. alim., 40 v Bava 534-63
Rosso Carlo, materass., 47 c. Valdocco e 27 v. Giulio 429
Rosso Carlo, med.-chir., 7 v. S bina 4045
Rosso Carlo fu Dom. neg. vini 45 v. Arnaz 46,534
Rosso Carlo fu Gio. pizzic., 328 str. Abbadia di Stura 29,568
Rosso Caterina in Costa, tratt., 246 c. Moncalieri 524
Rosso Ces., avv. proc., 3 v. Massena . . . 855,968-78
Rosso Cesare Vitt., ✠, v.ce-cancell., 82 c. Gio. Lanza 679
Rosso Claudina ved. Masoero 2 c. Princ. Eugenio 447-42-47
Rosso Clotilde ved. Rosa e figlio. 216*bis* v. Duchessa Jolanda 68,82
Rosso Delfina ved Rivaira e figli 48 via Princ Tommaso 443-74
Rosso Domenica, mag. alim., 413 v. Nizza . .563
Rosso Domenico fu Maur. 29 v. Nicola Fabrizi 449
Rosso Dom., Carlo e Maria 9 c. Novara . 422
Rosso Dom. merc.-sarto, 6 v. S. Massimo 24,343
Rosso E , pizzic., 24 v. Monginevro 568
Rosso Edoardo e cons. 41 v. Feletto. . . 74
Rosso E. e N., profumieri 27-51 9 v. Pietro Micca 402-07
Rosso Emanuele, avv., 3 v. Massena 794
Rosso Emilio, rappr., 19 v. Carlo Alberto. . .485
Rosso Emma, seteria, 4 c. Emilio 448
Rosso Enrico, oggetti antich., 24 v. Venti Sett. 337
Rosso Eugenio, rappr., 244 c. Reg. Margherit 485
Rosso Ferdin., ispett. assic raz. 8 v. Pio Quinto.
Rosso Francesca mag. alim., 446 c B. Parco . 563
Rosso Francesca, mag. alim., 92 *bis* c. Reg. Margh. 563
Rosso Franc. fu Franc. 370 v. Sappon . . 470
Rosso Franc. fu Giacomo neg. formaggi, 237 c. Francia 76,569
Rosso Franc., falegn., 4 v. Silvio Pellico . . . 383
Rosso F. Paolo e cons. 340-42 str. Mongreno 413
Rosso G., macell., 16 v. della Rocca 585
Rosso G., mag. alim., 3 v. Manzoni 563
Rosso Gabriele, dent. meccan. 50-66 39 via Garibaldi. 4020
Rosso G. B., apol. gas, 6 v. Mazzini 451
Rosso G. B. e Bussu Maria con. 27 v. Sesia 173
Rosso Gemma, maestra mun., 6 v Montecuccoli 948
Rosso Giacinto, rappr. 57-81 9 v. Berthollet . 485
Rosso Giacomo, pizzicagn., 59 c. Vitt. Em. II. 568
Rosso Gioach., veloci , 49 c. Valentino . . .465
Rosso Gio., 6 *bis* c. Vinzaglio 849
Rosso Gio., 49 v. S Anselmo 853
Rosso Gio. 45 v. Polonghera 438
Rosso Gio. fu Franc. 250 str. dei Ronchi . 454
Rosso Gio. geom., 46 v. Lanzo 92
Rosso Gio., geom., impieg., 47 p. Statuto . . 645
Rosso Gio. Ant. fu Gius. 6 c. Valentino 458-84
Rosso Gio., sarto, 24 v. S. Tommaso 342
Rosso Gio , vinaio, 433 v Aosta. 544
Rosso Gio., vinaio, acc. al 3 v. Virle 544
Rosso Goven Em., dott. proc., 25 v. Cernaia . 978
Rosso Gius. fu Gius. 5 v. Pralv. . . 444,854
Rosso Gius. e Angela coniugi 48 v Malone 400
Rosso Gius. e cons. 159 str. Abbadia di Stura 9

Rosso Gius., dott. prof. veterin. 16-00 446 c. Vitt. Em. II *p.* 620,770,897,1033-53-54
Rosso Gius., impieg., 44 v. S. Quintino.
Rosso Gius., impieg. post., 38 c. Valentino . 1096
Rosso Gius., bottigl. 48 v. Moretta 544
Rosso Gius., caffè, 4 v. Torino. 524-29
Rosso Gius., tratt. e mag. alim., 67 str. Pianezza 524-63
Rosso Giuseppe, mag. alim., 5 v. Candia. . .563
Rosso Gius., orolog., 45 v. Gioberti 340
Rosso Gius., parrucch., 4 v. Pio Quinto. . .406
Rosso Gius., persiane e stores, 40 v. Saluzzo e *fabbr.* 23 c. Bramante 347
Rosso Gius., 🚌, prof., 3 v. Massena 904
Rosso Gius.-Alb. 54 v. Oropa 425
Rosso Giust. in Trivero 89 str. Bertolla . 29
Rosso Giuseppina, mag. alim., 424 v. Mad. Crist. 563
Rosso Lorenzo, 5 v. Garibaldi. 840
Rosso Lorenzo 444 str. della Barberina. . 24
Rosso Lucia ved. Cerutti 134*bis* str. Bertolla 29
Rosso Luigi, macell., 5 *er* c Viozaglio. . . .585
Rosso M., modista, 37 v. Barbaroux 307
Rosso Margherita ved. Ormea, drapp. lan., p. Em. Filib. (tett. levante) . . . 317
Rosso Maria Luisa, prof., direttr. Istituto Maffei, 4 v. Ponza, *abit.* 25 v. Montevecchio 953-56
Rosso Maria fu Carlo 27 v. Bertholet . . 28
Rosso Maria fu Franc. 535 str. della Magra 400
Rosso Mario, fabbr. cand. « Joly » 17-43 40 v. S. Anselmo 470
Rosso Mario, neg. vini, 2 v. Rodi. 534
Rosso Maurizio e consorte 63 str. Cavoretto-Moncalieri 54
Rosso Maurizio, neg. fiori, p. Eman. Filiberto (merc. V) 352
Rosso Michele, 46 v. Donizetti 767
Rosso Mich. e cons. 242 str. dei Ronchi . .454
Rosso Ottavia, direttr. Istit., 40 v. Po . .904-37-57
Rosso Pietro, 34 v. Mad. Cristina 4075
Rosso Pietro 32 v. Crescentino. 62
Rosso Pietro, decorat., 49 v. S. Massimo. . .347
Rosso Pietro (Ditta), fiori art., 49 v. Carlo Alberto. 353
Rosso Pietro fu Martino industriale, *uff.* 32 v. Don Bosco, *abit.* 25 v. Montevecchio 92
Rosso Pietro, ✱, 🚌, ten. colonn., 64 c. Vitt. Em. II. 825
Rosso Prospero, vinaio, 21 v. S. Anselmo . .541
Rosso Raffaele acciai 4-49 25 v. Orto Botanico 425,4132
Rosso Roberto, 🚌 rag., 25 v. Montevecchio 94 445-64
Rosso Sebastl., tratt., 64 v. Nole. 521
Rosso Secondina vedova Bosco e figli 474 str. del Campagnino 41
Rosso Siro, latton.-gas., 34 v. Ormea. 450
Rosso Stef., drapp., 49 v Venti Settembre . 317-24
Rosso Teresa ved. Borio 22 v. Balme . . 20
Rosso Teresa, mag. alim., 42 v. S. Quintino . .563
Rosso Valerico, 2 v. Carmagnola 947
Rosso Vinc., 49 v. Bernardino Galliari.
Rosso Vitt., agente post., 34 v. Mad. Cristina.
Rosso Vittorio, alberg., 25 v. Bellezia 514
Rosso e Vanni, fabbr. vermouth e liquori, 68 c. Vitt. Em. II 526
Rosso e Vincenti, liquor. 44-97 17 v. Nizza 527
Rosso V. e C., fabbr. aceto 88 80 180 c. Regina Margherita 542
Rosso Vinc. e C., merc. sarti, 5 v. Roma. . .342-43
Rosso (Ditta), succ. Cerina Cesare, neg. vini 48-74 15 v. Palazzo di Città . . 534-41
Rosso-Bonamore Rina, maestra mun., 4 v. Boucheron. 649,930
Rosso-Ferrero Maria, maestra mun., 76 corso Vitt. Eman. II. . . . . *p.* 920
Rossotti Angela e figlia Faggiotti Caterina 42 str. Pianezza 434
Rossotti Giuditta fu Pietro 366 strada Maddalene 99
Rossotti Gius. 49 v. Cigliano 57
Rossotti Gius., agente post., 2 c. Tortona.
Rossotti Maria, maestra mun., 27 v. Silvio Pellico 928
Rossotti-Ferrero A., panett., 99 v. Cesana . . .580
Rossotto frat. e sor. fu Luigi 75 v. Saorgio 469
Rossotto Carlo, mediat., 27 v. Mazzini 484
Rossotto Elisabetta, mag. alim., 44 c. Novara . 563
Rossotto Gio. 54 v. Pinelli. 436
Rossotto Gius. fu Gius. 20 v. Ceres . . 52
Rossotto Gius. fu Bartol. 375 v. Verolengo. 192
Rossotto Gius. e consorte 64 v. Perosa . . 434
Rossotto Gius., prof. dott., 23 Maria Vittoria.
Rossotto Gius., caffè e rist., 750 str. Stupinigi . 545 4175
Rossotto Maria in Ferrero 90 v. Saorgio . . 469
Rossotto Pietro della Ditta Rossotto Paolo e fratello, ragion., agente cambio, 40 via Arcivescovado 992
Rossotto Teresa, neg. pollame, 20 c. Vercelli . .566

Rossotto Paolo e fratello
(Ditta), ag. di cambio, *uff.* 8-16 42-29 e 13-69 10 v. Arcivescovado 53-14 *borsa.* 297-98,838
Rostagni A., rappr., 4 v. Carlo Alberto e 37-05 4 v. S. Massimo 435
Rostagni Felicita ved. Caramelli, 34 v. S. Anselmo.
Rostagni Luigi, pensionato, 23 c. Inghilterra.
Rostagni di Bozzolo Maria, dott.ssa, 74 via Gioberti 870-74,940
Rostagno Alessandro, macell., 32 v. Antonio Fontanesi 585
Rostagno Carlo 808 str. del Meisino . . 105
Rostagno Dom., 🚌 dott. 17-88 73 corso Vitt. Eman. II 404,868-74,1465
Rostagno Enrico, impieg., 57 v. Magenta.
Rostagno Ester, medium scrivente, 39 v. Giacinto Collegno 1033
Rostagno Eugenia, in egn. mun., 400 c. Vittorio Eman. II 925
Rostagno Felice, neg. ogg. canc. 62-91 34 via Garibaldi 366
Rostagno Felice, sacerdote, 4 v. Gius Pomba.
Rostagno Flavia, tabacc., 6 v. S. Donato . . 659
Rostagno Franc., imp. Catasto, 33 v. Garibaldi. 656
Rostagno Giac., calzol., 265 str. di Lanzo . . .424
Rostagno Gio., parrucch., 48 v. Gioberti. . 406
Rostagno Gius. Ippolito, sacerd., 43 v. Saluzzo . 744 4039-47-49
Rostagno Gustavo, 🚌, ten. gen., 2 v. Gropello.
Rostagno Ida fu Gottardo 308 strada dei Ronchi 454
Rostagno Gio. fu Luigi 43 v. Mongreno 442
Rostagno Luigi, parrucch., 47 v S. Massimo . 406
Rostagno Luigi Andrea, dott., 17 v. Silvio Pellico 905
Rostagno Marcellina, latt., 46 v. Sacchi . . .549
Rostagno Mich. 9 v. Polonghera 438
Rostagno Mich. 32 v. Ant. Fontanesi. . .74
Rostagno Pietro, macell., 54 v. Fréjus. 585
Rostagno Teresa, pettin., 47 v. S. Massimo. . .408
Rostagno Ugo ing., 24 c. Cairoli. . . . 40
Rostagno Ulrica, agiata, 33 v. Garibaldi.
Rostagnot Cater. ved. Gilli 660 str. Brizio . 37
Rostain Elisabetta fu comm. Alfredo 39-84 32 v. Lamarmora 94

Rostain Gius., perito comm., 2 c. Cairoli . *p.* 903
Rostan Alb. industr., 125 v. Nizza . . .420
Rostan Alma, maestra mun., *villa* De Caroli (Sassi) 932
Rostan E. e C., fabbr. cioccolato, *fabbr.* 34-11 125 v. Nizza, *depos.* 9 v. Berthollet, 44 p. Castello, acc. al 29 v. Mazzini . 546
Rosticceria « La Fila », rimp. al 2 v Niotti . .565
Rosticceria Pelota, 65 v. Mad. Cristina 565
Rosticceria Svizzera. 38 v. Accad. Albertina . 565
Rota frat. e sor. fu Franc. 34 v. Vanchiglia 20,188
Rota ved. Ferrero, macell., 43 v. Mazzini . . .585
Rota Angela in Carovagno 66 c. Ferruccio 72
Rota Ettore, 3 v. Ormea 4057-467
Rota Gio., 🚌, prof. rag. Banca Commerciale . 4442
Rota Luigi, calzol., 68 c. Vitt. Eman. II. . . .424
Rota Margh. in Braiotti 87 v. Bologna . 33
Rota Maria mag. alim., 84 c. Ponte Mosca 439,563
Rota Maurizio, mag. alim., 46 v. Amerigo Vespucci 563-68
Rota Severino (Instit.) 7-9 p. Carlo Felice 464,4027
Rota Teresa, latteria, v. Accad. Albertina angolo v. Princ. Amedeo 549
Rota e Giva, cartoline illustr., 3 v. Ormea . .367
Rota e Vergano, acciai, 46 c. Napoli . . . 437-52
Rota (nob. di) Arturo, Dirett. tecn. Riunione Industrie Tecn. Chim. 87-06 24 v. Monte di Pietà.
Rota (nob. di) Gius., Dirett. ammin. Riun. Industrie Tecn. Chim. 87-06 24 v. Monte di Pietà.
Rotellini Federico, rag., 2 v. S. Teresa.
Rotolo Ersilia, sarta, 8 v. Carena 340
Rotta Aless., aiut. Dogana, 34 v. Beaumont . .658
Rotta Alessandro, forn. per automobili 30-13 47 v. Andrea Doria 468
Rotta Enrico, 44 v. Sacchi.
Rotta Gius., 🚌, dott. in chim. 14-43 39 v. Carlo Alb., *uff.* 13-18 23 v. Bologna . . . 868-74 4047-436
Rotti Angelo, latton., 39 v. Garibaldi 450
Rotti ved. e Brizio Matteo, alberg., 11 v. Nizza 545-24
Rotunno Mich., nastri e pizzi, 2 v. Genova . .300
Rouge Clement, rappr., *abit.* 4 c. Palestro.
Rouge C. e C., rappres. 14-32 4 v. Arcivescovado. 488-89
Rouge Enrico e C., torrefaz. e vendita del caffè 62-37 24 v. Carlo Alberto 398
Roussette Giulio, 🚌, 2 v. Ponza 444
Roussy Paolina, 21 v. Vittorio Amedeo II. . . .804
Routier Autonomo Italiano, 33 v. Crist. Colombo 4068
Roux Ern., maestra mun., 45 v. S Secondo 824,926
Roux Oscar, 🚌, avv. pubblic. 48-71 45 via S. Secondo. 844,4034-42
Roux e Viarengo (vedi *Soc Anon. tipografica Editr. Nazionale*).
Rovagna Adel. in Rastelli 24 v. S. Quintino 440-54
Rovagna Bartol., poll. e selvagg., 5 c. Belgio . .566
Rovaretto Gius., 13 v. Caselle. 308
Rovarino Bernardo, latton., 34 v. S. Domenico . 450
Rovasenda di Rovasenda conte Alessand., ◆, cavaliere di gran croce 🚌, comm. della Legione d'Onore di Francia, avv. senat. del Regno 33-51 32 c. Vitt. Em. II 598 600,968,1449-20-28-54
Rovasenda di Rovasenda nob. Alessina vedova Quadro di Ceresole 38-98 6 via Arcivescovado 77,424
Rovasenda di Rovasenda cont. Alice n. dei baroni Andreis 33-51 32 c. Vitt. Em. II. . 499
Rovasenda di Rovasenda nob. Amedeo 38-98 6 v. Arcivescovado 46,51,747-48-38,954
Rovasenda di Rovasenda nob. Carlo Iberto, Isabella e Ludovico, 64 c. Re Umberto.
Rovasenda di Rovasenda cont. Carolina Giulia n. Nix Ashburner, 64 c. Re Umberto.
Rovasenda di Rovasenda nob. Elisa, Alessina e Giuseppina, 6 v. Arcivescovado.
Rovasenda di Rovasenda nob. Em. 38-98 6 v. Arcivescovado . . *p.* 46,51,754,849
Rovasenda di Rovasenda e di Mellerio conte Luigi Casimiro, 🚌, 64 c. Re Umberto.
Rovasenda di Rovasenda nob. Maria n. Biandrate di San Giorgio 38-98 6 v. Arcivescovado.
Rovasenda di Rovasenda nob. Maria n. Trivulzio 38-98 6 v. Arcivescovado . 756,847
Rovasenda di Rovasenda nob. Melania in Galleani d'Aglianò, 6 v. Arcivescovado.
Rovasenda di Rovasenda conte Vittorio, avv., e nob. Eleonora, Paolo e Carlo Baldovino 33-51 32 c. Vittorio Emanuele II.
Rovatti Andrea, sellaio, 74 c. S. Maurizio . . 334 418-72
Rovatti Carlo, impiegato, 10 v. Burdin 4442
Rovatti Carlo, 2 c. Quintino Sella 4440
Rovatti Mario 22 v. Mondrone 444
Rovatti Mario, mag. alim., 2 v. Ciamarella . . .563
Rovea Camillo, dott., proc., 5 v. Valeggio. . .978
Rovea Gio., ingegn., prof., 4 v. Pabamaglio 902-45
Roveda Luigi (eredi) 62 c. Duca di Genova 68
Roveda Vittorio, oref. e gioiell., 55 v. S. Massimo 340
Rovei frat. sor. fu Luigi 209 str. dei Ronchi 453
Rovei Carlo, barc., 296 str. Moncalieri 543
Rovei Carlo fu Dom., barc., 487 c. Casale . . . 543
Rovei Enrico fu Maur. 84 str. Cavoretto-Moncalieri 54
Rovei Franc. (eredi) 40 v. S. Rocco (Cavoretto) 464
Rovei Gius. di Ant. 7 v. Pollenzo. 438
Rovei Gius., pizzic., 6 v. ai Ronchi. . 563,828,1474
Rovei Martino, falegn., 26 v. Orto Botanico 383
Rovei Maurizio di Antonio 5 v. Boves 35
Rovei Maurizio 490 *bis* v. ai Ronchi (Cavoretto) 828
Rovej frat. fu Fel. 563 str. Val Patonera 485
Rovej frat. e sor. fu Gio. 296 str. Moncalieri 440
Rovej Enr. fu Ant. 7 v. San Rocco 464
Rovej Giacomo, 449 v. Lanzo 4469
Rovej Giovanna ved. Rovej 564 str. Val Patonera 485
Rovej Giuseppina, fu Ant. in Ballor 7 via San Rocco 464
Rovella Bened., uff. giudiz., 72 v. Saluzzo . . 679
Rovella Domenica 2 c. Orbassano 423
Rovella Roberto, 65 v. Belfiore. 4079
Rovelli Ant., agiato, 30 v. Mercanti.
Rovelli Giuseppe, ing. 48 76 7 v. Napione . 986
Rovelli Luigi avv., ten., 42 v Po 684
Rovelli Margherita, tabaccaia, 49 p. Castello . 659
Rovelli Tersillo, imp. ferr., 38 v. Sacchi . . . 4402
Rovellotti Gio., avv. prof., 40 v. S. Secondo . 4055
Rovera sor. di Giov. 39 v. Vincenzo Vela 496
Rovera Ant. di Giacomo 39 v. Vinc. Vela 196
Rovera Costanzo 49 v. Princ. d'Acaja . 443
Rovera Natale, ing., 72 c. Reg. Margherita . . 658
Rovere (*vedi* della Rovere).
Rovere Adele, tabacc., 4 v. Saluzzo 659
Rovere Alb., elettr., 44 c. Princ. Oddone. . . 432
Rovere Carmela, maestra mun., 8 v. Pietro Micca 942
Rovere cap. Edoardo fu Stef. e sor. 6 via S. Francesco da Paola. 460
Rovere Emma, prof. musica, 7 v. Bern. Galbari . 960
Rovere Ettore di Clem. maestro musica, 7 v. Bernardino Galliari 26,960

Rovere Evasio, orefice, 8 v. Pietro Micca *p.* 339,4061
Rovere Fortunata, stiratr., 24 v. S. Chiara 326
Rovere Giac. Vitt., ing., 84 v. Massena . 986,4064
Rovere Gioach., prof., med.-chir. 88-99 45 v. Baretti 735-37,884-88,1015-18
Rovere Gio., 109 v. Caraglio 872,1473
Rovere Gio., merc.-sarto 87-51 23 p. Castello. 343 4088-474-76
Rovere Gius., 60 c. Princ. Oddone 776,839,943-44 1087
Rovere I or. medico-chir., 45 c. Vinzaglio, *abit.* 87-00 52 v. Montevecchio . . 416-96 640-4045
Rovere T., biancherie, 7 v. Roma . . . 324,444
Rovere Ansaldi e C., metalli prez. 47-01 9 v. Carlo Alberto 338
Rovero Antonio 29 str. Val Patonera . .485
Rovero Emilio, ing., 62 c. Vittorio Eman II.
Rovero Gius. Emilio, ispettore tecnico Azienda elettr. municip., 42 c. Vinzaglio . . 627,820
Rovero Isidoro, capitano 3-98 7 v Giannone.
Rovero L., impieg. telegr., 4 c. Castelfidardo. 1094
Rovero Maria, tabacc., 4 gall Subalpina . . .659
Rovero Mario, chim.-farmac. 37-41 39 corso S. Maurizio, *abit.* 24 v. Montebello . 1024-27
Rovero Onorato, neg. vini, 2 v. Valdieri . . 534
Rovero-Sattanino Maggiorina, levatr., 350 strada Al badia di Stura 637
Rovesti Enrico, verif. pesi, 60 c. Principe Oddone. 656
Roveta Ern , 60 v. S. Quintino 658
Roveta Terenzio 7 v. Motterone 417
Rovetta Giovanna, 3 v. Clemente. 834
Rovetti Adolfo, 59 v. Massena 684
Rovetti Carlo, ✱, 🚌, capo uff. mun., 25 via Cernaia 640,849
Rovetto coniugi 45 v. Chiomonte. . . . 55
Rovetto Clemente, latteria, 4 v. Asti 549
Rovetto Maria, cartol., 14 v. Baretti 366
Rovetto Natale, 55 v. ai Ronchi (Cavoretto) . 828
Rovey frat. e sor. fu Luigi 68-70 strada di Lanzo 93
Rovey sorelle, neg. frutta, 5 v. Andrea Doria 573 76
Rovey Ettore geom., 188 str. ai Ronchi . 454
Rovey Franc. fu Luigi 448 str. ai Ronchi . 154
Rovey Giacomo 🚌 dirett. agen. del *Corriere della Sera* 12-15 54 v. Venti Sett., *abit.* 3-07 50 v. Cavour . . 5 ,409-45-78 3 6,486,994,4084
Rovey Giacomo fu Luigi 39-56 72 str. di Lanzo 93
Rovey Giorgio fu Luigi 72 str. Lanzo . .93
Rovey Gius., 4 p Eman. Filiberto 4076
Rovey Gius. fu Luigi e madre 72 str. Lanzo 93
Rovey Giuseppe, neg. uova e burro 56-99 p. Eman. Filiberto (tett. levante) . . .554
Rovey Lodov. fu Luigi 493 str ai Ronchi 453-54
Rovey Maurizio 490 *bis* str. ai Ronchi . 154
Rovey Orsola ved. Mulatero 44 v Chaberton 53
Roviera Gius., 72 v. Cesana. 832
Roy Elisa, maestra di musica, 6 v. Carlo Alberto 959
Royal Exchange, soc. assic. 87-85 3 v. Montevecchio. 478
Rowing Club Italiano (Regio), 22 v. San Francesco da Paola 1060
Roz Pietro Vice., avv., 44 v. Corte d'Appello 968-78
Ru Gius. di Matteo 50 v. Barolo. 23
Rù Martino, corriere, rist. S. Giors, 4 v. Borgo Dora 495-97
Ruà coniugi, mag. alim., 49 v. Cinischia . . .563
Rua frat. fu Gius. 234 str. del Cartmann. . 46
Rua frat. fu Pietro 30 vic. di Valsalice . 487
Rua Bartolomeo e Luigi 234 str Cartman 46
Ruà Carlo, 🚌, ten. colonn., 6 v. della Rocca *p.* 686
Rua Cesare e Gay Angela coniugi 87 str. ant. di Rivoli 454
Ruà Ernesto, orefice, 35 v. Roma . . 338-39-40
Rua Giorgio, panett., 22 v. S Giulia. 580
Rua Gius. fu Gius. 60 str. Mongreno . . .443
Rua Gius., neg. frutta, p. Bodoni (serraglio). . .573
Rua Lucia in Fiana 137 str. C orgne . 64
Rua Maria, linger., 9 c. Siccardi 345
Rua Maria ved Bo 234 s r. Cartman . . . 46
Ruà Marietta ved., chincagl. 4 v. Ariosto . .332
Rua Modesto, tratt., 60 v. S. Donato. . . . 522
Rua Pietro, tratt., 223 str. Cartman 522
Rua Vitt., avv., ispett. ferr., 7 p. Solferino . .4102
Rua Ognissanti, neg. trine 37-57 2 v. Garibaldi. 299,300
Rua Carlo e C. succ. Bertet, ferram., ottonami ed artic. casalinghi 39-47 42 via Roma 3 4,439
Ruà-Timermans Teresa, agiata, 10 v. della Rocca.
Ruaro G. e C., coloniali, 161 v. Nizza. . . .525
Ruata Annibale, dott., 31 v. Lamarmora.
Ruata Enea, dott.-farm., 42 v. Massena e 26 v. Cernaia 4024
Ruatta Angela, affittacam., 38 v. dei Mille . .484
Ruatta Arturo, avv impieg. ferrov., 43 v. Gioberti
Rubat-Ciagnus Bartol. 6 v. Desana. . 66,494
Rubatti Pietro, impres., 32 v. Lauro Rossi. . .390
Rubatti Vittoria, tratt., 3 c. Stupinigi 546
Rubat o frat., velocip., 43 c. Ponte Mosca . . .465
Rubatto A. e M. frat., macchine industr. 32-26 4 v. Passalacqua 452-86
Rubatto Enrichetta in Stanchino 2 via Chaberton 53
Rubatto Gio., fabbro ferr., 228 c. Regina Margh. 474
Rubatto Giuditta, maestra mun., 8 v. Susa 920
Rubatto Giulio fabbr. mob. legno, 7 v. Mazzini, *segheria* 16 v Bidone 473-80
Rubatto Maria, merc. e tel., 20 v. Pallamaglio. 322
Rubatto Michele 499 str. Bertolla . . . 29
Rubatto Tomm., 46 v. Ormea. 846
Rubatto Tomm., neg. mobili, 4 e 7 v. Cottolengo 374
Rubatto-Bracco Linda, direttrice Istituto, 76 c Vittorio Eman II e 9 v Billini . 952
Rubbi no Pietro, fabbric. palchetti 46-69 46 v. Giannone 380
Rubei coniugi, salsamentari, 18 p. Vitt. Em. I .568
Rubella Bartol., med.-chir., 9 v. Po . . 4015-19
Rubeo Dom., uff. telegr, 33 v. Vanchiglia . .4093
Rubeo Lor., legnami da lavoro, 26 v. Giaveno . 379
Rubeo Silvio, 🚌, 2 p. Castello. 898
Rubeo e Cavagnino, caffe, 10 v. Cavelle . . 524-49
Rubery Mister Horace L., uff. tram z., 23 via Bertola e 20 v. Pietro Micca 479,957
Rubiano Teresa 34 v. Canova 42
Rubic Mario, avv , 47 v. Valperga Caluso . 968-78
Rubietti Gio., calzolaio, 23 v. Cibrario. . .424
Rubiglio Gio. 486 str. di Nizza 424
Rubin-Barazza Carlo me l. chir. 84-18 20 v Cernaia . . 100-03-45 797,935 4015-18
Rubin-de-Cervin nob. Fanny in Pateri, 2 via Andrea Doria
Rubini Ant., imp. post., 52 v. S. Quintino. . 4096
Rubini Arnaldo, imp. ferrov., 33 v. S Franc. da Paola.
Rubini Luigi, imp. post., 23 v. Bologna. . . . 4093
Rubino, affittacam., 38 c Vitt. Em. II 484
Rubino coniugi 32 str. dei Ronchi. . .453
Rubino frat. e sor. fu Gius. 246 str. dei Ronchi 454
Rubino frat. fu Fedr 38 v. della Rocca .454
Rubino vedova 40 v. Caselle 48
Rubino Alb. e Gius. 32 str. dei Ronchi . .453

Rubino Ambrogio, ✱, 🚌, cons. Corte Cassaz., 4 c. Presid. Wilson . . . . . *p.* 675
Rubino Andr. fu L. 252, 258 str. ai Ronchi 154
Rubino Ant. fu Felice 260 str. dei Ronchi. 454
Rubino Antonio fu Luigi 12 str. ai Ronchi 453
Rubino Carlo, 27 v. Leguano 4078
Rubino Carlo 482 str. del Campagnino . 44
Rubino Carlo 274 c. Moncalieri 440
Rubino Carlo Luigi soc., 4 v. Brugnone . 38
Rubino Carlo Sebast. 24 v. Massena 83,403
Rubino Edoardo, 🚌 prof., scult. e pitt., cons. com., 45 v. Asti, *s.* 43-83 al 17 . 48 605-06-07-39-40-41,867,50 0-02-44-46 1002 48-72-84
Rubino Ern., 🚢 2 v. Milazzo e (Netro). . 407 424-22-28-29
Rubino Franc. 237 str. dei Ronchi . .453
Rubino Franc. fu Ant., panett., 42 str. ai Ronchi 580
Rubino Franc., med. chir., 24 v. Massena. 4045-49
Rubino Gaspare e cons. 238 str. dei Ronchi 154
Rubino Giovanna in Ferrero Giacomo e Luigia 12 v. Mompantero 409
Rubino Gius., 3 v. Massena. 4058
Rubino Gius., imp. post., 43 v. S. Anselmo . .4096
Rubino Ippolita, imp. post., 43 v. S. Anselmo .4096
Rubino Margh. fu Ant. 182 str. dei Ronchi 454
Rubino Maria, foraia, 89 c. Reg Margherita . .352
Rubino Orsola Rosa in Lupo 323 str. dei Ronchi (regione Fontana 454
Rubino Pietro, 🚌, magg., 38 v. della Rocca. 694
Rubino Vic. fu Franc. 402 str. Cavoretto-Moncalieri 54
Rubino di Netro Ern., 🚌 44 v. Gropello . 88
Rubiola frat. 44 v. Creva ucre. 63
Rubiola frat. e sor. di Ant. 975 str. Fossata 75
Rubiola frat. e sor. fu Matteo 5 p. Madonna di Campagna 99
Rubiola sor fu Maurizio 72 v. Fossata 75,442-59
Rubiola sorelle 43 v Aosta 45,422
Rubiola Angela 33 c Novara 422
Rubiola Angela Dom.a 2 v. Monte Rosa . 445
Rubiola Annetta in Grilla 9 v. G Grassi. 87
Rubiola Carlo fu Carlo 22 v. Ceva . . . 53
Rubiola Cesare fu Ant. 87-62 45 v. Consolata. 49,60,85,4453-70
Rubiola Domenica 33 c Novara 422
Rubiola Domenico fu Giov. 25 strada vicinale delle Basse di Dora 23
Rubiola Giovanna in Garetti, fabbr. ghiaccio 64 54 72 v Fossata 534
Rubiola Gio di Lor.e consorte 47 v. Boccardo 32
Rubiola Gio., ghiaccio 64-54 2 v. Fossata.
Rubiola Ignazio 20 v. Exilles 70
Rubiola Luigi 15 v. Consolata . . . 49,60,85
Rubiola Luigi, drogh., 214 corso Regina Margherita 412,580
Rubiola Maria in Canuto 63 c. Principe Oddone 442
Rubiola Petronilla, maestra mun., 6 c. Duca di Genova. 902-04-06-07
Rubiola Pier. Francesco, farm., 63 via Madama Cristina 4024
Rubiola Pietro e Franc. fu Gius. 79 via Gravere. 87
Rubiolio Gio., spazzat., 486 str. Basse Tingotto 24,394
Ruckstuhl Ernesto, 44 v. Corte d'Appello 4080
Ruda Berchiella, 90 *bis* c. R g. Margherita . .563
Ruebel-Bronze Ltd., 47 c. Venezia 439
Ruella Annetta 52-70 pasticc., 26 v. Cernaia 545
Ruella Eug. fu Gius. 246 c. Moncalieri . 440
Ruella Felice, vetri e crist., 43 v. Basilica . .349
Ruella Gio., geom., aiut. ing., 71 corso San Maurizio . . . . . *p.* 653
Ruella Giuseppe, modes e novità, 40 p. Castello . 365
Ruella Michele, fabbro ferr., 49 v Vanchiglia . 474
Ruella e Bosco, sete ie, 44 v Cesare Battisti . 299
Ruffa Gugl. contab. ferrov. Stato, 54 v. Sacchi 827
Ruffato Pietro, magaz. alim., p. Emanuele Filiberto (tettoia ponente) 569
Ruffatti G., bianch., 2*bis* v. Accad. Scienze 324-25
Ruffatti Gio. macell., 54 v. S. Quintino. . . .585
Ruffatto coniugi 35 v Benevento. . . . 28
Ruffatto G. A., rivend. pane, 23 v. Superga. .580
Rufina A., macell., 7 c. Brescia 585
Ruffina Carlo, macell., 24*bis* v S. Donato . . .585
Ruffina Donato, macell., acc. al 445 c. Reg. Margherita 585
Ruffinati famiglia, 39 v. Gioberti.
Ruffinelli Ignazio, 🚌 avv., 92 str. Cavoretto-Moncalieri 54
Ruffinengo coniugi, panett., 78 c. Vitt. Em. II. 580
Ruffinengo G., sarto, 8 v. Roma 342
Ruffinengo Giacomo, impieg., 21 v. Po . . .689
Ruffinetto Gio., 27 v. Bern. Galliari. . . 850,4156
Ruffini A., calzolaio, 46 v. Po 424
Ruffini Alfr., ing., 2 v. Papacino 4450
Ruffini Franc. ed Edoardo 22 v. Principe Amedeo 444
Ruffini Franc., ✱ ✲ avv., prof senat. del Regno, cons. comun. 32-76 22 v. Princ. Amedeo . 598,600-03 06-38-44-73,704-0 -08,857 865-69-70-76-84-95,948,4048-85
Ruffino (*vedi* Bosco di).
Ruffino frat e sor. fu Ant. 55 v. Goffredo Casalis 86
Ruffino Agnese fu Ipp. 43 v. Barbaroux 24,452
Ruffino Albino, latteria, 30 v. Montebello . . 549
Ruffino Angelo, latteria, 7 v. Tarino 549
Ruffino Ettore, velocipedi, 34 v. Po 465
Ruffino Franc. 40 v. Caserta 48
Ruffino Gaetano med.-chir. 82-93 47 via Carlo Alberto 442,950,4045-49
Ruffino G. B., 4 c. Farini 4442
Ruffino Gian-Massimo fu Ipp. 45 v. Mazzini 405-52
Ruffino Gio., 25 v. S. Secondo 846
Ruffino Gio. B., carte da parati, 24 v. S. Teresa 363
Ruffino Gius., caffe, 24 c. Regio Parco . 524-41
Ruffino Gius., panett., 493 v. Nizza 580
Ruffino Livio fu Franc. 40 v. Alpignano . 42
Ruffino Lor., mercerie, 6 v Rosine 332
Ruffino Lucia 66 str. Bellacomba. . . . 26
Ruffino Luigi fu Gius. 30 v. Ascoli . . 47
Ruffino Luigi fu Ipp. perito, 43 v. Barbaroux 24 26,452,995
Ruffino Maria, rag., prof., 29 c. Oporto . . . 957
Ruffino Marianna ved. Ramella 49 v. Bidone 34
Ruffino Michele, 29 c Oporto.
Ruffino Michele, costruz. in ferro, 87 v. Gioberti. 474
Ruffino Paola, mercerie, 7 v. Tarino 322
Ruffino Teresa fu Ipp. 45 v. Mazzini . 405-52
Ruffino Virginia, insegn., 14 p. Soferino . .942
Ruffinoni Daniele, ing., 40 v. Monte di Pietà . 986
Ruffinoni Maria ved., agiata, 8 v. Monte di Pietà.
Ruffoni Enr., 🚌, ing., *studio* 10 v. Juvara *abit.* 5 c. Palestro 986,4080
Ruffoni Giovanna, maestra mun., 5 c. Palestro . 918
Ruffoni Luigia ved. Morra, drogh. e tabacc., 49 v. Macerata 412,660
Ruga Pietro, chirurgo dent., 32 v. Lagrange 758,4020
Ruga Rosa, drogh., 7 v. S. Franc. da Paola . .442
Ruggeri Carlo, ing., 41 c. Inghilterra 668

Ruggeri Consolata, sartoria, 2*bis* v. Vanchiglia *p.* 344
Ruggeri Gius., prof., 34 c. Francia 945
Ruggeri Pietro, calzol., 36 v. Cernaia 424
Ruggero Secondo 207 v. ai Ronchi . . . 453
Ruggia Luigi 6 v. Vestigne 493
Ruggia Luigi, geom., 78 c. Reg. Margherita . . 656
Ruggia e Garesio, alberg. **27-33** 2 c. Ponte Mosca 345
Ruggiu Maria, ricev. postale, 122 v. Nizza . 4096
Ruggero Andrea, archiv. Intend. Fin., 6 via Balbis 655
Ruggiero Ida, maestra mun., 27 c. Valentino 927
Ruggiero Orazio, ispettore scol., 27 corso Valentino 646,824
Rühl Carlo, dott. med.-chir. ostetr. **36-84** 2 v. Sebastiano Valfre.
Rulu Agostino, dott., proc., 8 *bis* v. Fabro . . 978
Rulle coniugi, macell. carne equina, 43 via Valperga Caluso 586
Rumi Ang., 44 v. Princ. Amedeo 944
Ruo coniugi, pianoforti, 7 v. Bernardino Galliari 376-77
Ruo Cristina, prof. musica, 7 v. Bernardino Galliari 959-60
Ruo-Piccatti Maria, liquor., 40 v. Sacchi . . 529
Ruoredda Gius. fu Gio. 207 str. Francia . . 76
Ruota Italia, Brevetti Ferrabino **22-52** 45 v. Cernaia. 469
Ruotificio Italiano **29-85** 8 v. Vochieri 200 444-69-70,1432
R.U.P.E. Brevetti, termosif. autonoma **19-88** 2 *bis* p. Madama Cristina 393
Rusca ved. Oddone, drapp. e lan., 4 v. Lanino . 317
Rusca Gius., fu Gius. 24 v. Montevecchio 28 94,445,1476
Ruscazio Carlo, avv., 4 v. Saluzzo 968
Ruscazio Emilio, ing. **87-93** 27 via Bogino 472,986
Ruschena Abele, impieg. post., 34 v. Mad. Cristina 1095
Ruschena Feder., geom. sottotenente, 10*bis* via Bern. Galliari 689
Ruscone Anna in Caviasso 67 v. Villafranca 495
Ruscone Ant., disegn., 2 v. Ricotti.
Ruscone Gius., frutta e verdura, p. Emanuele Filiberto (merc. III) 573
Ruscone Gius., legat. libri, 17 v. Madama Cristina 364
Ruscone Lodov., frutta e verd., p. Eman. Filib. (merc. III) 573
Ruscone Luigi fu Bernardo 23 *bis* via Ormea. 22,424,507-12
Ruscone Luigi Giacinto, vettur., 46 p. Carlo Felice. 508-09
Ruscone Stef., frutta, e verd., p. Eman. Filiberto (merc. III) 573
Rusconi Alfr., commerc., 4 v. Gropello. . . . 997
Rusconi Candida, fornit. sarti e mod., 3 via S. Maria 304
Ruspa Gio., med.-chir. assist. Policlinico, 2 v. Barbaroux 18,848,1045-49
Ruspaggiari Gerolamo, dott. farm., 5 v. Stelone 1024
Ruspini Pietro, 10 v. S. Benigno 1077
Ruspino F., fabbr. insegne **23-91** 3 v. S. Anselmo 344,1117
Ruspino G., fabbro ferraio, 44 v. San Massimo. 474
Ruspoli donna Eva, 74 c. Vittorio Emanuele II.
Russiano Gemma, prof.ª, 30 v. Gioberti . . . 907
Russiano Perla, dott., 30 v. Gioberti. . *p.* 903-04
Russiano Tullia, farm., 30 v. Gioberti . . . 1024
Russo Antonino, dott., vice commiss. P. S 44*bis* v. del Deposito 648
Russo Gius., uff. telegr., 2 v. S. Anselmo . . 1096
Rustichelli Eleuterio, neg. frutta, 4 v. Gioberti . 573
Rustichelli Felicita ved. Pasqualina 4 via Pomaro. 438
Rustichelli G., velocip., 14 *bis* c. R. Parco. . . 465
Rustichelli Gio., 45 c. Orbassano 827
Rustichelli Giuseppina 33 v. Foggia . . . 73
Ruston Proctor e C., macchine, 86 v. Nizza . 452
Ruto Carlo, parrucch., 8 c. Casale 406
Ruzzi Mario, 44 v. Goito. 656
Ruzzo Franc. negoz. vino, 8 v. Brandizzo 36,443,534-41

S

Sabatini Ant., capo uff. post., 3 v. Schina *p.* 4093
Sabbadini Lodovico, geom., 4 v. Luserna. . 990
Sabbatini Carlo, avv.-proc., 24 c. Oporto . 830,978
Sabbione (*vedi* Provana del).
Sabbione Baldass., avv.-proc., 45 v. S. Chiara 968-78-97
Sabbione Venanzio, avv.-proc., cons. prov. **35-81** 45 v. S. Chiara . . . 654-73,742-49 968-78-97,4085
Sabbioni Luigi, rappr. **48-24** 24 v. Alfieri 488
Sabelli Annibale, ing., 31 v. Vinc. Vela 669,874
Sabioni frat., rappr. pell. e calzature **47-84** 56 v. Maria Vittoria 486
Sabre Carlo dentista **21-37** 44 v. Garibaldi. 24,4020
Sabre Gius. drogh., 92 c. Vercelli . 494,398,563
Sabre Maria, 92 c. Vercelli.
Saccaggi, sart., 26 v. Princ. Amedeo 305
Saccaggi Carlo G. S., impieg. Banca Commerciale Ital., 54 c. Oporto.
Saccaggi Pietro, geom., 73 c. Reg. Margherita . 990
Saccarelli Camillo, avv., giudice Tribunale, 6 v. S. Tommaso e 42 v. Piffetti. 24,468,676
Saccarelli-Bonino Paola 9 v. Saccarelli. 456
S.A.C.C.E.D. (V. in *Soc. Comm.: Coop. Catrame e derivati*).
Sacchero e Brunati, rivend. giorn., 30 v. S. Donato 355
Sacchero e Malanetto, pesi e mis. **62-92** 23 v. Nizza. 472
Sacchetti Adamo, cuoi e pellami, 40 v. Saluzzo. 416
Sacchetti Ant., cappellaio, 10 v. Bogino . . . 308
Sacchetti Gius., utensili agric., 43 v. S. Anselmo 453
Sacchetti Rosa, maestra mun., 39 c. Pr. Oddone . 948
Sacchetto G., vinaio, 123 v. Madama Cristina . 544
Sacchi Carlo, custode, palazzo Carignano . . 859
Sacchi Ezio, sotto-ispett. ferr., 9 v. Baretti . 4100
Sacchi Felice, artic. da viaggio, 62 v. Venti Settembre 448
Sacchi Franc., ing. **21-86** 49 corso Francia 460,1142
Sacchi Gius., medico prov. **20-26** 45 v. della Zecca . . 644-45-47-72,739,1055
Sacchi Michelang., ing., rappr. macch., 38 corso Valentino 486,986
Sacchi Teresina, maestra mun., 12 v. Consolata 649,928
Sacchi-Guggi Alcea, maestra mun., 64 v. Magenta. 778,928
Sacco frat. fu Luigi 35 v. Carlo Alberto 44,405
Sacco frat. e sor. fu Cesare 5 v. Cavour . 436
Sacco sorelle, lingeriste, 41 c. Valentino . . . 345
Sacco A. D., rappr., 4 v. Rossini. 485

Sacco Adel. ved. Scavarda 6 v. S. Giulia. *p.* 466
Sacco Alb., appl. R. Prefett., 85 c. Princ. Oddone 643
Sacco Alessandro avv., 30 v. Orfane . . 424
Sacco Alfonso, 10 c. Principe Oddone 835
Sacco Anna 46 str. Lucento 97,492
Sacco Annibale 4 v. Rossini 455
Sacco Augusto, prof., 2 c. Ferruccio. 951
Sacco Augusto, panett., 43 v. Venti Settembre e 46 v. Artisti 580
Sacco Carlo, dott., 42 v. S. Secondo 692,806,1045
Sacco Carlo, impieg., 6 v. Princ. Amedeo. . 858
Sacco Carolina, edic. giornali, ang. vie Carlo Alberto e Andrea Doria 354
Sacco Caterina fu Gius. Raff 4 v. Giacinto Avet 49,442
Sacco Cesare, drogh., 47 c. Valentino . . . 412
Sacco Dario, affitta cav. e vett., 84 v. Nizza, *uff.* **3-57** ang. c. Vitt. Eman. II e via Nizza 507-08-09-40-42
Sacco Domenico, 44 v. Garibaldi. 4065
Sacco Emanuele, 35 v. Carlo Alberto e 44 v. Amedeo Avogadro 44 405,784,1072
Sacco Emilio rag., 30 v. delle Orfane . . 424
Sacco Ettore, macell., 44 v. Botero 585
Sacco Evasio, Giovanni e Natale frat 41 v. Passalacqua. 430
Sacco F. C., messo-esattor., 47 v. Po . . . 364,494
Sacco Federico, prof., 18 c. Vittorio Emanuele II . . . 490,860-65-74-86-92-94
Sacco Federico, titolare uff. post. n. 4, 40 via Gasometro, *abit.* 12 v. Sacchi . . 848,1096
Sacco Felice, legatore, 47 v. Po 364
Sacco G. B., drogh uere, 22 v. Genova . . . 402-12
Sacco G. B. e Baratto Maria coniugi 41 corso Orbassano 423
Sacco Gio. (eredi) 9 v. Montanaro . . . 443
Sacco Gio., panett., 38 v. Gioberti. 580
Sacco Giulio, ing., 5 v. Cavour 1049
Sacco Gius., calzol., 23 v. Mad. Cristina . . . 420
Sacco Gius., cuoi e pell., acc. al 26 c. S. Maurizio 416
Sacco Luigi, 34 v. Susa 777
Sacco Luigi, neg. mobili, 46 v. Maria Vittoria 373-74
Sacco Luigi, olio e salumi **46-36** Docks Torino Dora, pad. *D.* 552-70
Sacco Luigi, rifinit. pelli **31-04** 6 *bis* v. Cuneo 414-15
Sacco L. M., negoziante, 14 v. S. Franc. da Paola.
Sacco Marcello, vinaio, 69 v. Nizza. 536
Sacco Nicoletta fu Clem. 15 str. Cavoretto-Moncalieri 49,442
Sacco Sec., fu Biagio 442 str. Bertolla. . 30
Sacco Secondo, alb. e stall., 464 str. Vercelli 507-15
Sacco Vitt. e consorte 442 str. S. Margherita 467
Sacco Vittorio, vinaio, 442 str. S. Margherita . 544
Sacco-Bettazzi Elvira, maestra mun., 42 via Maria Vittoria. 923
Sacco-Oytana Emilia, ispettr., 31 c. Siccardi 764-63
Sacco-Oytana Gustavo Alessandro, avvocato, 31 c. Siccardi. 705-63-78
Sacco-Quaglia Faustina, agiata, 18 c. Vitt. Em. II.
Sacco-Scanagatti Adele 13 v. Marna. . . 403
Saccone Gio. 45 v. Lemie. 94
Saccone Gio., smalt. **42-19** 47 v. Bidone. 342-44
Sacconi Gio., verniciatore, 47 v. Belfiore . . 346
Sacconi Gius. e cons. 35 v. Ant. Fontanesi 74
Sacconi Gius., macell., 35 v. Ant. Fontanesi . 585
Sacconi Gius. fu Luigi macell., 44 via Maddalene 99,458,585
S.A.C.E.L. Curvatura Evaporizzazione legnami (V. in *Soc. Comm.*).
Sacerdote frat. 765 str. Lanzo 92
Sacerdote A. (Successori di), mode e novità **26-44** 27 v. Roma . . . . *p.* 305-13-14
Sacerdote Adolfo, in., 64 c. Casale. 986
Sacerdote Alb., avv. **85-40** 18 v. Sa chi.
Sacerdote Alberto, rag., fornit. milit. **40-70** 66-68 v. Cervino **46-06** *abit.* 36*bis* via Cibrario 343,992-99
Sacerdote Alberto Ang., avv., 26 v. Valeggio . 968
Sacerdote Alice in Momigliano 45 v. S. Vito 469
Sacerdote Ang. fu Emilio, avv.-proc., 54 corso Re Umberto e 26 v. Valeggio . . 974-78
Sacerdote Anna ved. Diena e figlie 83 str. vicin. del Tadini. 479
Sacerdote Annina, 42 v. Princ. d'Acaia. . . . 947
Sacerdote Anselmo 20 v. S. Quintino 439-90 612,857,1001
Sacerdote Anselmo, prof., med.-chir. **54-43** 10 c. Re Umberto 743,884,1045
Sacerdote Arturo, 4 v. Principe Tommaso . 1062
Sacerdote Batilla, avvoc. **35-00** 61 corso Vittorio Eman. II 663,725
Sacerdote Beniam. 20 v. S. Quintino . 439-90 1135-49-52
Sacerdote Benvenuta in Levi 4 v. Garibaldi 79
Sacerdote Bettina, 21 v. Lagrange. 706
Sacerdote Claudio **28-85** 40 v. Maria Vittoria 804
Sacerdote Davide Giulio, ing., 42 v. Principe d'Acaja. 986
Sacerdote Donato fu Bened., 46 v. Venti Sett. 804-02
Sacerdote Edoardo, perito, 9 v. Porta Palatina.
Sacerdote Elia Vitt., avv.-proc., 29 v. S. Tomm. 978
Sacerdote Elvira ved. Olivetti 4 v. S. Tomm. 468
Sacerdote Eman., avv.-proc., *studio* **36-77** 4 v. Consolata, *abit.* 54 c. Siccardi . . 680 968-78-97
Sacerdote Eman., fu Salvador (Ditta) commerc. in stabili **22-61** 43 v. Roma 42,48 79,478,391
Sacerdote Emma in Guastalla 16 v. Barbaroux 21
Sacerdote Emma Benedetta in Terracini 35 str. Superga 178
Sacerdote Enrichetta ved. Malvano 52 via Bertola 48,29
Sacerdote Enrico, medico-chir., 37 v. Bava 1045-48
Sacerdote Estella in Rouff 4 v. Garibaldi . 79
Sacerdote Ezechia, banca, 26 v. Maria Vittoria e 47 v. Lagrange 1137
Sacerdote Fed. (eredi) 85 c. Vitt. Em. II 499
Sacerdote Giac., avv., 3 v. Venti Settembre 32,408,1047
Sacerdote Giulio, ing., 42 v. Princ. d'Acaja. . 894
Sacerdote Guido, rag., 20 v. dei Mille . . . 997
Sacerdote Lazzaro (eredi) 22 v. Magenta . 400
Sacerdote Leone, consigl. com. **56-61** 58 c. Vitt. Em. II e 43 v. Roma 79,605-06-38-74 772,896,939,1077-81-121-22-23-24-65
Sacerdote Letizia in Levi 1 v. Garibaldi. 79
Sacerdote M., fabbr. cappelli, 2 v. Roma . . . 308
Sacerdote Matilde e Clementina di Gius. 488 str. vic. dei Forni e dei Goffi. . . . 74
Sacerdote Rosina fu Leone 45 v. Bogino 32,408
Sacerdote Maurizio **59-34** 25 v. Maria Vittoria.
Sacerdote Michele fu Emanuele 40 corso Re Umberto. 439-90
Sacerdote Moise fu Lazzaro **61-00** 4 via Massena 98,1078
Sacerdote Oreste, 2 v. Sagliano. 872
Sacerdote Orsolina ved. Ottolenghi 4 via Garibaldi 54,79
Sacerdote Raffaele (figli di), fornit. militari **4-71** 64 c. Casale. 343-43

Sacerdote Rodolfo, avv.-proc., *uff.* 7-70 29 via S. Tomm., *abit.* 26-43 16 c. Siccardi p. 968-78
Sacerdote Romolo, avv., 26 v. Amedeo Avogadro.
Sacerdote Salv., ✉, avv. 32-61 7 c. Vinzaglio 767,968
Sacerdote Samuele, impieg., 21 v. Lagrange.
Sacerdote Teod. prof 86-43 16 c. Siccardi 435-44,937
Sacerdote Vitt. fu Em., avv., 4 c. Duca Genova . 968
Sacerdote Vitt. fu Vita avv. 7-70 29 v. S. Tommaso 28,968
Sacerdote e Berruti, rag. pr. 87-38 17 v. Goito . 485
Sacerdote Sansone e figli, oggetti antichi, 23-25 v. Maria Vittoria. 337
Sacerdote-Fano Luisa 82-18 54 c. Siccardi 776,926
Sacerdote-Stella Stella, 47 v. Lagrange . 924
Sacerdoti Giulio, drapp.-lan. 15-72 14 v. Carlo Alberto, *abit.* 46 v. Lagrange 316-47,490,4139
Sacheri A. F., mater. elettr. 44-70 24 v. Carlo Alberto 433
Sacheri Ang., rivest. ceram. 44-70 24 v. Carlo Alberto 487
Sacheri Ang. Vitt., farm., 60 v. Venti Settembre 4024
Sacheri Gio., ✦, ✉, ing., 26 v. dei Mille . 728,867 945-86,4084
Sacheri Vittorio, maestro pianoforte e canto, 61 v. Venti Settembre . . . 951-61,4079
Sacheri-Gardini Maria, agiata, 26 v. dei Mille
Sachero Melchiorre, ✉, avv.-procur. 5-76 20 v. Garibaldi. . . . 746,863,968-74-78-97
S. A. C. I. (V. in *Soc. comm.: Applicazioni chimiche industriali*).
Saconney A., 8 p. Solferino 337
Sacuto Elio, rappr. 49 51 4 v. Saluzzo . . 490
Sada Giuseppe, ritin. pelli, 39 v. Bologna . 444,837
Sada-Gazzera Franc., vetture, 37 c. Vittorio Eman. II 509-40-42
Sadolo Gius., 24 v. Cernaia 826
S.A.E.T. (V. *Studio Applicazioni Elettr. Torino*).
Saetti Carlo, proc. Cred. Ital., 22 v. Beaumont. 4115
Saettone Franc., decorat., 40 p. Montebello . 347
Saettone Giacomo, impieg., 6 v. Ventiquattro Maggio. 4096
Saettone Margherita, rag., 180 c. Reg. Margh. . 992
Saettone-Bogani Lucia, maestra mun., 180 corso Regina Margherita 949
S. A. F. (V. *Stabilimento Artistico Fototecnico*).
Saffirio G. B. Vitt., not., immeg. daz., 6 v. Assisi 624
Saffirio Rosa, maestra mun., 43 v. Barbaroux . . 930
S. A. F. I. (V. *Società Farmaceutica Torinese*).
Sagliano (*vedi* Cusani di).
Saglietti Rina, rag., 5 c. Vinzaglio.
Saglietto Giacomo, medico-chirurgo, 31 via S. Massimo 4045-49
Saglio Attilio, impieg., 41 c. Vitt. Em. II.
Saglio Gio. Dom., maestro mus., 37 v. S. Francesco da Paola 959-60
Saglione coniugi 8 v. della Zecca 104
Saglione Antonio, fiorista, 8 v. della Zecca. 529
Sagna L., art. di gomma 33 50 18 v. Carlo Alb. 427
Saibene Bice, prof., 63 c. Princ. Oddone . 901
Saibene Carlo, prof., 63 c. Pr. Oddone 901-05-56-98
Saibene Enr., direttore Soc. stagnon. sete ed altre materie tessili, *ufficio* 6-49 6 v. Arsenale, *abit.* 43 v. San Quintino 298
S. A. I. D. (V. *Soc. Internaz. diffus. buona stampa*).
Saini Gaspare, maestro mun., 37 v. Bertola . 924
Saini Luigi, prof., ✉, 5 v. Galvani.
Saint-Amour (*vedi* Moffat de).
Saint-Berta Maria, maestra mun., 37 v. Bertola . 923
Saint-Pierre (*vedi* Bollati di).
Saio Agostino, 8 v. Costigliole 873
Sajeva Antonino, dott., vice-commiss. P. S., 41 v. della Zecca . . . . . *p.* 648
Sakaloff Tersillafu Vitt. 398 r. com. Cavoretto 50
Saks Attilio, ing., 33 v. Acc. Albertina . . . 915
Sala (*vedi* Calleri di).
Sala coniugi, pizzic., 38 v. Gioberti 568
Sala sorelle, confett., 46 c. Orbassano. . . . 544
Sala di ritrovo per militari, 73 c. Princ. Oddone.
Sala Alb. ing. 87-13 4 c. Duca di Genova . 68 80,387,766
Sala Augusto, decorat., 40 v. Catania 347
Sala Carlo ingegn. 5-16 89 c. Reg. Margherita 44,464-71-75,780,986-94
Sala Carlo, panett., 45 v. Chieradella Salute 580
Sala Carlo, tratt., 3 c. Palestro 521
Sala Cesare (eredi) 23 v. Rossini 155
Sala Desolina, macell., 34 v. Garibaldi . . . 585
Sala Ernesto e Cordola Emilia coniugi 21 v. Balangero 20
Sala Ernesto, panett., 44 v. Martinetto 580
Sala Felice meccan., 37 v. Principi d'Acaja . 464-67
Sala Fortunato, latton., 12 v. S. Donato . . 450
Sala Francesco in Vannone tratt., 34 v. Vanchiglia 524
Sala Franc. (ditta di Sala ing. Carlo) costrutt. ferram. 5-16 89 c. Reg. Margherita, 23 v. Rossini e 3 v. S. Giulia 147,461 473-75
Sala Franc., decorat., 32 v. Baretti 347
Sala G. e Caranzano F. con. 200 c. Regina Margherita 424-48
Sala Gio., fabbr. ombrelli, 50 c. Reg. Margh. . 334
Sala Giovanni, macell., 27 v. Mazzini 585
Sala Gius., med.-chir. 5-18 8 v. Bezzecca . 635,754 995,4045
Sala Luigi Ang. (succ. a Moretti), arr. sacri, 9 v. Consolata, *abit.* 48 v. Moncalvo. 328-43
Sala Luisa, prof. 8 v. Bezzecca . . 824,908-61,4053
Sala Michele, viagg. di comm., 22 v. Sacchi.
Sala Numidia, maz. alim., 27 v. Cibrario . . 563
Sala Ottavio, chimico industr., 4 c. Valentino. 395
Sala Remo, farm., 20 p. Vitt. Eman. I . 4024
Sala Serafino, macell., acc. al 37 v. della Rocca 585
Sala Stampa 51-39 *pal.* Poste e Telegrafi. 4044
Sala Zelia fu Romeo 4 c. Duca di Genova 68,80
Sala e Sannazzaro, olii e salumi 48-30 Docks Porta Nuova, c. Dante, comp. 3 . . . 570
Sala-Anfossi Gemma 89 c. Reg. Margherita 166
Saladino Achille in Serbiavano 3 e 7 c. Belgio 26
Saladino Simone 38 v. Mantova. 404-87
Saladino-Corsini Laudomia 38 v. Mantova 404-87
Salaman Andrea, viagg. di comm., 50 v. Mazzini.
Salamano Carlo Felice montature meccaniche per vetrine, 7 v. Goito . . 86,342,474
Salamitto Margh., affittacam., 20 p. Castello . 484
Salamone Giacomo, pension., 78 v. Ormea.
Salarano Domenica, tabacc., 5 v. Bava . . . 659
Salaroglio Carlo, meccan., 10*bis* v. Bern. Galliari. 464
Salaroglio Gius., tratt., 26 v. Baretti 524
Salaroglio-Borello Maria, maestra mun., 175 c. Regina Margherita 922
Salasco (*vedi* Canera di Salasco).
Salassa Ant. e Brigoldo Maria 83 c. Massimo d'Azeglio 42,404
Salassa Ant., neg. uova e burro, 15 v. Mazzini. . 554
Salassa Dom. di Franc. 38 v. Cernaia 90,1087
Salassa Gius. 984 str. Superiga. 478
Salassa Margherita 2 v. Nizza 449
Salassa Margherita, lorain., 44 v. Garibaldi. 352-53
Salassa Antonio 21 v. Ellero 69
Sale d'Argentine (*vedi* Beria du).
Salengo famiglia, 7 v. Vassalli Eandi.
Salengo Albertina in Bessone, neg. vino, acc. al 6 v. S. Donato 534

Salengo Teresa in Vignone 8 v. Orto Botanico e Abbadia Alpina). . . . *p.* 425
Salerno Edoardo, geom., 109 v. Cesana . . . 990
Salerno Ermellina fu Valerio (Var. Rosseia) 22
Salerno Rocco, maglierie e telerie, rimpetto al 7 p. Em. Filib. (dettoia ponente) . 322-32
Sales Andrea Stefano, dottore in chim. e farm., 52 c. Reg. Margherita.
Sales Angelo, rivend. giornali, 32 v. Cernaia. . 353
Sales Luigi, imp. postale, 46 v. Silvio Pellico 4096
Sales Maria Maddalena in Abrate e sorella 146 c. Reg. Margherita. 448
Sales Placido, avv., 41 v. Bellezia 968
Salesse Aug. rip. bisotterie, 49 v. Cibrario . . 357
Salesse Mari, viagg. di comm., 12 v. Cibrario.
Saletta coniugi, mag. alim., 41 v. Napione. . 563
Saletta Antonio fu Pietro 27 v. Cottolengo 62
Saletta Ant. 49-65 83 c. Medaglieri.
Saletta Cater., neg. berr., acc. al 78 v. Belleziа 308-09
Saletta Luigi, ✉, ten. colonn., 4 v. Matteo Pescatore 688
Saletta Natale, affittacamere, 29 v. Paretti . 484
Saletta Saverio, dott. 9 v. Vassalli Eandi . . 1174
Saletti Leop., verif. ferrov. P. N., 104 v. Frejus.
Saletti Manfredo, 35 v. Venti Settembre . . 944

Saletti Pietro, rappresent. inchiostri, caratteri, macchine e mobilio per arti grafiche 45-21 *ufficio e officina* 46 c. Reg. Margherita *abit.* 88 c. Re Umberto . . . 345-67-68 414-62-83
Salice Raffaele fabbro-ferr., 17 v. Belfiore e 38 v. S. Anselmo. 474
Salietti Aless., industr., 38 v. Artisti . . 800,4056
Salino Conte Alfr. 17-44 *villa Salino* 528 str. Salino (Pilonetto) 457-84
Salino Cont. Maria fu Aug. in Moreldi di Popolo 9 v. Vitt. Amedeo II 498
Salis Gius., ing., 17 v. S. Massimo . . . 724,986
Saliva Antonio, dott., agiato 31 c. Vinzaglio.
Salive fu Petronilla, mag. frutta, p. Em. Filib. (merc. IV) 573
Salivetto fratelli e sor. 233 str. Francia . . 76
Salivetto Franc., perito comm., 30 v. Berthollet 995
Salivetto Pietro fu Lor. 82 fr. Lucento. . 97
Salivetto Umberto impiegato, 30 v. Berthollet.
Sallier de la Tour nob. Gius. fu Carlo 30 v. Principe Tommaso e a (Aja) . 443
Sallier de la Tour nob. Matilde in Mafatti di Monte Tretto, 48 v. Maria Vittoria.
Salmini frat. fabbr. busti, 48 v. Po 309
Salmistrari Umberto, maglierie, 48 v. Po . 324-23
Salomone fratelli e sor. fu Ant. 45 v. S. Simone. 165
Salomone frat. e sor. fu Gius. 645 strada delle Verna 192
Salomone frat. e sor. fu Mich. 26 v. Nizza 120
Salomone Alessandrina, fornit. sarte, 10 via Roma 304
Salomone Aless. Mario (eredi) 44-69 46 v. Pio Quinto 436
Salomone Annibal 2 c. Valentino . 420-84
Salomone Cam., vett., p. Lagrange e 27 via Cumiana 540
Salomone Franc., tratt. 34-46 177 str. Vercelli 0-71-1475
Salomone Giuseppina in Acts-Grande 2 c. Valentino e a (Mondovì) . . . 420-84
Salomone Luigi, prof., 4 v. Cibrario . . . 903
Salomone Luisa in Gamba 47 v. Modena. 0 408-20
Salomone M., essenze 16-48 26 v. Principe Amedeo 525
Salomone Maria in Merlati 2 c. Valentino e a (Mondovì). 420-84
Salomone Michele, Candido, Edoardo, Cesare, Giuseppe, Luigia ed Angiolina 50 v. Monte Grillo. . . . . *p.* 445
Salomon Paolo fu Gius. 615 str. Verna . . 492
Salomone Rosa, maestra mun., 42 v. Balbo . . 921
Salomone Sebastiano, macell., 4 v. Berthollet. 585
Salomone Vincenzo, imp. ferr., 49 v. della Rocca 4104
Salomone Vittorio 32 v. Borgo Dora. . . 34
Salomone e Borra, alberg., 24 v. Genova. . . 544-48
Salone Ghersi (Soc. An.) *Compagnia Immobiliare del Corso* 35-08 40 via Roma 453-90,436
Salone della Moda (Scuola di taglio), 9 via Garibaldi 305
Salsa Adolfo 218 *bis* c. Reg. Margherita. . 148
Salsa Domenico, cappellaio, 44 v. Reggio. . . . 424
Salsa Eugenio, sarto, 2 v. Porta Palatina . . 342
Salsa Giacomo e Gius. 30-32 v. Locana . . 96
Salsa Gio. e consorte 8 v. Quittengo . 444
Salsa Gio. panettiere, 16 v. Giac. Leopardi . . 580
Salsotto Giovenale, ✱, ✉ med.-chir., 32 c. Vitt. Em. II 463,648,728-44,834,1045-49
Salsotto Gius., ✉, prof., dott., 3 v. Saghano 778 904 946
Saltare fu Aug., ing., ten. Genio, 8 v. Vigna e 70 ,986
Saletti Ceselio, ispett. movim. tranv., 3 v. Casalborgone 628
Saltetti Felice stallaggio e tratt., 466 corso Vercelli 492,507-24
Salumeria Valtania, 36 v. Madd. Cristina . . 568
SALUS Fratelli Pais a (V. *Soc Commerc.*).
Salussola Pietro, rappres., 27 v. Bagetti . . . 487
Salusso Giulia Gian Mario, procur. Banca Ital. di Sconto, 2 v. Lagrange.
Saluss glia Guglielma, insegn., 44 v. Aosta . . 947
Salussoglia Luigi 5 v. Beccherie 25
Salussoglia-Brosio Natalina 21-52 mode e novità, 3 v. Rossini 305
Salussoglia e Bosco, stoffe 29-95 4 v. Pietro Micca. 301,490
Salussolia (di G. Carpignano e C.), litogr. 81-22 44 v. S. Chiara e c. Valdocco 358
Salutanzi Giuseppe, rag., 98 c. Casale.
Salutanzi-Ghiso fu prof. Candida, maestra mun., 98 c. Casale 949
Saluzzo (*Vedi* Di Saluzzo).
Saluzzo 45 v. Crevacuore 63
Saluzzo Maria ved. Abbo 66 str. vic. della Campagna 44
Salvadè Gio. impres., 4 v. Giambattista Vico, *abit.* 78 c. Vitt. Em. II . . . 82,390
Salvadei Innocente, au om. pubbl., *abit.* 23 via Belvedere. 543
Salvadore Carlo pneum., 23 v. Borgo Dora, *abit.* 10 str. Venaria 489,463
Salvadore Giacomo, pizzic., 8 v. S. Donato . . 568
Salvadore Vincenzo fabbr. mobili, 67 via Lenè 95,373
Salvadore Alessio Salvadore, impieg., 34 via S. Secondo 4096
Salvadori Aspasia ved. Queirolo, banco lotto, 2 v. S. Massimo 664
Salvadori Cipriano, neg. frutta, 47 v. Genova. 573
Salvadori comm. Domm., ✉, prof., 47 v. Principe Tommaso 859-65
Salvadori e Orsi, tratt., 40 v. S. Tommaso . 547
Salvadori L. e C. (ditta di Bortoloni frat.), commercio legnami 12-30 40 v. Massena. 379 380
Salvadori di Wiesenhoff nob. Celia n. Richetta di Valgoria, 79 c. Monfalcone . . . 673,785

Salvalori di Wiesenhoff nob. Eleonora 79 c. Moncalieri. . . . . *p.* 440
Salvadori di Wiesenhoff nob. Giacomo, ✦, ing., cons. prov. 8-66 79 c. Moncalieri . 440,6 8-39-52-62-69-73,702-09-52-84 806-24-63-77,943-39-46-86,4073-406-07 4108-09-43-26-28-31
Salvadori di Wiesenhoff Gio., avv., 3 v della Consolata 968
Salvadori di Wiesenhoff conte Isidoro, 79 corso Moncalieri.
Salvagnini Gius., tipografo, 32 v. Princ Amedeo.
Salvagno Adelaide ved. Mò 44 v. Cavour 31
Salvagno-Rossi Petronilla, imp. post., Regio Convitto vedove e nubili 4095
Salvago Pietro avv.-proc. 88-08 3 piazza Statuto 464-79,968-78
Salvai frat. e sor. fu G. B. 3 v. Reano . . . 446
Salvai Vitt. e Teppa Caterina con. 283 str. Pianezza 40,433
Salvaia Bartolomeo, imp. mun., casa del Dazio. 625
Salvaire Antoine, concierge, *Hôtel Central Continent.*, 2 v. Cesare Battisti.
Salvaj Caterina ved. Rebuffo 42-44 via Muriaglio 448
Salvaj Vittorio, valigiaio, 5 v. Baretti . . . 447
Salvaneschi Angela, sarta, 20 v. Giulio . . . 305
Salvaneschi Palmira, mag. alim., 70 v. S. Donato. 563-80
Salvaneschi Rodolfo, , avv., 42 v. Rossini.
Salvaneschi Rodolfo, pitt., 27 v. Silvio Pellico . 4004
Salvano coniugi, sarti 19-67 2 p. Lagrange. 305
Salvaterra U., falegn. 22-14 20 v. S. Rocchetto 383
Salvati Franc. 80-98 24 v Sacchi.
Salvay Angelo, , 40 v. della Zecca 807
Salvestrini Gio., prof., 44 v. Cibrario 904-04-40-45
Salvetti Agostino 4 v. Calvo. 40
Salvetti Anita in Bertoglio 24 v. Bagetti . 49
Salvetti Caterina, latter., 75 c. Princ. Oddone . 549
Salvetti Giov. fu Pietro 6*bis* v. Venasca . 490
Salvetti Gugl. medico, 24 v Bagetti 49,729,4045
Salvetti Lodov., impieg., 6 v. S. Quintino.
Salvetti P., pellicc., 7 v. Monginevro 446
Salvetti-Artois Emma, 30 v. Montebello . . . 649
Salvi frat. e sor. fu Cesare 6 v. Cervignasco 53
Salvi nob. Adele, 14 v. Donati.
Salvi Adolfo, , med. chir. 7-28 2 v. Gropello ang. c. Francia . . . 734,4015-49-402
Salvi Angela fu Cesare in Enria 3 via Volvera 200
Salvi Giulia in Sordello 49-24 v. Conte Verde 60
Salvi e Gillio, corrieri, 44-75 18 p. Castello 494-95 496-97-98
Salvi del Pero di Luzzano cont. Delfina ved. Albertengo di Monasterolo 35 via Mad. Cristina 98
Salviamo i fanciulli, period. bim., 24 v. Bardassano.
Salvinelli Gio., 284 v. Nizza 836
Salvini Pietro, dott., farm 43-94 36 v. San Quintino 4033
Salvini Roberto, sellaio 50-30 78 c. Casale 448
Salvini Zemelia, 35 v. Cristoforo Colombo 879,947
Salvo-Ghibaudo Margh., levatr., 13 p. Vittorio Emanuele I 4032
Salza frat. decor. app. 31-37 12 c. Brescia 347
Salza Adolfo, mecc n., 37 v. Monginevro 442-26,461
Salza Adolfo Guido, *abit.* 53-18 44 v. Bardassano.
Salza Annibale, impieg. post., 26 v. Belvedere 4091
Salza Attilio, impieg. ferr., 246 c. Reg. Margherita.
Salza Carmen, maestra mun., 246 c. Reg. Margh. 948
Salza Celso, neg. vino, 452 c. Reg. Margherita . 541
Salza E., tappezz., 36 v. Cernaia. . . . . *p.* 348
Salza Federico, *abit.* 53-18 44 v. Bardassano.
Salza Lodovico, orolog., 89 v. Nizza. 340
Salza Luigi, drogh., 66 c. Princ. Oddone. . . . 442
Salza Maria in Viola 4 v. Moncalvo . . 56,82
Salza Sesto, 20 v. Roma. 851
Salza Silvio, industr. 35 v. Mantova . . 448,684 933,1152
Salza-Montanaro Teresa, maestra municipale, 246 c. Reg. Margherita. 920
Sambrotto Ang., meccan., 40 e 42 c. Cairoli. . 464
Sambrotto G. M., incisore, 6 v. Ormea . . 369,1039
Sambucco Caterina, calz., 64 v. Mad Cristina . 424
Sambucco Ubaldo, dott.-farm., 8 v. Schina . 1024
S. A. M. E. T. (V. *Stabilim. Applicaz. mecc. elettr.*).
S. A. M. P. (V. *Soc. Anon. Manufattura Peretti*).
Sampietro Gio., 2 v. S. Croce 684,833
Sampietro Giuseppe, impieg., 47 v. Legnano . 1094
Sampietro Mario, ing., 5 v. Pisa. 876
Sampò Alessa in Garosci 44 v. Alpignano . 42
Sampò Bart., impieg., 26 v. S. Agostino . . . 689
Sampò E., art. tecnici, 9 v. Marina 398,427
Sampò M., cappell., 4 c. Siccardi 308
Sampò Margherita, neg. frutta, 45 v. Cibrario . 573
Sampò Vitt. (Ditta), profum. e parrucch., 4 via Roma 402-06
Sampò e Celsa, stoffe per mobili, 3 v. Ces. Battisti 304
Sampò-Regli sor., mode, 7 v. Cesare Battisti . 307
Sampò-Vallerino Ernesta, corrisp. giornali, 2 c. Beccaria 707-84,808
Samuel Bartolomeo, macell., 40 v. Basilica e 46 v. Volvera 585,86
Sana Bartolomeo, 3 v. Clemente 834
Sanatorio (Ved. *Opera Pia San Luigi*).
Sanazzaro Natalino, tratt., 5 v. Baretti . . . 518
Sanchioni Mario Lor., albergo, 45 v. Mad. Cristina 544
Sandigliano Gio., neg. frutta, 27 v. Bellezia . 573
Sandigliano Gio., sacerd. 436 str. Santa Margherita 167
Sandigliano Lor., mag. alim., 487 v. Lanzo. . 163
Sandigliano Maddalena, caffè, 4 v. Lanzo . . 524
Sandigliano Pietro, 5 v. S. Benigno (R. Parco) . 778
Sandra Franc., neg. cuoi, 2 c. Emilia 446
Sandretti G. B., impieg. 2 v. Torino.
Sandri coniugi, caffè 58-96 13 v. Porta Palatina 524
Sandri Antonio, mag. alim., 4 v. Ferrere . . . 563
Sandri Ernesto, 84 c. Siccardi 749-1178
Sandri Gugl. fu Ant. 52 v. Pologhera . 442-38
Sandri Michele, tratt., 44 str. Pianezza. 521-63,660
Sandri Umberto, elettr., 43 v. Basilica 432
Sandri-Volpi-Maglia Valeria 7 v. Filangeri 73,83
Sandron Remo, libr. edit., 44 v. dei Mille . . 353
Sandrone coniugi, mag. alim., 4 v. Parella . . 563
Sandrone Domenico, materass., 45 v. Bertola . 429
Sandrone Ferdin. (Ditta), tappezz., acc. al 35 v. Maria Vittoria e 8 v. Rossini . . . 348-73
Sandrone G. e consorte 26 v. Principessa Clotilde 443
Sandrone Gio., paste alim. e riv. pane 37-73 44 v. Princ. d'Acaja 576-80
Sandrone Gio. 5 v. Cerrione . . . 469-87
Sandrone Gius., 42 v. Franco Bonelli . . 850-54
S. A. N. E. (V. *Società Anonima Nazionale Editrice*)
Sanero Bart., ragion., perito 14-50 47 via Ottavio Revel 994-94-97,1452-63
Sanero Gio., ragion., 47 v. Ott. Revel . 994-93-97
Sanero Gius., mag. alim., 5 v. Mercanti. . . . 563
Sangalli Pietro, impieg., 64 c. Firenze.
San Giorgio (*vedi* Biandrate di).
Sangiovanni-Magnetti Amalia, maestra mun., 2 v. Passalacqua. 929
San Giuliano (*vedi* Cusani di).

Sangler Carlo, valigiaio, 9 v. Pietro Micca *p.* 447
San Gregorio (*vedi* Icheri di).
Sanguineti Attilio, 4 v. Sacchi 1134-60
Sanguineti E., impieg. post., 34 v. Mad. Cristina 1095
Sanguinetti Gina, sarta, 49 v. S. Massimo. . . 305
Sanguinetti Gius., impieg., 82 c. Reg. Margherita.
Sanguinetti Matilde, camiciaria, 40 v. Pietro Micca 325
Sani Luigi, assist., R. Scuola Veterinaria . . 1033
Sanitaria Milano (V. *Società Commerc.*).
San Lorenzo Paola, sarta 37-75 12 v Andrea Doria 305
San Marcel (*vedi* Pastoris di).
San Marco (*vedi* Rosa di).
Sanmartina Margh., merc. e chin., 29 v. Mazzini 332
San Martino (*vedi* Celebrini di).
San Martino (*vedi* Perrone di).
San Martino (*vedi* Ponza di).
Sanmartino Angelo, materass., 23 v. Cibrario . 429
Sanmartino Bartol., uffic. giud., 7 v. S. Donato. 679
Sanmartino Gio., cucine econom., 46 v. Monginevro. 392
Sanmartino Gius., maestro mun., 7 v. S. Donato. 949
Sanmartino Giuseppina, levatr., 7 p. Emanuele Filiberto. 4032
Sanmartino Margh., maestra mun., 7 v. S. Donato 933
Sanmartino-Albano Maria, levatr., 7 p. Em. Filib. 4032
Sanmartino-Dassano Ang., levatr., 3 v. Borgo Dora 4032
San Martino conte Melchiorre, dottore, 4 via Fabro. 784,1015
San Martino d'Agliè cont. Maria, 78 v. Venti Sett.
San Martino di Castellamonte nob. Emilia ved. Ricardi di Netro, 41 v. Maria Vittoria.
San Martino di Castellamonte cont. Eug.a nata Coardi di Balangero 30 v. Cavour . 83
San Martino di Castellamonte nob. Maria, 30 v. Cavour.
San Martino di Castellamonte conte Maurizio, 30 v. Cavour.
San Martino di San Germano nob. Adele in Costa di Polonghera, 38 v. Montevecchio.
San Martino di San Germano march. Antonietta nata Conelli de' Prosperi, 42 corso Vitt. Eman. II.
San Martino di San Germano march. Eman. 19-00 42 c. Vitt. Em II 499
San Martino di S. Germano cont. Maria in Costa di Trinità, 45 v. S. Fr. da Paola . . 594
San Martino di Strambino conte Ferdinando 8 p. San Carlo.
San Martino di Strambino, contessa Luigia, nata Cordero di Pamparato, 8 p. S. Carlo . . 847
San Martino di Valperga nob. Luisa in De Seigneux, 7 v. Bonafous.
San Marzano (*vedi* Asinari di).
Sanminiatelli Zabarella conte Carlo Marco, 49 v. Maria Vittoria.
Sanminiatelli Zabarella contessina Maria Luisa, 49 v. Maria Vittoria.
Sanminiatelli Zabarella cont. Sofia n. Tholosano di Valgrisanche, 49 v. Maria Vittoria.
Sanna Alberto, direttore Casa edit. Vallardi 32-16 *ufficio* 44 v. Principe Amedeo, *abit.* 28 via Cibrario.
Sanna Carlo, , ten. generale, 5 v. Assarotti . 686
Sannazzaro Cesare, , ten.-colonn. a riposo, 90 v. Gioberti.
Sannazzaro Domenica 63 v. Nizza . . . 420
Sannazzaro Gius., avv., 90 v. Gioberti . . . 968
Sannazzaro Ignazio di Clem. neg. vino, 34 v. Verolengo 492,544
Sannazzaro Pia, maestra mun., 90 v. Gioberti . 933
Sannazzaro Tina, *bar*, 8 v. Belvedere 527
San Pietro Ezio, medico-chir. 49-45 44 via Princ. Tommaso . . . *p.* 722-39,830,4045
Sanquirico Ant., rappr., 44 v. S. Massimo . . . 489
Sansalvadore Angelo, panett., 43 v. Orfane e 45 v. Amedeo Peyron 580
Sansalvadore Gius., 34 v. Garibaldi . . . 794-92
Sansalvadore Luigi, vetri e specchi, 4 v. Stampatori 343-49
San Salvatore (*vedi* Arnaud di).
San Secondo (*vedi* Bianco di).
Sansoldo Adolfo, , colonn. in ritiro, 27 c. Vinzaglio.
Sansoldo Gio., e figlio, mecc. di precis. 47-27 17 v. Campana. 459
Sansoni Luigi, , medico-chir. prof. 13-78 43 p. Vittorio Emanuele I, *abit.* 4 c. Cairoli. 473,740,4045-48
Sansoni Telesforo, impieg. ferr., 48 v. Princ. Tomm.
Sansoni e Ferrero, rappr. 85-95 2 v. Davide Bertolotti 485-90
Sansoni, Bodda e Carena, dott., acque miner. 85-22 23 v. Duchessa Jolanda 400
Sansoni-Facelli Adelina, 4 c. Cairoli 794
Santa Gio., acque min., 8 v. Giac. Leopardi. . 400
Santa Giovanna Esterina in Lucciotto 400 c. Palermo 427
Santa Luigi Gio. 48 v. Monte Rosa. . . . 415
Santagata Carlo e cons. 375 str. Nizza . . 420
Santagostino Ottavio, neg. chincagl., angolo c. Vitt. Em. II. e v. Sacchi 332-37
Sant'Albano (*vedi* Barel di).
Sant'Albino (*vedi* Righini di).
Santamaria sor., modiste, 20 v. Pietro Micca .305-07
Santamaria ved. Grimaldi, levatr., 23 c. Spez a. 4032
Santamaria Ermogene, mecc. dentista, 28 v. Pio Quinto 4020
Sant'Ambroise (*vedi* Galleani di).
Santandrea Gius., archit., 25 v. S. Anselmo 956,4002
Santanera, levatrice, 45*bis* c. Francia 1032
Santanera Armando fu Gius. rag. 5 via Belvedere. 27
Santanera Gio., sarto, 26 v. S. Tommaso . . . 342
Santanera Luigi, sarto, 33 v. della Zecca. . 342
Santanera Paolo, sarto, 40 v. Venti Settembre 342
Santanera Silvio, sarto, 2 c. Casale 756
Santarelli Pietro, ing. 37-12 8 v. Madama Cristina 894,946,4470
Santa Rosa (*vedi* Derossi di).
Santena Federico, imp. ferr., 23 v. dei Mille . 1100
Sante Caterina ved. Merlino 73 v. Saorgio. 469
Santero Andrea, , pensionato, 42 c. Princ. Oddone.
Santi Adele in Frache 632 str. Stupinigi . 477
Santi Caterina ved. Rovei 241 strada Vercelli. 494
Santi Domenico, , pensionato, 43 v. Pastrengo.
Santi Fedele, impiegato, 50 v. Massena.
Santi Flavio, dott., 37 c. Re Umberto . . 1015-50-51
Santi Leonardo, maestro musica, 632 corso Stupinigi 650
Santi Maria Teresa fu Lor. 44 v. Barolo . 23
Santi Mario, avv., 37 c. Re Umberto . . 864,1050
Santi Michele, legna e carboni, 33 v. Accad. Albertina 384
Santi Oreste, rappr. 3-17 47 v. Montevecchio e 58 v. S. Secondo 363,847 1142
Santià Carlo, vetturale, 26 v. Pistoia. 508
Santiano Andrea, ristor., 496 str. di Francia . 522
Santiano Edoardo direttore caffè S. Carlo, 2 p. S. Carlo 431,840
Santiano Leonida, insegnante, 9 v. Boucheron.
Santina Arturo, ten., 45 v. Lagrange 692
Santini Manfredo, avv., 49 v. Ospedale. . . . 971
Santo Maria fu Ant. 360 v. Assisi 48

Santo Maria, frutta e verdura, 39 v. Demonte *p.* 573
Santone frat. e sor. fu Ang. 47 v. S. Quintino 463
Santonè Gius. (eredi) 3 v. S. Quintino 445
Santoni Arturo, ing., 4 v. Belfiore . . 986-94
Santuario della Consolata 22-77 p. Consolata. 60
Santuario di Graglia 80
Santoccio Pasquale, sarto, 48 v. Palazzo Città 342
Santus Gio. tabacc., 415 str. da Bertolla al-l'Abbadia di Stura 660
Sanvito Gio., industr., *abit.* 40 v. Bidbo.
Sanzo Franc., imp. post., 8 v. Ospedale . . . 4094
Saoner Anafesto, nichellator., 6 v. delle Scuole 41-42
Sapegno Gio. e consorte 259 str. Carman 46
Sapegno Gio., ing. ispett. ferr., 49 via Governolo 1400
Sapegno Mario di Carlo 8 v. Molinette 409-80
Sapellani contessa Gabriella n. Blanchetti ved., 362 str. del Bellardo.
Sapelli Maria, agiata, 44 c. Reg. Margherita.
Sapelli Melvina di Capriglio S. E. conte Enrico, ✠, ✠, ten. generale, 49 v. della Rocca.
Sapelli-Pansoja contessa Rosa, 82 c. Siccardi.
Sapetti Ant., mag. alim., 30 s. rad. di Lanzo .563,76
Sapetti G., selvaggina 27-57 p. Pal. Città, *abit.* 4 v. Conte Verde 366
Sapetto Domen., neg. frutta, p. Eman. Filib. (merc. III) 573
Sapino Aida, 4 v. S. Paolo 942
Sapino Maria in Ferrero 3 v. Cervino 53
Sapino T., pettinatr., 26 v. Princ. Amedeo . . 408
Saponeria Italiana, 45 v. Cavallermaggio e 402
Saponerie e Stearinerie riunite (V. *Soc. Commerc.*).
Saporetti Augusto 234 str. ai Ronchi . 434
Sappa Feder., caffè 57-47 80 c. Vercelli 24 777,4453-76
Sappa Gio., brig. porta-lett., 42 p. Statuto.
Sappa Gio., calzolaio, 8 v. Bava. 424
Sappa Gio. telegr., 46 v. Venti Settembre . 4095
Sappa Margh., *insegn. taglio e confez. abiti per signora*, 20 v. Juvara 305
Sappa Maria in Cian 2 v. Gio. Berchet . 84,427
Sappa Teresa ved. Sonzini e figlia 46 via Giulio 85
Sappino Giacomo, bolloneria, 42 v. Canova . 440
Sappino Gius. tratt., 98 str. Vanalice 487,520
Sappino Maria, mag. alim., 32 v. Cellini. . . 563
Saracco frat. e sor. di Eugenio 46 piazza Statuto 176
Saracco frat. e sor. di Luigi 27 v. Mongrando. 442
Saracchi Alfredo, sotto-ispett. ferrov., 40 via Baretti 4099
Saracco frat., caffe-rist. 24-73 ang. vie Carlo Alberto e Andrea Doria 525
Saracco sor., sarte, 4 c. Farini e 39 v. Napione . 305
Saracco A. neg. cuoi, 14 v. Barbaroux. . . 416
Saracco Albino, *caffè bar* 63 62 43 v. S. Massimo 52441
Saracco Angelo, macell., 45 p. Vitt. Eman. I 585
Saracco Anna fu G. 3 v. Fontanella. . 74
Saracco Annetta, lingerista, 4 v. Farini 345
Saracco Cristina 23 v. Juvara 90
Saracco Cristina in Gamb. 3 v. Fontanella 74
Saracco Eugenio, 4 v. Santo Sudario . . 84,738
Saracco G. B., vinaio, 3 v. Orfane 541
Saracco Gius., birraria, 44 v. Rossini. . . . 530
Saracco Luigi, prof. flauto, 2*bis* v. Silvio Pellico 960
Saracco Luigia, modista, 45 v. Pietro Micca . 307
Saracco Margherita, agiata, 41 c. Inghilterra
Saracco Matteo 33-35 c. Bramante. 36
Saracco Pietro, caffè, 47 c. Reg. Margh. *p.* 3 4-41
Saracco Secondo, profum. e parrucch., 4 via Carlo Alberto 402-06
Saracco Silvio, tratt., 34 v. Bologna . . . 520
Saracco Vitt., rappres., 23 v. Juvara . . . 490
Saracco Tornerie e Trafilerie (vedi *Soc. Comm. Tornerie*, ecc.).
Saracco e Luparia, materiale elettr., 40-74 29 c. Raffaello 433-34
Saracco Gius. di Gio. 118*bis* str. Casale 47 487
Saragat Gio., avv., pubbl., 3 v. Quattro Marzo 969,4046
Sarasino frat., carboni 30-09 27 c. Valentino, 32-56 *deposito* 28 v. Carmagnola . . 385
Sarasino Bart., farm., 4 v. Beaumont . . . 4024
Sarasino Carlo, disegn., 30 v. Napione . 656,4062
Sarasino Giovanna in Gianotti, burro, 32 via Gioberti 551
Sarasino Gius., neg. carbone, *abit.* 30 09 27 c. Valentino
Sarasino Teofilo, neg. carboni, *abit.* 56 c. Napoli 4447
Sarasino Vittorio, 27 c. Valentino. . . . 4064
Sarasso Franc., geom., tenent., 37 v. Po . . 689
Sarboraria Agost. 42 str. della Campagna. 44
Sarboraria Angiolina, maestra mun., 46 strada della Campagna 933
Sarda frat. e sor. fu Gio. 87 v. Saluzzo 457
Sardagna Hohenstein Neuburg conte Antonio Gius. 61-26 88 v. Gioberti
Sardagna Hohenstein Neuburg contessa Bianca nata dei marchesi Guidi di Bagno 61-26 88 v. Gioberti . 73,83
Sardagna Hohenstein Neuburg contessina Maria 61-26 88 v. Gioberti
Sardi coniugi, calzolai, 4 p. Maria Cristina . 424
Sardi Angelica, bottigl. 44*bis* v. della Rocca. 541
Sardi Carlo, ortopedico 9 v. La Grange . . 4027
Sardi Carola ved. Zugano 2 v. Busca . . . 39
Sardi Edoardo, prof., 40 v. Lagrange . . . 958
Sardi Gio., neg. vino 64-45 Docks Porta Nuova, 5° comp., c. Dante 534
Sardi Orsola in Boggietti 44 v. Montebello. 413
Sardi Pietro (Ditta) merce., 40 v. Lagrange 314-18-29
Sardi Stefano, calzol., 2 v. Mazzini 424
Sardi Vinc. ing., 60 c. Vitt. Em. II . . 17, 47 486-986-93-94
Sardi, Trolli e C., calzaturificio, ang. via Pietro Micca e v. Viotti 420
Sardi-Massa Cat., levatr., 23*bis* c. Ponte Mosca 4032
Sardo Benedetto, latton., 6 v. Rossini . . . 450
Sardo Bernardo 355 str. Lanzo. 92
Sardo Franc., latton., 45 c. S. Maurizio . . . 450
Sardo Franc., vinaio, 9 v. Buniva 541
Sardo Gius., vice-segret. 94 v. S. Secondo. 72-67
Sardo Mario, ing. teleg. telef., 36 v. Bertola . . 818
Saredi Caterina, mag. alim. 6 v. Legnano . . 563
Saretto Teresa di Giu. 23 v. S. Paolo . 462
Sarfatti Mario, avv., prof., 32 v. Princ. Amedeo 882 88-969,1074
Sargiano Luigi, 8 v. Accad. Albertina 866
Sargiotto frat. e sor. 45 v. Angiolino . . . 44
Sargiotto Anna fu Dat. vedova Bertone 268 str. vicin. delle Ghiacciaie . . . 44,84
Sargiotto Dom. fu G. B. 21 v. Chiusella 44,55,473
Sargiotto Maria fu G. B. 40 v. Sesia . 44,473
Sari Teresa ved. Audino 446 v. Saluzzo 458
Sarian Deodato, medico, 4 v. Mazzini . . . 4015
Sarno Ottavio, prof. 42 v. Saluzzo . . . 903-04-15
Sarogna ved., cartonaggi, 45 v. Stampatori 361
Saroglia A., segher. e corni ci 21-95 72*bis* via Saluzzo 343 80
Saroglia Carlo, ombrellaio, 41 v. Ant. Fontanesi 335

Saroglia Domenico, impieg., 47 v. Massena.
Saroglia Enrico, rigatt., 42 v. S. Domenico . *p.* 334
Saroglia Ermenegildo, ripar. macch. grafiche, 60 65 39 c. Firenze 461
Saroglia Lucia, drogh., 6 v. del Carmine. . . 412
Saroglia Rosa, erbe medic., 6 p. Palazzo Città 400
Saroglia Tomm., serv. autom. pubbl., 34 via Princ. d'Acaja 542,1472
Saroldi Alcide di Luigi 628 dallo strad. Lanzo 93
Saroldi Carlo, ing. 48 39 43 v. S. Franc. da Paola 4 ,444-25,728-45-46 793-986
Saroldi Carolina, drogh., acc. al 7 c. S. Martino. 412
Saroldi Duilio, industr., 89 02 272 c. Reg. Margherita, *abit.* 62 v. Cibrario.
Saroldi Leandro, industr., 272 c. Reg. Margherita.
Saroldi Luigi, ing. industriale 89-02 274 c. Reg. Margherita . . 47,64 684,774-73
Saroldi Luigi e C. (Ditta) vetrerie 89-02 272 c. Regina Margherita. . . 67,448,350
Saroldi Nic., agente Soc. *Métropole*, 43-45 via Carlo Alberto.
Sarone Andrea 35 v. Santhià. 468
Saraioli Pietro, bottaio, 43 v. Buniva 383
Saretto Annetta in Casabella 7 v. Baldissero 20
Sarotti Michele, *agenzia*, 6 v. Giac. Leopardi . 482
Sarteur Gius., 7*bis* v. Villa della Regina.
Sarti frat. fu Gius. e madre 100 str. Casale 47
Sarti Adolfo, capit. a riposo, 35 v. Lamarmora.
Sarti Guido, med.-chir. 18-59 102 c. Casale, *abit.* 59-01 3 v. Cernaia . . 631,762,4015
Sarti Luigi Edoardo avv., 4 v. Po . . 72-94
Sartirana (*vedi* Di Sartirana).
Sartirana E., rapp., 3 v. Princ. Tommaso . . . 437 438-45
Sartirana Oreste ✠ 43-47 28 c. Vinzaglio 684 1087-137-55
Sartirana Pilade, imp. post. 3 v. Pr. Tommaso 1092
Sartirana Silvio, dott. prof. veterinario, 3 via Principe Tommaso . 644-47-74-72,897
Sartirana Teresio, medico-chirurgo 22-92 3 v. Princ. Tommaso . . . 740,834,1015-48
Sartore ten.-colonn., 47 v. S. Rocco. . . 464
Sartore Edoardo, 44 c. Belgio. 842
Sartore Ernesto, macell., 24 v. Berthollet . . . 585
Sartore Gio., panett., 64 v. Mad. Cristina . . . 580
Sartore Michele, legna carbone 4 v. Passalacqua 384
Sartoretti Alb. 73 str. Vercelli 494
Sartoretti Gio., tattoniere, 73 c. Vercelli . . 450
Sartoretti Gius., tecnico, 4 v. Pietro Giuria . 890
Sartoretto Gio. 33 v. Accad. Albertina . 9,827
Sartoretto Gius., 35 v. Accad. Albertina . . . 827
Sartori Antonietta, tabacc., 6 p. Palazzo di Città 659
Sartori Carlo, tipogr., 24 e 26 v. Belvedere . . 337
Sartori Giorgio, geom., imp. mun., 31 v. Artisti 620
Sartori Gius., ferram., 224 v. Nizza . . . 443-45
Sartori Giuseppina, legatr., 24 v. Belvedere. . . 304
Sartori Pietro, latteria, 22 v. Monte di Pietà . 549
Sartori Vincenzo, ombrellaio, 32 v. Cernaia . 335,417
Sartori, Tacchini e C., emporio gastronomico, 10-94 ang. v. Garibaldi e v. Venti Settembre. 544-52-63
Sartori-Parmeggiani Giuseppe, maestra mun., 49 v. Ormea 928
Sartorie:
Brossa, 3 v. Cavour. 342
Cavour, rimp. al 26 v. Maria Vittoria. . . . 344
Ecclesiastica, 40 v. Garibaldi 342
Ecclesiastica, 2 v. Consolata 342
Masoero, 41 v. S. Donato 342
Sartorie (segue):
Milanese, 19 v. Nizza . . . . . *p.* 342
Moderna Todisco, 42 v. Cristof. Colombo . . 305
Morbidoni, 9 v. Belfiore 342
Stabilimento Industriale, Confezioni ed affini 49-11 23 c. Sommeiller 305-12
Tortora, 3 *bis* v. Cuneo 342
Sartorio Batt., latton. 50-18 47 v. Gioberti 450 833
Sartorio Carlo, 47 v. Gioberti. 4068
Sartorio Cesare di Carlo, latton., 4 v. Volta 450,833
Sartorio Clodomiro, lattoniere 51-65 10 via Ospedale 450
Sartorio Dante, latton., 49 v. Cibrario . . . 450
Sartorio Enrico, droghiere, 45 c. Moncalieri . 442
Sartorio Fel., avv., sotto-capo uff. munic., 44 v. Giulio 644,788,849
Sartorio G., calzol., 40 c. Principe Oddone . 424
Sartorio Gerolamo, fumista 3 v. Romani. . . 394
Sartorio Gio., avv. 57-15 24 v. Am. Avogadro 703
Sartorio Gio. fu Serafino, stufe 20-31 6 v. Beinasco 25,344-92
Sartorio Gius., impiegato, 44 p. Castello. . . . 767
Sartorio Lorenzo fu Gio. 19 v. Bellezia. . 26
Sartorio Luigi, avv. 57-15 24 v. Amedeo Avogadro.
Sartorio Pompeo, ispettore ferr., 40 v. Magellano 4102
Sartorio Stefano, medico-chirurgo 29-89 24 v. Sacchi, *villa* 77 c. Moncalieri 4015 4049-27

SARTORIO GIOVANNI e Figlio (Ditta)
Idraulici-Costruttori
Studio Tecnico, Magazzeni, Officina, Uffici
Via Bellezia, 19 - Telef. 14-10
NEGOZIO DI ESPOSIZIONE
Via Garibaldi, 5 - Telefono 62-83
Pag. 393-94,430-48-50-51

Sartoris coniugi 378 v. Sappone . . . 470
Sartoris Angela, riv. piane, 222 v. Nizza . 545-80
Sartoris Angelo, elettr., 23 v. Madama Cristina angolo v. Baretti 432-36 873
Sartoris Battista, panett., 183 str. di Nizza . 580
Sartoris Dom., drogh. 43-48 35 v. Pietro Giuria 442
Sartoris Dom., tip. e leg. libri, 42 v. S. Teresa . 364
Sartoris Eugenio, confett., 41 v. S. Donato . 544
Sartoris P. Gioachino, parroco della Vergine SS. Addol., 227 str. Moncalieri . . 242,742-43
Sartoris Giuseppina, modista, 38 v. Lagrange . 305
Sartoris Irene in De-Francisco 2 v. S. Rocchetto 464
Sartoris Lodovica, neg. frutta 242 str. Lanzo 573
Sartoris Margh., ombrellaia, 83 c. Palermo . 335
Sartoris Maria, modista, 6 v. S. Teresa . . 307
Sartoris Pietro, impieg., 96 v. Mad. Cristina.
Sartoris Rem., fabbric. mobili, 28 v. Gioberti, 373-83
Sartoris Vinc., ten.-colonn., 47 v. Principe Amedeo 686
Sarzana Giot. in Crola 10 v. Don Bosco. 67,442
Sarzana Linda, sarta, 9 v. Saluzzo 305
Sarzano Caterina fu Ignazio 2 v. S. Domenico 27,459
Sarzano Gio., vinaio, 46 v. Bava. 541
Sarzotti coniugi, liquor., 41 v. S. Massimo . . 527
Sarzotti Luciano, parrucch., accanto al 37 via Belfiore 406
Sasseruò Edoardo, ing. 89-35 16*bis* v. Alfieri.
Sassi Felice, macell., a c. al 36 v. S. Chiara . 585
Sassi Franc., scult. in marmo, 8 v. Buscalioni e 467 v. Nizza 766,1002-78
Sassi Ida e Alda, 29 v. S. Franc. da Paola.
Sassi Maria, insegn., 167 v. Nizza 947

Sassi Mauriziana, maestra mun., 37 v. Madama Cristina . . . . . *p.* 923
Sassi Giov. e figlio, marmi, 6 v. S. Giulia . . 386
Sassi-Masini Paola, prof., 4 v. Passalacqua . . 909
Sasso con., macell., 24 v. Princ. Tommaso . . 585
Sasso Agnese ved. Vesco 70 str. Lucento . 97
Sasso Ant. di Maur. e consorte 3 v. Murialgio 148
Sasso Felicita vedova Serafino e figlie 63 str. Lucento 96
Sasso Giovanni, 45 v. Gioberti 794
Sasso Gio., insegn. Scuole-Off. ser., 44 v. Massena 938
Sasso Luigi succ. Martini, sellaio, 3 v. Urbano Rattazzi 447-48
Sasso Natalina, levatrice, 23 v. Juvara . . . 4032
Sasso Pietro, 24 v. Princ. Tommaso 857
Sasso Pietro, latteria, 24 v. Cigna 549
Sasso Roberto, 41 v. Vanchiglia 4095
Sasso Sebast., orolog., 25 v. Princ. Tomm. 340,793
Sasso-Barra Lucia, maestra mun., 8 v. Berthollet 927
Sassone con., drogheria, 32 v. Lanzo. . . . 442
Sassone con., tratt., 9 v. Maria Vittoria . . . 524
Sassone Annib. 34 v. Napione. 448
Sassone Giuseppina, mode, 3 v. Ventiquattro Maggio 307
Sassone Luigi, geom., 3 v. Gaud. Ferrari . . . 657
Sassone e Derossi propr. *Giuoco pallone*, 20-95 7-9 c. Peschiera ang. c. Re Umb. 432,4068
S.A.T. 4. (V. *Società Comm. Trinchieri Annibale*).
S.A.T.I. (Vedi in *Soc. Anon. Trasformaz. industriali*).
Satragni Rosina, calzol., 43 c. Orbassano . . . 424
Satelli Andrea, falegname, 30 v. Mercanti.
Satta Enrico, impieg., 20 v. Massena.
Satta Gius., dott., 40 c. Orbassano . . . 884-85-88
Satta Pietro, colonn., 45 p. Vitt. Eman. I . . 688
Satta Sarrino, avv. 47-84 56 v. Maria Vittoria 969
Sattanino Giuseppe, vinaio, 9 v. Foligno . . . 541
Satti Nicola, med.-chir., 44 c. Inghilterra . 1045
Saudino Giacomo, avv., deputato al Parlam., cons. prov. (Ivrea) 599-600-47-52
Saul Cristina ved. Suita, alberg., 34 corso Re Umberto 519
Saul-films, galleria Subalpina 435
Sauli Giuseppa, riv. giorn., 234 str. di Lanzo . 335
Sauli d'Igliano conte **Gius.**, pitt., 40 c. Valentino 1004
Sauli d'Igliano Lodov., avv.-proc. 12-13 *studio* 2 v. Orfane, *abit* 40 c. Valentino. . 969-78
Savaglia Elisa, pittr., 7 v. Villa della Regina . 954
Savaglio Margh., neg. cravatte, 22 p. Castello. 325
Savant Bart., corr., 2 c. Ponte Mosca 495
Savant Dom., calzol., 46 *bis* v. Princ. Tommaso. . 424
Savant G. B. (Ditta), manif. utensili acciaio 13-08 40-42 v. Lanzo 439-64
Savant Gio., calzol., 70 c. Vercelli. 424
Savant-Levet sorelle fu Ant. 245 strada Saffarone (Lucento) 456
Savant-Levet sor. fu Pietro 245 stradale Saffarone 456
Savant-Levet Dom. 245 str. Saffarone . 12,456
Savant-Levet Gioacchino 245 str. Saffarone 456
Savant-Levet G. B. 40-42 v. Lanzo . . 92,456
Savaré Bern., sac., 32 v. Coffolengo 756
Savarino frat. e sor. di Luigi 49 v. Musinè 448
Savarino Alemino, legna e carb., 24 v. Bellezia . 384
Savarino Emilio, tratt., 39 c. Tasso ni. 522
Savarino Enrico 537 str. della Magra. . . 400
Savarino Gio., vinaio, 25 c. Vercelli 541
Savarino Pietro, *bar* 33-11 28 c. Vercelli . . 529
Savarino-Corti nob. Emilio, ✉, ✠, 4 p. Vitt. Em. I.
Savarro Carlo, metalli preziosi, 44 v. Pio Quinto.
Savarro Domenica, drogh., 25 v. S. Secondo . . 442
Savarro Gio., notaio, *studio* e *abit.* 18-80 3 v. Garibaldi . . . . . *p.* 980
Savarro Gio., rag., 49 v. Ormea 1440
Savarro Vinc., patroc. legale, 49 v. Ormea . . 979
Savarro-Oliveri Beatrice e figli 44-55 23 str. Cavoretto 50,485
Savatone G. B. e figlia Rosa 86 v. Belfiore 26
Savelli Mariano, dott., 7 v. Melchior Gioia . . 896
Savi Bened., ✉, avv., vice-concil., *abit.* 15-27 47 v. Pietro Micca 969,1435-42-43
Savi Faustino, messo esattor., 40 v. Lanino.
Savi Rodolfo e C., fabbr. pianoforti, *negoz.* gall. Nazionale 376
Saviato Marc., neg. pellami, 1 v. Bern. Galliari 446-47
Savigliano Gius., ispett. Guardie mun., 49 v. Orfane 625
Savino Giuseppe, 32 c. Farini 836
Savino Pietro, impieg. mun., 42 v. G. Grassi. . 627
Savio sorelle, sarte, 6 p. Madama Cristina . . 305
Savio A., merc., 7 str. Val S. Martino . . . 332
Savio Adelaide, riv. pane, 2 c. Quintino Sella 580
Savio Ang. Franc., libr., 6 *bis* v. S. Quintino 304-44 4466
Savio Anna in Simone 44 v. Chiesa della Salute 58
Savio Annetta, riv. pane, 41 v. Napione . . . 580
Savio C., ✉, rag. e figlie 7 v. Campana . . 54
Savio Celestino, tratt., 6 v. Governolo. . . . 324
Savio Ces., medaglie, timbri 27-01 34 v. Roma 368-69
Savio Dom. e consorte 20 v. Belmonte . . 27
Savio Ernesta, mag. alim., 423 c. Reg. Margherita 563
Savio Ernesto, 74 c. Reg. Margherita 826
Savio Filippo 30 v. Villarbasse 495
Savio Franc., trattoria, 83 c. Casale. 524
Savio G., calzol., 57 str. Pianezza. 425
Savio Gio. e figlie 3 v. Angrogna 44
Savio Gio. e Teresa in Pia 13 v. Baltea . . 24
Savio Gio., avv., notaio 5 v. Quattro Marzo 981
Savio Gio. di Silvestro, orticolt., 365 strada Pellerina (villa Giubillino). 354
Savio Gio., teol., 9 v. Giulio 747-48
Savio Gio. Batt., leg. libri, 40 v. Cernaia . . 304-66
Savio Gioach., neg. legna e vino, 4 v. Orti 385,544
Savio Giulio Luigi 532 str. Chieri . . . 33
Savio Gius., ferram. 22-64 36-38 v. Po, *abit.* 22 v. Mancini. 443-45
Savio Gius., in p., 3 v. Fiochetto 835-38
Savio Gius., medico 63-20 249 str. Lanzo . 633-92 746,1045
Savio Lorenzo, impieg., 46 v. Moretta. . . . 690
Savio Luigi 28 v. Revello 449
Savio Luigi fu Ant. 470 str. Reaglie . . 446
Savio Luigi, ✉, ferram. 15-99 25 c. Oporto. *abit.* 46 v. Ett. De Sonnaz, *stab.* Chiusa S. Michele 443
Savio Marcello, assit. storia nat., 49 v. Valp. Caluso 901
Savio Maria, 40 v. Cernaia 842
Savio Maria, drogh. e latt., 247 str. Francia 443,549
Savio Mario, med.-chir., 26 Librario 1045
Savio Michele, fecn.-mecc., 27 v. Napione. . . 948
Savio Orazio 48 v. Saluzzo 34,835
Savio Ovidio (succ. Gaudino), fornit. mil., 26 v. Cernaia. 365
Savio Pietro 9 v. Rosa Govone 454
Savio Silvestro, giard., *villa* Giubillino 365 str. Pellerina e p. Eman. Filib. (merc. V.) . 352
Savio Stefano, sarto, 8 v. Ospedale. 342
Savio Ugolina, drogh., 4 v. del Carmine . . . 443
Savio Umberto e Giacomina coniugi 30 v. Romani 155
Savio Pietro e figli tintoria, 22 v. Vicenza 493,328
Savio e **Aresu**, alberg. 26-55 v. Borgo Dora ang. v. S. Simone 507-14

Savio e **Gabiati**, mag. alim., 416 str. Casale *p.* 363-85
Savio-Bargetto Orsola, liquor., 9 v. Cibrario. 529-41
Savio-Valenzano Maria, levatr., 40 v. Cernaia . . 4032
Savio di Bernstiel Bar. Camilla nata Arrigo, 4 v. Giuseppe Pomba.
Savio di Bernstiel Bar. Fed., ✉, consigliere Corte d'Appello, 4 v. Giuseppe Pomba. 47
Savio di Bernstiel nob. Maria Luisa, Olga, Olimpia, Eman. Emilfredo, 4 v. Gius. Pomba.
Savoia (V. *Soc. Assicur.*).
Savoia C., sarta, 6 v. Berthollet. 305
Savoia Cecilia, tratt., 44 v. Saccarelli. . . . 546
Savoia Films (V. *Soc. Commerc.*).
Savoia Franc., mag. alim., acc. al 32 c. R. Parco. 563
Savoia Gius., inserv., 40 c. Palermo. 657
Savoia Maddalena, vinaia, 40 c. Palermo . . . 541
Savoia Mario, avv., 2 p. Castello 673
Savoia Vinc., sacerd., 4 c. Ponte Mosca . . . 744
Savoini Gio., prof., 8 v. Morosini. 958
Savoini Serafino, rag., 4 v. S. Teresa 1447
Savoiro Anita, maestra mun., 89 v. Mad. Crist. 930
Savoino Lodov., imp. post., 89 v. Mad. Cristina 1094
Savoiroux (*vedi* Brascorens de).
Savoja Gius., prof., ing., 51 v. Goffr. Casalis . . 904-08 935-86
Savojardo Gio., ing., 3 v. Goffr. Casalis. . . 945
Savojardo Mario, commesso d'app., 8 v. Calvo.
Savoldelli Gio., dirett. libreria Bocca, 3 via Carlo Alberto.
Savorè Domenica, tintoria, 32 v. S. Secondo . 328
Savore Sebast., legna e carb., 39 v. Gioberti . 384
Savorelli E., fotogr., 264 str. Lanzo 360
Savoretti Annetta, prof.ª pianoforte, 34 via Mazzini. 959
Savoretti Gius., ✉ 35-97 27 c. Trieste 86 483-99,729
Savoretti Gius. e consorte Bima Secondina 42 v. Cavaglià. 50
Savoretto Gio., meccanico, 47 v. Artisti . . . 464
Saxer Edoardo, rag. 15-95 19 v. Alfieri . . 994-97 1048-54-408-28-37-38-39-44
Sazia Giacomo, avv.-proc., vice conciliatore 20-05 20 v. Barbaroux . . 683-85,969-78
Sbarato Giuseppe mag. alim., 4 v. Asti . 48 544,63
Sbarbaro Cost., ing., 2 v. del Carmine . . 873,986
Sbarbaro Mario, ✉, cons. Corte d'Appello, 2 via del Carmine 675,974
Sbardellata Letizia, parrucch., acc. al 2 via Andrea Doria 406-07
Sbardolini Casimiro, industr. 36-10 28 v. Gascometro.
Sbardolini Maria 37 v. Mazzini . . . 405
Sbodio Cam. di Franc 45 v. Belfiore . 25,467
Sboto Edoardo, dott., 12 v. S. Giulia . . . 880
Sbroiavacca Palmira, maestra mun., 33 c. Orbassano 922
Sburlati frat., marmisti, 38 v. Catania . . . 386
Sburlati Edoardo, scult., 38 v. Catania. . . 402
S. C. A. C. (V in *Soc. Comm. Combustibili Alte Calorie*).
Scaccabarozzi G., mercante-sarto, 24 v. Berthollet 305-13
Scaffa Adolfo, prof., 49 v. Ormea 945-38
Scaffino 40 v. Varazze 488
Scaglia coniugi, fieno e granaglie, 180 c. Regina Margherita 507-74
Scaglia Antonietta, pittr., 22 v. Valperga Caluso 408
Scaglia Barbara ved. Taraglio 45 v. Fréjus. 78
Scaglia Cesare, impresario, 70 v. Gioberti . . 390
Scaglia Domenico 49 v. Viverone . . . 200
Scaglia Giacomo 824 str. Stupinigi. . . 177
Scaglia Gius., vinaio, 92 c. Orbassano . . *p.* 541
Scaglia Lor., mag. alim., 4 v. Valperga Caluso . 568
Scaglia Marco, prof. di violino, 47 v. Sesia 758,960
Scaglia Maria, maestra mun., 44 v. Am. Peyron 938
Scaglia Orsola in Varetto 87 str. del Tadini 47
Scaglia Paolo e consorte 3 v. Ghemme . . 84
Scaglia Pietro, cristall., 40 v. Garibaldi . . 350-54
Scaglia Sebastiano 17 v. Sesia 47
Scagliola frat. e sor. fu **Gio.** 697 strada Basse del Lingotto. 25
Scaglola Angela, med. frutta, p. Em. Fil. (mer. III) 57
Scaglola Luigia in Molino 477 v. Demonte 69
Scagliola Maria, lan. e tel., p. Em. Filib. (ponente) 349
Scaglione frat. e sor. fu Carlo 5 via Vandalino 488
Scaglione Carlo, ✉, rag., 44 v. Gasometro, 664,82
Scaglione Eug., corriere, 5 v. Mazzini. 30 via Mercanti, 20-22 v. Monte di Pietà e 43 v. S. Teresa. 493-99
Scaglione Pietro 40 v. Polonzo . . . 438-58
Scaglione Pietro, imp. post., 56 v. S. Secondo. 4096
Scaglione Simplicio, 44 v. Gasometro 1075
Scaglione-Cappa M. Rosa, impieg. post., 57 via S. Secondo 4094
Scaglione & Operai Libici Meridionali rimp. al 10 v. Ferrara.
Scagliotti Ant., calligr., impieg. munic., 43 via Princ. Amedeo 643,956,4004
Scagliotti Clementina in Cerisolo 24 via Belmonte 27
Scagliotti Giacomo, 41 v. Ormea.
Scagliotti Luigi negoziante granaglie 2-33 41 v. Ormea 44,424,574
Scagliotti Madd. Leonilda in Frova 2 c. Peschiera 44,424-81
Scagliotti Paolina, levatrice, 6 v. Balbis. . . 4032
Scagliotti Petronilla ved. Leggeretto 37 via Feletto. 74
Scagnello (Di) conte Stanislao, 4 v. Bonafous.
Scaia Teresa, tratt., 40 str. Basse di Dora . . . 524
Scaiola Stef., 7 v. Robassomero 830
Scala Adolfo, industriale, *uff.* 13-88 7 c. Re Umberto, *abit.* 42 v. Berthollet.
Scala Adolfo (già Scala e Pasteris), macchine ed articoli tecnici 13-88 7 c. Re Umberto e 45 c. Oporto . . . 430-32-39-44-52 56-57-86
Scala Alessandro (della Ditta F. Casanova e C.), libraio-editore, 408 v. Nizza.
Scala Amato Vinc. can. (eredi) 47 via Nizza VII.420-28-58,267
Scala Antonietta ved. Triulzi e figli 3 corso Palestro 35,428
Scala Antonio, orolog., 24 v. Garibaldi. . . . 540
Scala Concetta 26 v. Moncalvo 441
Scala Corrado, dirett. Carceri in pensione, 7 v. Venti Settembre.
Scala Elisa ved. Antola, neg. oref., 9 v. Corte d'Appello. 338-39
Scala Gio., rappr. 36-25 26 v. Sacchi.
Scala Gius., impieg. privato, 7 v. Venti Settembre
Scala Gius. (Ditta di Barberis P. e C.), prod. vini 29-51 18 v. Carlo Alberto 532-34
Scala Gius., scult. legno, 42 *bis* c. Duca di Genova e 22 v. Gioberti. 370-73,1062
Scala Giuseppina, prof., 1 v. Quattro Marzo 907-44-46
Scala Oreste, rappr. 56-19 4 v. Alfieri . . . 483
Scala damigella **Paolina**, agiata, 26 v. Princ. Amedeo.
Scala Stefano, avv., dirett. *L'Italia Reale-Corriere Nazionale* 22-53 18-68 26 v. Principe Amedeo 958-69,1036
Scala Umberto, ✉, ispett. imposte, 6 v. Bogino 664
Scala Gio. e C., macch.-utens. 38-91 27 via Valperga Caluso. 452-56

Scala-Violo Teresa tel. 44 v. Mantova . *p.* 401
Scalafiotti coniugi, mag. alim., 20 v. Monferrato 563
Scalafiotti Natale fu Gio. tel. 44 str. Val Patonera 485
Scalambro G. B., vinaio, 40 v. Mad. Cristina. .544
Scalco Vitt. fu Luigi tel. 103 c. Francia . . 54,76
Scalenghe coniugi tel. 220 str. Nizza. . . . 421
Scalenghe Carol., stiratr., 45 v. Montevecchio . 326
Scalenghe Emma, panett., acc. al 45 v. Artisti . 580
Scalero sor., sarte, 9 v. Goito 305
Scalero Filippo, falegname, 464 c Reg. Margh. 383
Scalero Maria, neg. frutta, p. Em. Filib. (merc. III) 573
Scalero Pietro, rappr., 9 v. Goito 486-89
Scaletta Bettina, neg. frutta, 24 v. S. Secondo . 573
Scaletta Ugo, dott.-proc., 45 v. S. Chiara . . . 639 841,969-78
Scaletti frat., calzol., 20 v. Mazzini 424
Scaletti Annetta, calzol., 31 v. Roma 424
Scaletti Pietro tel. *Il Trionfo*, calzol., 35 via Roma 469,420
Scaletti V., latton. e gas., 21 v. Mad. Cristina. .450
Scaletti Vincenzo, latton. e gas., 48 v. Principe Tommaso. 450
Scalone Ottavio, 🚗, commiss. R. Questura, 2 v. Ospedale 648
Scalfi Pierina, agiata, 25 v. Maria Vittoria.
Scalvedi Casimira ved. Germano tel. 60 c. Vittorio Eman. II. 468,727
Scalvedi Luigi tel. imp. banca, 24 v Cassini . 468
Scalvino Ces., 🚗, avv.-proc., 46 v. Bellezia, *abit.* 494 c. Reg. Margherita 969-78
Scalvino Gio., avv.-proc., 3 v. Botero, *abit.* 494 c. Reg. Margherita 969-78
Scamosceria Ital. (Soc. An.) tel. 29 04 40 v. Marna 446
Scamuzzi Pietro, mag. alim., 18 v. Vibò . . .563
Scamuzzo Giacomo, caffettl., 27 v. Mondovì. 524-41
Scanagatta nob. Carlo, 23 c. Oporto.
Scanagatta Giorgio, ing., 🚗, 22 v. Cibrario . 646,986
Scanavino Angelo 29-93 32 v. Mazzini.
Scanavino Anna tel. *32bis* str. Val Potonera . 485
Scanavino Batt. fu Gio. tel. 121 str. Val Patonera 485-86
Scanavino Biagio, macell., 27 v. Gioberti . .585
Scanavino Domen. tel. pavimenti e lavori in cemento, 6 str. Cavoretto. 485,388
Scanavino Emilia tel. 78 str. Cavoretto. 50,485
Scanavino Eugenio, mag. alim., 40 v. Saluzzo 563
Scanavino Francesca, agiata, 46 v Pal. di Città.
Scanavino Gabriele, macell., 230 str. di Lanzo . 585
Scanavino Gius., macell., 4 v. Alfieri. . . 585,837
Scanavino Vitale, vetturale, 26 c. Belgio . . . 508
Scandalera Gio., 656 str. della Riviera . . . 834
Scandolera Emilio, falegn., 50 v Barolo . . 383
Scannavini Attilio, rappr., 2 v. Talucchi. . . 487-90
Scanzo Domenica in Gallinati tel. 16 v. Cavallermaggiore 50
Scaparone Carlo, commiss., 41 v. Roma, 5 v. Mazzini, 30 v. Mercanti 495-96
Scaparone Seb., prof., dott., 79 v. Massena . . 906
Scaparra Rina, tint., 80 v Fréjus 328-32
Scapaticci Raffaele, ✱, avv., magg., 90 corso Vinzaglio 628
Scapitta sorelle, agiate, 3 v. Lagrange.
Scapitta nob. Carlo, ✱, 🚗, impieg. Ord. Mauriz., 26 v. Princ. Amedeo 594,789
Scapitta nob. Enrichetta, 26 v. Princ. Amedeo.
Scapitta nob. Erminia, 3 v. Robilant 853
Scapolla Ernesto, parrucch., 78 c. Vitt. Em. II . 406
Scapolla e Cambursano, parrucch., acc. al 62 c Vittorio Emanuele II 406
Scappino coniugi tel. cartol., 14 v. Belfiore 71,336
Scarabello Demetrio, mag. alim., 5 v. Calvo . 544-63
Scaraffia coniugi tel. 47 v. Lanzo . . . *p.* 92
Scaraffia Carlo, impieg. post., 35 v. Po . . . 1090
Scaraffia G. B., liquori, 45 v. Mad. Cristina. . 527
Scaraffia Giuseppe Gius. tel. 32 v. Casalborgone 46
Scaraffia Luigi, 14 p. Castello. 861
Scaraffia Carlo, ing., 20 c. Valentino 938
Scaraffia Ces. tel. geom., 19 v. Porta Palatina 195,990
Scaraffia Dom., macell. 48-89 48 v. Madama Cristina 585
Scaraffia Elena tel. 40 str. Villaretto . . 495,932
Scaraffia Enr. tel. geom., 19 v. Porta Palatina, 195 990,1464
Scaraffia Maria De Paoli, 49 v. Porta Palatina. 758
Scaraffia Tancredi tel. geom., 40 str. Villaretto 495 932-90
Scarafiotti coniugi tel. 230 str. Giorgnè. . . 65
Scarafiotti frat. tel. 458 str. Cascinotto . . 48
Scarafiotti sor. fu Vg. tel. 553 dalla str. Bertolla 30
Scarafiotti Ang. (eredi tel. 554 str. Bertolla 30,402
Scarafiotti Ant. tel. 545 str. Biasone 31
Scarafiotti Cost. fu Mich. tel. 567 dalla str. Bertolla 30
Scarafiotti Giac. fu Bern. tel. 541 str. Scarafiotti 474
Scarafiotti Gio., latteria, 444 c. Vercelli . . 549
Scarafiotti Gius. tel. 539 str. della Magra. . 409
Scarafiotti Lor. tel. 574 dalla str. Berto la . . 30
Scarafiotti Pasq. tel. 541 str. Scarafiotti. . 474
Scarafiotti Pietro, alberg. tel. 777 str. del Pascolo 430,524
Scarafiotti Sec. fu Luigi tel. 556 str. Verna 29,492
Scarazzo Lodov., impieg. ferr., 86 v. Giobert 1101
Scarambone Ubaldo, ricev. uff. post. e telegr., 210 c. Casale (Mad. del Pilone) 1097
Scaramiglia Luigi, ing. elettr., 2*bis* v. Gropello . 627 820,98 -87
Scarampi Luigi, ing., 30 v. Cavour . . . 986-87
Scarampi del Cairo nob. Antonia in Avogadro della Motta, 43 v. Roma.
Scarampi del Cairo march. Carlo Alberto, ✱, 🚗 tel. 25-35 25 v. Bogino . 32,594,7 -7-24 809,1066
Scarampi del Cairo nob. Maria, 25 v. Bogino.
Scarampi di Monale contessa Adele ved. Gani in Malabaila di Canale tel. 94 corso Vitt. Em. II 67,490
Scarampi di Pruney conte Maur. tel. (Savigliano) 423
Scarampi di Villanova frat. e sor. fu Edoardo tel. 18, 20 e 22 v. Belvedere 27,105
Scarampi di Villanova nob. Angelica in Revigliasco della Veneria tel. 99 v. Carlo Alberto 27
Scarampi di Villanova march. Fernando tel. 3-30 16 v. S. Franc. da Paola . . 27,105 640-4 -67,844
Scarampi di Villanova nob. Fernando tel. 88-27 31 c. Duca di Genova . . . 27,642
Scarampi di Villanova nob. Stefania n. Voli, 31 c. Duca di Genova.
Scarampi di Villanova nob. Vittoria ved. L., nata Rokstol tel. 22-72 40 v. Lagrange . 403 747-64
Scarampi di Villanova Valperga Tommasina 89-06 28 v. Legnano.
Scaramuccia Giuliano, strum. prec., 16 v. Fucina 459-61
Scaramozza Maria, commissioni in borsa 39-30 43 v. Ospedale, *abit.* 6 v Susa 298

Scaramuzza Gino, ing., macch. e consul. industr. 4-35 2 c. Vinzaglio 43-134-37-80,986-96

Scaranzano Gio., tornit. metalli, 29 v. S. Secondo 374 441,736
Scarasso G. B. fu Gio. tel. 43 v. Don Bosco . 67
Scaravaglio Gio., impieg., 27 c. Francia.

Scaravelli frat. e sor. fu Vinc. tel. 42 v. Brandizzo . . . 3 . . . . . *p.* 36
Scaravelli sor., chincagl., 36 v Mad. Cristina. 308-32
Scaravelli Gio., med. chir., 4 p. Statuto. . . 4045
Scaravelli Vinc., *sart. vecchio*, 40 v. Garibaldi 342
Scarcella Letterio, capo-uff. ferr., 66 v. Belfiore 1103
Scardigli Gust., tratt., 400 v. Mad. Cristina . .522
Scarfiotti frat. fu Mich. tel. 507 str. del Rivofreddo 450
Scarfiotti frat. e sor. fu Gius. tel. 507 strada del Rivofreddo 450
Scarfiotti Gio. fu Defend. tel. 505 str. Rivofreddo 450
Scarfiotti Lod. avv., 🚗 21-27 24 v. Magenta.
Scarlata Ercole, parrucch., 24 v. Cernaia. . . 406
Scarlata Gio., 42 v. S. Domenico 1065
Scarrone Luciano, 93 v. Nizza. . . . 850,1456
Scarpa L. Guido, med.-chir. 82-01 37 v. Zecca 1024
Scarpa Luigi, avv., 43 v. Rona 998
Scarpa Silvio, rappr., 43 v. Rona. 485
Scarpellini Ermenegildo tel. 58 v. Mad. Crist. . 423
Scarrone Angela, mag. alim., 52 c. Vigevano. . 563
Scarrone Aug., falegn., 420 str. Nizza . . . 660
Scarrone Franc., rappr., 5 v. Urb. Rattazzi. . 485
Scarrone Luigia, 4 v. Po 839
Scarrone Urbanina ved. Rossi tel. 25 v. Leyni 95
Scarsi Franc., rappr. 85-30 18 v. Vitt. Amed. II . 486
Scarsi Matilde tel. 2 v. Gropello 88
Scarsi-Antiotti Luisa, maestra mun., 4 v. Matteo Pescatore 930
Scarzella Alb., sottocapo ufficio ferrovie., 63 v. Madama Cristina 1402
Scarzella Leonardo, imp. post., 9 v. Am. Peyron 1092
Scarzello Maria, 43 v. Corte d'Appello . . . 942
Scarzello-Marchisio Giulia, prof.ª, 4 p. Denina 907
Scassa Alfonso, avv. proc., 8 v. Consolata . 909-78
Scassa Anna ved. Gay, drog., 63 v. Nizza . . 443
Scassa C., drogheria, 44 v. Nizza 443
Scassa Ignazio, drogh., 22 v. Belfiore 443
Scassa Massimina fu Michele tel. 46 v. Ormea. 424
S. C. A. T. (V. *Soc. Autom. Corrano*).
Scatena, parrucchiere, 6 v. Giulio 406
Scati-Grimaldi di Casaleggio march. Costanza n. Malaspina, 33 c. Oporto 782
Scati-Grimaldi di Casaleggio nob. Lavinia nata Cattaneo-Adorno, dama di Palazzo, 33 c. Oporto 594,756 809-11-47
Scati-Grimaldi di Casaleggio nob. Paola in Beccaria-Incisa di Santo Stefano, 75 via Ormea.
Scati-Grimaldi di Casaleggio march. Stanislao, tel. 19-96 33 c. Oporto. 43,122-63,708-69 809-64,952,1089
Scavarda Amato, caffè-rist. 15-12 2 piazza Carignano 525
Scavarda Ant., neg. macch. cucire, 14*bis* v. Tarino 434
Scavarda Giacomo, tappezz. 32-90 2 v. Lagrange 348-73,644
Scavarda Gius., maestra, 14 p. Gran Madre di Dio.
Scavarda Oddone, indorat., 20 v. Cavour . . 343
Scavarda-Chiartano Cater. fu G. B. in Ariosti tel. 37 v. Fréjus. 78
Scavia Michelang., 🚗, dott. tel. 30 c. Oporto. 423
Scavino Anna, chincagl., 8 v. Misericordia. . 332
Scavino Maria, mercerie, 52 v. S. Secondo . 323-32
Scavino Pietro, fidello. 38 v. Venti Settemb. 904

Scavino L. e Carra ing., carta e tela vetrata, 3 v. Orto Botanico 360

Scazzola Aug., rag., 4 v. Papacino . . . 958,1085
Scazzola Carlo, 🚗, colonn. a rip., 44 v. Cernaia.
Sceglie Luigi e cons. tel. 30 v. Valprato. . . 186
Scerbo-Bassi Maria, maestra di canto, 33 corso Re Umberto 904
Schaeffer Rodolfo, 8 v. Ormea . . . . . *p.* 1437
Schaeffer Rosa, suora diaconessa, 36 v. Berthollet 855
Schalck Elisa, 36 c. Vinzaglio 803
Schalck Enrico, 36 c. Vinzaglio 749-82 986
Schalck Enr. e C. già Thomas Adams, pizzi, tulli, guipure, stores tel. 88 54 454 c. Francia e 36-40 v. barconecchie 22,454 300-772,4080
Schellini Alessa., avv.-notaio, 45 v. S. Teresa . 980
Schellino Lorenzo, 49 v. Juvara 1408
Schemboche, fotogr. 60-62 23 p. Castello . 300
Scherardi Angela in Rosso, tegia e carb., 440 c. Regina Margherita 385,544
Schenone Eman., utensili, 64 v. Mad. Cristina. . 438
Schenone Stan. (padre), teol., cur. S. Filippo, 5 v. Maria Vittoria. 208,712-43
Schepisi Antonio, imp. post., 24 v. Alfieri . 1095
Scher Antonio, chim. farm., 38 c. Re Umb. 1024
Schiaparelli Cesare, 🚗, dott. 43-55 22 via Princ. d'Acaja e Mad. Campagna 933,1049-440
Schiaparelli Ernesto, ✱, 🚗, prof., 40 corso Oporto . . . 667,782,840-57-58-66-85,1445
Schiappacassa Adele vedova Cottino tel. tratt., 404 e 409 c. Francia 76,549
Schiapparelli Achille tel. sacerd., 4 v. Aosta . 45
Schiapparelli Emilio, ✤, 🚗, tel. dott. 22-05 37 v. Magenta e 16 v. S. Anselmo . . 99,596 776,944,1024
Schiapparelli Pio e sor. tel. 36 c. S. Maurizio. 27
Schiaparelli (Soc. Anon.) (Ved. *Stabilimenti Chimici-Farmaceutici Schiaparelli* in Società Comm.).
Schiaparelli Balduzzi e Baracco, farm. 10-34 p. S. Giovanni. 1027
Schiaparelli-Durio Mira 22 v. Principi d'Acaja 787
Schiara Ern., capo-linotypista, 20 v. Pietro Micca. 942
Schiari, corriere, 24 e 32 v. Lagrange . . 494-97
Schiari Fil. tel. 8 v. Matteo Pescatore . 405-88-98
Schiari Maria ved. Cibrario, neg. uova e burro. p. Eman. Filiberto (tett levante) 554
Schiari Riccardi conte Aless., 7 via Montecuccoli 805
Schiari Riccardi conte Edoardo, 7 via Montecuccoli 724,1463
Schiari Riccardi cont. Laura nata Gallina, 7 v. Montecuccoli
Schiari-Riccardi Vinc., dott., 7 v. Montecuccoli . 978
Schiavina Gio., dott., 44 c. Vitt. Eman. II. . 665
Schiavo Gius., capitano, 40 c. Cavale.
Schiavone Ant., sarto, 16 v. S. Domenico . . 342
Schierano Angela, caffè, 487 c. Casale . . 524-44
Schierano Batt., zoccolaio, 22 v. Borgo Dora 425
Schierano G. B. tel. 839 str. antica di Druent 68
Schierano Gio., zoccolaio, 15 v. Don Bosco. .425
Schierano Gius., materass., 72*bis* c. Reg. Margh. 429
Schierano Guido, parrucch., 6 v. Monginevro. .406
Schilling Irene tel. fabbr. lane 5-03 5 corso Antonelli 25-67 *abit.* 10 v. Figlie dei Militari . 13,44,72,73,144-25-34-38,349-27,775 1074-425
Schilling-Lapavec Giovanna, 10 v. Figlie dei Militari. 775
Schina Annetta, pellic., 64 v. Parma 408
Schina Antonietta tel. 45 v. Montanaro . . . 443
Schioppo Enr. tel. tipografo 16-22 via della Zecca (vic. Bertevello), *abit.* 2 via Montecuccoli 436,357
Schioppo Gius., farm. 10-92 gall. Umberto I 1024-26
Schioppo Irene ved. Bellono tel. 44 via Corte d'Appello. 88
Schioppo Luigi, 2 v. Montecuccoli 1087

Schioppo, Assetto e Comp., farm. 10 92 galleria Umberto I . . . . . *p.* 1026
Schivardi Romeo, seme-bachi e sementi, 34 e 45 v. Madama Cristina 299-351
Schivardi Teresa, panett., 34 v. Mad. Cristina . 581
Schneider Alb. Ferd., perito industr., 25 corso Novara, *ufficio* 46 v. Po 999
Schneider Emilio, rappr., 4 v. Sacchi. 448
Schneider Mich., insegn., lingua russa, 20 via Napione 940-57
Schreiber Mario, pubbl. 80 00 30 v. Goffredo Casalis 1035
Schtschukin Sofia, insegn., 39 v. Beaumont . 948
Schumacher Adolfo fu Gius. 38 str. di Superga (S.Remo) 478-94
Schyola Paolo, 20 c. Vitt. Eman. II 4070
Schwandler Adolfo, vice-console, 7 v. Montecuccoli 602
Schwarz Giacomo, prof., 6 v. Arsenale . 895,904-57
Sciacero Cater. ved Putto 41 v. Brunetta . 38
Sciamengo sor. fu Ang. 35 v. Gioberti. . 83
Sciamengo Carlo fu Angelo ingegnere 34 65 38 v. Moncalvo . . 83,144,986,1130
Sciamengo ing. e Pastrone (Ditta Itala-Film) (Ponte Trombetta) 444
Sciarica Francesco, rappr., calzature 62 03 22 c. Regina Margherita 486
Sciandone Angelo, avv., capit., 20 v. Principe Amedeo 682
Sciarra Remigio, 20 c. Siccardi . 473,1077
Sciesa Gio., torn. metalli, 33 v. Bertola 371
Sciglimo Enrico, dott. proc., 48 v. Garibaldi 978
Scioldo fratelli 3 v. Ponza 439
Scioldo Dom., riv. pane, 92*bis* c. Reg. Margherita 580
Scioldo Federico, 42 c. Oporto.
Sciolto Grato, ✱, libraio-edit. 11 30 1 v. Ponza, *abit.* 42 c. Oporto 423 446, 353-57
Sciolto P. Enrico, avv., 42 c. Oporto
Sciolto e Zoia, fabbr. mobili, 37 v. Mazzini . 373-83
Sciolla sorelle, sarte, 50 v. Po 305
Sciolla Caterina ved. Oliva 48 v. Leyni . . 95
Sciolla Eugenia, magl. e tel., 28 v. Pr. Amedeo. 323
Sciolla Gius., corriere, 41 v. Roma . . . 495-96-97
Sciolla Giusto, perito liquidatore, 48 v. Leyni. . 999
Sciolla Sec., materass., 21 c. Orbassano 429
Sciolla-Lagrange Pusterla Paolo, avv.-proc., 37 v. Ormea 969-78
Sciolli Ambrogio, farmacista, 3 c. Palestro.
Sciolli Gius., impieg., mun., 24 v. Morosini 641,795
Sciolli Olimpia 31 v. Carlo Alberto . . . 23
Sciolotti Brigida di Gio. 3 v. Savigliano . . 470
Sciorati Cleto, avv.-proc., deput. al Parlam., 13 47 42 v. Botero . 599,600,969-78,1054
Sciorelli Alessandro, sarto, 58 v. S. Secondo . 312
Sciorelli Luigi e Clotilde fu Aless. 23 corso Siccardi. 456-84
Sciorelli-Ceresole Margherita 29 28 23 corso Siccardi.
Sciorra Lucia, cravatte, 26 v. Berthollet . . . 325
Sciunnache Graziano, cartolaio, 48 v. Po . . 366
Sciutto Gio. Stef., vetturale, 54 v. Ospedale . 540
Sclaverani Cam. detto Paolo 9 v. Bagetti . . 49
Sclaverani Carlo, farm. 8 99 76 v. Fréjus 1024-25
Sclaverani Emilia ved. Novelli (Bagni S. Giuseppe), 27 v. Genova. 408
Sclaverano Anna Maria, maestra mun., 26 via Principe Tommaso. 923
Sclaverano Barbara, frutta-verd., 24 v. Borgo Dora 573
Sclaverano Domenico, impieg., 19 c. Brescia.
Sclaverano Enr., dott., farm., 110 c. Regina Margherita. 1024-27
Sclaverano Gio. 17 v. Strona . . . . . *p.* 477
Sclaverano Gius., prof. direttore scol., 26 via Principe Tommaso 777,928
Sclaverano Gius.ª fu Bart. in Sclaverano 22 v. Corio 61
Sclaverano-Arietti Luisa, maestra mun., direttrice del giornale *La Domenica dei Fanciulli*, 26 v. Princ. Tommaso. 853,928,1036-38-43
Sclaverano E. e Meynardi G., farm., 110 c. Regina Margherita 1027
Sclavo Camillo, impieg. ferr., 28 v. Orto Botanico.
Sclavo Gius., direttore tipografia, 3 c. Valentino.
Sclerandi Bernardo, caffettiere, 57 c. Tassoni . . 524 659,1003-175
Sclopis Alessandro, avv. 2 32 2 v. Davide Bertolotti. 795
Sclopis Gius., ing., 2 v. Davide Bertolotti 869,944 1048-53-129
Sclopis Vittorio, (eredi) 2 v. Davide Bertolotti. 45,139
Sclopis e C. prod. chimici e miniere ferro 5 50 29 v. Aosta 396-97,444
Scoffeni Alberto, impieg., 7 v. Barolo 688
Scoffone G. (Ditta), effett., 27 c. Moncalieri . 524
Scoffone Giuseppe, drogh., 32 c. Princ. Oldone. 413
Scoffone Michele, fratt., 220 str. Nizza. . . . 522
Scolara Erminio 27 v. Cavallermaggiore . 50
Scolari Alpinolo, impr. trasporti postali 20 84 44 c. Bramante, *abit.* 80 v. Nizza.
Scolari Annibale, calzol., 4 v. Milano 420
Scolari Franc., ufficio analisi prod. caseificio, 39 v. Po. 994
Scolari Giuliano Rastelli, fratt., 43 c. Bramante 521-41
Scolari Grazioso, fattor., 2 v. S. Domenico. . .450
Scolari Maria in Garbini 82 v. S. Secondo 465
Scolari nob. Maria, 34 v. S. Quintino . . . 739
Scolari Mario, ufficiale mec., 7 v. Tiziano . . .461
Scolari Pietro, rag., 14 v. Gio. Bertini e 48 v. Savonarola 902
Scolari R., rappr., 39 v. Roma 485
Scolari Vinc., prof., 187 v. Nizza. 935
Scorcioni Gio.-Batt. fu Gius. 7 v. Chivasso 56
Scorcioni Teresa 2 v. Bra 36,139
Scorpioni Valeriano, 35 v. Beaumont 688
Scorsino Malvina, levatr., 462 c. Reg. Margh. . 636
Scott Alfonso 14 41 57 c. Giovanni Lanza 84,89,448,1128
Scotti coniugi 11 v. Levanna 95
Scotti A., ricam., 61 v. Villafranca. 329
Scotti Angelo, 8 v. Susa. 1082
Scotti conte Alberto, ing., dir. Ferrovia Torino-Cirie-Valli di Lanzo 6 15 13 corso Ponte Mosca 794,986,1105
Scotti cont. Celine n. Salvati 6 15 13 corso Ponte Mosca 793
Scotti nob. Enrico, Luigi, Filippo, Maria ed Ernesto, 13 c. Ponte Mosca.
Scotti Feder. 29 v. Bertola 56
Scotti Luigi, magazz. alim., 10 v. Catania . .563
Scotti Mass., avv.-proc. 23 61 2 v. Ormea . . 779 969-78-97
Scotti Pietro, 39 v. Po 701,1117
Scotti Pietro, 141 c. Francia 826
Scotti Teresa, agiata, 53 v. Garibaldi.
Scotti Cappacontessa Carol., 16 p. Vitt. Eman. II 794,948
Scotti-Gillarati Camilla 272 c. Francia . . 77
Scotti-Maulini Adele, 2 v. Orfane 779
Scotto sor. 124 c. Reg. Margherita . . . 461
Scotto Aurelio, 4 p. S. Carlo 1141
Scotto Aurelio, 36*bis* v. Cibrario. 1136-72
Scotto Massimo, avv., 1 v. Juvara.
Scotto Napoleone, dott., impieg., 46 v. Maria Vitt. 637

Scotto Paolo Maur. 124 c. Reg. Margherita . . . . . *p.* 148
Scovazzi Anita, dott.ª farm., 7 v. Villa Regina. 1024
Scovazzi Enrichetta, agiata, 7 v. Villa della Regina.
Scovazzi Silvio, med.-chir., 7 v. Villa Regina. 1015
Scovenna Annibale, custode, 52 corso Massimo d'Azeglio 889
Scovero Ant., pasticc., 95 v. Nizza. 544
Scovero Felicina, 25 c. Peschiera 743
Scovero Lodovico, dirett. caffè, 7 v. Bern. Galliari.
Scovero Serafino, calzol., 113 v. Morosini. . .424
Scozia di Calliano nob. sor. Ersilia e Maria, 4 p. Crist. Colombo.
Scozia di Calliano nob. Gabriella ved. Bosco di Ruffino, 14 v. S. Franc. da Paola.
Scozia di Calliano march. Giustina ved., n. del Carretto di Moncrivello 89 47 4 piazza Cristoforo Colombo.
Scozia di Calliano march. Luigi, 4 p. Crist. Colombo.
Scribante Paolo, 21 v. Montebello. 1068
Scrimaglia Cesare, avv., 70 v. Gioberti 824,974
Scrimaglia G., mode, 33 v. Carlo Alberto . . 307
Scrimaglia Gius., dott. 6 v. S. Tommaso . 24
Scrimaglia Giuseppina 6 v. S. Tommaso 24,468
Scrivano Franc., negoz. vino, 24 v. Bidone . . .534
Scrivano Roberto 8 v. S. Anselmo 467
Scrosoppi frat. 3 v. Silvio Pellico 474
Scrovale Ferrero, pubbl. d'arte, 94 c. Vittorio Eman. II 353-54
Scuero Albina, mag. alim., 42 *bis* v. S. Domenico. 563

Scuole:
Accad. Canto Corale « Stefano Tempia », 49 v. Princ. Amedeo. 1084
Amor (mandolino, mandola e chitarra), 10 via Barbaroux 960,1082
Apostoliche Don Bosco, 32 v. Carlo Vidua . 952
Applicazione Artiglieria e Genio 1 86 13 via Arcivescovado 898
Applicaz. per gli Ingegneri (*vedi* Politecnico).
Arte Morale, del prof. Vannini Francesco, 3 v. Lagrange.
Arti e Mestieri, Don Bosco, 32 v. Cottolengo . 954
Arti Tessili serale e festiva, 4 v. Basilica . 945-54
Assistenza degli infermi e pei soccorsi in caso d'urgenza (Ospedale S. Giovanni), entrata v. Accad. Albertina 843
Buona Massaia, *séde provv.*: 24 v. Assietta . 754
Calzature per Madri di Famiglia, 25 via della Zecca 946
di Canto gregoriano (*gratuita*), 23 v. S. Francesco da Paola 961,1049
Casa-scuola per la rieducaz. dei soldati mutilati 20 32 6 v. Rosmini 702
Chauffeurs (meccanici-condutt. di Automob.) 1 v. Balbis 471,944-54
Chauffeurs Rizzo, 41 v. Saluzzo 471
Classi elem. di tirocinio annesse alla Regia Scuola Norm. « D. Berti » (femminile), 30 c. Valent. *sede provv.* 24 v. Burdin . 910-34
Commerciale (*Regia*) « Paolo Boselli », *sede provvisoria*, 42 v. Montecuccoli 909
Complementare autonoma « Margherita di Savoia », *sede provv.* 8 v. Parini . . 941
Complementare (*gratuita*) *per l'organista liturgico*, 23 v. S. Francesco da Paola. . 964
Corale Armonia, 6 v. Tepice 1082
Corale Pozzo Strada, 244 strada di Francia . 964
Corrispondenza, 40 c. Valentino 939
Corsi femminili di Sanità, 12 v. Montecuccoli 843
Da Camino (*Istituto di Commercio, Lavoro ed Arte*) 44 58 35 v. Garibaldi . . . 937
Dattilografia Fabrizi, 13 v. Roma 958

Scuole (segue):
Dattilografia S.I.S.T. 63 73 26 p. Castello *p.* 958
Dattilografia (*Soc. Stenogr. Ital.*), 43 v. Roma. 958
Elettrot. Galileo Ferraris 51 43 32 v. Ospedale.
Famiglia per i figli dei soldati con casa Nazionale Orfani di Guerra, *direz. e sede* 44 58 35 v. Garibaldi; Villa Orfani 43 95 26 v. Villa della Regina; Villa Orfane 29 21 40 v. Asti . . . 708
Farmacia, 31 c. Raffaello 887
Femmin. festiva di Comm. e di lingua francese, 9 v. Meucci, *sede provv.* 5 v. Sagliano 934
Ginnastica Svedese, 27 c. Oporto, *Direzione* 18 c. Siccardi 964,1028
Guerra 4 82 6 c. Vinzaglio 897
Industriale 54 25 8 c. S. Maurizio . . . 902
Infantile maschile, 36 v. Maria Vittoria . . 954
Infermiere, Osped. Maria Vitt., 72 v. Cibrario 726
Istituto Nazionale (*Regio*) *per le Industrie del Cuoio* 85 51 c. Ciriè ang. v. Biella . . 912-54
Istituto Professionale Operaio 54 25 8 corso S. Maurizio 944
Lavoro per le adulte, 450 str. del Calleri.
Magistero (Fac. di Filos. e Lettere), 47 v. Po 887
Magistero (Facoltà Scienze matematiche, fisiche e naturali), 47 v. Po 887
Militare Elettricisti 7ª *Compagnia*, v. Digione ang. v. Rosolino Pilo.
Militare Elettricisti e deposito stazioni elettr., v. Montebracco.
Moderna Lysle di lingue straniere (inglese, francese, tedesco, russo e spagnuolo), 4 v. Bogino 954-57
Motoristi Aeronauti Italiani, 1 v. Balbis . . 944
Municipale di Canto Corale, presso il Teatro Regio, p. Castello 947
Mutilati in guerra (*per i*) 20 32 6 v. A. Rosmini.
Normale femmin. « Dom. Berti », *sede provvisoria* 24 v. Burdin. 940
Officine serali 24 20 63 v. Ormea; *succurs.* 30 v. Cuneo 424,943
Operaia serale femm. (Sede Centrale), 40 *bis* v. S. Francesco da Paola 941
Oriente (*d'*), 42 v. Arcivescovado 716
Paleografia, Diplomatica e Dottrina archivistica, 42 p. Castello. 897
Pellami e calzature, 8 p. Carlo Eman. II . . 954
Panificazione (*Regia*), *sede provv.* presso il R. Politecnico, 32 v. Ospedale . . . 943-54
Pianoforte, 24 v. Ospedale 958
Podere Perroncito, 145 str. Creusa. . . 299,943
Popol. Archimede, 4 v. Basilica 947
Popol. di Elettrotecnica, 128 c. Reg. Margh. 938
Pratica di Commercio (annessa al R. Istituto Tecn. *G. Sommeiller*), 4 v. S. Quintino 901
Pratica di lingua Russa, 1 v. Cittadella . . 947
Pratica di Scienze Commerciali, 3 v. Alfieri 955-58
Professionale di Calzaturificio e lavorazione del Cuoio, c. Cirie ang. v. Biella . 912-54
Professionale di Costruzioni edilizie, *direz.* 6 p. Pal. di Città; *scuola* 14 v. Rosine . 945
Professionale festiva per Operaie Borgo Cenisia, 27-29 c. Racconigi *sede provvis.*, 4 v. Fréjus 946
Professionale per idraulici Lattonieri-Gasisti 63 v. Ormea 946-54
Professionale (*Corpo volontari infermieri*) *presso l'Istituto professionale operaio*, 18 v. Rossini 740
Professionale per gli Orefici, *direz.* 4 via San Massimo; *scuola* v. del Carmine . . 945-54

Scuole (segue):

Professionale per i Tappezzieri da stoffe, 9 v. Cavour 544-54
Professionali Don Bosco, sezione sarti e calzol. 60-78 32 v. Carlo Vidua.
Regia Opera di Mendicità Istruita 24 via S. Massimo, 48 v. Rosine . . . 403,792,952
Religione, 42 v. Arcivescovado 746
Rieducazione ai lavori agricoli presso l'Istituto Bonafous in Lucento 702
Rosminiane, 2 v. Ant. Rosmini 952
Samaritana d'Italia, 9 p. Vitt. Eman. I . . . 813
Secondaria Algozino, 54 v. Po 952
Serale V. Bersezio, d'ambo i sessi, 24 v. Saluzzo. 948
Serale di Commercio, 49 v. Princ. Amedeo . 946
Speciale di Commercio « G. C. Garnier » 22 v. Alfieri 937-52

Stenografica Intersistematica S.I.S.T. 63-73 26 p. Castello 879,943 957-58-99
Stenografica Italiana 18-05 43 v. Roma . 879 942-58
Superiore Magistrale e Professionale di taglio, 24 p. Vitt. Em. I 953
Superiore di Medicina Veterinaria 4-12 52 v. Nizza 897
Tecnica « Carlo Ignazio Giulio », 57 v. Saluzzo 906
Tecnica « Carlo Ignazio Giulio » (Classi agg. fem.m.), 54 v. Saluzzo 906
Tecnica « De La Salle », 8 v. Superga.
Tecnica « Germano Sommeiller » 42 v. Montecuccoli 905
Tecnica « Germano Sommeiller » (Sez. Borgo S. Paolo), 103 v. Cesana 905
Tecnica « Lagrange », 14 v. Rosine 906
Tecnica « Plana », 36 v. Garibaldi 905
Tecnica « Tommaso Valperga di Caluso », (Sez. masch.), 30 v. Porta Palatina . . 907
Tecnica « Tommaso Valperga di Caluso » (Sez. femm.), 445 c. Reg. Margherita . . 908
Tecnica commerc. « *Maria Laetitia* » *sede provv.* 42 v. Montecuccoli 907
Tecnica femminile « *Regina Elena* », *sede provv.* 8 v., Parini, e succursale 26 via Vinadio (Borgo S. Paolo) 907
Tecniche Oper. S. Carlo 36-14 vicolo Benevello 204,937
Tipogr. ed Arti affini (*R.*), 37-39 v. Carlo Alberto 944-43-54
Tornitori Militari 87-18 v. Balangero angolo v. Nole.

Scuole elementari maschili e femminili diurne:

Abbadia di Stura. 934
Alfieri Vittorio, 58 v. Palmieri *sede provv.* 40 v. Princ. d'Acaja 948
Allievo G., 24 v. Villò, ang. v. Conte di Roccavione 948
Aporti Ferrante, 6 v. Barolo 949
B. V. di Campagna, 47 0 p. Mad. di Campagna 949
B. V. del Pilone, 245 str. Casale 949
Bertolla, 188 str. di Bertolla 934
Boncompagni C., 7 v. Galvani *sede princ.* 3 v. Clemente. 949
Borgo S. Paolo, 42 v. Luserna *sede centrale* 26 v. Pollenzo 920
Carducci Giosuè, 7 v. S. Quintino e c. Oporto 924
Casati Gabrio, 27-29 c. Racconigi, *sede provv.* 4 v. Fréjus 924
Cavoretto, piazza Comunale 934
Coppino Michele, 85 c. Vinzaglio *sede provv.* 46 c. Parigi 924

Scuole elementari maschili e femminili diurne (segue):

D'Azeglio R., 7 v. Superga, *sede provv.* 4 v. Lodovica . . . . . *p.* 922
De-Amicis Edm. 33-83 45 v. Cottolengo, *sede provv.* 25 v. del Carmine presso la scuola F. Sclopis 922
Fontana Leone, 49 v. Buniva. 923
Gabelli A. 50-15 47 v. Santhià, *sede provv.* 4 v. Montebianco presso la scuola Pestalozzi 923
Gerbido, Gerbido Torinese 934
Gozzi Gaspare, 3 v. Gassino 923
Lessona Michele, 8 v. Messina 924
Lingotto, 656 str. della Riviera 934
Lionetto 934
Lucento, 24 v. Lucento 924
Manzoni A., 53 c. Alfaccomba; *sede prov.* 88 v. Cibrario. 924
Mazzini G., 50-52 v. Tripoli, *sede provv.* Case popolari 925
Mirafiori, 948 str. di Stupinigi. 932
Mongreno, 343 str. di Mongreno. 932
Monti Vincenzo, 44 v. Monti. 925
Muratori L. A., c. Belgio, *sede provv.* 46 via Ballo 925
Pacchiotti G., 8 v. Bertola 926
Parini G., 56 c. Ponte Mosca e 2 v. Chivasso *sede provv.* 86 c. Princ. Oddone . . . 926
Pellico Silvio, 402 v. Madama Cristina, *sede provv.* 44 v. Monti. 926
Pestalozzi G. E., 34 v. Montebianco, *sede provv.*, 4 v. Montebianco. 927
Ponte Stura (*Falchera*), 447 str. provinciale di Cuorgnè 932
Pozzo Strada, 665 str. Pozzo Strada . . . 927
Rayneri, 28 c. Valentino e 24 v. Saluzzo, *sede provv.* 48 v. Burdin. 927-28
Reaglie, 462 str. Chieri. 932
Regio Parco, 2 v. delle Maddalene 928
Riccardi di Netro, 8 v. Sebastiano Valfrè, *sede provv.* Scuola Carducci, 9 c. Oporto . 928
Rignon, 39 v. Massena. 929
Rosmini A., 3 v. Cittadella 929
Santa Margherita, 469 str. di S. Margherita 932
San Vito, 426 str. di S. Vito. 932
Sassi, 200 str. Mongreno 932
Sclopis Federico, 25 v. Carmine. 929
Superga, 99 str. di Superga 932
Tasso Torquato, 20 v. Porta Palatina, *sede provv.* 8-40 v. Bertola 929
Tommaseo Nicolò, 49 v. dei Mille.
Troya Vincenzo, 49 v. Principe Amedeo . . 930
Villaretto, 4 str. del Villaretto 932
Vittorino da Feltre, 249 str. di Nizza . . 930
Scurria Gabr., fruttaroli, 23 v. Porta Palatina. . 399
Scursatone Giulia, vinaia, 24 v. Cibrario. . . 541
Scursatone Maddalena in Minasso 40 c. Verona 193
Scurti Franc., prof., dirett. della R. Stazione Agraria, 47 v. Ormea . . . 674,896,943,1462
Scussel Vincenzo, geom., 43 v. Garibaldi . . 990
Scuvero Luigia, chincagl., 477 v. Nizza . . . 352
Sebastiani Giuseppe, 40 v. Venti Settembre. . 842
Seccatore Carlo, liquorista, 64 c. Napoli . . . 529
Secchi Federico, impieg., 8 p. Carlo Eman. II. . 689
Secchi Luigi, 69 c. Orbassano. 829
Secchia Ant., calzol., 5 v. S. Massimo 424
Secchia Gius., calzol., 44 v. Princ. Tommaso . 424
Secco coniugi 62 v. Salbertrand 457
Secco Carlo, 6 p. Carignano 850

Secco Ernesto Emilio, cambista, 6 p. Carlo Felice, *abit.* 3 v. Nizza.
Secco Gio., tratt., 62 v. Salbertrand . . . *p.* 521
Secco Gius., mag. alim., 258 c. Reg. Margherita 563
Secco Gius^e., maestra mun., 4 v. Saluzzo . . . 930
Secco Gius^e, prof^a calligr., 4 v. Saluzzo . . . 956
Secco Margh., riv. pane, 37 c. Re Umberto . . 580
Secco Pia, maestra mun., 3 v. Nizza 926
Secco e Caraccio, cambisti 61-43 6 p. Carlo Felice 299
Secondi Gio., prof., med.-chir. 85-49 3 v. Venti Settembre . 52,72-231,1045-48-67
Secondo Ercole, elettr., 30 v. Saluzzo. . . . 432
Secreto Giovanni, farm., 50 v. Lanzo. . . . 1024
Secreto Gius. prof., 47 v. Pisa 904
Sedici Gio. 40 v. Scarlatti 454
Sedici Matteo 4 v. Frahosa 75
Sega Elda in Puglisi ed Olga 9 v. Amed. Peyron. 433
Segagni C., sart., 4 v. Mazzini 342
Segagni Siro, med.-chir., 54 v. Massena . 729,1045
Segala Ant., ing., ispett. ferr., 32 c. Stupinigi 1402
Segala Gio., sac., prof., 39 v. Valsalice . . . 952
Segalin Leandro, dott. prof., 24 v. Sacchi. . 901-46
Segheria Elettrica già Stanchina 11-60 3-5 c. Regio Parco 88-70 45 v. Pietro Micca.
Segheria Viale 80-47 5 v. Volpiano. . . 379-80
Seghesio Domenica, merc.-chinc., 58 v. Mad. Cristina 332
Seghesio Ern., 42 v. Monti . . . 420-46-84
Seghesio Maria, posto telef. pubbl., tabaccaia, 307 str. Francia 234 549 660
Seghizzi Guglielmo fu Pietro 5 c. Reg. Margh. 447
Seglie Barbara, mag. alim., 49 v. Belfiore . 563
Seglie C. (Ditta Seglie M. e C. succ.), legatoria libri, 4 v. Melchior Gioia 364-66
Seglie Domenico, neg. vino, 49 v. Cropello. . 544
Seglie Ernesto, mag. alim., 70 v. Cibrario. . . 563
Seglie Gio. (Palazzo Madama). 858
Seglie Gius. 29 v. Balme 20
Seglie Gius., imp. mun., 23 v. Roma . . . 649,875
Segre famiglia, 9 v. dei Mille.
Segre A., *Mag. Livornese*, abiti, 4 v. Milano . 344
Segre Ada ved. Treves 25 v. Pastrengo. . 430
Segre Adele ved. Monaghiano 227 strada Bertolla 85,408-34
Segre Alberto, 62 v. Mad. Cristina 843
Segre Alfredo, rag. 87-73 45 c. Re Umberto.
Segre Art., prof 83-78 42 v. Donati 869-70-85,903-46
Segre Augusta, dott., 47 v. Montebello . . . 783-86
Segre Augusto fu Salom., 8 p. Carlo Eman. II 44,402-43-62-65
Segre Benvenuto, merc.-chinc., 48 v. Sacchi. 332
Segre Carlo fu Emilio avv., 4 c. Siccardi 29 34,99,456-63-73,969
Segre Consolina ved. Montagnana 68 via Mongirevro 442
Segre Corrado, prof., 85 c. Vitt. Em. II . . 865 880-86-87-90
Segre Dario, agente assicuraz. 71 2 v. Barbaroux 477 847,1120
Segre Dav. fu Leone 4 v. Cristoforo Colombo 429
Segre Dav., rappr., 40 v. Boucheron 490
Segre Dino, 4 c. S. Martino 846
Segre Dino 24 v. Sospello. 475
Segre Dino, dott., pubblic., 4 v. Crist. Colombo 1046
Segre Edoardo, avv. proc., 6 v. Stampatori . 974-78
Segre Edoardo, rag., 6 v. Legnano 772
Segre Elena, 45 c. Vitt. Eman. II 874
Segre Eman. agron. 88-66 33 c. Duca di Genova 442
Segre Eman., avv., 56 v. Massena.

L. SEGRE Junior & C.
COMMISSIONI BANCA E BORSA
Torino - Via Pio Quinto, 4 - Torino
Eseguisce operazioni su tutti i valori quotati nelle Borse Italiane ed in modo particolare su TITOLI INDUSTRIALI NON QUOTATI IN BORSA O DI MERCATO RISTRETTO; per tutti questi titoli spedisce gratuitamente a chiunque ne farà richiesta un LISTINO SETTIMANALE con impegni di compra e vendita per contanti.
Telefono intercomunale Num. 37-74

Segre Emilio, ing., 25 c. Oporto . . . . *p.* 647-68
Segre Ernestina ved. Segre 2 v. Riberi . 449
Segre Ernesto, 29 v. Lagrange 1464
Segre Ernesto, banchiere, 2 v. S. Anselmo. 770,804
Segre Ernesto, drapp. e lan. 58-20 21 v. S. Anselmo 347
Segre Ernesto, proc. Banca Comm., 38 c. Re Umberto 1442
Segre Giacobbe, (eredi) 20 v. Baretti . . 22
Segre Giacobbe, prof., 27 v. Lamarmora . . . 903
Segre Giacomo, impieg., 25 v. Saluzzo. . . . 662
Segre Gino, dott., 8 v. Bonafous 884,969,1469
Segre Giulio, dott. 33-66 42 v. Rosine. . 733,1045
Segre Giulio, neg. orefice, 42 c. Duca di Genova 339
Segre Gius. fu Salom. 33 v. Carlo Alb. 443,1024
Segre Graziadio Luciano, ing., 50 v. Maria Vitt. 986
Segre Guido, 44 c. Re Umberto.
Segre Guido ed Ugo fu Pac. 453 str. della Viola 469-97
Segre L. (Ditta di Segre-Finzi Elena) mercante sarto, 24 v. Roma 343-44

L. SEGRE Junior & C.
COMMISSIONI BANCA E BORSA
Torino - Via Pio Quinto, 4 - Torino
Eseguisce operazioni su tutti i valori quotati nelle Borse Italiane ed in modo particolare su TITOLI INDUSTRIALI NON QUOTATI IN BORSA O DI MERCATO RISTRETTO; per tutti questi titoli spedisce gratuitamente a chiunque ne farà richiesta un LISTINO SETTIMANALE con impegni di compra e vendita per contanti.
Telefono intercomunale Num. 37-74

p. 298
Segre Leone, medico chirurgo 80-40 3 via Beaumont 735,1046-49
Segre Linda in Talmone 3 v. Nassena. . 403
Segre Marco 54-35 45 v. S. Quintino.
Segre Marco, ing. 21-01 4 c. Valentino. . . 385 486,986,1452
Segre Marco, med.-chir., 45 v. Vittorio Quinto 732,1046-48
Segre Mario, medico, 40 v. Ospedale. 1046
Segre Napol., avv.-proc., 40 v. Ospedale . 969-78
Segre Ottavio, ing., 2 v. Saluzzo 986
Segre P., oref. orolog., 1 p. Vitt. Em. I. . . . 339-40
Segre Palmira ved. Fubini 24 v. Madama Cristina 98
Segre Renato, rag., 50 v. Maria Vittoria. . . 992
Segre Rosina, agiata, 28 v. Principe Amedeo.
Segre Salvat., prof., dott., rag. 25-89 45 c. Siccardi . . . 54,704-05,823-55-56,969 990-91-92-93-95-97,1072-119-39-42
Segre Samuel fu Davide 45 v. Peyron . 433-79
Segre Samuele, verific. daz., 32 v. Saluzzo 623,703
Segre Umberto, 48 v. Carlo Alberto 776
Segre Valter di Aless. 4 v. Crist. Colombo. 403 1442
Segre Vito, ing., 84 c. Re Umb. 403,986-87
Segre Vittorina, dott^a, 50 v. Maria Vittoria. 954-55
Segre Emilio e frat., maglierie e tel. 57-88 3 v. Roma 324-24
Segre padre e figli, banch., 29 v. Lagrange . . 297
Segre-Artom Giulia, 40 v. Ospedale 706
Segre-Nizza Emilia, 2 v. S. Anselmo 770,949
Segre Pinzauti Emma, telegr., 9 v. Cos. Battisti 1095
Segre-Salato Eman., imp. telef., 24 p. Emanuele Filiberto 848
Segretariato delle Famiglie, 3 v. Robilant . . 855

Segretariato Nazionalista del Piemonte, 28 via Mazzini. . . . . *p.* 4086
Segretariato Popolare, 34 v. S. Domenico.
Segretariato Popolare Femminile con ufficio di collocamento 34-68 3 v. Robilant . 854
Segretariato per il Popolo (gratuito) 18-83 42 v. Bogino; *sez. S. Paolo* 14 v. Muriaglio 855
Segretariato Provinciale di assistenza e tutela degli emigranti, 9 p. Castello 653
Seiano Domenico e consorte 17 v. Gauna 80
Seigneux (*vedi* De Seigneux).
Seimandi coniugi 25 v. Aquila . . . 45,53
Seimandi Luigia, 449 c. Vitt. Emanuele II. . .850
Selta Martino, 6 v. Bra 684
Selce Ines, 42 v. Sacchi 805
Sele, calzaturificio (Ved. *Società Commerciali*).
Seletti-Giachino Adelaide, ricamatr., 4 v. Maria Vittoria 329
Seletto Gius., albergatore, 37 str. Lucento . .547
Seletto Luigi 229 str. Francia 76
Seletto Luigi, macell., 225 c. Francia. . . .585
Selicorni Carlo, , magg. gen. medico, 88 via Venti Settembre.
S. E. L. I. T Eliche Italia (Vedi in *Soc. Comm.*).
Sella frat. e sor. 14 p. Vitt. Eman. I . . .198
Sella sor. 35 v. Ciamarella. 56
Sella Alessio fu Gio. 107 v. Aosta 45
Sella Edoardo ing. 60-23 82 corso Siccardi 446,986
Sella Elisa in Nasi 7 v. Napione . . .418-46
Sella Emilia cont. ved. Carrassi del Villar 7 p. Vitt. Emanuele I. . . 23,405-28-98,770
Sella Ettore, medico-chirurgo 16-94 38 c. Valentino. 663,1016
Sella G. B., , avv., 4 v. Misericordia . 644,808,969
Sella Giacomo fu Gregorio, 88-74 23 v. Vanchiglia . . 23,28,86,402-62-66-88
Sella Giacomo, , dott., 14 p. Vitt. Em. I . 498
Sella Giuseppina ved. Omar, agiata, 26 via Montebello.
Sella Lorenzo, impres., 32 v. Cernaia 390
Sella Lucrezia ved. Boasso e figlio 76 corso Vitt. Em. II 456,764
Sella Merope ved. Bianchi di Lavagna 5 v. Napione 418-66
Sella Olga in Masè-Dari 12 c. Re Umberto . 446
Sella Oreste, medico, 4 v. della Misericordia 1046
Sella Riccardo, , avv. 82-92 14 v. Ettore De Sonnaz 1054
Sella Rodolfo, , ing., 3 v. Papacino 757,849,986 1144-62
Sella-Bellingeri Ferdinanda, 4 v. Misericordia . 808
Selmin Gius. 92 str. ant. di Rivoli 451
Selson Engineering Co (Italy) Ltd 31-22 9 c. Vittorio Emanuele II.
Selvatico A., mater. elettr. 62-26 2 v. Roma . VII
Selve Fed. (eredi) 84-41 49 c. Duca di Genova 404
Selve Marta, 49 c. Duca di Genova 727
Selve (Di) in Barucchi cont. Maria, 18 v. Baretti.
Selvo Ferdinando, falegn., 5 v. Bava 383
Sembenico Luigi, avv., 5 v. Assarotti 969
Semeria Alessandro, avv., 6 v. delle Rosine 1094
Semeria Antonio, 1 c. Valentino 1086
Semeria Caterina, 12 p. Vitt. Emanuele I. . 871
Semeria Fermo, geom., 1 c. Valentino. . . .990
Semeria Gio., neg. olii, 31 v. S. Franc. da Paola 570
Semeria Luigi, motocicl. 91-18 153 c. Regina Margherita 465
Semeria Maddal. fu Franc. (suor Colomba) 31 str. Orbassano. 423
Semeria Ortensia in Caudano 618 strada Stupinigi . . . . . *p.* 104-75-77
Semeria Pietro, neg. olii, 12 p. Vitt. Em. I . 570
Seminario Arcivescovile 45-16 83 via Venti Settembre 43,140-44-90,714
Seminario delle Miss. Estere 2-53 39 Val Salice . 952
Seminato Caterina in Frascotti, lattoniere, 61 str. Pianezza. 450
Sempi Maria, tratt., 103 c. Ponte Mosca . . .521
Sempio Gio., 53 v. S. Quintino 849,1156
Sénéchal Felix, ing., 19 v. Campana. . . . 1125
Seneque Margherita 37 v. Crist. Colombo. 63
Senesi Enrico, 2 v. Cocconato. 826
Sensile Enr. 66 str. del Nobile. 421
Sensile Gius., rag. 26-10 74 v. Venti Settembre . 990 994-97,1150-54
Serafini Augusta, panier., 7 v. Duch. Jolanda . 336
Serafini Giuseppe, , med.-chirurgo, 27 via Legnano. 445,884-88,1046
Serafini Ottavio, tratt., 3 v. Piave. 522
Serafini Sanzio, medico, 8 v. Napione . 1046-48-79
Serafini-Castelli Lina, mode, 15 v. Amed. Peyron 307
Serafino Augusto, calz., 8 v. Matteo Pescatore 425
Serafino Camilla, agiata, 14 v. Cibrario.
Serafino Candido, orticoltore, 422 strada del Lionetto 351,1165
Serafino Francesca, pettin., 21 p. Em. Filiberto . 408
Serafino Giacomo, legna e carb., 1 v. Alessandria 384
Serafino Luigi e Giac. 19 v. Chiusella . . . 55
Serafino Margh., neg. frutta. p. Em. Filiberto (tettoia levante) 573
Serafino Margh., tacchi gomma, 7 p. Vitt. Em. I 428
Serafino Maria Ter., ogg. casal., 69 c. Orbassano, 445
Serafino Mich., macellaio, 2 v. Genova . . .585
Serafino Rosa, erbe mediein., 5 p. Consolata . 400
Serafino Stefano 38 v. Angiolino 44
Serafino-Morello Angela, levatrice, 10 via Verrès 1032
Serafino-Solaro Peppina, 44 v. Ospedale. . . .746
Serasino Gius., impieg., 4 v. Beaumont.
Serasio Giacomo 642 str. del Pascolo . . 130
Serazzi Carolina in Piccati E. 36 c. Oporto 423
Serazzi Eug., prof., 8 v. Mad. Crist. 906-56,1004-02
Serazzi Nino dott., prof. rag. 22-52 21 corso Oporto 480,823-96,955-94-93,1153
Serazzi-Larice Ines, prof.ª dott.ª 22-52 15 via Cernaia 955-57
Seregni Enrico, vice-dirett. Credito Italiano, 7 v. Montecuccoli 1145-35-52
Seren Giorgio Mart., maestro munic., 17 via Lanzo 822,924
Seren Marianna, cappell., p. Emanuele Filiberto tettoia ponente 308
Seren-Gay Gio., calder., 29 v. Borgo Dora . . .475
Seren-Rosso Gius. e cons. 11-13 v. Frabosa. 75
Seren-Rosso G. B. (Ditta) 121 v. Monginevro. 112
Serena Angela, affittacam., 15 p. Statuto . . .481
Serena Pantaleone, sac., 6 v. Bormida 241,712-13
Sereno, confett., 18 v. Palazzo di Città . . .544
Sereno frat. fu Gio. 75 v. Gravere 87
Sereno frat., decor., 4 v. S. Agostino 347
Sereno frat. e sor. fu Lor. 24 v. Revello . .449
Sereno Angelo, vinaio, 23 v. Petrarca 541
Sereno Ant. di Carlo, officina mecc. e fabbr. casse forti incomb., 14 v. Lemie 94,461
Sereno Caterina, legna e carb., 14 v. Buniva. .384
Sereno Franc. e Paola fu Gio. 27 v. Verolengo 492
Sereno Gabriele, drapp. e lanerie, 2 v. S. Donato 315-16,993-95
Sereno Gio., inserv., 22 v. Amedeo Peyron . 618
Sereno Gius., decor., 26 c. S. Maurizio 347

Sereno Gius., farm., 14 v. Nizza . . . *p.* 1024-27
Sereno Gius., negoz., 18 c. S. Maurizio.
Sereno Lorenzo, orologg., 1 c. Ponte Mosca . 340
Sereno Luigi, imp. Banca Commerciale, 26 corso Vinzaglio.
Sereno Luigi prof., pitt.-dec., 6 v. Garibaldi 149 347,1168
Sereno Luigia fu Ant. ved. Migliore 12 via Givoletto. 86
Sereno Malachia, confett., 4 v. Lombardore 544,834
Sereno Ottavia, tint., acc. al 43 v. Princ. Amedeo 328
Sereno Ottavio, prof., pitt.-decorat., 3 v. Botero e 17 v. Cibrario. 347,1163
Sereno-Regis Mario, rag., imp. mun., 1 v. Perrero 644
Sereno-Regis Pietro, rag., imp. mun., 1 v. Perrero 644
Sermenato sor., latteria, 10 v. Ormea . . .549-63
Sermenato Gasp., tappezz., 18 c. Vercelli . . .348 429,1087
Serol Giacomo Maur. 31 c. Francia. . 76,82
Serono Ambr., drogh., 21 v. Rossini 443
Serono Pietro, imp post., 53 v. Massena . . . 1090
Serra coniugi 32 v. Nicola Fabrizi . . .449
Serra frat. 280 str. delle Ghiacciaie . . . 81
Serra frat. di Carlo 20 v. Chiesa della Salute 55
Serra frat. fu Gius. 69 v. Parma. 429
Serra frat., falegnami, 42 c. S. Maurizio . . .383
Serra frat. e sor. fu Gaspare 7 v. Chieri . 54
Serra frat. e sor. fu Vitt. 6 v. Musinè. . . .448
Serra sorelle, sarte, 4 v. della Consolata. . .305
Serra Adel. in Forno, mag. alim., 29*bis* v. Tiziano 563
Serra Agnese, mag. alim., 447 v. Pier Carlo Boggio. 563
Serra Agnese, mercerie, 4 v. Assietta 332
Serra Alessandro, 25 v. Balme 775-99
Serra Ang., autom. pubbl. 61-20 40-42 c. Cairoli 542-43
Serra Angiol, mag. alim., 9 c. Raffaello. . . .563
Serra Aniceto, impieg. daz., 46 v. Palazzo Città 623
Serra Anna in Corio, mag. alim., 44 v. S. Paolo . 563
Serra Annetta, 32 v. Nicola Fabrizi 768
Serra Ant., combust. 23-85 32 v. Nicola Fabrizi 383
Serra Ant., modellatore, 21 v. Montebello. . 371
Serra Bartol., serrande p. negozi, 23 v. Palestrina 473
Serra Camillo, 57-35 95 c. Vitt. Em. II e 1-09 36 c. Orbassano. 1138
Serra Caterina ved. Comoglio, drapp. e lane., p. Emanuele Filiberto (merc. IV) . 317-25
Serra Cecilia 15 c. Valdocco 484
Serra Cesare e consorte 12 v. Chiusella . 55
Serra Cesare fu Giorgio 90-92 c. Vinzaglio 497
Serra Cesare impr. trasporti 34-45 68 c. Regina Margherita . . . 447,491,1141
Serra Clara, agiata, 30 v. Maria Vittoria.
Serra Costantino, mercerie, 3 v. Alfieri . 324-23
Serra Domen. fu Vine. 764 strada Tetti Varrò 480
Serra Domenico, tratt., 400 str. Moncalieri . .521
Serra Emanuele, tratt., 50 str. Superga . . .520
Serra Emilio, deleg. P. S., 3 v. Giannone . . .648
Serra Emilio, tratt., 45 v. Don Bosco 521
Serra Ermenegildo, panett., 1 v. del Carmine .580
Serra Felice, bottaio, 5 v. Bonafous 383
Serra Filippo, impieg., 25 v. Morghen . . .665
Serra Fiorentino, panett., 764 str. Tetti Varrò 580
Serra Fr., autom. pubbl., 209 c. Reg. Margherita 542
Serra Franc. fu Pietro liscivae stracci, 132 str. Bertolla 30,334,401
Serra Fr., , maestro scherma, 23 v. Maria Vittoria 964
Serra G. in Renaud, cartol., 58 v. Mazzini . .366
Serra Giacinto, mag. alim., 38 v. Berthollet . .563
Serra Gio., 45 v. S. Ottavio. 826
Serra Gio., legna e carboni, 45 v. Mazzini . *p.* 384
Serra Gio., mag. alim., 8 v. Marna 563
Serra Gio. fu Virginio mag. alim., 74 vic. di Valsalice. 187,563
Serra Gio., panett., rimp. al 443 c. Ponte Mosca 580
Serra Gio Batt., , 29 v. Carlo Alberto 672,1057-59
Serra Giorgio impr. 59-72 46 v. Cagliari 40,394
Serra Gius. capo-mastro, 25 v. Bava . 24,26 493,390
Serra Gius., confett., 35 v. Roma 544
Serra Gius., drogh., 100 v. Mad. Cristina . . .443
Serra Gius., mercerie, 14 v. Belvedere . . .323
Serra Gius. orolog., 47 c. Ponte Mosca . 494 340,776,838,1167
Serra Gius., pizzic., 35 v. Po 568
Serra Gius., velocipedi, 28 v. Acc. Albertina . 465
Serra Gugl. metalli, 40 v. Angiolino. . 14,442
Serra Luigi, biscotti 23-25 26 v. S. Tommaso 545
Serra Luigi, rag. 82-81 24 v. Carlo Alberto . 1160
Serra Margherita, agiata, 50 v. S. Quintino.
Serra Maria, mercerie, 41 v. Vigone. . . . 332
Serra Maria Rosa ved. Sorba 6 v. Musinè 42,118
Serra Michele, 6 c. Ponte Mosca 834
Serra Michele, parrucch., 108 c. Reg. Margherita 406
Serra Oreste fu Gio. 7 v. Lauriano 93
Serra Orso, tenente cavall., 50*bis* c. Re Umberto 446
Serra Paolina e Virginia di Gio. 21 str. dei Ronchi 453
Serra Pietro, forn. milit., 20 v. S. Anselmo. 343
Serra Pietro, prof., 78 c. Reg. Margherita . . . 896
Serra Pietro, specchi, 6 v. Genova 349
Serra Pietro, specchi, 27 v. Acc. Albertina . . .349
Serra Prassede, tintoria, acc. al 2 v. Andrea Doria 328
Serra Rosa, neg. frutta, rimp. all'1 p. S. Carlo . 573
Serra Secondina v. Maissa, liquor. 57-72 47 v. Berthollet 529
Serra Spirito, neg. vino, p. Corpus Domini e Docks Torino-Dora, pad. F . . 532-34,1087
Serra Stefano 74*bis* str. Lucento 97
Serra Stefano, falegn., 26 v. Belvedere. . . .383
Serra Umberto fu Gugl. 23 v. Melezet . 106
Serra Valerio, corriere, 5 v. Mazzini 498
Serra march. Vinc. 31 v. Roma . . . 54,452
Serra Vincenzo, 5 v. S. Tommaso 836
Serra Vittorio fu Gius. 800 c. Stupinigi . 478
Serra Vitt., mediat. pegno 53-06 3 v. Milano 999
Serra e Laretto, vini 61-14 63 v. Villafranca . 541
Serra, Stella, Gilli e Grosso, conserve, Docks Porta Nuova, 6° comp., c. Dante . . . 552
Serra-Bottasso Caterina, prof., 8 v. Valperga Caluso 906
Serra-Naretto Rosetta, 19 c. Oporto 775
Serra-Santini Odda, levatr., 3 v. S. Dalmazzo 1032
Serralunga frat., confett., 55 v. Garibaldi . . 544
Serralunga Giuseppe 37 v. Demonte . . 66
Serramoglia Mario, 38 c. Stradella 1062
Serramoglia Priamo mecc., 38 v. Stradella. 477,461-62,770
Serratrice Ant., capomastro, 6 v. Mercanti . .390
Serratrice Francesca, sarta, 54 v. S. Massimo . .305
Serratrice Francesco sacerdote, 14 via S. Domenico 459-66
Serratrice Greg. fu Lor. 14 v. S. Domenico 459-66
Serratrice Guido, rappr., 5 v. S. Quintino . .485
Serratrice Luigi Vincenzo calzoleria. 4 v. Ormea. 77,403,424
Serratrice Luigia 28 v. Marochetti . .77,403
Serratrice Maria ved. Siccardi, agiata, 3 v S. Quintino
Serratrice Vinc. e figli 2 p. Saluzzo . . . 458
Serravalle Edmondo, 10 v. Milano 1069
Serravalle Nicola, , 17 v. Vitt. Amedeo II.

Serrone Andrea, panett., 31 c. Vinzaglio . . *p.* 580
Serruia Francesco, 2 v. Ascoli 827
Sertore Carlo, impieg., 25 v. della Rocca.
Sertori Domenico, 9 v. Allioni 766
Sertorio Gio., avv.-proc., 24 v. Amedeo Avogadro 854 969-74-78
Sertorio Giorgio, maggiore, 30 v. Lamarmora.
Sertorio Luchino, 🚌, ragion., 24 v. Pastrengo 1143
Sertorio Luigi, avv., 24 v. Amedeo Avogadro . . 882 969,1470
Sertorio Mario, dott. proc., 24 v. Amedeo Avogadro 969-78
Servadio Enrico, capitano, 3 v. Colli.
Servetaz Sofia, 95 c. Vitt. Eman. II 803-04
Servetti Angelo, farm., 27 v. Vincenzo Vela . 1024
Servetti Antonio, impieg. post., 19 v. Mazzini . 1094
Servetti Carlo, 23 v. dei Mille 823-94
Servetti Giov., commest., v. Madama Cristina ang. v. Petrarca 563,704
Servetti Mario, formaggi **61-37** Docks Porta Nuova, 6° Compart., c. Dante . . . 568-70
Servetti-Artois Gemma, maestra mun., 30 via Montebello 949
Servi Ferruccio, 🚌, dott., 22 v. Francesco Lanfranchi 804,1038
Servizi Annona e Tessere **6-83** e **56-23** 4 v. Corte d'Appello 703
Servizio di Collocamento **82-04** 4 v. Bellini e 21 v. S. Quintino 644
Servizio della Commissione Comunale per le imposte dirette **86-59** 6 v. Corte d'Appello 644
Servizio Consumi Città di Torino, uff. **45-92** 6 v. Bellezia, *magazz.* **51-28** 6 v. Goicciardini 703
Servizio Municip. affissioni **27-44** 4 via Bellezia 356,644
Servizio Sanit. dell'Alleanza Coop., 42 c. Siccardi 735
Servizio Truppe Britanniche **59-71** stazione Porta Nuova.
Sesia A., liquor. **54-89** 19 v. Bern. Galliari . . 527 834,1472
Sesia Batt., drogh., 63 v. Cibrario 443
Sesia Carlo, farmacista, 84 v. Mad. Cristina. 1024-27
Sesia Carlo, fumista 🚗 *fabbrica* **41-18** *negozio* 45 v. Garibaldi, 22 v. Madama Cristina **39-12** *fabb.* 48 v. Valp. Caluso 186 391-92-93,445,1472
Sesia Carlo, panett., 8 c. Novara 580
Sesia Carlo e Aless., *bar* **41-50** 0 v. Roma . . 529
Sesia Carlo e Nicolis Antonietta coniugi 🚗 35 v. Bava. 24
Sesia E., mode, 53 v. S. Massimo 307
Sesia Edoardo, 🚌, avv.-not., cons. prov. (Brusasco) e 22 v. Garibaldi . 647-51-53 741-44,980
Sesia Francesco, 🚌 🚗 21 c. Inghilterra . . . 89
Sesia Gio., materassaio, 33 c. Francia. . . . 429
Sesia Giulio, tagliatore sarto, 40 c. Re Umberto.
Sesia Gius., liquor., 40 v. S. Donato 527
Sesia Gius. Carlo, dott., 84 v. Mad. Cristina . . 692
Sesia Luigia ved. Martinetto e figli 🚗 4 v. Bra . 36
Sesia Rosalinda, maestra mun., 56 v. Nizza. . . 949
Sesia Teresa in Germano 🚗 26 v. Corio . . . 64
Sesia Vincenzo 🚗 40 v. degli Approcci. . . 45
Sesia e Camusso, cinem., 24 v. Barolo. . . . 436
Sesino Alberto, rappr., 5 v. Garibaldi . . 345,483
Sesino Carola, sarta, 2*bis* v. Silvio Pellico . . . 305
Sesino D. Alessio, latton., 88 v. S. Donato . . 450
Sessano Adelaide, panieraia, 42 v. Arsenale . 335-83
Setragno Alessio, 45 v. Buttigliera 845
Setragno Felice, dott.-farm., 27 v. Nizza . . . 1024
Setti Ernesto, prof., dott., 47 v. Colli . . *p.* 904-06
Settia Angelo, 50 v. S. Quintino 1083
Settigiana Maria, mag. alim., 40 v. Aquila . . . 563
Settonce coniugi e figlio, caffè **89-73** 94 c. Vittorio Eman. II 524
Severi Raffaello, med.-chir., 53 v. S. Massimo.
Severin Artenore, parrucch., 24 v. Parma . . . 406
Severina coniugi 🚗 48 c. Palermo 427
Severina Pietro, impieg. post., 34 v. Nizza . 1095
Severini Ostilio, dott., 2 c. Re Umberto 1436-47-51
Severino sorelle di Gio. 🚗 3 v. S. Maria . 467-94
Sevieri Dom., fratt., acc. al 2 v. Princ. Tomm. 522-65
Seymandi Agost., 🚌, med.-chir. **26-14** 22 via Vittorio Amedeo II 734-78,1046-48
Seymandi, Vallauri e Filipello, dott. (Clinica privata di Torino) **6-44** 54 via San Donato 1020
Seyta Gius., neg. pellami, 45 v. S. Anselmo. . . 446
Seyta Pietro e Bocca Domenica coniugi 🚗 40 v. Ormea 424
Sezione Piemontese dell'Unione Generale Insegnanti italiani per la Guerra Nazionale (R. Università di Torino) 706
Sezione Staccata della Direz. Tecnica Aviazione Militare **56-00, 32-15, 34-91, 24-86** 39 v. Maria Vittoria 687
Sezzano Eugini, cartiera **9-16** 9 v. Alfieri . 360-62-64
Sezzano Achille, 3 v. Pelliore.
Sezzano Ernesto, impieg. di banca, 2 v. Mercanti.
Sezzano Maria fu Gius. 🚗 6 v. Giac. Leopardi. 82
Sezzano Mario, impiegato, 2 v. Mercanti.
Sezzano-Ubertalli Nella, 2 v. Ponza. 761
Sforza Ant., ing., 25 v. Crist. Colombo 986
Sforza conte Ascanio Michele, 🚌, ing. dott., 24 v. S. Dalmazzo.
Sforza conte Giovanni, ✙, 🚌, sovrint. R. Arch. di Stato di Torino, 24 v. S. Dalmazzo 806-69
Sfriso Eugenio, letti in ferro, 10 via Catania. 375,429
Sfriso Gio. 🚗 54 v. Cumiana. 64
Sganzetta Nino, 109 v. Cesana. 1066
Sgarbi Carlo, prof., ing. costr., 4 v. S. Domenico. 390 986
Sgherlino Gio. 🚗 53 str. com. Bertolla . . 29
Sgorbini Oleana in Castelli 🚗 20 v. Costigliole 62
Sguazzini Carlo, capo-tecn., 15 v. Consolata . 689
Sguazzini Gaudenzio, latteria, 5 v. Urbano Rattazzi 549
S. I. A. (V. *Società Italiana Aviazione*).
S.I.A.M.T. (V. *Stabilimento It. Appl. Mecc. Torino*).
S.I.B.A.C. (V. *Soc. Ital. Bilancie Autom. Calcolat.*).
Sibaldi Mario, medico-chirurgo **15-40** 9 via Mad. Cristina 746,1046-48
Sibiglia Alfonso, disegn., 50 v. Venti Sett. . 1002
Sibilla Antonio, ing., 44 v. Goito 655
Sibille Alfonso, 🚌, maggiore, 4 v. Rossini. . 687
Sibille Gius.a, maestra mun., 5 v. Donati . 777,927
Sibille-Cavallo Caterina Ortensia 🚗 5 via Donati 23
Sibille-Lonti Anna 🚗 505 str. Basse di Dora. 23
Sibora Adolfo 🚗 46 v. Cristoforo Colombo 63
Sibona Celestino, farm., 26 c. Brescia . . 1024-25
Sibona Edoardo, impieg. ferrov., 5 v. S. Chiara.
Sibona Emilio Paolo, prof., 15 c. S. Maurizio 947-55-56
Sibona Giacomo, macell., 22 v. Ant. Fontanesi. 585
Sibona Giovanni, 43 v. Vittorio Amedeo II.
Sibora Gius., calzol., 20 v. Vibò 424
Sibona Gius., viraio, 102 c. Vitt. Em. II . . . 544
Sibona Giuseppa fu Alessandro in Bonino 🚗 36 v. Foligno. 74

Sibona Margh., vinaia, 32 v. Demonte . . *p.* 541
Sibona Pio, macell., 44 v. S. Secondo. . . . 585
Siboni Licurgo 🚌 (Ditta Selopis), 20 v. Aosta.
Sibué du Col nob. Eugenia, 40 v. Juvara.
Sibué du Col nob. Felice, avv., 40 v. Juvara . . 613
Sicardi Gius., 🚌, dott., Int. Finanza, 107 corso Vinzaglio 654-61,935
Siccardi frat., confett. e liq. **58-92** 46 via Sacchi 413,544
Siccardi Carlo, caff. e rist. **5-96** 34 v. Borgo Dora 525,840,1453-76
Siccardi Chiarina in Besostri 🚗 58 v. Venti Sett. 491
Siccardi Eduardo, 16 v. Saccarelli 1086
Siccardi Emma, maestra mun., 8 c. Principe Oddone 924
Siccardi Ettore, confett., 55 c. Vitt. Em. II 544-45
Siccardi Franc., drogh., 45 v. Cibrario . . . 443
Siccardi Giac., dott. rag., Castello Valentino 992-93-97
Siccardi G. B. 🚗 dott. rag. **5-87** 42 via S. Franc. da Paola . . . 169,823,993,1441-51
Siccardi Natale, rappr., 20 v. Leon. da Vinci . . 380 480-85
Siccardi Pietro, impieg., Castello Valentino . . 892
Siccardi Teresa, drogh., 27 c. Vinzaglio . . . 443
Siccardi Ter. ved. Demaria 🚗 66 *bis* c. Reg. Margh. 448
Siccardi Vesta, maestra mun., 34 v. Principe Tommaso. 930
Siccardi cont. Virginia, 33 v. Vinc. Vela.
Siccardi conte Vitt. e sorella Felicita fu Voli e Barbara 🚗 33 v. Vinc. Vela. . 24,496
Siccardi E. e C., confett. **34-72** 20 v. Santa Teresa 543-45
Sicco Cesare, impieg., 48 v. Barolo 724
Sicco Ed., 🚌, 214 strad. di Nizza . 934,1078-453-74
Sicco Ernesto 🚗 3 v. Giacomo Medici . . . 82
Sicco Ern., impieg. dazio, 20 v. Ormea. . . . 622
Sicco Gio., viagg. di comm., 9 v. Alpi.
Sicco Gio. fu Pietro 🚗 30 v. Lessolo . . . 93
Sicco Gius., neg. vini, 45 c. Inghilterra. 532-34
Sicco Michele, tappezz., 75 c. S. Maurizio . . 348
Sicco Pietro, trasp. esped., *uff.* **13-95** 3 c. Vinzaglio, *scud. dep.* **57-39** 34 v. Le Chiuse, *abit.* 5 v. Schina. 403,1166
Sicco e Ravaz, manif. seria, *fabbr.* **81-95** 48 via Rubiana, *neg.* **49-31** 23*bis* v. Bertola 299,304
Sicilia Paolo, rappr., 76 v. Venti Settembre . 485
S. I. C. N. E. D. (V. *Sindacato Italiano Combustibili Nazionali e Derivati*).
Sicurtà (vetri e cristalli, V. *Soc. Assicurazioni*.
Sidus, labor. chim., 42 v. S. Domenico . . . 526
S.I.E.N. (V. *Stabil. Ital. Fabbr. Elettr. Nastri*).
Sighele Edoardo, 🚌, rettore Convitto Nazion. Umberto I, 4 v. Marna 944,1076
Sighieri Mario, autom. pubb. *ab.* 72 v. Belfiore 513
Sigismondi Sor. fu Ang. 🚗 4 v. Gropello . 84,88
Sigismondi Enrichetta 🚗 44 v. Rivarossa . 450
Sigismondi Vittorio, 🚌 🚗 oggetti per caccia e pesca **16-96** 5-7 v. Mad. Cristina, *fabbr. proiett.* **57-42** 66 c. Montevecchio. 98,136,462-72, 1057-60-171
Sigismund Carlo (figli di), articoli casalinghi, 44 v. Venti Settembre 346,445
Sigliero e Moretto merc. e chinc., 37 v. Accademia Albertina 332
Siglietti Ter., cartol., 4 v. S. Rocco (Cavoretto) 366
Signa Maria, banco prestiti, 27 v. Bava . . . 491
Signetti frat. e sor. 🚗 335 str. ai Ronchi (regione Fontanette). 454
Signetti Gio., 🚗 10 v. alla Parrocchia (Cavoretto) 430
Signetti Natale fu Gio. 🚗 tint., 45 v. alla Parrocchia (Cavoretto) . *p.* 430-34,328,780
Signetti Teresa di Gio. 🚗 40 v. alla Parrocchia (Cavoretto) 434
Signorelli Paolina, agiata, 42 v. Bagetti.
Signoretti frat. 🚗 350 v. Colleasca 59
Signoretti Dom., 🚌, dott., not. **14-21** 6 via Stampatori 745
Signoretti Gino, telegr., 3 via Urbano Rattazzi 1094
Signoretti Lucio, 🚌, segr. capo-munic. a riposo, 3 v. Urbano Rattazzi.
Signoretti Teresa in Spurgazzi 🚗 36 corso Francia 77,428
Signoretti Umberto, telegr., 28 v. S. Tommaso 1094
Signoretti-Cattaneo Matilde, telegrafista, 28 via S. Tommaso. 1094
Signorile Ettore, ing., 55 c. Moncalieri . . . 986
Signorini Luigi e Ida in Contini 🚗 42 via Pr. Amedeo 141
Signorini De Palesi Dante, pubblic., 48 piazza Castello 1046
Signorino Domenico, maestro mun. (Venaria Reale) 924
Signorino E., parrucch. **57-13** 2 v. Montebello 406
Signorino Gio., parrucch., 29 v. S. Giulia . . 406
Signorio L. ved. Appiano 🚗 45 v. Monte Rosa 415
Signorio Teresa-Maria e figli del fu G. 🚗 249 str. Cirimian 46
Signoris Emilio Ermanno, medico-chirurgo, 404 v. Mad. Cristina 834,1046-48
Sigray (*Vedi* Asinari-Sigray).
Sigray di S. Marzano cont. Maria n. Gavotti **86-30** 22 v. Gaeta.
Silanò Ant., ag. alloggi 8 v. Barbaroux . . . 481-82
Silano Giuseppe, calzol., 4 v. della Misericordia. 424
Siletti Emilio, incis., 40 v. Venti Settem 369,1004-02
Siletti Maria, sarta, 40 v. Venti Settembre . . 305
Siletti-Bertini nob. Elisabetta in Bianchi di Espinosa 🚗 **26-09** 49 v. Maria Vittoria 32,402
Siliprandi Franc., 27 v. Genova.
Siliprandi Teresa, dott.ª, 27 v. Genova 950
Sillano Luigi calzol., 103 c. Francia. . . . 424
Sillano Pietro, custode, 2 v. Accad. Albertina 867
Sillano-Zavattaro cont. Teresa 🚗 45 v. San Donato 459
Silva Federico, 🚌, geom., 4 v. Aporti.
Silva Felicita, drapperie e lan., p. Em. Filiberto, tett. lev. 347
Silva G. B., ragioniere, 1 v. Consolata.
Silva Gio., latteria, 90 str. della Venaria . . 549
Silva Livio, chimico consulente metallurgista, 42 v. Monti 542
Silva Luigi, 🚌, geom., 4 v. Quattro Marzo 724,900
Silva Maria, drapperie e lanerie, p. Em. Filib., tett. levante 347
Silva Natalina ved. Rolfo, agiata, 10 v. Juvara.
Silva Teresa, insegn., 51 v. Cassini.
Silva Virginio, dott., prof., 19 v. S. Quintino. . 909
Silva e C., prod. chimici 49 v. Massena. . . 395
Silva Gius. e C., cartonnaggi (v. Maurizio Canav.) 364
Silva-Bertolotti Adelina, maestra mun., 5 corso Ponte Mosca 927
Silvano Andrea, edicola giornali, v. Quattro Marzo (edificio Bagni Popolari) 354
Silvano Emilio, 🚌 🚗 ing. **1-14** 61 c. Giov. Lanza 70,84,444-80,877,939-86-95
Silvano Gioachino, 🚌, avv., 46 v. Cernaia . 704
Silvano Rosa 🚗 42 *ter* c. Casale 43 46
Silvano-Borgogno Ang., maestra mun., 42 via Des Ambrois 922

Silvano-Chavasse Maria, 64 c. Gio. Lanza. . *p.* 750
Silvestrelli e Cappelletto, tip. 26-85 49 *bis* v. Villa Regina 357
Silvestri Ern., ebanista, 45 v. della Zecca 373-84-83
Silvestri Euclide, prof. ing., 48 v. Belfiore 876-77 892-94,4109
Silvestri G. Ant., prof., 40 v. Gasometro. 820 844 4039-40-42
Silvestri Secondo marm., 24 v. Rossini 455,386
Silvestri-Cardello A., ricamatr., 30 v. S. Agostino 329
Silvestri-Giorgi Agnesina, dott., 27 v. Vincenzo Vela 874,940-44-54
Silvestrini Ang. succ. Bens, confez. per signora 45-77 6 v. S. Quintino. 305
Silvestrini Gius., commerc., 43 v. Barbaroux.
Silvestrini N., elettric., 7 v. Palazzo di Città 394-432
Silvestro Domenico, calzol. e drogh., 46 via Fucina. . . . . ,443-24
Silvestro Felice, pizzic., 7 v. Venti Settembre . 568
Silvestro Francesco fu Bart. 40 str. Mongreno 442
Silvestro Gius., inserv., 17 v. Bidone 895
Silvestro Isidoro di Franc. 474 str. delle Fontane 74
Silvestro Luigi, mercerie, 27 v. Orfane . . 323-32
Silvestro Luigia in Giordano 234 strada di Lanzo. 92
Silvestro Madd. in Malerba 40 corso Sommeiller 475
Silvetti Emilia n. Papa, agiata, 3 c. Vinzaglio.
Silvetti Ottavia, agiata, 34 c. Duca di Genova.
Silvola coniugi, mercerie, 8 v. Baretti 332
Silvola Ercole, mecc. telegr., 8 v. Baretti. . 4095
S. I. M. A. (*V. Soc. Industriale Marine e Access.*).
Simboli Ang., agg. cancell., 46 v. Corte d'Appello 677-80
Simeom Alessandro, 34 v. Mazzini e 7 v. Andrea Provana 44,1462
Simeom G., avv. e Silvio frat. 34 v. Mazzini. 405
Simeom Giacinto, proc., 7 v. Andrea Provana . 978
Simiglione Gius., tratt., 2 v. Franco Bonelli . 524-41
Simimino frat. e sor. 4 v. Villarbasse . . . 495
Simionati Gio., insegn., 5 v. Crissolo 947
Simma Carlo, contabile, 49 v. Garibaldi . . .843
Simma M., rappr. 84-60 43 v. Pastrengo. 485
Simma Romano, sacerdote, 29 v. Gioanetti 745-54
Simonazzi frat. e sor. 49 v. Belfiore. 25,34
Simonazzi Italo, neg. vino, 27 v. Maria Vittoria 534-44
Simonazzi Silene fu Ern. 49 v. Belfiore 25,34
Simoncelli Luigi, tabacc. e neg. vino, 40 corso Oporto 534,659,4477
Simoncello Umberto, caffett., 5 v. Pal. di Città 524
Simoncini coniugi, latteria, 252 c. Moncalieri . 549
Simoncini Serafino 9 v. Sanfront 460
Simondetti Alfredo, avv. 17-82 7 v. Assarotti, *abit.* 24 c. Vinzaglio 639,962-69
Simondetti Camillo, 43 v. Nizza . VII,47 446-24-35-64,785-97
Simondetti Luigi, fu Carlo litogr. 2-89 38 v. Carlo Alberto, *abit.* 12-97 29 v. Gioanetti. 47,45,83,91,423-64 358,702,844
Simondetti Luigia in Palestrino 63 corso Re Umberto 47,437-64
Simondetti Mario, avv.-proc. 17-82 7 v. Assarotti, *abit.* 24 c. Vinzaglio . . .679,969-78
Simondetti Olimpia 43 v. Nizza . . 446-24-35
Simondetti Carlo e figlio (Ditta) 6-48 fabbrica registri, 22 c. Valentino . . . 364-66
Simondi frat. e sor. fu Attilio 40 v. Chivasso . 56
Simondi frat. e sor. di Gio. 39 v. Vinc. Vela 496
Simondi sor. fu Giac. 39 v. Vinc. Vela 496
Simondi Ant. (eredi) 39 v. Vinc. Vela . *p.* 496
Simondi Buonfiglio 38 v. Sacchi 27
Simondi-Beccio Amalia 38 v. Sacchi . . 27
Simone Luigi, macell., 68 c. Vitt. Eman. II . .585
Simonelli Egisto, pension., 44 v. Gasometro.
Simonetti frat., stuccatori, 41 *bis* v. Marco Polo 386
Simonetti Benven., impieg. R. Econ., 41 *bis* via della Rocca. 668
Simonetti Lucia, drogh., 78 v. Venti Settembre. 445
Simonetti-Appiotti Maddalena, maestra municipale, 24 c. Reg. Margherita 925
Simonetti-Spina Adele, maestra mun., 41 *bis* via della Rocca 922
Simonetto Clotilde, macell., 4 p. Statuto . . 585
Simoni Franc., ing., brevetti inv. 46-66 62 v. Venti Settembre. 479-80,986
Simoni Margherita, agiata, 4 c. Ferruccio.
Simonini Carlo, manisc., 449 c. Regina Margherita. 508
Simonini Carlotta ved. Pesozzi, biglietti autom. staz. P. N. 4404
Simonis Anna, agiata, 39 v. Assietta.
Simonis Gius., 39 v. Assietta 48,68,85,96 806
Simonis Alberto e Giuseppe, frat. fu Antonio, fabbr. bottoni 85-85 39 v. Assietta, 43-17 *stabil.* Candiolo 335
Sinaglia Virginio, pittore, 9 v. Bogino . 406
Sincero Costante, avv. 80-23 *uff.* e *abit.* 5 v. Consolata. . 68,90,189,969,4406
Sincero Dino, maest. mus., 4 v. Napione 947-59-64
Sincero Domenico, avv.-proc. 90-02 6 v. Corte d'Appello 978-97
Sincero Franc., ing., consigl. comun. 84-15 4 v. Napione . 605-06-42,773-95,843-52,902 986,4459
Sincero Pietro, prof., 55 v. Po.
Sinchetto Alberto e figli Tancredi e Francesco 263 str. Pecetto. 434
Sinchetto Enrichetta vedova Maccario 63 str. Val Patonera 485
Sinchetto Gio., latteria, 9 v. Villa della Regina 549
Sinclair W. H. M., console Gran Bretagna 18-28 *bis* v. Papacino. 604
Sindacati:
Borsa (di) 20-64 e 2-70 28 v. Ospedale. 1425
Industr. Aeronautica Ital., 24 v. dei Mille 4160
Ital. calce e cem. 42-00 2 c. Re Umberto e 48 v. Pietro Nicca 587,487
Italiano Combustibili Nazionali e Derivati (*S. I. C. N. E. D.*) 60-43 30 v. Carlo Alberto.
Italiano d'importaz. e d'esportaz. 60-57 6 v. Cernaia 494
Italiano Infortuni (*V. Soc. Assicurazioni*).
Nazionale di Assicurazione per gl'Infortuni sul lavoro, sez. di Torino 84-32 10 via Manzoni e 45 v. Bertola 806
Operaio dell'Alimentazione di Torino e Provincia 10-62 8 v. Giacomo Leopardi.
Piemontese degli Stenografi giornalisti 28-19 2 v. Po. 4045
Provinciale Edile 13-02 42 c. Siccardi . .854
Subalp. assic. infort. (*V. Società Assicurazione*).
Torinese fra Esercenti industrie automobilistiche 82-81 24 v. Carlo Alberto . .4100
Torinese dell'Unione Giornalisti Corrispondenti 51-39 Sala della Stampa, pal. delle Poste. 4045
Sineo cont. Maria Cleofe 45 v. Superga. . . 478
Sineo cont. Vincenza in Viglietti 44 c. Vittorio Eman. II 27,64,73,445-68-99

Singer, macchine a cucire 12-45 29 via Roma, *succurs.* 3 v. Milano, 49 *bis* via Mad. Cristina, 45 v. S. Donato e 88 via Villafranca . . . . . *p.* 454
Sinigaglia Alina ved. Segre, agiata 4-19 39 via Ospedale.
Sinigaglia Giorgio, avv. proc., vice pretore. 87-15 4 v. Giusti 679,969-78
Sinigaglia Gius., 43-35 48 v. S. Franc. da Paola 460
Sinigaglia Leone fu Abramo 44 v. Maria Vittoria 402-53
Sinigaglia Moise avv. 43-35 48 v. San Franc. da Paola, *abitaz.* 55-42 48 via Moncalvo . . . 460,663,947,1047-49-123-64
Sinigaglia Salomon (Ditta), sete 43-35 48 via S. Franc. da Paola. 297
Sinigaglia Salomone fu Donato 4 v. Bidone, *villa* 44 str. ai Ronchi (Cavoretto) 31
Sinigaglia Salvatore (eredi) 48 v. S. Franc. da Paola 460
Sinigaglia Vitt., ing., tenente, 86 c. Giovanni Lanza 689
Sinigaglia Salomone e C., rappres. 32-65 8 via Andrea Doria 397,438-44-46-80
Sinicalco Nicola di Domenico 14 v. Ilarione Petitti 89
Sinistro Sever., geom. 53-68 3 v. Accademia Albertina. 990,4147
Sinleber Angela, sarta, 4 v. Accademia Albertina 305
Sinopoli Franc., med.-chir. 20-71 40 v. Lagrange 4046-48-49
S. I. P. (*V. Soc. Comm.: Idroelettrica Piemonte*).
S.I.P.P.I (*V. Società Italiana Profumi Prodotti Igienici*).
Siracusa Fr., sost., proc., 44 v. Vanchiglia . 679,703
Siravegna coniugi 6 v. Cherasco. . . . 54
Siravegna Ant., mag. alim., 44 v. Cottolengo . 563
Siravegna Fel., mag. alim., 89 stradaantica di Rivoli 563
Siravegna e Craveri, trasporti 12-00 2 v. Valeggio.
Sireci Gius., med.-chir. (Caserma Alessandro Lamarmora), c. Vinzaglio. 4046
Sirio G., meccan., 26 c. Bramante 464-65
Sirtori Filippo, , ing., 4 v. Saluzzo . . .986
Siry Lizars e C., lampade, gall. Nazionale . .472
Sismondi A. ing. e C. (Società Ital. per la Metallizzazione) 11-11 42 v. Foscolo . . .341
Sismondi Alfr. ing., 2 v. Donati. . . . 41,98
Sismondi Camillo, avv., applicaz. dei brevetti d'invenzione, 2 v. Donati 479
Sismondi Gius., negoz., 4 v. Juvara.
Sisone Vincenza, direttr. Asilo, 2 v. Lodovica, *abit.* 44 p. Gran Madre di Dio . . . 707-93
Sissoldo Felic. vedova Demezzi 3 via Luigi Ornato 425
S. I. S. T., Scuola stenogr. intersistematica 63-73 26 p. Castello . . .879 943-57-58-99,4039
Sisti Pietro, usciere, 20 v. Principessa Clotilde 683-85
Sisto Gius., dott., 44 *bis* c. Vitt. Eman. II. . 4060
Sisto Pietro, dott. prof., 29 v. Mad. Crist. 884-90,4046-38
Sisto Ugo, dott., 73 c. S. Maurizio 658
S. I. T. A. (*V. Soc. It. Trasporti Automobilistici*).
Sitia coniugi, mercerie, 467 c. Peschiera . . .332
Sitia Ettore, 467 c. Peschiera. 4080
Sitia Tomm., legat., 5 v. Quartieri. 364
S. I. T. P. (*V. Soc. Ital. Telefoni Privati*).
Sivera Franc., parrucch., 44 str. Grugliasco Moncalieri 406
Six George, 4 v. Papacino . . . . . *p.* 604
Six Georgette, 4 v. Papacino 604
Sizia Giac., , avv., consigl. Corte d'App., 4 p. Crimea 675,767
Sky-Club 11-80 28 v. Monte di Pietà. . . . 4050
Slatri Luigi, 6 v. Chieri 4173
Slatri Luigi, art. tecnici 23-34 58 v. Mazzini 456-63
Slatri Silvio, vice-direttore Credito Italiano, 62-46 32 v. Maria Vittoria. . . . 4145
Slatri e Coffano, ricami in pizzi, 4 v. Matteo Pescatore 329
Smaltografia (*La*) di R. Zanotto 22-95 32 *bis* v. Nizza 344
Smecca Ignazio, dott., 48 v. Duchessa Jolanda . 664
Smeragli Carlo e figli, macch. utens. 49-46 49 v. Arsenale 452
Smeriglio Agostino, accord. pianof., 39 v. Po . .376
Smeriglio Domen., cassiere, 2 v. Bonafous. . 735,806
Smeriglio Dom. Ernesto, pitt., 40 v. Vanchiglia, *studio* 8 v. Acc. Albertina. . . . 867,4004
Smeriglio Felice e Michelina fu Giovanni 45 str. Lucento 96
Smeriglio Filib., drogh., 60 v. S. Chiara 413,4477
Smeriglio Franc., 2 v. Bonafous 4069
Smeriglio Onorina, maestra munic. 33 v. San Massimo. 930
Smeriglio Sebastiano, 24 v. Saluzzo 4132
Smeriglio Teresa fu Mich. 45 str. Lucento 96
Smeriglio Teresa Innocenza, maestra mun., 2 v. Bonafous. 933-37
Smiraglia Ferd., impieg. 33 v. Vassalli Eandi.
S. N. I. A. (*Ved. Soc. Navig. Italo-Americana*).
Soardi Giulia, lingerista, 46 v. S. Donato . . 345
Soardi nob. Rosetta n. Ferrero, 20 v. Pastrengo.
Soardi Vinc. fu Carlo 40 str. Villaretto . . 495
Soave famiglia, 94 v. S. Secondo.
Soave sorelle, sarte, 33 v. Saluzzo. 305
Soave Anna Lina in ing. Ponti 27 v. Aporti 45
Soave Emilio fu Gius. 6-32 ag. di cambio, 8 v. Alfieri, *abit.* 2 v. Crimea . 68,297,4425
Soave Ettore, 8 v. Botero 4069
Soave Gemma in Fontana, farm., 49 v. della Rocca 1024
Soave Gius., ragion., 26 v. Mentana 688
Soave Gius., , (Ditta di Porino Angelo), mobili ferro e insegne 18-65 86 c. Vittorio Em. II 344,445
Soave Madd., tabacc., 29 c. Ponte Mosca . . .659
Soave Maria, mag. alim., 39 v. S. Paolo. . . .565
Soave e C. (Ditta), essenze, 40 v. Bogino . . .526
Sobrero Alfredo, imp. privato, 95 v. Villafranca.
Sobrero Apollonia 27 v. Carlo Alberto . . 44
Sobrero Carlo (compropriet. Ditta fr. Pozzo), 8 c. Presid. Wilson.
Sobrero Francesco, capo-traff. ferr. 43 c. Ponte Mosca 78,445,4405
Sobrero Gaetano, impieg. daz. (barr. Piacenza) . 625
Sobrero Gius., maestro mun., 43 v. Amerigo Vespucci 820,928
Sobrero Mario, avv., redatt. giorn., 63 v. Santa Giulia 4034
Sobrero Martina 42 v. Fucina. 78
Sobrero R. (Ditta), droghe e colon., 48 via Princ. Tommaso 398-99
Sobrino F., levatr., 144 v. Mad. Cristina . . 1032
Sobrito Antonio, 47 v. Bardassano. 750
Sobrito Giulia, drogheria, 40 v. Vanchiglia .443
Socal e C., macchine tip. e lit., 73 v. Don Bosco 368,461
Soccino Adele, maestra mun., 54 c. Oporto . .926
Socco Ant. (Ditta), calzol., 42 v. Lagrange . .424
Socco Felice, parrucch., 9 c. Belgio. 406
Socco M., camicette, 4 v. Priocca. 306

Silvano-Chavasse Maria, 64 c. Gio. Lanza. . *p.* 750
Silvestrelli e Cappelletto, tip. 26-85 49 *bis* v. Villa Regina 337
Silvestri Ern., ebanista, 45 v. della Zecca 373-84-83
Silvestri Euclide, prof. ing., 48 v. Belfiore 876-77 892-94,4409
Silvestri G. Ant., prof., 40 v. Gasometro. 820 844 4039-40-42
Silvestri Secondo marm., 24 v. Rossini 455,386
Silvestri-Cardello A., ricamatr., 30 v. S. Agostino 329
Silvestri-Giorgi Agnesina, dott., 27 v. Vincenzo Vela 874,910-41-54
Silvestrini Ang. succ. Bens, confez. per signora 45-77 6 v. S. Quintino. 305
Silvestrini Gius., commerc., 43 v. Barbaroux.
Silvestrini N., elettric., 7 v. Palazzo di Città 394-432
Silvestro Domenico, calzol. e drogh., 46 via Fucina. 413-24
Silvestro Felice, pizzic., 7 v. Venti Settembre . 568
Silvestro Francesco fu Bart. 40 str. Mongreno 442
Silvestro Gius., inserv., 17 v. Bidone 895
Silvestro Isidoro di Franc. 474 str. delle Fontane 74
Silvestro Luigi, mercerie, 27 v. Orfane . . 323-32
Silvestro Luigia in Giordano 231 strada di Lanzo. 92
Silvestro Madd. in Malerba 40 corso Sommeiller 475
Silvetti Emilia n. Papa, agiata, 3 c. Vinzaglio.
Silvetti Ottavia, agiata, 31 c. Duca di Genova.
Silvola coniugi, mercerie, 8 v. Baretti 332
Silvola Ercole, mecc. telegr., 8 v. Baretti. . 4095
S. I. M. A (V. *Soc. Industriale Macine e Access.*).
Simiboli Aug., agg. cancell., 46 v. Corte d'Appello 677-80
Simeom Alessandro, 34 v. Mazzini e 7 v. Andrea Provana 44,1462
Simeom G., avv. e Silvio frat. 34 v. Mazzini. 405
Simeom Giacinto, proc., 7 v. Andrea Provana . 978
Simiglione Gius., tratt., 2 v. Franco Bonelli . 524-41
Simimino frat. e sor. 4 v. Villarbasse . . 495
Simionati Gio., insegn., 5 v. Crissolo 947
Simma Carlo, contabile, 49 v. Garibaldi . . . 843
Simma M., rappr. 84-60 43 v. Pastrengo. 485
Simma Romano, sacerdote. 29 v. Gioanetti 745-54
Simonazzi frat. e sor. 49 v. Belfiore. 25,34
Simonazzi Italo, neg. vino, 27 v. Maria Vittoria 534-44
Simonazzi Silene fu Ern. 49 v. Belfiore 25.34
Simoncelli Luigi, tabacc. e neg. vino, 40 corso Oporto 534,659,4477
Simoncello Umberto, caffett., 5 v. Pal. di Città 524
Simoncini coniugi, latteria, 252 c. Moncalieri . 549
Simoncini Serafino 9 v. Sanfront 460
Simondetti Alfredo, avv. 17-82 7 v. Assarotti, *abit.* 24 c. Vinzaglio 639,962-69
Simondetti Camillo, 43 v. Nizza . VII,47 446-24-35-64,785-97
Simondetti Luigi, fu Carlo litogr. 2-89 38 v. Carlo Alberto, *abit.* 12-97 29 v. Gioanetti. 47,45,83,94,423-64 358,702,844
Simondetti Luigia in Palestrino 63 corso Re Umberto 47,437-64
Simondetti Mario, avv.-proc. 17-82 7 v. Assarotti, *abit.* 24 c. Vinzaglio . . . 679,969-78
Simondetti Olimpia 43 v. Nizza . . 446-24-35
Simondetti Carlo e figlio (Ditta) 6-48 fabbrica registri, 22 c. Valentino . . . 364-66
Simondi frat. e sor. fu Attilio 40 v. Chivasso. 56
Simondi frat. e sor. di Gio. 39 v. Vinc. Vela 496
Simondi sor. fu Giac. 39 v. Vinc. Vela 496
Simondi Ant. (eredi) 39 v. Vinc. Vela . *p.* 496
Simondi Buonfiglio 38 v. Sacchi 27
Simondi-Beccio Amalia 38 v. Sacchi . . 27
Simone Luigi, macell., 68 c. Vitt. Eman. II . . 585
Simonelli Egisto, pension., 44 v. Gasometro.
Simonetti frat., stuccatori, 41*bis* v. Marco Polo 386
Simonetti Benven., impieg. R. Econ., 41*bis* via della Rocca. 668
Simonetti Lucia, drogh., 78 v. Venti Settembre. 445
Simonetti-Appiotti Maddalena, maestra municipale, 24 c. Reg. Margherita 925
Simonetti-Spina Adele, maestra mun., 41*bis* via della Rocca 922
Simonetto Clotilde, macell., 4 p. Statuto . . 585
Simoni Franc., ing., Brevetti inv. 46-66 62 v. Venti Settembre. . . . 479-80,986
Simoni Margherita, agiata, 4 c. Ferruccio.
Simonini Carlo, manisc., 449 c. Regina Margherita. 508
Simonini Carlotta ved. Pesozzi, biglietti autom. staz. P. N. 4467
Simonis Anna, agiata, 39 v. Assietta.
Simonis Gius., 39 v. Assietta 48,68,506 806
Simonis Alberto e Giuseppe, frat. fu Antonio, fabbr. bottoni 85-85 39 v. Assietta, 43-17 *stabil.* Candiolo 382
Sinaglia Virginio, pittore, 9 v. Bogino . 4661
Sincero Costante, avv. 80-23 *uff.* e *abit* 5 v. Consolata. . 68,90,189,969 4166
Sincero Dino, maest. mus., 4 v. Napione 947-59-64
Sincero Domenico, avv.-proc. 90-02 6 v. Corte d'Appello 978-97
Sincero Franc., ing., consigl. comun. 84-15 4 v. Napione . 605-06-42,773-95,843-52,902 986,4459
Sincero Pietro, prof., 55 v. Po.
Sinchetto Alberto e figli Tancredi e Francesco 263 str. Pecetto. 434
Sinchetto Enrichetta vedova Maccario 63 str. Val Patonera 485
Sinchetto Gio., latteria, 9 v. Villa della Regina 549
Sinclair W. H. M., console Gran Bretagna 18-28 *bis* v. Papacino. 604
Sindacati:
Borsa (di) 20-64 e 2-70 28 v. Ospedale . 4425
Industr. Aeronautico Ital., 24 v. dei Mille 4160
Ital. calce e cem. 42-60 2 c. Re Umberto e 48 v. Pietro Micca 587,487
Italiano Combustibili Nazionali e Derivati (*S. I. C. N. E. D.*) 60-43 30 v. Carlo Alberto.
Italiano d'importaz. e d'esportaz. 60-57 6 v. Cernaia 494
Italiano Infortuni (V. *Soc. Assicurazioni*).
Nazionale di Assicurazione per gl'Infortuni sul lavoro, sez. di Torino 84-32 10 via Manzoni e 45 v. Bertola 806
Operaio dell'Alimentazione di Torino e Provincia 10-62 8 v. Giacomo Leopardi.
Piemontese degli Stenografi giornalisti 28-19 2 v. Po. 4045
Provinciale Edile 13-02 42 c. Siccardi . . 854
Subalp. assic. infort. (V. *Società Assicurazioni*).
Torinese fra Esercenti industrie automobilistiche 82-81 24 v. Carlo Alberto . . 4160
Torinese dell'Unione Giornalisti Corrispondenti 51-39 Sala della Stampa, pal. delle Poste. 4045
Sineo e cont. Maria Cleofe 45 v. Superga. . . 478
Sineo e cont. Vincenza in Viglietti 44 c. Vittorio Eman. II 27,64,73,443-84-9

Singer, macchine a cucire 12-45 29 via Roma, *succurs.* 3 v. Milano, 49 *bis* via Mad. Cristina, 45 v. S. Donato e 88 via Villafranca . . . . . *p.* 454
Sinigaglia Alina ved. Segre, agiata 4-19 39 via Ospedale.
Sinigaglia Giorgio, avv. proc., vice pretore. 87-15 4 v. Giusti 679,969-78
Sinigaglia Gius., 43-35 48 v. S. Franc. da Paola 460
Sinigaglia Leone fu Abramo 44 v. Maria Vittoria 402-53
Sinigaglia Moise avv. 43-35 48 v. San Franc. da Paola, *abitaz.* 55-42 48 via Moncalvo . . . 460,663,947,1047-49-123-64
Sinigaglia Salomon (Ditta), sete 43-35 48 via S. Franc. da Paola. 297
Sinigaglia Salomone fu Donato 4 v. Bidone, *villa* 14 str. ai Ronchi (Cavoretto) 31
Sinigaglia Salvatore (eredi) 48 v. S. Franc. da Paola 460
Sinigaglia Vitt., ing., tenente, 86 c. Giovanni Lanza 689
Sinigaglia Salomone e C., rappres. 32-65 8 via Andrea Doria 397,438-44-46-80
Siniscalco Nicola di Domenico 44 v. Ilarione Petitti 89
Sinistro Sever., geom. 53-68 3 v. Accademia Albertina. 990,4147
Sinleber Angela, sarta, 4 v. Accademia Albertina 305
Sinopoli Franc., med.-chir. 20-71 40 v. Lagrange 4046-48-49
S. I. P. (V. *Soc. Comm.: Idroelettrica Piemonte*).
S.I.P.P.I (V. *Società Italiana Profumi Prodotti Igienici*).
Siracusa Fr., sost., proc., 41 v. Vanchiglia . 679,703
Siravegna coniugi 6 v. Cherasco. . . . 54
Siravegna Ant., mag. alim., 44 v. Cottolengo . 563
Siravegna Fel., mag. alim., 89 stradaantica di Rivoli 563
Siravegna e Craveri, trasporti 12-00 2 v. Valeggio.
Sireci Gius., med.-chir. (Caserma Alessandro Lamarmora), c. Vinzaglio. 4046
Sirio G., meccan., 26 c. Bramante 464-65
Sirtori Filippo, ing., 4 v. Saluzzo . . . 986
Sisley Lizars e C., lampade, gall. Nazionale . . 472
Sismondi A. ing. e C. (Società Ital. per la Metallizzazione) 11-11 42 v. Foscolo . . . 344
Sismondi Alfr. ing., 2 v. Donati. . . . 41,98
Sismondi Camillo, avv., applicaz. dei brevetti d'invenzione, 2 v. Donati 479
Sismondi Gius., negoz., 4 v. Juvara.
Sisone Vincenza, direttr. Asilo, 2 v. Lodovica, *abit.* 44 p. Gran Madre di Dio . . . 767-93
Sissoldo Felic. vedova Demezzi 3 via Luigi Ornato 425
S. I. S. T., Scuola stenogr. intersistematica 63-73 26 p. Castello . . 879 943-57-58-99,4039
Sisti Pietro, usciere. 20 v. Principessa Clotilde 683-85
Sisto Gius., dott., 44*bis* c. Vitt. Eman. II. . 4060
Sisto Pietro, dott. prof., 29 v. Mad. Crist. 884-90,4046-38
Sisto Ugo, dott., 73 c. S. Maurizio 658
S. I. T. A. (V. *Soc. It. Trasporti Automobilistici*).
Sitia coniugi, mercerie, 467 c. Peschiera . . . 332
Sitia Ettore, 467 c. Peschiera. 4080
Sitia Tomm., legat., 5 v. Quartieri. 364
S. I. T. P. (V. *Soc. Ital. Telefoni Privati*).
Sivera Franc., parrucch., 44 str. Grugliasco Moncalieri 406
Six George, 4 v. Papacino . . . . . *p.* 604
Six Georgette, 4 v. Papacino 604
Sizia Giac., avv., consigl. Corte d'App., 4 p. Crimea 675,767
Sky-Club 11-80 28 v. Monte di Pietà. . . . 4030
Slatri Luigi, 6 v. Chieri 4173
Slatri Luigi, art. tecnici 23-34 58 v. Mazzini 456-63
Slatri Silvio, vice-direttore Credito Italiano, 62-46 32 v. Maria Vittoria. . . . 4115
Slatri e Coffano, ricami in pizzi, 4 v. Matteo Pescatore 329
Smaltografia (*La*) di R. Zanotto 22-95 32 *bis* v. Nizza 344
Smecca Ignazio, dott., 48 v. Duchessa Jolanda . 661
Smeraghi Carlo e figli, macch. utens. 49-46 49 v. Arsenale 452
Smeriglio Agostino, accord. pianof., 39 v. Po . . 376
Smeriglio Domen., cassiere, 2 v. Bonafous. . 735,806
Smeriglio Dom. Ernesto, pitt., 40 v. Vanchiglia, *studio* 8 v. Acc. Albertina. . . . 867,4004
Smeriglio Felice e Michelina fu Giovanni 45 str. Lucento 96
Smeriglio Filib., drogh., 60 v. S. Chiara 443,4177
Smeriglio Franc., 2 v. Bonafous 4069
Smeriglio Onorina, maestra munic., 33 v. San Massimo 930
Smeriglio Sebastiano, 24 v. Saluzzo 4132
Smeriglio Teresa fu Mich. 45 str. Lucento 96
Smeriglio Teresa Innocenza, maestra mun., 2 v. Bonafous. 933-37
Smiraglia Ferd., impieg., 33 v. Vassalli Eandi.
S. N. I. A. (Ved. *Soc. Navig. Italo-Americana*).
Soardi Giulia, lingerista, 10 v. S. Donato . . 345
Soardi nob. Rosetta n. Ferrero, 20 v. Pastrengo.
Soardi Vinc. fu Carlo 40 str. Villaretto . . 495
Soave famiglia, 94 v. S. Secondo.
Soave sorelle, sarte, 33 v. Saluzzo. 305
Soave Anna Lina in ing. Ponti 27 v. Aporti 15
Soave Emilio fu Gius. 6-32 ag. di cambio, 8 v. Alfieri, *abit.* 2 v. Crimea . 68,297,4425
Soave Ettore, 8 v. Botero 4069
Soave Gemma in Fontana, farm., 49 v. della Rocca 1024
Soave Gius., ragion., 26 v. Mentana. 688
Soave Gius., (Ditta di Porino Angelo), mobili ferro e insegne 18-65 86 c. Vittorio Em. II 344,445
Soave Madd., tabacc., 29 c. Ponte Mosca . . 659
Soave Maria, mag. alim., 39 v. S. Paolo. . . 565
Soave e C. (Ditta), essenze, 40 v. Bogino . . 526
Sobrero Alfredo, imp. privato, 95 v. Villafranca.
Sobrero Apollonia 27 v. Carlo Alberto. . 44
Sobrero Carlo (compropriet. Ditta fr. Pozzo), 8 c. Presid. Wilson.
Sobrero Francesco, capo-traff. ferr. 43 c. Ponte Mosca 78,445,4405
Sobrero Gaetano, impieg. daz. (barr. Piacenza) . 625
Sobrero Gius., maestro mun., 43 v. Amerigo Vespucci 820.928
Sobrero Mario, avv., redatt. giorn., 63 v. Santa Giulia 4034
Sobrero Martina 42 v. Fucina. 78
Sobrero R. (Ditta), droghe e colon., 48 via Prince Tommaso 398-99
Sobrino F., levatr., 144 v. Mad. Cristina . . 4032
Sobrito Antonio, 47 v. Bardassano. 750
Sobrito Giulia, drogheria, 40 v. Vanchiglia . 443
Socal e C., macchine tip. e lit., 73 v. Don Bosco 368,464
Soccino Adele, maestra mun., 54 c. Oporto . . 926
Socco Ant. (Ditta), calzol., 42 v. Lagrange . . 424
Socco Felice, parrucch., 9 c. Belgio. 406
Socco M., camicette, 4 v. Priocca. 306

SOCIETÀ (*)

Società Agrarie:

Accademia (R.) d'Agricolt. 33 v. Valperga Caluso . . . . . p. 486,867
Assic. Mutua Agricola Piemont. 89-36 16 v. S. Dalmazzo. 4164
Associazione Agraria Piemontese 56 29 e 14-75 8 v. Tiziano; 30-19 5 p. Palazzo di Città, *abitaz. direttt.* 28-47 49 c. Bramante 443,4148
Assoc. Conduttori di Fondi del Piemonte 61-22 4 v. Siccardi 4170
Assoc. Granaria 1-16 galleria Nazionale 4179
Assoc. Serica e Bacologica Piemonte, 6 via Arsenale. 4160
Bonifica terreni Ferraresi 56-46 63 corso Re Umberto. 4151
Canali consortili di Lucento (Direz.), 49 via Porta Palatina. 4152
Circolo Enofilo Subalpino 89-36 16 via S. Dalmazzo 4164
Colombofila Torinese, 60 v. Ormea . . . 4057
Comizio Agrario 89-36 16 v. S. Dalmazzo 4161
Cooperativa Avicoltura razionale selezionata 51-05 2 v. Goito 334,4148
Federaz. Agricola Torinese 30-20 2 via Meucci 351,453,703-04 849
Federaz. Piemont. Casse Rurali ed Operaie 30-20 2 v. Meucci ang. p. Solferino. 848
Italiana di Avicoltura, 16 v. Venti Sett. . 4033
Nazionale zootec. 43-62 40 v. Carlo Alb. . 4033
Orto Agricola del Piemonte (Regia), 23 v. Genova 4163
Piemontese Acquicolt. e Pesca, 4 v. Basilica. 4057
Sottocomitato Zootecnico della Sezione di Torino 20-73 12 p. Castello. 672
Unione Bealere levavale dalla Dora Riparia, 7 v. delle Orfane 4152
Unione Orticoltori Piemontesi, gall. Nazionale scala *D*. 4164

Società Artistiche (Belle Arti):

Accademia Albertina (R.) di Belle Arti 7-16 2-8 v. Accad. Albertina . . . p. 866
Accademia d'Arte Leonardo da Vinci, 33 via Moncalvo. 874
Amici dell'Arte 6-66 9 v. Bogino . . . 4048
Assoc. Filatelica Subalp., galleria Nazionale presso la « Pro Torino 4049
Assoc. Naz. per i paesaggi e monumenti pittoreschi d'Italia, 67 v. S. Giulia . . 870
Circolo Artisti 6-66 9 v. Bogino. . . . 4047
Fotografica Subalpina, 23 v. Maria Vittoria 4049
Galileo Galilei. I scala *A* v. Arcivescovado.
Incoraggiamento alle Belle Arti 6-66 9 via Bogino. 4048

Società artistiche (Belle Arti) (segue):

Piemontese di Archeologia e Belle Arti 2 v. Napione. . . . . p. 148,869
Promotrice di Belle Arti, parco Valentino e 45 v. Pietro Micca. 4048
Unione Artistica Professionale fra Pittori, Scultori e Architetti, 19*bis* v. Villa della Regina 4049

Società Assicurazione:

Adriatica di sicurtà 7-51 71 v. Venti Settembre. . . . . p. 476
Alleanza (ramo infortuni, malattie, ecc.) 27-62 62 v. Venti Settembre. . . . 476
Assicurazione a premio fisso contro la grandine 8-18 p. Solferino (pal. proprio) 478
Assicurazione contro gli infortuni (Italiana) 8-18 p. Solferino (palazzo proprio) 476-78
Assicur. Generali Venezia 8-18 piazza Solferino (palazzo proprio) 34,35,52,72,139 465,476
Cassa Navale e d'Assicurazioni, Infortuni, incendi e trasporti, *agenzia* 6 p. S. Carlo 476
Cassa Naz. Infortuni Operai, Direz. 42-86 *ufficio* 42-36 11 c. Re Umberto, *agenzia princip.* 15-13 7 v. Cernaia. . . . 476,801
Cattolica di Assicuraz. in Verona (grandine, incendio, vita) 56-97 20 v. Pietro Micca 478
Compagnia Anon. Assicuraz. contro gli incendi 5-91 48 v. Maria Vittoria . 32 402-61-68,476,4127
Comp. di Assicur. Milano 2-05 9 via Pietro Micca 435,476
Comp. d'Assurances Générales (incendi, infortuni, trasporti) 25-04 20 v. Bertola. 477
Coop. Italiana di Milano. Assicur. incendi 8-90 40 v. Arsenale 477
Coop. Via di Milano, 2 v. Barbaroux. . . 477
Dordrecht (Comp. Assic. Vita) 42-44 62 via Mazzini 477
Equaglianza (grandine), 4 v. Milano . . . 477
« Ermes » mutua assicuratrice fra proprietari ed esercenti automobili, 50 v. Venti Settembre 477
Generale di Assicurazioni (Milano), 57 via Garibaldi. 478
Il Mare (Assic. Marittime, Fluviali, Terrestri, Rischi di Guerra), 45 v. Cernaia . . . 477
Il Mondo (Incendi), 4*bis* v. Ospedale . . . 477
Iniziativa cooper. di sicurtà, 62 via Venti Settembre 477
Istituto Nazion. delle Assicurazioni 15-13 7 v. Cernaia . 43,25,59,94,404-44-28 433-43-56-68-79-86,477
Italia (Assic. marittime, fluviali, terrestri, rischi di guerra), 7 v. Cernaia. . . . 477
Italiana Assicurazione Trasporti (S.I.A.T.), 45 v. Cernaia. 4127-80

(*) Per facilitare le ricerche d'ogni singola Società, queste vennero raggruppate, **secondo l'indole e lo scopo loro,** nelle seguenti rubriche:

Agrarie	*pag.* 1684	Cooperazione	*pag.* 1697	Previdenza	*pag.* 1697
Artistiche	» 1684	Educazione.	» 1696	Professionali	» 1700
Assicurazione.	» 1684	Istruzione.	» 1696	Religiose	» 1701
Bene economico - morale del Comm. ed Industria	1685	Letterarie	» 1696	Ricreative.	» 1701
Beneficenza e Filantropia	» 1686	Musicali	» 1697	Scientifiche.	» 1702
Commerciali e Industriali	» 1689	Mutuo Soccorso	» 1697	Sportive.	» 1702
		Politiche	» 1700	Storiche	» 1696

☞ Ogni istituzione è anche rubricata con la propria denominazione al suo posto alfabetico.

Società Assicurazione (segue):

Italiana di M. S. contro i danni della grandine 35-70 27 v. Genova . . . . p. 478
La Basilese (incendi) 42-81 29 v. Bertola 477
L'Abeille (Compagnia Assic. Infortuni, Vita), 24 v. Cernaia VII
La Fondiaria (incendio, vita, infortuni e grandine) 14-94 45 v. Pietro Micca 49,53,477
La Forza (infortuni ed incendi), 296 strada Pecetto. 478
La France (incendio) 50-57 6 v. Cernaia 478
La Métropole (incendi) 12-66 43-45 v. Carlo Alberto. 478
La Nationale-Incendio 26-03 16 v. Mercanti 478
La Nationale (Vita), 67 c. Vitt. Eman. II . 478
La Paterna (incendi) 36-47 18 v. Carlo Alb. 478
La Preservatrice (infortuni e responsabilità civile) 23-57 52 v. Po. 478
La Previdente (incendi, infortuni, furti e cristalli), 71 2 v. Barbaroux.
La Provvidenza (incendio, grandine) 5-26 40 c. Re Umberto 478
La Prudenza, assicur. grandine, 4 c. San Martino 478
La Reale (grandine) 14-94 45 v. Pietro Micca 477
La Rinascente 23 v. Roma 402-52
La Suisse (trasporti), 3 v. Volta 478
La Vigile uff. Naz. medico-legale 14-76 20 v. Ospedale; *Ambulatorio* 4 43-29 406 v. Nizza; *Amb* 2 55-37 74*bis* corso Reg. Margherita; *Amb.* 3 55-52 6 via Urbino; *Amb.* 4 51 52 Osped. Nuovo Martini (Barr. S. Paolo); *Amb.* 5 21-42 43 c. Valentino. 476
L'Emilia (incendio e grandine), 6 v. Ormea 478
Le Nord (incendi e cristalli) 87-85 3 via Montevecchio 478
L'Union (incendi) 18-25 40*bis* v. S. Francesco da Paola. 478
L'Urbaine (incendi) 14-28 4 v. Milano . 478
Mutua Industriale Scioperi 11-69 26 via Monte di Pietà. 4138
Norwich Union (infortuni, responsabilità civile) 26-03 16 v. Mercanti 478
Reale (Compagnia Ital. Assicurazioni) gall. Subalpina 44,49,53,78
Reale Mutua (incendi) *direz.* 29-33 *agenzia* 6-85 6 v. Orfane, *Agenzie intermedie* 45 v. Vigone e 44 v. Antonio Fontanesi (*portierie* 29-29 24 c. Vinzaglio, 60-53 al 49 e 38-46 al 24 via Duch. Jolanda, 64-76 45 v. Giac. Collegno, 81-78 al 65 e 83-02 al 67 c. Re Umberto). 21,61,68 79,82,87,400-24-45-96,478,4126
Royal Exchange, assicur. infortuni, responsabilità civile, furti 87-85 3 via Montevecchio 478
Savoia (Assicur. marittime, fluviali e terr.) 9-88 6. p. S. Carlo 478,4127
Sicurtà (vetri e cristalli) 14-28 4 v. Milano . . 478
Sindacato Ital. Infortuni, 4 v. Arcivescovado 478
Sindacato Nazionale (Mutuo) di Assic. per gli Infortuni sul lavoro per imprenditori di opere pubbliche e private, Sezione Torino 84-32 40 v. Manzoni e 45 via Bertola 806
Sindacato Subalpino (Assic. mutua infortuni sul lavoro) 14-27 4 v. Alfieri. . 478,806

Società Assicurazione (segue):

The Excess (Incendio, infortuni, furti, responsabilità civile, trasporti) 11 v. Corte d'Appello . . . . . p 478
The Gresham (Vita), 40 v. Arsenale. . . . 478
Unione Continentale, 6 p. S. Carlo 478
Zurigo (infortuni) 50-57 6 v. Cernaia. . 478

Società Bene economico-morale del Commercio ed Industria:

Assic. Mutua Agric. Piemontese 89-36 16 v. S. Dalmazzo. . . . . p. 4164
Assistenti Edili ed Arti affini, 6 p. Palazzo Città 4168
Assoc. Borgo S. Salvario, 48 v. Mad. Crist. 4172
Associazione Chimica Industriale, gall. Nazionale, scala *A* 868
Associazione Commercianti in carta ed affini 44 v. Corte d'Appello. 4166
Associazione Ex piazza d'armi e Crocetta, 40 v. Legnano 4077
Assoc. Gener. del Commercio Importaz. nel Porto di Savona 4165
Assoc. Gener. Industriali e Commercianti 35-87 gall. Nazion., scala *D-F* . . . 4159
Assoc. Gener. Propriet. case e terreni in Torino 43-62 40 v. Carlo Alberto 4169
Assoc. Granaria 1-16 galleria Nazionale 4179
Assoc. Industriali Valsesia 28-20 3 via Giannone 4178
Associazione fra inquilini, 44 v. Cavour 4170
Assoc. Italiana dell'Industria della Maglieria (A. I. M.) 54-73 6 v. Pietro Micca 4177-80
Assoc. Italiana fra Industr. e Comm. in pelliccerie 11-69 26 v. Monte di Pietà . . 4171
Assoc. Italiana Industrie del Cuoio, 26 via Ospedale. 4178
Assoc. Libr. Torinese 15-94 3 v. Garibaldi 4166
Assoc. Nazionale Editori-Grossisti Cartoline illustrate 7-64 2 c. Reg. Margherita 4167
Associazione Piemontese Esercenti (A. P. E.) 4 v. Consolata 4174
Associazione Piemontese fra gli Industriali in trasporti, Gall. Naz. scala *B*. 4172
Assoc. Pro-Direttissima ferr. Torino-Bra-Dogliani-Savona, 22 v. Cernaia e 49 via Juvara 4168
Assoc. Proprietari di case e terreni dell'ex Barriera di Lanzo, 133 v. Lanzo. . . 4169
Assoc. Proprietari case e terreni in regione Mad. di Campagna, 19 v. Sospello 4169
Assoc. fra i Proprietari Esercenti Arti Grafiche 11-69 26 v. Monte di Pietà 4166
Assoc. « Pro-Torino » 14-97 gall. Nazion., scala *B* 4084
Assoc. Serica e Bacologica Piemonte, 6 via Arsenale. 4160
Assoc. fra le Società Italiane per Azioni 11-69 26 v. Monte di Pietà 4159
Assoc. Suburb. Torin. fra Eserc. e Comm., 8-71 7 v. Corte d'Appello 4174
Assoc. Utenti caldaie a vapore Piemonte 13-04 44 v. Ospedale 4170
Borsa di Lavoro 15-50 3 v. Gaud Ferrari 840
Carovana Doganale, 34 v. Cernaia 4179
Circolo « Barriera di Casale », 4 c. Quintino Sella 4078
Circolo « Barriera di Nizza », 124*bis* v. Nizza 4078
Circolo Centrale 7-36 25 p. Castello. . . 4073
Circolo Costituzionale « Pro-Barr. di Milano », 4 v. Malone. 4173

Società Bene economico-morale del Commercio ed Industria (segue):

Circolo « Dora e Borgo Dora », 2 v. Milano *p.* 4076
Circolo Enofilo Subalpino 89-36 46 via S. Dalmazzo 4464
Circolo Monarchico Borgo S. Salvario 4 c. Valentino 4086
Circolo Porta Susa e Borgo San Donato 7-38 4 v. Balbis. 4076
Circolo « San Secondo e Piazza d'Armi », 65-67 c. Vitt. Eman. II 4077
Circolo Vanchiglietta fra Propriet., Industr. e Commerc., 26 v. Andorno 4473
Cittadini dell'ordine 85-32 46 v. S. Dalmazzo 844
Collegio dei Capi-Mastri Scalpellini di Torino, gall. Naz., sc. *D* e *F* 4468
Collegio dei Costruttori e degli Imprenditori di opere pubbl. e private del Piemonte 9-47 45 v. Bertola e 40 v. Manzoni . 4468
Collegio Decoratori, 45 v Bertola e 40 via Manzoni 4468
Collegio Probivirale della Convenzione fra Giornalisti, Editori e Proprietari di giornali quotidiani 28-19 2 v. Po . 4042
Comitato « Italia-Francia », gall. Nazionale. 4072
Comitato locale per la navigaz. interna, 2-98 26 v. Ospedale 4109
Comitato permanente per gli interessi del Borgo Po, 44 v. Villa della Regina . 4473
Comitato permanente per gli interessi del Borgo S. Paolo, 444 c. Racconigi . . 4473
Comitato piemontese per lo sviluppo degli impianti idroelettrici ed industrie elettriche nella sede della Camera di Commercio, 28 v. Ospedale 876
Comitato pro interessi ex barr. di Nizza, 253 str. Nizza.
Comitato Promotore della ferrovia Chieri-Buttigliera-Castelnuovo d'Asti, 9 via Assarotti 4408
Comitato Provinciale Torinese per l'assistenza civile e religiosa degli Orfani dei morti in guerra 18-83 42 v. Bogino . . . 847
Comitato Regionale pro interessi ex Barriera di Nizza, 253 v. Nizza 4474
Commissione per la tutela interessi Borgata Cenisia e Tesoriera, 36 v. Cinischia. . 4080
Confederazione Esercenti 42-02 27 via Maria Vittoria 4476
Confederaz. Italiana dell'Industria 11-69 26 v. Monte di Pietà 4458
Consorzio Droghieri di Torino per acquisti collett. merci per riforn. negozi, 37 via S. Francesco da Paola. 4477
Consorzio Fabbricanti Acque gasose e miner.. 23 v. Duch Jolanda 4479
Cooperativa Esercenti fuori cinta 9-39 22 v. Monte di Pietà. 4474
Droghieri di Torino 15-16 7 v. Lagrange . 4476
Ente autonomo portuale Torino-Savona, sede presso il Municipio di Torino . . . 4465
Esercenti tabaccherie di Torino, I p. S. Carlo 4477
Federaz. Industriale Edilizia 9-47 45 via Bertola e 40 v. Manzoni. 4467
Federaz. Industriale Piemontese 11-69 26 v. Monte di Pietà 4458
Federazione Orafa piemontese 11-69 26 via Monte di Pietà 4467
Federaz. Suburbana Torinese 25-11 7 via Corte d'Appello 4476

Società Bene economico-morale del Commercio ed Industria (segue):

Federaz. Tabaccai del Piemonte, 8 via S. Agostino . . . . . *p.* 4477
Gruppo Industriale Piemontese per Materiali d'Artigl. 24-55 65 viale Stupinigi 4460
Gruppo piemontese dei Cavalieri del Lavoro, 27 v. Cibrario 4087
Italiana degli Albergatori (Sez. Piemontese) 49 p. Castello 4472
Italiana degli Autori 34-35 44 c. Dante . 4467
Lega fra Esercenti, Commercianti ed Industriali 15-16 7-9 v. Basilica 4087
Lega Fond. Rur. fra Comuni e Propr. della Prov. di Torino 89-36 46 v. S. Dalmazzo 4465
Lega Franco-Italiana (già *Lega Franco-Italiana e Sindacato Italo-Francese*), 1a via Arcivescovado. 4074
Lega Industriale 11-69 26 v. Monte Pietà . 4457
Lega Italo-Britannica, presso il « Circolo Centrale » 7-36 25 p. Castello. 4071
Lega Latina della Gioventù (Sez. di Torino), 23 v. Genova 4073
Lega Navale Italiana, 26 v. Ospedale. . . 4060
Mutua Industriale Scioperi 11-69 26 via Monte di Pietà 4458
Pro-Superga, 45 v. Genova. 4084
Pro-Torino 14-97 gall. Nazion., sc. *B*. . 4084
Promotrice Industria Naz. 11-69 26 via Monte di Pietà 4459
Sindacato Industr. Aeronautico Ital. 24 via dei Mille 4460
Sindacato Torinese fra esercenti industrie automob. 82-81 24 v. Carlo Alberto . 4460
Unione Borgo Po 40-59 49 v. Chieri . 4472
Unione Commerc. in Manifatture 80-27 2 v. Meucci. 480,4178
Unione Commercianti Grossisti in Tessuti di Torino e Piemonte 11-69 26 v. Monte di Pietà 4478
Unione commercianti in tessuti al dettaglio di Torino e Piemonte 11-69 26 via Monte di Pietà 4478
Unione Concessionari Automobili pubblici, 25 via Maria Vittoria 4471
Unione coop. Cartolai-Librai del Piemonte. 46 v. Cittadella 4466
Unione Eserc. di Cavoretto, 2 p. di Cavoretto 4474
Unione Fornit. Militari, 4 v. Alfieri.
Unione Generale Esercenti ed affini 35-87 43 v. Carlo Alberto 4474
Unione Generale Italiana fra Commercianti Armi ed affini 16-96 7 v. Madama Cristina 4474
Unione Italiana Cinematografisti, 75 corso Stupinigi 4467
Unione Italiana Fabbr. Automobili 36-97 44 v. Assarotti 4460
Unione Italo-Americana (nella sede dell'*Alleanza Nazionale*) 46-70 Galleria Nazionale scala *B* 4074
Unione fra Principali Lattonieri, ed Apparecchiatori per Gas ed Acqua, 34 via S. Franc. da Paola 833
Unione Proprietari Sartorie, 23 p. Castello 4474

Società di Beneficenza e Filantropia:

Alliance Israélite Universelle (Sez. Torinese), 49 v. della Rocca . . . . . *p.* 802
Antischiavista d'Italia, 4 v. Sagliano. . . . 783
Arciconfraternita della Misericordia e Patronato pei liberati dal carcere, 44 via Barbaroux 788

Società di Beneficenza e Filantropia (segue):

Arciconfraternita Ss. Maurizio e Lazzaro, 20 v Milano . . . . . *p.* 789
Arciconfraternita SS. Trinità, 6 v. Garibaldi 789
Arciconfraternita dello Spirito Santo, 9 via Porta Palatina 790
Asilo Materno 84-61 59 via Sagra San Michele. 846
Asilo Notturno Umberto I 4-42 123 via Ormea 424,784
Asili Infantili Urbani 25 v. Princ. Tommaso. 54,83,122-29-42-64-74,793
Asili pei Lattanti, 2 v. Meucci. 792
Associazione di Carità a pro dei giovani poveri orfani ed abbandonati detta degli « Artigianelli » 81-69 44 c. Palestro 737
Assoc. Cattolica Dame della Divina Provvidenza per l'assist. infermi poveri a domicilio, 44 v. Assarotti 741
Assoc. Cattol. Internoz. per la Protezione della giovane. Comitato Naz. Ital. 45 via della Rocca e *Comit. di Torino* 85-72 17 v. S. Chiara 846
Associazione del Clero, 3 v. Robilant . . . 748
Associazione Cristiana della Gioventù, 45 via Pio Quinto 803
Assoc. Dame di Carità, 24 v. Venti Settembre 764
Assoc. fra Insegnanti private e Impieg. civili e di Commercio (Unione Femm. Nazion. - Sez. di Torino) 48-82 40 *bis* v. San Francesco da Paola 763
Assoc. Nazion. di soccorso per le figlie dei poveri carcerati, 4 v. Milano 788
Assoc. Nazion. per soccorrere Missionari Cattol. Italiani, 4 v. Accad delle Scienze 782
Assoc. (Pia) dei Cuochi privati e Famigli d'ambo i sessi (Parr. S. Tommaso) 57 via Venti Settembre. 794
Banco Beneficenza delle 22 Opere Pie Unite 3 v. Botero 800
Casa Benefica pei giovani derelitti 1-19 40 v. Principi d'Acaja; Sez. femminile, 30 v. Vassalli Eandi . 77,85,129-43-79-89,786
Casa di conforto e di lavoro per i ciechi di guerra del Piemonte, 42 v. Rom. . . . 853
Casa-Famiglia per Giovani operai, 2 piazza S. Giulia, *direz.* 44 c. Palestro 757
Casa ital. delle Diaconesse, 36 v. Bertholle 804
Casa dei Luganesi, 77 v. Gioberti 766
Casa di Misericordia Agostino Denis, 56 via Amerigo Vespucci 764
Casa di Misericordia dell'Assoc. Dame Carità della Parrocchia di S. Giulia, 47 corso Reg. Margherita 763
Casa di Ricovero gratuito immed. provv. per i fanciulli abbandonati e pericolanti, 24 v. Bardassano. 762
Casa di Socc. per le vedove di impieg. civili, 34 v. Zecca 733
Cassa Assistenza per la Maternità, 6 via S. Tommaso 812
Collegio ed Asilo israelit. « Colonna e Finzi » 28-89 7 v. S. Anselmo 804,954
Colonia Fossanese, 9 v. Cavour 767
Colonia Piemont. per la cura di Salsomaggiore, 40 p. Carlo Felice 808
Colonia Profilattica « Principessa Laetitia » 20-65 475 str. Druent (Lucento) . . . 739
Colonia Torinese di bambini poveri per la cura salso-jodica a Solice (Voghera), presso la Scuola Silvio Pellico con sede provvisoria 9 v. Monti 809
Colonie Alpine e Marine per fanciulli poveri, 19 v. dei Mille . . . . . *p.* 807
Colonie Alpine delle Scuole di Religione, 7 v. Consolata. 808
Comit. di Benefic. per le minestre invernali e soccorsi della Parrocch. Corpus Domini 3 v. Milano 785
Comitato Centrale Ital. per la moralità pubblica, 3 v. Robilant. 845
Comitato di difesa dei fanciulli, 46 v. Corte d'Appello 786
Comitato per la distribuzione delle minestre ai poveri della regione S. Salvario, 16 v. Nizza. 785
Comitato Municipale per l'« Assistenza alla Famiglia del Soldato ». 638
Comitato Provinciale Torinese dell'Opera Nazionale per l'assistenza civile e religiosa degli Orfani dei morti in guerra 18-83 12 v. Bogino 847
Comitato provv. per l'istituzione nazionale Umberto e Margherita di Savoia, piazza Castello (presso la Prefettura) 815
Comitato Torinese Assistenza Emigranti di passaggio, 45 v. della Rocca. 809
Comitato Torinese contro la tratta delle bianche 48-82 40 *bis* v. S. Francesco da Paola. 783
Compagnia delle puerpere, 30 v. Cavour. . 747
Confraternita israelitica di benef. 28-89 42 v. Pio Quinto. 804
Confraternita di miseric. funebre 28-89 42 v. Pio Quinto. 801
Congregazione di Carità di Torino 19-15 34 v. della Zecca 749
Congregaz. dei Comensi e Milanesi, 3 via Franco Bonelli 766
Conservatorio del SS. Rosario (*Istit. delle Sapelline*), 22 v. delle Orfane 754
Conserv. del Suffragio, 34-37 v. S. Donato 766
Consiglio Nazion. delle Donne Italiane (Federazione Piemontese), 10 p. Carlo Felice 845
Convitto delle Vedove e Nubili di civile condizione 5-18 29 v. Gioanetti 754
Corpo Volontari Infermieri e Scuola professionale, galleria Nazionale sc. *F* e 18 via Rossini 740
Corsi Femminili di Sanità, 12 v. Montecuccoli 813
Croce Bianca Torinese 47-98 33 v. S. Massimo 740
Croce Rossa Ital. Sede 23-23 9 piazza Vitt. Em. I, *magazzino* 15-14 161 v. Bologna. *Commissione di propaganda* 40-20 42 v. Maria Vittoria. *Ambulatorio Regina Elena*, c. Moncalieri presso il ponte Umberto I 29-99 *posto di soccorso* Stazione Porta Nuova 27-56 magazz. vest. 39 v. Saluzzo . 33,140-44,840
Croce Verde, Soc. di pubbl. assist. 67 4 v. Balbis 842
Crociata contro la tubercol. 12-31 48 v. Po. 738
Cucina Malati poveri 84-71 v. Bertola ang. c. Palestro 784
Diaconia Valdese, 45 v. Pio Quinto 803
Famiglia S. Pietro, 2 v. Miglietti 766
Federazione degli Asili Infantili Suburbani, 55 v. Po 795
Femminile Israelitica (Pia), 42 v. Pio Quinto 800
Fondazione Ignazio Weil Weiss di Lainate per premi di incoraggiamento ad operai torinesi, 42 c. Siccardi 856
Home, asilo per domest. e istitutr. di ogni religione e nazion., 5 v. Massena . . . 804

Società di Beneficenza e Filantropia (segue):

Istituto contro l'Accattonaggio « Pane quotidiano », 25 c. Ponte Mosca e 2 corso Napoli . . . . . *p.* 784
Istituto degli Artigianelli Valdesi, 34 via Berthollet 802
Istit. Baliatico Pro-Neonati 86-10 20 via S. Dalmazzo 736
Istituto Bonafous a Lucento, segret. 3-28 20 v. S. Dalmazzo; *sede* 89-17 280 Strada Pianezza 738
Istit. del Buon Pastore 17-35 42 c. Principe Eugenio 765
Istituto per le Case popolari [tram] *direz.* 49-10 (Palazzo Municipale) 37,64,70,74,444 444-45-49-76 83-92-95,852
Istituto pei Ciechi d'ambo i sessi 32-55 454 v. Nizza. 760
Istit. « Lorenzo Prinotti » per Sordo-Muti e Sordo Mute poveri d'ogni età con Asilo infantile [tram] 81-59 73 c. Francia. . 29 38,76,482-96-99,303,759
Istit. Medico-Pedagog. Torinese pei fanciulli deficienti 28-09 22 v. Villa della Regina. 744
Istit. Medico Torin. per gl'infort. sul lavoro 8-75 46 c. Pr. Oddone e 64 v. S. Chiara 737
Istit. Omiopatico Ital. 3-08 46 v. Orto Botan. 738
Istituto Opere Pie di San Paolo 9-19 32 via Monte di Pietà. 750
Istituto Ostetrico Ginecologico 16-61 44 piazza Cavour 736
Istituto Povere figlie di S. Chiara [tram] 32 str. vic. di San Vito 469
Istit. Profess. « R. Albergo di Virtù » 11 29 via S. Secondo 755
Istit. pei Rachitici « Reg. Maria Adelaide » 4-72 43 c. Firenze 764
Istit. delle Rosine [tram] 25-71 9 v. Rosine. 102 126,755
Istit. della Sacra Famiglia [tram] 6 v. Le Chiuse 94 765
Istit. Santa Casa di Nazaret, [tram] 45 v. Santorre Santarosa. 96,440,765
Istit. Santa Maria, 44 v. Pio Quinto 767
Istit. del S. Natale. 46 str. Francia 752
Istit. delle Sapelline (v. sopra *Cons. SS. Rosario*.
Istit. dei Sordo-muti (Regio) [tram] 84-42 42 v. Assarotti. 18,29,90,759
Istituz. Israelitiche di benefic. e istruz., 42 via Pio Quinto 800
Istituz. Protestante di benef., 36 v. Berthollet 802
Istruzione, Educazione, Beneficenza fra Insegnanti [tram] 48-06 44 v. Goito 91,820
« *Italica Gens* » Federaz. per l'assist. degli emigranti transoceanici, 4 v. Accad. delle Scienze 809
Laboratorio Femminile di Nostra Signora della Salute, 9 v. Fontanella 767
Laboratorio Santa Caterina, 5 v. Piana . 748
La Nuova Crociata (Assoc. Cattol. Italiana contro l'alcoolismo), 3 v. Robilant . 845
Lavoro pei poveri, 45 v. Pio Quinto . . . 804
Le Foyer, pensione-famiglia evang., 9 *bis* c. Sommeiller 323,803,953
Lega Nazionale contro la bestemmia e il turpiloquio, 3 v. Robilant 845
Lega per il riposo festivo, 20 v. Roma . . 792
Lega Torinese per la moralità pubblica, 3 v. Robilant 845
L'Unione (Società fra Artisti ed Industriali d'ambo i sessi), 47 v. Bogino 832
Margherita, di patr. pei ciechi, 8 v. Parini . 853

Società di Beneficenza e Filantropia (segue):

Marienheim (Patronato per le giovani straniere ed italiane), 20 v. Giulio . *p.* 849
Monte Pensioni pro-Veterani italiani poveri e invalidi, 6 c. Oporto 829
Nazionale Ital. di soccorso ai feriti nelle Patrie guerre (Comit. Femm.), 40 via Carlo Alberto 842
Nazionale di Patronato e di M. S. delle Giovani Operaie 18-22 *sede* 44 via Assarotti 21-89 *casa fam.*, 30 v. S. Domenico 848
Opera baln. « G. P. Meille », 45 v. Pio Quinto 803
Opera Bonomelli di Assistenza agli Italiani emigrati in Europa, 33 c. Oporto . . 809
Opera Istruzione, Beneficenza Spazzacamini, 42 v. Arcivescovado 791
Opera dei Laboratori per le ragazze, 22 via Nizza 849
Opera di Maternità [tram] 15-35 44 v. Ospedale 426,746
Opera Pia « Abram e Stella Fubini coniugi Treves », 7 v. S. Anselmo. 802
Opera Pia « Aiuto Materno », presso la *Clinica Pediatrica* della Regia Università, 24 v. S. Massimo 748
Opera Pia del Baliatico 6-90 27 v. Cabotto 747
Opera Pia « Barolo » 1-73 e 35-51 7 via Orfane 754
Opera Pia « Cerutti », 5 vic. Santa Maria . 833-54
Opera Pia Emanuele di Bricherasio « in Mozzano; amministrazione: 40 v. Andrea Doria 752
Opera Pia « Gaia » dei Gioiellieri, Orefici e Argentieri, 9 v. Roma. 794
Opera Pia « Lotteri » 32-02 21 v. Villa della Regina. 753
Opera Pia Parroci vecchi ed inabili, 42 via Arcivescovado 747
Opera Pia Viretti, 39 v. S. Quintino e 4-6 via Donati 766
Opere Federate di Assist. e Propaganda Nazionale per la città di Torino e Circondario, 44 v. Arcivescovado 809
Oratori Festivi Salesiani, 32 v. Cottolengo . 765
Oratorio (Istit.) della Nat. di Maria SS., di rimpetto al 274 v. Nizza (Millefonti) . . 766
Oratorio, ricreat. e labor. del Sacro Cuore di Gesù e S. Michele 88-07 4-8 v. Demonte e 19 v. Molinette. 769
Oratorio ricreat. S. Felice, 8 v. Giusti . . 768
Oratorio S. Franc. di Sales (Coll. Don Bosco) 58 32 v. Cottolengo. 756
Oratorio S. Giuseppe, 4 *bis* v. Ormea . . . 765
Oratorio S. Martino, 4 v. Aosta. 769
Orfanotrofio femm., 44 v. Orfane; *amm.:* 8 v. Consolata 758
Orfanotr. israel. « Enrichetta Sacerdote » per fanciulli poveri israelit. [tram] 43 via Orto Botanico; *segret.:* 42 v. Pio Quinto 425 802
Ospedale Evangelico, 36 v. Berthollet . . . 802
Ospizio Gener. di Carità (Regio), str. Stupinigi 6-92 *dir.:* 75 *stab.*; *uff.* 4 v. Po 744
Ospizio israelitico 29-16 42 p. S. Giulia . 804
Ospizio Marino Piemontese, Osped. S. Giovanni 807
Ospizio Provinciale degli Esposti 6-90 27 v. Cabotto. 748
Osp. dei pov. conval. d'ambo i sessi 18-31 7 v. Marco Polo 738
Ostetrica di M. S. ed istruzione Subalpina e Stati Sardi 86-10 20 via San Dalmazzo. 736,834,1029

Società di Beneficenza e Filantropia (segue):

Patrocinio pei poveri dimessi dal Manicomio 18-36 46 v. Biella. . . . . *p.* 743
Patronato provinciale per gli Orfani dei contadini morti in guerra 49-35 44 p. Castello. 824
Patronato scolastico Centrale 45-49 22 via S. Francesco da Paola. 769
Patronato soccorso operai colpiti da infortunio sul lavoro, 6 v. S. Tommaso . . 806
Patronato di vigilanza sugli Orfani dei Maestri elementari, 6 v. Bogino . . . 824
Pia Congregaz. Banchieri, Negozianti e Mercanti, 25 v. Garibaldi 794
Piccola Casa di Carità (Mad. di Campagna) . 746
Pii Istituti di Maria SS. Consol. e di Gesù Bambino, v. Caprera (da c. Orbassano) 767
Pio Istituto per ciechi e cieche con annesso Asilo d'inf. 25-21 54 c. Napoli . . . 757
Pio Istit. Immac. Concez., 47 v. Nizza . . . 765
Pro Emigrante (Missionari d'Emigrazione), 3 v. Milano. 783
Pro Infantia derelicta [tram] 32 v. Asti. . 48,787
Pro Pueritia (per la protezione e l'assistenza dell'infanzia) [tram] 22-15 25 corso Massimo d'Azeglio. 404,762,1039
Pubblica Assistenza Croce Verde (Vedi *Croce Verde*).
Reale per Peducaz. correttiva dei minorenni discoli dell'antico Regno Sardo. Patronato « Cesare Lombroso » [tram] 19-79 3 v. Arcivescovado 46,785
Ricovero di Mend. (Regio) 5-58 56 c. Casale 745
Ricreatorio Femminile « Giovanna d'Arco », 5 v. Netro 768
Sacro Oratorio Israelitico 28-89 42 via Pio Quinto 802
Segretariato delle Famiglie, 3 v. Robilant . 855
Segretariato Popolare Femminile con ufficio di collocamento 34-68 3 v. Robilant . 854
Segretariato per il Popolo (gratuito) 18-83 42 v. Bogino, *sez. S. Paolo* 44 v. Murialdo 855
Signore evangeliche per la protezione dell'infanzia povera, 36 v. Berthollet . . 803
Sodalizio di S. Pietro Claver, 3 v. Colli . . 810
Sottocomitato Piemontese Opera Nazionale di Patronato « Regina Elena », 34 via della Zecca 753
Torinese protettrice degli animali 20-82 37 v. della Rocca. 844
Unione Cristiana delle Giovani, 45 v. Pio Quinto 803
Unione ex Allieve figlie di M.A., 4 v. Maria Ausiliatrice 789
Unione fra le Donne Cattol. d'It. (V. *Soc. Religiose*).
Unione Internaz. Amiche della Gioventù, 45 v. Pio Quinto. 804
Unione « Pro Schola Libera », 3 v. Robilant . 954
Zambesia, per aiuto ai missionari evangelici in Africa, 45 v. Pio Quinto . . . 804

Società Commerciali e Industriali:

Acetati e derivati 51-50 24 c. Oporto . 396,1448
Acque potabili [tram] 11-24 e 41-91 *direz.* 9 c. Re Umberto; 3-51 reg. Millefonti e 8-48 Baraccone; 35-59 Valsalice 108 424-45-63,1451
Acque e Terme di Bognanco 10-10 22 via Pietro Micca; *depos.* 6 p. Savoia . . . 400
Agricola Industriale Ferolerie Ital. Riunite 5-10 22 p. S. Merino. 1447

Società Commerciali e Industriali (segue):

Alleanza Coop. Torin. [tram] 93 e 11-93 c. Stupinigi, 21-20 Magazz. gener. . *p.* 494 342-46-22-84-95, 449,530-43-53-74-76-84,735 854,1024-1455
Allied Machinery Company d'Italia, macchine, utensili e utensileria di precis., 14-65 42 v. Venti Settembre. . . 452-53
Alluminio Italiano 80-14 e 90-44 45 via Cernaia. 438,1436
Ambrosio [tram] fabbr. pellicole cinemat., *sede sociale* 21-54 *teatro* 17-36 56 via Mantova 40,50,404-08,455,1454
Amideria Italiana [tram] 4 v. Passalacqua . 45
Ansaldo Gio. e C. (Sampierdarena-Cornigliano Ligure) [tram] *Uff. in Torino* 89-35 16 *bis* v. Alfieri; *cant. aeronaut. n. 3 (già S.I.T.)* 25-00 e 25-60 251 c. Peschiera; *cant. aeronaut., n. 5 (già Ing. O. Pomilio e C.)* 80-67, 80-69, 88-84, 90-25 366 c. Francia 77,432,436-37-72
Ansaldo-San Giorgio (*Costr. Navali e Mecc.*) [tram] 65-02 *direz. e ammin.*: 2-40 24-98, 15-36, 38-45, 23-12 *offic. e fond.*, 20 v. Cuneo . 59,64,442-36-37-91-94 459,1080-433
Arti Grafiche Pietro Cassina 10-49 105 strada Lanzo 358,1443
Assoc. Meccanici Elettr. (A. M. E. T.), 5 via Barolo 434,1480
Assoc. Piccola Industria (A. P. I.), presso l'*Unione Liber. Monarchica Umberto I*), 23 v. Genova.
Assoc. Piemont. Esercenti, 4 v. Consolata 1474
Assoc. Piemont. fra Industr. in trasporti, gall. Nazion., scala *B* 1466
Auto-Commerciale [tram] 89-94 v. Ormea 424-33
Automob. Cirano (S.C.A.T.) [tram] 48-13 e 48-27 149-142 str. Francia . 37,77,93 466,1080-432-80
Autom. Diatto [tram] 20-94 e 61-84 24-23 v. Frejus. . . . 78,109-46,466,772,1080-432
Automobili FIAT. (*Vedi* FIAT).
Automobili Itala [tram] 20-93, 18-06 e 59-39 *uff.* 148 str. Orbassano . 423,466 1134
Autom. (Ligure-Piemontese) (S.P.A.) [tram] 25-49 e 25-51 *uff.* 122 c. Ferruccio 11-83 e 11-84 c. Belgio ang. via Andorno 43,26,37,72,466,1432-80
Automobili « Rapid » [tram] 15-15 e 45-93 *stabil.* 154 str. Nizza . . . 44,124,466,1134
Autom. Taurinia (in liquidazione) 42 via Salbertrand (Tesoriera) 1432
Bagni Diana, 34 c. Massimo d'Azeglio . . 408
Banco Agricola Ital. [tram] 6-56, 48-11, 44-47 e 61-91 *ufficio* 45 v. Roma, 33-22 *Borsa*. VII,44,1448
Banca Commerciale Italiana [tram] 10 08 9 v. S. Teresa, 10-33 *direz.*, 41-30 *ufficio portaf. estero*, 20-66 *borsa* 56-39 1ª *agenzia* 74 v. Nizza 62-73 2ª *agenzia* 2 c. Quintino Sella 15-08 3ª *agenzia* 8 c. Ponte Mosca 4-55 *abit. dirett.*. 47,433-68,806,1444
Banca Cooper. di Credito 41-33 5 via Ospedale 1446
Banca Coop. fra Esercenti, Commerc. ed Industr. (in liquid.), 7 v. Corte d'Appello 1449
Banca Coop. di Piccolo Credito 32-71 v. Venti Sett. ang. v. Alfieri 1447
Banca Coop. Industr. e Commercio, 2 v. Goito 1447

Società Commerciali e Industriali (segue):

Banca d'Italia 11-08 8 v. Arsenale *p.* 47 20,441-69,4110
Banca Ital. di sconto *dir.* 6-33 *uff.* 9-17 e 57-99. *Borsa* 20-68 40 v. Venti Sett. 8-88 *Uff. cambio.* 28 v. S. Tommaso, 9-11 *Agenzia A* 7 via Mazzini ang. v. Carlo Alberto. 44,437-94,4445
Banca Piemonte 47-00 24 v. S. Anselmo. 4447
Banca Popolare Coop. di Novara 6-98 e 44-10 45 v. Alfieri 4447
Banca Torinese (Cooper.) 13-06 47 via Arsenale. 4448
Banco di Credito Moderno 71 2 via Baroux. 4448
Banco di Napoli 4-76 8 v. Cavour 47,4440
Banco di Roma: *direz.* 11-40; *uff.* 90-23 19 v. S. Teresa; 90-24 *borsa*. . . . 4446
Baptist Missionary, 40*bis* v. Passalacqua. . 29 430,354
Baratti e Milano 22 19 25 p. Castello . 527-43 4453
Beni Stabili 49-23 via Venti Settembre 486-90
Bergamaschi e Tedeschi lavorazione oggetti gomma elast. 30-17 e 55-19 546 str. di Lanzo. 93
Bianchi Ercole (Anon.) « *I grandi magazzini* » 32-00 4 v. Viotti 336,4455
Bonarita 87-89 fabbrica feltri, *rappr.*, 7 p. Savoia. 428
Bonvillain Ph. et E. Ronceray (fils) 82-57 22 v. Sacchi 438-40
Boringhieri A. e C. fabbr. birra 88 30 c. Ferruccio 72,329,772
Brentatori di Torino, v. Principe Amedeo (vic. del Monfone) 542
Britannico Italiana Guéret, carboni fossili, 32 v. Sacchi 385
Calzificio Torinese 28-80 39 corso R. Parco 448,324,4138
Calzol. Lowy 50-98 16 v. Roma. . . . 447-24
« *Capamianto* », *per la lavoraz. dell'amianto, gomma e affini* 89 04 v. Sagra S. Michele 456-68,398,4080-444
Carburatore Zenith 86-98 35 v. Nizza . . 469
Carrozzeria Fiat 12-94, 15-53 145-449 via Mad. Cristina 4432
Carrozzeria « Taurus » 42 c. Tortona . 442 425-82-88,467,4132
Cartiera Italiana 48 *magazzino* 57-51 *uff.*, 33-17 *direz.*, 5 v. Valeggio. 164-84, 360-63, 4441
Cartiera di Mathi 42-03 206 c. Reg. Margherita; *rappr.* 50 68 49 v. Confienza 363 4442
Cartiera Subalpina Sertorio 16-08 8 corso Re Umberto 363,4443
Cartiere Giacomo Bosso 19-34 e 30-01 23 v. Cavour. . . . 429,362,4442
Cartiere L. Demedici o C. (Cirie) . . . 362,4443
Cartiere Meridionali 49-86 40 via Arcivescovado, *mag.* 3-17 *agenzia di vendita* 47 via Montevecchio 363,4441
Cartonificio di Cozzze 15-29 49 corso Orbassano. 362,4442
Cave Italiane riunite (*S.C.I.R.*) 24-24 8*bis* v. Fabro 4450-80
Cementi del Monferrato 85-26 15 v. Alfieri 387 4449
Cementi Po 80-76 89 c. Princ. Oddone. . 387

Società Commerciali e Industriali (segue):

Cenisio Films (in liquidazione), 83-14 336 v. Balangero . . . . . *p.* 435
Ceramica (Richard Ginori) 13-60 angolo v. Venti Sett. e v. Garibaldi 341-50-54-88,448
Cessioni 71 2 v. Barbaroux 4420
Cine-Films 18-82 5 v. Princ. Tommaso e 33-47 25 v. Roma 436,4455
Cioccolato e Cacao « Moriondo e Gariglio » 4-67 e 4-88 36 v. Artisti; *negozio* 20 v. Roma. . . . 47,24,418,546,4452
Colligena 27-95 87 c. Novara . . . 400,4446
Colorificio Italiano bleu d'outremare (*C.I.B.O*) 40 v. Venti Settembre 345,4439-80
Combustibili Alte Calorie, 8 v. Cigna . 383,4480

Commerciale Eich Maumary,
filiale di Torino 4 v. Consolata.

Commerc. fra Apparecchiatori Idraulici, latton. e gasisti del Piemonte 80-65 24 v. Ott. Revel e 48 c Siccardi . 439-48
Commerc. Italo-Portoghese, 0 v. S. Teresa. . 494
Commerciale Italo-Spagnuola, Alsona e C. 87-03 15 v. Cernaia 494
Commerciale e Marittima di Genova, 6 via Aurelio Saffi. 385
Comp. Generale Transatlantica, 20-22 via Roma 492
Comp. Générale Transatlantique, 37 corso Vittorio Emanuele II 492
Comp. per l'illuminaz. della Città 17-97 24 e 23 v. Lagrange 392-94-99,448-54,4436
Compagnia Internaz. delle carrozze con letti e dei grandi treni espressi europei, Stazione Porta Nuova (lato sinistro).
Compagnia Italiana Bronzi speciali (*C.I.B.S.*) 44-56 *fond. e offic. meccanica* 47 c. Venezia 490,439,4480
Compagnia Italiana Westinghouse dei freni 29-71 20 v. Pier Carlo Boggio . 434 444,4435
Compagnia Mineraria Coloniale 21-14 2 c. Re Umberto 444,4436
Concerie Ital. Riunite 5-53 200 strada di Lanzo, *direz.* 31-87 . . 34,36,92,93,99 414-18,4440-80
Conserve alimentari Cirio 3-88 21 via Canova e Docks Porta Nuova, 4° comp., c. Dante. 552
Consorzio fra Esercenti Macellai per la salatura e vendita delle pelli 17-21 Ammazzatoio civico, 3 c. Inghilterra . . . 4444
Consorzio per la Tramvia elettr. Torino-Rivoli 10-05 p. Statuto (Staz. di Rivoli) 77,4405
Consumatori Gas vedi *Società Gas.*
Coop. Braccianti ed affini, 185 v. Nizza . 426
Coop. Catrame e derivati (*S. A. C. C. E. D.*) in Romagnano Sesia ; *uff.* 7 v. Vigone. 362 542,4486
Coop. di Consumo « Savoia », 4 v. Botero 563,4456
Coop. di Consumo e Beneficenza 4 v. Maddalene 99
Cooperativa Corrieri 44-62 5 v. Mazzini . 499
Cooperativa Corrieri, 22 v. Monte di Pietà. 499
Coop. fra Eserc. e Comm., 9 v. Basilica . . 4455
Cooperat. fra Esercenti fuori cinta 9-39 22 v. Monte di Pietà. 4471
Coop. Ferroviaria di Consumo 93 *direz.* 9 c. Stupinigi 477,4456

Società Commerciali e Industriali (segue):

Coop. Industriale Importazione Carboni 11-69 26 v. Monte di Pieta. . *p.* 385,4455
Coop. Italiana Fratellanza Sarti 30-95 *Sede centr.* 7 c. Vinzaglio; *filiale* 16-40 9 v. Pietro Micca, 7 p. Mad. Cristina e 65 v Villafranca 304-47-33,4456
Cooperat. Lavoranti in carri (in liquidaz.), 89 v. Nizza e 27 str. Pianezza 377
Cooperativa Lavoranti in legno, 34 v. Belfiore. 384-82
Coop. Lavoranti in lime 14-53 20 via Rossetti. 445,4456
Coop. Lavoranti in marmo 53-17 34 v. Avigliana 49,386
Coop. Legatori 56-25 49 v. Artisti . . . 364
Coop. Operai Muratori *ufficio* 15 via Pietro Micca; *magazz.* 26-21 36 via Avigliana 49,390
Coop. Operai Pittori e decorat. d'appartam., 10 v. S. Domenico 347
Coop. Parrucchieri, 3 v. Gio. Prati 402
Coop. Prodotti industr. chimici ed affini 51-06 2 v. Goito 396
Cooperativa fra Proprietari di Equini 21-03 14 v. Leonardo da Vinci 4444
Coop. Proprietari Forni (*Mutua*) 10-99 10 v. Consolata. 482
Coop. Sarti, Sarte e Modiste, 4 v. Bogino. 346-52 4456
Coop. Selviatori 59-49 28 v. Foggia 73,389
Coop. Torin. di trasfochi e trasporti fra carrettieri e fattorini 33-39 *uffic.* 9 via Ospedale, *scuderie* 82-22 37 v. Catania 494
Corona Films 27-73 16 c. Vercelli . . . 435
Cossila-Bagni, 12 v. Moncalvo 4454
Costruz. Aeronautiche Ansaldo *Cantiere n. 5 (stab. ex Pomilio)* 80-67, 80-69 88-84, 90-25 366 c. Francia; *Cantiere n. 3 (già S. I. T.)* 25-00 e 25-60 234 c. Peschiera. 77,432,472
Cotonificio Piemontese (Mathi). 4438
Cotonificio Rolla 17-63 *ammin. e filatura* Collegno 348-49,4438
Cotonificio di Strambino 7-82 23 v. Genova e Strambino 348,4438
Cotonificio Valli di Lanzo 29-97 46 v. Mercanti 348-49,4438
Cottino P. e C. *forniture per automob.* 22-79 24 v. Monti. 416
Credito Italiano 17-55, 8-34 e 12-14 *Borsa*, 20-67 23 v. Arsenale e 40*bis* v. Arcivescovado, *agenzia* A 54-53 3 p. Em. Filiberto, *agenzia* B 60-68 15 v. Princ. d'Acaja, *agenzia* C 87-78 82 c. Vitt. Em. II . . . 46,47,4444
Credito Piemontese 52-79 2 v. Meucci e 8 piazza Solferino, 57-77 *agenzia*, 43 p. Eman. Filiberto. 475,4448
Credito Subalpino 80-46 44 v. S. Teresa. . 4449
Curvatura evaporizz. Legnami (*S.A.C.E.L.*) 15-39 8 v. Broni. . . . 37,379,4430
Del Mastro Att., fabbr. seterie 50-67 69 v. Don Bosco 300-33
De Melici L. e C. (Cartiere in Cirié e Cafasse: sede in Cirie), 25 v. Po. 362,4443
Dinamite Nobel 36-53 stabilimento e sede in Avigliana 395-97
Docks Torino-Dora 62-78 e 62-88 via Valprato (ex barriera di Lanzo). . . 4425
Edilizia Piemontese 44 v. Amedeo Peyron 433,389

Società Commerciali e Industriali (segue):

Editrice Carteline 7-64 2 c. Regina Margherita . . . . . *p.* 358-59-67
Editrice Libraria di Milano, filiale di Torino, 5 v. Carlo Alberto. 353
Elettra-Siderurgica Lodi 37-68 4 v. Pietro Santarosa 437
Elettrica Lario di Torino, A. Formica e C. 11-95 13 v. Principe Amedeo 432-54,4430
Elettricità Alta Italia 11-62 e 26-00 *direz.*, 12-23 *uff.-mg.* 24 v. Arsenale; 2-50 *offic. elettrotecn.* 32 v. Bologna; 1-85 5 v. Pisa; 55-60 Borgaretto 17-33 66,94,417-22-37,394,432,4128
Elettricità (Piemontese di) 5-65 *uff.* 9 v. Bogino; 11-70 *stazione centr.* 426*bis* c. R Parco e 12-26 *staz.* Madonna del Pilone VII,47,133-43-48,394,432-54,4128
Elettrodinamica 20-04 impianti elettrici, 22 c. Siccardi. 434
Elettrotecnica « Galileo Ferraris » per costruzioni ed impianti 7-63 16 c. Vitt. Em. II, 434 432-33-34-54-63-80
Eliche Italia (*S. E. L. I. T.*) 43-89 63 corso Altacomba. 472,4130
Eridanea, prod. chim. e farmac. 47-93 477 v. Nizza. 396,526,4448
Esplodenti e prod. chim. 2-85 3 p. Bodoni 396 397,4446
Eternit, ardesie per coperti 5-72 47 via Montevecchio 386
Fabbrica candele steariche di Mira 25-02 47 v. Piossasco e 25 v. Lanzo 136,404
Fabbrica carte da parati e patinate, già Barone Ambr. e Figlio 25-28 *stab.* 33 c. Vigevano, *neg.* 17 3 v. Alfieri 194,347 363,426,4442
Fabbrica Italiana Calzature 54-19 37 v. Mondovì e 44-91 48 v Santhia 444 448,422,4440
Fabbrica Italiana Motori aviazione (*F.I.M.A.*) *direz. gen.* 29 c. Re Umberto; *stabil.* 48 v. La Loggia 94,438
Fabbrica Italiana Motori Gnome e Rhône 32-08 73 str. della Venaria . . . 489,458
Fabbrica Italiana Oggetti smaltati (*già Gaensler, Bedarida e C.*) 1-25 32 e 62 c. Mortara 447,343,444,4436
Fabbrica molle ed accessori per rotabili 25-98 e 58-26 19-21 v. Mondovì . 444 378,444-69,4455
Fabbrica Italiana Prodotti alimentari « Sole » 87-37 267 c. Francia 76,551-52,4453
Fabbrica Naz. di vernici, colori e pennelli A. Paramatti (*F. N. A. P.*) 9-98 3 via Genova; *ufficio e stabilim. in* Settimo Torinese 345-68,4447-80
Fabbrica e Riparazioni Vagoni e Tramways F. E. R. V. E. T. (sede in Bergamo), *uff.* 30-40 e 25-68 48 v. Ott. Revel . . 444
Fabbrica Torinese Colla e concimi 5-71 99 c. Novara. 422,397,400,374,4446
Fabbricazione del pane naturale « Fruges », Zini F. e C., 32 v. Orfane 580
Fabbricazione prodotti Michelin 86-42 e 87-42 65 v. Livorno; 24-15 *agenzia* 37 c. Valentino 72,95,427-63
Fabbriche di cioccolato e cacao Michele Talmone 9-24, 29-08 e 28-91 24 v. Balbis e 4 v. Miglietti; *neg.* 6-57 29 v. Roma; *depos.* Docks « Torino-Dora » padigl. *E* . . 20,33,407-42,346,4452

Società Commerciali e Industriali (segue):

Fabbriche italiane Lime e Utensili, 1-18 Cascine Vica (Rivoli) recapito in Torino 22-92 3 v. Princ. Tommaso *p.* 350,437-38-40 445-54-52-56-73,4137
Fabbriche riunite Gallettine, Biscuits ed affini 5-14 e 56-43 35 v. Mantova; *succurs.* 40 v. Milano; docks Torino-Dora. comp. *A* 104-27,398,545
Fabbriche riunite Way-Assauto 5-11 49-21 via Artisti. 440-42-43-61-70-73-87,4134
Fabbriche telerie Frette E. e C. 11-73 64 v. Venti Settembre 348-24-23
Farmaceutica Torinese (S. A. F. T.) 51-52 Osped. Nuovo, 48 c. Ferruccio . . 4026-480
Fecolerie Italiane riunite 5-10 22 p. Solferino, *rappr. e deposito* 85-57 21 c. Oporto 404,4147
Federazione Apistica Subalpina, 42 v. S. Giulia 404 4141
Ferramenta, succ. Brandt e Isenburg 47-35 79 v. Madama Cristina 330,443
Ferrovia Centrale e Tranvie del Canavese 9-13 7 v. Fabro 95,422,1406
Ferrovia Elettrica Internazionale dell'Alta Italia occidentale, direz. gen., 9 v. Plana 4405
Ferrovia Funiculare al Monte dei Cappuccini 4408
Ferrovia Santhià-Biella 9-13 7 v. Fabro. 4406
Ferrovia Superga 4-69 *rist.* 4-70 *stoz.* 320 strad. Casale 10-69 *dir.* 144 c. Regina Margherita . . 47,478,4408
Ferrovia Torino-Ciriè-Valli di Lanzo 5-95 *staz.* 43 c. Ponte Mosca 6-15 *direz.* 29-98 barr. Lanzo 83-49 Valdocco . 48,68,69,72,83,93,139-48-65,1405
Ferrovia Torino-Pinerolo (in liquidazione) 9-13 7 v. Fabro 4406
Ferrovia Vallesessera (Grignasco-Coggiola) 54-78 6 v. Barbaroux 4407
FIAT direzione amministrativa 14-06 34 v. Venti Settembre (per telefonare alla « Fiat », corso Dante, non occorre indicare il numero).
Fabbrica Automobili 45-00, 45-01, 45-02, 45-03, 40-67, 29-56, 29-65 e 28-61, 30-35 c. Dante.
Stabilim. del Lingotto 24-75, 39-53, 32-32 294 v. Nizza.
Ferriere Piemontesi 87-63, 23-44 63-65 v. Caserta
Officine per materiale ferroviario (già officina Fratelli Diatto) 4-51, 12-67 29-93 49 v. Rivalta
Acciaierie 53-05, 21-41 40 v. Belmonte.
Stabil. industrie metallurgiche 26-11 e 26-12 445 v. Cigna.
Officine meccaniche 19-60, 30-44 47 v. Cuneo.
Fabbrica di carrozzerie 12-94, 15-53 149 v. Madama Cristina.
Segherie 22-88 c. Racconigi.
Fucine 3-36 Crocetta.
Direz. Generale Garages Riuniti 13-05, 27-19 46 c. Massimo d'Azeglio.
Fonderie di ghisa 19-90 Borgo S. Paolo, 11,24,22,27,42,44,48,52,54,57,61,64 65,75,79 82,84,87,96,98,103-04-10-24-71-74-84-99,399 58-66-67-70,4134
F.I.D.A.T., Trasformazioni Industriali (già Alberto Levi) 61-64 27 str. Borgaro. 454
Filatura cascami seta di Milano, rappr. 20 via Ottavio Revel. 320
Filatura di Tollegno 41-84 204 via Bologna . . . . . *p.* 33,349,4138
Filature Subalpine 39-01 5 v. Cigna 349,4138
Finanziaria e Industr. Torin. 10-36 4 v. Stampatori. 169,4148
Fino (già Luigi Fino e C.) 7-32 15 v. Consolata, *fabbr.* 4-62 404 strada Arrivore 46,396-97,574,4145
Fonderia di caratterie Fabbrica di macchine, Ditta Nebiolo e C. 10-75 *fonderia*; 13-29 *uff.* 4 c. Palermo 65,427-46,341-58 359-68,460,4134
Fonderie Fréjus (per l'esercizio delle) 4-74 45 c. Moncalieri. 441-61
Fonderie Officine « Fréjus » (*Automobili « Diatto »*) 20-94 e 61-80 24-23 v. Fréjus . 78,409-46,466,772,4080-432
Fonderie Subalpine 65 e 27-29 74-85 v. Bologna . 33,370,444-52-57-60,4134
Fonografica Italiana 13-43 24 v. Carlo Alb. 436
Fornaci, Cave, Aree fabbricabili 13-53 43 v. S. Quintino; *Fornace* 28-41 Beinasco 390,4450
Fornaci Riunite 27-82 *direzione.* 27-83 *uffic. vendita* 6 v. Pietro Micca. 28-69 forn. Stupinigi, 88-82 fornaci 324 str. Pellerina, 37 *depos.* 32 c. Orbassano 67,423-34-70,386-88,4149
Fornara G. e C. 3-53 tele metall., 447 str. delle Fontane (Lingotto), 9-80 *neg.* 43 v. Garibaldi . . . 74,442-46,4135
Forniture per Automobili (Cottino P. e C.) 22-79 24 v. Monti. . . 446,468-69
Forniture elettriche 29-70 rappresent., 29 c. Oporto 434-35
Forniture industriali 57-19 29 v. Lagrange 436 437
Forzeidrauliche del Moncenisio 86-70 85-54 42 v. Levanna (Campid.) 95,4452
Franco-Italiana, Esplosivo Cheddite 80-14 e 90-44 45 v. Cernaia 597,4146
Franzi Oreste, valigeria 43-30 24 v. Roma 447-48
Garages riuniti FIAT 13-05 e 27-19 46 c. Mass. d'Azeglio 344-99,466-67-70-71,4132
Gas (Consumatori) *direz.* 9-35 13 v. Alfieri e 6-00 *officine* 52 c. Reg. Margherita 44,47,44,147-89,394,4128
Gas (Italiana) 6-94 42 via Lagrange 4-84 *officina* 24 c. Savona, 7-39 *serv. pubbl.*, 28-95 *caserma accend.* 22 c. Savona, 29-81 *uff. lav.* 24 corso Savona, 19-56 gasometro, regione S. Paolo oltre Polveriera, 64-98 Venaria Reale. . . . 73,143-47-48-70,394,4128
Générale « Diamond Calypsol » 83-79 80 c. Vercelli 457,574
Gener. Gasisti, 34 v. S. Franc. da Paola . . 451
Generale Imprese Aereonautiche, 4 c Cairoli 472
Generale per la Cianamide 21-14 2 c. Re Umberto. 4147
Ghersi esere. cinem. (Ved. *Salone Ghersi*).
Gilardini G. *Sede* 4 c. Firenze: 5-49 *direz., ombrelleria e valigieria:* 20-79 *conceria, calzaturificio;* 39-58 *officine meccaniche ferroviarie*, 8 v. Aosta . 45,73 139,334-35-43,415-46-49-22 44-60,4139
Grandi magazzini Ercole Bianchi e C. (Vedi Soc. *Bianchi Ercole*).
Horlogerie de Langerdorf, 2 v. Barbaroux 339-40
Idroelettrica Piemonte (*S. I. P*) 91-02 87 c. Re Umberto 44,9-80

Società Commerciali e Industriali (segue):

Idroelettrica Valle d'Aosta 91-02 87 c. Re Umberto. . . . . *p.* VII
Idroelettrica di Villeneuve e di Borgofranco 90-44 e 80-14 45 v. Cernaia. . 432,4130
Idros fabbrica di acque gasose e miner. 85-65 49-23 v. Giacinto Collegno. 82,400,530,4448
« Il Momento » 16-41 44 v. Parini. . 4035-44
Il Vetro 3-68 *vetr.* 7 v. Rosmini Ant. 46,38 75,40-55,350,4154
Immobiliare con sede in Friburgo 130-132 str. S. Margherita 467
Immobiliare Torinese sede 25 v. Roma 452-53
Importation des Huiles de Graissages 17-13 Docks Porta Nuova, c. Dante 570
Industria Legnami (I.L.S.A.) 43-25 corso Dante, Docks P. Nuova. 379-80-83,4130-80
Industria Nazion. dell'abbigliam. (I.N.D.A.) 55-94 49*bis* c. Raffaello. . 303-44,4139-80
Industria e Raccolta Spazzature (Fino S.), 24 c. Vinzaglio e 22 v. Vitt. Amedeo II, *stabil.* Abbadia di Stura 394
Industriale Macine e accessori (S.I.M.A.) 30-89 40 e 42 c. Bramante. 36,350,437-54 1145-80
Industria Mole, 58 *bis* c. Vinzaglio.
Industria del Vetro e affini (I. V. A.) 25-02 *direz. e amm.*, 54 v. Cibrario 349-50,4154-80
Industriale Vetraria 89-02 272 c. Regina Margherita 350
Ind. grafiche e cartonaggi « Proverbio » (Filiale di Torino) 87-81 42 v. Massena.
Industrie meccaniche Suzzara, 4 v. Pallamaglio. 453
Innocente Mangili trasp. intern., *uffici* 58-39 44 v. Goito, *scuderie e magazz.* 23-95 54 v. Piazzi, *abitaz. del dirett.* 26-38 24 v. S. Quintino . . . 434,492-93
Internazionale per la diffusione della buona stampa (S. A. I. D.) 45-64 *stabil.* 174-176 c. Reg. Margherita, 46-25 *Libr.* 4 v. Alfieri, 46-65 *negozio* 2 p. Maria Ausiliatrice 148,353-57-64,4144-80
Internaz. per la torrefazione igienica del caffè 21-50 54 v. Venti Settembre. . 398
Istituto di Credito per le Cooperative 26-21 45 v. Pietro Micca. 4449
Istituto Ital. d'Arti grafiche, ufficio di Torino 13-91 44 v. Mercanti . 344-53-58-59-60,483
Istituto Italiano di Credito Fond. (presso la Banca d'Italia) 8 v. Arsenale 4440
Itala-Films 15-57 e 26-97 487 strada Val S. Martino (Ponte Trombetta) 487,435
Italiana « Aflogon », Lecco E. e C., 62 via Cibrario 396
Italiana Aviazione (S.I.A.) amm.: 30 c. Dante (Ved. *FIAT*); *stabil.*: 32-32 e 58-80 v. Scrivia 472,4130-80
Italiana Bilance automatiche (in liquid.), 9 v. Alfieri 472
Italiana Breda Ernesto, macchine ed utensili agric., 26 v. Nizza 453
Italiana Cascami 90 54 1 v. Giannone 320,4139
Italiana Cinematograf. Unitas 24-03 18 via dei Mille 435 4454
Italiana Cinogeno (G. Pino e C.) 50-64 43 c. R. Parco.
Italiana pei Derivati della Cellulosa 56-67 354 str. Lanzo.
Italiana « Eclair », noleggio films, galleria Nazionale scala *A* 436

Società Commerciali e Industriali (segue)

Italiana dell'« Eraclenia », 45 v. Roma *p.* 396,4445
Italiana dell'Esplosivo « Prométhée » (Genova) 397
Italiana di Esplosivi e Munizioni, 3 piazza Bodoni 397,4446
Italiana per la fabbr. dei proiettili 87-46, 83-19 e 81-45 59 v. Caserta, *officina* 80-80, *caricamento* 90-43 7 c. Mortara 48,53,96,447,462,4434
Italiana Ferrotaie 64 v. Morghen . 446,458
Italiana Gas 6-94 *direz.*; vedi *Società Gas*.
Italiana Ghiaccio artific. 1-75 7 v. Susa, 1-81 26 v. Aosta e 7-65 *depos.* 45 via Cesare Battisti 49,479,534,4448
Italiana Imprese Teatrali gall. Subalp. . 44 482,524-25,4454
Italiana Indirizzi, 4 v. Princ. Tommaso. 482
Italiana Lampade elettriche Z., filiale 17-65 43 c. Oporto 435
Italiana per la Metallizzazione (ing. A. Sismondi e Comp.) 11-11 42 v. Foscolo. . 341
Italiana Motori Gnome e Rhône 32-08 *uffici*: 24 v. Fréjus. 4433
Italiana Oerlikon, *ufficio* per il Piemonte 10-31 e 48-65 36 v. Princ. Tommaso 434
Italiana pergli Oli Stern-Sonneborn 45-27 45 v. S. Quintino 348,404
Italiana Ossigeno ed altri gas 81-26 38 v. Livorno 96 396
Italiana per il Petrolio e affini « Nafta » 17-13 Docks P. N., padigl. infiamm.. c. Dante 399
Italiana « Pneumatici Goodrich » 42-08 44 c. Dante. 463,4454
Italiana Prodotti Alim. « Maggi » 9-37 34 v. Mazzini 552
Italiana Profumi e Prodotti igien. (S.I.P.P.I.), 39 c. Re Umberto 402-03,4480
Italiana di Pubbl. « Omnibus », 69 strada del Paletto 356
Italiana Servizi Marittimi, 2 p. Paleocapa 492
Italiana già Siry Lizars e C. di Siry, Chamon e C. di Milano 39-50 Gall. Nazionale 451
Italiana degli Stab. « Hutchinson », *rappr.* 24 c. Vinzaglio 465
Italiana Telefoni privati (S. I. T. P.) 29-46 30 v. S. Franc. da Paola 434,4480
Italiana transaerea (S.I.T.) (V. *Ansaldo Giovanni e C.* in Soc. Commerciali).
Italiana Trasporti Automobilistici (S.I.T.A.) 45-00, 45-01, 45-02, 45-03, 30 c. Dante 474,4454-80
Italiana Westinghouse dei freni (V. in *Soc. Comm.: Comp. Ital.*, ecc.).
Italiana Westinghouse, forn. elettr. 81-25 48 v. Pietro Micca. . . . 434-32-33-34-54-63
Italienne de la Viscose 2-04 (Venaria Reale).
Italo Americana pel petrolio 12-62 e 13-68 29 v. S. Tomaso, *dep.* 41-74 22 v. Benevagienna e 4-27 30 v. Nizza 27,396-99
Italo-Belga « Alluminia » 86-60 32 v. Giacinto Collegno. 399,438
Italo Orientale Emaillite, disinfett. Sioe 81-99 4 c. Cairoli.
Italo-Rumena per importazioni ed esportazioni 49-54 8 v. Filangeri. 494
Italo-Russa per l'amianto, borg. Leumann, *stab.* Grugliasco e Nole Canavese . . 398
Jutificio De Fernex 88-91 *amm.* 49 v. Botero; *stabil.* in Coazze 320-33,1439
Koelliker, filati lana e cotone, 2 v. Lagrange e 40 v. Lamarmora . 349-62,419-32-34-41-44 453-57-58-65-72-73-74-80-89-91,545,987

Società Commerciali e Industriali (segue)

L'Alpina, fabbr. fiammiferi *ufficio* 29-51 14 v. Carlo Alberto . . *p.* 467,397
La Balnearia (Coop.) fra impiegati e professionisti per cure balneari e climat. 23-71 41 v. Cavour 807
La Brasiliana, import. caffè, 14 v. S. Massimo 398
La Cooperante (Case operaie) 3 corso Regina Margherita 147,4150
Lanificio di Lucento (in liquidaz.) 23 via Genova 433-56,4138
Lanificio di Pianceri, 1 p. S. Carlo . . . 349
La Rinascente 18-89 18 p Castello 402-52 313-44
Latteria Cooperativa fra Conduttori fondi rustici dei dintorni di Torino; 13 via S. Tommaso; 13 c. Duca di Genova; v. Bellezia ang. S. Domenico; 9 via Berthollet; 67 c. S. Maurizio; 6 via Andrea Doria; 21 v. Bertola; 29 via Porta Palatina; 37 v. Napione; 73 c. Vitt. Eman. II; 27 v. Mazzini; 47 corso Oporto; 10 p. Statuto; 10 v. Lagrange; 4 v. S. Massimo; 5 v. Ventiquattro Maggio. 548-51
Latteria Moderna *stab.* 30-67 14 via Giovanni Bertini; 41 c. Vitt. Eman. II; 37 v. Mad. Cristina; 39 v. Po; 27 v. Cernaia; 7 v. Bellezia; 78 c. Re Umberto; 134 c. Reg. Margherita; 43 e 106 v. Nizza; 93 c. Vinzaglio; 22 v. Carlo Alb. 84,348,4153
Lattes S. e C., librai-editori 15-94 3 v. Garibaldi 353-56,4144
La Veloce 20-75 2 p. Paleocapa 492
Le Industrie femminili Italiane, biancherie 82-61 8 p. S. Carlo 323
Leonardo da Vinci (Stabilim. cinemat.) (in liquidaz.) 60-00 47 v. Sagra di San Michele 137,435,4155
Les fils de Peugeot 272-274 c. Peschiera. 432
Linoleum di Milano, 36 v. Arsenale . . . 380
Lloyd Italiano, agenzia, 8 v. Venti Settembre 492
Lubrificanti E. Reinach, 10 v. Petrarca . . . 393
466,570-71

Macellai Piemontesi riuniti 17-21 3 c. Inghilterra, *magazz.* 44 v. Avigliana 49,4141
Macinazione fra proprietari di forno di Torino 46-16 436 str. Lucento (Madonna di Campagna) 374
Magazzini Generali Piemontesi (Docks Porta Nuova) 58-81 c. Dante 4125
Manifattura di Cuorgnè 1-28 8 corso Re Umberto. 349,4137
Manifattura Dora 81-63 38 v. Nole . 424 348-49,4139
Manifattura Ital. di cartonaggi *direz.* Tonelli A. 27-27 42 v. Giacinto Collegno. 82,364,4143
Manifattura di lane in Borgosesia 1-49 46 c. Re Umberto 349,4137
Manifattura di Lucento, 77 str. Lucento !. 349
Manifattura Pellami e Calzature 11-99 e 36-36 8 v. Miglietti; *dep.* 40 v. Garibaldi 407,423,4140
Manifattura A. Peretti (*S. A. M. P.*) 1-09 36 c. Orbassano e 2 v. Vignale 494,321 414,4138
Manifattura di Poirino (in liquidaz.) 4-59 *uff.* 9 v. Carlo Alberto . . . 348-21,4138
Manifattura di Pont 11-01 12 v. Donati 348,4138

Società Commerciali e Industriali (segue):

Manifattura Prodotti Refrattari di Sant'Antonino (Soc. *A. Alberto Marchis*): *sede ed amm.* 9 v. Montecuccoli . . . . *p.* 388
Manifattura di Rivarolo e S. Giorgio Canavese 9-09 4 v. Meucci 348,4137
Maraschi frat. fabbr. essenze ed estratti, 16-12 44 v. Cavour, 16-11 *fabbr.*, 6 v. Donizetti 67,400,525-26,4147
Marittima e Commerc. ital. 21-14 2 c. Re Umberto 379,4151
Martinazzi E. e C., *Vino-Vermouth di Torino* 88-52 20 v. Ottavio Revel *fabbr. ed ammin.* str. Rivoli (Baraccone). 526,4147
Martiny Walter *industria gomma* 4-16 88 v Saluzzo, *abit.* 28-90 379 v. Verolengo 192,320,426-27-28,4145
Materiali refrattari, rappr. e dep. 17-65 13 c. Oporto 388
Maurer e Pecco 8 v. Biella 34,62
Meccanica Italo-Ginevrina *fabbr. motori* 28-23 26 v Fréjus 78,465,772,4080
Metallurgica di Alpignano 52-79 2 via Meucci. 4134
Metzger Carlo (Fabbrica birra) 8-64 e 36-21 68 v. S. Donato. . . 460,529,4154
Miniera Monteponi 9-30 38*bis* v. Venti Settembre 444,4135
Miniere e fonderie di Valpellina 80-14 45 v. Cernaia 444,4136
Minimax estintori d'incendio, 35 v. Maria Vittoria 434
Minute le metalliche e affini, gall. Subalpina. 335
Misuratori e applicazioni gas e acqua (in liquid.) 20 v. Massena 4136
Molini Dora *amministraz.* 86-71 42 c. Oporto, *stabil.* 2-29 6 v. Priocca 443 374,4154
Molino Re in Brandizzo 1-46 ang. via Bellini e v. S. Quintino 374, 4154
Moriondo e Gariglio (V. in *Soc. Comm.*: *Cioccolato e Cacao*).
Navigaz. Alta Italia 6-96 e 20-81 2 v. Papacino 4150
Navigazione generale Italiana, 2 p. Paleocapa. 492
Navigazione Italo Americana (*S. N. I. A.*) 21-14 2 c. Re Umberto . . . 492,4150-80
Nazionale Editrice (*S. A. N. E.*) 4-38, 26-53 e 59-63 28 v. Carlo Alberto . 44 357,4035-37-144-80
Nazionale per legnami e materiali da costruzione 21-14 2 c. Re Umberto . . 379

Nazionale Officine di Savigliano 47-40 e 47-41 *direz.* 23 via Genova; 6-18 *succursale ex barr. di Lanzo*; *reparto aviazione* 59-44 6 c. Mortara . 92,447-80 433-34-44,4132
Nazionale di Trasporti Frat. Gondrand 3-50 e 3-31 20 v. Roma e 3 v. Alfieri; 4-34 *succ.* 34 v. Nizza; 3-83 dogana; 90 scud. 32 v. Pier Carlo Boggio 85-29 v. Don Bosco e c. Princ. Oddone; 36-48 scalo Porta Susa 494-92
Nebiolo e C. (Ditta) 10-75 *fonderia caratteri*; 13-29 *uff.*, 4 c. Palermo 427 446,341-58-59-68,460,4134
Nuova Coop. Case 20 e 22 c. Regina Margherita 71,447,4150

Società Commerciali e Industriali (segue):

Nuovo Consorzio Torin. per salatura e vendita pelli, 3 c. Inghilterra (Civico Mattatoio) . . . . . *p.* 4141
Officine « Colombo » 52-79 2 v. Meucci . 4133
Officine Dubosc 14-38 24 e 26 via Pier Carlo Boggio 434,460-80,4154
Officine già Fratelli Diatto *Amministratore Del g.* 4-51 *direz. e officine* 12-67 e 29-93 *segh.* 83-88 19 v. Rivalta, *segh.* 22-88 c. Racconigi e *fucine* Crocetta 3-36 v. Paletto 409-23-28 377,444
Officinemeccaniche del Martinetto (già *La Co²*) 86-48 37 v. Aquila 460
Officine meccan. e metallurg. di Caluso 86-31 148 c. Orbassano stabile Soc. Itala e 41 v. Filangeri 474,4133
Officine Moncenisio (*Stabilimenti Riuniti già Bauchiero e Farina*) 25-48 *Direzione*: 4 p. Paleocapa; *stabil.* 22-51, 27-72, 20-97, 38-41 e 57-26 50 c. Tortona 482 343,444,4140
Ollomont, prodotti chimici 5-94 47 c. Firenze 43,73,437,393-97,4136
Pastificio Italiano 34-33 *uff.* 27 via Lagrange e 8 v. Cavour; 34-15 *stab.* 9-11 v. Bisalta 32,375,4153
Per costruzioni case popolari (Ing. Vandone e Momo) 21 v. Rivalta 450
Perfezionamento nell'industria del cuoio, Madonna di Campagna. 415
Per lo Sviluppo della Cianamide ed altri prodotti chimici 21-14 2 c. Re Umberto 4146
Piacenza fratelli 54-01 e 13-16 190 v. Bologna 33,37,348
Piemonte Centrale di Elettricità 4-68 10 via Arcivescovado. 432,4129
Piemontese Industria gomma ed affini (*S. P. I. G. A.*) *R. Poli e C.* 59-35 e 42-45 v. Nizza ponte Sangone. . . 427-28 447-56-64,4145-80

Piemontese di Trasporti, già Lebet, Curti e C. spediz. 12-42 e 3-00 3 via Lascaris, 89-56 *ufficio* Stazione Dora, 86-13 *ufficio* spedizioni, scuderie e magazz. v. Medail ang. v. Carlo Vidua 405,492-93-97
Porcheddu ing. G. A. costruzioni in calcestruzzo armato 13-99 20 corso Valentino, *laborat.* 47-48 72 v. Nizza, 59-31 can'i ri Officine Carte Valori. c. Vinzaglio 387,480,4150
Principali e Lavoranti Orologiai, 1 p. San Carlo. 340,838
Proprietari e Titolari di Esercizi per la fabbr. pani da caffè e acque gasose 15-50 3 v. Gaud. Ferrari . 80,530-45,4153
Rappresentanze (*I. A. F. A.*), agenzia per il Piemonte 6 v. Cernaia . . 415-37-85-83-89
Registratori di Cassa « National » 46-60 54 v. Venti Settembre 455
Reina A., fornit. per carrozz. 17-62 9 via Basilica 374-78,418

Riccardo Gualino materiali da costruzione 21-14 2 c. Re Umberto 379,4150
Riunite carte da parati « Decorazione della Casa » 36-33 24 v. S. Teresa . 363,4142
Rosero Giovanni, liscivaFenice 39 v. Canova 401-02

Società Commerciali e Industriali (segue):

Ruotificio Italiano 29-85 8 v. Vochieri . . . . . *p.* 200,444-69-70,4132
Salone Ghersi (*Compagnia Immobiliare del Corso*) 35-08 40 v. Roma . 453-90,436
SALUS Fratelli Passa 13-64 8 p. S. Carlo 551
Sanitaria (*Milano*) 17-84 13 c. Oporto 461,4028
Saponerie e stearinerie riunite 3-56 e 64-32 344 str. di Nizza (Lingotto) *magaz.* 24-61 2*bis* v. Accademia delle Scienze. . . 41,53,409-21,306,404-02,4146
Savoia-Film 45-59 18-20 v. Asti . . 435,4155
Saponeria Ital. 29-04 40 v. Marna . . . 406
Sele, calzaturificio, 48 v. Roma e 47 v. Nizza. 424
S.E.L.I.T. Eliche Italia 63-65 c. Altacomba 42
Sindacato italiano Calce e Cementi Casale Monferrato: 42-00 *agenzia* 2 c. Re Umberto e 48 v. Pietro Micca 387
Spazzaturai privati, 4 v. S. Domenico . . 4151
Stabilimenti Chimici-Farmaceutici riuniti Schiapparelli 9-36 *uff.* 23-66 *contab.* 22-11 *magazz.* 14 v. S. Anselmo, *stabil.* 2-99 5 v. Stellone, *depos.* Docks Porta Nuova, comparl. Infiammabili 449-67-76 396-98,530-31,4145
Stabilimenti Eden (in liquidaz.) . . . 85
Stabilimenti G. Fornara e C. (Ved. in *Soc. Comm. Fornara G. e C.*).
Stabilimenti del Ligure *direz.* 33-78, *caffè* 2-83, *hôtel* 45-45 p. Carlo Felice ang. c. Vittorio Eman. II; *ristorante*, 46-87 c. Vitt. Eman. II ang. v. Lagrange . . . 45,94,314 19-21-24-23-27,4153
Stabilimento Fratelli Maraschi fabbr. essenze, estratti ed erboristeria; 16-11 *uff. e fabbr.* 6 v. Donizetti; 16-12 *succ.* 44 v. Cavour. . . 67,400,525-26,4147
Tassametri « Kosmos » 50-19 36 v. Palmieri 464
Teatro Regio 7-77 p. Castello 4154
Teatro Vittorio Emanuele (per l'esercizio del) 4-94 44 v. Rossini. 4154
Tedeschi ing., Vittorio, e C. cavi e fili elettrici, *uffici* 5-75 e 13-85 7 via Monte Bianco; *depos.* 40-17 2 corso Oporto 53,414-94,434-46,4150
Tensi, carte patinate 14-74 41 v. Giacinto Collegno 363,435
Terre rare e sostanze radio-attive (*Trattamento delle*) 19-93 4 v. Buscalioni 39 396
Tessitura Lenot, 74 c. Vitt. Eman. II. . 318,4139
Tessiture seriche Bernasconi 35-45 6 via Montecuccoli 299
Textilosee Textiles, fila'i lana e cotone. 12*bis* c. Siccardi 349
The Sorendina Company, manifatt. indirizzi 17-31 44 v S. Teresa 482
Tipografico Edit. Nazion. (*S. T. E. N.*) *tipo litografia, incis. di musica* 17-32 e 18-30 147 e 149 v. Nizza . . . 52,420 353-57-58-60,4144-80
Torin. per abit. pop. 35-37 v. Marco Polo 97,852
Torinese articoli tecnici 25-96 2 p. Madonna degli Angeli. 486
Torinese Automatici (*S. T. A.*) 60 v. San Secondo 464,4180
Torinese conserve alimentari (già Norsa e Siccardi) 11-82 42 v. Aosta. . . 352,4153
Torin. fra consum. cartonaggi ed affini 15-61 43 c. Regina Margherita . . . 39,447 364,4143
Torinese Fabbricazione Mobilio, 10 v. Tenivelli.

Società Commerciali e Industriali (segue):

Torin. per la stagionatura ed assaggio delle sete, lane ed altre materie tessili 6-49 6 v. Arsenale . . . . . *p.* 297-98,349

Torinese dei Tramways e Ferrovie economiche 83-38 *staz. merci* 36 via Sacchi 84 *fermata* ang. c. Vitt. Em. II, e v. Sacchi, 3-52 428 v. Nizza, 10-69 *direz.* 444 c. Reg. Margherita 36,73,421-37-56 477,544,1408-26

Torneria e Trafileria Siracco 20-62 47 v. Giotto e 33-35 c. Bramante. . . 371,459

Tramways di Torino 33-19 *direz.* 10-69 444 c. Reg. Margherita, 5-57 corso Casale, 88-50 *depos.* 8 v. Trana, 2-25 *offic.* 24 v. Pisa, 7-04 *stazione* p. Castello, 21-67 *dep.* corso Casale, 3-52 428 v. Nizza, 46-90 *padiglione* p. Eman. Filiberto, 46-91 *padiglione* p. Statuto . 20,22,47,55,73,80,137-47 448-82,544,1408-26

Tranvia automotofunicolare di Catanzaro (S. T. A. C.) 34-53 *sede* 48 via Pastrengo. 1408-80

Tranvia Torino-Carignano (Staz.) 132-134 v. Nizza 424

Tranvie Occidentali a vapore 89-82 49 str. Pianezza, 8-09 p. Eman. Filiberto 433,1407

Tranvie Torino-Leynì-Volpiano 10-51 c. Ponte Mosca e 5-07 *staz.* ex-barriera di Leynì 1406

Tranvie a Vapore Piemontesi 3-59 128 v. Nizza 5-44 *staz.* v. Nizza . 26,67,421 477,1407

Trasformazioni Industriali (già Ing. Alberto Levi), macchine da scrivere e carburatori 61-64 27 str. di Borgaro . 33 469,1480

Trinchieri Annibale, fabbrica liquori (*S. A. T. A.*) 25-50 *uffizi* 8 e *8bis* via Tesso; *stab.* 7-99 44 c. Re Umberto 445-80 526,1447-80

Tubi Mannesmann 81-62 44 c. Re Umberto 433-47

Unione Arti Grafiche sui metalli 28-28 20 v. Alfieri, 11-53 *stabil.* 9 c. Brescia e 86-63 48 v. Coazze 44,45,36 58,460,344,448

Unione Consumat. Calce, Cemento, Gesso e generi relativi all'arte del Costruttore 9-47 40 v. Manzoni 29,404,387,1449

Unione Coop. dei Consumatori 23-71 44 via Cavour. 1453

Unione Finanziaria 52-79 2 v. Meucci 44 54,1448

Unione Industr. Torinese per la lavorazione del piombo ed altri metalli (già Foggi) 4-31 420 v. Madama Cristina 99,484 446-47,1434

Unione Italiana Cementi 85-26 45 via Alfieri. 387,1449

Unione Militare (Coop.) 11-14 20 via Bertola ang. v. Genova, 3-86 *Enopolio* 6 v. Principi d'Acaja . . . 29,343-24-43,531 534-44-64,1456

Unione Sanitaria Italiana 3-46 galleria Nazionale 461,1445

Unione Stearinerie Lanza 3-63 via Cortemilia (Millefonti) . . . 409,404-02,1445

Unione Tip.-Edit. Torinese (U.T.E.T.) 3-19 28 c. Raffaello. . . 424-45,353-56-58 1443-80

Società Commerciali e Industriali (segue):

« Unitas », fabbr. pellicole cinematografiche 24-03 48 v. dei Mille . . . . . *p.* 435

Venchi S. e C. fabbr. confetti, caramelle, ecc. 5-33 46 c. Reg. Margherita. 74 74,147,543-46,1452

Veneta Impianti elettr., 23 v. Genova . 432,1429

Veneziana Navig. a Vapore, 3 v. Lascaris . . 492

Vetraria Torinese 4-80 41 v. Bogino e 6 v. S. Francesco da Paola . . . 349,1454

Vinicola Italiana (Florio e C.), *agenzia* 18-19 26 c. Siccardi 532

Vinicola Toscana 39-91 44 v. Guastalla 532,70

Zuccherificio Agricolo Lombardo, 33 via Legnano 1448

Società Istruzione, Educazione:

Archimede, 4 v. Basilica . . . . . *p.* 836,947

Asili infantili Urbani 25 v. Principe Tommaso 54,83,122-29-42-64-74,793

Assoc. « Edmondo De Amicis », 41 v. Cavour 821

Assoc. Nazionale dei Direttori Didattici (Sezione Torino), 20 v. Gropello 824

Assoc. Nazionale per gli studi Pedagogici, 49 v. dei Mille 875

Circolo Filologico, 24 v. Ospedale 939

Circolo Tecnico « G. Ferraris », vicolo Benevello. 872

Comitato Socialista Piemontese per le Biblioteche popolari 13-02 42 c. Siccardi 841

Consorzio Nazionale per Biblioteche e Proiezioni luminose 24-13 47 p. Statuto . 863

Educatrice dell'Infanzia, 40 v. Bertola . . 820

Esperanto Grupo, 45 c. Vinzaglio. 875

Federaz. Asili Infantili Suburbani, 55 v. Po 795

Istituto Nazionale per le Biblioteche dei soldati 24-13 47 p. Statuto. 864

Istruzione, Educazione e di Beneficenza fra Insegnanti 48-06 44 v. Goito 94,820

La Poliglotta, 23 v. Roma 875

Lega Italiana d'Insegn. (Circolo Torinese). 4 v. Melchior Gioia 941

Le Seminatrici (Lega nazion. femminile per l'istruz. civica delle operaie italiane) 2 v. Bonafous. 942

Opera (Regia) Mendicità istruita 21 via S. Massimo, 48 v. Rosine . . . 403,792,952

Scuole Tecniche Operaie di San Carlo vicolo Benevello. 201,937

Scuole Officine Serali 24-20 63 v. Ormea, *succurs.* 30 v. Cuneo 424,943

Stenografica intersistematica S. I. S. T. 63-73 26 p. Castello . 879 943-57-58-99,1039

Stenografica Ital. 18-05 43 v. Roma 879,942-58

Unione Operaia Femminile Torinese, 59 corso Oporto. 942

Università popolare, segret., 444 c. Vittorio Emanuele II 872

Società Letterarie, Storiche:

Commissione per il Regesto di documenti storici sul Piemonte nel Risorgimento Italiano, gall. Nazionale . . . . . *p.* 870

Cultura (di) 41-78 2 v. S. Teresa . . . 874

Deputaz. (R.), Studi di Storia Patria per antiche Provincie e Lombardia, 42 piazza Castello 869

Nazion. per la Storia Risorgimento Italiano, gall. Nazionale, sc. *B* 870

Pro Coltura Femminile, 44 v. Assarotti . 870

Storica Subalpina, Borgo Medioevale . . . 870

Società Musicali:

Accademia canto corale « Stefano Tempia », 49 v. Principe Amedeo . . . . . *p.* 1084

Accademia Filarmonica 7-19 5 p. S. Carlo 94 458,1047

Assoc. Amici della Musica, 7 v. Bagetti. 1048

Banda Musicale Postelegrafonica Torinese, Palazzo Poste e Telegrafi 1083

Cassa Pensioni fra Artisti di Musica, Galleria Subalpina (presso la *Soc. Orchestr. Torinese*) 844

Circolo Familiare Scuola Corale « Armonia », 6 v. Tepice 1082

Concerti 27-82 e 18-30 449 v. Nizza 1047

Corale del Martinetto, Villa Anselmetto, 350 v. Colleasca 1082

Corale Po e Borgo Po, 28 v. Fr. Lanfranchi 1058

Corale Protestante, 45 v. Pio Quinto . . . 803

Coristi Teatrali (Sezione Autonoma Femminile), 4 v. Riberi 814

Corpo di Musica già Associaz. Generale Operai, 43 *bis* v. Orfane 1082

Corpo di Musica « Santa Cecilia », 4 v. Prioreca 1082

Corpo di Musica della Società di M. S. fra dipend. dal Municipio, 42 v. Carmagnola 1083

Corpo Musicale « Borgo S. Donato », 8 via Saccarelli 1084

Corpo Musicale del Campidoglio, 8 v. Rivara 1083

Dilettanti mandolinisti 277 str. Lanzo . 92

Diocesana di S. Cecilia (Sez. Torin.) 44-82 9 v. S. Chiara 1049

Filarmonica R. Parco, 1 str. Maddalene.

Filarmonica Torinese, 8 v. Garibaldi . . . 844

Musica Istrumentale « Giovani esterni » Venerabile Don Bosco « 58 32 v. Cottolengo 1083

Operaia M. S. Unione Corale Filodrammatica, 43 v. Cottolengo.

Orchestrale Torinese della Federaz. Ital., galleria Subalpina. 845

Scuola sociale Mandolino e Chitarra « Amor », 10 v. Barbaroux. 1082

Torinese di musica da camera, 1 v. Consolata 1049

Società M. S., Previdenza, Cooperaz.:

Aeronautica (L'), 348 c. Francia 837

Agenti stradali provinciali, 9 p. Castello . . 834

Allievi ed ex Allievi della Scuola di Musica (esterna) « Venerabile Don Bosco » 58 32 v. Cottolengo. 1084

Archimede, 4 v. Basilica. 836

Artisti e Contadini, 10 v. S. Rocchetto. . . 703

Artisti Tipografi, 9 v. Sebastiano Valfrè. . 843

Assoc. fra Bersaglieri, 49 v. Carlo Alberto 827

Assoc. Chimici Farmacisti laureati e diplomati non propriet. 23-71 44 v. Cavour 878

Assoc. Controllori, Capi-staz. e Capi-treni delle Tramvie, 3 p. Vitt. Eman. I . . 842

Assoc. dei Dottori in scienze commerciali, 4 v. Cittadella 823

Assoc. fra ex Allievi della Scuola di Chimica « Ajnardo di Cavour », 6 v. S. Tommaso 878

Assoc. ex-Artigianelli, 44 c. Palestro 834

Assoc. Gen. e Fratell. RR. Carabinieri congedati e pensionati, 4 v. Botero. . . . 826

Assoc. Generale Impiegati Civili 23-71 44 v. Cavour 845

Assoc. Gen. Impiegati dello Stato, 49 v. Mazzini 847

Assoc. Generale Operai decoratori d'appartamenti e affini, 7 v. Basilica 835

Assoc. Generale Operai di Torino 1-38 42 c. Siccardi 449-72-73-75,849

Società M.S., Previdenza, Cooperaz., (segue):

Assoc. Generale Operaie di Torino, 2 via Lagrange; *distributori:* 7 p. Mad. Cristina; 40 v. Ospedale; 24 v. S. Domenico; 24 v. Massena: via Monferrato ang. v. Santarosa. . . . . *p.* 703,850

Assoc. Generale Postale, Telegrafica e Telefonica, 20 v. Principe Amedeo 848

Assoc. Generale Sott'Ufficiali, Caporali e Soldati in congedo, 24 v. Cavour. . . 829

Assoc. Generale Superstiti Patrie guerre dal 1848 al 1870, 47 v. Princ. Tommaso 825

Assoc. Gen. fra Vice-Pretori onorari (Sezione Torino), 24 v. Alfieri 832

Assoc. Impiegati del Municipio di Torino 818

Assoc. Insegn. private ed Impiegate civili e di Commercio (Unione femm. nazionale Sez. di Torino) 48-82 40 *bis* v. San Francesco da Paola 765

Assoc. Magistrale maschile Torin., 6 piazza Savoia 822

Assoc. Mastri Fabbri-Ferrai. 24 c. Vittorio Emanuele II 836

Ass. Medica Torin. 58-27 46 v. dei Mille . 830

Assoc. Naz. Dirett. Didatt. 20 v. Gropello 824

Assoc. Naz. Medici Condotti, 46 v. dei Mille 834

Assoc. Naz. Reduci Zona operante 60-67 gall. Subalpina. 829

Assoc. Naz. fra Ricevitori, Supplenti, Agenti rurali, Comitato Centrale, 2 v. Cernaia. 848

Assoc. Naz. Veterinaria Italiana, 52 v. Nizza 834

Assoc. « Paolo Basso », fra i Sordo-muti d'ambo i sessi del Piemonte. 34 via S. Domenico 833

Assoc. Previd. fra Impiegati delle Aziende municipalizzate e consorz., 48 v. Bertola 820

Assoc. fra Proprietari Forno di Torino 10-99 40 v. Consolata 839

Assoc. Reduci d'Africa, 28 v. Roma . . . 829

Assoc. Spedizionieri doganali 34-86 34 via Cernaia. 833

Assoc. Stampa Sportiva Italiana, 3 v. Davide Bertolotti 1043

Assoc. Stampa Subalpina 28-19 2 v. Po 1042

Assoc. Torinese dei Liberi Docenti 10-64 4 v. Consolata 822

Barriera Orbassano e Borgo S. Paolo, 42-44 v. Moriaglio. 842

« Bergia » fra ex-militari dell'Arma RR. Carabin. in congedo e pensionati, 9 via Bellezia 826

Bidelli e Bidelle Scuole Municipali, 40 v. Bertola 834

Borgo Rubatto, 4 v. Casteggio.

Borsa di Lavoro fra Principali e Dipend. Caffè 15-50 3 v. Gaudenzio Ferrari . 840

Camera federale degli Impiegati civili 23-71 44 v. Cavour. 846

Camera del Lavoro 13-02 e 86-37 42 c. Siccardi 844

Carrozzai e sellai, 36 v. S. Massimo. . . 849

Cassa di Assistenza per la Maternità, 6 via S. Tommaso 842

Cassa Commessi ed apprendisti di Commercio, 46 v. S. Dalmazzo.

Cassa Consorz. Tranvie e Ferrov. econom. contro gl'infortuni sul lavoro 33-19 444 c. Regina Margherita 806

Cassa Mutua Coop. Ital. Pens. (in liquidazione) 25-13 5 v. Susa 845

Società M.S., Previdenza, Cooperaz. (segue):

Cassa Naz. Assic. infortuni Operai sul Lavoro, direz. 42-86, *uff.* 42-36, 11 c. Re Umberto; *agenz. princ.* 15-33 7 v. Cernaia . . . . . *p.* 476,804
Cassa Naz. Previd. invalidità e vecchiaia degli Operai 42-94 7 v. Alfieri . 296,844
Cassa Oper. Depos e Prest., 3 v. S. Benigno 1419
Cassa Pensione Invalidi Società M. S. fra artigiani contadini di Borgo Campidoglio 10 v. S. Rocchetto 464
Cassa Pensioni Artisti musica, presso la *Società Orchestrale*, Galleria Subalpina . . 844
Cassa Pia di Prev. della Stampa Subalpina, 2 v. Po 844
Cassa di Risparmio di Torino 9-32 21-02 38-75 e 42-94 7 v. Alfieri. 11,29 78,459-67-76-90,1443
Cassa Sovvenzioni per gli Allievi R. Collegio Carlo Alberto, 15 v. Po. 824
Circolo Esercenti Macellai, 9 v. Mercanti . 837
Circolo Filatelico Italiano, 19 v Ospedale . 838
Comizio Prim. Veteroni 1848-70, 6 c. Oporto 825
Commessi ed Apprendisti di Commercio, 16 v. S. Dalmazzo 833
Compagnia M. S. Cocchieri e Palafrenieri, 9 v. Monte di Pietà 838
Compagnia d'onore (fra ex-militari) al Monumento del Gran Re Vitt. Eman. II, 25 v. Maria Vittoria 827
Concessionari vetture pubbl., 10 v. S. Quintino.
Conduttori Automobili, 2 v. Parini 837
Confederaz. generale fra militari ed Operai, 31 v. Baretti 828
Confederazione fra le Assoc. di Chimici farmacisti d'Italia non proprietari 23-71 11 v. Cavour 878
Coop. Abitazioni dei Dipendenti dal Comune di Torino 13 v. Cavaglià, *ufficio* 426 c. Reg. Margherita. 50,852
Coop. Consumo e Benefic. 4 v. Maddalene 99
Coop. di Consumo fra Operai, Impiegati e Ufficiali degli Stabilimenti Militari di Torino; uffici di ammin.: 24 v. Arsenale. *Distributori*: 5 c. Oporto; 2 corso Brescia; 35 v. Germanasca; 2 v. Manin; 15 c. Siccardi. 557
Coop. di Consumo S. Dalmazzo, acc. al 34 via Barlaroux 557
Coop. Esercenti e Commercianti, 8 v. Marna 557
Coop. Esercenti fuori cinta 9-39 22 v. Monte di Pietà 1174
Coop. Ferrov. di Consumo 93 11 c. Stupinigi 477,1456
Coop. Forense e Giudiziaria, 6 v. Assarotti 557-66
Coop. Operai muratori, uff. e mag. 53-17 36 v. Avigliana 852
Coop. di Superga, mag. alim., Superga . 563
Coop. S. Paolo, 23 v. Barbaroux. 557
Coop. Torinese per le Case degli impiegati 11 v. Cavour 447-58-66,851
« Corda Fratres » (Federaz. Internazionale Studenti) 46 v. Cernaia 1069
Cremazione 24-18 2 v. Conte Verde. . . 878
Cuochi e Famigli, 3 p. Vitt. Eman. I . . . 835
Delegazione del Sindacato internazionale fra i lavoratori italiani, 45 v. Vigone . . . 841
Dipendenti dallo Stabil. del comm. E. L. Antoniozzi, 1 v. Scrivia 836
Droghieri di Torino 15-16 7 v. Lagrange 1476

Società M.S., Previdenza, Cooperaz. (segue):

Edilizia Piemontese (Coop. perabilaz. civili), 11 v. Amedeo Peyron. . . *p.* 433,389
Ex-Militari di Cavoretto, 8 v. ai Ronchi. . 828
Ex-Tamburini, 14 v. Bernardino Galliari. . 830
Fascio Avvocati Reduci dal servizio militare presso il Collegio dei Procuratori, Palazzo del Tribunale 830
Fattorini di Banca e Commercio, 11 v. Bertola 833
Feder. Agricola Torin. 30-20 p. Solferino ang. v. Meucci; *distributori*: 174 c. Peschiera; 94 c. Francia; 43 via Nizza; 14 v. Rossini; 14 *bis* v. Vanchiglia; v. Mazzini ang. via della Rocca; v. Marco Polo ang. v. Cassini; v. Nizza ang. via Leonardo da Vinci . . 354,453,703,704 849
Feder. Italiana Lavoratori del Libro (Comitato Centrale) 13-02 12 c. Siccardi . 843
» (Sez. Compositori) 13-02 12 c. Siccardi. 843
Feder. Ital. Lavoratori dello Stato, 20 via Principe Amedeo 848
Feder. Magistrale Piemontese, 10 v. della Zecca 822
Fedr. Naz. Dottori in Scienze Commerciali, 1 v. Cittadella 832
Feder. Naz. Edilizia 32-18 12 c. Siccardi 851
Feder. Naz. Impiegati Aziende speciali dei Comuni, 48 v. Bertola. 848
Feder. Naz. Insegn. Scuole Medie . . . 822
Feder. Naz. Lottista, Sez. Torino, 1 v. Pio Quinto 848
Feder. Noz. Pensionati dello Stato, 11 v. Cavour 824
Feder. Piemont. delle Casse Rurali ed Operaie di Depos. e Prestiti 30-20 2 via Meucci ang. p. Solferino 848
Feder. Postale-Telegrafica-Telefonica, 20 via Principe Amedeo 817
Feder. Provinciale fra le Sezioni dell'Unione Magistrale Nazionale, 11 v. Cavour. . . 82
Feder. Veterani del 1848-70 *ed ex-Garibaldini*, 14 v. Bernardino Galliari. . . . 826
Femminile di M. S. Madonna di Campagna e Lucento, 232 str. di Lanzo.
Filarm. Torin. di M. S. fra musicisti ed esercenti arti e mestieri musicali, 8 via Garibaldi. 814
Fratellanza fattorini Stez. ferr., 7 v. San Secondo 844
Generale delle Operaie, magazz. alim., 21 v. Massena, 24 v. S. Domenico, 5 v. Sant. Santarosa, 40 v. Ospedale e 7 p. Mad. Cristina 563,703
Generale Salsan entari, gall. Naz. (scala *D*) . 482
Giovani Salumieri, 26 v. Monte di Pietà.
Guardie a fuoco, 426 c. Reg. Margherita.
Impiegati secondari delle R. Amm. e degli Istituti pubbl. di Torino, 2 v. Bogino . . 825
Impiegati secondari R. Università di Torino, 49 v. Po 823
Infermieri e Infermiere, 22 v. S. Massimo. . 739
Infermieri ed Infermiere (Croce Bianca Torin.), 47-98 33 v. S. Massimo . . . 740
Interna Offic. già Frat. Diotto, 19 v. Rivalta 836
Interna Stamperia Reale C. B. Paravia e C., 29 v. Arsenale.
Istituto per Case popolari *direz.* 49-10 (Palazzo Municipale) . 37,04 70,71 444-44-45-49-76-83-92-95,852
Istituto dei Consumi per Impiegati e Salariati dello Stato; uffici: 16-73 6 via Pogino; *magazz. depos.*; 19-55 docks Porta Nuova, 7° comp. VII,835

Società M.S., Previdenza, Cooperaz. (segue):

Istruzione e educaz. di M. S. e di beneficenza fra insegnanti 48-06 11 v. Goito . . . . . *p.* 94,820
Italiana Fratell. Sarti, 8 v. Mercanti . . 482,854
Italiana Giovani caffettieri, confettieri e liquoristi, 6 v. Andrea Doria. 834
Italiana Proiettili (d'ambo i sessi fra operai), 72 c. Principe Oddone 836
Italica Gens (Federaz. per l'assistenza degli emigranti transoceanici), 4 v. Accademia delle Scienze 869
L'Aeronautica (M. S.), 348 c. Francia.
La Balnearia 23-71 11 v. Cavour 807
La Fratellanza, 434 str. delle Fontane . . 563
La Fratellanza (M. S. e Coop.), 354 str. Nizza (Lingotto) 703
La Fratellanza (fra Impiegati pubblici e privati), 36 v. Venti Settembre. . . . 823
La Libertà, 1 p. S. Carlo 832
La Novella di Lucento, 37 *bis* str. Lucento.
La Pace, 26 v. Francesco Lanfranchi.
La Previdente (fra ex-allievi Casa Benefica), 7 v. Princ. Tommaso 834
La Previdenza (fra il personale viaggiante delle ferr. di Stato), 20 v. Berthollet.
La Rimembranza, 29 v. Moncalvo 832
La Risorta (Unione gen. fra reduci Carabinieri), 23 v. Genova 827
Lattonieri e Gasisti (M. S. fra Operai) 30 v. Agostino Lauro 40
Lavandai, contadini e operai di Bertolla 477 str. Bertolla . . . 29,563,703
Lavoranti Orefici ed affini, 4 v. S. Massimo . 838
Lavoro e Cooperazione 180 strada dei Ronchi 454,840
Lega infermieri e Subalterni (Sez. Ospedale S. Giovanni), 22 v. S. Massimo . . . 740
Lega lavoranti parrucchieri (Camera del Lavoro), 42 c. Siccardi.
Lega Magistrale « G. A. Rayneri », 40 via Zecca 822
Legatori da libri ed arti affini (segreteria), 53 v. Garibaldi 843
L'Esercito, 4 v. Alfieri. 830
« L'Idea », 9 v. Oropa.
Macellai, 9 v. Mercanti. 837
Magistrale « Carlo Pozzi » fra insegnanti primari d'Italia, 25 v. della Zecca . . 820
Mandamentale di M. S. « Cocconatesi », 4 v. della Misericordia. 832
Maniscalchi (Princip. e Lavor.), 4 v. Porporati.
Mastre e Lavoranti Sarte, 2 v. Lagrange . 839
Mastri Falegn., Eban. e Carrozzai ed Op. Pia Cerutti, 5 vic. Santa Maria 835-54
Medici e Chirurghi del Piemonte, 16 v. Po . 834
Militari Alpini in congedo, galleria Nazionale, scala *F*. 827
Militari congedati dalla R. Marina, 25 via Maria Vittoria 828
Militari in congedo di Cavoretto, 4 v. San Rocco.
Monte Pensione Veterani poveri ed invalidi. 6 c. Oporto 829
Mutua Beneficenza fra Commessi ed Apprendisti di Commercio, 16 v. S. Dalmazzo 833
Mutua Operaia Torin. per pensioni, 14 via Cavour, *mag. di prev.* 40 v. Guastalla, 8 c. Ponte Mosca, 48 v. S. Anselmo e 48 v. Sesia 563,703,845
Mutualità Scol. Torin. 45-49 22 v. San Francesco da Paola 823

Società M.S., Previdenza, Cooperaz., (segue):

Nazion. di Patronato e M. S. per le Giovani Operaie, Sede Centrale 18-22 14 v. Assarotti; Casa Famiglia 21-89 30 v. S. Domenico . . . . . *p.* 848
Novella Operaia, mag. alim., 249 str. di Lanzo 564
Novella Torinese, 49 v. Vittoria.
Novella Unione mag. alim., 48 v. Rocciamelone 61,72,452,564,703
Novella Unione Operaia M. S. Madonna di Campagna, 249 str. Lanzo 703
Nuova Assoc. Gener. di M. S. e Previd. degli Operai d'ambo i sessi, 9 v. Cavour . . . 850
Ombrellai, 4 v. Corte d'Appello 839
Onori funebri fra Insegnanti municipali, 9 c. Oporto. 821
Operai Barriera di Milano mag. alim. 46-26 55-57 e 96 c. Vercelli e 20 via Leyni 95,564,703-97
Operai e Agricoltori Barr. di Nizza, mag. alim., 463 str. di Nizza 564,703
Operai di M. S. Borgata Cerondo, mag. alim., 42 str. di Pianezza 564,703
Operai Borgo Aurora, 44 c. Novara.
Operai Cantonieri della città di Torino. 14 v. Bellezia.
Operai Conciatori, 46 v. Fucina 837
Operai falegnami ed arti affini, 82 c. Palermo.
Operai Ferriere piemontesi, 14 v. Cuneo.
Operai fonditori ghisa e bronzo, 22 v. Monte Rosa.
Operai imballatori, 14 v. Palazzo di Città . 853
Operai ed ex delle « Industrie Metallurgiche », 122 c. Vercelli.
Operai Madonna del Pilone e dintorni. mag. alim., 492 c. Casale 564,703
Operai Offic. Carte-valori, 10 v. Carlo Alberto.
Operai del Pilonetto 268 str. Mercatteri 140
Operai stabil. Gilardini, 14 v. Pisa.
Operai stabil. mecc. Zanelli, 62 c. Francia.
Operaia Abbadia di Stura, magazzino alim., 326 str. Abbadia di Stura 564,703
Operaia Barriera di Milano, 20 v. Leyni . . 544
Operaia già Barr. Vanchiglia, 32 v. Antonio Fontanesi 544,842
Operaia Borgo Rossini, rimp. al 50 v. Parma.
Operaia Borgo Vanchiglia, 43 v. Artisti . 842
Operaia Cattolica Femm., 6 v. Donati . . . 850
Operaia di Sassi, mag., alim., 308 str. Casale . 564
Operaia Valdocco, 43 v. Cottolengo.
Orchestrale Torinese della Feder. Orchestrale Italiana, Galleria Subalpina . . 815
Ostetrica di M. S. ed Istruz. Subalpina e Stati Sardi 86-10 20 v. S. Dalmazzo . 736 834,4029
Patronato Subalp. per Cassa Naz. Prev. Operai, 6 v. S. Tommaso 844
Personale in servizio delle Società Anonima e Torinese dei Tramways di Torino 10-69 44 c. Regina Margherita . . . 842
Personale dei Telefoni dello Stato, 10 via Confienza. 848
Personale viaggiante delle Strade Ferrate Ital., 20 v. Berthollet.
Previd.-Cronicismo d'ambo i sessi « Cristoforo Colombo », 76 v. Nizza 841
Previdenza econom. fra i Dipendenti dal Municipio 29-37 8 p. Eman. Filiberto e 33 v. Porta Palatina 564,849
Previdenza fra Ecclesiastici 12 via Arcivescovado 498,747

Società M. S., Previdenza, Cooperaz. (segue)

Previdenza fra il Personale delle Poste e Telegrafi, 23 v. Principe Amedeo . p. 847
Principali, Cuochi e Camerieri di Torino e Provincia 5-37 4 v. Viotti 835
Principali e Lavoranti Orologiai, 1 piazza S. Carlo 340,858
Rappresentanti, viaggiatori e piazzisti di commercio, 7 v. Venti Settembre . . . 846
Reduci d'Africa, 28 v. Roma (Gall. Naz.). . 829
Reduci della Crimea di Torino, 36 v. Po. . 825
Sbavatori e Manovali di Fonderia, 3 v. Feletto.
Sindac. Naz. infortunii sul lavoro 84-32 10 v. Manzoni e 45 v. Bertola 806
Sindac. Prov. Edile 13-02 12 c. Siccardi . 851
Sindac. Subalp. di Assicurazione Mutua contro Infortunii sul lavoro 14-27 4 v. Alfieri 478,806
Sott'Ufficiali, Caporali e Guardie di Finanza in congedo, 43 v. Cottolengo 828
Spazzaturai privati di Torino, 4 v. S. Domenico 4154
Spazzini Municipali ed altri dipendenti dal Municipio 42 v. Carmagnola . 45,849
Tappezzieri in stoffe ed affini, 9 v. Cavour.
Torinese Abitazioni popolari 35-37 via Marco Polo e 44 v. Luserna 97,852
Ufficiali Pensionati di terra e di mare del Regno d'Italia, 6 v. S. Massimo. . . 4059
Unione fra Artisti e Industriali «L'Unione», 17 v. Bogino 832
Unione Barriera Milano, 6 c. Vigevano.
Unione Cappellai e valigiai, 44 *bis* v. Vanchiglia.
Unione Cattol. di M. S., 962 str. Castello di Mirafiori 840
Unione Cattol. Operaia, 12 v. Arcivescovado 853
Unione Commessi ed Impiegati di Commerc., 7 v. Lagrange. 846
Unione Femminile Nazionale, Sezione di Torino 48-82 40*bis* v. S. Francesco da Paola 763
Unione Gener. fra Esercenti e Commercianti di Torino 42-02 27 v. Maria Vitt.
Unione Litografica, 9 v. Sebastiano Valfrè . 844
Unione Meccanica Operaia, 1 p. S. Carlo . . 836
Unione Naz. fra Viagg. e Rappr. di Commercio (U. N. V. E. R.) 10-91 8 via Pietro Micca 817
Unione Negozianti combustibili, 10 via S. Tommaso.
Unione Operaia di Reaglie 444 strada di Chieri 55
Unione Ostetrica «Fides pro matre», 4 piazza S. Carlo 842
Unione (Pia) dei Sarti, 40 v. Mercanti. . 839
Unione Princip. Latton. ed Apparecchiatori per gas e acqua, 34 v. S. Franc. da Paola 833
Unione Profess. fra Commessi e Impiegti privati, 20 v. Roma.
Unione Tipografica Italiana, 9 v. Seb. Valfrè 842
Unione Veterani Pensionati delle Patrie Guerre, 8 p. Carlo Emanuele II 826
Veterani del Re Vittorio Emanuele II e successori, 7-9 v. Basilica 830

Società Politiche:

Alleanza Nazionale (L'), Galleria Nazionale. 709
Arbitrato (per l') Internaz. e per la Pace, (Sez. Auton. di Torino), 41 v Cavour . 844
Assoc. Democratico Costituz., 76 v. Venti Settembre. 4088

Società Politiche (segue):

Assoc. per la libertà economica 14-97 gall. Nazionale . . . . . p. 873
Assoc. Nazionalista, 28 v. Mazzini . . . 4086
Assoc. «Trento-Trieste» 3 v Sagliano. . 4076
Circolo Dora e Borgo Dora, 2 v. Milano . 4076
Circolo Educativo Socialista «Andrea Costa», 401 v. Massena.
Circ. Monarchico «Borgo S. Salvario», 4 c. Valentino 4086
Club Monarchico «Mirafiori», 972 strada Mirafiori. 4086
Circolo Monarchico «Regio Parco» 141 str. R. Parco 4077
Circolo Socialista «Carlo Marx», 222 strada di Nizza.
Circolo Socialista «Fratellanza Internazionale», 30 v. Mongrando.
Circolo Socialista «Primo Maggio» (Sezione Vallocco), 45 v. Don Bosco.
Comitato d'azione Italo-Russo, 26 v. Monte di Pietà 4072
Comitato «Italia-Francia», galleria Nazionale, scala *B* 4072
Comitato Piemontese per l'Indipendenza Armena; sede soc.: gall. Nazionale; *segret.*: 23 v. Bertola 4073
Comitato Sanitario Piemont. di propag. patriottica, presso l'Ordine dei Medici, 16 v. dei Mille. 4074
Dante Alighieri, 25 p. Castello; *Sottocomitato femm.*, 10 p. Carlo Felice; *Sottocomitato studentesco*, 2 v. Po 4070-89
Fascio Giovan. Socialista Borghi S. Paolo e Cenisia, 9 *bis* v. Virle.
Federaz. Giovanile Cattolica Torinese 34-68 20 v. Roma 4089
Gruppo Giovanile Nazionalista Torinese, 28 v. Mazzini. 4086
Lega d'azione anti-tedesca, 4 *a* v. Arcivescov. 4073
Lega fra Esercenti, Commercianti e Industriali 15-16 7 e 9 v. Basilica . . . 4087
Lega Franco-Italiana, 4 *A* v. Arcivescovado 4074
Lega Italo Britannica, presso il «Circolo Centrale» 7-36 25 p. Castello . . . 4074
Lega Latina della Gioventù, (Sez. di Torino), 23 v. Genova. 4073
Lega Torinese di resistenza interna, 4 *a* via Arcivescovado 4089
Opere Federate di Assist. e Propag. Nazion. per la Città di Torino e Circondario, 4 *a* v. Arcivescovado. 809
Segretariato Nazionalista del Piemonte, 28 v. Mazzini 4086
Terza Italia, segret. 44 v. S. Massimo, *sede Comitato* 41 c. Re Umberto 4076
Unione conservatrice, 3 v. Robilant 4089
Unione Elettorale, 3 v. Robilant. 4088
Unione Generale Insegnanti italiani per la Guerra nazionale (R. Università di Torino). 706
Unione Liber. Monarchica «Umberto I» 30-34 23 v. Genova 4087

Società Professionali:

Assoc. Amichevole fra gli Ingegneri, Castello del Valentino . . . . . *pag.* 873
Assoc. Chimica Industriale, gall. Naz., sc. *A* 868
Assoc. Chimici-Farmac. laureati e diplom. non proprietari 23-71 41 v. Cavour . 878
Assoc. Dottori in Scienze commerciali, 1 via Cittadella. 823

Società Professionali (segue):

Assoc. Ex-Allievi Scuola Chimica «Ajnardo di Cavour», 6 v. S. Tommaso. . . *p.* 878
Assoc. «Galileo Ferraris» *fra Allievi Ingegneri* 55-06 2 v. Po 873
Assoc. Generale fra Vice-Pretori Onorari, 24 v. Alfieri. 832
Assoc. Magistrale Masch. Torin., 6 piazza Savoia 822
Assoc. Naz. Direttori Didatt., 20 v. Gropello. 824
Assoc. Naz. Medici Condotti, 46 v. dei Mille 834
Assoc. Naz. Veterinaria Italiana, 52 v. Nizza 834
Assoc. Piemontese dei Laureati e Professori d'Agraria 20-73 42 p. Castello . . . 868
Assoc Stampa Sportiva Italiana, 3 v. Davide Bertolotti 4043
Assoc. Stampa Subalpina 28-19 2 v. Po 4042
Assoc. Torin. Liberi Docenti 10-64 4 via Consolata. 822
Confeder. tra le Assoc. Chimici-Farmac. d'Italia non propr. 23-71 41 v. Cavour 878
Congreg. Maggiore SS. Annunz. per Nobili ed Avvocati, 4 v. Stampatori . . . 747
Elettrotecnica Italiana 13-20 galleria Nazionale, ingr. *A*. 876
Farmacia di Torino, 23 v. Maria Vittoria. 877
Federaz. Magistrale Piemont., 40 v. della Zecca 822
Federaz. Nazionale Periti Commerciali, 4 p. S. Carlo. 823
Federaz. Provinciale fra le Sez. dell'Unione Magistrale Nazionale, 41 v. Cavour . . 822
Federaz. Società Scientif. e Tecniche 13-20 galleria Naz onale, scala *A* 874
Ingegneri ed Archit. 13 20 gall Naz., sc. *A* 873
Italiana degli Autori 34-35 *agenzia*, 44 c. Dante 4167
Lega Magistrale «G. A. Rayneri», 40 via della Zecca. 822
Levatrici (Società Ostetrica) 86-10 20 via S. Dalmazzo 736,831,4029
Medici e Chirurghi del Piemonte, 46 v. Po . 834
Sindacato Piemontese degli Stenografi giornalisti 28-19 2 v. Po 4043
Unione Giornalisti Corrispondenti (Sindacato di Torino) 51-39 Sala della Stampa, pal. delle Poste 4043
Unione Ostetrica «Fides pro matre», 4 p. S. Carlo 812

Società Religiose:

Arciconfr. dei Ss. Maurizio e Lazzaro, 20 v. Milano . . . . . *p.* 789
Arciconfr. della SS. Trinità, 6 v. Garibaldi 789
Arciconfr. dello Spirito Santo, 9 v. Porta Palatina 790
Assoc. Cristiana della Gioventù, 45 via Pio Quinto 803
Assoc. Naz. per Missionari Cattolici, 4 via Accademia delle Scienze 782
Assoc. (Pia dell') Adoraz. Quotid. a Gesù Sacramentato, parr. S. Tommaso. . . . 790
Assoc. preghiere per Esercito ed Armata, 26 v. Vibò 716
Baptist Missionary 40*bis* v. Passalacqua. 29 130,354,749
Circolo Universitario Cattolico «Cesare Balbo», 4 v. Po 872
Circolo Universitario Cattolico Femminile Maria Gaetana Agnesi 34-48 3 via Robilant 872
Comitato «*Pro S. Firmino*», 7 v. Bertrandi . 810

Società Religiose (segue):

Consiglio Region. della G. C. I., 20 v. Roma *p.* 1089
Ebanisti (Pia), 5 vic. Santa Maria.
Lega riposo fest., 20 v. Roma 792
Missionaria della Chiesa Metodista Episcopale di New-York 43 v Lagrange . 94
Œuvre Religieuse Française, 29 c. Francia . 749
Opera istruz. e benefic. degli Spazzacamini, 12 v. Arcivescovado. 794
Operaia Cattolica, chiesa di S. Dalmazzo.
Operaia Cattolica, chiesa di S. Tommaso.
Operaia Cattolica, chiesa S. Maria di Piazza, 3 vic. S. Maria.
Operaia Cattolica della Metropolitana, piazza S. Giovanni.
Pia Opera santificaz. feste, 5 v. S Teresa . . 790
Ss. Crispino e Crispiniano (patroni Calzolai), cattedr. S. Giovanni.
Sant'Eligio (patrono Fabbri-ferrai), cattedrale S. Giovanni.
Sant'Onorato (patrono Prestinai), cattedrale S. Giovanni.
Sarti (Pia Unione dei), 40 v. Mercanti . . 839
Unione Cattolica Operaia, 12 v. Arcivescovado 853
Unione Coraggio Cattolico, 42 v. Arcivescovado 794
Unione Cristiana delle Giovani, 45 v. Pio Quinto 803
Unione fra le Donne Cattoliche d'Italia 34-68 3 v. Lagrange; *Laboratorio S. Caterina*, 5 v. Piana. 748
Unione del SS. Crocifisso e di Maria SS. Immacolata, 42*bis* v. delle Rosine. . . . 794
Unione (Pia) Immac. Concez., 5 v. Gioberti.
Unione Popol. fra i Cattolici d'Italia (Incaricato dioces. Torino), 20 v. Roma.

Società Ricreative:

Accademia Filarmon. 7-19 5 p. San Carlo. . . . . *p.* 94,158
Assoc. fra Mantovani, 20 v Cernaia . . . 4079
Assoc. fra oriundi Savoiardi e Nizzardi Ital., 25 p. Castello 4078
Assoc. Torinese Universitaria, 9 v. Basilica 4069
Casa del Popolo del Regio Parco, 4 v. delle Maddalene 839
Circolo Artisti 6-66 9 v. Bogino. 4047
Circolo Barriera di Casale, 1 c. Quintino Sella 4078
Circolo «Buon Umore» 82-72 4 piazza S. Carlo. 4074
Circolo Centrale 7-36 25 p. Castello . . 4073
Circolo Corso Stupinigi, 2 v La Loggia . 4078
Circolo «Dora Riparia», 39 v. Pisa. . . 4077
Circolo Galileo Galilei», 4 *a* v. Arcivescovado.
Circolo Giovanile Cattolico «Contardo Ferrini», 4 v. Baretti. 4075
Circolo Giovanile Cattolico «XV Maggio», *sede provv.*: 39 v. Saluzzo 4075
Circolo «Giovanni Bosco», 2 v. Consolata 4074
Circolo del Lingotto «Sant'Agostino», 657 Lingotto. 4074
Circolo Macchinisti e Fuochisti», 4 via Molinette.
Circolo «Michele Rua», 4*bis* v. Ormea . 4074
Circolo Militare 7-62 45 v. Alfieri. . . 4059
Circolo Monarchico «Borgo San Salvario», 4 c. Valentino 4086
Circolo Monarchico «Regio Parco, 141 strada R. Parco 4077
Circolo Peschiera, 37 v. Monginevro.

Società Ricreative (segue):

Circolo « Porta Susa e Borgo S. Donato » 7-38 4 v. Balbis . . . . . p. 4076
Circolo « Principe Eugenio », 44 corso Grugliasco 4075
Circolo Ricreat. « Ceronda », 4 v. Bessanese.
Circolo Ricreat. Ferrovieri Torino-Smistamento, 4 v. Bisalta 4084
Circolo Romagnolo, 30 v. Agostino Lauro.
Circolo San Felice, sede provv.: 27 c. Castelfidardo 4075
Circolo « Santi Pietro e Paolo », 4 v. Baretti 4075
Circolo « Svizzero », 14 v. Ettore De Sonnaz 4080
Circolo « Trentino », 22 v. Pietro Micca (Birr. Fiorina) 4075
Circolo « Ufficiali a riposo e in congedo » 41-71 7 v. Lagrange 4059
CircoloUniversitario Cattolico « Cesare Balbo », 4 v. Po 872
Circolo Vinicolo famigliare, 44 v. Pettinengo.
Colonia del Circondario d'Alba, 5 piazza Consolata . . . . . pag. 4079
Colonia Fossanese, 9 v. Cavour 767
Colonia Garessina, 38 c. Vitt. Eman. II (Caffè Cavour) 4079
Colonia Pinerolese, 67 c. Vitt. Eman. II . 4080
Colonia Saluzzese e del Circondario, 42 piazza Statuto 4080
Corda Fratres (*Fédération Internationale des Etudiants*), 46 v Cernaia 4069
Emiliana, tra Emiliani residenti in Torino, 2 v. S. Teresa 4079
Fides-Club, 125 c. Vitt. Emanuele II.
Palestra ginnast. ricreativa della Sezione Torinese Club Alpino 1-83 Monte dei Cappuccini 4050
Scacchistica « Torino » 2-43 18 via Mercanti (Caffè degli Specchi) . . . 4053
Ufficiali Pensionati di terra e di mare del Regno d'Italia, 6 v. S. Massimo . . 4059
Unione famigliare, 10 v. Monteu da Po.
Unione famigliare, 216 str Val S. Martino.
Unione famigliare fra fattorini e commessi di banca e commercio, 249*bis* strada Val S. Martino.
Wisth 7-56 2 v. Accad. Scienze 4069

Società Scientifiche:

Accad. (R.) Medicina, 46 v. Po . . . . *p.* 866
Accad. (R.) delle Scienze 4 v. Accad. delle Scienze 402,865
Assoc. Chim. Industr., galleria Nazionale . 868
Assoc. Elettrotecnica Italiana 13-20 galleria Nazionale, scala *A* 876
Assoc. per la Libertà economica 14-97 gall. Nazionale 875
Assoc. Naz. per gli Studi pedagogici, 19 via dei Mille 875
Assoc. Piemont. dei Laureati e Prof. d'Agraria 20-73 12 p. Castello 868
Circolo Studi economici, 10 v. Bogino.
Circolo tecnico « Galileo Ferraris », vicolo Benevello 872
Collegio di Scienze politiche e coloniali, segret. 4 v. Accademia delle Scienze . . 874
Comitato Piemontese per lo sviluppo degli impianti idroelettrici ed Industrie elettriche, 28 v. Ospedale 876
Cremazione (per la) 24-18 2 via Conte Verde 878
Cultura (Soc. di) 41-78 2 v. S. Teresa . . 871

Società Scientifiche (segue):

Farmacia (di), 23 v. Maria Vittoria . . *p.* 877
Federaz. Soc. Scientifiche e Tecniche 13-20 galleria Nazionale, scala *A* 874
Geologica Italiana (Roma) 874
Istituto per lo studio e la diffusione delle applicaz. del freddo artificiale in Italia 19-59 26 v. Amedeo Avogadro . . . 877
Meteorologica Italiana 11-80 28 v. Monte di Pietà 874
Piemont. di Archeol. e Belle Arti 2 via Napione 448,869
Piemont. d'Igiene, 48 v. Po 878

Società Sportive.

Aeronautica Italiana (Sezione di Torino) *Segret.* 40-88 6 v. Cernaia; *Sede sociale*: 52 c. Regina Margherita . . . . . *p.* 4062
« *Ages* », 48*soc. Giovani Escursionisti Salesiani*, 4*bis* v. Ormea 4052
« *Alfa* » *Associazione Libertas Fascio Alpini*, 42 c. Siccardi 4051
Amatori Gioco Calcio (presso il ristorante Teatro Balbo) 24-73 34 v. Carlo Alberto 4067
« *Asci* », *Esploratori Cattolici d'Italia*, 20 v. Roma 4054
Assoc. Aviatori Aeronauti d'Italia 14-97 galleria Nazionale, Scala *B* 4063
Audax Club, 45 v. S. Dalmazzo 4065
Audax Ital., 45 v. S. Dalmazzo 4165
Audax Podistico Ital. (Sezione di Torino), 44 v. Magenta 4066
Automobile Club d'Italia 16-88 30 v. Venti Settembre 4065
Automobile Club di Torino 16-88 30 via Venti Settembre 4064
Aviazione Torino 14-97 gall. Naz., sca'a *B* 4062
Bocciofila « Crimea » 90-50 85 c. Gio. Lanza 4058
Bocciofila « *Drago* » 91 4-6 v. Avigliana . 49 4057
Bocciofila « Garden Club », 66 c. Regina Margherita 4058
Bocciofila « *La Cenisia* », 42 v. Villarfocchiardo 4058
Bocciofila « *La Montagnola* », 5*bis* v. S. Paolo 4058
Bocciofila « *La Torinese* », 4 str. Cavoretto 4059
Bocciofila Rafingh-Club », 72 v. Nole . . 4058
Canottieri Armida 63-63 parco del Valentino 484,4061
Canottieri Caprera c. Moncalieri (ponte Umberto I) 484,4058-61
Canottieri Cerea 4-44 parco del Valentino 484,4061
Canottieri Eridano 9 v. Bogino (presso il Circolo degli Artisti) e 4-41 corso Moncalieri (ponte Umberto I). . . . 484
Canottieri Esperia, 45 c. Piemonte . 4058-61
Canottieri Ginnastica, c. Moncalieri (ponte Umberto I) 4062
Carte Valori, 40 v. Carlo Alberto 4058
Circolo « Fortior », 5 v. Gioberti.
Club Alpino Accad. Italiano 11-80 28 via Monte di Pietà 4051
Club Alpino Ital. 11-80 28 v. Monte Pietà 4050
Club « Astrapè », 37 c. Vitt. Eman. II . . 4068
Club Nautico Piemontese 16-88 30 v. Venti Settembre 4062
Club Scherma 55-10 43 v. Ospedale . 4059
Club Sport « Audace », Stadium e palestra municipale 4068
Club Sport Edelweis, 44 v. Motterone.
Club Sport Torinese, 7 v. Po 4065

Società Sportive (segue):

Consiglio Regionale Piemontese della Fasci 20 v. Roma . . . . . *p.* 4052
Corpo Naz. dei Giovani Esploratori Italiani 6 v. Bogino 4055
Corpo Naz. Volontari Ciclisti e Automob. (*V.C.A.*) 18-44 20-22 (interno) v. Roma 668
CorpoVolontari Tiratori, Martinetto presso il Tiro a Segno Nazionale 4056
Fédération Intern. Sociétés d'Aviron, 2 via Papacino 4060
Federazione Ginnastica Nazionale Ital. (Sezione Piemontese), 44 v. Magenta . . . 4053
Federaz. Ital. del Giuoco del Calcio, 9 v. Carlo Alberto. 4066
Federazione Nazionale Insegnanti Educaz. Fisica, 44 v Magenta 824
Foot-ball Club, Hôtel Metropole, 3 v. Pietro Micca 4058
Foot-ball Club « Juventus », piazza d'Armi nuova (*rec.* 56-83 22 v. Pietro Micca). 4067
Foot-ball Club « *Piemonte* » 89-73 94 corso Vitt. Eman. II 4067
Foot-ball Club « Torino », p. d'Armi nuova, (*recap.* 90-88; 7-48 3 v. Pietro Micca 4067
Ginnastica 38 97 44 v. Magenta e 82-13 Palazzina nel Parco Valentino . 99 404-45,4052
« *Giovane Montagna* », 42 v. Arcivescovado 4052
Giuoco del Pallone 20-95 c. Re Umberto ang. c. Peschiera 4068
Gruppo Bocciofilo del Tiro a Segno, Martinetto, polig. Tiro a Segno . . . 4058
Gruppo Studentesco S.A.R.I. della Sez. di Torino del Club Alpino Italiano 11-80 28 v. Monte di Pietà. 4051
Gruppo Studenti Tiratori, Martinetto, polig. del Tiro a Segno 4056
Gruppo Tiratori al volo, p. del Martinetto 4056
La Torino 55-09 3 v. Cuneo. . . . 4065
Lawn-Tennis Club 50-27 parco Valentino 4068
Lega studentesca italiana, 28 v. Mazzini . 4068
Palestra ginnastica (del Club Alpino) 1-83 Monte dei Cappuccini 4050
Pattinatori 65-00 al Valentino 184,4066
Piemontese per l'Acquicoltura e la Pesca, 4 v. Basilica 4057
Rowing-Club Italiano (*R.*), 22 v S. Francesco da Paola 4060
Sky-Club 11-80 28 v. Monte di Pietà. . 4050
Sport-Club-Cavour, 84 v. Morosini . . . 4068
Sport-Club « *Forza e Speranza* », 23 v. Novara 4065
Sporting Rait; Routier Autonomo Ital., 33 v. Cristoforo Colombo 4068
Stadium Nazionale, direz. 56-44 3 v. Rosine, *Stadio* 50-43 c. Castelfidardo . 206,4054
Tiro a Segno Nazionale 83-83 Martinetto 84,179,4053
Torinese per le Corse di Cavalli 1-33 697 str. Stupinigi e 7-81 galleria Subalpina. 477,4053
Touring Club Italiano Consolato 18-44 22 v. Roma (int.) 4065
« *Uget* » *Unione Giovani Escursionisti Torino* 25 v. Maria Vittoria 4039-51
Unione Cacciatori del Piemonte, p. Carlo Alberto (Ristorante della Posta) . . 4056
Unione Cacciatori di Torino e Provincia, 46 p. Castello 4057
Unione Escursionisti 49-91 galleria Nazionale, scala *E* 4051
Unione Famigl. « La Boccia », 24 c. Firenze 4059

Società sportive (segue):

Unione Liberi Tiratori Torinesi, piazza del Martinetto . . . . . *p.* 4056
Unione Podistica Italiana, 69 str. del Palasto 4066
Unione Società Bocciofile Piemontesi, 20 via Garibaldi 4057
Unione Sportiva « La Piemontese », 107 corso Casale 4058
Unione Sportiva Torin., gall. Nazionale. . . 4066
Sodalizio prigionieri di guerra rimpatriati (*mutilati, feriti ed ammalati*), 9 via Carlo Alberto.
Sodalizio di S. Pietro Claver, 3 v. Cottolì . . . 840
Sodano Batt., alberg. 89-71 2 v. Melchior Gioia 515
Sodano Batt., macell. 32-39 34 v. Accademia Albertina 585
Sodano Carlo, ing., 49 v. Arsenale 1452
Sodano Clementina, macell., acc. al 7 corso Duca di Genova. 585
Sodano Margh., neg. frutta, 80 v. Villafranca . 573
Soddano Gio., 7 v. Corte d'Appello 844
Sodero Carlo, calzol., 6 v. S. Paolo 424
Sodero Gio., meccanico, 499 str. Nizza . . . 465
Sodero Gius. 32 v. Revello 449
Sofa « Luchini » automatici a letto, 20 v. dei Mille 373
Soffiantino Luigi, parrucch., 17 c. Palermo . . 406
Soffietti coniugi 7 v. Osasco 425
Soffietti vedova, panett., 44 v. Borgone . . . 580
Soffietti Caterina in Borlino, tratt., 53 via Amerigo Vespucci 524-41
Soffietti Gio., spediz. 14-64 3 v. Susa . . 493
Soffietti Lor., pellicciaio, p. Em. Filib. (tett. pon.) e 45 v. Consolata. 446
Soffietti Maria ved. Catellino e nipoti Catellino 44 v Gropello. 88
Soffietto Biagio, decorat. appart., 43 v. Leyni
Soggetti Domenico 47 v. Montanaro . . . 443
Soggetti Sec., parrucch., 93 c. Vinzaglio . . . 406
Sogliano coniugi, mag. alim., 38 v. Sesia . . 564
Sogliano Gio., tratt., 4 v. Jacopo Foroni . . . 524
Sogliano Gius., calzol., 57 v. Susa 424
Sogno frat. e sor. fu G. B. 8 v. Chivasso . 56
Sogno frat. e sor. fu Luigi-Ern. 24 via Vanchiglia 488
Sogno A., piume e fiori artif., 24 v Belfiore . 353
Sogno Adolfo, avv. 83-37 29 v. Donati . 845
Sogno Alfonso fu Pietro capo mastro costrutt., 94 v. Gioberti 83,401,390
Sogno Amalia, 24 v. Vanchiglia 787
Sogno Andrea geom., 29 v. Donati . . 67 496,990,1058
Sogno Ant., stracci, 26 v. del Carmine, *abit.* 49 via S. Domenico 334
Sogno Arm., tenente med., 24 v. Vanchiglia . 1016
Sogno Carlo, geom., 18 p. Vitt. Eman. I . . 990
Sogno Carlo, rappr., 24 v. Belfiore 488-89
Sogno Emanuele, ing. civile 21 94 24 via Vanchiglia 440-47,986,1050
Sogno Emilia, agiata, 14 c. Castelfidardo.
Sogno Gilberto, geom., 8 v Chivasso . . . 990
Sogno Luciano, perito ind., 24 v Vanchiglia 999
Sogno Mestorino fu Pietro rag., 22 corso Sommeiller 43,994
Sogno Rodolfo, geom., 18 p. Vitt. Eman. I 990-99
Sogno Teresa, agiata, 24 v. Vanchiglia.
Sogno Luigi e Carlo, frat. fabbr. tubi isolanti 81-81 130 str. antica di Rivoli, *abit.* 24 v Vanchiglia 68,454-56
Sola coniugi 43 v. Leyni 95
Sola frat., corn. e specchi, 7 v Montebello . . 349
Sola Alfr., neg. pellami 20-43 8 v. Assarotti 444-86

Sola Annetta, prof., 31 **v. Bern. Galliari** . . *p.* 908
Sola Arist., ch nc.-merc., p. Em. Filib. (merc IV) 332
Sola Camillo, negoz . 8 c. S. Martino.
Sola Ces., med. chir. **59 55** 102 **v** Villafranca 4046
Sola Ern., 🚗, **med.-chir.,** 8 **c.** S. Martino 4046-48-104
Sola Ettore, impieg. ferr., 78 v. Mad. Cristina 4104
Sola Franc., dott.-farm., 78 c. Reg. Margherita 1024
Sola Gius. fu Dom. 🚗 4 v. Orti 425-37
Sola Gius., commesso capo, 32 **v. Ospedale** . . 894
Sola Giuseppina, maestra mun., 31 **v.** Bernardino Galliari 927
Sola Guido 🚗 **avv.-proc.,** 3 **v.** Assarotti . . 70 129,969-78,4164
Sola Maddalena, gelat., 68 c. Reg. Margherita 534-49
Sola Maria, maestra di canto corale, 31 v. Bernardino Galliari 959-64
Sola Mario, impieg., 32 **v.** Ospedale. 892
Sola Marta 🚗 **6 c.** Re Umberto 476
Sola Olga, maestra mun. (Venaria Reale). . . .926
Sola Olindo, sarto, 1 **v.** Bertola 342
Sola Pietro, latteria, 2 **v** Barolo 549
Sola Riccardo, avv. proc. 29-50 3 **v.** Assarotti . 703 786,969-78 4114
Sola Sebast., latteria, 24 v. Catania. 549
Sola Seraf., 34 **v.** Vanchiglia
Sola-Giolla Franc., sarto, 3 v. Torquato Tasso . 342
Solaggio Luigi 🚗 153 **v.** Cibrario 56
Solargiannone 🚗 44 **v** Gassino. 80
Solari Agostino, Tiro a Segno (Martinetto) . 40 6
Solari Gioele, prof., 4*bis* **v.** Botero 884
Solaro frat., carr. 40-16 31 **v** Petrarca. . 378,467
Solaro frat. e sor. fu Bononnio 🚗 9 p. Gran Madre di Dio. 87
Solaro frat e madre n. Brignone 🚗 30 c. Francia 77
Solaro Alessi., dott. farm., 17 v. Saluzzo . . . 693
Solaro Annunz. ved., calz., 9 **p. Gran** Madre di Dio 424
Solaro Dom., 🚗 101 c. Moncalieri . . 410
Solaro Ern., latt. gas. **61-72** 55 c. S. Maurizio 450
Solaro Ernesto fu Gio. 🚗 24 v. Villarbasse . 495
Solaro Eugenio fu Ant. 🚗 8 v. Stradella. . . 477
Solaro Eugenio, alberg **31-01** 43 p. Vittorio Eman I 514
Solaro F., mag. alim., 43 v. Brandizzo . . . 564
Solaro Giacomo, tratt., 103 strada Superga . . 518
Solaro Gio., calz., 48 **v.** Mazzini. 424
Solaro Giorgio, impieg., 77 v Mad. Cristina 1092
Solaro Gius., 🚗, dott. veter., 17 **v.** Saluzzo . 1033
Solaro Maria Giuseppa 🚗 594 strad. Valpiana 186
Solaro M. succ. Chiambretto, mercerie, 33 via Garibaldi 332
Solaro Marco ed Eugenia 🚗 16 v. Guastalla 20,89
Solaro Piera, insegn., 77 v Mad Cristina. . . 942
Solaro del Borgo fratelli fu Enrico 🚗 17 v. Mazzini 405-66
Solaro del Borgo sor. fu Alfredo 🚗 45 via Santa Giulia 466
Solaro del Borgo nob. Aless., 🚗 🚗 17 v. Mazzini 405,738-76-89
Solaro del Borgo nob. Alfredo 🚗 🚗 cons. d'Appello, 53 v. S. Massimo . . . 405-66,675
Solaro del Borgo march. Beatrice n. Solaro del Borgo 🚗 3 p. Bodoni . . . 32,408-66
Solaro del Borgo march. Carlo 🚗 3 p. Bodoni 405-66
Solaro del Borgo nob. Carmen in Riccardi, 3 p Bodoni
Solaro del Borgo contessa Gabriella in Riccardi 🚗 34 v Marco Polo e a (Cuneo) . . 104
Solaro del Borgo nob. Ignazio 🚗 17 v. Mazzini 405-66
Solaro del Borgo nob. Luisa 🚗 17 v. Mazzini . . 405
Solaro del Borgo nob. Maria Cecilia in Balbo di Vinadio 🚗 8 v. Bogino 447
Solaro del Borgo nob. Paolo, 🚗 🚗 17 via Mazzini . . . *p.* 405,724-49-54-90-92,854
Solaro del Borgo nob. Polissena, n. Morra di Lavriano 🚗 53 **v. S.** Massimo . 34 738-83 846-55
Solaro di Monasterolo Emanuele, avv. proc., 3 v. Consolata 974-78
Solaroli di Briona marchese Carlo, ing. 5 p. Maria Teresa 986
Solaroli di Briona barone Carlo Alberto (eredi) 🚗 34 v. dei Mille. 27,405-44
Solaroli di Briona marchese Davide 🚗 **16-52** 5 p. Maria Teresa 27,402-05-08-47-52
Solaroli di Briona march. Elena n. Ceriana Mayneri, 5 p. Maria Teresa.
Solaroli di Briona cont. Giorgiana in Figarolo Tarino di Gropello 🚗 52 v. Mazzini . . 408
Solaroli di Briona march. Luisa n. Conelli De' Prosperi, 5 p. Maria Teresa . . . 783,811
Solavaggione Enrichetta in Camandona 🚗 48 v. Giac. Collegno 49,82,467
Solavaggione Giuseppina in Mosca 🚗 **43-34** 9 v. S. Dalmazzo, *abitaz.* **82-91** 27 via Donati 458
Solavaggione Guglielmo, panett., 53 v. Cibrario 380
Solavaggione (Ditta) pianoforti, autopiani e harmonium **43-34** 33*bis* **v.** Barbaroux 9 e 24 **v** S. Dalmazzo 376-77
Soldà Regina, latteria, 47 v. Brindisi 549
Soldano Ant., maresciallo, 3 v. S. Fr. da Paola . 686
Soldano D. Gius., dirett. Orat rio 🚗 406 v. Vado 483,210,766
Soldano Lucia ved. Meinardi 🚗 40 v. S. Paolo 463
Soldano Oreste, 43 p. Castello 826
Soldati Adele fu Luigi 🚗 16 v. Petrarca 98,433
Soldati Ant., ing., 44 c. Vitt. Eman. II . . . 986
Soldati Giacinto 🚗 ing. **6-58** 44 **c.** Vittorio Em. II, *abit.* 44 v. Seb. Valfrè. . 68,90,189,986 1408-30
Soldati Giulio, avv., *studio* 4 v. Misericordia, *abit.* 42 v. Bogino 853,969
Soldati Oscar 🚗 41 **v.** Moncalvo 440
Soldati Rob., 🚗, ingegn. **32 29** *studio* 24 v. Ospedale, *abit.* 42 v. Bogino . . 873 876-77,986
Soldati Umberto **50-33** 20 **v.** Ospedale.
Soldati Vitt., 🚗, 8 c. Presid. Wilson.
Soldati-Ellena Virginia 🚗 **45-86** 11 **v.** Moncalvo 440,773,922
Soldati-Manis Anna, prof., 16 v. Giulio. . . . 871
Soldiero-Morelli Fausto (*Vedi* Morelli Fausto).
Solei sor., neg. berretti, 43 v. Roma . . . 309
Solei cont. Maria, ved. Fossati-Reyneri 🚗 4 v. Meucci 9,455
Solei Vitt., merc.-sarto, 3 v. Andrea Doria . 343
Solej sorelle 🚗 40 v. Vignale 494
Soleri Elvio, ✱, 🚗, ing. prof. **57-58** 32 via Maria Vittoria 876-77-93 939-86-87
Soleri Gaudenzio, 🚗, ing., 8 v. Castagneto. . 4100
Soleri Ida, maestra mun., 40 v. Duc. Jolanda . 927
Solerio Luigi, dott.-proc. **19-64** 15 **v.** Santa Chiara 978-97
Solero Gio., drogh., 1 p. Mad. Cristina. . . . 413
Soletti Giovannina, insegn., 57 v. Garibaldi . 946
Soli Teobaldo, dott.-prof., 44 p. Cavour 736-46,813 883-89,4046-48
Soliani Lamberto avv., giudice-pretore, 57 corso Re Umberto. 680
Solimani E., sarto, 14 v. Gropello. 342
Solito Gius., rappr., 47 v. Vitt. Amedeo II. . 490
Sollier Carolina, agiata, 3 v. Brofferio.
Solza Emilio, Rinotypia **18-41** 6 **v.** S. Francesco da Paola 357

Som frat. e sor. fu Luigi 🚗 4 **v.** Goito. . *p.* 24
Somagliano Maria Teresa 🚗 30 v Padova. . 426
Somale Luigi 🚗 249 str. Cartman . . . 49
Somaschini Maria, sarta, 17 v. Bogino 305
Somigliana nob. Carlo, 🐱, **prof. matematica,** 75 c. Vinzaglio . . 865-76-77-84-86-92
Sommariva Giovanna, neg. uova e burro, 46 via Duchessa Jolanda. 551
Sommati di Mombello nobile Giulio, pittore, 10 p. Cavour. 4004
Sommella Armando, avv., capitano, 20 v. Principe Amedeo 682
Sommer-Greca Ida, maestra municipale, 46 via Duchessa Jolanda. 948
Sommo, cappellaio, 4 p. S Giulia 308
Sona Costanzo 🚗 41 v. Foggia 73,788
Sona Eleonora, tabacc., 240 str. di Lanzo . . 659
Sona Margh. ved. Grivet 🚗 9 v. Montevecchio 445
Sonaglia Antonio fu Lino 🚗 22 v. Parma . 429
Sonaglia Emilio, tipogr. 44 v. Massena, librer. **54-67** 3 *bis* v. Pastrengo. . . . 357-66
Sonaglia Paolo (eredi) 🚗 8 v. Morosini . . 447
Sonaglia e Ravinetti, meccanici, 6 v. Cuneo . 464
Soncin Erc., pesch. **16-16** p. Em. Fil. (tettoia ponente). 565
Soncin Erminio, insegn., 47 v. Verzuolo. . . 947
Sonetto Fr. (Ditta) 🚗 orticoltore, 69 strada antica di Rivoli 451,351
Sonetto G. B., orticol., 69 str. antica Rivoli . . 351
Sonnaz (*vedi* Gerbaix De).
Sonza-Reorda padre Giovanni Batt., curato, 3 vicolo S. Maria 240,712-43
Sonzini Mario, 6 c. Brescia. 1086
Sonzogni Angiolina, paste alim., 4 v. Assietta . 376
Sopetti coniugi 🚗 50 v. Demonte. . . . 66
Sopetti coniugi, drogh., 50 v. Andorno . . . 443
Sopetti Enr., banch., *abit.* 7 p. Solferino.
Sopetto Dom., ispett. ferr., 32 c. Stupinigi. . 4098
Soragna-Corti Ermenegilda, prof.ª mandolino, 2 v. Gaudenzio Ferrari 960-64
Sorasio Adelina, maestra pianoforte, 47 via Cibrario 871,959
Sorasio Ant., confett. e panett., 94 c. Casale . . 544 580,4087-176
Sorasio Ett., impr. pubbl., **90-50** 17 via S. Quintino 356-69
Sorasio Lucia ved. Osella, riv. giornali, atrio Staz. di Porta Nuova. 356,4104
Sorasio Mich., 🚗, dott., canon. teol., 43 via Basilica 710-46
Sorasio Umberto, prof. violino, 17 v. Cibrario . 960
Sorba frat. e sor. fu Vitt. 🚗 6 v. Musinè . 418-50
Sorba Ant., drogh. e merc., 48 v S. Donato 332,413
Sorba Gius fu Dom. 🚗 446 c. R. Parco . . . 448
Sorba Matilde, mag. alim., 486 c. Moncalieri . . 564
Sorba Ottavio, farmac., 28 v. Rivara . . . 4024
Sorba-Pagliuzzi Dina, agiata, 49 c. Vinzaglio.
Sorbone Sifrido, vinaio, 204 str. di Lanzo . . 541
Sordello Bartol., coltellinaio, 49 v. Carlo Alb. 462
Sordello Gio., pav. in cem., 2*bis* **v.** S. Giobbe 388
Sordello Maria, tabaccaia, 175 v Cibrario . . 660
Sordi Carolina, sarta, 34 v. della Rocca . . . 305
Sordi Giuseppe, impieg., 34 v. della Rocca.
Sordi Vinc., ✱, 🚗, magg. generale, 40 via Bezzecca 825
Sordo Gio., riv. pane, 485 v. Nizza 580
Sordo-Muti (R. Istituto) 🚗 **84 42** 42 via Assarotti 48,29,90,759
Sordo-Muti e Sordo-Mute (Istituto Prinotti) 🚗 **81-59** 73 c. Francia. . . 29,38,76,482-96 499,303,759
Sorentino Raffaele, falegname, 9 v. S Pietro in Vincoli. 383
Soresi Antonino, fonografi ecc. **48-93** galleria Nazionale . . . . . *p.* 432-33-36
Soresina Francesco Gio., impieg. Banca Commerciale Ital., 40 **v.** Maria Vittoria.
Soria Adolfo, medico-chir., 37 **v.** Po 4046
Soria Diego, ing. **82-42** 1 p. Crimea . . . 4435
Soria Gius., ✱, 🚗, sac. prof., 49 **v.** Chieri.
Soria e Trinchero, neg. vino, 4*bis* v. Botero . . 334
Sorio Pier Aurelio, 44 **v.** Sebastiano Valfrè . 4062
Sorio Piero, 41 v. S. Quintino. 4075
Sorisio Mario 🚗 150 v. Cibrario 57,59
Sormani Amedeo, impieg., 42 *bis* c. Vinzaglio 4101
Sormani Attilio, prof. dott., 38 v. Sacchi. . . . 954
Sormani Carlo, imp. mun., 42 *bis* **c.** Vinzaglio . 642
Sormani Elvira, maestra mun., 38 **v.** Sacchi . 929
Sormani Ester, maestra mun., 38 **v.** Sacchi . 929
Sormano frat. e sor 🚗 *portineria* **60-14** 44 v. Marco Polo 404
Sormano Eugenio, 🚗, medico, 18 v. Amedeo Peyron 4046
Sormano Ilario, geom., 25 c. Castellidardo. 480,990
Sormano Irene, agiata, 3 p. Solferino
Sormano Virg., rappr., 40 c. S. Martino . . . 490
Sormiotti Bartolomeo, 40 v. Pallamaglio . . . 844
Sormiotti Carolina 🚗 70 v. Morosini 447
Soro Isabella, pantofole, 9 p. S Carlo 449
Sorrentino Raffaele, frutta e agrumi, 9 via Goffredo Mameli 373
Sosena Anna 🚗 42 **v.** Sineo. 474
Sospensioni Elastiche G. P. L. per autom. **44-20** v. Avigliana ang. v Principi d'Acaja . . 469
Sospisio Enrico 🚗 ing., 45 **v.** Goff. Mameli e 25 **v.** Silvio Pellico 86,709
Sossi Aldo, impieg. daz., 37 v Mad. Cristina . 623
Sossi-Quazzolo Paola, maestra municip., 37 via Madama Cristina 927
Sosso Carlo, agiato, 7 v. Campana.
Sosso Cesare, agg. cancell., 18 c. Siena 681
Sosso Cesare, bastoni per ombrelli, 2 v. Ivrea. 335
Sosso Ett. fu Clem. 🚗 medico chir. dent., 15 v. Genova 463,1003-16-49
Sosso Matteo, mag. alim., 7 v. Palazzo di Città 549-64
Soton Paulin, 47 v. Ospedale 4125
Sottanino Gius., tratt., 9 v. Foligno 521
Sotteri Delia fu Oreste 🚗 29*bis* **v.** Cibrario . 56
Sottocomitato Naz. Automobilistico **16-88** 50 v. Venti Settembre 4064
Sottocomitato Piemontese Opera Naz. di Patronato Regina Elena, 34 v. della Zecca . 733
Sottocomitato Zootecnico della Sezione di Torino **20-73** 42 p. Castello. 672
Sottocornolo Franc., 🐱, 44 v. Goito . . . 4138
Sottocornolo Fr. fu Gio., 🚗 🚗 44 **v.** Fucina 42,78
Sottomano Gius., tratt., 322 str. Pellerina. . . 521
Soubeyran Jocelyn, 20 v. Massena 896
Soutter Emilia 🚗 21 v. Rossini . . . 455-62-66
Souzini Mario, 6 c. Brescia. 4065
Sovraintendenza alle Gallerie e ai Musei medioevali e moderni, 4 **v.** Acc. Scienze . 858
Sovraintendenza ai Monumenti del Piemonte e della Liguria **31-72** p. Castello, palazzo Madama. 858
Sovraintendenza dei Musei e Scavi di antichità **29-14** 4 **v.** Accademia delle Scienze. 858
Sozzani Carlo, 🚗, colonn., 27 v. Venti Settembre.
Sozzani G., parrucch., 5 v. Andrea Doria . . 406
Sozzani Gius., parrucch., 223 **v.** Nizza. . . . 406
Sozzi Clementina 🚗 29 **v.** del Righino. . . 449
Sozzi-Casadio Jole, levatr., 20 v. Vanchiglia 4032
S. P. A. (V. *Società Automobili Ligure-Piemontese*).

Spada C., forn. per sarti, 32 c. Vitt. Eman. II *p.* 303
Spada Camillo, scampoli, 5 v. S. Chiara. . . 345
Spada conte Emanuele, 6 c. Cairoli.
Spada Eman., avv. proc., 43 v. Pr. Amedeo . . 969-78
Spada Gio., 46 v. Sebastiano Valfre. 944
Spadaccini Felice neg. stufe e tubi, 32 via Montanaro 143,594
Spadaccini Lucia, levatrice, 46 c. Tortona . 4032
Spadavecchia Ang., agente, ferr., 20 v. S. Anselmo 4104
Spadea V. E., fotogr., 3 v. Garibaldi . . . 360
Spadoni Edoardo, parrucch., 57 c. Orbassano 406
Spagarino Ernesto, impieg., 14 v. Pr. d'Acaja. 832
Spagnolini sor., sarte, 24 v. Po 305
Spagnolo Edmondo, maestro mun., 67 v. Cofli . 920
Spagnotti Pio, dott., 49 v. Amedeo Avogadro . 905
Spallarossa Edoardo, 40 c. Dante 4086
Spallarossa Luigi, 40 c. Dante 4086
Spallasso Gio., istit., 4 v. Marna 940
Spandre, impieg., 33 v. Po.
Spandre Dom., riv. pane, 51 v. Massena . . . 580
Spanna Ant. e Carlo fu Alessio 18-20 via Gropello 88
Spanna nobil donna Carolina n. Claretta-Assandri 20 v. Po 105,747
Spanna Feder. e Costant. fu Alessio 31 corso Ponte Mosca 139
Spanna Gio., pizzic., 4 v. Vittoria. 568
Spanna Gius., avv., 31 v. del Carmine . . . 969 4162 63
Spanna Marcellina e Teresa di Paolo 26 v. Lagrange. 94
Spanna Mario, geom., 11 v. Cibrario 990
Spanna Paolo fu Alessio 1 v. Legnano 68,94
Spanna Teodosia, maestra mun., 3 p. S. Martino 922
Spanò Domenico, verific. tecn., 11 v. Goito . . 656
Spanocchi Pilo, bidello, 26 v. Monte di Pietà 896
Spantigati Maria ved., 5 v. Tiepolo.
Spantigati-Berti Paolina ved. 86-88 1 p. Crimea 783
Spatazza Azar Gaspare, appaltatore 23-45 gall. Nazionale.
Spattini Carlo, prof., 3 p. Solferino 905
Spattini Gio., latton., 117 str. di Lanzo . . 450
Spato Angelo, imp. telef., 43 c. Orbassano 818,4097
Spazzacamini privati (V. *Soc. M. S. e Previdenza*).
Spazzi Vitt. e Cesare fu Gius. 11 v. Bogino 152-97
Spazzini Municipali (V. *Soc. M. S e Previdenza*).
Spech Eugenio, fabbr. liquori, 4 v. Gius. Pomba 526
Speciale Atanasio, dir. tt. Banda (49 fanteria), Caserma Dabormida, c. Stupinigi 960
Spegis Claudio, neg. uova e burro, p. Em. Filib. (tett. lev.). 551
Speirani Giulio, libraio-edit., 9 p. S. Giovanni. 353
Spelta E., prof., med.-chir. 48-81 3 v. Principe Tommaso. 4016-19
Spera Amelia, profa, 6 v. Ricasoli 901
Spera Franc. 20 v. S. Paolo 163
Spera Ottavio, magg. commiss., 6 v. Ricasoli 691
Sperati E., fond. artistica, 36 c. R. Parco e 25 v. Messina 441,774,924
Sperati-Emanuel Luigia, isp., 36 c. R. Parco 774,924
Sperino Maria fu Casimiro 6 v. Cibrario 56,459
Spert Lucia, vinaia e tabacc., str. da Bertolla all'Abbadia di Stura 541,660
Sperti Ant., ing., ispett. ferr., 18 p. Vitt. Em. I. . . 986
Spertini Rosa 18 v. Monte Rosa 115
Spertino Alb., capo uff. ferr., 42 c. Ponte Mosca 1104
Spertino Gius., rag., dott. in scienze commerciali, 20 v. Ospedale 993
Spessa Ercole, stirat., 11 v. S. Teresa. 326
Spessa Gius. bollon. 81-70 24 v. Vicenza 193,440
Spesso Stef., spediz. 82-40 8*bis* c. Palestro 493-94 779,1172
Spezia Adele, profa, 5 v. Marna . *p.* 824,964,1053
Spezia Adele ved. Copasso, 41 v. Cavour . . . 788
Spezia Luigi, ing., perito meccan., 5 via Marna 986
Spezia Paolo Emilio, capitano di fregata, 13 c. Oporto 35,829,1060
Spezzani Ugo, inserv., 30 c. Raffaello . . . 889
S. P. I. G. A. Società Piemontese Industria Colori Artificiali, Calcagno dott. Pietro e C. 32 v. S. Donato . . . 460,395,542
S. P. I. G. A. (V. *Società Piemontese Industria Gomma*).
Spika Franc., calzol., 76 c. Vitt. Em. II . . . 424
Spiller Gio. Batt., impieg., 10 v. Arsenale . . 604
Spilmann Carlo, ing., prof. di mus., 32 v. Maria Vittoria. 939
Spilmann Giuseppina, maestra mun., 24 v. Cabotto 922
Spilotri Riccardo, 6 v. Alpignano 842
Spina Alfr., pensionato, perito industr., 35 via Pietro Giuria.
Spina Carlo Gius. fu L. 48 v. Demonte . 66
Spina Giuseppe, 232 c. Regina Margherita.
Spina Michele, maestro musica, 26 c. S. Maurizio 650
Spina Secondo, Osp. Mauriziano 827
Spinardi G. Pasq., rag., 34 v. del Carmine . . . 992
Spinazzola con., mag. alim., 9 c. Vinzaglio. . 564
Spinelli Giovanni fu Carlo 20 v. Lemie . . 94
Spinelli Gius., impieg., 34 v. Artisti 689
Spinelli Gius., strum. chirurgia 45-96 2 via Mazzini. 464
Spinelli Nicola, prof. inglese, 14 v. Sacchi . 895,998
Spinello coniugi, sart., 1 *bis* v. Arcivescovado 342
Spingardi Carlo, ✠, ing., magg. generale, prof., 46 v. Principe Amedeo . . . 786,1055-113
Spingardi G., ing., impieg. post., 7 v. Biamonti.
Spingardi Maria ed Elisa 46 v. Principe Amedeo 141
Spingardi-Bruno Benie 16 v. Pr. Amedeo . 141
Spinoglio coniugi, mag. alim., 13 v. Duchessa Jolanda 564
Spinoglio frat., vinai, 3 v. Basilica 544
Spinoglio Carlo 8 c. Napoli 118
Spinoglio Carlo, vinaio, 5 v. Saluzzo 544
Spinoglio Felice, liquorista 50-82 44 corso Vitt. Em. II. 113,529
Spinoglio Madd. n. Bosso 3 c. Stupinigi . 177
Spinola march. Gerolama in Guasco di Bisio 25 v. Gioberti . . . 68,83,139-47-51
Spinola nob. Maria in Belgrano 3 via Consolata. 60,159-70
Spinolo Angelo, rappr., 34 v. della Rocca . . 185
Spinolo Ern., parrucch., 12 v. Vanchiglia . 196
Spinosa Gaet., impieg. post., 24 c. Reg. Margh. 1095
Spirindelli Gius., comm. Corte Cass., pal. Madama 675
Spizzi Virginia, agiata, 27 v. Nizza.
Spizzico Mauro, stuccat., 8 v. Genova . . . 386
Sponzilli Uberto, ing. 80-39 3 v. Donati . . 633 812-47,986
Spora Marco, calz., 25 v. Massena 424
Sport-Club Cavour (V. *Soc. Sportive*).
Sportman, Segretariato dell'Automobilista e Motociclista, 23 v. Bertola.
Spozio Albina ved. Bertolino 3 v. Grivola . 88
Spozio Luigi, mag. alim., 9 c. Francia . . . 564
Spreafico Ettore, viaggiatore comm., 30 v. Po.
Spreafico-Droume Riccardo 11-68 33 v. Campana.
Spreafico-Droume-Trombotto Amalia 11-68 33 v. Campana 785
Sprenger Mansueto, capo tecnico, 5 *bis* v. Pisa.
Spurgazzi Ernesto archit., 2 v. Moncalvo 106-14-29-94-99,986
Spurgazzi Gio. Maurizio, ing. d. tt. 9-90 36 c. Francia 77,128

Spurgazzi Giulia ved. Mattirolo 68 corso Vitt. Em. II . . . . . *p.* 106-99
Spurgazzi-Signoretti Teresa 23 v. Palmieri . 77 128,785,814
Squadrani Bruno, ten. guardie fin., 34 v. Cernaia 657
Squarcino Bassiano, fabb. organi, 31 v. Artisti. 373-77
Squarzini Alessandro, rag., 30*bis* v. Cernaia . . 665
Squarzini Nereo, rag., 47 v. Assarotti . . 4034 43-64
Squassino Carlo e figli Secondo e Gaetana 25 v. Vittoria. 198
Squassino G. Ernesto, alberg., 123 v. Nizza . 549
Squassino Sec. caffett., 43 v. Vibò 74,524,1175
Squassino Secondo e consorte 3 v. Fornelli 74
Squassino Tomm., calzol., 11 v. Mad. Cristina. 424
Squasso Cesare, 15 c. Vinzaglio. 739-40
Squillari, calzolaio, 16 v. Donizetti 424
Squillari Enr., cap. uff., ferr., 44 c. Vinzaglio . 1103
Squillari Stefano, 36 v. Bava 842
Squillario Nat. fu Ang. 6 v. Ascoli . . . 47
Squinabol Senof., prof., 6 c. Presid. Wilson 647,887
Squinabol-Torrielli Andreina, agiata, 6 corso Presid. Wilson.
Squindo Elisab., ved. Roberti, 19 v. Mad. Cristina.
Squindo Gius., 9 v. Montecuccoli. 1056
Sra coniugi 26 v. Verolengo. 192
Srà Edoardo 108 str. Venaria 189
Srà Franc. neg. verd., 104 str. Venaria 189,573
Srà Gio 110 str. Venaria 189
Srà Gio., falegn., 35 v. Fréjus 383
Srà Giuseppe 82 str. Venaria 189
Sraffa Angelo, ✠, ing., avv. prof. 65-04 38 via Arsenale 884
Sraffa-Tivoli Irma, 38 v. Arsenale. 871
S.R.U.T. (V. *Studio Rapp.-Ufficio tecnico*).
S.T.A. (V. *Società Torinese Automatici*).
Stabbio coniugi 84 c. Palermo 127
Stabbio Ant. 29 v. Monte Rosa 115
Stabbio Ant., panett., 2 v. Genova 580
Stabile Edoardo, impieg., 6 c. Vinzaglio . . . 898
Stabile G. B., cartol., 20 v. Napione 366
Stabilimenti:
Applicazioni meccanico-elettriche Torino, 40 c. Savona 430-59,1180
Artistico Fototecnico (*S.A.F.*) 59-14 20 via Roma 360
Balneo idroterapico « La Provvidenza » 32 5-7 v. Venti Settembre . . 108,1040-20-28-29
Biak, Fotostampa 48-31 26 viale Stupinigi e v. Fiochetto angolo c. Savona. . . 136
Ceramico Ellena, 37 v. Po 388
Chimico indust. Torinese 21-73 6 v. Buscalioni. 113
Eden (vedi *Società Comm.*).
Fratelli Maraschi (vedi *Società Comm.*).
Fornara G. e C. (vedi *Società Comm.*).
Idroterapici e Grand Hotel di Andorno (V. *Soc. Comm.*).
Industriale Confezioni ed affini 49-11 23 c. Sommeiller 305 12
Industriale Toscano-Firenze, cartiera, 54 via Mazzini. 363
Industriali Giovanni Farina 27-72, 20-97 e 38-41 40 c. Tortona. . . 149
Ital. Applic. Meccaniche Torino (*S.I.A.M.T.*), 91-18 153 c. Reg. Margherita. . 165,1180
Ital. Fabbricaz. Elettrica Nastri (*S.I.F.E.N.*), 29 c. Vitt. Em. II 300,1180
Ligure et Angleterre (vedi *Società Comm.*).
Meccanico di Favria Canavese 47-61 2 c. S. Martino 140-41-60
Meccanico Subalpino (*già Masera*) 24-52 35 corso Stupinigi, *reparto fonderia* 87-17 9-11 v. Canova 141-53-61-66
Stabilimenti (segue):
Mure succ. 22-43 macchine agricole, 23-25 v. Belfiore . . . . . *p.* 153-64
Musicale Gius. Verdi, 41 c. Vitt. Em. II . . . 360
Riserva per il servizio di vettovagliamento 22-30 6 c. Oporto.
Riserva Vestiario ed Equipaggiam. 61-82 *direz.*; 11-02 *con egnatario*; 82-46 *sotto-commiss. collaudi* 11 v. Ott. Revel; *succursali* 82-03 60 v. Cervino e 85-23 32 v. Medail 690
Riuniti di Brandizzo, tele cerate 4-11 33 via S. Quintino, *negozio* 12-41 2 v. Garibaldi 380,427
Schiapparelli (V. *Società Comm.*).
Torinese Arti Fotomeccaniche (*S.T.A.F.*), 3 v. Davide Bertolotti 359,1180
S.T.A.C. (V. *Società Tramvia automotofunicolare di Catanzaro*).
Stacchino, Ern. impieg., 5 v. Gio. Prati.
Staccione Alessandro, astucciaio, 64-00 21 v. Po e 2 v. Vasco 367,468
Staccione Anacleto, 40 c. Vigevano 777
Stadium Nazion. (V. *Soc. Sportive*).
Stabili Martino, 33 v. Lamarmora 1080
S.T.A.F. (V. *Stab. Torinese Arti Fotomeccaniche*).
Stafferi Teresa, agiata, 9 v. Caselle.
Staffetti conte Luigi, ing., prof., R. provved. agli studi, 57 c. Siccardi . 645-46,707,824,1055-73
Stagi G., cappell., 3 Galleria Geisser 309
Stagionatura ed assagg. sete (Società) 6-49 6 via Arsenale
Stagliano Arturo, scult., 8 v. S. Fermo . 1002
Stagliano Maria, insegn., 8 v. S. Fermo . . . 941
Staglieno march. Vitt. 29 v. S. Bernardino 158,1099-173-76
Stallaggi:
Campanile, 5 p. Eman. Filiberto 507
Castelvecchio 38-34 34*bis* v. Maria Vitt. 507
Corona Grossa 28-71 13 v. Porta Palatina 507
Croce Rossa 57-91 8 v. Basilica 507
Firenze 27-67 2 v. Borgo Dora 507
Fucina 19-85 4 v. della Basilica 507
Leon d'Oro, 35 v. Borgo Dora 507
Milano 26-55 angolo v. Borgo Dora e S. Simone 507
Molassi (*dei*), 7 v. Priocca 507
Monferrato, 6 v. Santorre Santarosa 507
Persico Reale 5-89 26 v. Lagrange . . . 507
S. Giors (gia *Ponte Dora*) 46-68 5 v. Borgo Dora. 507
S. Martino, 4 v. Priocca 507
Sole (*del*), 1 v. Priocca 507
Stallo Estalle 62-98 2 p. Cavour.
Vaio, 119 c. Reg. Margherita. 507
Vittoria, 161 str. Vercelli (Barr. Milano, casa Versino) 507
Stallo frat. e sor. fu Gaet. 2-3 p. Cavour. 52
Stallo-Marsengo Onorina, 4 v. Goito.
Stampa (vedi *Uffic. Revisione*)
Stamperia Reale (G. B. Paravia e C.) 1-42 29 via Arsenale 47,357-58-59 66 67-69
Stampini Ettore, ✠, ing., profess., 10 p. Vittorio Emanuele I 866-85-87-94,1038
Stantero Antonietta, tintoria, 3 c. Presid. Wilson 328
Stanzani Carlo, ing., 7 v. Assarotti 939
Stanzani Ernesta in Ranzenigo 9 via Melchior Gioia 92,129 57-94
Stanzani Maria in Bertana 6 v. Berthollet 28 119-37
Stanze dei bambini, 11 v. Assarotti 706

Stara Oreste, corr., 30 v. Mercanti, 21 v. San Tommaso, 37 v. Venti Settembre . *p.* 495
Starace Edoardo, incis., 5 v. S. Tommaso. . .369
Stardero Franc., segheria, 43 v. Varaita . . .380
Staro Ant., pastice. e panett., 74 v. Nizza. .345-80
Stassano Ern., ⊜, magg. 5-48 16 v Juvara. . 1448
S. T. A. T. (V. *Soc. Torinese Articoli Tecnici* nelle *Soc. Comm.*).
Stazione Chimica Agraria Sperim. 17-46 47 v. Ormea 124,896
Stazione Radio telegrafica 57-22 c. Orbassano (Caserma Lamarmora).
Stazione Sperimentale per la lotta contro la cura delle malattie infettive del bestiame ang. v. Bologna e Paganini. 869
S. T. E. A. (Vedi *Studio Tecnico Ediz. Artistiche*).
Stefanelli Ter., callista, 12 v. Po 4028
Stefanino Carlo, merc.-sarto, 54 v. Venti Sett. .343
Stefanon Franc., cappell., 9 v. Basilica. . . .309
Stefanone Gio. 6 v. Pellice 431
Stefanoni Ada, 29 v. Cabotto 740
Steffanone Franc., pizzic., 29 v. Carlo Alberto 568
Steffanone Luigi fu Gio. 30 v. Vigone. .494
Steffanone Luigi, olio e saponi, 42 v Po . . .570
Steffanone Luigi, pizzic., 2 v. Maria Vittoria 568,4088
Steffenino Mario, fabbr. mobili, 59 c. Vercelli . .373
Steffenino Seconda, vettur., 36 c. Ferruccio . .544
Steffenino Vincenzo, mediatore privato di parrucchieri, 54 v. Venti Settembre.
Steffenino, Ciaroni e Motta, merc. sarti, ang. v. S. Teresa e Venti Settembre . . . 343-44
Steininger Ferd., imp., 44 v. Gropello. 635
Steinleitner Bianca 23-62 26 v. Gasometro.
Steinleitner Riccardo (Ditta), rappres. 23-62 26 v. Gasometro. 485
Stella (Ditta), dep. derr. alim., 4 v. Pastrengo 489,564
Stella coniugi, mag. alim., 22 v. Ceva 564
Stella Aless., ⊜, dott., 59 v. Magenta e 5 v. Susa. 845 1035
Stella Alfonso, dott., 4 v. Marna 940
Stella Aug., ingegn., 42 c. Dante 874-92-94
Stella Aurelio, ⊜ 18-95 mar-mista, 49 v. Magenta 59,99 196,386,766,806-44,938,4077-459-67-68
Stella Aurelio Giosue, ing., 49 v. Magenta. . .986
Stella Bianca in Azimonti 4 c. Tassoni .479
Stella d'Italia, impr. di pulizia, 2 v. Franco Bonelli e 2 v. S. Agostino. 394
Stella Enrico, ⊜, avv., 4 v. Sagliano . 703,813,969
Stella Felice, geom., 49 v. Magenta 990
Stella Luigi 39 c. Antonelli 44
Stella Sacerdote Iachia, ispettr. scol., 47 v. Lagrange 772
Stellardi Anna, 14 v. Barbaroux. 839
Stellardo Gio. fu Ant 39 v. Lessolo . . . 95
Stellardo Teresa, sarta, 7 c Orbassano 305
Stellino Agostina 162 str. Vercelli. . . .492
Stellino Anna, lavori in capelli, 107 corso Vercelli 407-08
S. T. E. N., vedi *Soc. Tipogr. Editrice Nazionale.*
Stene Giov., latteria, 5 v. Bagetti 349
Stepanian N. G., dott., 73 c. Reg. Margherita .569
Sterpone coniugi, merc.-drapp., 8 v. Rivara .332
Sterpone Camillo, ⊜, vice-canc., 3 v. Duchessa Jolanda 678
Sterponi Bernardo, prof., 55 v. Massena. . 890,945
Stevano frat. e sor. fu Antonio 43 via Palazzo di Città. 153
Stevano sorelle, conserve alimentari 12-79 Docks Porta Nuova, 2° comp. c. Dante e 17 v. Mercanti. 552
Stevano Gio. fu Ant., conserve alim. 80-62 4 c Palestro e Dochs Porta Nuova, 2° compart., c. Dante 552
Stevano Gius., commissionario, 46 v. Po *p.* 491,750
Stevano Gius., conserve alim., 41 v. S. Francesco da Paola 552
Stevano Marcello, neg vini, 19 v. S. Quintino .534
Sticca Cesare, 34 v. Marco Polo 798
Sticca Gius. fu Gius 6 v. Bagnasco . . . 49
Sticca Pietro, calz., 4 v. Matteo Pescatore . .423
Stiffan Franc., 11 v. Muzzano. 774
Stigler Mario dott., 24 v. Mancini . 404
Stiglio Adele fu Francesco ved. Rosso 16 v. Giacomo Leopardi 82,140
Stiglio Ida fu Franc 16 v. Giac. Leopardi 82,140
Stillio Ern. penn. di e spazz. 24-83 16 via S. Domenico, *abit.* 2 v. Tiepolo 449-81,345-46
Stillio Franc. fu L. 3 v. Cocconato 58
Stillio Lucia (eredi) 7 c. Peschiera 58
Stillio Placido, ing., ten. Art., 24 v. S. Quintino 986
Stirnimann e Gullino succ., amianto 11-22 16 p. Solferino 398,449-46-87,571
S. T. I. S. A. (Vedi *Società Torinese Industria Stracci*).
Stobbia Agostino, impieg post., 15 v. S. Teresa 4094
Stobbia Carlo, fabbr. confetti, 20 v. S. Chiara 543
Stobbia Filippo, 19 v. Accad. Albertina . 807-45-25
Stobbia Filom., ⊜, rag., 3 v. Bagetti 830
Stobbia Teresa ved. Menzio 3 p. Em. Filib. 69
Stobbione frat., birr. e ristor. 30-18 piazza Carignano 325-30
Stobbione Maria, maestra, mun., 2 v. Meucci . 925
Stoffel Adolfo Antonio 60-43 29 v. Pastrengo 1428
Stoffel Ida n. Bucher, agiata, 29 v. Pastrengo.
Stola coniugi 1 e 3 v. Casalborgone . . 46-47
Stola Domenica fu Gius. 23 v. Leyni . . . 95
Stola Gius., 42 v. Crissolo 63
Stola Giuseppe., 42 v. Crissolo 770
Stolfi Franc. Ant., avv., 43 v della Rocca. . .667
Stolfi Nicola, avv., prof., 43 v. della Rocca . . 667,882
Stoppani Carl , usciere, 37 v. Campana . 862
Stoppani Gius., avv. 28 v. Vanchiglia . 466-88
Stoppani Luigi-Ernesto, dott., 77 c. Siccardi.
Stoppani-Dellachà Clotilde, agiata, 77 c. Siccardi.
Stoppel Adele, maestra mun., 7 v. Lagrange. .927
Stoppino G. B., 20 v. Roma 4069
Stoppino Margherita, maestra mun., 47 via della Zecca 920
Storace Gio., 54 v. Amerigo Vespucci . . 4404
Storchi Gualtiero, imp. mun., 17 v SilvioPellico 646
Storchio Franc., impieg., 28 v. Cibrario.
Storero *(Garage)* 14-72 e 45-60 55 via Madama Cristina 466-67-70-71
Storero Luigi ⊜, *garage* 14-72 e 45-60 55 v. Madama Cristina *abitaz.* 40 c Valentino 41,98,104
Storero Margh. in Ortellino 256 str. Vercelli 492
Storero Maria ved. Destefani 256 str. Vercelli 492
Storica Subalpina (V. *Società Letterarie*).
Strada Albino, inc. 46-84 17 v. Lagrange 369
Strada Carlo 43-05 51 v. Madama Cristina.
Strada Emma, ing. assist., 23 v. Marco Polo . 889 889,986
Strada Eug., ing. 34-53 23 v. Marco Polo . 986
Strada-Rocca Ceresola nob. Eugenia, 23 via Marco Polo 809
Stradella Franc., tratt., 8 v. Cuneo 545
Stradella Gius., vinaia, 47 c. Ponte Mosca . . 541
Stradella Luigi, rag., 42*bis* v. Principi d'Acaja.
Stradella Virginio, commerc. 4-21 15 v. Venti Settembre 4159
Straggiotti Luigi, ristor. 22-21 4 v. Garibaldi e 74 v. Venti Settembre 547
Stragiotti e C., merc., 44 v. Po 332
Strambi sor., fab bust, 2 v Siccardi . . . 340-25
Strambi Ant. fu Nicola impres., 38 v. Cibrario 56 390,766

Strambino *(vedi* San Martino di).
Straneo Virginia, segretaria, 4 v. del Carmine.
Strapoticari-Cugino Camilla, maestra municipale, 29 v. Principe Amedeo. . . . *p.* 923
Strassero Alfredo 20 v. Pollenzo 438
Strata Edoardo, 6 c. Vinzaglio 898
Stratta frat., meccanici, 8 c. Savona 461
Stratta frat. confettieri 26-52 7 p. S. Carlo . 544
Stratta sorelle, sarte, 5 v. Lagrange 305
Stratta Carlo, ⊜ ingegnere e pittore, 4 via Balbo 20,147,770.986,1004-48
Stratta Davide 447 e 449 v. Aosta . . . 45
Stratta G., calzol., acc al 48 v. della Rocca . 425
Stratta Luigi, tipogr., 44 v. Orto Botanico . .358
Stratta Luigia, vinaia, 62 v. Nizza 541
Stratta Serafino, neg. mobili, 47 v. Aosta 374,429
Stratta Tancredi avv. notaio 35-70 16 via Mercanti e 9 c. Palestro . . 39,148,974 80
Stratta-Fiore Clotilde, agiata, 43 v. Pio Quinto.
Streglio Carla in Boyer, serviz. pubbl. automobili, 4 c. Quintino Sella 542-43
Streglio Carlo Alberto, 4 v. Conte Verde VII,4429
Streglio Ida, 4 v. Conte Verde 747,846
Streit Emilio, ing., 434 v. delle Fontane . . 780-97
Streito Pietro, orolog., 42 v. Sesia 340
Stretti Oreste, viaggiat. di comm., 38 v. Maria Vittoria.
Striccioli Natale, neg. vino, Docks Porta Nuova, 7° compart. c. Dante 554
Striccoli N. e C., rappr., 49 v. Bernardino Galliari 488-89
Striglia Rosa ved. San Martino e figlio Melchior Luigi 4 v. Fabro 86
Stringa Agostino 47 v. Polonghera . . .438
Stringa Ern., impieg. post., 47 v. Polonghera 1090
Stringa Pietro 5 v. Vignale 194
Strocchi Ant. modell. 42-97 20 corso Palermo 409-27,374
Strocchio Bart., materass., 35 v. S. Chiara . .429
Strocchio Batt., vinaio, 22 v. Principe Tommaso 541
Strocchio Domenica, rivend. giornali, 58 via Mad. Cristina 355
Strocco Adolfo, maestro di ballo, 16 v S. Massimo 964
Strocco Dellina e Margherita sor. 45 via Gioberti 83
Strocco Giacomo, tratt. 46-22 1 c. Orbassano 547-44
Strocco Urbano, tratt., 39 c. Castelfidardo . .520
Strola Celestino, lattoniere, 23 v. Bernardino Galliari 450
Strola Fioravanti 46 v. Alessano 42
Strola Giovanni, officina metallurgica 28-67 22 via Vanchiglia . 474-88,364-71-72-73,429-33 438-39-42-43-47-48-50-56-57-66-68-70-74 . 472,531.833,946
Strola Guglielmina, maestra mun., 38 v. Cernaia 929
Strola Pietro, 46 v. Altessano. 826
Strola, Debenedetti e Martina (Ditta) ⊜ 13-42 64 c. S. Maurizio . . 38,462,447
Strolengo Vitt., ⊜, avv., 4 v Saccarelli . . .969 4051-60
Strolla Edoardo, 206 c. Regina Margherita. .846
Strona Paolo, latton., 37 v. Balme 450
Stropeni Luigi, dott., assist., 36 v. Ospedale 888,4046
Stroppiana coniugi, drogh., 25 c. Reg. Margh. 443
Stroppiana Dom., salsam., 48 v Milano . . .568
Stroppiana Emilio, neg. paste, 35 c. Siccardi. 576 703
Stroppiana Eufrasia, riv. pane., 7 v. Ospedale . 580
Stroppiana G., sart., 37 v. della Zecca 305
Stroppiana Giacinto, dott., farm., ⊜, 2 v. Corte d'Appello e 32 v. Goffredo Casalis . . . *p.* 842 943-45-46-86,4024
Stroppiana Gius., 40 v. Principi d'Acaja 770,933
Stroppiana Guglielmo 39 v. Cagliari . . .40
Stroppiana L., neg. mobili, 4 v. S. Anselmo . . 374
Stroppiana Luigi e cons. 24 v. Saccarelli . 456
Stroppiana Maggiorino, mag. alim., 86 c. Casale. 564
Stroppiana Margherita, dott., 7 v. Allioni . 950
Stroppiana Maria, dott., 7 v. Allioni . . . 907-08
Stroppiana Natale e figli, neg. ferram. 12-33 1 v. Milano 332,443
Stroppiana Pio, bazar, acc. al 54 v. Cottolengo . 336
Strozzi e C., fabbr. oref., 14 v Palazzo di Città 338
Strua Gio., imp. ferr., 60 c. Vitt. Em. II. . . 4104
Strucchi Antonio, 4 v. S. Tommaso 830
Strucchi Giuseppina di Pietro 8*bis* v. Asti. 48
Strucchi Giuseppe 4 v. S. Tommaso 830
Strumia Antonina in Sales 43 v. delle Rosine 93
Strumia Candido, crine veg., 45 c. S. Maurizio 320
Strumia G. And., corriere, 5 v. Mazzini. . . 495-98
Strumia Gabr., drogh., 83 str. Casale . . . 443,799
Strumia Gio., imp. daz., 49 c. Verona 623
Strumia Gio., impieg. daz., 48 c. S. Maurizio. 623
Strumia Gioven., maestro mun., 5 p. Mad. Cristina 927
Strumia Massimo, 5 p. Mad. Cristina . . . 4054
Strumia Michele, imp. daz., 2 v. Aurelio Saffi . 624
Struzzi Enrico, parrucch., acc al 40 v. Barbaroux 406
Stuardi Ant., cornici e specchi, 9 p. Statuto . .349
Stuardi Ant., ⊜, oleogr., 20 v. P. Micca . 359-67,739
Stuardi Emilio, drogh. 57-11 36 v. Cernaia 443-88-89
Stuardi Felicita in Cravario 44 v. Bicocca 35-440
Stuardi Gio. Ant., ⊜, scult., 36 v. Vanchiglia 4002
Stuardi G. Batt., maestro mun., 232 c. Reg. Margh. 824 948
Stuardi Luigi, cons. alim. 50-16 40 v. Milano . 352-70
Stuardi Luisa ved. Poccardi, agiata 36-63 78 v. Gioberti.
Stuardi V., drogh., 49 v. Ormea 443
Stuardi Vincenzo, macell., 26 v. Po 585
Stuardo Franc. e Alloa Lucia coniugi 697 str. Basse del Lingotto 23
Stucco frat., neg. turaccioli 24-76 14 via Consolata 399
Studi:
Applicazioni Elettriche Torino (*S. A. E. T.*), 50-45 64 c Reg. Margherita. . 434 4180
Arti Grafiche 27-65 14 c. Napoli.
d'Arte per le Industrie, 22 v. Canova. . . .4002
Commerciale tecnico amministr 12-68 20 v. Roma 480-82
Elettrologia e radiol., 29 c. Oporto 4028
Fotografico « Excelgrafia » 24-64 4 via Barbaroux 360
Legale 80-61 5 v. della Consolata 480
Legale, 34 v. Cernaia. 480
Ragioneria e legale 6-69 23 v. Maria Vittoria. 480
Rappres.-Ufficio-Tecnico (*S. R. U. T.*) 56-90 Galleria Nazionale 485,4180
Tecnico e di ragioneria 26-07 4 p. S. Carlo. 480
Tecnico Edizioni artistiche (*S. T. E. A.*), *ufficio* 56-90 galleria Nazionale scala *B*; *uffic. graf* 43 v. S. Anselmo 353-57-58,4180
Tecnico industr.-commerc., 2 v. Vico . . 433-75
Stupenengo sor. fu Gius. 7 c. Vinzaglio 496
Stupenengo Gius. fu Paolo decorat. e pittore d'appart, 7 v. dei Mille, *abitaz.* 53-24 78 v. Pietro Giuria 42,424-35,347
Stupenengo Lina ved. Garlotto 35 via Beaumont. 24
Stura Carlo, avv., 76 c. Vitt. Em. II 974
Stura Costanzo di Gius. (eredi) 25 corso Francia. 428

Stura Ercole, panetteria e pastice., 46 v. Mazzini . . . . . *p.* 345-80
Stura Francesco, ing., 26 c. Vinzaglio e 44 c. Inghilterra 647-68,1109
Stura Gio. pittore, 40 v. Bellavista . 26,1004
Stura Letizia, panett., 467 c. Reg Margherita 580
Stura Maria, caffett., 78 v Cesana 523
Stura Mich, chinc.-merc., 4 v. Carlo Alberto . 300
Stura Rosa, vinaia, 94 c. Reg. Margherita . . 544
Stura Rosina e Carlo fu Costanzo 24-26 via Palmieri 76,128
Sturani Lodovico, ✻, colonn., 44 v. Amedeo Avogadro. 686
Sturtevant (Compagnia ventilatori) **34-32** 6 p. Carlo Felice 483-85
Suardi Maria, tabacch., 48 v. S. Donato . . 659
Suaut Anna Ottavia in Marenco 9 v. Matteo Pescatore 33,40,498
Suaut Teresa ved. Magliano 6 v. Luigo Po 33 498
Sub-economato Benefizi vacanti pel Distretto di Torino **58-83** 46 v. S. Dalmazzo . 668
Subinaghi R. e C. (Milano) essenze (*agenzia di Torino*) **15-09** 84 v. Massena 526
Succhetti Franc., sart., 47 v. Belleria . . 342,839
Succio Bartol., dott.-proc., 8 v Assarotti. . . 978
Succio Cesare, 40 v. S. Teresa 1067
Succio Michele, med.-chir. **83-58** 22 c. Siccardi 734-62,1046
Succo Alessandro, caffett., 26 v. Petrarca 524-41-49
Succo Felice, 46 v. della Fucina 826
Succo Gio., sac., 4 v. Madama Cristina. . 1075
Succo Giulio, dott. rag., 37 v. Garibaldi 935-92-93
Succo Luigi ed Anna 420 str. Chieri . . . 55
Suigo fratelli, merc.-sarti, 47 v. Garibaldi . . . 343
Suino Vittorio, 3 v. Massena 829
Suino-Bottaino Giovanni 7 v. Gauna. . . 80
Suita Gius., mag. alim., 23*bis* c. Inghilterra . . 564
Sulliotti Elisio, ✉, colonn.medico, 27 v. Vincenzo Vela 1046
Sulotto E. calzol., 41 c. Belgio. 425
Sulotto Giacinta, maestra mun., 18 v. del Ridotto. 922
Sulotto P., calzol., 31 v. Antonio Fontanesi . 425
Sulzer frat., Winterthur (*Vedi* Righini ing. Vittorio, *rappres.*), 41 v. Ormea.
Summa Gildo, impieg., 28 v. Gioberti.
Suore:
Adoratrici perpetue Sacro Cuore, 91 corso Gio. Lanza 713
Ausiliatrici di Montpellier, 103 c. Vittorio Eman. II 713-41
Ausiliatrici (Purgatoire), 26 c. Re Umberto 713-41
del Buon Pastore **17-35** 42 c. Principe Eugenio 765
del Buon Soce. di Troyes, 44 v. Gasometro. 713-41
Cappuccine 44bis c. Casale e 364 str. S. Vito 713
Carmelitane del S. Cuore, 264 str. Val S. Martino.
di Carità 18 v. Nizza . . 420,714,954 1027
di Carità, 2-4 v. Saccarelli 713,954
di Carità di S. Maria, 41 v. Pio Quinto. . . .714-67 953-54
del Cenacolo, 1-3 c. Vitt. Eman. II . 713,953
del Cottolengo, 14 v. Cottolengo . . . 744-46
Fedeli Compagne di Gesù, 40 v. Francesco Lanfranchi 714 953
Figlie del Cuore di Gesù, 23 v. Villa Regina . . 714
Francescane Missionarie d'Egitto, 46 v. Petrarca 714 953
Francesi dell' Agonia di Gesù, 24 c. Vitt. Emanuele II 741
Suore (segue):
Francesi della Provvidenza, 19 v. Arsenale . 713 741,953-57
Francesi della Provvidenza di Grenoble, 30 c. Vittorio Eman. II 743-44
Gastanine, 427 c. Regina Margherita . . . 744
Immacolatine, 92 c. Palermo.
Madri Pie, 5 p. Vitt. Eman. I 714,953
di Maria Ausiliatrice (Salesiane di Don Bosco), p. Maria Ausiliatrice . . . 714,953
Missionarie dell' Immacolato Cuore di Maria 45 vic. di Valsalice. 486,713
Missionarie del S. Cuore, 4 v. Artisti . 714,953
Nazzarene **86-40** 4 c. Peschiera . . . 714-44
Orsoline (*Francesi*) **19-58** Superga. . . . 714
Piccole Suore dell'Assunzione, 98*bis* c. Reg. Margherita 741
Piccole Serve del Cuore di Gesù e degli infermi poveri, 3 v. Misericordia e 29 strada del Righino 743-41
Piccole Suore dei Poveri 180 str. Francia . 743-67
Protette di S. Giuseppe 48 c. Casale . 47 714,953
les Religieuses Trinitaires, 44 c. Duca di Genova 744,956
Sacramentine, v. dei Mille ang. v. Belvedere. 744
Sacro Cuore di Maria villa S. Maria del Fiore, 41 str. Valsalice 486,743,953
di S. Anna, 36 v. Massena 744,953-54
di S. Elisabetta (*francesi*), 58 v. Valpiana 744,953
di S. Giuseppe (Istituto) **63-06** 23 v. San Massimo 744,954
di S. Maria Consolatr. **24** str. Orbassano Tetti Varrò e 442 v. Mad. Cristina. .744-41
del SS. Natale (Istituto), 464 str. Francia . 752,953
del Santo Rosario, 5 v. Gioberti 741
Terziarie Carmelitane 47 v. della Zecca. .744
Terziarie Domenicane **27-39** 17 e 19 via Villa della Regina. 744-41,953
Terziarie Francescane Angeline 6 v. Giusti. .744 741 954
Terziarie di S. Francesco, 42 v. Moncalvo, *succurs.* **61-96** 15 v. Monteu da Po 744-41
Vincenzine, 44 v. Cottolengo 744,952
della Visitaz., 272 str. Francia 744,954
Supparo Giacinto, impieg. post., 19 v. Belfiore 1096
Suppia Francesca, birr., 290 str. Casale 530
Supplycar (Carello e De Marchi), forniture automob. e carrozzerie **60-18** 40 c. Dante. 463-74
Suppo coniugi, latteria, 93 v. Fréjus . . . 549
Suppo Angela, latt., 52 v. S. Chiara 550
Suppo Annetta, pizzic., 37 v. Napione 568
Suppo Antonio 22 v. Valfenera. 485
Suppo Biagia, riv. pan., 40 v. Muriaglio . . . 580
Suppo Felice, mag. alim., 49 p. Vitt. Em I 564-73
Suppo G., latteria, 2 v. Aurelio Saffi 530
Suppo Gius. fu Giacomo 22 v. Baltea . 24,139
Suppo Giuseppina ved. Franco (eredi) 443 c. Vercelli.
Suppo Giuseppina, camicette, 46 p. Vitt. Eman. I. 306
Suppo Livio, apparati elettr., 53 c. S. Maurizio 434-32
Suppo Lodovica, tabacc., 92 v. Fréjus 659
Suppo Maria 6 v. Grivola 88
Suppo Maria, gelat., 400 c. Vercelli. . . . 534-50
Suppo Marianna 27 v. Fiano 73
Suppo e Prussino, mode e novità, 2 v. San Tommaso. 307
Suquet Aug., impres., 46 v. Duchessa Jolanda . 390
Suquet Emilio, 46 v. Duch. Jolanda 1067
Sura frat. 848 str. com. Grugliasco-Moncalieri 89
Sura F., med., 49 c. Vitt. Eman. II 726-34,1046-49

Sura Marcello, access. e fornit. per autom. 79 v. Saluzzo . . . . . *p.* 471
Sura-Turletti Elvira, agiata, 49 c. Vitt. Eman. II.
Surace A. B., calzol., 66 c. Vinzaglio 425
Surdi Benedetto, maestro, 6 c. Vitt. Eman. II. . 930
Surdi G., parrucch., 21 c. Valentino 406
Suria Gius., ✻, ✉, sac., prof., 48 v. Monferrato 745 787-820,936-55-56
Surra Carlo fu G. B., rappres., 5 p. Statuto. . . 490
Surra Leone, vinaio 55 v. Vigevano 541
Surra Lorenzo, negoz. vino, 42 v. Ospedale . 534 44
Susa Gio., 52 v. Nizza 897
Susa Giulia, 52 v. Nizza 897
Susa Gius., calzol., 86 c. Casale. 425
Susa Vittorio, mode, 5 v. Barbaroux 307
Susbenso coniugi 499 c. Regina Margh. 447
Susbenso Pietro, fumista, 42 v. Consolata . . 394
Susetto Angela ved. Cena 34 v. Foligno. . 74
Susini Romilda, biancherie, 49 v. Porta Palatina 324
Sussistenze Militari **9-54** 128 c. Vitt. Em. II 691
Susto Achille, impieg., 40 v. S. Franc. da Paola.
Sutter Andrea, rappr. **17-90** 43 v. Maria Vitt 485
Suvino M., fioraia, 4 v. Po 352
Suzzi Vincenzo, 40*bis* v. Arcivescovado . . . 1145
Svanetti Carolina ved., liquor. **17-07** p. Castello ang. v. Palazzo di Città 529
Sweiser Luigi neg. cavalli, 9 c. Firenze . 73,508
Szylanski Aug. Gust. ✉ ing., 1 v. Saluzzo. . 33

T

Tabacchi con., alberg., 43 v. Lagrange *p.* 514-20
Tabacchi frat. di Pasquale, pastice. **82-45** 4 v. Cervino 544
Tabacchi Felice, 4 v. Cervino 1087
Tabacchi Luigi ✉ consigliere comunale **63-04** 40 v. Verrès 194-92,605-06-38,759-77
Tabacchi Paolo di Luigi 81 str. Vercelli . . 494
Tabacchi Pasquale 4 v. Cervino 53
Tabacco Gaetano, ve turale, 256 str. Moncalieri 540
Tabacco Giorgio 46 str. Mongreno. . . . 443
Tabacco Gius. fu Ant. 65 str. Cavoretto-Moncalieri 51
Tabacco Isabella, maestra mun., 44 v. Vanchiglia 776,926
Tabacco Lor. pizzic. e tabacc. **35-24** 256 c. Moncalieri (Pilonetto) . 440,564,659
Tabacco Lorenzo, vetturale, 256 str. Moncalieri. 540
Tabacco Serafino, ombrell., 430 v. Pier Carlo Boggio 335
Tabacco Tancredi fu Ant. 59 str. Cavoretto-Moncalieri 51
Tabarini Gasp., fondit., acc. al 28 v. Pio Quinto e 6 v. Ormea 371,441
Tabarrani Paolo, impianti elettr. **50-96** 42 v. S. Massimo 432
Tabasso Adele, maestra mun., 3 v. Bogino . .930
Tabasso Agostino 27 v Burdin . . . 39,424
Tabasso Antonio, macell., 71 c. Vitt. Eman. II. 585
Tabasso Carlo incis. 5 34 c. Valentino. 424-84 368-69
Tabasso Carlo, sac., 23 v. Venti Settembre . .954
Tabasso Caterina 42 v. Bidone 34
Tabasso Cesare, ing. ispett. ferr., 24 c. Vitt. Em. II 1098
Tabasso Edmondo, vinaio, 48 v. Gioberti . .544
Tabasso Gio. 544 str. vic. Cresto 62
Tabasso Gius., commiss. P. S., 41 v. Bava. . .649
Tabasso Lena, confez. per signora, 43 via San Massimo 305
Tabasso Umberto, contabile, 43 v. S. Massimo.
Taberna successori fabbr. guanti maglia **46-13** *stabil.* 31 v. Goffredo Casalis *p.* 86,444
Taberna Carlotta 49 v. Vassalli Eandi. . . .476
Tabbia Costanza ved. Monateri, panett., 3 v. Bra 580
Tabbia-Besso Maria Teresa, maestra mun., 6*bis* v. Tarino 925
Tabone Giacomo 3 v. Gerdil. . . .43,84,459
Tabone Gius., crogiuoli per fonderie, 22 corso Raffaello 400
Tabonis Baldassarre, drogh., 47 v. Bidone . .443
Tabor Giacomo, merc.-sarto, 72 v. Venti Settembre 342-43,4087
Tabor Gius., 72 v. Venti Settembre. 1087
Tabozzi Elisabetta ved., latton., 46 v. Barbaroux 450
Tabozzi Gio., lattoniere, 4 v. Venti Settembre. 450
Tabucchi coniugi 48 v. Chiomonte. . . . 55
Tabucchi Alfredo, drogh., 23 v. Superga . .443
Tabucchi Anna Maria, maestra mun., 3 corso Raffaello 930-64,1053
Tabucchi Maria, sarta, 2 v. S. Donato. . . .305
Tabucchi Olivero, drogh., 40 v. Maria Vittoria. 443
Tabusso Alfredo, ✉, commerc., 48 c. Peschiera.
Tabusso Carolina in Capello, edic. giornali, p. Carlo Emanuele II 354
Tabusso Ettore, rag., 48 c. Peschiera 992
Tabusso Gius., tratt., 47 v. Bogino . . . 520-41
Tabusso Paolo, mag. alim., 42 v. Baretti 564-76,4087
Tabusso Roberto, commerciante, 48 c. Peschiera.
Tabusso Secondo, ✉, avv.-procur., vice concil., 33 v. Asti 683,969-78
Tabusso Teresio Odilio, ✉, dott., 3 v. Sforzesca. 648
Tabusso, Boeris e Comp., chincaglierie **2-35** 49 v. Alfieri 329
Tacca Pio, falegname, 42 v. Ospedale 383
Tacchi Pietro, impieg. mun., 90*bis* c. Reg. Margh. 643
Tacchini sor., sarte, 4 v. Matteo Pescatore. . . .305
Tacchini Margh., maestra mun., 46 c. Vitt. Em. II 933
Tacco Gius., liquor., 35 v. Mazzini 529
Taccone Ang., ✉, dott., 42 c. Duca di Genova 885-87
Taccone Ter. in Novarese 74 v. S. Secondo . 465
Taccone-Nerva Luigia 44 v. Rossini. . . . 455
Tacconet Angela, 42 v. Gioberti. 875
Tacconet Vitt., impieg. mun., 5 v. Ottavio Revel. 644
Tacconis frat. fu Camillo 42 str. Pozzo Strada 140
Tacconis A., ing. **23-38** 9 c. Palestro.
Tacconis Gius., insegn., 52 v. Maria Vitt. 874,940-57
Tacconis Guido, farmacista, 24 c. Francia . . 1024
Tacconis Silvio, 49 v. Duchessa Jolanda . . . 1067
Tacconis-Campioni Clotilde, 49 v. Duch. Jolanda 874 920-26,1027
Tacconis e Decaroli (Ditta) 600 str. delle Orfanelle 424
Tachis Ant. fu Gius. 800 v. Monginevro . . 42
Taddei Luca, merc., p. Em. Filib. (merc. IV) . 347-32
Taddei Paolo, dott., ✥ e ✠, prefetto della Provincia di Torino, 40-42 p. Castello. 643,1035
Taddei Taddeo, med.-chir., 5 c. Presid. Wilson 732
Taddini M. in Marzano, drogh., 149 str. Lanzo 413,544
Tadini D. (Ditta), abiti fatti, 44 v. Roma . . . 344
Tadini Diego, avv., 2 v. Davide Bertoletti.
Tadini Francesca 374 c. Moncalieri . . . 440
Tadini L., calzol., 35 v. Monginevro 425
Tadini Stefania ved. Rayneri, 28 v. S. Tommaso 747
Taffone Natale, panett., 445 v. Mad. Cristina. . 580
Tagiasco Felicita, tabacc., 36 v. Belfiore . . . 660
Tagini Ang., ombrell., 49 p. Em. Filib. . . 335,448
Tagini Cat. ved. Patrone 4*bis* v. Ospedale 34 436 70 78-83
Tagini Daniele, pastice., 6 v. Porta Palatina 544-45
Tagini Gio. fu Luigi, ✉ 5 v. Carlo Alberto 490
Taggini ved. Patroni 8 v. Galvani . . . 79
Taglia Giuseppa, frutta e agrumi, 44 v. Don Bosco 373

Tagliabue Elvezio, imp. daz., (Casa del Dazio: Barr. Milano) . . . . . *p.* 624
Tagliabue M rgherita, prof., 30 v. Porta Palat. 906
Tagliabue Maria 46-46 galleria Nazionale.
Tagliabue Tito, impieg., 108 c. Vitt. Em. II . . 665
Tagliaferri coniugi 55 v. S. Donato . . 459
Tagliaferri Annibale, maestro canto, 644 corso Stupinigi 650
Tagliaferro coniugi, drogh. 4 v. Balbo. . . . 443
Tagliaferro Maria, fioraia 80-86 5 c. Vinzaglio e 98 c. Vitt. Emanuele II 352
Tagliani Gaud., panier., 9 v. S. Ottavio . . 336-76
Tagliani Pulcherio 4 v. Stradella.
Tagliano Andrea, *fabbr. mannequins*, 29 via Porta Palatina 305
Tagliano Gio., dirett. telegr., 9 v. S Massimo . 4093
Tagliano Vincenzo, 42 v. Barolo 844
Taglienti Salv., calzol., 41 v. Don Bosco . . . 425
Taglietti Ang. Ett., sost.proc., 3 p. Maria Teresa 679
Taglietti S. E. Gius., Gr. Cordone ✱ e Senatore del Regno, Primo Presid. di Corte di Cassaz., 3 p. Maria Teresa . . . 598,600,786
Taglione coniugi 45 v. Brindisi 37
Taglione Gio., panieraio, 26 v. Porta Palatina. 335
Taglione Luigi, *fabbr.* bast. per ombrelli, 45 via Brindisi 335
Tagna Gius., geom, 8 v. Perrone 988.90 4088-449-53-68
Taini Pio, mag. alim., 24 v. Silvio Pellico . 544-64
Taint suor Giovanna, 36 v. Berthollet. . . . 802
Talamona Alfredo, 85-44 63 c. Siccardi 297,725-76,937,4418
Talenti Eugenia n. Aubert 47-87 28 v. Giacinto Collegno.
Talice (*vedi* Radicati).
Talice Adele, latteria 43 c. Orbassano . . . 550
Talice Aldo, avv, pubbl. 62-31 2 v. Goito . 4044
Talice Cristina, mercerie, 20 v. La Marmora. 305-32
Talice Edoar., dir. post. 62-31 2 v. Goito 4092
Talice G B., uff. giudiz., 32 v. Montebello . 680
Talice Gio., chim.-tecnico di conceria 62-31 2 v. Goito.
Talice Gius., impieg. ferrov., 38 c. Oporto.
Talice Teob., imp. post., 46 v. Princ. Tomm. 4093
Talice-Blesi Eleonora in Ripa di Meana 24 v. S. Dalmazzo 82
Tallia frat., falegn., 42 v. Buniva. 383
Tallia Ang. Maria, maestra mun., 9 v. Pietro Micca 949
Tallia Ernesta ved. Quirio, mag. alim., 195 corso Regina Margherita 564
Tallia Luigi, orolog. 29-44 4 v. Barbaroux . 340
Tallia Raimondo, lanif. 57-67 84 str. Lucento 97,349,774-96,933
Tallia Salvina in Delmastro, mag. alim., 46 via Vanchiglia 564
Tallia Virginio, mag. alim., 138 v. Cigna . . . 564
Tallone coniugi 533 str. Viassa 493
Tallone Cesare fu Gio. e Voglione Maria coniugi 233 str. Cartman. 46
Tallone Eugenio, ing., 6 c. Presid. Wilson, *studio* 10-74 3 v. Basilica 986
Tallone Giovanna, mag. alim., 2 v. Petrarca. 564
Tallone Laura, 175 str. Druent (Lucento) . . . 739
Talmone Alb. 23 v. Palmieri . 78-80,444-36 455-62-66,838,4062
Talmone Amedeo fu M. 36-83 84 corso Re Umberto . 79,80,444-36-55-62-66,4056
Talmone Enr. 23 v. Palmieri. . 79,80,444-36 455-62-66
Talmone Enrico, riscald.-vapore, 25 c. Francia 393-94
Talmone Gustavo industr., 35 v. Susa *p.* 79,80 444-36-55 62-66,4074-85
Talmone M. (Soc An.) fabbr. cioccolato, 9-24, 29-08 e 28-91 21 v. Balbis e 4 v. Miglietti, *negozio* 6-57 29 v a Roma e *depos.* Docks Torino-Dora pa diglione *E* 20,33,407,42,446,937
Talmone Michele, 4 v. Miglietti 934
Talmone Rosa Bianca, 84 c. Re Umberto . . 4073
Talmone-Courtial Luigia, 23 v. Palmieri.
Talpone Albertina, maestra mun., 98 c. Francia 924
Talpone Bernardino, bidello, 4 v. Cittadella . 896
Talpone Emilio, sacerdote, 46 c. Quintino Sella.
Talpone Teresa ved. Valiana e figlia 3 v. Schina 474
Talucchi Alessandro, dott., proc., 6 v. Burdin . 978
Talucchi Gius. Maria, ufficiale alpini, 6 v. Burdin.
Talucchi Luigi Paolo, ing. 7 c. Valentino 484 986-87
Talucchi Vespasiano, 6 v. Burdin . 39,67 420-58,785,4084
Tam Ettore, rag., impieg., 20 v. Napione . 803
Tam Guglielmo, magg. medico, 20 v. Napione . 734
Tamagno Albina, mercerie, 28 c. Orbassano . 332
Tamagno Ang., liquor., 22 p. Castello 529
Tamagno Domenico fu Franc. 7 v. Baltea . 24
Tamagno Domenico, industr., 4 v. S. Giobbe.
Tamagno Enr., imp., 36 *bis* v. Vanchiglia 773,4174
Tamagno Franc., capo-mastro 3 corso Ponte Mosca 33,394
Tamagno Gio. 377 *bis* str. Vanpiana . . . 486
Tamagno Gio. falegn., 8 v. Carmagnola 45,383
Tamagno Luigi, 4 v. Corte d'Appello 837
Tamagno Margh. in Talamona 63 c. Siccardi 173-95,727-76,809
Tamagnone, sarto, gall. Nazionale mgr. *E.* . . 342
Tamagnone frat., macell., 26 v. Cernaia . . . 585
Tamagnone Agnese, tratt., 401 v. Demonte . 322
Tamagnone Domenico 80 str. Bellacomba 26
Tamagnone Dom., dott.-farm., 40 c. Stupinigi 1024
Tamagnone Franc. 25 c. Spezia. 476
Tamagnone Franc., tratt. 82-89 40 v. San Secondo 324
Tamagnone Gabr., macell., 4 p. Saluzzo. . . . 585
Tamagnone Gio. (Ditta di Prato Felice), fabbrica carr., 24 c. Re Umberto. 378
Tamagnone Giovanna, affittacam., 1 p. Vitt. Em. I 484
Tamagnone Gius, fabbro, 4 v Melchior Gioia 474
Tamagnone Gius., insegn. priv., 4 v. Biella 935-37
Tamagnone Gius. e cons. 44 v. Livorno . 95
Tamagnone Gius. Lorenzo fabbro-ferr., 41 v. Roma 432,474
Tamagnone Luisa, maestra municip., 44 corso Orbassano 922
Tamagnone Pietro, drogh., 63 c. Princ. Oddone 413
Tamagnone Pietro macell., 40 v. Cernaia 22,385
Tamagnone Simone, latteria, 234 v. Nizza . 550-64
Tamagnone Culla Lucrezia, levatr., 35 v. S. Paolo 1032
Tamano Mattia, falegname, 4 v. Industria . . 383
Tamburelli Angelo, drogh. e liquor., 46 corso Principe Eugenio 413,529,669,4177
Tamburini C., decor. appart., 25 v. S. Secondo. 347
Tamburini Gino, dott., 34 v. Princ. Amedeo . 861
Tamiatto Gius., corriere, 21 v. S. Tommaso . 497
Tamiatto Tommaso, corriere, 4 v. Urbano Rattazzi 498
Tamietti coniugi 49 v. Boccardo 32
Tamietti Angela, mag. alim., 130 str. Lanzo . 564
Tamietti Ernesto, nichellatore, 54 c. S. Maurizio e 40 v. S. Ottavio 342
Tamietti Franc., merc.-drapp., 19 v. Boccardo 332
Tamietti Giacinta, pettin., 4 *bis* v. Valperga Caluso 408
Tamietti Maria, maestra mun., 2 v. Princ. Tomm. 928

Tamietto coniugi, panett., 35 v. Bologna . *p.* 580
Tammarini Margh., mercerie, p. Em. Filiberto (mercato IV) 332
Tampier R., fornit. per autom., v. Donizetti ang. v. Ormea 468
Tanda Augusto, avv.-proc. 16-43 3 via Fabro; *abit.* 42 v. Cernaia 969-78
Tantardini Luigia, 5 v. Tiepolo.
Tanti Augusto, mag. alim., 9 v. Goito 364
Tanzi Ester in Pizzato 29 v. S. Anselmo. 467
Tapissot Augusto e Romilda, mercerie, 7 via Valperga Caluso 332
Tapissot Romilda, insegn., 53 v. Saluzzo . . 942
Tapparelli Ida in Rizzolio 6 vic. S. Maria . 467
Tapparelli Teresa 42 v. Cuorgnè . . . 64,464
Tappari Francesco, latteria, 4 v. Piazzi . . . 350
Tapparo Felice dott., 65 c. Re Umberto 90,473,4163
Tapparo G., calzol., 6 v. Ventiquattro Maggio, 425
Tapparo Vittoria in Lignana 60 v. Mazzini 405
Tapparone-Canefri Franc., ten. colonn., 35 via Cavour 642,4050
Tapperi Costantino, latteria, 229 str. Francia e 45 c. Siccardi 548-50
Tappero Pietro, 8 v. Thesauro.
Tappezzieri in stoffe ed affini (V. *Soc. M. S. e Previdenza*).
Tappi frat. fu Antonio 48 v. Cernaia. . 52,473
Tappi Adelaide, 2 v. Colli 848
Tappi Clem., libr., 20 e acc. al 22 v. Garibaldi. 328 354-59
Tappi Giuseppe, 14-79 43 via Assietta 52,473
Tappi Pierina, 24 v. Assietta. 787-88
Tappino Caterina ved. Fiori 45 v. Sangano 460
Tarabra Secondo, ortop., ang. v. Garibaldi e v. Fabro 4027
Tarabra-Bornengo Lucia, levatr., 343 str. Nizza 636 1032
Taraglio coniugi, drogh., 86 v. S. Donato. . . 443
Taraglio coniugi, mag. alim., 6 v. Basilica . 564
Taraglio frat e loro madre 15 v. Fréjus . . 78
Taraglio frat. e sor. di Gio. 45 v. Rivara . 150
Taraglio Enrico, drogh., 36 v. Balme . . 443,1082
Taraglio Francesco 40 v. Rivara . . . 150
Taraglio Giovanni 41 v. Musinè 448
Taraglio Giovanni, rag., 45 v. Rivara . . . 1128
Taraglio Gius. fu Dom. 42 v. Rivara. . . 150
Taraglio Luigi, avv., 20 v. della Rocca . 653,971
Taraglio Paolina in Davico-Allegra 26 v. Maria Vittoria. 496
Taragna frat. e sor. 90 c. Reg. Margherita 148
Taragna Felice, disegn. munic., 5 v. Bonzo. . . 645
Taragna Luigi, capo-tecn., 5 v. Bonzo.
Taragna Luigi, sellaio, 128 str. Bertolla . . . 448
Taragna Pietro, 4 v. Giannone 854
Taragno Caterina in Biancotti 22 via Sospello 475
Taramasso Gaet., impieg., 6 v. Venti Settembre.
Taramino Teresa ved. Gribaldo 23 via Montanaro 443
Tarantola Ces., dott. commissario P. S. (R. Questura) 648
Tarantola Gius., sarto, 44 v. Garibaldi . . 342,851
Tarantola Maria, maestra mun., 3 c. Valentino 933
Tarascio frat., macch. calcol., acc. al 21 via Genova e 17 v. Pietro Micca. 455
Taravelli sorelle, farm., 361 v. Nizza 4026
Tarchetti Carlo, vice-isp. scol., 9 v. S. Franc. da Paola 646
Tarchetti Clelia, maestra mun., 53 v. S Quintino 949
Tarchetti S., mag. alim., 2 v. dei Tre Quartini 564
Tardana Geremia, parrucch., 40 v. Pr. Amedeo *p.* 406
Tardetti Adolfo, prof., 7 *bis* v. S. Secondo . . 939
Tarditi (eredi) 24 str. Val S Martino . . 487
Tarditi frat. e sor. fu Gius. e loro madre 249 str. Cartman 46
Tarditi frat. e sor. fu Paolo 246 str. Val S. Martino 487
Tarditi Agnese, chinch.e bisotterie, ang. portici Palazzo di Città e v. Milano . . . 333
Tarditi Batt., macell., 24 str. Mongreno 585
Tarditi Clara, gelateria 95 v. Villafranca . 531-50
Tarditi Elisa ved. Ricossa 42 v. Alpignano 42
Tarditi Enr., 5 v. S. Raffaele. 463
Tarditi Ern. fu Carlo 442 str. Cavoretto-Moncalieri 51
Tarditi Ern., titol. ufficio post., 28 v Principe Amedeo 234,4096
Tarditi Felice, macell., 52 v. Monginevro . . . 585
Tarditi Francesco 249 str Cartman . . . 46
Tarditi G. B. (eredi) 249 str. Cartman . . 412
Tarditi Gio., maestro d'org., 5 v. Quattro Marzo 964
Tarditi Luigi, titol. ufficio post. e posto telef. pubbl., 24 str. Mongreno (Sassi) . 234,4097
Tarditi Rosa, drogh. e tabacc., 24 str. Mongreno 443,659
Tarditi e Traversa, mugnai 4 v. Gioberti . 574
Tardivo frat. e sor. 4 v. Princ. Amedeo. . 441
Tardy frat. 65 v. Saorgio 469
Tardy Adolfo, avv.-proc. 82-81 24 v. Carlo Alberto. 969-78
Tardy Giuseppe (Ditta di Tardy Mich. e Ern.), pass-am., *negozio* 7 v. S. Teresa, *fabbr.* 2 p. Saluzzo 328
Tardy-Forneris Luigia, agiata, 55 v. S. Massimo.
Tarella G. o. Batt. 82 v. S. Paolo 463
Tarella Gius., Caterina e Rosina 23 25 via Borgo Dora. 34
Tarella Gius., falegn., 9 v. della Fucina . . . 383
Tarella Gius., prof., dott. chim., 23 v. Borgo Dora 1068
Tarella Maria 39 v. Demonte 66
Tarella Savino, calzol., 25 v. delle Orfane . 425
Tarello Franc., rappres., viaggiat. di comm., 3 v. Palazzo di Città.
Tarello Giulietta, stiratr., 78 v. Mad. Cristina . 326
Tarello Vitale, 26 v. Principe Amedeo
Targhetta Ortensia, insegn. 43 p. Vitt. Em. I . 937
Targioni Clarissa, tabacc., 26 v. Mongrando . 660
Targo e Garnerone cartol., 44 v. S. Donato 366-402
Taricco coniugi 74 v. Perosa 434
Taricco, calzol., 24 v. Napione 425
Taricco Battista, calzol., 402 c. Palermo . . . 425
Taricco Chiar. ved. Cavalli 7 c. Dante 74,435-66-76
Taricco Elisabetta, stiratr., 9 v. della Fucina . 326
Taricco Gio., rag., 42 v. Sacchi 992
Taricco Lorenzo 446 c. Palermo. 427
Tarini Flaminio, ottonaio, 22 v. Cernaia. . . 439
Tarino (*vedi* Figarolo).
Tarizzo (eredi) 1 v. Fossata 75
Tarizzo G. B., geom., 44 c. Vinzaglio 990
Tarizzo Gius., frutta e verdura, 39 v. Cristoforo Colombo. 573
Tarizzo Martino, impr., 39-41 v. Pisa 394
Tarocchione-Rolando Caterina 53 strada Lucento 96
Taroni Ettore, 36 v. S. Massimo 824
Tarquinio A., parrucch., 20 v Napione . . . 406
Tarquino Colomba in Perotti 44 v. Monginevro. 444
Tarrone Ant. 6 v. del Campo. 42
Tartaglia frat. e sor. fu Gio 490 str. antica Collegno 59
Tartaglia Elisabetta, mag. alim., 3 v. Misericordia 564

Tartaglia Gio., geom., 44 v. Cardinal Maurizio *p.* 653
Tartaglia Gius. di Bartol., ☎, geom., 87 c. Vinzaglio 52,83,87,89,404
Tartaglino Emma, stiratr., 242 c. Moncalieri . .326
Tartaglino Michele, vinaio, 49 v. Pastrengo .341
Tartaglino-Bruno Maria, scampoli, 39 v. Gioberti 345
Tartara Gius., caffett., 8 v. Monti 524-41
Tartara Pier Luigi rag., 46 v. Agostino Lauro 10 992-4412
Tartara Pio, latteria, 3 v. Gasometro . . .550
Tartara Teresa, parrucch., 37 v. Don Bosco . .406
Tartari frat., neg. vino, 48 v. Bellezia . . .534-41
Tartari R., latteria, 43 v. della Zecca . . .550
Tasca Enr., geom., 26 v Princ. Clotilde . . .990
Tasca Giacomo, falegn., 26 v. Nizza 383
Tasca Luigi, ☎ ing., 99 v. Venti Sett. 478,592 737,986-87
Tasca Pier Gius., cartelli réclame **51-84** 26 via dei Mille. 344
Tasca Piero, agiato, 52 v. Po.
Tasca Rosa ved. Benazzo 18 v. Cernaia . . 24 430-35
Taschero frat. e sor. di Pietro 179 strada Bertolla 29,30
Taschero sorelle, mag. alim., 9 v. Beccaria . .564
Taschero Angelo, drogh., 4 v Monferrato 443,4177
Taschero Elisabetta ved. Prada, rivend. giorn., c. Vitt. Em. II rimp. al 98. 335
Taschero Luigi, sarto, 24 v. S. Giulia . . .342
Taschiero Margherita, merc. e chinch., 59 c. Orbassano 333-35
Tassametri - Kosmos » (V. *Società Commerciali*).
Tassara Adolfo, liquor., 24 v. S. Secondo . 529-41
Tassara Carlo e Coda-Zabetta Olme Margherita coniugi 36 v. Monginevro. 412
Tassi A., neg. carta, 18 v. Silvio Pellico . . .362
Tassinari Ercole, vetturale, 31 c. Parigi . 509-10
Tassinari Nella, maestra mun., 7 v. Saluzzo . .949
Tassini Ugo, aggiunto di cancell., 41 v. Belfiore 681
Tasso frat. e sor. di Gio. 178 c. Moncalieri 440
Tasso Angelo, parrucch., 9 c. Emilia 406
Tasso Oreste e cons. 32 v. Sesia 473
Tasso Sebast. 41 c. Antonelli . . . 44,4474
Tassone Anna, abiti per ragazzi, p. Em. Filiberto (tett. ponente) 344-47
Tassone Bernardo, geom., 20 via Venti Sett. . 990
Tassone Gesualdo, istit. informaz. private detective) **55-63** 76 v. Venti Settembre . 483
Tassone Gius., drogh., 32 v. S. Massimo 443,4177
Tassoni-Estense marchese Alessandro, 5 corso Francia.
Tassoni-Estense march. Elisa, n. Daneo 5 c. Francia 68,76,874
Taste Arrigosi Ida 54 v. Balme 20
Tatti Aless., panett., 24 v. Orfane . . . 580,839
Tatti frat. e sor. 78 str. Villafranca . . .495
Taurus (Carrozzeria per autom.). V. *Società Comm.*
Tavallini Cesare, agiato, 42 p. Vitt. Eman. I.
Tavallini Iginio, avv., 40 p. Cavour . . 974-1058
Tavallini Piero, med.-chir., 10 v. Cibrario . 1046-48
Tavallini Teresa, agiata, 58 c. Montevecchio.
Tavano Maria, tratt., 229 str. Nizza 322
Tavarnelli Cesare 50 str. Val Patonera . 485
Tavarnelli Cesare e Maria 20 v. Silvio Pellico 174
Tavarnelli Giulio (eredi) 20 Silvio Pellico 174
Tavecchio Gius.ª in Bainotti 253 strada Cartman 46,47
Tavella (eredi) 8-10 v. S. Domenico . . 459
Tavella coniugi, mag. alim., 34 c. Vinzaglio . .564
Tavella famiglia, 58 *bis* c. Vinzaglio.
Tavella frat. e sor. fu Gius. 28 v. S. Agostino 466
Tavella Andrea, 33 v. Valperga Caluso . . *p.* 4463
Tavella Clara, latteria, 40 p. Montebello . . 548
Tavella Emilia, latteria, rimp. al 5 v. Stampatori 550
Tavella Fr. (eredi) 2 v. Tre Galline . . 440 82
Tavella Gabriele, latteria, 32 v. S. Donato . .550
Tavella Giacomo, latteria, 44 v. Cesana . . .550
Tavella Gioachino fu Gio. 84 v. Tadini 479
Tavella Gio. fu Gius. 400 str. Cavoretto-Moncalieri 51,466
Tavella Gio. Ant., macell., 9 v. Lagrange . .585
Tavella Girolamo, capo-tecnico ferrov., 335 v. Giordano Bruno 4400
Tavella Lucia di Gioachino 166 c. Regina Margherita 179
Tavella Luigi e Giovanni 8 c. Reg. Elena 146
Tavella Marcell. e consorte 47 v. Foligno 74
Tavella Pietro, rappr. **43-57** 2 v. Arcivescovado 366 414-55
Tavella Teresa ved., agiata, 44 p. Gran Madre di Dio.
Tavella Ugo Marcello, avv.-procurat. **53-70** 41 v. Corte d'Appello 739 969-78,4123-59-69-76
Tavella-Buzzi Eugenia, levat., 30 v. Mazzini . 4032
Tavella-Gay Delfina 5 v. Bidone 34
Taverna coniugi 59 c. Ponte Mosca . . 439
Taverna frat., fabbri-ferr., 41 v. della Rocca . .474
Taverna Eugenio, 2 v. Santa Teresa 4118
Taverna Felice, dott. rag., 5 v. Mercanti . . 743-44
Taverna Gio., gelateria, 4 c. Ponte Mosca . . 534
Taverna Gio. (Ditta), statue sacre, 5 v. Mercanti 328-43
Taverna Giorgio di Gius. 47 v. Pollenzo . 438
Taverna Giorgio, gelateria, p. Em. Filib. (merc. IV) 534
Taverna Gius., maestro canto, 5 c. Siccardi . . 964
Taverna Luigi, ☎, avv., imp. mun., 42 v. Donati 642
Taverna Luigi, zoccolaio, 424 c. Reg. Margh. e 3 v. San Giobbe. 425
Taverna Margherita 44 v. Morosini . . . 447
Taverna Paolo, gelat., p. Em. Filib. (tett. pon.) 534
Taverna e Frandin, vetri istoriati, 3 v. Mercanti 349
Tavernier Andr., ☎, prof., 2 v. S. Giulia. 867,4048
Taviani Giuseppina, modista, 4 v. della Rocca . 307
Tavigliano (*vedi* Agliaudi di).
Tavola Enrico, ing., ispett. ferr., 80 corso Gio. Lanza. 4400
Tavola Valdese 45 v. Pio Quinto . 436-42-99
Tavolaj Camilla in Cattaneo 4 v. Barbaroux 21
Tavolaj Spirito, 48 v. Massena 4081
Tavolino Cecilia (succ. di), guanti e cravatte, 39 v. Roma 325
Tazzetti Alberto, orefice, 5 v. Roma 339
Tchirakian Rhand, med. chir., Osped. Martini 48 c. Ferruccio 735,4046
Te Battista, 2 v. Porta Palatina 836
Teagno G., ferram., 25 v. Susa 474
Tealdi Bern., meccan., 24 c. Raffaello . . 452-64
Tealdi Bernardo, mercerie, 444 v. Mad. Cristina 333
Tealdi Fel., ☎ 15 v. S. Teresa 46,764
Tealdi Matteo 30 v. Brusà 38
Tealdi e Castagneris, rifin. pelli, 48 v. Perugia. 444
Tealdo Giacomo vini e drogh., 406 via Colli 59,413,541,4176
Teano Adele in Rizzi 2 v. Giuseppe Genè. 80,148
Teatri:
Alfieri **10-98** 2 p Solferino 204
Balbo **3-06** 15 v. Andrea Doria 204
Carignano **6-89** 4 p. Carignano 204
Chiarella **37-07** via Principe Tommaso ang. v. Bern. Galliari 204
Estivo Evaristi, acc. al 43 c. Belgio.

Teatri (segue):
Estivo Parco Michelotti **45-36** viale Michelotti . . . . . *p.* 205
Gianduia già *d'Angennes*, 24 v. Princ. Amedeo 205
Giardino « Eldorado », 58 c. Vercelli.
Iris, concerto, rimp. al 22 p. Castello . . .204
Margherita, 20 c. Reg. Margherita
Palestro, 32 v. Pal. strina.
Popolo (dell'*Alleanza Cooper.*), 12 c. Siccardi 205
Regio **7-77** p. Castello 204
Rossini **4-56** 24 v. Po 205
Scribe **6-04** 29 v. della Zecca. 205
Sociale (*della Casa socialista di S. Paolo*). 40 v. Barge.
Torinese **10-48** 106 c. Reg. Margh. 148,205
Trianon **49-88** 40 v. Viotti 205
Varietà « De Amicis », 7 c. Peschiera.
Varietà Maffei **18-82** 5 v. Principe Tommaso 205
Varietà Romano, p. Castello 205
Vittorio Emanuele **4-94** 45 v. Rossini . . 204
Tebona Luigia in Depaoli 228 corso Vercelli 492
Tecchio Alessandrina, mag. alim., 25 v. Saluzzo 564
Tecco bar.ª Maria Teresa n. Gravier, 46 piazza Vitt. Emanuele I.
Tecco bar. Romualdo, 46 p. Vitt. Em. I
« *Tecnigrafo* » macchine da disegnare, 4 via Giovanni Prati.
Tecnografia Marandri **9-49** 4 v. Gio. Prati . 359-74
Tecnomasio Italiano, macchine elettr., *ufficio di Torino* **20-04** 22 c. Siccardi. . . 434
Tedde Antonio, impiegato, 20 v. Juvara. . . 690
Tedeschi Augusto, ing. **81-10** 41 v. Magenta.
Tedeschi Carlo, drapp. e lan. **85-46** 20 corso Siccardi 346
Tedeschi Cesare, ing., comproprietario della Ditta Tedeschi Cesare e C. **40-92** 35 c. Antonelli **27-45** *abit.* 36 corso S. Maurizio 770-75,800,986
Tedeschi Fausta ved. Sacerdote, agiata, 16 via Lagrange.
Tedeschi Felice, ✙, ☎ avv. prof., **61-88** 73 c. Vitt. Eman II; **10 64** *studio* 4 via Consolata . 156-84,645,787,801-22-79-82,938 969,4074
Tedeschi Giulio, 67 c. Vitt. Eman. II. 838
Tedeschi Gius. capit. **53-77** 7 v. Princ. d'Acaja.
Tedeschi Gius., ☎, ing. industr. **19 63** 30 corso Oporto. 4130-36-54
Tedeschi Mario, avv.-pro . **61-88** *abit.* 73 corso Vitt. Em. II, *studio* **10-64** 1 v. Consolata . 969 978,4049
Tedeschi Massimo, ☎, ing. **33-60** *studio ed abit.* 8 v. Filangeri 704-05,873,986-94,4047-409
Tedeschi Riccardo, rappr., 25 v. Cristof. Colombo 485
Tedeschi Virginio, ing. **89-45** 38 v. Montevecchio. 798
Tedeschi Vittorio, ✙, ☎, ingegnere **19-62** 67 c. Vitt. Eman. II . . . 596,777-78,876-77 927-39-86,4062-87-430-60
Tedeschi Cesare e C. fabbr. tessuti lana **40-92** 35 c. Antonelli 44,318
Tedeschi e C., colori e vern. **87-49** 12 strada Pozzo Strada. 344-45
Tedeschi ing. V. e C. (Società anonima) cavi e fili elettrici *uffici* **5-75**, e **13-85** 7 v. Monte Bianco, *deposito* **40-17** 2 c. Oporto . 53 414-94,431-46,4130
Tedeschi-Fubini Emma, agiata **53-77** 7 via Princ. d'Acaja.
Tedeschi-Monchietti Maria, cinem., 25 v. Cristoforo Colombo. 436
Tedeschi-Sacerdote Letizia **19-62** 67 c. Vitt. Emanuele II.
Tedeschi-Tedeschi Adelaide, 73 c. Vitt. Em. II *p.* 787
Teghillo coniugi 3 v. Gio. Bertini . . . 84
Teghillo Ernesta in Rocci 4 v. Carmagnola 45
Teghillo Franc. e consorte 9 v. Cossila . . 64
Teghillo Pietro, fabbricante mobili, 16 via Venti Settembre. 373-83,534
Tego Lor. tratt., 46 v della Campagna 44,545
Teia Elisabetta, tint., 54 v. S Quintino . . . 328
Teia Gio. Marcello, 8 v. Giacinto Collegno . .902
Teisa Ferdinando, dott., sottoten., 69 v. Colli . 692
Teisa Luisa, maestra munic., 8 v. delle Rosine .923
Teisa Maddalena, maestra mun., 8 v Rosine . .9-0
Telefoni dello Stato . 60 97,406,234,434,4097
Direz. compartimentale di Torino **16-26** 40 v. Confienza.
Dirett. Compartimentale **96**.
Ispettore compartimentale **40-40**.
Ispettore sanitario **1-64**.
Ufficio tecnico: Dirett. tecnico **1-45**.
Ingegnere aggiunto **5-28**.
Capi tecnici: impianti esterni **34**.
Capi tecnici: impianti interni **2-19**.
Capo officina **1-95**.
Ufficio ragioneria **2-94**.
Conti correnti **5-05**.
Cauzioni pel servizio interurbano **5-90**.
Contabilità posti pubblici **5-90**.
Personale e segreteria **57-61** e **88-88**.
Cassa **16-16**.
Ufficio amministrativo **2-09**.
Economato e magazzino **1-79**.
Ufficio reclami pel servizio di commutazione **15**.
Per guasti di apparecchi **76**.
Servizio di commutazione **40-00**.
Telefonia (Impresa telefonica nazionale) 11 via Melchior Gioia 431
Telegrafi « Ufficio Centrale » **7-09** 40 via Alfieri. 232,4093
Tellaro sor., lingeriste, 8 v S. Chiara. 345
Tellaro Vittoria, sarta, 3 c. Reg. Margherita . 305
Tellini Gugl. ☎ prof., 22 v. Campiglione 44,779 938,4004
Telluccini Augusto, segret. R. Casa, 4 v. Denina 590
Temelacchi Ant., capit. guardie finanza, 31 via Cernaia. 657
Temperino e C., auto-moto garage **62-61** 44 c. Principe Oddone. 467
Temperoni Augusta fu Ant. tratt., 3 strada Cavoretto-Moncalieri 54,522
Tempia Clemente, caffe-ristor., 424 v. Madama Cristina. 525-30-41
Tempia Franc., cappell., 20 v. Roma. 308
Tempia Gius., prof., ragion., 50 c. Re Umberto. 956
Tempia Giuseppe, tratt., 100 v. Nizza 522
Tempio coniugi, fiori e piume, 25 v. Porta Palat. 353
Templi coniugi, parrucch., 4 v. Alessandria . 406
Tempo frat. e sor. fu Paolo e loro madre 676 str. vic. della Pronda 444
Tempo A., sart., 40 v. Ospedale 305
Tempo Angela in Puttero 16 v. Ceres . . 52
Tempo Ant. fu Gius. 40 v. Magnano . . 400
Tempo Carlo fu Ant. 48 v. Musinè 448
Tempo Franc. 287 str. Pianezza 434
Tempo Gio. 6 v. Porta Palatina 449
Tempo Gius., farm., 3 v. Cristoforo Colombo 4024 4076
Tempo Gius., orolog., 74 str. Pianezza 341
Tempo Giuseppe, impiegato, 43 v. S. Dalmazzo.
Tempo Guido, dott., notaio **38-19** 45 via Santa Chiara 984

Tempo Lino, accord. pianof., 61 c. San Maurizio . . . . . *p.* 376
Tempo Maria in Nicola 🚗 panett., 227 strada Vercelli 494,580
Tempo Maurizio, sarto, 4 v. Quattro Marzo. . 342
Tempo Veronica n. Canavero, 45 v. S. Chiara.
Tempo-Guidazio Onorina, 61 c. S. Maurizio. 773,923
Temporini Ercole, 39 v. Princ. Tommaso . . 4054
Temporini Innocenzo, mag. alim., 43 v. Cigna 564
Temporini Paolo 🚗 mag. alim., 7 v. Vignale 494,564
Tencone Maria, lav. in capelli, 47 v. Nizza . 407
Tenenti Tito, 🚌, cancelliere, 2 v. Cavallerizza. 677
Tenino Giac., velluti e set. 🚗 **53-67** 2 vic. Tre Galline 439-67,300-17-23
Tenivella Antonietta, liquor., 74 str. Lanzo . . 529
Tenivelli Ang., dent., 32 v. Princ. Amed. 787,4020-54
Tennis-Club **50 27** al Valentino.
Tensi (Soc. Anon. Cartiera Milano) **14-74** filiale, 44 v. Giacinto Collegno . . 363,435
Tenti Zaccaria, tratt., 44 v. Gio. Somis 347
Teodoro Lucia in Ferraris 🚗 34 v. Gioberti . 83
Teotino Gius., imp. Int. Finanza, 45 v. Assarotti. 656
Tepatti-Bertino Giovanna, magazzino alim., 23 v. Nizza 564
Teppa Angelo fu Ferdinando 🚗 42 v. Principe Tommaso . . . 34,99,446-39-52-64-97
Teppa Bened., alberg., 35 v. Borgo Dora. 544-49
Teppa Corrado, avv. proc., 8 v. Marna . . . 978
Teppa Luigi, avv., 9 v. Piave. 971
Teppa Virg. in Girard (eredi) 🚗 22 corso Vinzaglio. 496-99
Teppati sorelle, sarte, 20 v. dei Mille. . . . 305
Teppati Cam., ✻, 🚗, not., consigl. prov. **8-97** 6 v. Arsenale . . . 645-52-53-72-73,979-80
Teppati Carlo 🚗 avv., not. **8-97** 6 v. Arsenale, *abit.* 45 v. Gaeta . . 78,106-87,729,980
Teppati Ferdinando, medico, 6 v. Arsenale . 1046
Teppati Giacomo 🚗 41 v. S. Gillio 460
Teppati Gio., trattoria, 20 v. S. Agostino . . 522
Teppati-Losè G. medico, 24 c. Ponte Mosca . 1046
Terazzi C. 🚗 neg. carboni **59-82** 43 via Vassalli Eandi e 36 v. Cesana . . . 53,385
Terenzio Andrea, rappr. Comp. dei Wagons-Lits **12-72** Porta Nuova 1404
Termignon Michele, ferri, **80** 14 c. Duca di Genova e 44-45 v. Massena 443
Termini coniugi 🚗 36 c. Tortona. 182
Terna coniugi, riv. pane, 5 v. Saluzzo 580
Ternavasio Giulia, modista, 7 v. Marna . . . 307
Ternavasio Gius., mecc., 7 v. Marna 836
Ternengo coniugi 🚗 39 v. Benevento . . . 28
Ternengo Gio. 🚗 25 v. Nicola Fabrizi . . . 449
Terrachione Benedetta, pollame e selvaggina, 34 v. Carlo Alberto 566-86
Terracini Aless., dott. 🚗 **83-62** 46 c. Siccardi 76,887
Terracini Aron Benv. 🚗 49*bis* c. Francia . 76
Terracini Aug., rag perito commerc. **26-07** *studio* 4 p. S. Carlo, *abit.* 21 p. Vittorio Eman I 823,955-94
Terracini Benven., dott. **80-36** 46 c. Siccardi 886
Terracini Diana, agiata, 7 v. S. Teresa.
Terracini Elia fu Mich. **22-23** 44 c. Re Umberto.
Terracini Elisa, maestra, 21 p. Vittorio Eman. I.
Terracini Emma, insegn., 73 v. Bardonecchia . 946
Terracini ved. Eugenia, 46 c. Siccardi. . . 763
Terracini Gius., neg. oref. **3-16** 33 v. Carlo Alberto 339
Terracini Lino, gioielliere **4-06** 6 v. Carlo Alberto. 339
Terracini Zina Ida, 25 v. Valeggio . . . *p.* 705
Terracini-Colombo Annina, 33 v. Carlo Alberto 947
Terracini-Diena Rosa, 73 v. Bardonecchia . . 947
Terranova Vinc., merc.-sarto, 7 p. Em. Filiberto. 313
Terrestre Pietro, 🚌, dirett. scolastico, 4 via Matteo Pescatore . 641,774-74-84,819-20,923
Terribile Vincenzo, avv., tenente, 74 c. Re Umb. 684
Terrier Carolina, agiata, 2 v. S. Anselmo.
Terrile Palma, maestra mun., 3 v. Aglié . . . 926
Terrini G. B., alpacca e pacfong, 14 v. Fabro . 438
Territo sor., sarte, 24 v. Catania 305
Terrone Pietro, formaggi **41-67** 22 c. Palermo 368-70
Terroni Franc. 🚗 3*bis* v. Goletta 86
Tersaroglio Gius., macch. cucire, acc. al 20 via Berthollet. 434
Tersicore D. ved. Salussoglia 🚗 2 c. Siccardi 473
Terzago Ant., 🚌, 40 c. Vitt. Eman. II.
Terzano Fel., 35 v. Mazzini 835
Terzano Felice, incis. rimp. al 22 p. Castello . 369
Terziano Luigi, impieg., 47 v. S. Massimo . . 1093
Terzolo Carlo E., orolog., 62 c. Vitt. Em. II . 344
Terzuolo coniugi, alberg., 37 v. Bellezia . . . 545
Terzuolo Daniele e consorte 🚗 8 v. Crissolo 63
Terzuolo Gio. 🚗 104 str. Vercelli 492
Terzuolo Sec., rappr., 48 v. Gioberti . . 487,574
Tesi Alfonso, mode, 46 v. S. Teresa. 308
Tesio Adelaide ved. Rayneri 🚗 437 str. vic. Fenestrelle 72
Tesio Antonietta ved. Macchi, levatrice, 21 via Cibrario 4032
Tesio Elvira ved. Mijno (eredi) 🚗 28 via Pallamaglio. 428
Tesio Enr. fu Ant. 🚗 23 v. Princ. d'Acaja . . 443
Tesio Francesca, presso Ufficio Corrieri, 24 via S. Tommaso.
Tesio Gio., drogh., 23 v. Cibrario 443
Tesio Gio., macell., 9 v. Melchior Gioia . . . 585
Tesio Gius., 42*bis* v. Saluzzo 4047
Tesio Gius. fu Luigi 🚗 2*bis* v. Reano. . . 446
Tesio Vittoria, libraia, 28 v Mad. Cristina . 354-66
Teslo Adele e Treves Gina, liquor., 28 v. Carlo Alberto 529
Tesorati Alessio, dott., 12 c. Princ. Oddone.
Tesorati dott. e C., fabbr. vaselina, grassi, cere e affini **33-93** 49 e 21 v. Tesso. . 396,570-74
Tessaroli Maria, maestra mun., 5 v. Monforte . 933
Tessiore Alfonso Stefano, serviz. pubbl. autom., 33 c. Valentino 543
Tessiore Ang. 🚌, ing., dirett. dog., 9 p. Carlo Em II. 986
Tessiore Edgardo, avv.-proc., *abit.* 9 p. Carlo Eman. II 969-78
Tessitore Beniam., legna e carbone, 48 v. Giulio 385
Tessitore Ern., neg. oretic., 5 v. Andr. Doria 339-41
Tessitore-Bigatti Livia, levatr., 31 v. Nizza . 1032
Tessitura Lenot, 74 c. Vitt. Eman. II . 348,4139
Tessiture seriche Bernasconi (Soc. An.) **35-45** 6 v. Montecuccoli 299
Tessore Gio. 🚗 29 v. S. Donato 459
Tessore Gius. fu Gio. 🚗 441 str Fenestrelle . 72
Tessore Gius, neg. vino e olii, 40 v. Alessandria 534-70
Tessore Gugl, tratt., mag. alim., 40 v. Fucina 522-64
Tessore Ottavio, mag. alim., 43 v. Musinè. . . 564
Tessore Pietro, cuoi e pellami **39-49** 33 via Barbaroux e 44 c. Oporto 446-86
Tessore Pietro, mag. alim., 45 v. Valperga Caluso. 532-64
Tessore Teresa, mag. alim., 85 v. Saorgio . . 564
Tessuti Luigia, drapp. e lan., p. Eman. Filib., tettoia levante 347
Tessuto Ant. e consorte 🚗 40 v Pistoia . . 437

Tessuto Carlo, tratt. e mag. alim., 252 c. Regina Margherita . . . . . *p.* 522-64
Tessuto Dom. fu Gius. 🚗 44 v. Monte Bianco 414
Testa frat. e sor. fu Ignazio 🚗 24 v. Ellero. . 69
Testa sorelle, *Istituto*, 30 v. S. Agostino. . . . 954
Testa Adele 🚗 25 v. Le Chiuse 94
Testa Adele fu Franc. 🚗 49 v. S. Raffaele . . 463
Testa Adelina, sarta, 23 c. Oporto. 305
Testa Adolfo, ing., 49 v. Belfiore. 986-87
Testa Aless., rappr. granaglie, 107 c. Vinzaglio 487
Testa Aless., vinaio, 92 v. Monginevro 544
Testa Andrea, 🚌, dott., 7 v. Petrarca. . 894,4122
Testa Angiola, maestra ballo, 30 v. S. Agostino . 950
Testa Carlo, farm., 5 v. Roma. 4024
Testa Carlo, mag. alim., 35 c. Valentino . . . 564
Testa Carlo, meccan., 7 c. Duca di Genova. . . 464
Testa Dante, 🚌, artista dramm., 52 v. Po.
Testa Domenica in Morbidelli, tabacc., 439 via Ormea 669
Testa E., biancheria, 44 v. Nizza 324-25
Testa Ern., 🚌, 22 p. Solferino . . 4440-37-38-39
Testa Genoveffa, agiata, 5 v. Carlo Alberto.
Testa Giacomo, 74 v. Nizza. 747
Testa Gio. 🚗 44 v. Ormea. 98,124
Testa Gio., collett. az. elettr. mun., 449 c. Vercelli 628
Testa Gio., dott.-proc., 21 v. della Rocca . . 978
Testa Gio., impr., 24 v. Ellero 394
Testa Gio. Stefano Giacomo, ✻, avv., presid. Tribun., 14 v. Cardinal Maurizio. . . 677
Testa Gio. Marco, avv. **14-00** 6 v. Stampatori, *abit.* 24 v. Sacchi 969-78-97,4155-62
Testa Gius. fu Gio. 🚗 24 v. Pollenzo . . . 438
Testa Gius. e consorte 🚗 442 str. Cavoretto-Moncalieri 54
Testa Gius., neg. pellami **36-92** 9 v. Corte d'Appello. 445
Testa Gustavo, rag., 49 v. Arcivescovado. . 4429-52
Testa Irene, dott., Ist. Duchessa Isabella. . . 954
Testa Leonardo, dott. proc., 19 v. Belfiore . . 978
Testa Maria fu Gius. 🚗 40 v. Muzzano . . . 448
Testa Michele, ✻, 🚌, magg. generale in posizione ausil., 52 v. Ormea.
Testa Mich., orolog., 40 v. Venti Settembre 344
Testa Nicolò, impieg. mun., 22 v. Baretti . . . 628
Testa Paola, sarta, 47 v. S. Donato. 305
Testa Pietro fu Gio. 🚗 942 str. S. Paolo . . 463
Testa Placida, maestra mun., 20 c. Orbassano 929
Testa Roberto, fornit. militari 🚗 45 via Montemagno. 444,343
Testa Simone, rigatt., 44 v. Palazzo di Città . 334
Testa Teresa 🚗 37 v. Stresa 477
Testa Teresa, ricam. oro, 7 v. Giulio. 329
Testa-Bertinaria Carlotta 🚗 4 v. Varazze. . . 488
Testera Camillo, ✻, 🚌, 🚗 avv., segr. capo del Munic., 48 v. Gaeta . . 64,606-40,849-52
Testera Ed., med.-chir. 48 v. Gaeta 647
Testi Enrichetta in Gelati 🚗 48 v. Bellavista. 26
Testi Franc., rappresent., 50 v. Sacchi . . 448-87
Testone Gallardo, tratt., 48 v. S. Agostino. . 522
Testore Adele, maestra mun., 32 v. Cernaia . 926
Testore dott. Ant. e Seb. fu Gio. 🚗 22 via Garibaldi. 24,50
Testore Aristide, 24 v. Valperga Caluso . . 4075
Testore Ferdinando, pescherie, 102 c. Palermo 565
Testore Pietro, 🚌, avv.-proc. **38-93** 3 via Botero 726,969-78
Testore-Pugno Maria 🚗 185 str. Nizza. 120,762
Testori Ang., prof., industr. **4-25** 44 via Silvio Pellico 842,943
Testori Eligio 🚗 30 *bis* v. Baretti . 22,98,469-74
Testori Emilio 🚗 30 *bis* v. Baretti . . 22,98,474
Testori Giuliano (Ditta), bronz. **12-52** 30*ter* v. Baretti . . . . . *p.* 439-44
Testori Gius., 25 v. Saluzzo 844
Testori Marta fu Giuliano 🚗 30*bis* v. Baretti 474
Testori Pietro, fabbr. viti, ecc. **28-97** 41 via Napione 440-43-48-54
Testori Pietro, rag., cornici, 29 v. Belfiore 343-80
Testori Giuseppe e figli, bronzisti **4-25** 14 v. Silvio Pellico 374,439
Teti Gius., sarto, 68 v. Venti Settembre . . 342-43
Tettamanzi frat., alberg., 41 v. Venti Settembre. 544
Tettamanzi Gius., 44 v. Venti Settembre.
Tetti Gio. Batt. fu Ignazio 🚗 4 v. Goito . . 63
Tetti Ignazio, cornici e specchi, 45 v. Venti Settembre. 349
Tetti Ignazio di Batt. 🚗 6 v. Perugia 432
Tettoni Ferd., stud. in legge, 44 v. Vitt. Amedeo II.
Tettoni Gio., ✻, 🚌, colonnello, 44 v. Vittorio Amedeo II.
Tettoni Gius., drapp.-lan., p. Em. Fil. (tett. lev.) 347
Textiloses e Textiles, filati lana e cotone (Soc. Anon.) **19-42** 42*bis* c. Siccardi . . . 349
Tha frat. e sor di Franc. 🚗 30 v. Marochetti 403
Tha Franc. fu Gius. 🚗 30 v. Marochetti . . 403
Thaon Gius., strum. music., gall. Nazionale . . 377
Thaon di Revel conte Adriano, 🚌, generale in ritiro, 24 v. Ospedale 746-54
Thaon di Revel march.a Clementina nata Benedetti-Riccardi 🚗 7 v. della Rocca 44,44 54,444,844
Thaon di Revel march. Ottavio 🚗 avvocato **46-29** 7 v. della Rocca. 454,724
Thaon di Revel conte Paolo, 24 v. Ospedale. . 4059
Thaon di Revel conte Vittorio 🚗 **35-22** 24 v. Ospedale. 54,426
The American Shoe, Baldi A., 4 via Po . 425
The Berlitz School of Languages, ufficio traduzioni, 43 v. Roma 478,956-57
The Excess, assic. incendio, 44 v. Corte d'App. 478
The Gresham, assic. vita, 40 v. Arsenale . . . 478
The London Tayloring Company **51-55** 9 via Basilica. 340-43
The M. A. Winter Company, 69 strada del Paletto 396
The Medical Company, prod. chim. e farmac. **44-00** 9 v. Gius. Pomba 396
The Office of accessorys for Typewriters (rappr. Rostagni A.) **37-05** 4 v. S. Massimo e 4 v. Carlo Alberto. 455
The Prince of Wales, 24 v. Pietro Micca. . . 325
The Roscommon e C., 73 c. Reg. Margherita. 485
The Spreading Company, ufficio indirizzi **17-31** 44 v. S. Teresa 482
Thermignon frat. e sor. 🚗 8 v. S. Chiara . . 465
Thermignon Gio. 🚗 ing. arch., 8 v. Santa Chiara. 465,938-45-47-86,4002
Thermignon Mario 🚗 maestro di musica, 8 v. Santa Chiara. 465,959,4035
Thesia sor., direttr. Istituto Aporti, 26 c. Vittorio Emanuele II 952
Thezè M. B. (Ditta), fiori artificiali, 40 p. Gran Madre di Dio 353
Thiene Giulia ved. Radicati di Brozolo 🚗 **99** 32 v. Assietta. 18
Tholozan Emma in Bonino 🚗 267 str. Gartman 46
Thomas Caterina, terraglie, p. Em. Filib. (tett. lev.) 354
Thomas Luigi, terraglie, p. Em. Filib. (tett. pon.) 354
Thomas e Pedroni, decorat. **30-96** 44 v. San Francesco da Paola 347

Thomatis Gius., incis. e dis. litogr., 45 v. Consolata. . . . . p. 369,4004
Thome Luigi, impieg., 8 c. S. Martino.
Thomes Edoardo, ing., 8 p. Carlo Eman. II. . . 945
Thonet frat., mobili in legno curvato 23-11 46 v. Maria Vittoria 373 74
Thovez Enrico, dott., scritt., 69 c. Siccardi . 640 857,4004-46
Thovez Ettore, ingegnere 39-67 69 corso Siccardi, *studio* 88-34 67 c. Re Umberto 480,642,874-76-77-94,944-39-43-86,4064
Tibaldero Casimiro, sacerdote, profess., 6 v. Principi d'Acaja 955
Tibaldeschi Cesare, 27 v. Nizza. 4054
Tibaldi Agostino, 73 v. Morosini 850
Tibaldi M., neg. carta 36-70 42 v. Porta Palatina 362
Tibaldo Angela ved. Taverna 20 v. Chiusella 56
Tiberga Paolo, meccan. 61-19 75 c. Stupinigi, 91-12 44 c. Lepanto 464
Tiberi coniugi, mag. alim., 20*bis* v. Principe Amedeo 564-74,704
Tibò Carlo Vitt., impieg. banca 50-46 20-22 v. Genova.
Tibò Chiaff., geom., rappr. 50-46 20-22 via Genova. 486,645
Tibò Franc., ☎, prof., rag. 22-07 20 v. Valsalice (villa *Quiete*) *studio* 34-49 42 via Cavour . VII,744-84,878,955-90-94,4417-28-38 4439-49-54-53-54
Tibò Lydia 50-46 20-22 v. Genova.
Tibò-Cortellezzi Corinna, 20 v. Valsalice (villa *Quiete*). 763,847
Tiboldo sor. fu Franc. 188 c. Reg. Margh. 148
Tiboldo Ant. e Franc. fu Ferdin. 58 via S. Quintino. 123-63
Tiboldo Daniele fu Franc. e madre Alciati Giuseppina 2 v. Almese 12,76,123
Tiboldo Firmino, orolog., 59 c. Oporto . . . 341
Tiboldo Franc. 58 v. S. Quintino. . . . 423
Tiboldo Secondina (eredi) 8 v. Perrone 432
Tiboldo frat. e Argentero (Ditta), decorat., 58 v. S. Quintino e 18-13 59 c. Oporto 346-47
Tibone Dionigi, medico, 4 v. Artisti . 737,4046-48
Tibone Romualdo, dott. proc., 8 v. Consolata . 978
Tiburzio Delfino, fumista, 5 v. Valperga Caluso 394
Ticci-Petrino E., mode, 74*b s* c. Reg. Margh. . 308
Ticinetto (*vedi* Morelli di).
Ticozzi Ambrogio 24-84 rappr., 3 v. Ponza . 490
Tili Giuseppe, pubblicista, 2 v. Mazzini . . 4045
Tili-Gili Maria, sarta, 2 v. Mazzini 305
Timermans Giovanna, benestante, 4 v. Sforzesca.
Timossi Angela, maestra mun., 46 v. Mazzini. . 932
Timossi Evasio, uff. giudiz., 44 v. Gasometro. . 677
Timossi Mario, vice-canc., 0 v. Corte d'Appello. 680
Timossi Paolo, 🚬 cons. comun., e cam., Cons. Sup. Lavoro, 12-48 76 c. Massimo d'Azeglio . . 29,404-16,605-06-38-63,844,945 996,4449-24-22-24-59
Timossi Virg., lan. e drapp. 14-49 19 via Lagrange 304,485,995,4455-59
Timossi Virginio e Serra Rosa coniugi 7 v. Chiusella 55
Tinivella Carlo, ing., 23 v. Susa. 480,986
Tinivella Gius. fu G. B. 44 v. Bava 24
Tinivella Orsola in Ferrero 3 c. Dante . . 65
Tinto Camillo, 45 v. Montevecchio . . . 749,941
Tioli Annibale, ing., 33 v. Princ. Tommaso . . 986
Tione Pietro, ☎, e figli, giard., 26*bis* via S. Franc. da Paola e 26 v. Ospedale . . . 354

Tipografie:
Accame Carlo 63-38 4*bis* v. Bernardino Galliari . . . . . p. 356
Ajani e Canale 29-11 27 v. Maria Vittoria 356
Anfossi Giuseppe 6-23 42 v. Rossini . . . 356
Artale (Ditta) 32-85 8 v. Ospedale. . . . 356
Artigianelli 37-24 44 v. Juvara 356
Barattini 55 47 25 v. Saluzzo 356
Baravalle e Falconieri 9-72 53 v. Garibaldi 356
Bona 6-72 3 v. Ospedale 356
Borgo Po, 8 c. Casale 356
Briscioli, 43 v. Bertbollet 356
Celanza 34-54 33 v. Garibaldi 357
Centrale 36-56 8 v. Botero 357
Commercio, 49 v. Montebello 357
Cooperativa 12-83 9 c. Stupinigi . . . 357
Cotta-Ramusino Ant. 89-98 43 v. Cigna. . . 357
Delsignore Giulio 43 52 31 v. S. Massimo 357
Desanti Alessandro 53-47 20 c. Casale. . 357
Economica 30-91 7 v. Corte d'Appello . . 357
Eredi Botta 18-50 29 v. del Carmine . . 356
Foà Giuseppe 24-39 9 v. S. Tommaso e 30 v. Nizza. 357
« Gazzetta del Popolo » 6-62 42 v. Quattro Marzo 357
Ghignone e Amico 56-19 60 v. S. Donato 357
« Il Momento », 16 41 44 v. Parini 357
« Il Paese » 4-38 28 v. Carlo Alberto . . 357
Industriale, 6 v. Riberi 357
« La Stampa » 11-36 3 v. Dav. Bertolotti . 357
Massaro 39-38 47 v. Bogino 357
Massaro Michele 2-03 gall. Umberto I. . 357
Mazzini, 5 c. Ponte Mosca 357
Montrucchio 49-95 71 c. S. Maurizio. . . 357
Officina di composizione meccanica La Fondografica 82-88 44 v. Piave 357
Officina Grafica Elzeviriana 4-60 22 via Carlo Alberto 357
Officina Poligrafica Editrice Subalpina (O.P.E.S.) 41-17 65 c. S. Maurizio. . 357
Officina Tipografica Artistica Commerciale (O.T.A.C.), 30 v. Padova 357
Palatina 38-52 20 v. Giulio 357
Rattero Lorenzo 53-63 4 v. Vasco . . . 357
Rilievografia Italiana, 47 v. Guastalla. . . 357
S. A. I. D. Buona Stampa (*vedi Società Commerciali*).
Salesiana, 32 v. Cottolengo . . . 357-58-64-68
San Donato, 44 v. Saccarelli 357
Schioppo 16-22 vic. Benevello. 357
Silvestrelli e Cappelletto 26-85 19*bis* via Villa della Regina. 357
Stabilimento Lyno-tipografico 58-54 5 c. Oporto 357
Stabilimento Tipografico Grato Scioldo, 44 via Parini 357
Stabilimento Tipogr. Moderno 53-37 7 v. S. Agostino. 357
Stamperia Reale Paravia G. B. e C. 1-42 29 v. Arsenale . . . 47,357-58-59-66-67-69
Stamperia Tipografica, 29 c. Raffaello . . . 357
S.T.E.A. Casa Editrice, uff. 56-90 galleria Nazionale, scala *B; offic. graf.* 43 v. S. Anselmo 353-57
S.T.E.N. (Soc. Tip. Editr. Naz.) tipolitogr. incis. di musica 17-32 e 18-30 447-449 v. Nizza. (*V. Soc. Commerciali*).
Subalpina, 20 via S. Dalmazzo 357
Teatrale e commerciale 31-11 28 v. S. Tommaso e 48 v. S. Teresa 357

Tipografie (segue):
Unione-Editrice (*U.T.E.T.*) 3-19 28 c. Raffaello . . *p.* 424-43,353-56-58,1443
Valentino B. 18-68 42 v. Princ. Amedeo 358
Vinciguerra 7-94 10 v. Bellezia 358
Vogliotti 44-50 38 v. Carlo Alberto . . . 358
Wolf L. e C. 56-86 439-441 v. Nizza, *uff.* e *rendita* 7-14 e 60-03 5 v. Alfieri . 358-64
Zola 41-12 54 v. Bertola 358
Tiraboschi Arfedele, ing., 30 *bis* v. Cibrario 1100
Tirante Camillo, uff. post., 44 v. Bern. Galliari 1092
Tiranti Pietro, macch. cuc., 44 v. Bern. Galliari 454
Tiranty Umb., avv.-proc., 4 v. Boucheron . 969-78
Tirelli Luigia, maglierie, 42 v. S. Franc. da Paola 324
Tirelli Pietro, liquori e vini 50-75 62 corso Vitt. Em. II e 43 v. Arsenale . . . 529-41
Tirelli Pietro, rag., 5 v. Ottavio Revel 657
Tirelli Teofila 2 *bis* v. Gropello 88
Tirelli Vitige, ☎, dott., prof., 22 v. Giulio. . 743 744-84-86,831-83,1016-19-101
Tirelli A. e C., celluloide, 44 c. Dante 397
Tiri a volo (*V. Soc. Sportive*).
Tirindelli Lodovico, ☎, tenente colonn., 8 via S. Anselmo. 1050
Tiro a segno Nazion. 88-44 e 88 83 Martinetto 81,479,1055
Tirone Ant. e consorte 46 v. Villafranca . 495
Tirone Ant., profum. e parrucch, 18 v. Garibaldi 402-06
Tirone Attilio, ing., isp. ferr., 3 v. Bagetti . 1100-03
Tirone Caterina, drogh., 20 v. S. Quintino. . 413
Tirone Costantino, vettur., 4 v. Monferrato . 510
Tirone Ett., ing., 33 v. Mazzini. 653
Tirone Felice 103 str. Superga 478
Tirone Felice, semenze, 45 v. Garibaldi . 351,413 833,1177
Tirone Franc. e Gius. 6 v. Lemie. 94
Tirone Gio. fu Giac. ing., 46 v. Morosini. 100-17,794,986
Tirone Gius., vinaio, 22 v. Orto Botanico . . . 541
Tirone Pietro, profum. e parrucch., 96 c. Vittorio Eman. II 402-06
Tirone Quinto di Giov. 108 v. Madama Cristina 99
Tirone Regina, profum., 64 c. Vitt. Eman. II. 402
Tirone Sofia, dott., 33 v. Mazzini 949
Tirone-Origlia, coniugi, mercerie e profum., 25 v. Po e 44 v. Berthollet 333,402
Tironi Gaetano, sostit. segret., 46 v. Corte d'Appello 677
Tirozzo Anna, caffe-rist., 31 c. Valentino . 322 25
Tirozzio Carlo, vinaio, 8 v. Gioberti 541
Tirozzo frat. fu Giac. 4 v. Cappel Verde. 43
Tirozzo Franc. (eredi) 49 v. S. Anselmo . 467
Tirozzo Gio. 76 v. Nole 424-34,4128
Tilo Carola, drogh., 9 p. Statuto 443
Tivano Domenico 14 v. Genola 80
Tivoli-Goldmann Sona 44-34 38 v. Arsenale 1070
Tobia Roberto, uff. giudiz., 25 c. Inghilterra . 680
Tocca Gio., fior., rimp. al Cimitero (chiosco 5) 352
Tocci Luigi, sarto, 20 v. Balme. 342
Tocco Luigia, tabacc., 35 v. Garibaldi 639
Toci Arcangela ved., mag. alim. e tabaccaia, 86 str. Valsalice 564,660
Todde Gius., avv.-proc. *studio* e *abit.* 42-93 40 v. Passalacqua 969-78-1144
Todeschini Cesare, cap. lab., 1 p. Em. Filiberto 638
Todeschini Emilio, 1 p. Em. Filiberto. . . 796-99
Todeschini Pasquale, ☎, prof., 8 v. Goito . 903-04
Todros coniugi 68 v. Mad. Cristina 99
Todros Annib, cinghie 4-36 68 v. Mad. Cristina . . . . . p. 320,449
Todros Attilio, impieg., 4 v. Giusti.
Todros Davide, rag., 111 c. Vitt. Em. II e 6 v. a S. Teresa. 353,994
Todros fratelli A. e C. 85-76 articoli tecnici, 45 v S. Dalmazzo. 456-86,574
Toesca Chiaffredo, ing. min., 41 c. Valentino.
Toesca Emilia nata Abbati 11 c. Valentino. 57 82,785
Toesca Ercole, avv proc. 30-06 41 c. Valentino 969 978
Toesca Ernesto, ☎, *abit.* 30-06 41 corso Valentino 56,446,494
Toesca nob. Gius fu L. 46 v. Princ. Tommaso e a (Moncalieri) 443-53-93
Toesca Maria in Lavini 44 c. Dante . 65,184
Toesca di Castellazzo nob. Adele n. Pochintesta. 43 v. S. Franc. da Paola.
Toesca di Castellazzo conte Carlo, ☎, avv., prof., cons. prov., *studio legale* 42-16 7 c. Siccardi, *abit.* 53-27 40 c. Oporto. 85 404,643-47-52-54,708-09,805-82,969-78,1054 1085-448-64
Toesca di Castellazzo contessa Carlotta nata Cirio 40 c. Oporto 28
Toesca di Castellazzo contessa Giulia nata Palma di Borgofranco, 43 v. S. Francesco da Paola.
Toesca di Castellazzo nob. Giulio Ang., 43 v. S. Franc. da Paola 83
Toesca di Castellazzo nob. Luigi Gioachino. 43 v. S. Francesco da Paola.
Toesca di Castellazzo nob. Maria Vittoria 8 v. Gioberti.
Toesca di Castellazzo nob. Pier Gioachino, 40 c. Oporto.
Toesca di Castellazzo cont. Vittoria n. Castellani 16-68 8 v. Gioberti . . 83,787,808
Toesca e Roletto 44 v. Martiniana. . . 403
Tofanari Ugo, imp. ferr., 1 v. Luserna 1099
Tofanin Giacomo, macch. cucire, 50 v. Venti Sett. 454
Toffaloni Eug. (Ditta) litogr. 84-50 29 via S. Secondo 358,756
Toffaloni Rosina, tintoria, 44 v. Sacchi . . . 328
Toffanin Vinc., assist., 74 c. Re Umberto . . 690
Togliati Gius., drogh., v. Montanaro . . . 443
Togliatti Eugenio, dott., 33 c. Firenze . . . 887-94
Togliatti Maria Cristina, prof., 33 c. Firenze . 824
Togliatto Antonio, corriere, 4 v. Ces. Battisti 496
Tognacca Pietro, farm., 1 v. Reggio . . . 1024-25
Tognacca e Giglio-Tos, rappresentanti, 10 via Pietro Micca 335-37-51
Tognolti Annibale, 6 c. Duca di Genova . . 833
Tognotti Isid., latton., 6 c. Duca Genova . . 450
Tognotti Maria Lucia in Accossato 4 via Piano 73
Tognotti Teresa, mercerie, 26 v. Mazzini . . 333
Toia Gio. 39 c. Orbassano 123
Toia Gio., fabbr. scope, 3 v. Giannone 383
Toia Michele, 21 v. Rivalta 842
Toja frat. e sor. di Angelo 3 v. Lamporo . 92
Toja Ang. fu Ant. 156-158-tr. S. Margher. . 35
Toja Ant. fu Ant. 6 v. Pettinengo . . 35,433
Toja Antonio, inserv., 37 v. Nizza 895
Toja Bartol. neg. formaggi, 43 v. Palazzo Città 495,509
Toja Biagio, corriere, albergo Croce Rossa, 8 via Basilica 495-97
Toja Clelia in Gillardi 4 v. Gio. Somis 68,84,90
Toja Franc. fu Gio. 80 v. Verolengo . . 433-92

Toja Gio., formaggi, 6 v. Genova . . . . *p.* 569
Toja Gio. e Gilardi Marianna, coniugi 36 *bis* v. Montemagno 445
Toja Gius. (Ditta), fabbr. buste 8-89 47 corso Inghilterra e 4 v. Gio. Somis . . . 360-68,414
Toja Maria in Carosio 4 v. Gio. Somis 68,84,90
Toja Virginia in Massola 4 v. Valfenera . 485
Tola Doria cont. Angelina, 5 v. Napione.
Tola d'Oria nob. Luisetta, 5 v. Napione. . . . 748
Tola Virgilio, dott., 446 v. Mad. Cristina 729,1046
Tolentino Ricc., 5 v. Garibaldi e 29 via Roma 709,1073-76
Tolentino Ricc., e Silva Guido, cinematografia, *direz. e amm.* 29 v. Roma; *stab.* 47 v Sagra S. Michele 435
Toller Francesco insegnante, 4 v. Asti . . . 938
Tolosano Giovanni 46 v. Volpiano . . . 200
Tolosano Luigia in Folghera 40 v. Bidone 34
Tolu Efisio, impieg., 43 v. Cibrario 664
Tomasina Teod. fu Batt. 77*bis* e 82 v. Massena 404,706
Tomasina e Rocchinotti stucc., 77*bis* v. Massena 404 386
Tomasini Giuseppina, mag. alim., 39 v. Mazzini 564
Tomassini Walter, capit., 3 v. Beaumont.
Tomatis Alessandro 26 v. Villarbasse . . 495
Tomatis Angiola Maria, maestra mun., 2 v. dei Quartieri 920
Tomatis Bart. Giulio, dott. proc., 2 v. dei Quartieri 978-97
Tomatis C., latteria, 43 v. Amerigo Vespucci 550
Tomatis Cat., affitta-camere, 33 v. S. Francesco da Paola 484
Tomatis Caterina, maestra mun., 53 v. Villafranca 933
Tomatis Gio., impieg., 45 c. Vinzaglio . . . 668
Tomatis Gio., neg mobili, 4*bis* v. Botero . 374
Tomatis Giulio, avv. 39-02 2 v. Quartieri.
Tomatis Maria, macell., 197 v. Nizza. . . . 585
Tomatis Stef. (Ditta), appar. per luce e gas 14-26 46 v. Lagrange 432-51
Tomatis Vitt., appar. per luce e gas 49-30 20 v. Sacchi e 4 c. Duca di Genova. . 432-51
Tomatis-Magliano Ang., levatr., 37 v. Accademia Albertina 1032
Tomè Luigia, imp. telegr., 11 v. Nizza . . . 1095
Tomietti Vincenzo, orefice, 148 v. Pier Carlo Boggio 339
Tominetti Rosa, stiratr., 12 v. Borgo Dora . 326
Tomiolo Eugenio, dott., proc., 49 v. Bertola . 978
Tommasi Giulio, avv.-proc., vice-concil. 29-17 40 v. Garibaldi, *abit.* 11 v. Assarotti 683-84 836,969-78
Tommasi P., forniture industriale, 80 corso Giovanni Lanza. 457
Tommasi-Benso Laura, 11 v. Assarotti . . . 763
Tommasina Adele di Luigi 240 v. Nizza. . 121
Tommasina Ant., latteria, 4 v. Chieri . . . 550
Tommasina Cesare, ing. prof. 34-53 18 via Pastrengo 671,868-76-92,986-87,1148-62-64-70
Tommasina Vitt., decor., 37 v. Princ. Amedeo 347,1168
Tommasina-Borsarelli Matilde, dottoressa, 9 via Venti Settembre 954
Tommasini Giacinto, drogh., 34 v. Vanchiglia . 413
Tommasino Ang. 11 v. Candia 42
Tomola sorelle fu Pietro 24 v. Cristoforo Colombo 63
Tomola cont. Petronilla in Nazzari di Calabiana 24 v. Cristoforo Colombo . . . 63
Ton Ferruccio, avv., 19 v. S. Teresa. . . . 969-78
Tona Massimo, mag. alim., 2 v. Cocconato *p.* 364
Tona Pietro e consorte 50 v. Malone . . 100
Tonarelli Teresa, mag. alim., 16 v. Pallamaglio 364
Tonatto Luigi, legat., 12 v. Andr. Doria 362-64 843
Tonda Secondo, 29 v. Villarbasse 842
Tondelli Amadio, calzol., 4 v. Morosini . . . 425
Tondelli Cesare, compilat. *Guida di Torino Ditta G. B. Paravia e C.*, 17 v. Belvedere.
Tondi Massimiliano, avv., 23 v. Bertola . 1102
Tondinetti Gio., elettrotec., 6 c. Brescia . . 656
Tonè Antonio (Ditta), giocattoli, 34 v. Lagrange e acc. al 2 v. Andrea Doria, *villa* 562 Val Patonera 336
Tonelli Agostino, direttore *Manif. Ital. di cartonaggi* (Società anonima) 27-27 42 v. Giacinto Collegno 361
Tonelli Bartol. fabbr. strum. chir. 17-76 29 v. S. Franc. da Paola 435,427-34-61,1027
Tonelli Cesare, med. chir. 51-53 46 via Orfane 1046-404
Tonelli Emilia, agiata, 3 c. Duca di Genova.
Tonelli Flavio 3-15 rappr., 2 v. Juvara . 396,489
Tonelli Franc., geom., 16 v. Orfane 747,988-90
Tonelli Germano, latteria, 244 v Nizza . . . 550
Tonelli Giulio, tappezz. e neg. mobili, 9 via Corte d'Appello 348-74
Tonelli Gius., 42 v. Giacinto Collegno . . . 1145
Tonelli Gius., ✠ industr. 15-61 43 c. Reg. Margherita e 47-16 4 via Barbaroux, e *portierìa* 40-48 10 via Ospedale 36,94,126,596,1424-43
Tonelli Gius., mag. alim., 46 v. Gropello . . . 564
Tonelli P., fabbr. busti 17-76 22-24 v. Mazzini e gall. Subalpina 309
Tonelli R., cartonaggi, acc. al 7 v. Mercanti . 362
Tonelli Roberto, 12 v. Giacinto Collegno . 1145
Tonelli Santino, fabbro-ferr., 18 v. S. Domenico 477
Tonelli Gius. e C., forniture civili e militari, 47-23 4 v. Barbaroux 345
Tonello Teresa, maestra elem., 7 v. Giacinto Collegno.
Tonetti Gaud., tornit. legno, 2 *bis* c. Palestro 370,1088
Tonetti Giacomo 64 v. Colli 59
Tonetti Luigi, segr. Int. Fin., 26 v. Bidone . 655
Tonetti Pietro, latton.-gas., 7 v. Bellezia . . 450
Tonfolini Ernesto, calzol., 12 v. Gioberti . 425
Tonfolini Giuseppina, sarta per bamb., 49 corso Re Umberto 305
Toniaccio sorelle, sarte, 15 v. Roma 305
Toninetti sorelle 3 v. Palmieri 428
Tonini Amalia n. Siravegna 404 str. Chieri. . 54
Tonini Lina, articoli per regali, 27 v. Garibaldi 330
Toniolo Angelo, ing., 3 v. Garibaldi 656
Tonolli Rosa, agiata, 25 c. S. Maurizio.
Tonolli Umberto, prof., 25 c. S. Maurizio . . 906
Tononi Emilia e figlia 73 c. S. Maurizio . . 462
Tonso Amalia, profe, 7 v Montecuccoli . . 909-56
Tonso Bartol. 4 v. Levanna. 95,479
Tonso Du-Bois Alfr. 3 v. S. Agostino . . 466
Tonta Teresa in Bosio 32 v. Vinc. Vela. 496
Topini Enrico, impieg., 11 v. S. Secondo.
Toppia Franc., ing., 10 c. Re Umberto . . . 986
Toppino Elvio, neg. museruole, 9 v. S. Secondo 334
Toppino Ferd., teol., 14 v. Palazzo di Città . . 744
Toppino Margherita, 350 v. Nizza 333
Toppino-Nuccia Maria, fioraia 89-80 68 corso Vitt. Em. II 352-53
Toracca Emma 14 v. Cocconato 58
Torassa Lor., 829 viale Stupinigi (*Cascina Nuova*)
Torassa Mattia, Mirafiori. 840

Torassa Pietro, prof. rag. 61-55 46 piazza Statuto . . . . . *p.* 935-94-92
Torasso coniugi 383 str. Bertolla alla Verna 30
Torasso fratello e sorelle fu Antonio 208 str. Bertolla. 30
Torasso Andrea, ing. 24-78 37 c. Valentino 702 887,986-1113
Torasso Benedetto, , ge m., 7 v. Orto Botanico 665-69
Torasso Mich. e Anna fu Carlo 208 strada Bertolla 30
Torasso Teresa, fabbr. mobili, 29 v. Bertola. 373,429
Torazza sorelle, sarte, 26 v. Belvedere . . . 305
Torazza Camillo, latteria, p. Em. Filiberto ang. v. Bellezia 550
Torazza Dom. ved. Cima 67 str. Borgaro . 34
Torazza Emilia in Goglio 21 v. Villarfocchiardo 496
Torazza Gasp., , avv.-proc. 56-59 8 v. Garibaldi 971-78
Torazza Giovanni 77 str. Borgaro 34
Torazza Gio., tratt., 4 *bis* v. Priocca . . . 522
Torazza Gius. 98 str. di Lanzo 93
Torazza Gius., vinaio, 54 v. Venti Settembre 544
Torazza Luigi di Carlo macell., 144 strada Vercelli e 38 v. Garibaldi. . . 491,585,1088
Torazza Matteo, macell., 30 via Demonte e 54 v. Venti Settembre 585
Torazzi Cesare, dott., 4 v. Cittadella . . . 896,993
Torazzo (*vedi* Castelnovo di).
Torcelli Maria, maestra mun., 346 str. Abbadia di Stura. 923
Torcetta Enrico, ing. 50-22 25 v. Morghen.
Torchio frat. fu Luigi 52 c. Vigevano . 494
Torchio fratelli, liquor. 46-99 119 v. Nizza. 529
Torchio coniugi, droghieri, 23 v. Biella . . . 413
Torchio Adele in Mattacheo 364 v. Sappone 170
Torchio Candido, merc.-sarto, 9 v. Garibaldi 342-43
Torchio Cesare, merc. sarto, 14 v. Garibaldi . 343
Torchio Ern., tenente colonn., medico, 8 via Lagrange 1046
Torchio Esterina, sarta, 11 v. Buniva 305
Torchio Ettore, ragion., 63 v. Madama Cristina.
Torchio Filippo, commerc., 57 c. Siccardi.
Torchio Giacinto, ing., 40 v. Gioberti . . . 945
Torchio Giacomo, avv.-proc., *studio* 24 via Garibaldi 786,969-74-78,1077
Torchio Gius., farm., 46 v. S. Secondo . . 1024-26
Torchio L., sart., 72 v. Venti Settembre . . . 305
Torchio Luigi, 72 v. Venti Settembre . . . 1037
Torchio Luigi fu Filippo 45 via Cinischia 57
Torchio Luigi, chincagl., 45 v. Cinischia . . 333
Torchio Luigia, mag. alim., 42 v. Sacchi . 564,704
Torchio M., calzol., 63 v. Saluzzo 425
Torchio Maddalena, 27 v. Barolo 764
Torchio Pietro 4 v. S. Paolo e 78 corso Ferruccio 72,462,1058
Torchio Secondo fu Gio. 70 v. Cesana . 449
Torchio Taurina 24 e 26 v. Cinischia . 58,78
Torchio Teresa in Merigo 6 v. Buttigliera 39
Torchio Vittorio, legna e carbone, 42 v. Mazzini. 385
Torchio-Corsini Teresa, cartol., 31 v. S. Secondo 366
Torchio-Ferrero Maria, vettur., 464 v. Nizza. . 509
Torchio-Garino Emma, 70 v. Cesana 920
Tordella Carlo, neg. vino, 169 c. Peschiera. 534-44
Tordella Ferdinando, gall. Nazionale. . . . 1104
Tordella Paolo 84 v. Monginevro. . . . 493
Torelli ved., profum., 44 v. Passalacqua . . . 402
Torelli Adelina, 39 v. Po 794
Torelli conte Bernardo, , magg.-gener. 52-49 8 v. Po 647,729,1060
Torelli C., orolog., 49 v. S. Massimo. . . *p.* 344
Torelli Gio., 33 v. S. Massimo. 739
Torelli Gio. Batt., orolog., 48 p. Vitt. Em. I . 344
Torelli Gius., prof., Imp. R. Casa, 27 v. Orto Botanico 590
Torelli Gius. Gio., tappezz., 198 str. Francia 348,429
Torelli Maggiorino, rapp., 54-08 35 v. Beaumont 487
Torelli Maria, modista, acc. al 55 v. Garibaldi 308
Torelli Simone, coloniali 4-32 4 v. Boucheron . 398
Torelli Teresa fu Ant. 6 v. Alpi . . . 42,189
Torelli-Viollier Maria, 41 v. Ormea.
Torelli e Fiore offic. mecc. 62-51 48 v. Villarbasse 495,464
Torello B., commerc., 18 v. Duchessa Jolanda.
Torello Gio., rapp. tessuti 50-83 20 p. Solferino 490
Torello Gio. fu Annibale 148 str. della Viola 197
Torello-Saracco Modesta, fabbr. busti, 20 via Pietro Micca 369
Torello-Viera Oreste e Tancredi 36 v. Amerigo Vespucci 43
Torengo Carlo Gio., legna e carb., 42 v. Saluzzo 385
Toreno Carlo, segretario, 73 c. Francia . . . 760
Torero Pasquale, vinaio, 9 v. Pio Quinto . . 544
Toretta sor., sarte, 42 v. Roma 305
Torgano Mario, corriere, 21 v. S. Tommaso . 497
Torlasca Eletta 8 v. S. Massimo 462
Tornaghi-Colla Albina, levatr., 48 v. Belfiore 1032
Tornalino Battista, legna e carb., 25 v. Po . . 385
Tornani Corrado, drogh., 45 v. Ascoli 443
Tornari Gio. Batt., , vice-canc., 27 v. Berthollet 675
Tornari Giorgio, avv., 27 v. Berthollet . . 694,969
Tornavacca M., capo calz. milit., 27 v Po.
Tornavacca Maria maestra munic., 27 v. Po. . 923
Tornerie e Trafilerie Saracco (V. in *Soc. Comm.*).
Torniamenti Maria, panier., 53 v. Villafranca. . . 336
Torniamenti Vittorio 53 v. Villafranca . . 495
Tornielli di Crestvolant contessina Costanza, 69 c. Siccardi. 764-65
Tornielli di Crestvolant contessina Gabriella, 69 c. Siccardi e 2 c. Cairoli 764
Tornielli di Crestvolant nob. Massimiliano, Gabriella, Federico, Annibale e Carlo Cesare, 2 c. Cairoli.
Tornielli di Crestvolant cont. Teresa n. Cordero di Montezemolo, 2 c. Cairoli.
Tornielli di Vergano conte Vittorio e figlie Fanny, Enrica e Valeria 4 via Magenta 99,449-57
Tornotti F. (Ditta), fabbr. oref. 7-92 44*bis* via Cesare Battisti 337-38-44
Torre Amalia ved. Cibrario 34 v. Mazzini. 405
Torre Anselmo, agiato, 23 c. Vitt. Eman. II.
Torre Francesco fu Carlo 68 v. Aosta . . 45
Torre Giulio, dott. farm., sottoten., 27 corso Raffaello 1024
Torre Giusa in Brondolo 42 v. Monte Bianco 444
Torre Gio., 47 c. Oporto 1095
Torre Isabella, prof., 23 c. Vitt. Em. II. . . 902-04
Torre Leone, rag., 31 v. Cibrario.
Torre Lino, 4 c. Siccardi 805
Torre Ottorino, 58 v. Lanzo. 1065
Torre Pietro, trattore, 46 v. Nizza. 522
Torre Vitt., prof., 41 c. Oporto.
Torre Bormida (*vedi* Del Carretto di)
Torre Bormida (*vedi* Saraceno di).
Torre d'Utelle (*vedi* Della Chiesa di).
Torreano Carlo, calzol., 54 c. Inghilterra . . . 425
Torreggiani Edgardo, 4 v. Bardassano . 842,1085
Torrengo Leopoldo, 93 c. Francia. 828
Torrengo Luigi, edicola giornali, c. Vinzaglio ang. c. Oporto 354
Torrero Angela, mag. alim., 2 v. Mad. Cristina . 564

Torrero Delf., ☎, medico-chirurgo, 22 v. Monfebello . . . . . *p.* 4016
Torrero Gio. e Luigia fu Antonio 47 v. Feletto 74
Torrese Rodolfo, dott.-farm., 66 c. Vitt. Em. II . 4024
Torresini Clem. e figli, macc., 46 v. Cibrario . . 464
Torretta frat. di Alfredo 13 v. Pastrengo . 430
Torretta Alessandro, sacerd., 836 str. Orbassano 724
Torretta Amalia, maestra mun., 44 v. Michelangelo 934
Torretta Carlo 30 v. Valperga Caluso . . 486
Torretta Dom. fu Michele (eredi) 36-73 9 v. Ospedale 40,437-46
Torretta Egisto, prof. violino (diploma di magistero R. Conservatorio di Parma). 6 v. Barbaroux 960
Torretta Enrico agente di cambio, 14 via Lamarmora 91,1146-40
Torretta Ern., ✱, ☎, dott., notaio 8-97 6 via Arsenale 980,1443
Torretta Eug., med.-chir., 20 v. Villa della Regina 735,848,1046
Torretta Franc., 7 v. Digione.
Torretta Giovanna Giusa fu Vinc. ved. Macchi 7 v. Giacinto Collegno 82
Torretta Gius., meccan., ang. vie Basilica e Milano e 48 v. Priocca 464-74,836
Torretta Luigi fu Mich., ☎, prof. 35 via Maria Vittoria. VII,40,437-46
Torretta Luigi di Domen., ✱, 🚢, rag., 9 via Ospedale . . . 594,734,804,994,1060-64-84
Torretta Lydia, maestra mun., 9 v. Ospedale . 924 1036
Torretta M., neg. fiori, 28 v. Maria Vittoria . 352
Torretta Maria, maestra mun., 44 v. Michelangelo 933
Torretta Mario, imp. daz., 47 v. Baretti 625
Torretta Mario, ing., 44 v. Lamarmora. . . . 689
Torretta Michelang., imp. daz., 9 v. Ospedale . . 623
Torretta Ubaldo, maestro mun., 4 v. Valperga Caluso 927
Torri Alberto, maestro di canto, 45 v. Mazzini . 964
Torri Gio., fabbr. scat., 37 v. Vanchiglia . . . 362
Torri Luigi, prof., 44 v. S. Ottavio. . . . 864-84
Torriani Carlo, avv., 2 v. Manzoni . 747-48,1035 1042-88-89
Torricelli Gius.a 20 v. Ilarione Petitti . 89,423
Torricelli L., calzol., 37 c. Verona 425
Torrielli Carlo, incis., disegn., 33 v. Vanchiglia. 369 1002
Torrielli Giacomo, 21 v. S Quintino 1062
Torrigiotti Maur., avv.-proc., 46 v. Cernaia . 969-78
Torrione frat. modell., 40 v. Carmagnola 45,374
Torrione Maria, mag. alim., 6 v. Brione . . . 564
Torrione Vittoria ved. Torial 5 v. Goletta . 86
Torta, macell., 25 c. Vitt. Eman. II 585
Torta frat. di Vitt. 343 str. Nizza 420
Torta frat., piume e fiori artif. 55-03 23 v. Roma 333
Torta Angela in Monticelli 25 v. Bernardino Galliari. 28
Torta Angela, caffett., 68 v. Colli. 524-44
Torta Ang., impieg. munic., 10 c. Ponte Mosca. 613
Torta Anna, conf. p. signora, 5 v. Garibaldi. . 305
Torta Aug. fu Bart. 54 c. Moncalieri . . . 140
Torta Camillo, macell., 44 v. Buniva. . . . 585
Torta Carlo, capit., med.-chir., 37 v. S. Secondo 692,1016
Torta Carlo, ing., 28*bis* v. Venti Settembre . 986
Torta Emma, maestra Istit. Duch. Isabella . . 950
Torta Felice, macell., 44 v. Monferrato . . . 585
Torta Franc., 3 v. S. Donato 1084
Torta Franc., chim.-farm. 44 v. Po . 53,878 1024-27
Torta Franc., tratt., 9 v. Cinzano 522
Torta G., farmacia 15-18 27 v. Roma . . 1024-26
Torta Giacomo e figli 37 c. Peschiera . *p.* 432
Torta Gio., ☎, farm. 44 v. Po . . 53,1024-27
Torta Gio., mag. alim., 45 v. Polonghera . . . 564
Torta Gius. di Gius. 6 v. Motterone. . . . 417
Torta Gius., calzol., 18 v. Monferrato. 425
Torta Gius., macell., 20*bis* v. Princ. Amedeo . 585
Torta Gius., macell., 67 v. Mad. Cristina. . . . 585
Torta Gius., mercerie, 8 v. Cervino 301
Torta Leonilda, pensionata, 25 v. Cernaia.
Torta Luigi, macell., 44 v. Mazzini. . . . 585
Torta Luigi, patroc. legale, 6 v. Avet 979
Torta Maria, affittacamere, 45 v. Alfieri . . . 484
Torta Ottavio, succ. Maggio R., parrucch., 7 v. Berthollet 406
Torta Pietro fu Gius. e consorte 40 corso Quintino Sella 444
Torta Pietro, calzol., 20 v. Gropello. 425
Torta Pietro, macell., 43 v. S. Massimo . . . 585
Torta Roberto, ragioniere perito commerc., 40 c. Ponte Mosca. 992
Torta Teresa, macell., 82 c. Reg. Margherita . 585
Torta Vitt., macellaio, 24 v. Garibaldi. . . . 585
Torta Vitt., macellaio, 43 v. S. Massimo . . 585
Torta Franc. e C., litogr. 40-15 10 v. Biella 358,773
Torta Gio. e Franc., farmac. 35-19 44 v. Po . 4027
Torta Sec. e C., brevetti 28-52 28*bis* v. Venti Settembre. 479
Torta-Bajetto Italia, 44*bis* v. Cesare Balbisti . 809
Tortarolo Guido, ragion., *studio* e *abit.* 56-31 4 v. Pallamaglio. 480
Tortasso Gio. e cons. 47 v. Mad. Cristina . 98
Tortello vedova 27 v. Lessolo 95
Tortello Franc., calzol., 45 v. Bava 425
Torti Gio., fabbro ferr., 46 v. Ospedale. . . 474
Torti Giovannina, sarta, 40 v. Garibaldi . . . 305
Tortia Carolina ved. Nocco 462 strada Bertolla. 30
Tortia Gius., vinaio, 3 c. Moncalieri 344
Tortia Oreste, neg. frutta, 30 v. Barolo. . . . 573
Tortia Stefano 45 v. Sesia. 475
Tortone Gioachino, mag. alim., 8 v. L. Ornato . 564
Tortone Ubaldo, impieg. Casa Reale, 9 v. Zecca.
Tortone Vinc., panett., 12 v. Rossini. . . . 580
Tortonese Francesca in Suppo 22 via Valfenera 189
Tortonese Gius., novità per sign., *neg.* 87-94 38 v. Garibaldi; *lab.* e *abit.* 2 v. Carmine; *succurs.* 5 v. Andrea Doria e 46 v. San Massimo 306
Tortore Teresa, maestra, 40 c. Vitt. Em. II. . . 943
Tortore Teresa, tratt., 6 v. Alba 545
Torzilli Pietro, istitutore, 4 v. Marna. . . . 910
Tos Clem., usciere, 3 v. Maria Vittoria . . . 866
Tos Pietro, impieg. postale, 53 v. Massena.
Tos e Brusasco, lan. e drapp. 53-69 22 v. Po e 52-19 acc. all'8 v. Garibaldi . . 300-17
Tosalli Fort., latton., 22 c. Palestro 450
Tosalli Lucia, sarta, 34 v. Carlo Alberto. . . 305
Tosati coniugi, merc. e chinc., 9 v. Valeggio 335
Tosati Luigi, mercerie, 57 v. Gioberti 335
Tosatto Domenica ved. Tamagno 4 corso Tortona. 182
Toscanelli sor., modiste, 9 v. Palazzo Città . 308
Toscanelli Maria, macell., 26 v. Porta Palatina 585
Toscanelli Maria ved. Oddenini e figlia 26 v. Amedeo Avogadro. 29,74
Toscani Ern., med.-chir., 44 v. B. Galliari 1046-49
Toscani Gilda, cappell., acc. al 73 c. Vercelli 308-09
Toscani R., decorat., 24 v. Carlo Alberto . . 347
Toscano Angela ved. Ponzano 92-94 strada del Ponte Verde 439
Toscano E., sarto, 2 v. Po 342

Toscano Eulogio, cal.z., 40 v. S. Secondo *p.* 425
Toscano Giacomo, ☎, drapp. e lanerie 17-25 47 v. Montebello . . 42,84,143,490
Toscano-Levi Amalia, 3 v. Riccardo Sineo . . 942
Tosco frat. carradori, 252 str. di Lanzo . 93 466,378
Tosco sorelle, fabbr. busti, 38 v. Cernaia . 309
Tosco Ant. fu Agost. 8 str. Villaretto. 495
Tosco Batt. panett., 4 v. Rivalta . . 496,580
Tosco Cesare. 35 v. Bidone.
Tosco Felice, macch. cucire, 2 v. S. Paolo. . . 454
Tosco Franc., matera-s., 5 v. Baretti . . . 429
Tosco Franc. Matteo 4 str. Lucento. . . 97
Tosco Gio. fu Mich. 308 str. Commenda. . 60
Tosco Gio., pianta cilindro, 46 v. S. Dalmazzo 376-77
Tosco Gius., macell., 353 str. Nizza 585
Tosco Gius., materass., 24 v. Baretti 429
Tosco Margh. in Tabarro 8 str. Villaretto 495
Tosco Martino (eredi) 249 str. Cartman . 46
Tosco Paolo, cambista 8-15 2 v. Arcivescovado 299
Tosco Teresa ved. Enrione 460 v. Altessano 12
Tosco-Vergnano Anna, insegn., 46 v. S. Donato . 947
Toselli frat. (Ditta F. Cane) cartonaggi 4-29 132 v. Ormea ang. 33 v. Tiziano. 481,360-62
Toselli frat. fu Gio. e loro madre Birolo Barbara 48 v. Mongreno 445
Toselli Carlo fu Stefano tratt., 229 str. Vercelli 491,522,4175
Toselli Cesare, impieg., 496 c. Reg. Margherita 689
Toselli Enr., parrucch., acc. all'24 piazza Carlo Emanuele II 496
Toselli Ernesto, 🛥, cav. della Legion d'onore. ten.-gen., 3 v. Fabro 1074-78
Toselli Franc. 229 str. Vercelli. 494
Toselli Gaetano, rappr., 44 v. della Rocca. . . 485
Toselli Gio., avv., 9 v. Boucheron 974
Toselli Gio., macell., 58 v. Monginevro . . . 585
Toselli Gio. Maria, capo uff. telegr., 84 c. Regina Margherita 4093
Toselli Gius., 25 v. Princ. Amedeo . . 840,1153-76
Toselli Maria, 7 v. Venti Settembre 808
Toselli Paolo Emilio, 24 v. Amedeo Avogadro . 778 4079
Toselli Stefano, parrucchi., 40 v. Arsenale. . . 406
Toselli Teresa, maestra municipale, 14 v. della Rocca 949
Toselli Tommaso, 87 v. Saluzzo. 4090
Toselli-Ravera Maria, levatr., 7 v. Venti Settembre 834,4032
Toselli e Corona, liquor. 50-10 49 v. Roma . 524
Tosetti Gio., parrucch., 22 c. Vercelli 406
Tosetti Maria ved. Sotta 5 v. Balme . . . 20
Tosetti Tancredi, impieg., 38 v. Cernaia.
Tosetto e Razzano, macell., 4 v. Montebello . 585
Tosi sor. fu Mich. 4 v. Bertola 64
Tosi ved., colori e vernici, 40 v. Mad. Cristina . 345
Tosi Adolfo, mecc., 8 v. Chivasso . . . 684,852
Tosi Agost., rappresentante 87-23 24 via Vitt. Amedeo II 490
Tosi G. (Ditta), crogiuoli per fonderie, 29 via S. Franc. da Paola 400
Tosi Giacinto, ☎, ing., 9 p. Statuto . . 744,986
Tosi Giovanna, drogh., 40 v. S. Domenico 333,413
Tosi Lorenzo, drogh., 59 c. Tassoni . . 443,1477
Tosi Padre Serafino curato chiesa San Bernardino da Siena, 14 v. S. Bernardino 403 207,743-96
Tosi Umberto, ombrellaio, 43 v. Roma. . . . 335
Tosi-Ratti Gemma, maestra mun., 59 c. Tassoni. 924
Toso frat. e sor. fu Bart. 4 v. Elvo . 69,486-94
Toso Alessandro, impieg., 6 v. Arsenale.
Toso Anna, gelat., 26 c. Napoli . . . . *p.* 534-50
Toso Bart., neg. paste 82-56 22 p. Em. Filiberto 576
Toso Cesare, macell., 75 v. Gioberti 585
Toso Enr. 5 v. Fiorano. 73
Toso Gio., falegn., 44 v. Vanchiglia 383
Toso Gio., neg. farine 40-84 39 v. Lagrange 576,4088
Toso Gio., neg. paste alim. 30-92 97 v. Madama Cristina 576
Toso Gio., ogg. casalinghi, 45 v. Monte Pietà. 444
Toso Gius., avv., 25 v. Duchessa Jolanda.
Toso Gius., mag. alim., 75 v. Gioberti 564
Toso Gius., med.-chir. 41-92 45 v. S. Secondo 734 4046-48
Toso Gustavo, medico-chir. dent., 96 c. Vittorio Eman. II. 4046-49
Toso Maria n. Bosticco, profum., acc. al 43 via Garibaldi. 402-08
Toso Maria, uova e burro, 28 c. Orbassano. . . 551
Toso Pasquale, tratt., 552 str. Val Patonera . 522
Toso Pompeo, 49 c. Valentino 750
Toso Pietro, ✱, ing. 80-75 87 c. Vitt. Em. II 874
Toso Seb., mag. alim., 23 v. Valeggio 564
Toso Tersilla in Boa, mag. alim., 445 v. Pier Carlo Boggio 564
Toso Vinc., mag. alim., 43 *bis* v. S. Ottavio . . 564
Toso Vincenzo, orolog., 36 c. Tortona. . . . 341
Tossi Andrea 3 v. Piave. 28,434
Tossi Clara (eredi) 3 v. Piave. 40,136
Tossi Giuseppina n. Della Beffa 48 v. Galvani 79
Tossi cont. Maria in Cagnis di Castellamonte di Lessolo, 44 v. Giulio.
Tosso Melilde ved. Bovio 80 str. Cavoretto 50
Tosto Matteo, serv. automob. pubbl. 62-06 7 v. Tarino 542-43,4172
Toudüry Giacomo, 54 v. Maria Vittoria . . . 872
Tour (*vedi* Sallier de la).
Tour sorelle, sarte, 47 c. S. Maurizio 305
TouringClub Italiano 18-44 22 v. Roma . . . 4065
Tournon conte Adr., ing. 64-88 44 v. Cernaia 864 986,4084
Tournour-Viron Adolfo, fabbro-ferr., 2 c. Vercelli e 44 c. Napoli 474
Tournour-Viron Gius., 200 str. Lanzo. 798
Toussaint Gemma, prof.a, 27 v. Po 957
Tovegni Fed., ☎, avv. proc. 18-66 20 v. Pietro Micca, *abit.* 47 v. Ottavio Revel . . 735,969 978-97,4429
Tovo Alfr., ☎, avv. proc. 38-67 8 v. Orfane *abitaz.* 30 v. Montevecchio 639,820-64,969 974-78,4076
Tovo Cam., prof. med.-chir. 39-40 5 c. Stupinigi e 19-79 3 v. Arcivescovado. . . 692 786,864-84-88-90,4046-49-39
Tozzi Gio., ombrellaio, 38 v. Po . . . 335,446
Tozzi Maria Emma, ostetr., 38 v. Po 1032
Tozzi Pilade, orolog., 32 v. Carlo Alberto . . 341
Tozzi Renato, ragioniere, 2 v. Goito. 992
Trabaldo Giovanni, lanerie e telerie, p. Emanuele Filiberto (ponente) 348
Trabaldo Luigi, vetri e maioliche 26-68 4 v. Soana e banchi in p. Em. Filiberto (merc. IV) . . . 400 74,349-50-54,777
Trabbia Gio. capo mastro 18-09 21 corso S. Maurizio. 36,455-62,391,844,4062
Trabbia Gio., Michele e Gius. fu Bened. 5*bis* c. Brescia 36
Trabbia Gius. fu Benedetto 87 v. Ormea 36 67,424
Trabbia Gius. fu Gio. 27 v. S. Giulia . 466-79

Trabbia Michele, 🚗 capo-mastro **36-90** 32 v Montebello . . . *p* 36,63,86,114,394
Trabucco Erasmo, rappr. **60** 2 p. Paleocapa . 492-93
Trabucco Filippo, rag., 14 v. Quattro Marzo . 1107
Trabucco Gius., mag. alim., 54 v. Aosta . . . 564
Trabucco Marco, capo-tecn. ferr., 17 c. Bramante. 1100
Trabucco Paolo, geom., 70 v. Gioberti . . . 656
Tracciola Domen. 2 v. Casellette 48
Traffano Camilla in Accomazzo, soda, sap e lisciva **85-79** 13-15 v. Balme. 404
Traffano Celestino, 64 v. S. Secondo 832
Traffano Emilio, latton gas., 74*bis* c Regina Margherita. 450
Traffano Vinc. (Ditta), fabbro ferraio, 27 via Mazzini 474
Tram Torino-Leyni-Volpiano **10-51** rimp. al 4 c. Ponte Mosca **5-07** barr. Milano.
Tramontano Ernesto, avv., 5 v. Belfiore . . .667
Tramontano Flaminio, farm., 36*bis* v. Cibrario 1024
Trana (*vedi* Gromis di).
Tranfero Maddal., mag. alim., 268 str. Lanzo . 564
Trani Bianca, prof., 24 c. Francia 871,940
Trani Mandosio e C., calzaturificio, 4 v. Po . 420
Tranquilli Gio., vetr., 272 c. Regina Margherita.
Transatlantica Italiana, 1 p. Paleocapa . . .492
Tranvie elettriche Municipali **2-41** *carrozzeria* 14 c. Regina Margh. ang. v. Antonio Fontanesi, **3-32** *staz.* p. Castello, *direzione* **35-50** Palazzo Municipale, *rimessa* **51-41** c. Principe Oddone, **55-64** *magazz.* e movimento 246
Trapani Luigi, maestro musica, 14 v. Galvani 1083
Traschetti Batt. succ. Cavallini, gasista, 3 via Baretti 450
Trasciatti Angelo, ing., 25 v. Pastrengo 480,877,986
Trasformazioni Industriali S. A. T. I. (Ved. in *Soc. Comm.*).
Trattenimento di giovani presso la parrocchia di S. Giulia, 7 p. S. Giulia. 752
Trattorie:
Asti **38-72** 5 v. Nizza 546
Cervo Reale **28-50** 43 v. S. Franc. da Paola 547
Cocconato **57-37** 10 v. Baretti 547
Maghetti, 10 c. Ponte Mosca 549-34
Magone 11 c. Palermo 519
Pace **12 70** 1 v. Rossini 520
Pavesio **19-11** 127 v. Nizza 520
Stella **27-20** v. S. Giobbe ang. v. Fiochetto. 521
Stella d'Italia **12-71** 89 c. Casale 521
Superga **57-94** 188 c. Casale 522
Toscana, rimp. al 7 v. Montevecchio . . .522
Zaina 276 c. Casale 522
Travaglini frat. 🚗 scalp. **31-29** 124 corso Palermo 127-39,386
Travaglini frat. fu Gio.-Gaud. 🚗 37 via La Marmora 94,484
Travaglini frat. e sor. fu Giov. 🚗 23 v. Valeggio 184
Travaglini Gius., 124 c. Palermo . . . 1168-73-75
Travaglini Ottavia, drogh., 8 v. Ormea . . . 113
Travaglini Teresa fu Giov. 🚗 37 v. La Marmora. 94
Travaglini Gius. e fratello (Ditta), scalpellini. 23 v. Valeggio e 37 v. La Marmora 386
Travaglino Carlo, rappres., 76 v. Venti Settem. .490
Travaglio coniugi 🚗 9 v. Castelnuovo . .49,58
Travaglio sorelle, sarte, 27 v. della Rocca . .305
Travaglio Cesare, custode, 8 v. Parini . . .903
Travaglio M., vinaio, 106 v. S. Secondo . *p.* 541
Travaglio Maria in Girardo 🚗 6 v. Migliara . 107
Travella Guido, avv., 56 v. Massena 1142
Travers Emilio, rappres. **10-14** 2 v. Baretti . .489
Traversa Angelo 🚗 86 str. della Campagna . 44
Traversa Carlo, falegn., 14 v. della Rocca. . 383
Traversa Gio., panett., 22 v. Sesia. 380
Traversa Lorenzo (Ditta), neg. mobili, 3 via S. Maria 337-74
Traversa Lucia ved. Gambetta 🚗 3 via Ferrere. 72
Traversa Luigi, neg. frutta, p. Bodoni (serraglio) .573
Traversa Maria, mag. alim., 53 v. Cottolengo 568-80
Traversa Paolo 🚗 neg. vino, 9 v. Virle 197,507-41
Traversa Pietro, disegnat., 47 p. Statuto . . .688
Traversa-Turiani Nizza, maestr. mun., 47 p. Statuto 949
Traversino Cesare, 🚗, pubblicista **30-81** 9 via Principe Tommaso . . . 1034-43-44-46-1108
Trebbi Dialma, med. sete, *abit.* 18 v. Sebastiano Valfrè, *uff.* 14 v. Pr. Amedeo 298-99
Trebbi Dialma e C. (Ditta), rappres., 14 via Principe Amedeo 488-90
Trebbi Italo, capit., 54 v. Massena 1055
Trebby Edvige, prof., 65 c. Princ. Oddone . 930
Tregnaghi Guglielmo 🚗 **42-46** 75 corso Moncalieri 110
Tregnaghi Lucio e figlio (Ditta), rappr. **14-20** 56 v. Saluzzo 490
Treno sorelle, merc.-chinc., 54 c. Vercelli . .333
Trenti Ant., ing. **81-05** 29 c. Oporto.
Trentin Odoardo, impieg. dogana, 6 v. Aurelio Saffi 658
Trento Ernesto, 33 v. Vinc. Vela. 847
Treppiè Sofia, agiata, 32 v. Maria Vittoria
Trespidi Pompeo, impieg., 8 v. Duchessa Jolanda.
Tresso Petronilla 🚗 43 v. Duch. Jolanda . . 68
Treves (Ditta « Alle Regioni d'Italia ») **44-14** ang. v. Genova e v. Monte di Pietà . 343-44
Treves frat., librai edit. **7-80** 6 v. S. Teresa. 353-54
Treves frat. fu Zaccaria 🚗 24 v. Accademia Albertina 10,45,199
Treves frat. e sor. fu Graziadio 🚗 67 str. del Nobile 124
Treves Abramo, 🚗, fu Sam. 🚗 ing. **60-94** 45 c. Re Umberto . . 24,125-48,480,781,872 987,1106
Treves Amalia, 19 v. Duchessa Jolanda . . . 707
Treves Ang., 63 c. Vitt. Emanuele II.
Treves Annetta in Levi Ercole 🚗 11 v. Bezzecca 34
Treves Anselmo, 🚗, ag. perito **64-93** 63 c. Vittorio Emanuele II e 45 v. Po . 879,943-95
Treves Bened., impieg., 24 v. Po 1120
Treves Benvenuto, rag., prof., ufficio di traduz., 63 c. Vitt. Eman. II 479,942-58
Treves Cecilia, rammendatrice, 27 v. Roma . 345
Treves Davide fu Abramo, industriale, *abit.* 3 v. Andrea Provana.
Treves Donato 🚗 agente cambio, 11 v. Casteggio 49,298
Treves Donato Umberto fu Abramo 🚗 42 via Accad. Albertina. 10,45,199
Treves Elia Emanuele 🚗 rag. **16-90** 24 via Maria Vittoria . 24,102-25-48,297,701,801-02 992,1110
Treves Elisa ved. Treves 🚗 **56-62** 34 corso Vitt. Em. II . . . 108,707-63-87,808-45,944
Treves Emilio, 🚗 neg. mob. **22** 29 v. S. Secondo **15-72** 14 v. Carlo Alberto, *abit.* **46-21** 35 v. Carlo Alberto . . . 347-72-73,756,943
Treves Enrichetta Laura 🚗 595 str. del Carosset'o. 45,54

Treves Ettore, avv. **46-21** 35 v. Carlo Alberto *p.* 974
Treves Gius., articoli tecn. **82 53** 39 v. Carlo Alberto. 456,574
Treves Lia, sarta, 43 v. **S.** Anselmo . . . 305-15
Treves Marco, med.-chir. **36-75** 36 v. Baretti . 733 735-43,884-88,1046-49
Treves Massimo, dott., rappr. **45-80** 44 via Bava 396,414-89,996
Treves Moise, tapp., 47 v. Mercanti 348-74
Treves Moise Gius., 🚗, 38 v. della Rocca . . .749 759-80,804,952
Treves Tobia, impieg., 18 v. Barolo
Treves Tobia fu Donato 🚗 **59-62** 105 corso Vitt. Emanuele II. 40,45,199
Treves Vitt., 🚗, ing., 22 c. Siccardi, *abit.* **61-14** 19 v. Duchessa Jolanda 940-87
Treves Vitt. Em. 🚗 32 v. Lagrange. . . 99,143
Treves e Tortonese, merc.-sarti, 14 v. Garibaldi 343
Treves G. e M. fratelli, artic. tecn.-industr., **5-85** 17 v. Lagrange. 456,574
Treves-Fubini Rina, 15 c. Re Umberto . . . 727
Treves-Segre Rosetta, dott.ª, prof.ª, 36 v. Baretti. 901-07
Treves-Verona Ester, insegn., 27 v. Acc. Albert. 801-02
Treves-Vitalevi Perlina **16-90** 24 v. Maria Vittoria 727,808
Treville (*vedi* Gozani di).
Trevisan Ugo, dott., rappr. **53-93** 46 corso Ferruccio 363,486
Trevisio coniugi, fabb. camicie, 38 c. Vercelli. 325
Trevisio Luigi, parrucch., 42 c. Vercelli. . .406
Trevisio Pietro, parrucch., 3 c. Ponte Mosca 406
Triaca Alb., ing. **61-73** 57 c. Duca di Genova 944,1063-160
Triaca Alberto e C. **89-05** 26 c. Vinzaglio . .459
Tribaldo L., macell., 44 v. S. Donato 585
Tribaudino coniugi 🚗 97 (int. 12) corso Moncalieri 110
Tribaudino sorelle, sarte, 20 v. Genova . . .305
Tribaudino Claudio, capo off. tram. munic., *rimessa* v. Biella 628
Tribaudino Enrico, 5 v. Fabro 1057
Tribaudino Enrico, neg. oggetti cancelleria, 49 v. Bern. Galliari 366
Tribaudino Luigi, segret. Soc. *La Métropole*, 43 v. Carlo Alberto.
Tribaudino Luigi, 21 v. S. Quintino. 805
Tribaudino-Francesia Ada, maestra mun. 5 via Fabro 926
Triberti Pietro, 4 p. Statuto 838
Tribio Pietro, prof., 43 v. Pollenzo . 956-98,1004
Tribolo Ant., latteria, 46 v. S Donato . 550,1087
Tribolo Domenico, str. musicali, 88 v. S. Donato 377
Tribolo Franc. fu Giorgio 🚗 17 v. Muriaglio 118 835
Tribolo Gio. di Franc. 🚗 bottaio **27-05** 70 c. Princ. Oddone 142,383
Tribunale Civ. e Pen. **7-08** 13 v. S. Domenico . 678
Tribunale Militare, 8 c. Vinzaglio; **56-80** *Ufficio Avvocato Militare* e *Segreteria*; **43-77** *Ufficio d'istruzione: Sale di udienza:* 1ª e 2ª Sezione **4-99** 17 v. Arcivescovado; 3ª e 4ª Sez. **43-77** 8 c. Vinzaglio 684-82
Tribuzio C., meccan. **86-63** v. Coazze ang. v. Trana e 31 v. Nizza 465
Tricca Nicolao, tratt., 63 str. di Lanzo. . . 522
Triccò Marina, maestra mun., 7 v. S. Donato . 924
Triccò Mario, avv.-proc. **29-22** 10 p. Statuto . 969 978-97,1147-53
Triccò-Ferreri Rosa, maestra mun., 10 p. Statuto 920
Triccò-Gallo Emma, maest.-mun., 13 v. Le Chiuse 920
Tricerri frat., confettieri e liquor. **32-70** 62 c. Vitt. Emanuele II. . . . . *p.* 529-44
Tricerri Domenico, 86 v. Pietro Giuria . . . 828
Tricerri Ermanno, 62 c. Vittorio Em. II . .1176
Tricerri Innocenza Emilia ved. Bevilacqua 🚗 34 v. Pisa 137
Tricerri Pietro 🚗 capo manisc., 3 v. Monti . .116 308,897
Trifiletti Rosa, utensili per falegn. **31-54** 44 v. Vanchiglia 439 43
Trigali Luigipoldo, telegr., 49 v. Cibrario . 1094
Trigona Salv., impieg., 8 p. Carlo Eman. II . 686
Trikurakis Gio., medico, 3 v. Cavour. . . .1046
Trilli Edvige, vice-direttrice Istit. Figlie militari, Villa della Regina 949
Trinceri Emma, panett., 248*bis* c. Reg. Margh. 580
Trincheri Agnese ved. Daneo, farm., angolo c. S. Maurizio e v. Barolo 1026
Trinchero sorelle, ricamatr. **39-43** 6 p. Carignano 329
Trinchero A., salsam., 44 v. Barbaroux . . .568
Trinchero Agost., prod. vini, 34 v. Po . . 532-44
Trinchero Alceste e Mario frat., rappr., 26 via Valeggio 487
Trinchero Ang., impr. trasp., 25 c. Reg. Margh. 494
Trinchero Batt., tratt., 46 v. Chiesa della Salute 522
Trinchero Carlo, ing., prof., 8 v. Napione. 901-45 987,1074
Trinchero Carlo, uffic. giudiz., 86 c. Francia. 679
Trinchero Cesare, impieg., 49 c. Oporto.
Trinchero Damiano 🚗 9 v. Bessanese . . . 30
Trinchero Dom. fu Gius. 🚗 408 str. Nizza. . 424
Trinchero Erm., ag. cambio **41-39** e **52-21** 1 v. Allieri 298
Trinchero Ettore, impieg. post., 17 v. Saluzzo 1096
Trinchero Franc., geom., 49 c. Oporto . . . 990
Trinchero Gio., Angelo e Paolina fu Vinc. 🚗 246 str. Nizza 32,421
Trinchero Gio. di Vinc. 🚗 1 v. Fornelli. 74,193
Trinchero Gio., paste alim., 18 v. Berthollet 576,704
Trinchero Gio., vice-archiv., 4 p. Carignano . .653
Trinchero Gio., vinaio, 25 v. S. Giulia . . . 344
Trinchero Lor., 32 v. Accad. Albertina . . 1090
Trinchero Margh. fu Gaet. 🚗 50 v. Belfiore . 25
Trinchero Maria, pettinatr., 20 v. Villafranca 408
Trinchero Maria, stiratr., 3 v Princ. Tommaso 326
Trinchero Pietro, parrucch., 54 v. Mazzini . . 406
Trinchero Raimondo, compra-vendita gioielli, **85-65** 18 v. Botero 343
Trinchero frat. (Ditta), tornit., 38 v. Acc. Albertina 370,472
Trinchero-Damiani Margherita 🚗 52 via Belfiore 25
Trinchero-Giani Carolina, maestra mun., 46 via Pallamaglio. 928
Trinchieri Bernardo, drogh., 92 v. Mad. Cristina 443
Trinchieri Enrico, avv., cons. agg. di Prefett., 46 v. Piffetti 644-73,701,1170
Trinchieri Giulio 🚗 308-10 str. di Casale . 47
Trinchieri Gius., 43 v. Barbaroux 825,1142
Trinchieri Ott., rag., rappr. **85-05** 10 corso Palestro 363,483,1147
Trinchieri Ulisse 🚗 caffè **13-40** 2 p. San Carlo, *abit.* 2 gall. Geisser . 133-39,524,1147
Trinchieri-Filippi Felicita, maestra mun., 9 via Ettore De Sonnaz 918
Trinchieri-Saffirio Angela, maestra municipale 43 v. Barbaroux 930
Trinchiero Gio. 🚗 38 c. Spezia 176
Trinelli Giacinto, fornit. sarte **27-02** 25 piazza Castello e 4 v. Riberi 304-43,485
Trinità (*vedi* Costa di).

Triole Cesare, fabbro ferr., 70 v. Saluzzo . *p.* 474
Trioli Ern. (Ditta), appar. chir., 36 v. Accademia Albertina 461,1029
Troli Gius., fabbro ferr., 98 v. Villafranca . . 474
Trione Antonio, arrotino, p. Eman. Filiberto (merc. III). 462
Trione Teresa ved. Porcaretto, mag. alim., 8 via Chivasso 564
Trione Besso Mart. fu Agost. 62 v. Bologna 33
Tripiano Antonio, 34 v. S. Domenico 826
Tripodi Rocco, merc. sarto, 20 v. Monginevro. 313
Trippa Natale, sarto, 5 v. Barbaroux 312
Trisoglio Gugl., caffett. 62-11 37 v. Monginevro 523
Trissoglio Domenico, farmacista, 48 v. dei Mille.
Triulzi frat. fu Vinc. 3 c. Palestro . 29,428
Triulzi frat. e sor. fu Ercole 3 corso Palestro 35,428
Triulzi Aless., avv.-proc., 8 v. Consolata e 4 c. Francia 682-85,969-78-97
Triulzi Duilio 3 c. Palestro 35,428
Triulzi Ida 3 c. Palestro. 35,428
Triulzi Rocco, impieg., 44 v. Cibrario.
Triulzi Vittoria fu Carlo 9 p. S. Giulia . . 466
Trivelli Gius., ten. artigl., 48 v. Alessandria . 687
Triverio Carol., maestr. mun., 79 c. Regina Margherita 649,824,919
Trivero, modista, 20 v. Barbaroux 308
Trivero frat. fu Gio 567 e 569 dalla str. Bertolla. 30
Trivero sor. fu Gius. 9 v. Franco Bonelli. 77
Trivero Benedetta, 49 v. Carlo Alberto. . . . 871
Trivero Camillo, prof., 24 v. Silvio Pellico . 762 886,901
Trivero Carlo, cristall., 34 v. Venti Sett. 341-50-54
Trivero Carolina in Mocco 569 dalla str. Bertolla 30
Trivero Giacomo e cons. tratt., 82*bis* str. Stupinigi 478,518
Trivero Gius., barcaiuolo, R. Parco 513
Trivero Gius. capo-mastro, 89 str. Bertolla 9,394
Trivero Luigi, 4 v Luigi Ornato 832
Trivero Luigi, tratt., 89 str. Bertolla. 522
Trivero Madd., ripar. bisotterie, rimp 40 v. Po 337
Trivero Maria, panetteria, 462 str. Cascinotto. 580
Trivero Maria e Nigra Giovanni 47 strada Lucento 96
Trivero Mario, geom., 4 p. Savoia. 990
Trivero Regina, profs, 41 v. Amed. Avogadro 940
Trivero Severino, impres., 18 v. Carlo Alberto, *abit.* al 49 394
Trivero-Briggs May, 24 v. Silvio Pellico . . 706
Trivulzio Luigi, impieg., 232 c. Regina Margh.
Trizzino Carmelo, imp. post., 42 v. Baretti . 4090
Trobis Giorgio e C., gross. legna e carboni 81-66 20 v. Sacchi. 383
Trocciola Dom. 2 v. Cafasse. 40
Troe Fortunata, stiratr., 22 c. Cairoli 326
Troglia coniugi, merc., 165 strada di Nizza 323
Troglia Gio., materass., 167 str. di Nizza . . 429
Troglia Gio., sarto, 26 v. Po 312
Troglia Maria ved. Pia 4 v. Busano . . . 39
Troglia Michelang., magg. gen., 8 corso Pres d. Wilson.
Troia sorelle, sarte, 22 v. Garibaldi 305
Troiani Gino, ing., 74 c. Re Umberto 1101
Troiani Marcello, ing., *abit.* 74 c. Re Umberto.
Troise Pietro, impieg., 63 c. Moncalieri . . 1110
Troja Antonio, dott., 43 v. Pisa 1077
Troja Ninfa, mode e novità, 29 v. Mazzini . . 308
Trojano Lodovico, avv., 40 c. Valentino . . 974
Trombetta sorelle, 31 v. Garibaldi 934
Trombetta Edmondo, dott. prof. R. Univ., 31 v. Princ. Amedeo. . *p.* 141,883
Trombetta Ett., tagliatore sarto, 38*bis* v. Venti Sett.
Trombetta Gius., impieg., 31 v. Massena.
Trombetta Matteo, geom., 31 v. Massena . . . 1104
Trombetta Michelangelo, maestro mun., 9 via Saluzzo. 924
Trombetta Pierina, maestra, 38*bis* v. Venti Sett
Trombetta Vittoria, tint., 44 v. Murraglio. . . 328
Trombetta Lidio e Bessone, corrieri, 44 v. Roma, 5 v. Mazzini, 30 via Mercanti, 1-3 v. S. Teresa e 20-22 v. Monte Pietà 496
Trombone dott. Giacinto, 16 v. Giac. Bove 590
Trombotto Mich., vice-canc., 40 v. S. Domenico 677
Tron Enrico, 35 c. Siccardi. 803
Tron Enr., 24 v. Sacchi 1080
Tron Maria in Jalon 53-75 42 p. Carlo Felice 88,764-72
Tron-Revel Margherita, 35 c. Siccardi 803
Tronel Ang., mecc., 54 v. S. Giulia. 464
Tronzano Emilia in Bevilacqua 85 c. Re Umberto 446
Tropini Ant. 47 v. Crist. Colombo . . 63,447
Trossarelli Gio., avv., 25 v. Garibaldi 663
Trossarelli Giorgio, 44 p. S. Giulia. . . . 4070
Trossarelli Giuseppina ved. Saracco, 41 corso Inghilterra.
Trossarello Luigi rag., rappr. 14-74 14 v. Giacinto Collegno . 58,82,362,486,663,847 994,1423
Trossarello Mario, dott., 3 v. Saluzzo . 888,1040
Trossello Luigi, 25 v. Malone 1063
Trossello Luigi, materass., 90 c Palermo . . 429
Trossi Gius., sac., teol., curato a Mirafiori, 962 str Castello di Mirafiori . 212,742-43-50 784-99,840
Trotti frat. e sor. 800 str. Stupinigi. . 478
Trotti Ardingo, avv., 2 v. Thesauro. 969,1464
Trotti Galeazzo, possidente, 44 v. della Rocca.
Trotti Giovanni 800 c. Stupinigi 478
Trotti Lanfranco, drogh., 61 v. Villafranca . 443
Trotti Silvestro, caffè-rist., 4 c. Reglo Parco . 525
Trotti Teresa in Bajno, tratt. 82 c. Massimo d'Azeglio 547
Trotti nob. Maria Carmela ved. Pulciano 6 v. dei Mille 466
Trotti conte Maurizio, 55 v. Po.
Trottino Gio. 4 v. Aquila 447-48
Trovati Emma, 7 v. Villa della Regina . . 4440
Troya Ant., medico 31-36 43 v. Pisa 762,1046-88
Troya-Vola Maria, 43 v. Pisa 774,924
Trucatto Gio., panett. 36 v. Beaulard 24,454,580
Truccano Carolina fu Andrea 224 str. Bertolla 30
Truccano Gio. 400 v. Ormea. 424
Trucchetti Ang., tint., acc. all'4 p. Carlo Eman. II 328
Trucchi Cesare, 44 v. Marco Polo . . . 769,1075
Trucchi Ernesta in Riva 23 v. Caprera . 43
Trucco C., cons. alim., 47 v. Garibaldi. . 552-69
Trucco Domenico, 42 v. del Carmine . . . 827
Trucco Francesco (eredi) 29 v. Foscolo . 75
Trucco Maria Luigia, tulli e pizzi, 42 c. Re Umberto. 300
Trucco Paolo fu Giacomo 457 str. ant. Collegno 39
Truchetti Carlo, imp. ferrov., 27 c. Vinzaglio.
Truffa, corriere, 5 v. Mazzini 496
Truffa Caterina, mannequins, 9 v. Cavour. 304-05
Truffa Ern., mag. alim., 266 v Nizza 564
Truffa Fortunato, vetturale, p. Solferino da via Cernaia al Teatro Alfieri, *abit.* 9 v. Rivara 514
Truffa Gius., mag. alim., 5 v. Mazzini. . . . 564

Truffa Stefano, 9 v. Saluzzo . . . . . *p.* 1075
Truffi Luigia, impieg. telegr., 49 v. Massena . 1095
Truffo frat. di Ant. 5 v. Borgo Dora . . . 34
Truffo Ant., collett. az. elettr. mun., 2 v. Val San Martino 628
Truffo Ant., ing., prof., 4 v. Saverio Vegezzi . 945
Truffo Gio. e consorte 46 v. Crevacuore. . 63
Truffo Leonia, sarta, 38 v. S. Secondo. . . . 305
Truffo Michele di Ant caffè-bar 44-89 4 p. Lagrange. 34,480,527
Truffo Pietro prod. vini 28-10 76 corso Vitt. Eman. II 34,479,532-34-35
Truffo Teresa fu Pietro 81 str. Cavoretto-Moncalieri 54
Trussoni Luigi, spaccio grappa, 9 v. Mondovì . 542
Truzzi Corrado, sarto, 33 c. Orbassano . . . 342
Truzzi Umberto, drapp. elan., 20 v. Garibaldi . 347
Tua Aless., decor., 29 v. Carlo Alberto e 7 via Corte d'Appello. 347
Tua Amilcare, ing. arch., 7 v Corte d'Appello . 987
Tua Cat. ved. Pozzo 2 v. Franco Bonelli . 77
Tua G. 40 str. Mongreno 142
Tua Giuseppe, incis., 2 v. Barbaroux . . 368-69
Tua Giuseppe, proc., 4 c. Cairoli 1116
Tua Rosa in Romano 48 v. Canova . . . 42
Tua Teresa, pettinatr., 6 v. S. Agostino . . . 408
Tua, Rossino e Mincotti, decor. app., 30 v. Roma 347
Tua-Rubino Antonietta, maestra mun., 4 c. Cairoli 919
Tuberga Teresa e Albina 42 v. Mondrone . 444
Tubi Amedeo, 3 v. Fiochetto 4083
Tubino Dolero e C. 87-08 49 v. Pastrengo 396,486
Tunica Caterina in Masera 24 v. Soana . 474
Tuninetti coniugi 44 v. Alassio. 44
Tuninetti Carlo, carta e cartoni, 16 v. Mercanti, *abit.* 24 v. Cavour. 363,1166
Tuninetti Caterina ved. Paschetta 82 via Cibrario 57
Tuninetti Caterina, mercerie, 64 v. Parma . . 333
Tuninetti Cost. fu Gasp. 53 v. Mongin vro 442
Tuninetti Domen. 24 v. Sommariva . . . 475
Tuninetti Gio e Gandiglio Domenica coniugi 9 v. Crevacuore. 63
Tuninetti Gius. *uff.* 81-32 20 v. Vicenza, al 45 magazz. rottami ferro e metalli 43,493,540
Tuninetti Michele, mag. alim., 44 v. Alassio . 564
Tuono Maria, profum., lav. in capelli 83-93 3 c. Duca di Genova. 402-07-08
Tupone Raffaele, 14 v. Colli.
Turati Adelaide, suor super. Osped Mauriz. . 724
Turati Angelo, fond., 30 v. Bava 942
Turba Lucia, lattera, 13 v. Marna 550-54
Turbarello Dom., fabbro, 26 v. Giac. Collegno 474
Turbarello-Vigna Domen. di Franc. 26 via Giacinto Collegno 82
Turbarello-Vigna Pietro fu Ant. 26 via Giacinto Collegno 443
Turbiglio Alberto, rag., 39 v. Balbo
Turbiglio Franc., avv., 39 v. Balbo 60-34 (portieria Villino), 41 c. Trento (ex p. d'Armi) 182,969,1071-127-47
Turbil Clemente, medico, 9 v Saluzzo . . 630 746,1046-48-464
Turbil Giulio, notaio 7-73 26 v. Garibaldi . 980 1076-405
Turchi Orsolina, insegn., direttr. e fondatr. Istituto ciechi 54 c. Napoli. . 25,436,738
Turco Adelaide ved. Garrone e figlie 24 v Novalesa 422
Turco Antonietta, insegn., 23 v. Nizza . 329,947
Turco Carolina maestra mun., 4 v. Maria Ausiliatrice . . . . . *p.* 926
Turco Dom., teol., curato, 344 str. Mongreno 212,743
Turco Ernesto, prof., 5 v. Assarotti 419,948-57
Turco Giovanna in Rocco 5 v. Pellice 431-44
Turco Gio. sacerd., 4 v. Mad. Cristina 98,424-36-99
Turco Lucia, sarta, 5 v. Barbaroux 305
Turco Marcello, 38 v. Maria Vittoria 833
Turco Marco, prof., perito calligr., 26 corso Siccardi 906-56-98,1004
Turco Matilde, levatr., 8 v. Garibaldi . . . 1032
Turco Silvestro, calzol., acc. al 48 v. Belfiore 425
Turello Carlo 26 v. Fossata 73
Turena Tommaso, viagg. comm., 48 v. Maria Vittoria.
Turiani Ettore, ing., 44 p. Statuto. . . 689,987
Turin-auto-moto-garage 47-65 22 c. Cairoli 463-67
Turin frat. e sor. di Giulio 2 v. Cottolengo 62,92
Turin Ern., rappr. 2-87 *ufficio* 49 v. S. Teresa. *abit.* 58-63 84 c. Vitt. Eman. II . . . 485
Turin Gustavo, 4 v. Saghano 802,1056
Turin Paolina Anastasia ved. Pellegrini 35 c. Duca di Genova 43,68
Turin Roberto, ing., 84 c. Vittorio Eman. II. . 907
Turin-Boer Alberto, filatura seta 249 str. Lanzo 92,490
Turin-Varese Palmira, 84 c. Vitt. Eman. II . . 803
Turina Antonietta 47 v. Bellezia 26
Turina Felice, rag. a riposo, 22 c. Verona.
Turina Guglielmo, stab. bagni, 54 v. Po . . . 408
Turina Ottavio, medico chir.-dent., 2 v. Sacchi. 735 1049
Turina Teodora, latteria, 86 v. Pietro Giuria 550
Turina Vitt., medico, 28 v. Sacchi . 44,734 1046-48
Turinetti Luigi, bazar, 37 v. Po . . . 334-35,839
Turinetti di Priero nob. Demet., 30 c. Vitt. Em. II.
Turinetti di Priero march. Edmondo, 6 v. San Franc. da Paola.
Turinetti di Priero nob. Edmondo Ang., Luciano Ettore, Lidia Carolina, Clemente Camillo, Giuseppina M. Camilla, 6 via S. Franc. da Paola.
Turinetti di Priero march. Zaira nata Foraboschi, 6 v. S. Franc. da Paola.
Turinetto Angelica, maestra mun., 80 v. Colli 928
Turinetto succ. Tordella Delfina, confez. per signora, gall. Nazionale 305
Turino C. ved. Plassa, mag. alim., acc. al 49 via Foscolo. 504
Turino Gius. 46 *bis* v. Vittoria 498
Turizzelli Gio., imp. daz., 24*bis* v. S. Donato . 623
Turla Bartol., macell., 44 v. Monferrato. . . 585
Turletti A., dott., 34 c. Francia.
Turletti A., mode e novità, 13 v. Barbaroux 308
Turletti Cecilia, 34 c. Francia 787
Turletti Clotilde, drogh., 48 v. Vanchiglia . . 443
Turletti Ern. Umberto, avv. 40-63 9 v. dei Mille. 969
Turletti Ida, merc.-chinc., 48 v. Vanchiglia . . 333
Turletti Michele, avv.-proc. 40-63 9 v. dei Mille, 49-01 *abit.* 49 v. S. Domenico 969-78
Turletti Pietro, impieg., 9 v. Bava.
Turletti Vitt., generale 58-89 34 c. Francia 82,430,739,829
Turletti-Ardy Elisa ved. Oporti e figli, farm., 44 p. Vitt. Emanuele I. 1026
Turnur Pietro pastice. e panett., 24 via Berthollet 28,545-80
Turolo Antonio, vinaio, 25 c. Palermo . . . 544
Turrisendo Luigi, 4 v. Jacopo Durandi . 664

Turriziani coniugi, drogh., 5 c. Dante 443
Turriziani C., drogh., 5 c. Dante 1477
Turruani Luigia, merc. e tel., 29 v. Nizza 323-24
Tus coniugi, fruttivendoli, 4 v. Reggio . . . 373
Tus Caterina, scampoli, 8 v. Reggio 345
Tusi Maria in Revella [FIAT] traff., 345 strada di Lanzo. 92,522

U

Ubaldi Paolo, dott., 32 v. Cottolengo . *p.* 886,1037
Uber Attilio, ufficio corrieri **42-69** 37 v. Venti Sett. e 4-3 v. S. Teresa . 494-95-96-97-98-99
Ubertalli Bartol., 28 v. Po 840
Ubertalli Clara, agiata **51-29** 11 v. Assarotti.
Ubertalli Giacomo, industriale, *uff.* **8-22** 0 v. S. Teresa, *abitaz.* **42-76** 36 via Palmieri 435-36,1084
Ubertalli Giac., Ugo e Mario frat. [FIAT] 259 strada Cartman 46
Ubertalli Mario fu Aless. [FIAT] 10 v. Pietro Micca 435
Ubertalli Pietro, [car] efigli, *ufficio:* **85-15** 17 c. Oporto, *abit.* **10** 4 v. Giannone. . .346
Ubertalli e Morsolin, ottica, fotogr. **8-22** 0 v. S. Teresa 435-36
Ubertalli G. e C., prod. chimici e farmaceutici. **23-98** 44*bis* v. Princ. d'Acaja 396
Uberti frat. [FIAT] calce e cementi **82-87** 34 via Aquila. 45,387-88
Uberti Dino [FIAT] avv., 7 v. Monti. . . . 446-57-58
Uberti Franc., 4 v. Consolata 684
Uberti Gaddo, avv., impieg., 34*bis* v. Maria Vitt. 667
Uberti Gio., rag., 3 v. Alberto Nota. . . 994-97
Uberti Giuseppe, 8 v. della Zecca 826,979
Uberti-Bona Umberto, geom., 15 v. Rosine. . .689
Ubertini C., [car] avv. cons. prov. (Montanaro). 652-72
Ubertino-Ros Agostino, falegn., 34 v. della Rocca 383
Ubertis Aless., dott., 8 c. Ponte Mosca. . . 1046
Uberto Eug., impresario, 2 p. Vitt. Em. I . . 394
Ubezzi Gius., [car] [FIAT] avv., 2*bis* v. Gropello 29,622
Uccelli Gius., calzol., 3*bis* v. Cuneo 425
Uccello Michele, mag. alim., 46 c. Re Umberto . 564
Udas Luigi [FIAT] 83 v. Gioberti 83
Udosse Cesare, macell., 76 str. Vercelli . . . 585
Uffici di collocamento:
Caffettieri, 4 v. S. Tommaso. 481
Calzolai, 5 v. S. Maria. 484
Camera del Lavoro, 42 c. Siccardi . . . 844
Collocamento profughi **20-32** 6 v. Rosmini 702
Commessi ed Impiegati, 42 c. Siccardi . . . 484
Commissione di collocamento per i profughi, **47-50** 2 p. Castello.
Confettieri e Pasticcieri, 20 v. Barbaroux . 484
Cuochi e Camerieri, 6 v. Giac. Leopardi . 482
Domestiche e Istitutrici (gratuito), 5 v. Massena 804
Fratellanza Sarti, 8 v. Mercanti 482
Generale vendita tubi e cinghie di tessuti **89-30** 47 v. Ottavio Revel.
Gratuito collocamento operai in genere, 42 c. Siccardi 482
Gratuito (pei Valdesi), 5 v. Massena . . . 804
Macellai, 3 c. Inghilterra 482
Mutilati, 6 v. Rosmini. 482
Mutua Coop. Proprietari forni **10-99** 40 via Consolata. 482
Parrucchieri, 12 c. Siccardi 482
Persone di servizio. 482
Profughi, 4 v. Bellini e **47-50** 2 p. Castello 673
Salsamentari, gall. Nazionale, scala *D*. . . 482
Uffici:
Amministrativo della Casa di S. A. R. il Duca di Genova **23-27** pal. Genevese *p.* 592
Assicurazioni Guido Sforni **65-13** 2 piazza Lagrange.
Assistenza legale gratuita alle famiglie dei combattenti, 13 v. S. Domenico. 702
Bauer A. (F. I. T.) traduzione, Gall. Nazionale) scala *A*. 478
Bollo straordinario, 25 v. Garibaldi 664
Brevetti Bovi B., [car] ing., prof. **30-38** 7 via Assarotti 479
Brevetti Casetta Eug. C. B., ing., **25-55** 46 v. Mercanti 479
Censura Telegrafica **52-32** 12 v. Alfieri.
Centr. Corr. Riun. **43-09** 4-3 v. S. Teresa . 499
Comandante 4° Corpo d'Armata di Torino **18-73** 5 v. S. Franc. da Paola.
Commerciale Industriale Aeronautiche, 147 v. Nizza 482
Commerciale «La Previdenza», 8 v. S. Agostino 482
Commissioni per Corrieri **49-18** 1 via Cesare Battisti 499
Consulenza Legale Automobile-Club d'Italia **19-68** 46 v. Botero 1064
Consulenza Legale Autom.-Club di Torino (Sez. Uff. A. C. I.) **19 68** 46 v. Botero. 1064
Copisteria «Remington» **1-90** 20 v. Carlo Alberto. 999
Copist. «Underwood» **28-42** 4 v. Cavour . . 999
Corrieri Express **24-48** 30 v. Mercanti . 499
Corrieri Riuniti, 32 v. Lagrange 499
Corrispondenza gratuita per le famiglie dei soldati, Gall. Nazionale, scala *B*.
Demanio, 25 v. Garibaldi. 664
Doni e Propaganda **89-96** 46 v. Sebastiano Valfre.
Esportazione artistica, 4 v. Accademia delle Scienze. 858
Fulmine (Istituto revisione consulenza tra-sporti), gall. Subalpina 480-82
Gaetano Capuccio, brevetti d'invenzioni **9-49** 47 v. Arsenale 479
Indicatore Commerciale, 45 v. Venti Settem. 482
Ispettorato Generale per gli Effettivi del R. Esercito **26-58** 34 v. Princ. Amedeo.
Istituto del Contenzioso italiano, 2 v. Siccardi. 480
del Lavoro **56-70** 46 v. Garibaldi . . 644
Metrico e del saggio metalli prez. **63-24** 7 v. Petrarca 664
Militare Controllo acciai **39-04** (presso *Ferriere Piemontesi*), 63 v. Caserta.
Militare, Depos. carb. **46-92** staz. Smistamento, str. Giairino (Lingotto).
Militare di Vigilanza pei combustibili Nazionali **53-20** 11 v. Marna.
Notizie per militari di terra e di mare **3-04** 23 v. S. Francesco da Paola 11,705
Postale Corrispondenze **14 85** Porta Nuova (Staz.) 1095
Poste Pacchi Dogana Torino **14-84** piazza S. Martino (Docks) 1092
Propagazione della Fede e Santa Infanzia e Scuole d'Oriente, 42 v. Arcivescovado 746
Provincia **6-88** 9 p. Castello 653
Provinciale Pensioni di guerra di Torino, Palazzo Prefettura 674
Rappresent. Macchine da scrivere «Yost», **54-93** 29 v. S. Tommaso 435,999
Regionale piemontese del Comitato Nazionale per la mutualità agraria, 44 p. Castello 674

Uffici segue):
Registro degli atti civili pubblici. 25 v. Garibaldi . . . . . *p.* 663
Registro degli atti giudiziari, 25 v. Garibaldi. 663
Registro degli atti privati e tassa manomorta, 25 v. Garibaldi 663
Registro per le tasse di successione, 25 via Garibaldi 663
Riunito Corrieri Express **42 69** 37 via Venti Settembre 499
Scolastico provinciale **58-36** 6 v. Bogino.
Servizio di collocamento **82-04** 4 v. Bellini e 24 v. S. Quintino 644
Sorveglianza alla costruzione Ferrovia Domodossola-Confine Svizzero, 4 v. S. Secondo 1405
Speciale del Ministero dei Lavori Pubblici, Circolo d'Ispezione di Torino **51** 4 via S Secondo 1405
Tecnico di Agricoltura **20-73** 12 p. Castello 670
Tecnico Casa Reale **15-58** 88 v. Venti Sett. 590
Tecnico del Catasto di Torino **6-45** 11 via della Zecca; *Riparto I* **1-02** 6 via Bogino; *Riparto II* **16-27** 129 v. Nizza; *Ufficio attivazione Nuovo Catasto*, 9 via Montecuccoli 656-57
Tecnico di Finanza. 11 v. Goito 655
Tecnico legale d'assicurazione **21-76** 4 via Ponza 482
Tecnico Provinciale **7-34** 9 p. Castello . . 653
Telegraf. Centrale **7-09** v. Alfieri (Palazzo Poste) 232,1093
Trasporti materiali Amministraz. militare **37-46** 40 v. Nizza.
Tutela dei Creditore, 49 v. Bertola 480
Vendita della Ferriera di Chivasso **89-60** 49 v. S. Quintino.
Vendita posate ferro stagnato, 15 v. Giulio . 344
Vigilanza Regia Marina **90-75** 3 v. Lagrange.
Uffreduzzi Nicola, ingegn., 4 v. Massena . 824,987
Uffreduzzi Ottorino, med.-chir. **86-69** 25 corso Sommeiller 737,823-84-88,1046-38
Ugazio Giuseppe, segretario capo ferrovia, 5 v. S. Bernardino. 1099
Ugei (Vedi *Unione Giovani Escursionisti Torino*).
Ughes Carlo, impieg. post. 27 v. Baretti . . . 1094
Ughetti Caterina, rigatt., 12 v. Borgo Dora. . 334
Ughetti Don Carlo, maestro mun., 3 v. Accademia Albertina. 928
Ughetto Ant., banco prestiti, 12 v. Bern. Galliari 494
Ughetto Giacomo, sarto, 2 p. Mad. d. Angeli 342,854
Ughetto La Crova Luigi, prof., 2 p. Mad. degli Angeli 954
Ughiengo Mario, impieg., 37 v. Bava 665
Uglietti frat., parrucch., 41 c. Moncalieri . . 406
Ugo Agostino, imp. telegr., 49 c. S. Maurizio . 1093
Ugo Angela, modista, 10 p. Giulio. 308
Ugo Giac., avv.-proc., 24 v. Amed. Avogadro e 45 v. Saluzzo 969-78
Ugo Gius., affittacam., 8 v. Po 484
Ugo Gius., drogh., 4 v. Passalacqua. 443
Ugo Luigi e Bottolo Angela coniugi [FIAT] 286 c. Casale. 47
Ugo Luigi, panett., 6 c. Brescia 580
Ugo Margherita, affittacam., 8 v. Po 484
Ugo Pietro, cuoi e pellami, 4 v. Melchior Gioia 446
Ugo Vittorio, farmacista, 22 v. Baretti.
Ugo e Cavalli, colori, estratti, ecc., 102 v. Nizza 398,526
Ugolini Antonio, prof., 34 v. Beaumont . . . 902
Ugolti Antonio [FIAT] 35 v. Cristoforo Colombo 63
Uglietti frat., cuoi e pell., 74 c. S. Maurizio. . 446
Uglietti Luigi, parrucch., 23 v. Borgo Dora . . 406
Ugnieri Z., trattoria, accanto al 6 v. S. Donato . 522
Uliel Maddalena ved. Dosio [FIAT] 20 v. Ellero *p.* 69
Ulhèrs Giuseppe, tipogr. combinatore, 17 v. Reggio.
Ulrich Domenico, commercio esportaz. essenze, ecc., **1-04** *magazz.* 42 corso Oporto, **1-04** *ufficio*, 6 corso Re Umberto, **1-70** *stabilim. fabbrica* 6-8 via Ilarione Petitti 398,400,526-42
Ulrich Mario, 77 c. Re Umberto.
Ulrich Vinc., [car] **1-70** 6 v. Ilarione Petitti . . 809 933,4056-78-84-425
Underwood, macch. a scrivere **28-42** 4 v. Cavour 455 999
Ungherini Ada, dott., 49 v. Valperga Caluso . . 940
Ungherini Aglauro, 49 v. Valperga Caluso.
Unia Luigi, neg. vino, 42 v. Lanzo 534
Unia V., impiegato, 9 v. Garibaldi.
Unio Libera, tint., 81 c. Palermo 328
Union (L'), Comp. assicur. incendio **18-25** 40*bis* v. S. Francesco da Paola . . . 478
Unione:
Arti graf. sui metalli [FIAT] **28-28** 20 via Alfieri; **11-53** *stabil.* 9 c. Brescia e **86-63** 18 v. Coazze 44,45,36,58,460,344,448
Artisti industr. d'ambo i sessi, 17 v. Bogino 832
Artistica Professionale fra Pittori, Scultori ed Architetti 49*bis* v. Villa della Regina 1049
Barriera di Milano, 6 c. Vigevano.
Bealere derivate dalla Dora Riparia, 7 via delle Orfane 1452
Borgo Po **40 59** 19 v. Chieri 1472
Cacciatori del Piemonte, p. Carlo Alberto (Ristorante Posta). 1036
Cacciatori di Torino e Prov., 16 p. Castello . . 1057
Cappellai e Valigiai, 44*bis* v. Vanchiglia.
Cattolica di M. S., 962 str. Castello di Mirafiori 840
Cattolica Operaia, 42 v. Arcivescovado . . 853
Commerciale (mag. alim.) **16-23** 4 corso Moncalieri 564
Commercianti Grossisti in Tessuti di Torino e Piemonte **11-69** 26 v. Monte di Pietà 1478
Commercianti Manifatture **80-27** 2 via Meucci. 480,1478
Commercianti in Tessuti al dettaglio di Torino e Piemonte **11-69** 26 v. Monte di Pietà. 1478
Commessi ed Impieg. di Commercio, 7 v. Lagrange. 846
Concessionari Automobili pubblici, 25 via Maria Vittoria 1474
Conservatrice, 3 v. Robilant 1089
Consumatori (Alla Torre della Consolata) **18-32** 42 v. Consolata, 40 v. Levanna e 234 str. di Lanzo. 544-53
Consumatori Calce, Cemento, Gesso [FIAT] **9-47** 40 v. Manzoni . . . 29,404 587,1449
Continentale (Assic. e riassic. gen.), 6 piazza S. Carlo 478
Cooperativa Cartolai-Librai del Piemonte, 16 v. Cittadella 1466
Cooperativa dei Consumatori **23-71** 44 via Cavour 1453
Cooperativa dei Consumatori (mag. alim.). 42 v. S. Agostino 564
Coraggio Cattolico. 42 v. Arcivescovado . . 794
Corrieri del Piemonte **64-84** 44 v. Roma . 499
Corrieri riuniti, **41-06** 24 v. S. Tommaso . 499
Cristiana delle Giovani, 45 v. Pio Quinto. . 803
Cuochi e Camerieri, 42 c. Siccardi.
Cuochi privati e famigli, 3 p. Vitt. Emanuele I.
Donne Cattoliche d'Italia **34-68** 3 via Robilant 718

Unione (segue):
Elettorale, 3 v. Robilant . . . . . *p.* 4088
Escursionisti **49-91** Gall. Nazionale . . . 4051
Esercenti di Cavoretto, 2 p. di Cavoretto . 4174
Ex Allieve Figlie di M. A., 1 v. Maria Ausiliatrice 789
Famigliare, 216 str. Val S. Martino.
Famigliare, 10 v. Monteu da Po.
Famigliare « *Cenisia* », 426 str. ant. di Rivoli
Famigliare fra fattorini e commessi di Banca e Commercio, 249*bis* str. Val S. Martino.
Famigliare « *La Boccia* », 21 c. Firenze . 4059
Femminile Nazionale (Soc. Anon. Coop.) Sez. di Torino **48-82** 40*bis* v. S. Francesco da Paola 763
Finanziaria 23 v. Carlo Alberto . . 44,54
Fratellanza Cuochi e Camer., 4 v. Viotti.
Generale fra Esercenti ed affini **35-87** 43 v. Carlo Alberto. 4174
Generale Insegnanti italiani per la Guerra Nazionale (Sez. Piemontese), presso la R. Università 706
Generale Italiana fra Commercianti Armi ed affini **16-96** 7 v. Mad. Cristina . 4171
Giornalisti Corrisp. (Sindacato di Torino), **51-39** Sala della Stampa, pal. delle Poste 4043
Giovani Escursionisti Torino « *Uget* », 25 via Maria Vittoria 4054
Industriale Torinese già Foggi fabbrica tubi e lastre piombo **4-31** 120 v. Mad. Cristina 99,181,446-47,4134
Internazionale Amiche della giovanetta, Patronato gratuito collocamento, 3 v. Massena 482
Internazionale Amiche della giovanetta, 45 v. Pio Quinto 804
Italiana Cementi **85-26** 15 v. Alfieri . . 4149
Italiana Cinematografisti, 75 c. Stupinigi. . 4167
Italiana Fabbr. Automobili **36-97** 14 via Assarotti 4160
Italo-Americana **46-70** galleria Nazionale scala *B* 4071
Liberale Monarchica Umberto I **30-34** 23 v. Genova 4054
Liberi Tiratori Torinesi, p. del Martinetto 4056
Litografica, 9 v. Sebastiano Valfrè. 844
Meccanica Operaia di M. S., 1 p. S. Carlo . . 836
Militare (Coop.) **11-14** 20 v. Bertola; **3-86** *Enopolio* 6 v. Principi d'Acaia . . 29 313-24 43,531-34-41-64,1456
Nazionale fra viaggiatori e rappresentanti di commercio (*U.N.V.E.R.*) **10-91** 8 v. Pietro Micca. 817
Negozianti combustibili, 10 v. S. Tommaso.
Operaia Femminile Torinese 59 c. Oporto . 942
Operaia di Reaglie 444 str. di Chieri . 55
Orticultori Piemontesi, gall. Naz., scala *D*. 1464
Ostetrica « *Fides pro matre* », 1 p. S. Carlo 842
Pia Immacolata Concezione, 5 v. Gioberti.
Pii dei Sarti, 10 v. Mercanti. 839
Podistica Italiana, 69 str. del Paletto. . . 4066
Poliglotta Italiana, 10 v. della Zecca. . . . 957
Popolare fra i Cattolici d'Italia (Incaricato diocesano Torino), 20 v. Roma.
Principali Lattonieri ed Apparecchiatori per Gas ed Acqua, 34 v. S. Franc. da Paola . 833
Pro Schola libera, 3 v. Robilant 954
Professionale fra Commessi Impiegati privati, 20 v. Roma.
Proprietari e Sartorie, 23 p. Castello. . . 1471
Pubblicità Italiana **6-17** p. S. Carlo, 2 via S. Teresa 356
Sanitaria Ital. **3-46** gall. Nazionale . . 464,4145
San Martino di M. Socc., 14 v. Pisa.

Unione (segue):
Società Bocciofile Piemont., 20 v. Garibaldi *p* 4057
Sportiva « *La Piemonte* », 107 c. Casale.
Sportiva Torinese, gall. Nazionale 4066
SS. Crocifisso e di Maria SS. Immacolata, 12*bis* v. delle Rosine 794
Stearinerie Lanza (*V. Società Comm.*).
Tipografica Italiana, 9 v. Sebastiano Valfrè 842
Tipografico-Editrice Torinese **3-19** 28 c. Raffaello . . 424-45,353-56-58,4143-80
Uffici Riun. Collocam. Cuochi e Camerieri **39-95** 4 v. S. Domenico. 482
Veterani Pensionati delle Patrie Guerre, 8 p. Carlo Emanuele II. 826
Università (*R.*) **6-91** e **62-33** *Ufficio Economato* **29-47** 15 v. Po . 137-89-97,880
Università Israelitica **28-89** 12 v. Pio Quinto 436-67
Università Popolare; segret. 111 c. Vittorio Emanuele II 872
Unnia Maria ved. Morelli e figli 16 v. Barolo 25
U.N.V.E.R. (*V. Soc. M. S. Previdenza e Coop.: Unione Naz. Viaggiatori e Rappr. di Commercio*).
Urani Antonietta, stiratr., acc. al 35 v. S. Quintino 326
Urani Edoardo, avv.-proc. **85-17** *abit.* 5 via Perrone 969-78,4139
Urani Giovanna, stiratr., 146 c. Reg. Margh. . 326
Urbano Natangelo, rappres. **44-16** 12 corso Princ. Oddone 395,490
Urbinati Camillo, ten.-colonn. R. Guardie di Finanza, 34 v. Cernaia 657
Urietti **Massimo**, coltellin., 28 v. S. Secondo . 462
Urmisol (*L'*) *Nazionale*, 5 v. Belfiore. . 393,4028
Urso Gius., impieg., 47 c. Castelfidardo . . . 4094
Urtis A. C., rappr., 54 v. Venti Settembre.
Usigli L. e C., maglierie **13-33** 25 v. Montebello; 35 c. S. Maurizio **14-37** e 37*bis* v. Tiziano 321-24
Usiglia G., stiratrice, 6 v. Rossini 326
Usseaux (*vedi* Brunetta d').
Usseglio, maglierie, 34 v. Maria Vittoria. . 323-24
Usseglio frat. e sor. 27 v. S. Domenico . 459-64
Usseglio Gio., merc., lanerie, 72 c. Vitt. Em. II 324-25
Usseglio Leopoldo, avv., consigliere comun. **40-95** 46 c. Sommeiller 84,593-94 605-06-40-41-42-46-85,776-80,807-60-69,1070 1426-27
Usseglio R., merc. e drapp., 4 v. Monginevro . 333
Usseglio-Bianchi Giuseppina, 46 c. Sommeiller 750 776,808,944-29
Usseglio-Polatera Clem., imp. post., 4 v. Monginevro 4092
Ussello Gius., macell., 363 str. di Nizza . . . 385
Ussello Luigi, mercerie, 20 v. Mad. Cristina . . 333
U. T. E. T. (*v. Unione Tipogr. Editrice Torinese in Società Commerciali*).
Uverini Vitt., tratt., 32 c. Princ. Oddone . . . 522
Uziel H. e C., calzoleria, 4 c. Valentino . . . 425

V

Vacalut E. rappr., 44 v. Moncalvo *p.* 444,437-86
Vacca coniugi, drogh., 9 v. Porta Palatina. . . 443
Vacca coniugi, mag alim., 46 str. Pianezza . . 564
Vacca frat. e sor. fu Gius. 46 str. Pianezza. 434
Vacca Carlo, macell., 20 c. Orbassano. . . . 585
Vacca Cesare geom., 42 v. Piffetti . . . 435
Vacca Corrado, tappezz., 30 v. Cernaia . . . 348
Vacca Ernestina, direttrice di scuola elem. a riposo, 43 v. S. Quintino.

Vacca Eug., capo-uff. ferr., 4 v. Giusti . *p.* 4102
Vacca Evasio e frat. Luigi, fabbr. mobili **48-63** 24 e 26 v. Garibaldi. 373-81
Vacca Gaetano, 9 c. Emilia. 837
Vacca Gio. 5 v. Exilles. 70
Vacca Gio., bottaio, 45 c. Siccardi 383
Vacca Gio., tratt., 274 str. di Lanzo 522
Vacca Gius e figli Pietro e Lidia 24 via Cavalli 30
Vacca Gius., fabbr. mobili, 24 v. Cavalli . 373 81
Vacca Gius., macell., 45 c. Sommeiller. . . . 585
Vacca L., drogh., 19 c. S. Maurizio 413
Vacca Luigi, 26 v. Garibaldi 835
Vacca Luigi, rigattiere, 14 v. Carena 334
Vacca Luigi, vetturale, 18 v. Ant. Fontanesi . 340
Vacca Maggiolini Edoardo, avv., pubblicista, 78 c. Vitt. Eman. II. 805,1035
Vacca e C., fond. **19-30** 6 v. Reggio . . 437-40-41
Vacca G. e figlio, falegn., 4 v. Cappel Verde . 383
Vaccaneo Cesare, ing., 42 v. Marco Polo. . 4080
Vaccari Adriano, dott., labor. analisi chimica **57-85** 29 c. Oporto 542,723
Vaccari Aless., prof. med.-chirurgo-ostetr., 14 p. Cavour, *abit.* **45-04** 31 v. Carlo Alberto . . . 604,736-47-80,884-89,4046-48
Vaccari Annetta ved. Copperi, agente d'assic. **27-62** 62 v. Venti Settembre . . . 476
Vaccari C., scult. in legno, 31 v. Pisa 370
Vaccari Carlo, ing., 33 v. Arsenale 987
Vaccari Emilio, brigadiere Guardie dazio, 18 via Belfiore.
Vaccari Giulio, farm., 46 v. Princ. Tommaso 1024
Vaccari Luigi, ing. **87-70** 33 v. Arsenale 987
Vaccari Olimpia, sarta, 6 v. Monferrato. . . 305
Vaccari Pasquale, dott.-proc., 2 v. Mercanti . 978
Vaccarino fratelli, rappresentanze **16-62** 24 via S. Franc. da Paola . . 439-40-53-56-57-62-86
Vaccarino Alb., ag. postale, 124 c. Reg. Margherita.
Vaccarino Aless., panetteria, 3 v. Bonafous 580,859
Vaccarino Angelo, 53 c. Spezia 854
Vaccarino Carolina, 22 v. Cernaia 747
Vaccarino Cecilia, 22 v. Cernaia 727
Vaccarino Cesarina, agiata **83-50** 100 corso Vitt. Eman. II.
Vaccarino Domenico 61 str. Val Patonera. 185
Vaccarino Efisia, maestra mun., 55 v. Massena 928
Vaccarino Ern. ing., 22 v. Cernaia . . 38,987
Vaccarino Evelina, maestra mun., 55 v. Massena 926
Vaccarino Ferdin., 28 c. Vinzaglio.
Vaccarino Giorgio e Maria coniugi 197 str. Lanzo 92
Vaccarino Gio. fu Paolo, 386 str. Lanzo 93
Vaccarino Gio. **40-25** 11 v. Assarotti.
Vaccarino Luigi, mag. alim., 2 v. Bardassano . 364
Vaccarino Mario avv. **85-60** 10 v. Giuseppe Galliano 490,974,4134
Vaccarino Simone, geom., 6 v. S. Quintino . . 646
Vaccarino Vincenzo, panett., 6 v. Mazzini, 1 p. Gran Madre di Dio e 27 v. S. Anselmo 580
Vaccarone Franz avv. **3-29** 6 via della Rocca 24,25,448
Vaccarone-Giordano Maria, maestra mun., 3 via Boucheron 924
Vaccarone S. Martino di Strambino contessa Gabriella, 6 v. della Rocca.
Vaccheria Savoia, 3 v. Andrea Provana . . . 350
Vaccheria Svizzera 501 parco Valentino 484
Vaccheris Giorgio Gabriele 490 str. Basse del Lingotto 24
Vacchetta Edoardo avv.-proc., 8 v. Bellavista 26,872,969
Vacchetta Filippo, pitt., 30 c. S. Maurizio . 1001
Vacchetta Gio. 542 str. Scarafiotti . . *p.* 171
Vacchetta Gio. prof., 8 v. Bellavista . 26 640,857-92-93
Vacchetta Maria, agiata, 42 v. Berthollet.
Vacchetta Melch., prof., geom., perito, curatore fallim., 4 v. Chieri 480,990-94-97
Vacchetta Michele (eredi) capo-mastro, 4 v. Chieri 33,129
Vacchetta Onorina fu Giorg. 8 v. Bellavista. 26
Vacchetta Tommaso, falegn., 274 v. Nizza . . 385
Vacchieri Eug., confett., 48 v. Cernaia . . . 544
Vacchieri G. (Ditta), pneumatici, acc. all'4 v. Donati 464
Vacchieri Perino sor., lingeriste, 34 v. Mazzini 345-29
Vacchina coniugi 4 c. Grugliasco . . 88
Vacchina Battista, mag. alim., 44 c. R. Parco 564-68
Vacchina Dom., tacchi di gomma, rimp. al 42 p. Carlo Felice 428
Vacchina Ettore, 42 v. Princ. Amedeo . . . 4073
Vacchina Gius. sarto per eccles., 3 via Villarfocchiardo, *laborat* 2 v. Consolata . 195 342,4074
Vacchina Maria, macell., 37 v. Massena . . . 385
Vacchini Gio., prod. vini, 24 v. Cibrario . . 532
Vacchino coniugi 48 v. Maggiora . . . 400
Vacchino Anna 84 v. Saluzzo 458
Vacchino Dom. (eredi) 38 v. Nic. Fabrizi 449
Vacchino Edvige, neg. fiori **59-58** 12 v. Pietro Micca. 352
Vacchino Emilia, farm., 42 v. S. Massimo . . 1024
Vacchino Gio., calzol., 467*bis* c. Reg. Margherita 425
Vacchino Gius., latteria, 84 c. Casale . . . 350
Vacchino Luigi, 10 p. Statuto. 667
Vacchino Pietro 36 c. Ferroccio 72
Vacchino Pietro e consorte 424*bis* str. del Lionetto 95,554
Vacchino Ricc., neg. vino, acc. al 6 v. S. Donato . 544
Vaccino Ernesto, vice-canc., 40 v. S. Massimo 677
Vaccino Gius., medico, 40 v. S. Massimo 4046-48
Vacha Maria ved. Strambio (eredi) 39 v. San Domenico 459
Vacha-Strambio Paolo Emilio, avv., 39 v. S. Domenico 12,459
Vachino Alfredo, magg., 4 c. Castelfidardo 694
Vachino Angelo, impieg., 48 v. Gioberti.
Vachino Angiolina, profa, ins. mun., 48 via Gioberti 780,934
Vachino Dom., impieg. postale, 32 v. Sacchi . 4093
Vachino Emilia, farm. **47-89** ang. v. S. Teresa e v. Genova 4027
Vachino Gustavo, farm. **47-89** ang. v. S. Teresa e v. Genova. 4027
Vaciago Giacomo, rag., e consorte Cerri Maria 46 v. Botero 35
Vaciago G., rappr. **11-16** 22 v. Alfieri. . 490
Vaciago Giuseppina in Andreis 33 via Maria Vittoria 402
Vacuum Oil Company, S. A. I. **18-75** 4*a* via Arciv., **19-78** *dep.* 20 v. Benevagienna 27,374
Vada Eug., cancelliere, 48 v. Torino 680
Vada Serafino, 444 v. Mad. Cristina . . . 844,4068
Vada Tomm., imp.-ferr., 44 v. Arsenale . . 4103
Vagina coniugi, pastice. e panett., rimp. al 34 v. Maria Vittoria 545-80
Vagliasindi del Castello baronessa Ottavia **44-67** 2 v. S. Franc. da Paola. 739
Vaglienti coniugi, mag. alim., 46 c. Vercelli 564
Vaglienti Augusto, avv., 40 p. Vittorio Emanuele I. 662,969,4148

Vaglienti Carlo fu Giorgio 40 v. Demonte *p.* 66
Vaglienti Franc., 49 v. Pastrengo 827
Vaglienti Gio. 54 v. Revello 149
Vaglietti Luigia, neg. vino, 33 c. Moncalieri . 534
Vaglio (*vedi* Crova di).
Vaglio Alberto 32 v. Médail 405
Vaglio Ant., impres., 2 v. Passalacqua 394
Vaglio Enrico Claudio, med., 40 v. Parini . . 4046
Vaglio G., modell., 5 v. Barge 374
Vaglio Gius., dott., 6 v Montebello.
Vaglio Luigi, inserv., 24 c. Cairoli. 895
Vaglio Paolo, impres.-costrutt., 65 v. Cibrario. 394
Vagnino Gius., **farmacista**, 4 v. Sesia . . 40,4-27
Vagnino Maria, **mode e novità**, 5 c. Siccardi . 308
Vagnino Rosetta, 4 v. Sesia.
Vagnone frat. banch. **34-78** 49 v. Carlo Alberto. 22,449,297
Vagnone Alb rto fu Pietro 36 v. Baretti 22,404
Vagnone Gustavo **34-78** 49 via Carlo Alberto 22,449,4461
Vagnone Malvina ved. Berne, **agiata**, 1 v. Saluzzo.
Vagnone Mario, **34-78** 49 v. Carlo Alb., *abit.* 5 p. Carlo Felice. 22,449
Vagnone di Celle Gius., 74 v. Venti Settembre. 656
Vagnone di **Trofarello** e Celle contessa Carolina n. Annibaldi-Biscossi, 4 c. Vittorio Emanuele II.
Vagnozzi Paola, agiata, 2 v. Berthollet.
Vago Amalia, dott., 4 v. Sforzesca 861
Vai frat. e sor. fu Cesare 32 c. Spezia . . . 476
Vai Anna, fioraia, p. Em. Filib. (merc. V) . . . 352
Vai Bartolomeo, tratt., 233 str. Casale 520
Vai Dittimo fu Franc. 8 v. Elvo 69
Vai Elisabetta in Girardi 87 str. Vercelli 194
Vai Rosa, fioraia, p Em. Filib. (merc. V) . . . 352
Vai Teresa, merc., 2 v. Ormea 333
Vaigo F., gambali, 35 v. Mazzini e 40 v. Belvedere 449
Vaino Gio., geom., 47 v. Vittorio Amedeo . . 990
Vaio frat. e sor. fu Pasquale 423 str. Casale 47
Vaio Giacomo 6 v. della Rocca 27
Vaio Maria ved. Botassi, **agiata**, 26 v. Legnano.
Vaira Dom., tratt., 462 str. Vercelli . . . 522-41
Vaira M., paste alim., 22 v. Rossini 576
Vaj Antonio 32 v. Don Bosco 67
Vaj Carlo, 90 *bis* c. Regina Margherita . . . 4174
Vaj Luigi fu Paolo 14 v. Lombardore . . 96
Vaj Teresa, ricam., 9 c. Vitt. Em. II 329
Vajo, *stallaggio*, 149 c. Reg Margherita . . . 507
Vajo Costanzo, 7 p. Eman. Filiberto 4065
Vajo Delfina, suora all'Ospizio di Carità . . . 745
Vajo Giacomo, farm., 48 v. Massena . . . 4024-25
Vajo Luigi, caffè **25-57** 8 v. Pietro Micca 523-29
Vajo Gio. e Costant. frat., granaglie **30-86** 7 p. Em. Filiberto 574
Vajo-Farina Clementina, proi.ª, 20 p. Solferino 906
Vajo-Gola Severino, neg. vino **81-68** 32 via Gioberti 541
Valabrega Anselmo, 2 via Des Ambrois. . 749,804
Valabrega Emilio, macchine industr. **57-43** 3 v. Cibrario 448-86
Valabrega Enrico Giacobbe, 25 c. S. Maurizio . 482
Valabrega Ern., comm. di borsa, 2 v. Des Ambrois.
Valabrega Evelina n. Debenedetti **6-93** 2 v. Milazzo 440
Valabrega Marco, rag., 45 v. Mad. Cristina . . 992
Valabrega Raff. fu A., ing. 2 v. Milazzo. . . . 987
Valabrega Samuele, neg. abiti, 9 v. Nizza . . . 344
Valabrega V., succ. Valabrega frat., fabbr. mobili **13-76** 43 v. Princ. Amedeo, **33-73** *laborat.* 24 c. Mass. d'Azeglio . 348 374,685,4172

Valabrega ing. e Ori elettricisti **10-31** e **48-65** 36 v. Princ. Tommaso e 16 via Burdin . . . . *p.* 39,443,369-91-92-94,431 432-33-34-54-57-63-80-87
Valabrega e Pescarolo, telerie, 43 v. Carlo Alberto. 324-24
Valabrega-Lahmi Gisella, rag., 25 c. S. Maurizio 992
Valaperta Teresa stiratr., 44 v Morosini . . 326
Valazza Luigi, latt. gas., 44 v. Balbis . . . 430-50
Valdagni V., prof. dott., 52 v. Maria Vittoria . 724 883,4046-48
Valdata Achille e Grassi Libero (Ditta Manfredi Carlo), p. Carlo Alberto 336
Valdata Angelo, bazar **60-29** 44 v. Garibaldi e 44 v. Po 336
Valdata Ernesta, mode, 5 v. Bertola . . . 308-53
Valdata Ernesto, calzol., 34 v. Vanchiglia . . 425
Valdata Margherita, maestra mun., 9 v. Principe Tommaso. 928
Valdengo Luigi, drogh. **20-19** 27 c. Francia. 445
Valdonio G., carboni fossili **82-59** 85 corso Princ. Oddone 385
Valente Achille, avv., giudice Tribunale, 84 c. Re Umberto. 678
Valente Carlo, parrucch., 59 c. Ponte Mosca . 406
Valente Edmondo, dott., 36 v. Bidone e 4 via S. Francesco da Paola 894
Valente Giuseppe, proc., 43 v. Garibaldi . . . 978
Valente Giuseppina, **maestra** mun., 65 v Mad. Cristina 927
Valente Ignazio, macell., 2 v. Silvio Pellico . . 585
Valente Italo, rag. **50-40** 42 v. Pietro Micca 1407-12-26
Valente Matilde, affittacamere, 20 v. Roma . 481
Valente Michele, dott., not. **35-64** 4 via Cittadella 979-80
Valente Tiberio, dott., 68 c. Reg. Margh. VII,654
Valente-Moggi Jole, maestra mun., 68 c. Reg. Margherita 924
Valenti coniugi, mercerie, 59 c. Ponte Mosca . 333
Valenti Ferruccio, imp., 43 v. Amed. Avogadro 690
Valenti Gius., sac. 34 v. dell'Asilo 47
Valenti Lincoln, parrucch., 4 v. Vigone 406
Valenti Luigina, drogh., 34 v. Garibaldi . . . 445
Valentini coniugi, alberg., 24 v. Cernaia . . 544
Valentini Michele, vinaio, 20 v. Cagliari. . . 544
Valentini Pietro, impieg. post., 5 v. Belfiore 1096
Valentinis **Ginevra** n. Bergonzini **80-57** 54 c. Oporto.
Valentinis **Guido**, fornit. industr. **82-16** 3 c. Dante 442-57-75,4027
Valentino Anna Maria Antonietta 9 v. Reano 446
Valentino B. (Ditta), tipogr. **18-68** 12 v. Princ. Amedeo 338
Valentino Francesca in Burca 43 v. Varazze 488
Valentino Gio., fond. ghisa, 10 c. Raffaello . 444
Valentino Gius., mag. alim., 463 v. ale Stupinigi 564
Valentino Maria, sarta, 35 c. Re Umberto . . 305
Valentino Pietro, 3 v. S Paolo 842
Valenza Attilio, impieg., 43 v. Pio Quinto.
Valenza Enr chetta ved. Bria 1 v. Ariosto. 445
Valenza Paolina, affittacamere, 20 p. Vittorio Emanuele I. 481
Valenzano, neg. legna e carb., 12 v. Ospedale. 385
Valenzano C., vinaio, 22 v. Mad. Cristina . . . 541
Valenzano Clotilde, parrucch., 6 v. Drovetti. . 406
Valenzano Delfina ved. Gianotti 20 strada del Roché 452
Valenzano Eugenio, vinaio, 20 v. Foscolo . . 544

Valenzano Feder., 28 *bis* v. Cibrario . *p.* 1058-74
Valenzano Giacomo (eredi) **33-67** 5 via Mad Cristina 440
Valenzano Gio., mag. alim., 3 v. Belvedere. . . 564
Valenzano Gius., neg. vino, 40 v. Lagrange 534-50
Valenzano Mario, tratt., 16 c. Belgio 545
Valenzano P., mag. alim., 45 v. S. Quintino . 564-68
Valenzano Pietro 677 str. della Pronda 443-44
Valenzano Pietro, fond. in ghisa 42 v. Ascoli . 441
Valenzano Rosa, merc., 30 v. Napione. . . . 333
Valenzano T. in Lucca, tratt., 124 str. Lanzo. 547
Valenzano Teobaldo, parrucch., 30 v. Napione 406
Valenzi Gio., med.-chir., 44 v. Vitt. Amedeo II. 1046
Valenzi Gius., impieg. ferrov., 44 v. Vitt. Amed. II.
Valenzin Gius., 7 v. Allioni. 4127
Valera Gius. ed Eug. fu Angelo 2 v. Valfenera 485
Valerani Giulio, avv. proc., 44 v. Botero . . . 978
Valerio, floricolt., v. Catania rimp. Cimitero (chiosco 6) 352
Valerio Agostino (ved. di), semenze **35-47** 2 p. Paleocapa, *stab.* 632 str. Stupinigi. . 354
Valerio Augusto, impieg., 6 v. Aurelio Saffi. . 803
Valerio Carlo, droghiere, 41 v. Gioberti. . . 413
Valerio Ces., ✻ e ⚙, ing., 5 p. Statuto . . 1058
Valerio Francesco, cappellaio, rimp. al 49 via Mercanti 308-09
Valerio Gio. dott., 38 c. Quintino Sella. . 144
Valerio Lorenza ved. Morra 28 v. Romani 453
Valerio Teresa, insegnante, 41 v. Belvedere. . 913
Valerio Vittorio 88 v. Fossata 75
Valesio A., calzol., acc. all'8 v. S Massimo . . 425
Valetti Enrico 204 *int.* str. Val S. Martino. 187
Valetti Gio. 676 str. vicin. della Pronda . 444
Valezzi Annita 58 v. Gioberti 83
Valfrè Davide, ispett. guardie mun., c. Francia (ex casa dazio, sinistra) 625
Valfrè Gio., caffe-rist., ang. vie Po e Carlo Alb. 525
Valfrè Gio., materassaio, 48 v. Bellezia. . . . 429
Valfrè Gius., intagl. legno, 49 v. Gioberti . . 370
Valfrè Giuseppina, 49 c. Vinzaglio 805
Valfrè Maria 435 v. Aosta 45
Valfrè Mario, ing., 49 c. Vinzaglio 871
Valfrè Paolino, geom., 45 v. Saluzzo . . . 4101
Valfrè Paolo, materassaio, 6 vic. S. Maria . . 429
Valfrè Secondo, bidello, 28 v. S. Franc. da Paola. 904
Valfre di Bonzo nobile Adolfo, 31 via Principe Amedeo 667
Valfrè di Bonzo nob. Alberta n. Asinari di San Marzano, 31 v. Principe Amedeo.
Valfrè di Bonzo conte Giacinto Raoul, magg. Lancieri Nizza, 44 v. Vanchiglia.
Valfrè di Bonzo nob. Leopoldo, magg. gener., 7 v. Lagrange.
Valfrè di Bonzo Luigia 405 str. D'Harcourt . 66
Valfrè di Bonzo nob. Malvina in Biglione di Viarigi, 39 v. Assietta
Valgioia Giacomo, 48 v. Monferrato 805
Valgoria (*vedi* Richetta di).
Valiati Ant., calzol., 45 v. Belfiore 425
Valigeria Franzi (*Soc. Anon.*) **43-30** 24 via Roma 447-48
Valigeria Piemontese, 20 *bis* v. Princ. Amedeo . 447
Valimasso Gio. sarto, 44 v. Malone . 400,342
Valinotti Michele, imp. eg. ferr., 92 c. Vercelli 1404
Valisio Felice, calz., 34 v. Princ. Amedeo . . . 425
Valitutto Nicola, maestro canto, 641 strada Stupinigi 650
Valla S., calzol., 31 v. S. Chiara 425
Valladares Bernardo dott., 29 str. Superga 478
Vallagusa Vitt., armaiuolo, 34 v. Bertola. . . . 462
Vallana A., med. chir. **6-90** 2 v. dei Mille *p.* 654,734 825-26-29-30,4046-48
Vallana, Fogliano e Marchisio, calzol., 7 via Corte d'Appello 424
Vallana Gio., tratt., 4 v. Reggio. 522
Vallardi Fr., dott., libr.-edit. **32-16** 14 via Principe Amedeo 353
Vallaro Franc. (padre Vincenzo) curato chiesa S. Tommaso 44,242,712-13-90-94,4041
Vallauri Gio., cinemat., 39 v. Roma. 436
Vallauri Giovanni, ✻, ⚙, ingegnere architetto **87-54** 34 c. Oporto. 554,987
Vallauri Gius., rappr. e depos. vetri. 6 v. Thesauro. 349,490
Vallauri Guido, ⚙, avv. not. **46-98** 22 via Alfieri, *abit.* **7-93** 4 c. Cairoli . . 40,836,980
Vallauri M. (Ditta) **2-01** 39 v. Roma.
Vallauri Mario, capit. med. **26-33** 33 c. Siccardi 692 4047
Vallauri Pietro, benestante, 6 v. Chieri.
Valle (*vedi* Dalla Valle).
Valle 30 c. Vinzaglio 496
Valle coniugi 40 v. Tenda 480
Valle coniugi, mag. alim., 32 c. Vercelli . . . 564
Valle sorelle fu Franc. 26 via Amedeo Avogadro. 43
Valle Adele in Massa 20 v. Campana . 44,99
Valle Adolfo, ⚙, 36 c. Vinzaglio 4129
Valle Alberto 125 str. vic. Creusa. . . . 63
Valle Aless., mag. alim., acc. al 3 v. S. Quintino. 550 64
Valle Amedeo, falegn., 95 c. Casale 383
Valle Antonio, 4 v. Moncrivello. 840
Valle Antonio 348 c Moncalieri 440
Valle Antonio, calzol., acc. al 30 c. R. Parco . 425
Valle Carlo, utensili per calzolai, 5 v. Cavour, *fabbr. forme e gambali*, 49 v. Burdin. 367-78
Valle Dom. **81-58** 25 v. Duchessa Jolanda 68,79
Valle Domenico e Grober Caterina coniugi **21-98** *portieria* 36 c. Vinzaglio. 446-97
Valle Dom., sac., prof. storia, 9 v. Arcivescovado.
Valle Emilio fu Gius 278 str. ai Ronchi. 454
Valle Filomena, mag. alim., 47 Ponte Mosca 564,704
Valle Gaetano fu Gius. 277 str ai Ronchi . 453
Valle Giovanna, pescheria, p. Bodoni (serraglio). 363
Valle Gio., impieg. ferrov., 47 via Gioberti.
Valle Gius. 98 c. Reg. Margherita. . . . 448
Valle Gius., macell., 42 p. Eman. Filiberto . . 585
Valle Lorenzo, parrucch., 15 v. Marna . . . 406
Valle Luigi fu Gius. 280 str. ai Ronchi. 454
Valle Luigia, drogh., 6 v. Amedeo Avogadro . 443
Valle Maddal., neg. uova e burro, p. Bodoni (serraglio). 551
Valle Michele, mag. alim., acc. al 25 c. Vinzaglio, 550-64 4087
Valle Michele sarto, 47 v. Botero 342
Valle Polissena ved. Zanotti 255 corso Moncalieri 440
Valle Secondino, mag. alim., 27 str. Pianezza. 564
Valle Silvio, vinaio, 9 v. Cuneo 541
Vallegiani Ettore, dott. proc., 34 v. Garibaldi e 26 v. S Ottavio 978-98
Vallegiani-Balestra Linda, maestra munic., 408 v. S. Secondo 941
Valle-Sosso Maria, 47 v. Botero 839
Vallerano, sarta, 3 c. Regina Margherita. . . 305
Vallerano Adele, maestra mun., 24 v. Brione. 924
Valleris Giuseppina, maestra mun., 52 v. Santa Chiara 932
Vallero Adelina n. Bertola, 62 c. Princ. Oddone.
Vallero Amedeo (eredi) 4 *bis* p. Em. Filiberto 69

Vallero Ant., costrutt. in ferramenta, 4 via v. Baltea . . . . . p 440-43-73
Vallero Caterina, commest., 45 v. Chiomonte. 564
Vallero Franc., 44 v. Lagrange 834
Vallero Gio., direttore fabbr.. 62 c. Princ. Oddone.
Vallero Gius., avv. e capit. Carlo frat. 10-74 3 v. Basilica. 23,69,79
Vallero Gius., mag. alim., 62 v. Mad. Cristina 564
Vallero Gius. Amed., avv.-proc., 7 c. Siccardi . 969 978-98
Vallero Gius. e cons. 7 v Varazze . . . 488
Vallero Luigi, calzol., 5 v. Santorre Santarosa 425
Vallero Mario fu Franc. 49 c. Oporto . . 422
Vallero Michele, ricami per mode, 25-27 c. Inghilterra 301
Valletta (*vedi* Franchi-Verney).
Valletta Vittorio, dott. prof. rag. 24-10 e 8-25 23 v. Garibaldi. 955,94-98-98 1443
Valletti Anna-Maria, maestra mun, 36 v. San Massimo 949
Valletti Costanza in Marchigiani 40 via Pifletti 435
Valletti Gius., 434 c. Reg. Margherita 797
Valletti Gius., maestro mun. 36 v. S. Massimo. 930
Valletti Lorenzo 4 v. Brugnone . . . 424
Valletti Luigia, ostriche e pescheria, piazza Eman. Filiberto (lato ponente) 565
Valletti Maddal., levatr., 33 v. S. Massimo . . 4032
Valletti Ugo, ingegn., 40 v. Duch. Jolanda . .987
Valli frat. fu Aless. 2 v. Ugo Foscolo . 73,420
Valli Alessandro, avv., 8 v. S. Anselmo. . . .969
Valli Carlo, marmista, 4 v. Giulio 386
Valli Elena, sarta, 3 v. Giulio. 305
Valli Gilberto (Ditta) rappres. 16-05 117 v. Nizza 75,420,385
Valli Luigi commerc. 16-05 117 v. Nizza 75 420,4078-465
Valli Mario perito 16-05 117 v. Nizza . 75 420,994
Valli Oreste, dott. assist., 54 v. Saluzzo . 729,889
Valli-Barazzetti Emilia, agiata, 43 v. Nizza.
Vallicelli Primo, rappr. acciai e carb. 39-03 24 v. Cavour, *ufficio ordinazioni* 55-48 2 v. Goito.
Vallicelli e Prochietto carb. fossili, 42 via Donizetti 26,67,385,446
Vallinari Francesco, calzol., 496 c. Regina Margherita 425
Vallino frat. e sor. fu Gio. 6 v. Moncalvo. 141
Vallino Adele 4 v. Bardassano. 22
Vallino Adelina, 29 v. Orfane. 727
Vallino Angelo, perito 12-68 20 v. Roma . .480 484-82,999,4088
Vallino Gio., salum., 43 v. Monginevro 568
Vallino Gio., salum., 94 v. Villafranca . . .568
Vallino Maria in Ottolenghi 20 c. Casale 46 141
Vallino Teresa in Bonaudi 3 v. Castelnuovo 49
Vallinotti frat. fu Augusto 485 str. Basse del Lingotto 24
Vallinotti frat. fu Domenico 485 str. Basse del Lingotto 23,24
Vallinotti Anna 485 str Basse del Lingotto 23
Vallinotto Franc.-Mich. e Maria coniugi 3 v. Farigliano 71
Vallò Gio, orolog., 7 c. Orbassano 341
Vallò Luigia, sarta, 57 v. Venti Sett. 305
Vallora Pierina, sarta, 5 v. Andrea Doria . . .305
Vallory G. B. e consorte 34 v. Vigone . . 194
Vallosio Virginia, agiata, 14 v. Bern. Galliari.
Vallotti Gius, vinaio, 53 v. Montebianco. . . 541
Valmacco Cesira, tratt., 25 c. Emilia 522
Valmaggi, mode e novità, 40 v. S. Massimo . *p.* 308
Valmaggi Luigi, prof., ✠ e ✉, 34 v. S. Secondo 866 880-85-87,4037
Valmuri Pasquale, calzol., 58 v. S. Secondo. . .425
Valobra Consolina ved. Cassin, agiata, 7 corso Valentino.
Valobra Lazzaro, sotto-ispettore ferr., 76 corso Vittorio Emanuele II 4099
Valobra Nino, dott., 🚗, 40-03 14 v. Po 674,723 724,884,4003-47-49
Valobra Vitt., rappr., 26 v. Mazzini 485
Valobra Vitt. e C., oref., 18 v. Roma . 339-41,4167
Valosio Tommaso, imp., 52 via S. Secondo.
Valperga (*vedi* San Martino di).
Valperga coniugi 48 v. Verolengo . . . 192
Valperga Batt., neg. vino, Docks Torino-Dora, pad. *G.* e 62 36 7 v. Barbaroux. 534-41
Valperga Battista 49 v. Volpiano 200
Valperga C. V., latteria, 36 c. Ferruccio 550
Valperga Carlo fu Pietro 266 str. Nizza. . 424 4088-474
Valperga Carlo, macell., 103 c. Ponte Mosca. . 585
Valperga Cesare fu Tomm. 49 v. Gauna 80,92
Valperga Giacomo fu Tomm. 3 v. Gauna . 80
Valperga Giacomo, latteria, accanto al 2 via Passalacqua. 556
Valperga Gius., fan.-tel., 4 p. Em. Filiberto 347-48-24
Valperga Gius., mag alim., 4 str. delle Ghiacciaie 564
Valperga Pietro, 266 v. Nizza 4073
Valperga di Masino conte Carlo (eredi) 280 str. Pianezza (Cast. Saffarone-Lucento) 135
Valperga di Masino contessa Ida n. De Margherita 45 v. Mancini 400
Valperga di Masino conte Luigi 28-29 48 v. Alfieri 12,47,814
Valperzo Franc., caffè, acc. al 5 v. Mercanti 525-41
Valpreda con., neg. uova e burro, 7 v. S. Dalmazzo 554
Va preda Edgardo, mag. alim., 47 c. Oporto.
Valpreda F. oreficeria, 3*bis* v. Giulio 77,85 446,339-41
Valpreda Gius., calzol, 23 c. Vinzaglio . . .425
Valpreda Maria in Chiara 684 str. Basse Stura. 24
Valpreda Raffaella, uova e burro, 45 v. Consolata 554
Valpreda e Barla, mag. alim., 14 v. Lombardore . 564
Valpreda e Goria, vinai, 14 v. Donizetti . . . 541
Valpreda-Savio Ines, levatr, 44 v. S. Quintino 4032
Valsania Antonio 1048 cast. di Mirafiori 49
Valsania Giacomo, med.-chir., 42 p. Vittorio Emanuele I 4047
Valsania V., drogh., 92 c. Reg. Margherita. . .413
Valsasna frat. e sor. fu Paolo 39 v. Giacinto Collegno 82
Valsasna Lucia, paste alim. e panett., 23 via Baltea ang. c. Palermo. 576-80
Valsecchi Cristina ved. Bertoldo 23 via Volpiano 200
Valsesiana, latteria, rimp. al 7 v. Montevecchio. 550
Valsoanci Angela, merci, 24 c. Brescia 333
Valsoaney Maria 72 v. Fossata . . . 75,459
Valterza Gius., legat. libri, 3 c. Presid. Wilson 364-66
Valtz Cesira, levatr., 75 c. Reg. Margherita . 4032
Valtz-Blin-Genta-Giacinta, caffè, 106 c. Regina Margherita. 524
Valvasori Piero, profe-sore 93-42 28 via Cernaia 758,884,4047-18
Valvassori Pietro, imp. daz., 42 c. Vinzaglio . .623
Valvassori-Franco V., cartiera 5-67 19 via Arsenale 363
Vanara Camilla, riv. tab., acc. al 9 v. Garibaldi. 659
Vanara Fiorenza, paste alim., 57 v. Colli . 576,704
Vanara Gio., olio e salumi, 127 str. di Lanzo . 570

Vandelli Primo, impieg., 46 v. S. Giulia . *p.* 690
Vandero Erminio, ten. gen., 7 v. Napione . . 4074
Vandero Margherita ved. Cotti, commest., 428 strada da Bertolla all'Abbadia 564
Vandero Pietro, 4 p. Mad. Cristina 899
Vandero Raim., calzol., 26 v. Massena 425
Vandiol Mich., ✉, magg. gen. a riposo, 46 via Legnano 825
Vandone Carlo, 🚗, dirett. poste, 16 v. Silvio Pellico 4095
Vandone Ern., ing., 46 v. Silvio Pellico . . .987
Vandone e Momo ing., 24-23 v. Rivalta. . 450
Vandone-Berardo Maria, levatr., 24 v. Madama Cristina 4032
Vandone di Cortemiglia Ant., 🚗 ing. 47 p. Vitt Eman. I. . . 498,770,987,4084-429
Vandoni frat. e sor. fu Pietro 45 v. Assarotti 48
Vandoni Lucrezia 44 c. Oporto . . 48,788-89
Vanera Gio. 7 v. Quittengo. 444
Vaninetti Gius., ✱, 🚗, ex dirett. Banda munic., 7 v. Bagetti 960
Vanner Angelo fu Ant. 32 v. S. Quintino . 76
Vanner Giovanna in Bubola 9 v. Baltea . 24
Vanni Anchise, liquor., 29 c. Vitt. Eman. II 529-34
Vanni G. B., parrucch., 46 v. S. Massimo . . .406
Vanni Luigi, sarto, 24 v. S. Tommaso. . . .342
Vanni Mario, 🚗, ing., 88 c. Vitt. Em II. . 987,4151
Vannini Michele 123 str. Casale 47
Vannini Franc., prof., 3 v. Lagrange . . . 945-56
Vannini Leopoldo, rappr. macchine, 40 via Belfiore 486
Vannini Zaverio, drogh., 19 v. Maria Vittoria . 413
Vannoni frat. fu Andrea 449 str. Casale. . 47
Vannucci Carlo, sarto, 4 v. Belfiore 342
Vansino Maria, maestra mun., 3 p. Solferino . 933
Vanti Cesare, uova e burro, 2 v. Franco Bonelli 554
Vanzaghi Gio., prof., maestro mun., 29 v. Bossi . 928
Vanzaghi Ottorino prof., maestro mun., 29 v Bossi 35,929
Vanzaghi-Brunetti Erminia, maestra mun., 29 v. Bossi 920
Vanzetti Caterina, fioraia, 48 v. Sacchi 332
Vanzetti Ettore, avv., 2 v. Mercanti . . . 969-78
Vanzetti Ferruccio, dott., 45 v. Pietro Giuria 722,883
Vanzetti Giacomo, 🚗, 33 v. Baretti. . 22,186 1054-472
Vanzetti Mario, dott., 4 v. Silvio Pellico . . 666
Vanzetti e Nizza 29 str. Mongreno . 442-70
Vanzi Pio, dirett. giorn., 44 c. Vitt. Eman. II 1037
Vanzina Ernestina 16 v. Frabosa. . . . 75
Vanzino M., parrucch., 3 v. Cibrario 406
Varaglia D., pollame e selvagg., portici Palazzo di Città 566
Varale sorelle, sarte, 18 v. Madama Cristina . 305
Varale Felice, dott. scienze comm, 45-47 v. Nizza.
Varale Quinto fu Ant. (Ditta), cinghie trasm ss. 12-39 2 c. Beccaria 419
Varano Francesca, latt., 423 v. Nizza . . . 550
Varaschini Ida, masseuse, 40 c. S. Martino . 4028
Varda Agostino fu Ant. valig., *stabil.* 12-03 41*bis* c. Francia e *negoz.* 20-56 14 v. Garibaldi 76,88,417-18,1076
Varengo Carlo, calzol., 8 v. Urbano Rattazzi 425
Vareschi Umberto, rappresentante, 95 c. Regina Margherita 485
Varese Angelo, avv.-proc. 30-50 8 v. del Carmine 969-78
Varese Corinna, dirett., 7 v. Filangeri . 803-04
Varese Maddalena, vinaia, 65 c Vercelli . . . 541
Varesio Camillo, comm., 3 v. Andrea Doria *p.* 541-64
Varesio Carlo, latton. gasista, 4 c. Orbassano 450
Varesio Effrain, decoratore, 7 v. Orto Botanico 347
Varesio Emilia, sarta, 9 v S. Massimo . . 305-33
Varesio Ern., conf. e caram., 27 c. Valentino 543
Varesio Umberto, 🚗, possidente, 82 v. S. Donato.
Varetti coniugi, tintoria, 8 v. Gioberti . . . 328
Varetti Defendente, mag. alim., 30 v. Mantova. 564
Varetti Felice (Superga) 4084
Varetti Franc., 33 v. S. Massimo 739-40
Varetti Franc. lavori in cemento, 63 via S. Donato 459,388
Varetti Giuseppina ved. Giuliberti, 34 v. Roma.
Varetti Guarino 68 str. Superga 478
Varetti Maria, agiata, 4 v. Massena.
Varetti Natale, 24 via Parma 944
Varetti Teresa fu Gaetano 3 v. Valfenera 185
Varetto coniugi 78 str. Superga 478
Varetto sor., mag. alim., 45 v. Chiesa della Salute 564
Varetto Agnese, agiata, 33 v. S. Massimo.
Varetto Angelo 49 v. Venti Settembre. . 490
Varetto Angelo fu Gio. 20 v. Lombardore. . 96
Varetto Angelo, calz., 6 c. Duca di Genova .425
Varetto Angelo, latteria, 9 v. Pollenzo. . . .550
Varetto Angelo, sarto, 42 v. Bra 342
Varetto Anna in Giordana 5 v. Baldissero 20
Varetto Bernardo, latteria, 24 c. Inghilterra . .550
Varetto Carlo, 17 v. S. Quintino. 4059
Varetto Carlo 458 str. Sassi 470
Varetto Carlo fruttivend., p. Em. Filib. (merc. II) 573
Varetto Carola in Grignani 65 v. Monginevro 463
Varetto Clemente 409 str. vicin. dell'Arrivore 46,48
Varetto Ernesto, impieg., 43 p. Vitt. Eman. I . 662
Varetto Felicina in Brusa 564 strada Val Patonera 485
Varetto Francesco, olio e salumi, 43 v. Nizza . 570
Varetto Giacomo, 3 v. Boucheron 847
Varetto Gio., impieg. mun., 108 c. Vitt. Em. II . 628
Varetto Gio. e Luigi fu Gius. 70 strada Bellacomba 26
Varetto Giulio-Cesare tratt., 664 str. del Pascolo 130,322
Varetto Giuseppina di Clem. 474 corso Moncalieri 440
Varetto Gius. fu Franc. 23 v. S Ambrogio 467
Varetto Gius. e consorte 401 str. Arrivore 46
Varetto Gius., 5 v. Boucheron 1043
Varetto Gius., 43 v. Modena 827
Varetto Gius., inserv., 43 v. S. Domenico.
Varetto Gius., usciere trib., 34 v. Carlo Alb. 679
Varetto Innocenzo, vetturale, 48 v. A. Fontanesi 544
Varetto Luigi 49-54 v. Venti Settembre . 490
Varetto Luigi, lav. metalli 60-55 24 c. Princ. Oddone e 159*bis* c. Reg. Margherita . 439-72
Varetto Luigi Ernesto fu Giacinto e madre 10 v. Garibaldi 79
Varetto Luigi, panier. 60-55 5 v. Consolata . . 334 336,445,4163
Varetto Maria, neg. frutta, p. Em. Filib (merc. II) 573
Varetto Maria 67 v. Monginevro. 412
Varetto Matteo di Dom. 457 str. Sassi . . 470
Varetto Michele di Gius. 46 v. Monte Rosa 445
Varetto Paolo, impieg. mun., 79 c. Reg. Margherita 628,820
Varetto Rosa, pizzi e tulli, p. Eman. Filiberto, tettoia ponente 300
Varetto Vittorio, liquor., 44 c. Ponte Mosca . .529
Varia frat. e sor. 72 v. Assisi 48
Varia Lorenzo, carrad., 42 v. Assisi 378

Varia Luigi 5 v. Assisi. . . . . *p.* 48
Varietà Buffa, caffè conc., 55 c. Francia . . 525
Varietà Maffei 19-82 5 v. Princ. Tommaso 205,525
Varisella Giuseppe, 255 str. di Lanzo . . . 1475
Varispi Valente, tratt., 16 v. Fucina 520
Varo Carlo, neg. vino, 3 v. Chiesa della Salute 534
Varola e Monateri, mugnai, 42 c. Vigevano. . 574
Varona L., corriere, 24 e 32 v. Lagrange . . 497
Varrone Carlo, ing., 80 c. Siccardi, ... 894
Varrone Clotilde ved. Poma 34 v. Assietta 18 68,727
Varrone Lorenzo, chim.-farm., 27 v. Nizza 1024-27
Varrone Maria in Grasso 3 p. Carlo Felice. 14,32,45,452
Varvelli Ant., geom. rag., 42 v. Franco Bonelli . 990
Varvelli Arturo, dott. 87-43 95 c. Reg. Margherita 735,1017-18
Varvelli Ernesto, liquor. 18-97 33 v. Nizza 529-34
Varvelli Gio. fu Celeste 6 v Assarotti. . . 18
Varvelli Gustavo, dott., notaio, 6 v. Maria Vittoria 980
Varvelli Luigi, avv., 2 v. Assarotti e 47 v. Lagrange 49,744
Varvelli Riccardo, medico-chir. 85-38 34 via S. Secondo 805,1047
Varvelli Roberto, avv., 67 v. Belfiore. . . . 665
Varvello frat. e sor. 52 v. Pinelli. . . . 436
Varvello Angelo, gioielliere-orefice, 9 via dei Mercanti 339
Varvello Anna Teresa, maestra mun., 50 via Venti Settembre 931
Varvello Dom., dott., farm. 38-96 94 corso Francia 1024
Varvello Ida, maestra mun., 50 v. Venti Settembre 926
Varvello Paolo, imp. telef., 44 v. dei Mille. . 1097
Varvello Paolo paneit., 44 v. Vanchiglia. . . . 380
Vasario Angiola, agiata, 31 v. Princ. Tommaso.
Vasario Carlo, dott., titol. ufficio post., 30 via S. Quintino, *abit* 78 c. Vitt. Em. II . 848,1096
Vasario Cristina, agiata, 5 v. Mercanti.
Vascellari Oreste, dott., ten., 92 v. S. Secondo 692
Vaschetti frat. fu Giuseppe 697 strada priv. Basse del Lingotto 23
Vaschetti Gio., zoccolaio, 4 v. Mazzini 425
Vaschetti Mich., macell., 44 v. Princ. Tommaso 1088
Vaschetti Scipione M., 8 v. Susa 1086
Vaschetti Vitt., 41 v. Fréjus . 78,416,798
Vaschetto Ant., maresciallo, 7 v. S. Francesco da Paola 686
Vaschetto Giov., calzol., 4 v. Mazzini. 425
Vaschetto Giov., macell., 3 v. Mercanti . . . 585
Vaschetto Maddalena, maestra mun., 6 v. Mercanti 928
Vasini Teresa, stiratr., 61 v. Colli 326
Vasino Domenico, neg. vino, acc. al 77 via Mongnevro 541-64
Vasone coniugi, drogheria, 112 str. Vercelli . . 443
Vassalli Maria, merc. e chinc., 41 v. Arsenale . 333
Vassallo Alberto, parrucch., 42 c. Re Umberto 406
Vassallo Angelica, agiata, 47 v. S. Giulia.
Vassallo Angelo Eusebio fu Gio. 155 str. Altessano 42
Vassallo Ang., geom., impieg. mun., 2 v. Torino 612
Vassallo Benedetta, Ariodante, Giovanni Luigi 18 c. R. Parco 148
Vassallo C., sarta-mod. 52-56 11 v. C. Battisti. 308
Vassallo Carlo, 42 v. S. Domenico 826
Vassallo Gabriella, 47 v. S. Massimo 846
Vassallo Gio., geom., 3 v. Consolata 990
Vassallo Giuseppina, liquor., 78 c. Princ. Oddone 529
Vassallo Michele, cancelliere, 34 v. Sobrero . . 677
Vassallo Pietro, ing., prof., 6 v. S. Francesco da Paola . . . . . *p.* 894,946
Vassallo Vinc., piani a cilindro, 4 v. Michelangelo 377
Vassallo e Narizzano, armat. e assic. marittl. 61-60 20 v. Ospedale 478
Vassallo di Castiglione cont. Adelina ved., nata Robbio Varigliè, 47 v. S. Massimo.
Vassallo di Castiglione nob. Feder. 47 str. Mongreno e a Cuneo 442
Vassallo di Castiglione nob. Ign., avv., 24 via Ospedale 749-53,845
Vassallo di Castiglione nob. Irene in Peyron, 44 v. Luciano Manara.
Vassallo di Castiglione nob. Maria n. Peyron, 24 v. Ospedale.
Vassallo di Castiglione nob. Rosalia, Alfonsina, Bernardino, Antonia, Ernestina, 24 via Ospedale.
Vassarotti sor. succ. fabbr. busti, 2 v. Siccardi 310-25
Vassarotti Alberto, falegname, 9 v. Pallamaglio 374-83
Vassarotti Claudio, macell., 38 v. Princ. Amedeo. 585
Vassarotti F., mode, 36 v. Venti Settembre . 308
Vassarotti Maddalena 25 v. Amedeo Peyron 435
Vassarotto-Carelli R., levatr., 90 c. Vinzaglio . 1032
Vassia Felicissima, maestra mun., 44 v. Cibrario 926
Vassia Pietro (Ditta), stab. confez., 9 v. Basilica 305-12
Vassia Vitt., passamanterie, 9 v. Basilica . . . 328
Vassia-Bardone Elena, maestra mun., 44 via Cibrario 926
Vassio Gio., vinaio, 2 v. S. Donato 541
Vassotto Americo fabbrica borse oro-argento 60-98 40 v. Carlo Alberto, *abit.* 27 v. Bidone 34,338-39
Vasta Isidoro, segret., 49 v. Gius. Grassi. . . . 679
Vastapane S., chinc. e merc., 22 via Corte d'Appello . 329,402
Vastapane Tommaso, 40 v. Garibaldi . . . 1069
Vattano frat., meccan., 18 *bis* v. Campana . . 461
Vattano Carlo, serv. autom. pubb., 48 v. Silvio Pellico 542
VattanoGio., serv. autom. pubb., 48 v. Silvio Pellico 542
Vaudagna Ang., parrucch., 44 c. Ponte Mosca 406
Vaudagnotti Gio., marmista, 23 v. Catania . . 386
Vaudagnotti Luigi, macell., 83 c. Francia . . . 585
Vaudagnotto con., mag. alim., 23 v. Brandizzo 564
Vaudagnotto frat., fabbr. acque gasose, 47 via Porta Palatina 550
Vaudagnotto Michele, ortopedico, 7 v. Ospedale e 47 v. Carlo Alberto 461 762,1027-29
Vaudagnotto e Noli, rifin. pelli, 64 c. Vercelli . 445
Vaudano frat. e sor. fu Carlo 38 v. Pollenzo 438
Vaudano ved., magazzino alimentario, 38 via Pollenzo 564
Vaudano Aless., 9 v. Lagrange.
Vaudano Eriberto dott., 20 v. Orto Botanico 425-428
Vaudano Franc., macell., 93 c. Casale 585
Vaudano Gio., 35 v. Pietro Giuria. 839
Vaudano e Sopetti, camb. 28 53 9 v. Lagrange. 299
Vaudano-Basso Borio e C., art. tecn., 45 via Venti Settembre 436-64-65-73
Vaudano-Frascaroli Angela, maestra municipale, 3 v. Asti. 925
Vaudero Maria ved. Pagge 79-84 v. Ormea 125
Vaudetti Beatrice e figli 50 v. Amerigo Vespucci 1363

Vaudetti Ern. F., avv., prof. 22-68 5 via Marna . . . . . *p.* 879-958-69-78
Vaudetti Filippo geometra, 5 v. Fabro . 50
Vaudetti Giovanni e Guido frat. 43 via Bava 24,50,55
Vaudetti Lodovico (eredi) 33 via Cristoforo Colombo.
Vaudetti Oreste, avv.-procur. 53-09 34 v. S. Chiara 24,50,969-78
Vaudetti Sisto, medico, 82-82 7 v. Conte Verde 1056
Vaudetti Zenobio fu G. B. 26 v. Soana . . 474
Vaudetto Eufrosina, pollame e selvagg., piazza Eman. Filiberto (merc. IV). 566
Vaudetto Giuseppina, levatr., 10 v. S. Dalmazzo 636 1032
Vaudetto L., calzolaio, 9 p. Vittorio Em. I. . 425
Vaudetto Luigia, mag. alim., 23 v. Balangero . 564
Vaula Giuseppina, neg. vino, 143 v. Cibrario 544
Vauthier Gius., legat. libri, 10 v. Marna . . . 364
Vautier sorelle, sarte, 29 v. Lagrange. . . . 305
Vay frat. e sor. fu Franc. 41 v. Sesia. . . 173
Vay Gian Candido 7 p. S. Carlo . . 44,67,143
Vay Luigi, parrucch., 42 v. Petrarca 406
Vay Maria ved. Brovetto e figlio 34 corso Principe Oddone 442
Vay Onorina, neg. vino, 46 v. S. Donato . 535-41
Vayluva Lor., sor. e loro madre 73 strada Lucento 97
Vayluva Lor. (Ditta), ovatte, 9 v. Corte d'Appello, *stabil.* 73 str. Lucento 333
Vayluva Rosa in Demagistri 295 strada della Commenda 59
Vayno Gio., 47 v. Vitt. Amedeo II. 990
Vayno Paolo, imp., 47 v. Vitt. Amedeo II. 654 825
Vayra frat. e sor. 264 *bis* str. Nizza . . . 424
V. C. A. (Volontari Ciclisti ed Automobilisti) 18-44 20-22 v. Roma (interno) . . . 668
Veali (*vedi* Levi de).
Vecchi Giuseppe, 174 c. Reg. Margherita . . 1083
Vecchiarelli Angela, fornaia, 49 v. Principe Tommaso. 580
Vecchietti Augusto, agente fiduciario Istituto Nazion. Assicuraz., 4 v. S. Donato.
Vecchietti Franc., calzol., 7 v. Mazzini . . . 425
Vecchietti Maria, calzol., 24 v. Conte Verde. . 425
Vecchietti Oreste 44 v. Pisa 50,137
Vecchietti Salvatore fu Gaud. 42 v. del Ridotto. 449
Vecchietti Santino, mag. alim., 8 v. Fucina . 564
Vecchietti Vittoria e Giuseppina, sorelle, conf. p. signora, 8 v. Gius. Pomba 305
Vecchio frat. e sor. fu Ant. 978 str. Mirafiori 408
Vecchio Gio., calz., 24 v. Conte Verde . . . 425
Vecchio-Verderame Filippo (*vedi* Verderame).
Vecci Nazzareno Luigi 43 c. Peschiera . 432
Vecco Giuseppina in Bossatis 7 piazza Madonna di Campagna. 99
Vecellio e C., macch. industr., 44 v. Roma . 486-87
Vedani Anna in Biasetti, neg. vino, 4 v. Ascoli . 544
Vedovi Emilio, perito, 65 v. Mad. Cristina . 996
Vegetta Attilio, latton., 27 v. Vittoria . . . 454
Vegezzi Angela in Bossoli 4 c. Cairoli . . . 437
Vegezzi Ter. ved. Ferrante 46 c. Vittorio Emanuele II 50
Vegezzi-Ruscalla Ida ved. Melisurgo 380 strada S. Vito e 4 *bis* v. delle Rosine.
Veggi Emilia in Fiorini 46 v. Cavour 46,54
Veggia Lucia, sarta, 50 v. Po 305
Veggiotti Romana, maestra munic., 84 corso Vinzaglio 924
Veglia Ern. (Ditta), pirotecn., 4 v. Monginevro 397
Veglia G. B., custode, 34 c. Raffaello . . . *p.* 894
Veglia Giacomo, legat. libri, 4 v. Alb. Nota. . 364
Veglia R., maestro pianof., 57 v. Mad. Cristina . 959
Veglia Rosa, sarta, 5 v. Andrea Doria 305
Veglia e Gallo, tipogr., 45 v. Zecca. 358
Vegliasco (*vedi* Celesia di).
Veglio (*vedi* Panissera di)
Veglio Gio., tratt., 188 c. Moncalieri 522
Veglio Michele fu Marco 40 v. S. Giulia 466
Veglio Orsola, mag. alim., 475 c. Regina Margherita 364
Veglio Umberto, tratt., 46 c. S. Maurizio . . . 522
Veglio-Ballerini Carlo, dott., not., 4 c. Palestro 980
Vegnaben Achille, segret., 40 c. Vitt. Em. II.
Vegnaben Giovanni, farm., 40 c. Vittorio Eman. II 1024
Vegnaben e Ferrero prod. chimici 8-87 47 c. Oporto e 16 v. S. Quintino, *deposito* 34 v. Sesia 396-98
Veiluva Luigi, caffè-rist., 15 p. Em. Filiberto ang. v. Goffredo Mameli 525-29
Veiluva Sabino (eredi) 55 c Vercelli 444-94
Veisi Michele, app. gas e elettr., 20 v. Barelli 454
Vela Amedeo, consigliere provinciale, 33 via Cristoforo Colombo . . . 651,855,1155-56
Vela Delfina, maestra mun., 45 v. Castelnuovo 923
Vela Francesca, sarta, 37 c. Valentino 305
Velasco Matteo med. 58-44 22 v. Vanchiglia 448,1047
Velati-Bellini G., ing. 25-69 5 v. Parini 480,987
Velatta G., mag. alim., 24 v. Buniva 564
Velatta L., lattoniere, 129 c. Reg. Margherita . 454
Velatta Luigi 130 v. Pier Carlo Boggio . 435
Velatta Luigi II, latton., 9 v. Andrea Doria 454,833
Velatta Marco, impieg. ferr., 8 v. Orto Botanico.
Velia Elice ved. Recanzone 34 v. S. Domenico 68,87,84,407-36-65
Vellani Annetta, agiata, 29 c. Vitt. Em. II.
Vellani Federico, commiss. banca e borsa 5-92 46 v. Botero 298
Vellani Gina nata Bernasconi 29 c. Vittorio Eman. II 499
Vellano Carlo 5 v. Corconato 58
Vellano Carlo e figlio Eugenio 48 v. Gassino 80
Vellano Enr., trattore, 4 v. Aquila 522
Vellano G., tintoria, 88 c. Vitt. Emanuele II . 328
Vellini Dante, scultore in legno, 10 via Ormea 370
Vellini Gio., rag., 42 c. Dante 1472
Venafro Emilio, rappr., 54-69 7 c. Dante . 485
Venchi Luigi, ing., 19-72 4 Acqui. . . 627,987
Venchi Silviano, ind., 46 c. Regina Margherita. 396,773-75,800,923,1152
Venchi S. e C. (Società Anonima), confett., cioccol. e caramelle 5-33 46 c. Regina Margherita, *neg.* acc. al 13 v. Garibaldi . . . 71,74,147 543-46,1452
Venco Paolo, 4 v. Belfiore 825
Veneis Emilia, mag. alim., 2 c. Regina Elena . 364
Venera Tommaso, pizzicagnolo, 48 v. Pal. di Città. 368
Venere Gius. 972 str. Mirafiori 40,408,784-99 840,1470
Venerosi-Pesciolini conte Ranieri, proc., 4 via Acc. delle Scienze, *abit.* 4 v. Sforzesca . 840 978,1044
Venesia Natale, 3 v. Monforte 1097
Venesia V. e G., pneumatici, 43 c. Inghilterra 464
Veneta Impianti elettrici (V. *Soc. Commerciali*).

Venezia Assicuraz. Generali

8-18 p. Solferino (pal. proprio) *p.* 34 35,52,72,139-65,476

Venezia Clara, caffe, 4 v. Rosselli 525
Venezia Gio., legna e carbone, 16 c. Brescia . . 385
Venezia Gius., autom. pubbl., *abit.* 46 c. Massimo d'Azeglio 513
Venezia Michele, istit., 4 v. Marna 940
Venezian Navigaz. a vapore (V. *Soc. Commerciali*).
Veneziani Pietro, caffett. 89-59 68 corso Vittorio Eman. II 524-27
Veneziani Vittore, 🚌, maestro canto cor., 4 v. Garibaldi 708,964
Venezuela, caffe, 3 v. Po 398
Venosta Maria, maestra mun., 45 v. Principe Tommaso 925
Venosta Silvino, impieg. ferrov., 45 v. Principe Tommaso 4103
Venozzi A., sarta da uomo, 28 v. Silvio Pellico. 340
Ventimiglia Gugl., ing , 25 c. Sommeiller.
Ventre Alfredo, avv. proc , 37 v. S. Domenico 978
Ventre Cesare, piazzista 5 v. Matteo Pescatore.
Ventre Enrico, rag., capitano fanteria, 37 via S. Domenico.
Ventre Federico, vetri e cristalli 61-06 47 v. S. Domenico 349
Ventre Gustavo, impiegato, 53 v. Cibrario.
Ventre Luigi,, possidente, 7 v. Gaudenzio Ferrari.
Ventrini Pierina, maestra mun., 408 v. Nizza 933
Ventura Elvezio, pizzic., 5 c. Emilia 568
Ventura-Zargani Ottavia, levatr., 46v. Berthollet 1032
Venturello Aug. 🚗 78 v. Fréjus 78
Venturello Giac., stallaggio, 4 v. Priocca . . . 507
Venturi, impagl. sedie, 40 p. S. Giulia 376
Venturi Cesare, sarto, 2 v. Porta Palatina . . 342
Venturi Gio, ing., 4 v. Vanchiglia . . 770-77,987
Venturi Lionello, dott., 53 c. Moncalieri . . 640-67 885-94
Venturi Pirro, dott.-farm., 42 v. Giulio . . 4024
Venturi Paolo e figlio 30-41 set. e velluti, 4 p. Eman. Filiberto 300-09-17-43
Venturini Basilio, fotogr., 7 p. Vitt. Em. I e 2 v. Barolo 359
Venturini Ettore, 41 v. Madama Cristina . . 4048
Venturini-Osasco Elodia, prof., 30 v. Principi d'Acaja 907
Vera Ant. e Carlo fu Gio. 🚗 23 *bis* str. Cavoretto 50
Vera Carlo, rifin. pelli 54-63 32 c. Vercelli 414
Vera Matteo Carlo 🚗 40 v. Elvo 24,69
Veraldi Gius., capit. med., 5 v. Belfiore . . . 692
Verando coniugi 🚗 443 v. Aosta 45
Verani Gius., ing., 49 v. Ottavio Revel.
Verani Luigi, 🚌 🚗 medico-chir, 49 via Ottavio Revel 760-61-62,4017
Verani Mario, maresc. fant., 49 v. Guastalla . 899
Verani-Masin nob. Alfonso, 87 c. Vinzaglio
Verani-Masin nob. Amelia, 87 c. Vinzaglio.
Verani-Masin nob. Augusta n. Bertolino, 87 corso Vinzaglio.
Verani-Masin nob. Enrico, 87 c. Vinzaglio.
Verani-Masin di Castelnuovo baronessina Alessandra, 4 v. Misericordia.
Verani-Masin di Castelnuovo barone Alfredo, ten. Lancieri Novara, 4 v. Misericordia.
Verani-Masin di Castelnuovo barone Carlo, 🚌, colonn. Artigl., 4 v. Misericordia.
Verani-Masin di Castelnuovo barª Claudia nata Comolli, 4 v. Misericordia.
Verardi Gio., farm., 4 v. Barbaroux . . *p.* 878,4024
Verardi Gio., sarto, 3 v. Mazzini 342
Verardi Umberto, drapperie e lanerie, 22 via Vanchiglia 346
Vercella Marianna ved. Zanotto 🚗 43 v. Montesoglio 445
Vercellana Gabriella, drogh. e tabacc., 40 via Fiando 445,659
Vercellana Marc., avv.-proc., 22 v. Cernaia 969-78
Vercelletti Edoardo, imp. daziario, barriera di Piacenza 625
Vercelli frat., tornitori, 36 v. S. Chiara . . . 374
Vercelli sor., fabbr. busti, 6 v. Barbaroux . 340
Vercelli ved., panett., 2 p. Gran Madre di Dio 580
Vercelli A., oggetti casalinghi, 24 v. Rivara . 445
Vercelli Aless., sete torte, 9 v. Palazzo di Città 299
Vercelli Angela, mag. alim., 34 v. Sacchi . . . 364
Vercelli Ant. 🚗 uff. giudiz., 24 v. Fiano 20,73,680
Vercelli Ant. e figli 🚗 588 str. val Patonera, 486
Vercelli Carolina, maestra mun., 47 v. Madama Cristina 927
Vercelli Cater., vinaia, 478 str. Vercelli . . . 541
Vercelli Felice e consorte 🚗 40 v. Arborio 45
Vercelli Franc., dott., 54 v. Mad. Cristina. 887-94-98
Vercelli Franc., pittore, 47 v. Mad. Cristina. 4004
Vercelli Gio., falton., 77 v. Mad. Cristina . . . 454
Vercelli Giovanna, frutta e verd., 96 str. Lanzo 573
Vercelli Giulio fu Gius. 🚗 pittore, 10 v. Asti 48 4004
Vercelli Giuseppe, imp. telegr., 20 v. Venti Settembre 4093
Vercelli Giuseppina, vinaia, 47 v. Rocciamelone 541
Vercelli Maddalena, fabbr. busti, 2 v. Garibaldi 340
Vercelli Pietro, 🚌, rappr., 40 v. Arsenale . . 486
Vercelli Pietro, de eg. P. S., 2 v. Ospedale . . 648
Vercelli Sec., carradore, 229 str. di Francia . 378
Vercelli Stefano, 9 v. Asti 4173
Vercelli Vittorio, neg. vino, 202 c. Moncalieri 541
Vercelli e figli, neg. vino, 38 v. Berthollet . . 544
Vercelli e C., fonderia, 47 v. Santorre Santarosa 444
Vercelli-Ratti Giovanna, telegr., 20 v. Venti Settembre 4093
Vercellini Lorenzo, calzol., 49 v. Stampatori e 29 v. Bertola 425
Vercellini petronilla, banco-prestiti, 44 v. Barolo 494
Vercellino coniugi, pizzic., 48 c. Vinzaglio 568
Vercellino Ant. Vitt. fu Gius. 🚗 5 via Duchessa Jolanda 68,829
Vercellino Batt. fu Gius. 🚗 7 v. Orora . . . 425
Vercellino Benedetta, tintoria, 26 v. S. Donato 328
Vercellino Cesare, 41-47 3 v. Cignaroli.
Vercellino Delfina, mag. alim., 83 v. Ormea . 364
Vercellino Edoardo, avv., 2 v. Gaud. Ferrari . . 978 4130-46
Vercellino Giuseppe fu Giuseppe 🚗 244 e 243 str. Casale 47,125,771-97
Vercellino Luigi, calzolaio, 49 p. Vittorio Emanuele I. 425
Vercellino Luigi Franc. e cons. 🚗 740 strada vic. della Pronda 444
Vercellino Maria 🚗 22 v. Fossata. 75
Vercellino Maria, drogh., 18 v. Volvera . . . 443
Vercellino Mario, rag., imp. mun., 244 corso Casale 641
Vercellino Matilde, 14 v. Ettore De Sonnaz.
Vercellone Benedetto, 🚗 11-35 4 via Giannone 60,82,4141
Vercellone Cam. fu G. B., 🚌, avvocato 87-11 20 v. Sacchi 971-1135
Vercellone Carlo, 40 v. Bezzecca . . . 4035-56-135

Vercellone Colombino 🚗 4 v. Marenco . *p.* 404
Vercellone Dom. succ. Raffazzi, merc.-sarto 54-10 2 v. Lagrange, *abit.* 44 *bis* via Roma 345
Vercellone Emma in Bona 🚗 2 c. Re Umberto. 46 60,446
Vercellone G. B., avv., 27 v. Legnano 4047-48-64
Vercellone Ida fu Celest 🚗 4 v. Assarotti. . 48
Vercellone Ida in Buscaglione Giuseppe, ing. 13-67 47 v. Mercanti.
Vercellone Lidia in Ballatore 🚗 52-00 40 v. Cernaia 52,177
Vercellone Maria in Negri 🚗 44 v Ettore De Sonnaz 48,52,177
Vercellone Oreste, inserv., 45 v. Pietro Giuria . 889
Vercellone Silvio 🚗 avv.-notaio 42-96 32 c. Vinzaglio 83,974
Vercellone Vittoria in Toselli 🚗 829 strada Stupinigi 52,177
Vercellone Vitt. (eredi) 🚗 831 str. Stupinigi 177
Vercellotti, carriere, 4 v. S. Teresa, 30 v. Mercanti, 37 v. Venti Settembre, 24 e 32 via Lagrange e 24 v. S. Tommaso . . . 497-98
Vercellotti famiglia, 36 v. Baretti
Vercellotti Gio., 🚲, avv., 5 v. Schina. 974
Vercellotti Gio., medico, 36 v. Baretti . 723,4047
Vercellotti Luigi, orolog., 4 p. Statuto . 341,838
Vercese Gius., calzol., 45 v. Mazzini 425
Vercesi Ant., impieg., 4 v. Pio Quinto.
Vercesi Ern., note spediz., Staz. P. N. . . . 4106
Verda Augusto 🚗 4 v. Vigone 194
Verda Gio., ing. 65-09 20 v. S. Chiara. . . 987
Verde coniugi, neg. fiori, 22 c. Orbassano . . 352
Verde Bernardo, dott., ispett. ferr., 37 corso Vitt. Eman. II. 4098
Verderame Filippo, prof. dott., medico oculista, 2 v. Montecuccoli . . 728,805-84-89 4047-48
Verderone sor., mag. alim., 2 v. Baretti . . . 564
Verderone Anna ved. Burzio, riv. pane, 4 via Berthollet 580
Verderone Franc., magazz. aliment., 442 strada Bertola 564
Verderone Marco in Ponte, drogh. e tabacc., 40 c. Ferruccio 443,660
Verderone Pietro fu Mich. 🚗 326 str. Abbadia di Stura 9
Verdese Angelo fu Pietro (eredi) 🚗 1 via Andrea Doria 43
Verdi Vitt., impieg., 46 v. Tarino. 912
Verdoia Gio. 🚗 4 v. Albugnano. 44
Verdoia Maria ved. Lanteri 🚗 4 p. Saluzzo . 158
Verdoia Michele, aiut. ing., 16 v. Duchessa Jolanda 668
Verdoja Ferdinando, 8 v. S. Fermo 817
Verdoja Gio., falegn., 47 v. S. Donato. 383
Verdoja Gius. fu Ant. 🚗 9 str. Pozzo Strada . 140
Verdolini Angela n. Fenoglio 🚗 49 v. Frabosa 75
Verdone Adolfo, capit. medico, 6 c. Duca di Genova. 692,4017-48
Verdone G., 6 c. Duca di Genova.
Verdoni Carlo, litografo, 45 v. Carlo Alberto 358
Verdun di Cantogno nob. Eufrasia Maria Carlotta, 9 v. Marna.
Verdun di Cantogno nob. Lor., 🚌 🚗 12-05 42 v. Moncalvo 444,4146
Verdun di Cantogno nob. Maria n. Bidasio 🚗 12 v. Moncalvo 444,4070
Verdun di Cantogno contessa Maria n. Roberti, 9 v. Marna.
Verdun di Cantogno nob. Marianna n. Vitale di Paglières, 9 v. Marna.
Verdun di Cantogno nob. Paolo, dott. proc., 9 v. Marna. . . . . *p.* 969-78
Verga Aless., avv., 9 p. Vitt. Em. I.
Verga Emilio-Andr. fu Carlo 🚗 farm., 303 e 311 str. Casale 47,1024
Vergano Longino e cons. 🚗 92 *bis* corso Regina Margherita. 448
Vergano Pietro, dott. prof., 3o Regg. Artiglieria (Venaria Reale).
Vergano Primo, negoz., 30 v. Cibrario.
Vergano Roberto, med.-chir., 34 v. Artisti 724-32,4017
Vergano e Gabriele, drapp.-lan., ang. v. Garibaldi e Conte Verde. 300-17
Verganti-Pomero Clot., lev., 36 v. Venti Sett. 812,4032
Vergerio conte Franc., ing., ispett. ferroviario, 3 c. Duca di Genova. 4098
Vergero G. B., squartatoio 86-08 334 strada della Pellerina.
Vergero Gius., ghiaccio natur., 300 str. Pellerina 534
Vergnano frat. fu Luigi 🚗 3 v. Mompellato . 409
Vergnano frat., birreria, 430 c. Palermo . . 525-30
Vergnano frat. macell., 2 c. Brescia 585
Vergnano frat., macell., 46 c. Vercelli 585
Vergnano A., fabbr. mobili, 48 v. Cibrario . . 374
Vergnano Alberto, 🚌 🚗 fabbr. amido 9-03 4 v. Passalacqua 82,190,402-08
Vergnano Annunziata, suora, 54 c. Napoli. . . 758
Vergnano Ant., portalett., 63 c. Reg. Margherita
Vergnano Casimiro, 🚌, med.-chirurgo, 16 via Mercanti. 642,831,4017-49-463
Vergnano Cesare, 46 c. Vercelli 4173
Vergnano Cesare, 🚌, ing. 46 v. Mercanti. . 646,987
Vergnano Domenico 🚗 49-54 v. Venti Sett. 490
Vergnano Domenico, mercerie, 94 c. Casale . 333
Vergnano Emilio, panett., 225, c. Reg. Margh. 580
Vergnano Emilio, parrucchiere, 22 v. Rossini 406
Vergnano Enr., macell., 473 c. Reg. Margh. e 40 c. Princ. Oddone 585
Vergnano Erminio, med.-chir. dent., 13 via Santa Teresa, *abit.* 4 c. S. Martino 4017-49
Vergnano Ferdinando 🚗 32 v. Cinischia. . 58
Vergnano Franc., 236 str. Moncalieri . . . 836
Vergnano Franc., neg. vino, 99 v. Fréjus . . 544
Vergnano Gio., 🚌 🚗 49-54 v. Venti Sett. . . 490
Vergnano Gio., capo tecn. princ., 49 v. Caserta . 688
Vergnano Gio., macellaio, 402 c. Casale . . . 585
Vergnano Gio., macellaio, 3 p. Em. Filiberto 585
Vergnano Giuseppe 🚗 3 v. Verrua 493
Vergnano Gius , 🚌, 51 c. Moncalieri.
Vergnano Gius. 🚗 macell , 93 v. Fréjus 462,585
Vergnano Gius. (Ditta), rulli per tipogr., 4 via Virle 368
Vergnano Luigi 🚗 44 v. Bonzanigo. . 33,436
Vergnano Luigi, 44 v. Rossini 842
Vergnano Luigi, garage 50-48 38 v. Bava . 467
Vergnano Luigi, macell., 44 v. Princ. Tommaso 585
Vergnano Luigi, mecc., 7 c. Tortona . . 461-65
Vergnano Michele, calzol., 497 v. Nizza . . . 425
Vergnano Michele, pensionato, 47 v. della Zecca.
Vergnano Paolo 🚗 49-54 v. Venti Settembre 477-90
Vergnano Paolo e cons. Cottino Enrichetta 🚗 70 v. Perosa 434
Vergnano Paolo e figlia 🚗 72 v. Saluzzo . . 458
Vergnano Paolo, impieg., 11 v. Monferrato.
Vergnano Pietro, drogh., 422 str. di Lanzo. . 443
Vergnano Seraf., neg. carta, 33 v. Borgo Dora 362-97

Vergnano Tecla ved., panetteria, 46 v. Lagrange . . . . . *p.* 580
Vergnano Terenzio, macell., 2 v. Consolata. . 585
Vergnano Teresa ved. Quaglino 889 corso Orbassano 423
Vergnano Virginio, profum. e parrucchiere, 9 p. Carlo Felice 402-06
Vergnano e Canavesi, merc.-chinc., 46 v. Principe Tommaso 333
Vergnasco coniugi, panett., 34 v. Ormea. . . 380
Vergnasco Sebast., scultore in legno, 33 via Bologna 370
Verino Edoardo panett., 240 c. Moncalieri . 440 380,4176
Verino G., calzol., 8 v. Rivara 425
Verino Margherita, levatr. 81-42 70 corso Vinzaglio 4032
Verino Natale, mag. alim. 81-42 70 c. Vinzaglio 564 704
Verlucca frat., fabbr. trivelli, 4 c. Vercelli . . . 439
Verme Angelo, rag., *studio* 23-58 3 v. Alberto Nota, *abitaz.* 38-46 21 v. Duchessa Jolanda 994-98
Verna frat. e padre Andrea usuf. 36 via Cibrario 12,56
Verna frat. e sor. fu Dom. 36 v. Cibrario. . 56
Verna frat. e sor. fu Gius.-Luigi 36 via Cibrario 56
Verna frat. e sor. di Nicola 6 v. Carrù . . 46,88
Verna Alfredo e Cleofe 46 v. Cibrario . 57,79
Verna Andrea fu Stef. capomastro, 24 v. Rivarsa . 42,56,58,59,64,450-51-55-64,391,775-99
Verna Carlo di Andrea 36 v. Cibrario . . 56
Verna Celeste, stucc., 17 v. Venti Settembre . 386
Verna Cesarina, panett., 3 v. Matteo Pescatore 580
Verna Gio. 39 v. S. Bernardino 458
Verna Gio. fu Abramo e consorte 144 via Pier Carlo Boggio. 135
Verna Lodovico, farm., 46 v. Cibrario. . . 1024
Verna Luigi, latteria, 46 c. Ponte Mosca . . .550
Verna Natale, 4 v. Gasometro 854
Verna Vincenzo, fabbr. insegne, 22 v. S. Bernardino 344
Verna-Viretti Maria, *maestra* mun., 24 v. Rivara 924
Vernasca (*vedi* Olivieri di).
Vernazza Carlo 44 v. Cabotto . . . 39,4077
Vernazza Giulia ved. Massaia, rivend. giornali, 25 c. Peschiera 335
Vernazza Vittorio dott. 80-94 44 via Cabotto 39,4086
Vernazzani Fel., olii e salumi, 4 c. Ponte Mosca. 370
Vernazzani Pierina, *maestra* mun., 4 c. Ponte Mosca 933
Vernè Gio. Batt., segr., 3 v. Cervignasco 836,4085
Verneris Caterina, drapp., p. Eman. Filiberto (merc. IV) 347-33
Verneris Lorenzo 446 c. Palermo 427
Vernero Attilio, capo elettricista, 34 v. San Quintino 627
Vernetti Caterina, agiata, 93 c. Vinzaglio.
Vernetti Ernesto, 35 v. Gioberti.
Vernetti Gio. 11 v. Cavour 54
Vernetti Gio., avv., 57 v. Po 639-76
Vernetti Gio., calderaio, 40 v. Buniva 475
Vernetti Gio. Dom., rag., 7 v. Castelnuovo . 628
Vernetti Giustina, olii e salumi, 242 v. Nizza 570
Vernetti Luigi, torn. met., 36 c. Casale. . . .374
Vernetti-Vola Rosa, 35 v. Gioberti.
Vernetti e C., forniture ed installazioni elettriche 48-88 2 v. Saccardi *p.* 431-32-33-34
Verno Michele 87 (int. 2) c. Moncalieri . 440
Vernone Vinc., impr. pulizia *L'Unione* 55-72 4 v. S. Tommaso.
Vernone Vinc. e cons. 54 v. Montanaro. . 413
Vernoni frat. e sor. 12*bis* v. S. Domenico 459-66
Vernoni Giulio studio contab. e dattilogr., 12*bis* v. S. Domenico. 459-66,480
Vernoni Margh., agiata, 12*bis* v. S. Domenico.
Vernoni Margh., agiata, 22 v. Valperga Caluso.
Vernoni Pier Mario, chim.-farm., 65 v. Madama Cristina 1024-26
Vernoni e Vignolo (Farm. Mijno) 26-50 42 via Accad. Albertina ang. c. Vitt. Em. II . 1026
Vernuccio frat., parrucch., 23 v. Barolo . . .406
Veroli A., mercerie, 42 corso Principe Oddone 335
Verona Angelo, lane e cascami, 30 v. Roma . .320
Verona Cesare, , rappr. 1-90 e 60-90 20 v. Carlo Alberto, *abit.* 4 v. Massena . 94 375,435,999
Verona Elda Sara, insegn., 47 v. Belvedere . 942
Verona Elisabetta, tr.punt., 47 v. Belvedere . 428
Verona Gustavo, , pubblicista, impieg. mun., 9 v. Vitt. Am. II. . . 614-38,1034-39-43-46
Verona-Jachia Adele, 10 p. Vitt Eman. I . . . 947
Verone Gius., impieg., 10 c. Novara.
Veronelli Giacomo, ing., 45 v. Principe Tommaso 935-55,987
Veronese Luciano, ing., 4 v. Tarino . . . 902-45
Veronesi Franc. fu Gio. 6 v. Arpone . . . 46
Veronica G. ved. Varetto, trattoria, 2 v. della Rocca 522
Verra sor. di Luigi 4 v. Elvo. 69
Veroni Alfonso, maresc. magg genio, 38 via Montebello.
Verra Agostino, neg. mignatte, 25 v. S. Tommaso 404
Verra Agost., sellaio, 6 v. dei Mille 418
Verra G., tipografo, gall. Umberto I. 358
Verra G., vernic., 22 v. S. Chiara 346
Verra Gius., mag. alim., 32 v. Mazzini . . 535-64
Verra Gius., neg. formaggi, 94 c. Vercelli . . .368
Verra Luigi e Pietro fu Gius. 406 strada Lucento 97
Verra Teresa, mag. alim., 163 c. Regina Margherita 564
Verrando Stefano, , chir. dent., 5 v. Volta.
Verri (*Istituto mus.*), 3 v. Alfieri 958
Verri Aless., calzol., 24 v. Reggio. 425
Verri Alfredo, musico, 15 v. S. Teresa . . 815,959-60
Verri Gius., calzol., acc. all'8 v. Bellezia . . .424
Verri Mario, impieg., 15 v. Santa Teresa.
Verri Severina, maestra pianof., 3 v. Alfieri 958-59
Verro Emilia, mercerie, 55 c. Firenze . . . 329
Verro G. B., rappres., 10 v. Ospedale . . . 333
Verrone (*vedi* Vialardi di).
Verrone Felice, rappr. 34-80 26 v. S. Domenico. 486
Verrotti Ignazio, , , ing., 8 c. S. Maurizio, *abit.* 2 v. Santa Croce. . . . 642,902-43-44
Verrua Ester, maestra municip., 29 v. Madama Cristina 920
Verrua Giacomo 6 v. Calvo. 44,1172
Verrua Giuseppina ed Emma 2 v. Valprato 486-91
Verrua Lorenzo, riscald. a vapore, 28 c. Bramante e 464 v. Nizza. 393
Verrua Luigi, segret.-capo Int. Fin., 48 via Pastrengo. 655

Verrua Natale, sarto, 4 v. Gasometro. . . *p.* 342
Verrua Pietro (eredi) 4 v. Mad. Cristina . . 98
Verrua Sev., vinaio, 44 c. Tortona. 544
Versino, confett. 49-20 38 v. Mazzini . . . 343
Versino Adelaide in Comidi, 38 v. Ospedale . 889
Versino Agostino, neg. frutta, 32 v. Mazzini . 373
Versino Ang. e Carello Melinda coniugi 34 v. Vigone 494
Versino Angelo, latteria, 34 v. Vigone . . . 550
Versino Anna 242 str. Lanzo. 92
Versino Anf., 9 v. Gius. Pomba 835
Versino Carlo neg. frutta 26-30 47 piazza Em. Filiberto, *depos.* 60-86 464 strada Vercelli (casa propria). . . . 494,573,790
Versino Marietta fu Pietro 4 v. Conte Verde 64
Versino Mario Stefano, 45 v. S. Dalmazzo . . 835
Versino Nicola, liquor., 7 v. Quattro Marzo . . 529
Versino Vinc. fu Bonif. 147 str. Altessano 42
Versino e C. (Ditta), ferram. 50-02 4 piazza Eman. Filiberto e 3 v. Milano 443
Versino e Ricci, tacchi gomma, rimp. al 68 corso Vitt. Eman. II 428
Vertecchi Edoardo, imp. mun., 34 v. Carlo Alberto. 616
Vertecchi Ern., maest. di scherma, 34 v. Carlo Alberto. 899,940-64
Vertù Carlo, Alb. ed Emmo 27 c. Raffaello . 445
Verzetti-Pasquino Angela e sorella, mode e novità, 44 v. Bra. 305
Verzino Battista, neg. frutta, 201 v. Nizza . . 373
Verzino Gio., 44 v. Massena 829
Verzino Maria 89 c. Vercelli 491
Verzino Maria, mag. alim., 214 c. Reg. Margh. . 564
Verzoni Emma, banco lotto, 4 v. Pio Quinto . . 664
Verzumo Roberto, materass., 38 v. Vanchiglia . 429
Verzuno Adelaide, pettin., 38*bis* v. Vanchiglia . 408
Vesco frat. 12 v. Sparone 475
Vesco Franc., tratt., 47 v. Caprera 522
Vesco Maria, mag. alim., 47 v. Pisa. 564
Vesco Prospero orticoltore 43-01 406 c. Vinzaglio. 497,351
Vesco Raimondo, parrucch., 332 str. Abbadia di Stura 406
Vesco Rosa, riv. giorn., ang. c. Oporto e c. Re Umberto 354
Vesco Teresa ved. Cibrario 57 strada Borgaro 34
Vescovi Celina, mercerie, 3 c. Presid. Wilson 333
Vescovo Gius. detto *Tasca*, neg. frutta, piazza Eman. Filib. (merc. III) 573
Vesin Ernesto, impieg. ferr., 27 v. Princ. Tommaso.
Vesin Pietro, impieg., 53 v. Ormea.
Vesin Rosalia, traduttrice, 52 corso Vinzaglio 998
Vesin Virginia Claudia, dott., prof. matem., 53 v. Ormea 906-55
Vesme Eugenio, rapp., 84-40 121 c. Vittorio Eman. II. VII
Vespa Felice, inserv., 17 v. Po. 889
Vespa Franc. fu Gius. segheria elettrica 28-98 29 v. Avigliana, *abit.* 31 via Vassalli Eandi. 49,379-80,1117
Vespa Franc. di Tomm 6 v. Don Bosco . . 67
Vespa Franc., calzol., 30 v. S. Secondo . . . 423
Vespucci A., dirett. giorn., 4 v. Po 1038
Vetrano Giuseppe, rappr. 88-89 60 v. Venti Settembre 343
Vetraria Torinese (V. *Soc. Commerciali*).
Vetrotecnica Italiana, 27 v. Belfiore 349
Veltane Edoardo, impieg., 3 v. Valperga Caluso.
Veysitti Giovanni 38 v. Asti 48
Vezza Gius., vinaio, 3 v. Leyni . . . . . *p.* 544
Vezza Rosa, levatr., 40 v. Garibaldi 4032
Vezzani R. e figlio, ombrellai, 66 c. Vittorio Eman. II 335, 446
Vezzetti Ang., agente d'assicuraz., 44 v. Corte d'Appello, *abit.* 29 v. Marco Polo. . . . 478
Vezzetti Faustino, rag., 8 v. Marna 778,994
Vezzetti Gius., latton., 6 v. Orti. 454
Vezzetti Ciocca Luigia, 8 v. Marna 779
Vezzetti-Oddanino Lucia, maestra mun., 29 via Marco Polo 925
Vezzi Giulio, impieg. ferrov., 44 v. Gasometro.
Vezzosi Massimiliano (Ditta di M. Borgioli), legatoria 49-82 70 v. Venti Settembre 360 362-64
Vezzoso Maria, neg. form., p. Eman. Filiberto, tett. levante 569
Vial Eleonora in Tacchino, serv. autom. pubbl., *abit.* 2 vic. del Teatro. 542
Vial Lor. fu Gius. tratt., 28 v. S. Paolo . 463,522
Vial Pietro, serv. autom. pubbl. 63-13 3 via Bogino 515
Vialardi Emilia ved. Bruno 6 v. Governolo 87
Vialardi Germano, parrucch., 43 v. Vibò. . . 406
Vialardi di Sandigliano nob. Maria n. Fava (eredi) 3 p. Solferino . . . 18,423
Vialardi di Sandigliano nob. Tommaso, , tenente-colonn. 91-16 3 p. Solferino . 792
Vialardi di Verrone conte Carlo, 52 v. Mazzini 1060 1444
Vialardi di Verrone nob. Maria in Avogadro di Valdengo, 18 v. Bogino.
Vialardi di Verrone nob. Vittorio Amedeo, colonn. capo di S.M., 47 v. Pr. Amedeo . . 686
Vialardi di Villanova nob. Carlo, rag., 4 via Filangeri. 1048-165
Vialardi di Villanova nob. Francesco, , 29 c. Raffaello 497
Vialardi di Villanova nob. Gianfranco, 4 via Filangeri.
Vialardi di Villanova nob. Giulia n. Cavallo 4 v. Filangeri.
Vialardi di Villanova nob. Virginia n. Ghisola di Verghera, 29 c. Raffaello.
Viale sorelle, 2 v. Sacchi.
Viale Alberico, orolog., 40 v. Mad. Cristina. 341,1075
Viale Amalio, impieg., 90 v. Gioberti 693
Viale Ambrogio, tratt., 299 str. di Casale. . 522-42
Viale Ang., ragion., 4 v. Allioni. 1039
Viale Annibale, liquori, 37 v. Accademia Albertina. 529
Viale Bartol., latteria, 30 v. Massena. . . . 550
Viale Battista ved. Baudoni 33 v. Modena 408
Viale Carlo, 29 v. Nizza 827
Viale Caterina, corriere, 41 v. Roma . . . 495-96
Viale Celestina ved. Bagnasco 6 v. Canova 42,44
Viale Ercole segheria 80-47 5 v. Volpiano, manif. di carri e carrozze 46-07 18 v. Aosta. 200,378
Viale Ern., sacerd., 26 v. Bidone.
Viale Fern., pubblic., 26 v. Bidone. . . . 749,1046
Viale Franc., farmac., 45 v. Mazzini. . . 1024-27
Viale Franc. med.-chir., 4 v. Misericordia 457 817,1047-49
Viale Francesca, mag. alim., 44 v. Ormea. . . 564
Viale Gaet., aiut. ing., 4 v. S. Anselmo . 668,885-89
Viale Giacomo, 8 v. Perrone 849,1156
Viale Gia., , caffè-rist., 18 v. Mercanti 325,840,1476
Viale Giac., macell., 20 v. Bellezia 585
Viale Gilda, stiratr., 8 v. Ormea 326

Viale Gio. Ottavio, farmac. 49-68 8 corso Tortona . . . . . *p.* 4024-27
Viale Giuseppina mag. alim., 44 v San Bernardino. 158,564
Viale Lorenzo, lat eria, 4 v. Pralungo. . . .550
Viale Maria, tratt., 64 str. di Borgaro 522
Viale Pietro e consorte 25 v. Strona . . .477
Viale Rosina, agiata, 41 v. S. Massimo.
Viale Severino, esercente, 48 v. Mercanti.
Viale, Piacentino P. e C. succ. Seghesio, officina mecc., 435 v. Nizza 464
Viana Giovanna in Bonino 425 str. da Valsalice a S. Margherita 487
Viana Gius., farm., 38 c. Re Umberto . . 4024-26
Viana Mario, redatt. del « Resto del Carlino » 40 c. Re Umberto, *uff.* presso « La Stampa » 54-05 3 v. Davide Bertolotti 4044
Vianacci Eugenio, mercerie, 68 corso Regina Margherita 333
Viancini Gius., dott., ✱, 42 v. Virle.
Vianco-Berrino Teresa, modista, 64 v. Magenta 308
Vianelli Vittoria, pizzi e tabacc., 59 corso Moncalieri 568,660
Vianello Michele, 140 c. Vitt. Eman. II. . . .690
Vianello Vinc., ✱, 🚗, dott. prof. rag. 64-95 4 v. Cittadella 895
Viani E., cappelli paglia, 8 via Roma e 9 via Viotti 309
Viani Luigia ved., pizzic., 41 v. della Consolata 568
Viani d'Ovrano conte Mario, pitt., 2 v. Ponza . 4001
Vianino Ant, rappr, 48 v. Amedeo Peyron . 486
Vianino G., neg. granaglie, 46-59 via Tre Galline 574-76,4087
Vianino-Raschio Candida, maestra municip., 48 v. Amedeo Peyron 929
Viano coniugi 47 v Crevacuore . . . 63
Viano A., latteria, 22 v Monferrato 550
Viano Adelaide, maestra mun., 44 v. Amedeo Peyron. 933
Viano Alessandrina, maestra mun., 44 v. Amedeo Peyron. 924
Viano Antonio, in erv., 6 c. Vinzaglio. . . 898
Viano Carlo, bendaggista, 3 v. Pal. di Città 1029
Viano Carolina, neg uova e burro, p. Eman. Filiberto, telt. levante 551-69
Viano Claudio fu Carlo 37 v. Benevento . 28
Viano Clemente, mag. alim., 16 v. Barolo . . 564
Viano C. M., elettr., 29 v. Cristoforo Colombo 432
Viano Domenico, carradore, 56 str. Mongreno 378
Viano Elisabetta, drogher a, 45 v. Bava . . .413
Viano Francesca di Ant. 28 v. Agost. Lauro 40
Viano Franc., neg. frutta, 45 c. Orbassano . 573
Viano Franc., panett., 36 v. Lanzo 580
Viano Giacomo di Gio. 48 v. Mongreno . 413
Viano Gio. Batt., vinaio, 6 v. S. Domenico . . 542
Viano Gio., 🚗, e Fava Romilda coniugi 8 v. Schina 474
Viano Gius., macell., 44 v. Brunetta 585
Viano Margh. ved. Ansaldi e figlia 746 str. Pronda 144
Viano Margherita, sarta, 9 v. Villa Regina . 303
Viano Mich., decor. d'appartamenti, 9 v. Villa della Regina 347
Viano Mich., parrucch, 477 str. di Chieri e 248 str. Casale 406
Viano Natale, 45 v. Bellezia. 1065
Viano Paolo, 20 v. Giulio 4074
Viano Pietro, impiegato, 4 v. Argentero . . . 4096
Vianti Giacomo, tenol., 33 v. S. Quintino. . . 4075
Vianzone coniugi 47 v. Andorno. . . . 43
Vianzone Costantino (eredi) 7 e 8 v. del Campo (borgo Vittoria) . . . . . *p.* 44,42
Vianzone Luigi 349 str. Alb. di Stura. . . 9
Viara Franc. (Ditta), maniscalco, 4 v. Fucina 508
Viara Stefano fu Franc. 29 v. Pisa 78,437-39
Viarana Giulia in Flecchia 47 v. Trana . 482
Viarani Agostino, cappellaio, 18 v. Pio Quinto 308
Viarengo Adelaide, agiata, 22 v. Canova.
Viarengo Candido, liquor., 2 v. S Tommaso . 529
Viarengo Cecilia, impagliatrice sedie, 46 via Volvera 376
Viarengo Gio., calzol., 33 v. Pisa 425
Viarengo Luigi, emporio gastron., docks Porta Nuova, 7° comp., c. Dante 552
Viarengo Mario Gius., 🚲, 24-44 20 p. Solferino, *uff.* 149 v. Nizza . . . 684,4444-66
Viarengo Regina, *bar*, 67 v Venti Settembre 527
Viarengo Sebast., 41 v. Lamarmora. 4457
Viarengo Leopoldo e C., martell. 54-29 25 v. Tommaso Grossi 21-30 406 via Ormea 371
Viarengo-Perrod Paola 22 v. Canova . . . 42
Viarigi (*eredi* Biglione di).
Viarigi Gius. fu G. B. 1004 strada delle Caccie 46
Viarisio Carlo, impieg., 4 v. Princ Tommaso . 665
Viarisio Celestino, mag. alim., 13 v. Perugia . 564
Viarisio Gio., biancherie, 35 v. Lagrange, 323-26
Viarisio Margherita, maestra mun., 44 p. Gran Madre di Dio. 925
Viarisio Paolo 246 str. Val S. Martino . . . 487
Viassone Aless., fabbr. carte e tarocchi 11-42 4 v. Arsenale e 44 v. Amerigo Vespucci 364
Viazzi Mario, impieg. mun., 34*bis* c. Valentino. 642
Viazzi Mario, prof., ragion. 38-84 33 corso Oporto 955-94-98
Viazzo Gius., fabbro-ferraio, 23 via della Zecca 474
Viberti Ernesta, cartol., 44 v. S. Donato . . . 366
Viberti Giuseppe, drapp. e lan., p. Emanuele Filiberto (merc. IV) 317
Viberti Rosa ved Gabutti, tratt., 36 v. Marocchetti 318
Vibrati Rosa, confett., 432 c. Reg. Margherita 544
Vicarelli Carmen Di Saluzzo 18-62 7 v. Ormea. 808
Vicarelli Gius., 🚲, prof., dott., dirett. clinica ostet. ginecol. R. Univ., 14 p. Cavour, *abit.* 18-62 7 v. Ormea. 736-37-46,843-82-89 1047-48-57
Vicari Clelia, agiata, 35 v. Garibaldi.
Vicario Augusto, verif. tecn., 5 v. Ottavio Revel 656
Vicario Carolina, tratt., 20 str. della Venaria 522-64
Vicario G., macellaio, 43 v. S. Secondo. . . 585
Vicario Giulio fu Gius. 59 str. del Nobile . 424
Vicario Maria, latteria, 4 v. S sia 550
Vicarj Edoardo, 🚲, ing., 24 v. Montevecchio 763
Vicarj Mario, 🚲, 🚗 ing., cons. com., *uff.* 88-04 68 c. Vitt. Em. II, *abit.* 36-85 24 v. Montevecchio . 68,603-06-38-39-41,705 709 78,807-52-77,944-87-94,1048-54-55,1060 1065-79-106-09
Vicarj Michele, 🚗, ing., 38 v. Accademia Albertina 655
Vicarj-Flandinet Irene 24 v. Montevecchio 446 808
Vicary-Giacomino Rosa, maestra mun., 44 via Sacchi 920
Vicentini M., macellaio, 21 v. S. Secondo . 585
Vicini Maria Dina, levatr., 10 v. Baretti . . 4032

Vicino Ang., corr., 5 v. Mazzini, 32 v. Lagrange, via S. Tommaso e 41 v. Roma . *p.* 493-97
Vico Gaetano, 27 v. Magenta.
Vico Gius., sarto, 46 v. Sacchi 342
Vico Maria, agiata, 9 v Napione.
Vico baron.ª Maria n. Ricciolio 15-06 27 via Magenta.
Vico Maurizio, prof. violino, 9 v. Bogino . . 960
Victor W., rappr., 46 c. Ferruccio 486
Victoria-films 26-07 24 p. Vittorio Eman. I 436
Vidali Enrico, edizioni cinematografiche, 4 v. Stampatori. 435
Vidari Gio., ✱, 🚲, dott., prof., Rettore della Regia Università di Torino 54-16 15 v. Valeggio. . . 674,705-07-09,866-75-80 881-85-87-88,1070-73-85-109
Videlongo Adamo, sarto, 15 v. Stampatori . 342
Vidotti Franc. 2 c. Vigevano. 494
Vidotti Margh. ved. Pozzetti 13 v. Petrarca 133
Viecca Giacomo, calzol., 48 v. Madama Cristina 425
Viecca Gio., calzolaio, 2 v. Montebello . 425,4074
Viecca-Rossi Rosa, 5 v. Bicocca 772-924
Viello Gio., panett., 48 v Leyni 580
Vieta Teresa, latteria, 134 c Racconigi. . . .550
Vietta Edoardo, proc., 48 v. Magenta . . . 4416
Vietti con., mag. alim. 108 str. di Lanzo . 564-73
Vietti Adelina, lingerista, 4 v. Gambasca. . . 345
Vietti Carlo, sellaio, 1 v. delle Ghiacciaie . . 418
Vietti Caterina in Rovey 50 v. Cavour . 54,478
Vietti Gio., calzol., 4 c. Francia 425
Vietti Gius. 26 v. Sesia. 473
Vietti Gius., panett., 4 v. Priocca 584
Vietti Giuseppina, drogh., 2 c. Tortona . . . 443
Vietti Margherita in Bergero 9 v. Leyni . 95
Vietti Margherita in Terroni 3 e 3*bis* v. Goletta 86
Vietti Margherita, frutta e verdura, 25 v. Fossata 573
Vietti Mauro, dott Ospedale San Giovanni . 722 825,4047
Vietti Pietro, drogh., 44 v. Botero. 443
Vietti Pietro, piani a cilindro, 12 v. Ormea. 377
Vietti L. e C. (Ditta), specchi, cristalli 4-37 34 v. Nizza 349-50
Viettone Bart. (Ditta) fabbr. coltell. e utens. lav. ferro, 40 v. Sparone . 475,439-62
Vigada Giovanni, tappezz., 2 v. Porporati . 548
Viganò Luigi, industriale, 8 v. Giulio.
Vigano Natalina 29 str. del Righino . . 449
Vigmò M. e C., rami, 58 v. Venti Settembre . 329
Viganotti Franc., agiato, 43 v. Lagrange.
Vigetti Laura, lanerie e drapperie, 57 v. Magenta 347
Vighetto Lucia, pettinatr. e lavori in capelli, 50 v. Venti Settembre 407-08
Vigilante Raff. e madre 447 v. Cesana . 53
Vigilanti De-Vita Candido, impieg., 4 c. Regine Elena 689
Vigitello frat. e sor. fu Domenico 43 via Palazzo di Città. 427
Vigitello frat. e sor. fu Giac. 43 v Palazzo di Città 427
Vigitello A., cartoleria, 32 v. Po. 366
Vigitello Emilio, orolog. e pubbl. 43 via Palazzo Città 427,341
Vigitello Franc. fu Pietro 228 strada Val S. Martino 487
Vigitello Giovanni (eredi) 3 v. Torquato Tasso . . . . . *pag.* 0154-84
Vigitello Maria, agiata, 40 v. della Rocca.
Vigitello P., cartol. illustr., 25 v. Po. 367
Viglezio Antonio Gio., ✱, med.chir., 5 via dei Mille. 4047-48
Viglezio Pio, 🚗, ing., 138 c. Regio Parco . 658
Viglianchino Domenico, magazziniere, 8 via Guastalla.
Viglianchino e Rossi, forn. per tipogr. 82-38 24 c. Princ. Oddone 368-83
Vigliani frat., decorat., 47 v. Lagrange . . .347
Vigliani frat. (succ. di G. Billotti), decoratori, 4 v. Corte d'Appello 347
Vigliani Aless. e Maria fu Gio. 7 v. Corte d'Appello 64
Vigliani Antonio e Vinc. di Gius. 88 str. Francia. 77
Vigliani Battista 86 vic. di Val Salice. . 487
Vigliani Bartolomeo e nipoti 26 v. Orto Botanico 425
Vigliani Bened. (eredi) chincagl., 2 v. Po . . 337
Vigliani Carlo, ✱, avv., giudice tribun., 13 via S. Domenico 678
Vigliani E., fabbr. oref., 1 v. Genova 339
Vigliani Felice, orolog., 4 p. Saluzzo. 341
Vigliani Giacomo fu Franc. 🚗 ing.-arch., 9 c Vinzaglio . . 53,88,97,442-72-96-98,987
Vigliani Gio. Ant., dott. 21-42 43 c. Valentino 805,4047-48
Vigliani Gius. fu Franc. 9 corso Vinzaglio 53,88,442-72-96-98
Vigliani Giuseppina in Aragno, tratt., 78 via Saorgio 522
Vigliani Luigi, 🚲, medico-chirurgo 58-25 34 v. S. Quintino. 4017-48
Vigliani Maria 42 v. Vitt. Amedeo II . 498
Vigliani Paolo, dott. procurat., 4 via Montecuccoli 978
Vigliani Pietro fu Domen. (eredi) 59 via Saluzzo 439,90
Vigliani Pietro, 🚗, incis., 25 v. Lagrange. 366-69,436
Vigliano Antonio, panett., 409 via Madama Cristina 584
Vigliano Gius., drogh., 42 v. S. Massimo 413,1447
Vigliano Luigi, rostic., 38 v. Lagrange . . 565
Vigliano Paolo Ferdinando, avv., 82 corso Siccardi 969
Vigliano Pietro, direttore tecnico di tessitura 30 v. Napione.
Vigliardi Cesare 29 v. Orfane . . 9,94,424-47
Vigliardi-Paravia Carlo, 🚲, 22-60 3 corso Palestro; e 3-93 *villa* 536 str. Viassa (Cavoretto). . . 404-93-99,806,925,4052-84
Vigliardi-Paravia Eleonora in Guglielminetti 6-21 49 c. Oporto 459
Vigliardi-Paravia Giacinto, 🚗 3 via Perrone 404-93-99
Vigliardi-Paravia Giovanni fu Vincenzo 49-69 40 v. Cibrario 404-99
Vigliardi-Paravia Gius., ✱, 🚲, *abit.* 2-06 2 v. Meucci, 1-42 *tipografia* 29 v. Arsenale, 33-71 8 p. Carlo Emanuele II, 3-93 *villa* 536 str. Viassa (Cavoretto) 47 404-93-99,642,725,843-60,941-39,1049-72-108 1140-57-66
Vigliardi-Paravia Innocenzo, 🚲, 10-82 23 v. Garibaldi e *villa* 355 str. Pellerina 47,404-31-99,1166

Vigliardi-Paravia Tancredi 10 82 23 v. Garibaldi e *abit.* 58-76 3 v. Assarotti *p.* 47
Vigliardi-Paravia G., L. e T. tipografi-librai-editori 10-82 *libreria* 23 via Garibaldi, 1-42 *tipografia* 29 v. Arsenale 47,357-58-59
Vigliardi-Paravia-Mancardi Lidia 22-60 3 c. Palestro 7-7
Vigliardi-Paravia-Righini Maria 58-76 3 via Assarotti.
Vigliardi-Paravia-Rossi Angiola vedova 49-69 10 v. Cibrario 495
Viglieeca Paolo, fabbric. confetti 29 84 2*bis* v. S. Giobbe 543
Viglieno Gio. 5 v. S. Massimo 464
Viglietti conte Camillo 14-09 14 c. Vittorio Eman. II 4435
Viglietti conte Emilia n. Negrone 50 via Mazzini e 52-75 45 v. Baretti 105
Viglietti Gio. e consorte 442 str. Nizza 424-75
Viglietti nob. Giulio e Maria Micaela, 45 via Baretti.
Viglietti nob. Mario 52-75 45 v. Baretti. 438 1049
Viglietti cont. Vincenza n. Sineo 14 corso Vitt. Em. II . . . 27,64,73-143-68-99,764-93
Viglino Camillo, avv., 26 v. Amedeo Avogadro 969 998
Viglino Carlo, farmac., 39 v. Principe Tommaso e 39 corso Massimo D'Azeglio . . 692 1024-27
Viglino Fede, p. Solferino (palazzo Assicurazioni Venezia). 706
Viglino Gemma fu Carlo 59 v. Gioberti. . 83
Viglino Gius., farm., 39 v. Princ. Tommaso e 39 c. Massimo D'Azeglio. . . . 655,1027
Viglino Lor., dott. farmacista 17-71 9 v. S. Donato, *abit.* 261 c. Francia 20,76,139 647,754-74-77,1024-24-71-464
Viglino Mich., rappr., 18 v. Botero 489
Viglino Pompeo, avv.-proc. 52-15 26 via Amedeo Avogadro 969-78
Viglino Sofia in Ciancia 73 corso Re Umberto 445
Viglino Teresa, farm., 39 v. Principe Tommaso. 1024
Vigliocco Dom., vinaio, 18 p. Statuto . . . 542
Vigliocco e Matto coniugi 324 str. Abbadia di Stura 9
Viglione coniugi, birreria, 24 c. Cairoli . . 530-42
Viglione ved. 16 c. Quintino Sella . . . 444
Viglione Battista, macellaio, 27 v. Carlo Alberto 585
Viglione Felicita, trast. e giocatt., p. Carlo Felice rimp. al 14 336
Viglione Ferdinando (Ditta), drogh. 58-73 60 corso Vittorio Emanuele II 443
Viglione Filippo 41 v. Pollenzo 438
Vigliotti A., calzol., 35 v. Cigna e 35 c. Cirie . 425
Viglongo Andrea, 40 v. Bertola. 841
Viglongo Natale, 40 v. Bertola 834
Viglongo Stefano, consigl. provinc., rappres., 40 v. Barbaroux; *ufficio* 64-94 17 via San Secondo 485,652,817
Vigna frat. fu Gius. 28-30 v. Artisti 17,38,54,188
Vigna Agostino 368 v. Sappone 470
Vigna Alessandro, impieg., 3 v. Massena.
Vigna Antonia 43 v. Candia . . . . *p.* 42
Vigna Antonio, decoratore, 42 v. Giulio . . 347
Vigna Bernardo, falegn., 47 v. Lagrange . . 383
Vigna Celestino, verif. daz., 47 c. Inghilterra 622 849
Vigna E., fabbr. penn. e spolver., 86 corso Vittorio Emanuele II 346-56
Vigna Emilio, appar. elettr. 48-05 48 v. Bogino. 371,431-33-59-64
Vigna Ern. 8 v. Alpignano 12
Vigna Ern., drogh., 9 v. Balme 443
Vigna Francesco, Mario e Chiarina 255 str. Lanzo. 92
Vigna Franc., olii e salumi, 44 v. Bertola . 570
Vigna G. B., macell., 49 v. Balme 385
Vigna Gio., calzol., 8 v. del Carmine . . . 423
Vigna Gio., calzol., 203 c. Francia 425
Vigna Gio., decor. d'appart., 44 v. Piave . . 347
Vigna Gio., panett., 96 *bis* c. Reg. Margherita . 584
Vigna Gius., panett., 9 v. S. Rocchetto . . . 584
Vigna Gius., negoz. vino, 49 c. Novara. . . 533-42
Vigna Guglielmo, ing., *studio* 40-69 8 via Pietro Micca, *abit.* 4 v. Gropello . . . 987
Vigna Luigi latton., 46 v. Candelo . . 42,434
Vigna Luigi, mag. alim., 18 v. Vanchiglia. . 564
Vigna Maria, neg. mobili, 45 v. Pr. Amedeo 334-75
Vigna Natalino, impieg., 49 v. S. Domenico . 689
Vigna Nicola, ragioniere, 45 v. Principi d'Acaja 1056
Vigna Valino, agiato, 46 p. Castello.
Vigna Vinc., avv.-proc. 37-52 7 v. San Dalmazzo 786,969-79
Vigna Vinc., liquor., 36 v. S. Donato 527
Vigna Vincenzo, mercerie, 20 v. Berthollet . . 333
Vignale Daniele, sart., 28 v. Bava 305
Vignale Edoardo, 7 v. Bernardino Galliari. . . 832
Vignale Ern. e Teresa 33 v. Monte Rosa. . 445
Vignale G., fabbr. carr., 37 v. Princ. Tommaso . 378
Vignetta G., pittore, 44 v. Po. 359,1001
Vignola Marcello, panett., 93 c. Francia . . . 584
Vignola Marcello, paste alim., 44 v. Talucchi 576
Vignola Pierina 45 v. Donizetti 67
Vignoli Giacomo, impieg., 50 v. Nizza.
Vignolo Luigi, dirett. Banca Comm. It., 25 corso Sommeiller 1444
Vignolo Guido, chim.-farm., 6 v. Ormea . . . 1024
Vignolo Stefano, sostit. procur., 6 v. Passalacqua 677
Vignolo-Lutati Carlo, avv. proc. 9-78 4 c. Francia 969-79
Vignolo-Lutati Carlo, prof. dott., medico dermatologo 90-81 29 v. Bertola . 648-49 776,822-30-83,1047-49-71-83
Vignolo-Lutati Celest., dott., 103 corso Vitt. Em. II 644,745-46-54
Vignolo-Lutati Enrichetta dei conti Cepollini d'Alto e Caprauna, 103 c. Vitt. Eman. II
Vignolo-Lutati Ferdin. prof., 103 c. Vittorio Emanuele II 486,895
Vignolo-Lutati Giacinto, med.-chir., 4 corso Francia 724-1047
Vignolo-Lutati Rosina 394 str. Valpiana . 486
Vignolo-Vassarotti Lina, agiata, 6 v. Ormea.
Vignon Maria, agiata 60-39 24 c. Vinzaglio.
Vignone cont. Clot. ved. Murialdo, 4 v. Principe Tommaso.
Vignotti Gio., succ. Bocca, vetri e cristalli. 2 p. Em. Filiberto 350-54

Vigo fratelli, sorelle e loro madre 5 via Mercanti. . . . . *p.* 406
Vigo Alessandro, avv., 4 v. S. Tommaso . . . 969
Vigo Aless. Riccardo, dott. proc., 4 v. S. Tommaso 979-98
Vigo Carlo, dott.-proc., 4 v. S. Tommaso . . . 979
Vigo Carlo rappr., 5 v. Mercanti . 406,494
Vigo Ern., impieg mun., 18 v. Juvara 643
Vigo Franc., ing., 42 v. Cibrario.
Vigo Gius. fu Luigi 15 v. Card. Maurizio . 43
Vigo Lorenzo, rag., 24 v. S. Donato 824
Vigo Luigi, liquor., 34 v Garibaldi 327
Vigo Maria, maestra mun., 24 v. S. Donato . 922
Vigo Maria ed Emilia sorelle 22 c. Siccardi, *portieria* 60-13 4 v. Cristoforo Colombo 63
Vigo Rina 470 str. del Campagnino. . . 44
Vigone G., sart., 4 v. Vanchiglia 305
Viletti Giovanni 33 v. Candia 42
Villa coniugi 554 dalla str. Bertolla . 30,471
Villa Adolfo, medico-chir. 21-18 40 via Legnano 590,949,1047-48
Villa Agostino, impieg telegr., 44 v. Goito . 1094
Villa Aless., dott., prof., 3 v. Andrea Provana.
Villa Ang., avv. proc., 38 v. Barbaroux; *abitaz.* 26*bis* v. Cibrario 849,969-79
Villa Ant. 43 v. Montanaro 413
Villa Ant., decoratore d'appartamenti, 7 via Cibrario 347,1004
Villa Ant., tabacc., 453 strada Cuorgnè . . . 659
Villa Antonietta ved. Guerci, mag. aliment., 25 c. Francia 565
Villa Attilio, macell., acc. al 90*bis* c. Reg. Margherita. 586
Villa Augusto, neg. uova e burro, p. Emanuele Filiberto (tett. lev.) 554
Villa Bartol., disegn., 32 v. Foggia. . . 628,4002
Villa Bombay 38 v. Asti 48
Villa Carlo fu Andrea 541 strada Val Patonera 485
Villa Ces., calzol., 20 v. Campana 425
Villa Corrado, macell., 22 v. Genova 585
Villa Crimea, clinica speciale cura 29-39 5 c. Presid. Wilson 4024
Villa Cristina, casa di salute per malattie nervose e mentali 60-02 (Lucento); *uff.* 64-08 4 v. Beaumont 4024
Villa Dom., calzol., 30 v. delle Orfane . . . 425
Villa Ett., geom., ragion., perito agronomo 14-28 4 v. Milano . 779,990,1429
Villa Fausto, avv. 36-59 4 v. S. Domenico 932-69
Villa Felicita ved. Bussolino 430 str. di Lanzo 35,93
Villa Ferrero 247 str. com. al Ronchi . . 453
Villa Filippo, avv., 68 corso Vittorio Emanuele II. 940-74,1083-90
Villa Gabriele fu Dom. 2 v. Demonte 66,1141
Villa Gentile (casa di salute per le malattie di petto) 329 str. Mongreno 4024
Villa Gio. 555 str. Bertolla 29,34,93
Villa Gio., fabbro-ferr., 33 v. Accad. Albertina . 474
Villa Gius. fu Batt. 29 v. Verolengo . 492
Villa Gius. e cons. 541 str. Val Patonera. 485
Villa Gius., vernic., 10-12 c. Cairoli 346
Villa Luigi, 68 v. Bertola 845
Villa Luigi, dott. 43-51 26*bis* v. Cibrario. . 737 831,1047
Villa Luigia, stiratrice, 30 v. Sacchi 326
Villa Luisa, maestra mun., 22 v. ai Ronchi . 922
Villa Margherita, prof., 26 *bis* v. Cibrario. . *p* 904
Villa Maria, pettin., 24 v. Vibò 408
Villa Mario, parrucchiere, 1 *bis* v. Rosine . . 406
Villa Matteo e Griffa Giuseppina coniugi 41 str. Cavoretto 50
Villa Natale, 81 v. Venti Settembre . . . 829-39
Villa Pietro fu Gio. 36 v. Baretti 22,404-46-84
Villa Salino 528 str. vicin. alla villa Salino 457
Villa di Salute Torina per le malattie nervose e di petto, 4 v. Massena 4024
Villa Sartirana 83-16 486 c. Francia (Tesoriera) 77
Villa Stef. Pietro, ten. colonn., 44 v. Marenco.
Villa Teobaldo, sarto, 3 v. Accad. Albertina 342,854
Villa Virginia, uova e burro, p. Eman. Filiberto tett. lev 554
Villa Antonio e Quinto frat. stucc., 32 via Foggia 73,386
Villabruna Bruno, avv.-proc. 46-42 9 via Corte d'Appello 786,969-79
Villabruna cont. Elisabetta, 44 v. Galvani.
Villabruna Luisa, maestra municipale, 44 via Galvani. 924
Villani Dionigi, rappr., 42 v. Madama Cristina.
Villani Giulio, 36 v. Vanchiglia 4088
Villani Pietro, prof., 74 v. Gioberti 956
Villanis frat. e sor. fu Franc. 6-8 v. Botero. 35
Villanis Aless. 780 str. Lanzo 93
Villanis Amedeo (Ditta di Pollone, ing. e fratello), rappres. 14-22 44 v. Cavour . 486-89
Villanis Elena e I. Adriano fu Franz 6 via Botero 35
Villanis Rosa, maestra mun., 26*bis* v. Cibrario 934
Villanis Vitt., impieg., 3 v. Fiochetto . . . 694
Villanova (*vedi* Scarampi di).
Villanova Ant., ing., 4 v. Ponza 987
Villanova Claudio, 52 v. Magenta 1455-56
Villanova Gesualdo, ing., 4 v. Brofferio . . 902 945-87
Villanova Giacomo, ingegnere 83-27 4 via Ponza 482,987
Villanovetta (*vedi* Cravetta di).
Villarboito F., tipogr. 23-78 7 e 9 v. Basilica 358
Villarboito Federico, incisore, 15-17 v. Pietro Micca 369
Villard Carlo, cambista, 48 v. Genova . . . 299
Villasco Maria, mag. alim., 77 v. Saorgio . . 565
Villata coniugi, calzol., 16 p. Em. Filiberto . 425
Villata coniugi, drogh., 13 v. Varazze. . . 443
Villata frat. fu Ant. 570 str. Val Patonera . 485
Villata frat. fu Batt. 245 str. Cartman. . 46
Villata frat., ritin. pelli, 3 c. R. Parco . . 444
Villata frat., parrucchieri, 24 v. Vanchiglia . 406
Villata sorelle, sarte da uomo, 9 v. Tarino . 340
Villata Angela in Allario vinaia, 45 c. Regina Margherita. 542
Villata Angela in Marchisio 24 v. Fiano. 73
Villata Anna Maria, maestra municip., 26 via Belfiore. 924
Villata Antonio fabbr. mob., 4 v. Macerata 98,374-83
Villata Antonio, affittacamere, 15 v. Mazzini . 484
Villata Battista 7 v. S. Simone 465
Villata C., mag. alim., 50 c. Parigi 565
Villata Carlo fu Gio. 752 str. del Meisino . 405
Villata Carolina, drogh., 44 v. Cigliano . . . 443
Villata Caterina, tabacc., 14 v. Cigliano . . . 600
Villata Celestino, rappres. 90-65 44 v. Lamarmora. 483-89

Villata Domenico 245 str. Cartman. . . *p.* 46
Villata Ernestina fu Domenico 2 v. Arcivescovado 46
Villata Eufrasia 64 v. Morosini 447
Villata Eugenia, dott., 3 v. Roma 874,906
Villata Ferdin., mag. alim., 164 str. Vercelli (casa Versino) 443
Villata Ferdinando, rappr., 53 v. Cibrario . 486
Villata Francesca ved. Binando 4 via Pettinengo 433
Villata Francesco, impieg., 40 p. Montebello 830-92
Villata Giacomo, merc., 8 v. Garibaldi . . . 333
Villata Gio. 4 v. San Rocco 464
Villata Gio., dott.-proc. 85-16 9 via Marna 754,979,1076
Villata Gio. (Ditta), neg. vini, 2 c. Principe Eugenio 535
Villata Gio., sarto, 24 c. Vercelli 342
Villata Gius., dott., prof., rag., 3 v. Roma 823,955 992-93
Villata Lod. e consorte 45 v. Livorno . . . 95
Villata Lorenzo e consorte 43 v. Varazze 488
Villata Lucrezia ved. Toffaloni 43 via Torricelli 484
Villata Luigi 268 str. Lanzo. 93
Villata Luigi, latteria, 483 corso Regina Margherita 550
Villata Luigia, tratt., 48 v. Stellone. . . . 522
Villata Maria ved. Molino e figli 36 corso Napoli 448
Villata Pietro, liquor., 4 v. Ces. Battisti. . 527
Villata Teresa ved. Boniscontro 567 strada Val Patonera 485
Villata Teresa di Francesco 56 strada Bertolla 30
Villata Teresa ved. Merlo 2 v. Torino . 96,479
Villata Teresa, neg. uova e burro, p. Emanuele Filiberto (mercato IV) 551
Villata Terigi, neg. vino 64-75 6 c. Belgio . 535
Villata Tullio, neg. vini 63-19 acc. all'4 via Rossini 535
Villata Vincenzo 245 str. Cartman 46
Villata e Grosso, prodotti chimici, 47 via Bertola 396-97
Villavecchia sor., agiate, 4 v. Andrea Provana.
Villavecchia Celestino, dott.-proc. 10-40 47 via Garibaldi 969-79
Villero Virginia, vinaia, 68 c. Principe Oddone 542
Villosio coniugi, riv. pane, 254 str. Moncalieri 584
Vinadio (*vedi* Balbo di).
Vinaj Andrea, med.-chir., 4 v. Vanchiglia . 4017
Vinaj Sciptone, dott., prof., 42-78 4 via Vanchiglia, *Istit. Fisicoterapico* 29-89 24 v. Sacchi . 702-36-39,830-47-66-71-78-83 4017-19-71
Vinardi Alfredo, avv., pubblicista e scrittore (*villa* Vinardi-Genero, Testona Torinese) 969 4039-44-45-46
Vinardi Cam., dott. in chim., 36 c. Oporto.
Vinardi Giuseppe, 96 c. Vitt. Em. II 833
Vinardi Giuseppe, mag. alim., 244 c. Moncalieri 565
Vinardi Maria in De Petro 4 via Mazzini 405-46-52
Vinardi Tersilla in Abbati 49 c. Inghilterra 90
Vinassa coniugi, mag. alim., 54 c. Alfacomba . 565
Vinassa Giulia ved. Martinotti 25 via delle Orfane 424-27
Vinassa Margherita in Matta 34 v. San Domenico . . . . . *p.* 442
Vinassa Martina, agenzia prestiti, 8 v. Botero . 491
Vinay Gabriella ved. Fasella 26 c. Vittorio Emanuele II 499
Vinay Giacomo 99 c. Palermo . . . 427-39
Vinay Gioachino, macell., 78 v. Villafranca. . 586
Vinay Michele, macellaio, 35 v. S. Quintino . 585
Vinay Paolo 85 str. di Borgaro 34
Vinca Adele vedova Moglini e figlia Vincenza 38 v. Massena 465
Vinca Ant., ing., 34 v. S. Anselmo 987
Vincendet Anna ved. Cimaz e figli 3 via S. Anselmo 467
Vincent Corrado, direttore Banco di Roma 41-55 47 c. Re Umberto . . . 1446-34-36 1444-49-54
Vincent Gio., neg. paste alim., 30 v. Nizza . . 576
Vincent Pietro, geom., 45 v. Nizza . . . 638 4079-123-59
Vincenti Gioachino, latteria, 39 v. Pisa . . . 550
Vincenzi Ferd.n., liquori e vini, 30 v. Antonio Fontanesi 529-33
Vinciguerra Aless. 55-17 industriale, 55 via Cibrario.
Vinciguerra e Debenedetti succ., Taberna fabbr. guanti maglia, *stabil.* 46-13 34 v. Goffredo Casalis 86,444
Vinciguerra A. e figli (Ditta) (gerente Grandis Angiolina ved. Vinciguerra), tipografia 7-94 40 v. Bellezia, al 42 *abit.* . 358-60
Vincio Gaetano, 44 v. Cesare Battisti . . . 4083
Vincio Giacomo, 44 v. Cesare Battisti. . . 845-2 4085-86
Vincio Giacomo 22 v. Monginevro . . 442
Vindrola Gius. calzol., 33 v. Fossata . 75,425
Vindrola Maria, insegn., 260 c. Reg. Margherita 950
Vindrola Margherita, profumerie, 46 v. S. Massimo 402
Vinea (*vedi* Farcito de).
Vinea Gio., 27-47 21 v. della Rocca . . 780 1060-127-34-59
Vineis Romeo, geom., 25 v. Gioberti 394
Vinelli Franc., industr. 23-01 23 v. Avigliana.
Vinelli Franc. fu Gius., geom., 287 str. di Lanzo, *uff.* 51-54 45 v. Bellezia . 92,663 1469-75
Vinelli Rita in Diatto 44 v. Torricelli . . 482
Vinelli e C., spedizionieri 7-52 4 p. S. Carlo, *magazz.* 23-01 22 v. Cavalli . . . 494-95
Vinesia Gius., tratt., 446 c. Vercelli 522
Vinicola Italiana, *agenzia* 18-19 26 c. Siccardi. 532
Vinicola Toscana 39-91 44 v. Guastalla, *dep.* 40 str. Mongreno 532-70
Vintani Ant., impieg., 3 v. Sagliano.
Vinzio Lorenzo, bottaio, 8 v. Magenta . . . 385
Viola coniugi, ombrellai, rimp. al 59 corso Vitt. Eman II 535
Viola Abba, 8 v. Schina 707
Viola Albertina, sarta, 50 v. Po 505
Viola Germano, imp. ferr., 48 v. Sacchi . . 1402
Viola Gio., mag. alim., 27 v. S. Domenico . . 565
Viola G. B., vinaio, 36 v. Sesia 542
Viola Giuseppe, tappezziere, 25 v. Maria Vittoria 548
Viola Luigi, sacerd., rett. Chiesa S. Rocco, 4 via Mercanti 214

Viola Luigia, lanerie e telerie, p. Emanuele Filiberto (ponente) . . . . . *p.* 348
Viola Paolina in Salsa 44 v. Bardassano . 22
Viola Paolina, stiratrice, 9 via Porta Palatina. 326
Viola Pietro 31-71 e 37-33 4 v. Moncalvo, 13-19 *confetteria* 40 v. Milano, 59-42 94 v. Villafranca, 34 v. Lagrange 56,82 441 69-72,544-46
Viola Uldino, impieg., 40 v. Gioberti 655
Viola Igor Carlo, 38 v Torricelli 665
Violata Gio., 24 v. Parma. 826
Violetta Cesira, maestra mun., 6 v. Nicolò Barberis 949
Violetta Felicina, maestra mun., 6 v. Nicolò Barberis 771,949
Violini Adelaide 44 v. Berthollet 28,98,467-74
Violino Carlo, capo-staz. Tranvie Occidentali, 49 str. Pianezza 4107
Violino G. Ant., cappelli, 80 str. Lanzo . . . 308
Violino Gio., macell., 438 v. Nizza 586
Violino Luigi, neg. legna, 37-39 v. Roma. . . 385
Virone coniugi, macell., 46 v. Valeggio . . . 585
Virone N., cartoleria, 6 v. Arcivescovado. . . 366
Viora G. B., calz., 44 v. Vanchiglia 425
Viora Gius., insegn., 24 v Parma 947
Viora Maddalena, riv. pane, 4 c. Orbassano . . 584
Viora Margherita, levatrice, 46 c. Quintino Sella 4032
Viora Margherita, piume e boa di struzzo, 27-85 5 v. Accad. Albertina . . 304-53
Viot Achille, gioiell.-orefice, 42 v Ormea.
Viot e Buronzo, orolog. e gioiell. 27-43 4 v. Garibaldi 338-41
Viotti sorelle, sarte, 8 p. Solferino. 305
Viotti Ameleo, latteria, 42 *bis* v. S. Francesco da Paola 550
Viotti Antonio di Franc. 75 v. Bellacomba 26
Viotti Emilio, imp. mun., 9 v. Cibrario 614
Viotti Giovanni e consorte 46 v. Brandizzo 36
Viotti Margherita ved. Villata 28 v. Molinette 409
Viotti Pietro, impiegato postale, 4 v. Talucchi 1094
Viottino Pietro, torn. in metalli, 108 c. Regina Margherita 374
Viotto Barbara, maestra mun., 63 v. Perosa. . 920
Viotto Franc., 63 v. Perosa 829-30
Viotto Franc., latteria, 969 str. Mirafiori . . . 550
Vipiana Ettore, banchiere, 4 v Barbaroux 298
Vipiana Luigi F., caffè, 9 v. Po 523
Virando Aless. (eredi) 25 v. Massena. 403-45
Virando Carlo, 467 c. Reg. Margherita. . . . 4054
Virando Cat. in Pescivolo 88 via San Paolo 463
Virando E. G., oggetti relig., 7*bis* v. Cavour . 359
Virando Gius., cartol., 402 c. Vitt. Em. II . . . 366
Virando Ignazio 34 c. Vitt. Eman. II . 34 32
Virando Ignazio fu Michel. 69 v. Madama Cristina 98
Virando Margherita in Bacchetta 8 via Mattie. 405
Virando Pietro 33 c. Re Umberto. . 47,445
Virani Domenico, teologo, vicario parrocch., 386 str. Abbadia di Stura . . . 242,742-43
Virani Franc., drapperie e lanerie, 7 v. S. Domenico 347,490
Virano frat. e sor. fu Giovanni 22 via Rivara . . . . . *p.* 150-52
Virano sorelle, sarte, 21 v. Monte di Pietà . . 305
Virano Aldo 32 v. S. Paolo 463
Virano Ant., usciere, 44 v. Po 1405
Virano Bernardo, teol. (Bertolla) 800
Virano Davide 472 c. Palermo 127
Virano Davide, vinaio, 26 v. Valprato 542
Virano Gio fu Sebast. 38 v. Scarlatti 474,854
Virano Margherita, ved. Garrone 45 via Buenos Ayres. 38
Virano Pietro, impieg., 35 v. Pietro Giuria.
Virano e Noceto, import. carb. fossili 14-81 40 v. Arcivescovado 385
Virano-Galleano Seconda, agiata, 3 v. Urbano Rattazzi.
Viretti Clem., maestra municip., 30 v. Goffredo Casalis 929
Viretto Andrea, litogr., 23 c. Valentino . . . 358
Viretto O., orolog., 36 v. Mad. Cristina . . . 341
Virgili A., latteria, 446 v. Saluzzo 550
Virgilio Francesco, prof., 74 via Gioberti. 647,887,940
Viriglio Albina, agiata, 9 v. Baretti.
Viriglio Bernardo, ispettore ferr., 38 corso Valentino 1098
Viriglio Fed. fu Gio. 785 str. del Meisino . 405
Viriglio Luisa, dotta, 70 v. S. Secondo 706,871,940
Virlois Leonilda ved. Avalle 59 strada del Nobile 424
Viroglio Rosa, tratt., 22 v. Aosta 522
Vironda Anna, mode e novità, 3 corso Duca di Genova 308
Virone con., mag. alim., 48 strada Val San Martino 565
Virone frat., macell., 78 c. Palermo. 585
Virone Anna ved. Cerutti 242 strada di Bertolla 30
Visca frat. di Greg. 34 v. Ciamarella. . . 56
Visca Ant. neg. vino, 38 strada di Mongreno 442,532
Visca Carlo, caffett., c. Massimo d'Azeglio rimp. al Castello del Valentino. 525
Visca Gius., liquor. 29-41 4 v. Bellezia . . . 529
Visca Gregorio e cons. 34 v. Ciamarella . 56
Visca Leorigildo, vinaio, 8 v. Giulio. 542
Visca Luigi, macell., 9 v. Bertola 585
Visca e Cantamessa, neg. vini 49-73 4 via Cibrario e 7 c. Vinzaglio. 532-35
Viscardi Franc. fu G. B. 40 v. Rivalta. . 59,430
Viscardi G. di Giuseppe, pellicciaio 57-04 45 v. Venti Settembre 446
Viscardi Gius., merc.-sarto, 9 p. S. Carlo. 312-13
Viscardi Lucia, riv. pane, 42 v. Basilica. . . 581
Vischi Enr. in Geymonat 4 v Assarotti . 79,168
Vischia Silvio, parrucch., 94 v. Villafranca. . 406
Visconti frat. e sor. fu Gio. 72 strada di Cavoretto. 50
Visconti sorelle, mercerie, 29 v. S Tommaso. 323
Visconti Alessandro, disegn., 50 v. Nizza. . . 688
Visconti Ant. fu Lor. 66 v. Aosta 45
Visconti Ant., macellaio, 7 c. Emilia 585
Visconti Bart., mag. alim., 40 v. Rivalta . 385,565
Visconti Ettore, ispettore ferroviario, 2 v. Ricasoli 775,1403
Visconti F., incisore, rimp. al 15 v. Nizza . 369
Visconti Franc. tratt., 29 v. Balme . 431,522
Visconti Gio., 60 v. Colli 852

Visconti Giorgina, maestra municipale, 2 via Ricasoli . . . . . *p.* 932
Visconti Giuseppe fu Giacomo 311 strada Pellerina 434
Visconti Gius., ing., 66 v. Ormea. 362,945-38-87,1057
Visconti Gius., vinaio, 48 corso Principe Oddone 542
Visconti nob. Luigia n. Cassinis, 12 v. Pietro Micca.
Visconti Maria, riv. pane, 38 v. Barbaroux . . 581
Visconti Mario, rag., 9 v. Genovesi.
Visconti Pietro di Carlo 223 strada di Francia. 76
Visconti Pietro, magazzino alimentare, 9 via Petrarca 565
Visconti nob. Sesto, medico-chirurgo 40-85 12 v. Pietro Micca 1017
Visconti Vinc., calzolaio, 134 c, Regina Margherita. 425
Visconti e Gallo 4 v. Varallo 488
Visconti e Rossi, ombrellai, 12 v. Garibaldi . . 335
Visconti L. e C., magaz. aliment., 49 v. S. Ottavio 565-81
Visconti-Rebuffi Maria, maestra mun., 44 via Venti Settembre 924
Visconti d'Ornavasso barone Carlo Alberto fu Bonif. 21 v. della Rocca 151
Visconti d'Ornavasso nob. Maria in Perrone di S. Martino 21 v. della Rocca . . 151
Visentin-Romano, parrucch., 55 v. Po 406
Visentini P., calzol., 17 v. Leyni 425
Visetti frat., conc. (Borgaro), *magazz.* 36-34 17 via Bellezia 445
Visetti frat. e sor. 27 v. Cibrario 56
Visetti C., latteria, 262 v. Nizza. 550
Visetti Carlo fu Vinc. 71 v. S. Donato 459-79
Visetti Carlo, cicli e motocicli 15-62 2 via Roma 464 66
Visetti Carlo, drogh., 24 v. S. Secondo. . . . 443
Visetti Carlo, ✚, impres., 27 v. Cibrario . 391,596 1087
Visetti Carolina, 27 v Cibrario 706
Visetti Felice 30 v. Aosta 45,427
Visetti Gaetano, 🚗, agiato, 2 via Passalacqua.
Visetti Gius., ing., 2 v. Passalacqua 987
Visetti Luigi, calzolaio, 1 c. Napoli 425
Visetti Luigi, fabbro ferr., 4 v. Leyni. . . 474
Visetti Luigi, 🚗, geom., 27 v. Cibrario . . 705,990 1076-468
Visetti Virgilio, dott. chim farmac., 2 v. Passalacqua 1024
Visetti Vitt., commerc., 34 c. Oporto.
Visetti V. e figli impr. 86-95 27 v. Cibrario 474,387-94
Visetti-Battetta Annetta, 27 v. Cibrario. . . . 706
Visintri Luigi, dott., prof., 107 c. Vercelli . . . 909
Vismara-Mazzucchelli Alice, insegn., Istituto Duchessa Isabella. 934
Vismara-Sara Maria, levatr., 19 corso S. Maurizio 1032
Vismarra Fanny ved. Demaria, tabacc., 62 via Nizza. 659
Visone conte Vinc. Vitt., 34 v. Accad. Albertina e (Costigliole) d'Asti.
Vissio Adolfo, vinaio, 24 v. Mazzini. 542
Vissio Pietro, giocattoli, 3 v. Nizza 336
Vita Alfredo, 64 c. Re Umberto 1122-30
Vita Alfredo, 2 v. S. Anselmo 1154
Vita Artom, impieg., 2 c. Ferruccio.
Vita Dattolo, avv.-proc., 2 v. Fabro . . . *p.* 979
Vita Eug. 48-23 11 v. Filangeri.
Vita Faustino, agiato 14-47 17 v. Pastrengo.
Vita Alberto e C. 10-66 pellicce pelo, 78 v. Venti Settembre e vic. S. Lorenzo 415
Vitale Achille, rappr., 11 v. S. Teresa. . . . 482-90
Vitale Gian Giacomo, 🚗 avv. 24-96 18 c. Cairoli e 62 v. Mazzini 40,105
Vitale Gius., prof., 11 v. Filangeri.
Vitale Virgilio 603 str. del Carossetto . 45,571
Vitale, Pavia e C., rappres., 11 v. San Quintino 490
Vitale Gius. e figlio, lanerie e drapp. 81-93 36 v. Saluzzo 316-17
Vitale-Pasta Luisa, 18 c. Cairoli.
Vitale di Paglières conte Alessio, 9 v. Plana.
Vitale di Torricelli Eulalia e Maria 23 corso Dante 65,435
Vitale di Torricelli contessa Luisa, 36 v. dei Mille.
Vitalevi Giuseppe, colonn., 79 v. Madama Cristina 688
Vitalevi Perlina ved. Treves 16-90 24 via Maria Vittoria. 727,808
Vitalevi Moise, avv., 1 c. S. Martino 969
Vitalevi e Ronco, seterie 26-39 20 via Milano 306
Vitalevi-Racah Lucia, 1 c. S. Martino 808
Vitali Ettore, forniture per fotogr., 1 v. Pietro Micca 435
Vitali Giulio, ing., 63 v. Caserta. . . . 773,1135
Vitali Luigi, 22 v. S. Agostino. 875
Vitali Salvatore, 🚗, prof. di disegno e calligrafia, 42 v. Cernaia . . . 770,936-98,1001
Vitali A. e C., studio tecnografia, 20 v. Lamarmora 478
Vitellaro Gaetano, impiegato ferroviario, 23 via Nizza.
Vitelli Gio, avv.-proc. 59-25 15 c. Siccardi, *abit.* 23 v. S. Quintino 969-79,1126
Vitelli Gio., ing., 2 v. Gropello 1118-33-34-43-49
Vitelli Luigi, rag., 24 v. Gioberti 1099
Viterbi Olga, dott.ª, prof.ª, 38 c. Valentino . 935
Viterbo Gustavo, mediatore in cereali, 27 via Bogino 576
Viterbo e Comp., rappr. 6-78 27 v. Bogino 487,1159
Vitige coniugi 2 *bis* v. Gropello 88
Vitrotti Federico 6 v. Varazze 188
Vitrotti Gio. Batt. 8 c. Bramante. 36
Vitrotti Gius., latteria, 1 piazza Gran Madre di Dio 550
Vitrotti Maria, levatr., 28 v. Pastrengo . . . 1032
Vitrotti Mario 46 v. Belmonte 27,444
Vitrotto Maria, mercerie, 46 v. Giulio. . . . 533
Vitrotto Pietro, 🚗, 46 v. Giulio. 1117
Vitta Bianca in Cavalieri 87 c. Vittorio Eman. II 199
Vitta Ces., neg. mob., 39 e 43 c. Vitt. Em. II . 374,429
Vitta Gius., neg. mobili, 1 v. Saluzzo e 10 via Pio Quinto 574
Vitta Ovazza e C. 5-88 e 48-52 commiss. borsa, 18 v. S. Francesco da Paola . . 298
Vitta-Zelman Gius. 57-23 13 v. S. Giulia . 851
Vittani Enea, elettrotecn., 23 v. dei Mille . . 656
Vitte Vittoria, vinaia, 163 corso Regina Margherita 542
Vittino Carlo, forn. 38-04 32 v. Barbaroux . 581
Vittino Maria 53 c. Ponte Mosca . . 1139

Vittonatti Pasquale rappr., 17 v. Roccia-melone . . . . . *p.* 72,487,775,933
Vittonatto Luigi, cancelliere, 218 corso Regina Margherita 677-78
Vittone Alberto, medico, 10 *bis* v. S. Francesco da Paola 648,754,1047-48-49
Vittone Angiolina, affittacamere, 24 v. San Tommaso. 484
Vittone Angiolina, tratt., 45 v. Valprato . . . 522
Vittone Anna in Roa 225 str. Cartman . 46
Vittone Carlo fu Gio. 41 str. Mongreno . 142
Vittone Caterina ved. Birolo 9 v. Clavieres 58
Vittone Gio. e consorte 7 v. Beinasco . 25
Vittone Gio., tabacc., 7 v. Monginevro . . . 660
Vittone Gius. Carlo, dott., imp. mun., 4 via Ettore De Sonnaz 627,848-20
Vittone Giuse, pina in De Gaspari 34 corso Duca di Genova 414-73
Vittone Giusto e consorte 9 strada Mongreno 442
Vittone Luisa in Ricci, agiata, 4 v. Ettore De Sonnaz.
Vittone Maddalena, macell., 45 v. Bertola . . 585
Vittone Maria, mag. alim., 100 c. Vercelli . 565
Vittone Mich., agiato, 4 v. Ettore De Sonnaz.
Vittone Michele, marmista, 42 v. Catania . . 386
Vittone Orsola ved. Bisi, tabacc., 42 c. Re Umberto 660
Vittone Pietro, neg. mobili, 99 *bis* strada di Casale 374, 429
Vittonetto frat. 487 str. Falconera. . . 71
Vittonetto sorelle, neg. frutta, 9 v. Marco Polo 573
Vittonetto Carlo fu Pietro 256 e 263 strada di Vercelli 491-92
Vittonetto Maria in Pozzi 487 strada privata Falconera. 71
Vittonetto Pietro e cons. Castagno Maria 22 str. com. Bertolla. 29
Vittore coniugi 40 *bis* v. Motterone . . . 447
Vittore Carolina in Faletto, tabacc., 48 v. Brandizzo 660
Vittore Enrico, impieg., 40 p. S. Carlo.
Vittore G. o. Maria, Lodovico e Madual. 40 v. Motterone 447
Vittore Teresa, magazzino alim., 42 c. Principe Oddone 342-65
Vittorio Bodo, liquor., 74 v. Perosa. . . 529-42
Vittori Federico, prof., maestro mus., 24 v. San Tommaso. 960
Vittori D., fabbr. mastice, 26 v. del Carmine 349
Vittorio Vincenzo, latteria, 40 v. della Zecca . 550
Vittorio cont., mag. alim., acc. al 6 v. Santhia . 565
Vivalda sorelle 10 v. Freidour. 78
Vivalda sorelle, fabbr. camicie, 25 p. Castello . 325
Vivalda B., cambista, 15 v. Mad. Cristina. . . 299
Vivalda Carlo, fabbr. confetti, 140 *bis* corso Regina Margherita. 543
Vivalda Carlo, 🚗, magg. gen. med., 2 *bis* via Vanchiglia 1017
Vivalda di Castellino cont. Clara in Della Chiesa d'Isasca 21 v. Vitt. Amedeo II . 59,198
Vivaldi di Castellino nob. Giuseppina, 15 via Genova. 783
Vivaldi Angiola, maestra mun., 4 v. Burdin. . 933
Vivaldi Bart., coltellinaio, 3 v. Garibaldi. . . 462
Vivalet Franc., 🐱, generale, 35 v. Principe Tommaso.
Vivarelli coniugi 39 v. Feletto. 74
Vivarelli Alberto e consorte 46 v. Monginevro 142
Vivarelli Anchise, 90 c. Regina Margherita
Vivarelli Arnaldo, ricev. daz., 40 v. Millefonti *p.* 623
Vivenza Ines, sarta, 39 v. Carlo Alberto . . 305
Vivenza Vittoria ved. Chiabodo 3 piazza Giulio 77,85
Vivenza e Ferreri, prod. chim., 1 v. Acc. delle Scienze 396,402
Viviani sorelle, ricami, 38 v. S. Secondo . . . 329
Viviani Arturo, rag., 73 c. Reg. Margh. . . . 1137
Viviani Edoardo, gerente So. Italo-Americana del Petrolio 12-62 29 v. S. Tommaso, *abitaz.* 7 c. Francia.
Viviani-Lanza Ester, maestra mun., 42 c. Princ. Oddone 922
Vizia Enrico, macell., 23 v. Borgo Dora . . 585
Vizia e Nay, zincograf. 82-12 15 c. Valdocco . VII
Viziale Carlo, custode, 30 c. Raffaello . . . 890
Viziale Luigia, tabacc., 54 c. S. Maurizio . . 659
Viziale Maria, negoz. paste, 29 v. Porta Palatina 576
Vizio Adelina, dotta, 34 v. Roma. 905-06
Vizio Gius., orolog., 47 v. Lagrange 341
Vizio Pietro, neg. pipe schiuma, 34 v. Roma . . 337
Vizzotto Armando, rappr., *uff.* 9 v. Montecuccoli, *abit.* 8 p. Solferino 485
Vizzotto Ferruccio, rappr. 16-30 9 v. Montecuccoli, *abit.* 8 p. Solferino . . . 345,414
Vizzotto Lino, rappr., 9 v. Montecuccoli . . 490
Vocaturo Paolo, impieg. post., 20 via Venti Settembre 1093
Vochieri Gius., 🚗, 1 v. Brofferio 778
Voena Franc., medico 80-89 22 c. Siccardi, *studio* 11 v. Assarotti 1017-19-28
Voena Gio., medico prin. 8-31 (Manicomio Collegno) e 8 v. Duchessa Jolanda . 743,1047-49
Voena Luigi, avv., uff. g. mun., 9 v. Piave . 640
Voena Paolo, pretore (Pinerolo).
Voena Pietro, 🐱, avv., 26 v. Amedeo Avogadro 971
Voghera Carolina in Segato 13 v. Cibrario 56
Voghera e Gaya, mag. alim., 40 v. Madama Cristina 565
Vogliano Germano, 🐱, ingegn., 48 v. San Quintino 987
Vogliazzo ved., fornaia, 97 v. Fréjus 584
Vogliazzo Ernesto, maestro pianoforte, 31 via Mazzini. 959
Vogliazzo Lidia, mag. alim., 2 v. Parini . . . 565
Voglino G., parrucch., 5 v. Cavour 406
Voglino Gio., parrucch., 4 v. S. Tommaso . . 406
Voglino Gius., 🚗, impieg., 86 v. Gioberti.
Voglino Luigia, magazz. al m., 29 v. Venti Settembre 565
Voglino Piero, 🚗, professore, 86 v. Gioberti e 61-86 7 v. Melchior Gioia . 670,823-68 887-96,903-54,1162-65
Voglino Pietro, 25 v. Bagetti 827
Vogliolo Bartol., prof., insegn. mun., 38 via Gioberti. 822-54,930
Vogliolo Luigi, 60 v. S. Secondo 1082
Vogliolo Michele 102 c. Moncalieri . . . 440
Vogliotti, 🚗, colonn. a riposo, 8 p. Vittorio Emanuele I.
Vogliotti frat., oggetti art., 20 v. Roma . 351-52
Vogliotti frat. e sor. fu Lodovico 82 via Fréjus 78,122
Vogliotti Alberto, 3 v. Fabro 788
Vogliotti Aless., neg. form., p. Eman. Filiberto (tett. lev.) 569
Vogliotti Angela ved. Bocca, paste alim., 5 via Bertholiet 576

Vogliotti Eug., geom., 39 v. Princ. Tommaso *p.* 1172
Vogliotti Eug., Rosina e Vittorina 37 via Baretti 22
Vogliotti Gio., 3 *bis* v. Cigliano 1474
Vogliotti Gio. (Ditta) 4-22 fabbric. insegne, 19 c. Valentino e offic. in ferro, 37 v. Baretti 344-46,474,1004
Vogliotti Gio., neg. form., p. Eman. Filiberto (lett lev.) 369
Vogliotti Gius., avv., co'onnello, 2 piazza Lagrange 684
Vogliotti Giuseppe, rag., 20 v. Amedeo Avogadro 994,1407
Vogliotti Gius. tip. 44-50 38 v. Carlo Alberto, *aod.* 37 v. Beaulard 24,78,422,358
Vogliotti Gius., vinaio, 18 c. Brescia. 542
Vogliotti P., impr. pubbl., 8 v. Ospedale . . . 356
Vogliotti Vitt. Ant., neg. fiori 85-25 29 via Cernaia 352
Vogliotti-Astegiano Francesca, fiori freschi, 42-63 6 v. Cernaia 351
Vogliotti-Pagani Giuseppina, 3 v. Fabro . . 778 788,929
Vola frat. e sor. fu Bartolomeo 7 via Consolata. 60
Vola A., velluti e set., 4 e 3 v. Roma 300
Vola Adelina 49 v. Luciano Manara . . 97
Vola Adolfo, 49 c. Parigi. 803
Vola Annibale, ufficio di contr., 82-81 24 v. Carlo Alberto 480,4160
Vola Carlo, bianch. 61-92 2 p. Mad. degli Angeli 324-23-24
Vola Gio., 47 v. Massena.
Vola Gio., rappres., 7 v. Cesare Battisti 485
Vola Giuseppina fu Carlo 9 v. Cocconato 58
Vola Lorenzina, sarta, 27 v. Roma 305
Vola Maria, vinaia, 47 c. Va docco 542
Vola Paolo, banco lotto, 40 v. S. Donato. . . 664
Vola Rosa in Vernetti, 35 v. Gioberti.
Volante frat. e sor. 24 str. Cavoretto. . . 50
Volante Ferdinando, impieg., 8 v. Valperga Caluso.
Volante Gius., dott. 44-53 31 v. Nizza. . 733 1047-18
Volante Laura, pettinatrice, 64 v. San Secondo 408
Volgis Bernardo, legna e carb., 4 v. Pingone . 385
Voli frat e sor. fu Melchiorre 54 via Magenta 99,100-49-57
Voli nob. Adelaide in Baratlieri di S. Pietro, 28 c. Re Umberto.
Voli cont. Alix n. Denina 75 c. Vitt. Eman. II 100-99,783,949
Voli Giovanni, avv. 49 v. Confienza . . 653 868,969,1144-27
Voli conte Luigi 84-44 75 c. Vitt. Emanuele II 948
Voli nob. Paola in Casana, 40 v. Bricherasio.
Voli Pietro, ing., 63 c. Vitt. Em. II.
Voli nob. Stefania in Scarampi di Villanova, 31 c. Duca di Genova.
Volino Giuseppe, avv.-proc. 57-01 *studio* 4 via Marna, *abit.* 16 v. Amedeo Peyron. . 682 969-79
Volonté Domenico, 24 v. Rossini 774,942
Volonté Virginia, fabbr. busti, 24 via Rossini 310
Volpato frat. e sor. fu Giov. 70 via Saluzzo 34,158
Volpato Andrea 20 v. Volpiano . . . 200
Volpato Maria Camilla, drogh., 46 via San Donato . . . . . *p.* 445
Volpatti Giuseppa 77 str. ant. Rivoli . 454
Volpatto coniugi 79 str. ant. Rivoli . . 454
Volpatto Cater. in Holer 47 v. Cigliano . . 57
Volpatto Defend., sart., 4 c. Brescia. 305
Volpatto Francesco, 128 c. R. Parco . . . 1077
Volpatto Francesco di Bartol. 70 via Verolengo 492
Volpatto Ignazio, drapp., p. Eman. Filiberto (merc. III). 317
Volpe coniugi, panett., 406 strada di Moncalieri 384
Volpe frat., torn. in legno, 23 v. Pesaro . . . 376
Volpe Domen., sellaio, 4 v. Giulio. 44
Volpe Gius., fabbr. carri e carrozze, 27 e 29 v. Bardin. 37
Volpe Maurizio fu Gius. 279 str. Lanzo . 92
Volpi Enrica vedova Ormezzano, 44 v. Vanchiglia.
Volpino Guido, dott., prof., 44 v. Mazzini. 882-83-89
Volta Alfredo, 5 c. Vinzaglio.
Voltolina Luigi, impieg., 2 v. Assarotti . . . 98
Von Kuelmer Hans, 89-76 40 via Valgioie (Tesoriera) 183
Vonwiller e C. (Ditta) 605 str. della Riviera e a (Milano). 4
Vonzo (*vedi* Cordero di).
Vota frat. fu Pietro 9 v. Casellette . . 484
Vota frat. e sor. fu Antonio 46 v. Montanaro 445
Vota Clotilde, biancherie, 47 v. Assarotti . . 324
Vota Domenico fu Melchiorre 33 via S. Chiara. 465
Vota Ernesto, latton., 4 v. Passalacqua. . 454,854
Vota Giovanna, frati., 46 v. Montanaro. . . . 522
Votta Carlo, panett., 27 v. Oropa 581
Votta Teresina, 46 c. Francia 947
Vottero frat (Ditta) Molini: *stabil.* 26 72 45 v. Chisola (ex Barriera Nizza); *uff.* 86-71 42 c. Oporto 574
Vottero Anna, sarta, 6 v. S. Quintino . . . 305
Vottero Dom., 60-41 44 v. Sacchi; *uff.* 86-71 42 c. Oporto . 1424-22-23-24-53 1454-59-70
Vottero Emilia, post. telef. pubbl., drogh., 328 str. Abbadia di Stura 254,333,445
Vottero Francesco, tratt., 6 v. Drovetti . . 522-65
Vottero Gius. Franc. ingegnere, 40 via Belfiore. 25,987
Vottero Gius. Franc. e sor. fu cav. ing. Giac. 40 v Belfiore 25
Vottero Maddalena, neg. uova e burro, piazza Eman. Filiberto (tett. lev.) 351
Vottero Maria nata Valfrè ved. cav. ing. Giac. Vottero 40 v. Belfiore 25
Vottero Riccardo, telerie 40-99 ang. via Palazzo di Città e 74 Venti Settembre. 321
Vozza Augusto, impieg. mun., 49 v. Po . . . 644
Vozza Carmine, R. Università, 49 v. Po . . . 825
Vuetaz Carlo, sotto-capo uff. mun., 4 piazza Crimea. 1064
Vuetaz Pietro, impieg., 98 c. Regina Margherita. 1080
Vuillermoz Felice 395 str. Chieri. . . . 54
Vulpes Carmine, 43 v. Pio Quinto 662
Vulpes Francesco, 43 v. Pio Quinto 1052
Vulten Vitt., ispett. ferr., 46 c. Presidente Wilson. 944,1004-100-05

W

Wagons Lits-Sleeping Car (Grands Express Européens) 12-72 interno Stazione Porta Nuova.
Wall J. Campbell, ministro chiesa evangelica, 40*bis* v. Passalacqua . . . . . *p.* 749
Wase Charlotte, agiata, 20 v. Donizetti.
Waser-Mattalia Rina, prof., 49 v. Montemagno 933
Way Assauto (v. *Soc. Commerc.: Fabbriche riunite*).
Way Ulisse, officine meccan. 3-01 24 corso Vigevano 440
Weber Arnoulet Roberto, geom., 7 v. Principe Tommaso 990
Weber Giacomo, 15 v. S. Secondo. . . . 1449-52
Wehmeyer Adolfo, ing., 5 c. Vinzaglio . . 664
Weickert C., neg. pipe, rimp. 23 p. Castello . 337
Weickert Isidoro, ragion., 40 v. Pietro Giuria.
Weigmann Massimo, avv., proc. (*studio Cattaneo*) 44-39 6 v. Luigi Mercantini, *abit.* 89 c. Re Umberto 969-79
Weigmann Rodolfo, ing., 89 c. Re Umberto. . 987
Weill-Weiss di Lainate bar. Gius. *abit.* 33-13 31 v Bogino, *amm.* 3-42 29 via Bogino 32,426
Weiss Adolfo legnami da costruz. 5-84 7 v Petrarca. 433-58,379
Welf-Laffi Ave, 12 v. Monti. 854
Weissinger Maria 21 v. Rossini . 455-62-66
Wench Frosp., teol. can., 4 v. Pal. Città. 209 714-89-90
Wenner Emilio, industr., 20 v. Ottavio Revel. 738 1137
Wermli Alfredo, 2 v. Mazzini. 1080
Werthmüller Enrico, dott., vice-direttt. Regio Riformat. Fernante Aporti, 641 c. Stupinigi 649
West-End House succ. Fernekess, biancherie, 40 v Pietro Micca 325
Westinghou e Lamp. Co 57-87 v. Pietro Micca ang v. S. Tommaso . . . 433
Wiesenhoff (*vedi* Salvadori di).
Wiesmann Paolo, 30 v. Sacchi 1080
Wild Emilio fu Luigi 21 v. Vincenzo Vela 68,496,1137
Wild e C., cotonificio 10-83 74 c. Siccardi 348
Wild Siber Anna, 24 v. Vincenzo Vela.
Wilson J., 48 v. Bellavista.
Wimer Luigi, geom., 47 v. S. Massimo.
Wine (v. *Società Ricreative*).
White Star Line, 4 p. Paleocapa. 492
Wittiman Umberto impieg. postale, 42 via Mazzini. 1096
Woigt Emilio, mag. alim., 10 v della Rocca . 365
Woigt Enrico, latton., 28 v. S. Anselmo . . 454
Woigt Onorina vedova, legat. libri, 49 via S. Anselmo 364
Wolf frat. e sor. 139-141 v. Nizza . . 420
Wolf Aldo 7-14 5 v. Alfieri 1166
Wolf L. e C. (Ditta, tipolitogr. e registrificio. *stabil.* 56-86 139-141 v. Nizza, *ufficio e vendita* 7-14 e 60-03 5 v. Alfieri. 358 364
Wollier-Buzzi Mario, pubblicista, 5 via Barbaroux. 1038
Wood Milne Ltd., pneumatici 52-26 49 via Botero . . . . . *p.* 464
Wooldridge William, 31 v. Artisti. 770
Wührer Romolo, artic. viaggio, 42 v. Cavour interno. 418
Wyss Enrico, medico, 52 v Po . . . 731,1047-49

Y

Yade Federico, mag. alim., 34 v. Accademia Albertina . . . . . *p.* 363-73
Yost, macchina da scrivere 54-93 29 via S. Tommaso 435

Z

Zabaino Giovanna in Carena, drogh., 54 via Saluzzo. . . . . *p.* 445
Zabberoni Arrigo, 48 v. Bertola. 820
Zabert Alb. 74 c. Princ. Oddone. . . . 427 430,1074
Zabert Caterina, stiratr., 22 v. Valperga Caluso 326
Zabert Ferd., fabbr. orefic., 44 v. Palazzo Città e 4 p. Corpus Domini, *villa* 42 v. alla Parrocchia (Cavoretto) 338
Zabert Vitt. 74 c. Princ. Oddone 127-30,795-97
Zaberto Sec. 21 (int. 5) v. Montevecchio. 94,415
Zaccagnini Armando, prof. mus., 5 v. Palazzo di Città. 947
Zaccagnini E., strum. music., 5 v. Palazzo di Città. 377,845
Zaccardi Carlo, capo labor., 3 v. S. Domenico . 658
Zaccardi Gerardo, delegato P. S., 2 v. Ospedale 648
Zaccaria Ang., direttt. scol., 7 v. Davide Bertolotti 776-79,926-29-44
Zaccaria Leonardo, elettr. 40-19 48 via Madama Cristina. 432
Zaccaria e Cognasso fabbr. colori e vernici 42-57 35 v. Chiesa della Salute. . 55,469
Zaccaria-Barberis Rosa, direttt. scolast., 7 via Davide Bertolotti 707-78,863,928-44
Zacco, viagg. di comm., 76 v. Lanzo.
Zacco Alessandro, 20 c. Princ. Eugenio . . . 1065
Zacco Francesco, dott., 3 v. Giusti 733 1047-48-53
Zacco Leonardo, tornit., 14 v. Barbaroux . 370,1088
Zacco Lucia, agiata, 1 v. Cristoforo Colombo.
Zacco Pietro, avv. proc. 5-02 22 via Garibaldi, *abit.* 45 52 3 c. S. Martino . 969-79 998,1140
Zacco di Cesarò Antonino, econ. Prefettura, 67 c. San Maurizio 643-44
Zaccone Gio., e comm., impieg., cons. com. 64-86 44 v. Rosta 605 06-38-73,703-04-05 747-48-96,849-55-96 1122-62
Zaccone Virginia, vetturale, 40 v. Vanchiglia . 509
Zaccuti Vitaliano, 38 v. Po 1174
Zachè Rosa, agiata, 11 v. Ospedale.
Zacheo frat. e sor. fu Luigi 26 via Canova 42
Zaffarini Arturo, fabbr. ceramica, dopo il 43 str. Grugliasco-Moncalieri (Lingotto) 350,780
Zafferani Ferdinando, calzolaio, 8 v. S. Francesco da Paola 425
Zaffiro Natale, geom., imp. mun., 38 c. Principe Oddone 646
Zaffrani Silvio, agiato, 63 c. Re Umberto.

Zaglio Carlo, portinaio, 38 c. Re Umberto.
Zaglio Pietro, neg. vino 97 c. Ponte Mosca *p.* 542
Zagnoli A. e C., pastif. 38-17 c. Siena ang. via Goldoni 575
Zai Eugenia vedova Bianco 42 v. S. Domenico. 459
Zaldera Antonio, impieg., 22 v. Lamarmora.
Zalla Corrado, rag., 35 v. Carlo Alberto . . . 1104
Zallio ved., drogh., 81 v. Villafranca 413
Zallio Marco geom., 39 v. Principe Tommaso 656
Zambeletti L., prod. chim. e farm., *deposito* 89-97 32 v. Bertola 396
Zambelli Andrea Cesare fu Siro, 🚗, ✚, 45-09 83 v. Mad. Cristina . 98,445,596,943 1117-72
Zambelli Sandro, industr. 45-09 85 v. Mad. Cristina 1067
Zambelli A. C. (Ditta), appar. scientifici 6-99 20 c. Raffaello 436-62
Zambelloni Gio., sarto, 5 v. Viotti 342
Zamberletti Giovanni, cass. munic., 34 via Beaumont 645
Zambesia (Società di aiuto ai missionari evangelici in Africa), 15 v. Pio Quinto . . 804
Zambon Guido, 17 v. Lagrange 1065
Zambon Vittorio, 17 v. Lagrange 843,1040
Zambonini Ferruccio, prof., dott., 27 v. Bagetti 859-86-87
Zambrini Franc., prof., 55 v. S. Quintino . . 937
Zambruno C., scampoli, 9 v. S. Tommaso . . 345
Zambruno Luigi, orefic., 9 v. S. Tommaso . . 339
Zamperoni G., macch. perserv. e connestilogr., 51-58 rimp. al 25 p. Castello . . 366,455
Zampironini coniugi, calzolaio, 6 via Porta Palatina 425
Zampicinini Alessandro, calzol., rimp. al 2 via Viotti 425
Zampieri Carlo, 3 v. Thesauro.
Zamponi Clodomiro, serviz. pubbl. automobili, 1 c. Quintino Sella 342
Zan Arturo 49 v. Valdieri 184
Zan Bonifacio, impieg. ferrov., 32 v. Baretti.
Zanabone Paola, mercerie e chinc., 84 corso Vercelli. 333
Zanaboni Att., negoziante carta, 41 c. Vittorio Emanuele II. 365 1166
Zanalda Ang. e figlio, tende ricamate, 34 corso Princ. Oddone. 324
Zanalda Cesare fu Luigi 44 v. Cavour . . 51
Zanalda Giorgio 22 v. Silvio Pellico . 21,474
Zanarda Cesare, agiato, 1 v. Bava
Zanardi Marco, sarto, 1 v. Genova 342
Zanaroli Antonietta ved., agiata 1-94 19 via Morosini.
Zancan Bernardo, ing., 16 v. Cernaia 876
Zancan Gius., impiegato ferroviario, 18 via Pastrengo 1103
Zancanaro Vittorio, spedizioniere 4 64-74 via Madama Cristina e 58 67 v. dei Mille.
Zanchetta Pietro, lan rie e t l, 38 v. Cernaia . 348
Zanchi Andrea, ragion. stenogr. 49-13 22 via Montebello. 992
Zanchi Camillo, rag. e rapp. motocicli 80 29 11 c. Re Umberto, *abit.* 9 v. Alpi . 465-86,992
Zanda Oddone, telegr., 19 c. Vitt. Eman. II . . 1094
Zandano Benedetto, 55 v. S. Donato 667
Zane e C., art. per regali, 44 v. Po 336-39
Zanelli Luigi (Ditta di Mazzoli cav. Angelo) mecc. 9-60 62-64 str. di Francia . 76 430-52-53-60

Zanelli Vincenzina (eredi) 62 strada di Francia . . . . . *p.* 77
Zanello Elisa, panett., 17 c. S. Maurizio . . . 384
Zanello Giuseppe, macell., 62 v. S. Chiara . . 385
Zanello Giuseppe 42 v. Trivero 483
Zanetta Alb., ottico, 30 v. Cernaia. 436
Zanetta Ant., 7 v. S. Domenico 1074
Zanetti frat. di Pietro 7 v. Franco Bonelli . 77
Zanetti Achille, forme cappellai, 19 corso Moncalieri 309
Zanetti Eusebio, parrucchiere, 27 corso Inghilterra 406
Zanetti Filippo, ing., ispett. ferrov., 7 v. Belfiore 945 987-1101
Zanetti Francesco 484 c. Regina Margherita. 147
Zanetti Francesco, bottaio, 20 v. Carena . . 384
Zanetti Gino, 54 c. Re Umberto 1065
Zanetti Gio., gas incandesc., 16 v. Giulio. 394,485
Zanetti Giuseppe, 🚗, avv., consigliere provinciale (Ivrea) 652-53
Zanetti Giuseppe, ing., 9 piazza Carlo Emanuele II 616,985
Zanetti Jone, calzol., 45 v. Pietro Micca. . . 429
Zanetti Pietro, 🚗, cons. prov. (Ivrea). . . 53
Zanetti Tito Ruggero, 61 c. Re Umberto . . 1075
Zanetto coniugi 4 v. Vittoria 198
Zanetto Fede Maria ved. Borrione e figli 1 v. Cibrario 36
Zanetto Felice, tratt., 6 v. Mad. Cristina . . 347
Zanetto Giuseppe, panetteria, 64 c. Principe Oddone. 384
Zangelmi Carlo, ing. 56-13 11 v. Melchior Gioia. 987
Zangelmi Vitt., ing. impresa telefonica 22-86 8 c. Presid. Wilson, *abit.* 9 v. Madama Cristina 431,987-96
Zancherini Antonietta in Mainero 13 via Cuneo 58
Zangrossi Teresa, neg. burro e uova, 26 via Porta Palatina 354
Zani Alfonso, sarto, 5 v. Po 342
Zani del Frà Mario, avv., giud.-agg., 23 v. della Rocca 682 969
Zani del Frà Pogliano Maria 51-49 23 v. della Rocca.
Zaniboni S., vinaio, 35 v. S. Domenico. . . 542
Zanichelli Sante, mag. alim., acc. al 10 via Don Bosco 565,704
Zaninetti fratelli e sorelle 20 v. S. Ottavio 466-69
Zanino coniugi 615 str. della Verna . . 192
Zanino frat. fu Giacomo 640 str. del Pascolo 30,430
Zanino Alessandrina, cartoleria, 12 v. Galvani 366
Zanino Annetta, sarta, 23 c. Ponte Mosca . 305
Zanol Giuseppe, magazz. alim., 1 v. Bonzanigo 365
Zanlungo sorelle, lav. in capelli, 30 v. Santa Chiara 407-08
Zanna Carolina, Caterina ed Ernesta 41 v. Bertola 20
Zanna Cesarina in Mercandino 7 c. Siccardi 23
Zanna Federico avv.-proc., 8 v. Valperga Caluso. 23,969-79
Zanna Gio. (eredi) 14 v. Conte Verde . . . 61
Zanna Maria in Pironi 8 c. S. Martino . . 23
Zanna Petronilla in Barrera 1 v. San Tommaso 23,61

Zanna Pietro medico, 11 corso Valentino. . . . . *p.* 29,410-68
Zanni Lucia, fabbr. busti, 23 v. S. Secondo. . 340
Zanni Maria Giacinta, 42 c. Vinzaglio 874
Zannone Annetta, maestra municipale, 135 via Nizza 821,930
Zannone Teresa, maestra municipale, 10 v. S. Domenico 932
Zanoja Carlo, 🚗, ispettore ferrovie, 5 via Silvio Pellico 943,1076-79
Zanoletti Ferd. (Ditta Frat. Nasi), gross. metalli, 8-95 e 53-62 31 v. Arsenale, 35 65 2 v. Buniva. 474,439-42
Zanoletti Mario costruzioni meccaniche 21-25 43 c. Verona 493,461
Zanolini coniugi 99 str. Vercelli. 491
Zanolini (Ditta), galvanotipia, 38 *bis* v. Vanchiglia 344
Zanolini Luigi 17 v. Brandizzo. 36
Zanolini Vittorio, ferramenta, 129 c. Regina Margherita 443
Zanolino Luigi, contab. (Lingotto).
Zanolo coniugi 42 v. Volpiano 200
Zanolo Franc., fabbr. scope e neg. frutta, 30 e 39 v. Borgo Dora 383 573
Zanolo Maria in Giroldo 466 c. Palermo. 427
Zanon R. e C., giocattoli, 45 v. Martiniana . 336
Zanone Ernesto, rag., impieg. mun., 2 *bis* corso Palestro 610
Zanone Guido, vinaio, 25 v. Aquila 542
Zanone Pietro, neg. carbone 46-89 42 corso Raffaello 385
Zanone Riccardo e consorte 136 v. Cigna . 57
Zanoni frat., elettricisti 33-74 31 v. Garibaldi 432
Zanotti sor. fu Eug. 8 v. Mercanti . . 406-10
Zanotti A., 🚗, generale a riposo, 26 *bis* via Cibrario.
Zanotti A., macell., 78 c. Casale 585
Zanotti Aless. e Clotilde ved. Panizza 3 p. Em. Filiberto 69
Zanotti Carlo, 🚗, 4 v. Massena.
Zanotti Elettra in Cravera 21 v. Monte di Pietà 46,148-57
Zanotti Emilio, avv., pretore, 20 v. Lagrange. 678
Zanotti Giovanni e figlia 7 corso Duca di Genova 68
Zanotti Guido, impiegato municipale, 4 via Massena 641
Zanotti Vittorio, parrucchiere, 2 p. Statuto . 406
Zanotti Vitt., corriere, 30 v. Mercanti, 21 via S. Tommaso, 3 v. Mazzini, 24 v. Lagrange e 20-22 via Monte di Pietà. . 496-97
Zanotti e Agudio ing. Paolo (Ditta), fornit. per autom. e carrozzerie, 2 v. Denina . 474
Zanotti-Bianco Ottavio, 🚗, ing. 26-18 28 v. della Rocca . . 454,744-46 886,987
Zanotto frat., pizzic., 82 v. Villafranca. . . 568
Zanotto Bart. fu Gio. 61 c. Firenze . . 40,75
Zanotto Bartolomeo, macell. 3 v. S. Domenico. 585
Zanotto Camillo, mecc., 2 c. Reg. Margherita . 464
Zanotto Giacomo, macell., acc. al 27 v. Oropa 585
Zanotto R. (*La Smaltografia*) 22-95 32 *bis* via Nizza. 344
Zanotto-Contino Giacomo 29 v. Moretta. 446
Zanzi Emilio, redatt. giorn., 24 v. Massena . 1034-42
Zanzottera Ernesta in Diena 24 v. Superga 478
Zanzoni Arturo, drogh., 78 v. Mad. Cristina . 443
Zappa Giacomo 6 v. Saluzzo 457
Zappa Lina, stiratr., 3 v. Monginevro 326
Zappalà Aless., distrib. autom. targhette alluminio, Porta Nuova 1104

Zappata Alf., 🚗, avv., 4 v. Marna *p.* 44,434-65
Zappata Ant., incisore metalli, 6 v. Roma . . 369
Zappata Domen., capo-mastro, 18 c. S. Maurizio.
Zappata Gius., avv., 26 v. Montebello.
Zappata Luigi, pensionato, 4 v. Marna.
Zappino Nicola, fabbricante bret. 50-91 20 v. S. Chiara 325
Zarabbini Ang., vice-canc., 14 p. Vitt. Eman. I . 677
Zarabbini Maria, impieg., 2 v. Assarotti . . . 980
«*ZAT* • *pennificio stilografico italiano*», 41 corso Vittorio Emanuele II. 366
Zauza Lorenzo, parrucch., 40 v. Arsenale . . 406
Zavaroni Livia ved. Wolf 439 v. Nizza . . 420
Zavattari Edoardo, dott., 5 v. Accademia delle Scienze 859-86-87,4017
Zavattaro Carolina, agiata, 31 v. del Carmine.
Zavattaro Luigi, 🚗, 24 v. Napione 1086
Zavattaro Luigi, 🚗, colonn., 18 p. Statuto . . 688
Zavattaro Paolo, farmac. 81-31 143 c. Reg. Margherita 749-73,1024-27
Zavattaro Raffaello, avv.-proc. 7 69 *studio* 8 p. S. Giovanni, *abit.* 25 v. Accademia Albertina 979
Zavattaro-Albano Ermenegilda, agiata, 25 via Accademia Albertina.
Zay Carlo, dott. assist., 13 v. Am. Vespucci . . 896
Zeano Oreste, cartol., 24 v. Ricasoli 366
Zecca Bernardo (eredi) 69 str. vicin. del Nobile 421
Zecca Domenico, tenente, 4 v. Montebello. . 689
Zecchi A., ortopedico, 34 v. Roma 1027
Zecchini frat. e sor. fu Mario 24 via Amedeo Avogadro 43,478
Zecchini-Costa Romilda 63-12 24 via Amedeo Avogadro 43,473-78
Zedda Silvino, impr., 26 v. S. Secondo. . . . 394
Zedel Carlo, success. Bandirola A., pellicc., 11 *bis* v. Cesare Battisti 416
Zeglio Pio, sarto, 4 v. Barge 342
Zegna coniugi 47 v. degli Approcci . . 45
Zegna-Delfino Celestino 80 c. Vitt. Eman. II.
Zelioli Ernesto, capo-off. Manif. tab., 76 corso Regina Margherita 658
Zeme frat., succ. a Falcione, salsam. 1-98 11 p. San Carlo 565-68
Zeme Pietro, conserve, docks Porta Nuova, 3° compart., c. Dante 552
Zeme Roberto, 11 p. S. Carlo 1088
Zenga Rocco, impieg. ferr., 70 v. S. Secondo.
Zennaro coniugi, mag. alim., 25 v. Madama Cristina 365
Zeno Eugenia in Grondona 19-24 via Romani 414-53
Zenone Carlo Eman., avv.-proc. 82-50 5 via Perrone. 969-79
Zenone Gius., lattoniere, 20 v. S. Giulia . . . 451
Zenone Oreste avvoc. 11 via Duchessa Jolanda 68
Zenoni Carlo, dott.-proc., 11 v. del Carmine . 979
Zeppa Battista, tratt., 248 c. Peschiera. . . . 322
Zeppegno coniugi, mag. alim., 65 v. Belfiore. 365
Zeppegno frat. e sor. fu Gio. 282 corso Moncalieri 410
Zeppegno A., cappell. 42-50 20 v. Pietro Micca 308
Zeppegno Alcide, 🚗, labor. di analisi chimica 46-69 16 v. Giannone, *abit.* 17 v. Pietro Micca 338,542,993-96
Zeppegno Angelo, 2 v. Pellice 836
Zeppegno Antonio, 92 *bis* corso Regina Margherita 1039

Zeppegno Carlo, perito, 46 v. Giannone . *p.* 994
Zeppegno Felice, 1 v. Barbaroux . . 931,4085
Zeppegno Franc. 442 v. Sommariva . . . 175
Zeppegno Germano, direttore officina, 16 via Principe Tommaso 838
Zeppegno Giuseppe e consorte 490 strada dei Forni e dei Goffi 74
Zeppegno Luigi, macellaio, accanto al 17 v. Bogino 586
Zeppegno Marco, neg. frutta, 250 c. Moncalieri. 573
Zeppegno Maria in Varetto 532 strada di Chieri 55
Zeppegno Maurizio, barc., 282 c. Moncalieri . 543
Zeppegno Michele 514 str. dei Forni e dei Goffi 74
Zeppegno Michele, tratt., 364 str. Lanzo. . 522 65
Zeppegno Pietro, edic. giornali, c. Firenze ang. v. Reggio 554
Zeppegno Pietro, offic. mecc. precis. 1-36 4 via Virle. 459
Zeppegno Stefano 294 str. ai Ronchi . . 154
Zeppegno Teresa in Forgia 300 str. Moncalieri 440
Zeppegno Teresa, ufficio collocamento, rimp. al 13 v. Palazzo di Città 482
Zeppegno Vinc. barcaiuolo, 368 strada di Moncalieri. 440,543
Zeppegno Virginia, stiratrice, 33 v. S. Francesco da Paola 326
Zeppegno-Tonnarelli Ida levatr., 238 corso Moncalieri 440,4032
Zerbino Pasquale, giocattoli, 9 v. Garibaldi . 329-36
Zerbino Petronilla, direttrice Asilo, p. Regina Elena 793
Zerbo Carlo, sarto, 44 v. Bertola 342,792
Zerboglio Gius. Paolo, chim. industr., 15 corso Re Umberto. 869
Zerbola Clotilde ved. Ragna 8 v. Bardonecchia 22
Zerbola Gio., fabbr. calze, 3 v. Fiochetto . . 324
Zerbone Giovanna, mag. alim., acc. all'11 v. Cigliano 550-65
Zerboni Elli e C. 3 v. Boccardo . . . 32,149
Zerboni Emilio, ✱, maggiore, 8 via Schina 174
Zerboni Romolo, industr., 7 p. Solferino.
Zerboni Vitt., agente imposte, 36 c. Oporto 662
Zeri Mario, ing. e capo sez. della Direz. d'Artigl. Aeronautica, 49 v. Vincenzo Vela.
Ziani E., cartol., 53 v. Maria Vittoria. . . 366-67
Ziano Giacinta in Francia 22 v. Rivara 450
Ziano Giorgio, liquor., 4 v. della Caccia . . 529
Zibetti Franc., parrucch., 48 v. Belfiore . . . 406
Zienkowiez Angelica Giulia Rosa in Carozzi 4 v. Saluzzo e a (Alessandria) . . 200
Zienkowiez Giulia Melania in Szylanski 4 v. Saluzzo e a (Milano) 457-90,200
Zignago Claudio, impieg., 44 v. S. Teresa.
Zignoli Alina, insegn. 46 c. Presid. Wilson . 941
Zignone Edoardo 91 str. Salbertrand . . . 457
Zignone Pietro Gio. 6 v. Bossi 35
Zilocchi Gino, rag., 37 v. S. Secondo. . . . 1104
Zimaglia coniugi, neg. uova e burro, 46 via Tarino 551
Zimaglia Carlo fu Gio. (Ditta) costr. ferramenta 29-57 23 v. Catania . . 50,473-74
Zimmerl Umberto, prof., 20 v. Alfieri . 897,1033
Zimmerman Guido, tenente, 44 v. Carmine . 691
Zimpel Carlo, dirett. succursale R. G. Dun e C., 47 v. Bertola.

Zinaglia Arturo, rag., 46 v. Gius. Pomba . *p.* 902
Zincotere (*Lav. clichés*), 428 v. Madama Cristina 359-69
Zinelli-Pastorino Virginia 24 v. Roma . 454
Zingales Leone, avv., capitano, 45 c. Re Umberto 682
Zini Carlo, segretario capo ferrovie, 4 via Marco Polo 1049
Zini nob. Carlo Luigi, 24 v. Alfieri.
Zini Costanzo, consigl. Corte App., 31 via Lamarmora 676
Zini nob. Gaet., 24 v. Alfieri.
Zini Gius., della Ditta Fantini e Zini 14-84 24 p. Vitt. Em. I.
Zini nob. Lamberto, avv.-proc., vice-pretore 17-08 24 v. Alfieri 639,832
969-74-79-98,4048-467
Zini nob. Maria n. Saracco, 24 v. Alfieri.
Zini nobile Pennina n. Angeloni, 25 via Valeggio.
Zini Zino, prof., consigl. comun., 25 v. Valeggio 605
606-39-40,823-86,903-10,47-51,1046
Zini e frat. Fischer estintori per incendi, 41 via S. Franc. da Paola.
Zini F. e C., pane Fruges 35-53 32 via Orfane 380
Zini Terracini Ida, profa, 25 v. Valeggio. . . . 907
935,4035
Zino Amilcare, calzol., 44 v. S. Donato. . . . 423
Zino Carlo, maestro musica, 55 c. Siccardi . 959-60
Zinola L. (Ditta), carradore 29-49 5 corso Vercelli 378
Zinola Olimpia in Seren-Rosso 5 c. Vercelli. 494
Zisa Cesare, agg. di cancelleria, 24 v. Roma . . 675
Zito Michele, 29 v. Nizza 689
Zivelli Gennaro, rag., 40 v. Juvara 688
Zivelli-De Lauso Cesarina, insegnante, 40 via Juvara 913
Zmiglio Luigi, impieg. 5 v. S. Chiara.
Zmiglio Maria, prof.ª, 45 v. S. Quintino. . . 907
Zo Giulio, imp. mun., 6 v. Gioberti 628
Zo Giuseppe 26 v. Lauro Rossi. 93
Zo Giuseppe imp. post., 26 c. Valentino . . 4096
Zo Giuseppe, macellaio, 45 v. Po . 585,837,4087
Zo Mario, avv. proc. 88-29 14 v. Botero e 6 v. Gioberti 969-79,4077
Zoacovich-Alessi Annita, 4 v. Governolo . . 945
Zobianco Gius., tappezziere 8 v. Botero . 348,429
Zocchi Aug., med. chir., 44 v. Gropello 733,4047
Zocchi Ces., ✱, prof. di scult., 8 v. Accademia Albertina 866-67
Zocchi Ettore, 54 c. Oporto.
Zocchi Gio., fotogr., pitt., 4 c. Valentino e 4 p. S. Carlo 360,938,4004
Zocchi Maddalena, pettinatr., 92*bis* c. Regina Margherita 408
Zocchi Oreste, prof. disegno, 37 v. Amedeo Peyron 915
Zocchi Pasquale, calzol., 44 v. Monferrato . . 423
Zoccola Angela, sarta, 44 c. Emilia 305
Zoccola Celestino, patroc. leg., 78 v. Venti Settembre. 979
Zoccola Elena, maestra mun., 426 str. del Cascinotto 931
Zoccola Felice, neg. musica, 5 via Monte di Pietà 360
Zoccola Gius., usciere, 28 v. S. Anselmo . 683-84
Zoccola Luigia, sarta, 46 v. Piazzi. 305
Zoccola Margherita, pettinatrice, 8 v. S. Massimo 408

Zoccola Stefano, rivendita giornali e libri, 89 v. Madama Cristina . . . . . *p.* 355-66
Zoccola Vittorio, tornit. in legno, 22 v. Santa Giulia 370
Zoccola e Silva (Ditta), confezioni per signora, 5 v. Garibaldi 305
Zoccoletti Annita, agiata, 27 v. Roma.
Zoia Ant., falegn., 2 v. Vanchiglia. 385
Zoia Pietro, ossigeno terapeutico 28-70 36 via Arsenale 396
Zola vedova e figli, tipogr. 41-12 54 via Bertola 358
Zola Albertina, prof., 20 v. S. Quintino . . 871,907
Zola Ant., calzol., 7 v. Bernardino Galliari . . 425
Zola Eugenio, mag. alim., 40 v. S. Donato . . . 565
Zola G. D., confez. per signora, 43 v. Garibaldi. 305
Zola Gius., latteria, 80 c. Palermo. 550
Zola Ida, levatrice, 45 v. Amedeo Peyron 636,4032
Zola Lorenzo, prof. disegno, 20 v. S. Quintino 4002
Zola Luigia in Arrobbio 24 v. Mongrando 442
Zola Natalina ved. Morino, levatrice, 42 via Milano 4032
Zoldester Jacques 49-54 8 v. Filangeri.
Zoli Rosa, calzol., 22 v. Mad. Cristina . . . 424-25
Zolino Carmelo, mag alim., 110 c. Orbassano. 542
565,775
Zolla frat. e sor. fu G. B. 72 v. San Secondo. 83,404-65
Zollinger Ernesto, ingegn., *uff.* 35 *bis* v. Nizza, *abit.* 9 v. Pietro Micca 459
Zonarelli Gius., rag., 43 v. Amerigo Vespucci 4103
Zonca Clara, sarta, 27 v. Maria Vittoria. . . 305
Zonca Luigi, rivend. giornali, 23 v. Po . . . 356
Zoni Guido, medico-chirurgo, 36 via Carlo Alberto 4047-49
Zonino Pierina, profum., 9 v. Princ Tommaso . 402
Zopegni Gius., impieg., 42 v. Bagetti.
Zopegni Paolo 25-27 v. Fontanesi . . 74,1474
Zoppa Alfredo Augusto, 188*bis* str. Moncalieri . 440
Zoppa Giulia in Testa ed Elisabetta in Dotta 10 v. Mad. Cristina 98
Zoppa Luigia fu G. B. 10 via Madama Cristina 28
Zoppa Rosa, frutta e agrumi, rimp. al 6 piazza Palazzo di Città 373
Zoppegni Gio., prod. vini 15-74 67 v. Venti settembre, Docks Torino-Dora, padiglione *D* 532-35-37
Zoppetti Riccardo, avv.-proc. 41-88 5 piazza S. Martino 969-79
Zoppetto Margherita e Vincenzo fu Dom. 112 v. Coli. 59
Zoppi Gius., avv., not., 20 v. Belfiore . 1074-75-88
Zoppis Giuseppina nata Tivano, 73 corso Re Umberto 748
Zoppis Giuseppina, insegn., 2 v. Consolata . . 954
Zoppis Matilde in Scamuzzi 249 str. del Cartman 46
Zoppo Battista, panettiere, 209 c. Casale. . . 584
Zoppo Carlo fu Carlo mag. alim., 30 strada di Mongreno. 443,565
Zoppo Giovanna fu Carlo 48 strada Mongreno 443
Zoppo Gio. fu Carlo calzolaio, 30 strada Mongreno 443,425
Zorgno Gius., pastice. e panett., 28 v. Garibaldi 545-84
Zorgnotti D., med. chir. 88-17 93 via Villafranca 733,4017

Zorio Callisto fu Gius., impres. 12-20 22 v. Vassalli Eandi *p.* 45,53,56,489,391,684
Zorio Gius., geom. 49 c. Francia 483
Zorio Luigi, viagg., 44 v. Gasometro.
Zorzini Marcello, 98 c. Reg. Margherita . . . 779
Zorzoli Alberto, 30 v. Montebello . . . 806,4149
Zotti Michele 26 c. Napoli 448
Zotti-Baiardi Domenica, levatr., 2 v. S. Tommaso. 4032
Zotti-Marocco Anna, 26 c. Napoli 926
Zotto Aristide, teol., rettore chiesa SS. Trinità, 6 v. Garibaldi 242,790
Zotto Maria, agiata, 33 p. Montebello.
Zuanetti Teresa, stiratrice, 9 c. Vittorio Emanuele II 326
Zublena Francesco, dott., 5 v. Mad. Cristina 904
Zublena-Dumontel Maria Teresa, 44 c. Vittorio Emanuele II 727
Zucca Angelo neg. vini, Docks Torino-Dora, pad. *G* e 5 v. Daun 65,535
Zucca Angelo, rappr., 4 v. Ospedale. . . . 485
Zucca Antonio, 433 c. Casale 827
Zucca Candida, bidella, 45 v. Consolata . . . 899
Zucca Clementina, maestra mun., 45 v. Consolata. 619,927-56-64
Zucca Edoardo, caffè, 42 v. Montebello . . 525-30
Zucca Franc., fabbr. tastiere per piano-forti, 24 v. Ormea 376
Zucca Giacomo, cust., 6 v. Acc. Albert. . 823-67
Zucca Gius., 33 v. Pisa 834
Zucca Ignazio, 36 v. Balme 4082
Zucca Maria 450 str. Santa Margherita 467
Zucca Paolo 18 strada Bertolla 29
Zucca Prospero, 420 str. Casale 826
Zucca-Droetto Luigia, levatr., 24 v. Ormea . 4032
Zuccarelli Aless., maestro municipale, 5 via Ottavio Revel 924-41-42,4036
Zuccarelli Carlo Mario rag. geom. 24-24 8 *bis* v. Fabro, *abit.* 44 v. Gropello . 480,990
992,4148-50
Zuccarelli Giuseppe, rag. 54-85 5 c. Vinzaglio 778,994-98
Zuccarelli-Aicardi Bice, maestra mun., 5 via Ottavio Revel 924
Zuccari Emilio, ing., ispett. capo ferr., 3 c. Valentino 4099
Zuccaro Fiorenzo Emilio, prof., pubblicista, 44 v. Saluzzo. 940,4002-45
Zucchelli Maria 27 v. Cumiana. 64
Zucchelli Vittorio, prof., 44 v. Marna . . . 998
Zuccheri Enrico, forn. elettr. 64-20 29 via Bertola 433-57-87
Zucchetti (Ditta), calzol., 4 v. Carlo Botta . . 425
Zucchetti Carolina, fiorala, 44 corso Vittorio Emanuele II 352
Zucchetti Edoardo 65 c. Orbassano . . 423
Zucchetti Edoardo, medico-chirurgo, 37 via Bertola 4047
Zucchetti M., dott., essenze e profumi, estratti liquori 89-61 34 v. Massena 526
Zucchetti Mario, dott., farm. 31-20 65 corso Orbassano 4024-25
Zucchi famiglia, 24 v. Cibrario.
Zucchi G., drogh., 84 c. Vercelli 413
Zucchi G. B., coltell., 43 v. Montebello e 46 v. Berthollet. 462
Zucchi Mario, dott., 88 v. Venti Settembre 590
863
Zucchi Natalina in Volpatto 43 via Cigliano 37

Zucchi-Derossi Cesarina, maestra mun., 21 via Carlo Alberto. . . . . p. 920
Zucchi-Sereno Maria, tabacc., 17 v. Giac. Collegno. 660
Zucchino coniugi, caffè, 24 v. Principe Tommaso 525,542
Zucco frat. e sor. 24 v. Volpiano 200
Zucco ved., liquorista, 48 v. S. Chiara . . . 529
Zucco Carlo, macellaio, 493 corso Regina Margherita 585
Zucco Emilio, impieg., 33 c. Valentino.
Zucco Francesca in Peris 38 v. Vibò . 493
Zucco Giacomo, bottiglieria, 52 c. Francia . 536
Zucco Giuseppe, 44 v. Bra 1065
Zucco Vittoria fu Carlo 34 v. Cellini . . 32
Zuccoli Pietro, latton., 446 v. Villafranca . . 454
Zucconi Eug., cartonaggi, 65 v. Belfiore . . . 362
Zuccotti Angelo, imp. postale, 53 v. Massena 1090
Zuckermann Giuseppe, 9-31 9 p. Statuto.
Zuffardi-Comerci Rosina, dott., Palazzo Carignano 859-74
Zuffi Enea, 36 p. Luigi Martini.
Zuffi Enea (*Junior*) 36 p. Luigi Martini 38,58,482
Zuffi Enea e figli rappr. 7-15 9 v. Cuazzo *abit.* 36 v. Palmieri 38,58,482,488
Zuffi Giacomo 34 v. Susa . . . 38,58,482
Zugano Lucia 2 v. Busca 39
Zuliani Enrico 645 str. di Stupinigi. 177,750
Zuliani Giovanna 645 str. Stupinigi . 477
Zumaglini frat. di Giuseppe 48-20 via Princ. Clotilde 443
Zumaglini Antonio, dott., 18 c. Siccardi; *abit.* 9 c. Vinzaglio 702,4017-24-28
Zumaglini Ant. e figli dott., 36 v. Madama Cristina 98,484
Zumaglini G., parrucch., 7 v. Arcivescovado *p.* 406
Zumaglini Petronilla, mode, 31 v. Roma . . . 305
Zumaglini e Bravetta, dott., inalatorio, 48 corso Siccardi e 27 c. Oporto . . . 961,1024-28
Zumaglino coniugi, salsament., 23 *bis* via Bertola 565-68
Zumaglino Giovanni, bidello, 38 v. Accademia Albertina 823 901
Zunini Carlo, 35 v. Maria Vittoria. . . . 434
Zunino Carlo, tappezziere, 61-02 3 v. Pio Quinto 348,454
Zunino Gio., agiato, 8 *bis* v. Fabro.
Zunino Lorenzo, rag., prof., 44 v. Consolata 946 957-94-98,1174
Zunino G., calendari 13 89 44 *bis* via Pastrengo. 359
Zuppelli Leucio, prof. clarino, 44 v. Marna 758,844
Zurigo 50-57 6 v. Cernaia (v. *Soc. Assicur.*)
Zurletti Ang., avv., 8 v. Fabro. 634
Zurletti Pietro, impieg. post., 40 c. Vittorio Emanuele II 4096
Zurra Caterina, panetteria, 40 v. Bogino . . . 584
Zurra Giuseppe, dott.-procur., 44 via Corte d'Appello. 979,4077-471
Zurra Martino, farm., 7 c. Vinzaglio . . . 4024
Zurra Martino medico-chir.-dentista, 8 v. Schina 474,4047-48-49
Zurzolo Domenico, impiegato, 8 v. Palazzo di Città 899
Zussini Gerolamo, ten. col., prof., 40 via Magellano. 673,899
Zutta Battista macelleria, 442 corso Vercelli. 494-93,585
Zutta Michele, tappezz., 48 v. Cibrario . . . 348
Zutta Pietro e consorte 24 v. Brandizzo 36
Zutta Pietro, panett., 32 c. Casale 584

15061

☞ Vedansi a pag. VII

Aggiunte e Cambiamenti

AVVENUTI DURANTE LA STAMPA

PIETRO FERRERO & C.

Corso Oporto, 1 - TORINO - Via XX Settembre, 9

VALVOLE BRONZO E GHISA PER VAPORE

di ogni sistema per alta e bassa pressione

FORTISSIMO ASSORTIMENTO

VALVOLE a sede Jenkins

VALVOLE a sede metallica

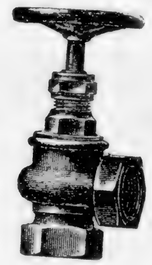

Valvole di sicurezza e di riduzione. Manometri, Livelli, Condensatori, ecc., Radiatori e Materiali per riscaldamenti. Utensili per la lavorazione e montaggio dei tubi

Pompe a mano ed a motore - Saracinesche

RUBINETTERIA OTTONE

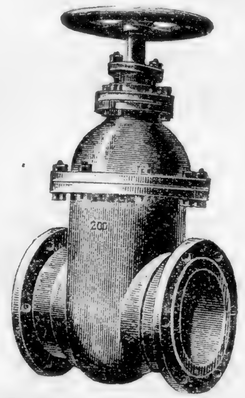

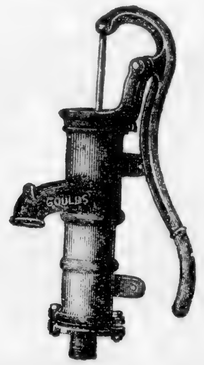

Lampade per saldare. Saldatori a benzina. - Oliatori. - Spazzole in filo acciaio.

PIETRO FERRERO & C.

Corso Oporto, 1 - TORINO - Via XX Settembre, 9

FORTISSIMO DEPOSITO

TUBI in FERRO ed ACCIAIO greggi e zincati
per condutture di vapore, acqua e gas

BOLLITORI per caldaie **TUBI** per pressioni idrauliche
TUBI da pozzi **TUBI** per riscaldamento

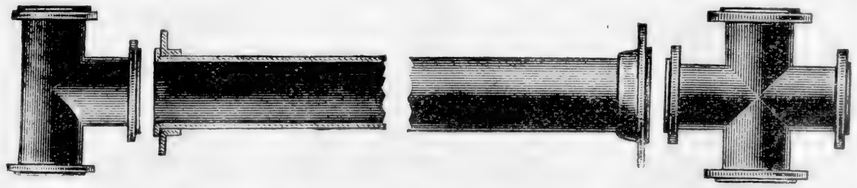

RACCORDI IN GHISA MALLEABILE CON BORDO

straforti e resistenti ad altissime pressioni

FORTISSIMO ASSORTIMENTO

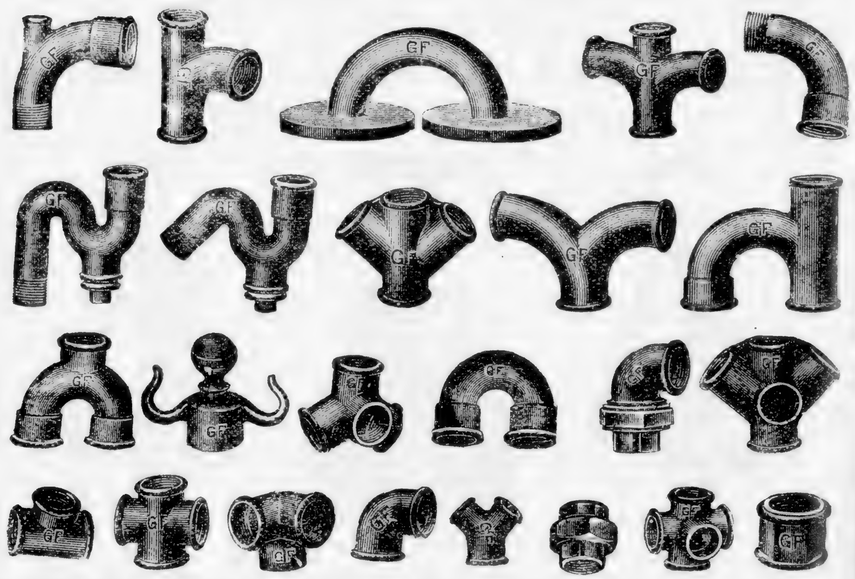

Telefoni **15-78** e **31-32**

G. BETTA & C.

5, Via Basilica - TORINO - Corso Ponte Mosca, 41
Telefono intercomunale 10-71

Ferri nazionali ed esteri
Lamiere, Tubi, Chincaglierie, ecc.

Ferri profilati per costruzioni metalliche

UNICO GRANDE DEPOSITO
di **Ferri profilati speciali e Ferri sagomati** per ornamentazioni

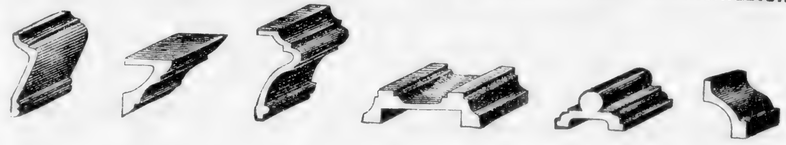

Ferri ornati, traforati e a bassorilievo
per costruzioni eleganti

Ferri a ⊔ per coulisse. Ferri a vitrage

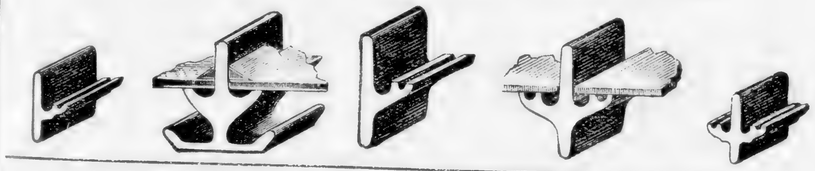

A semplice richiesta si spediscono Listini e Cataloghi.

STABILIMENTO MECCANICO SUBALPINO

già A. MASERA

Ing. E. MAGNANELLI

Macchine Utensili

Direzione Amministrazione: VIALE STUPINIGI, N. 35 **TORINO**

Telefono: 24-52 - Telegrammi: MAGNANELLI-TORINO

OFFICINE MECCANICHE
Viale Stupinigi, 35
TELEFONO NUM. 24-52

FONDERIE GHISA BRONZO
Via Canova, 9-11
TELEFONO NUM. 87-17

Specialità:

MACCHINE DI PRECISIONE PER UTENSILERIE

AFFILATRICI RETTIFICATRICI UNIVERSALI — PIALLETTE — LIMATRICI — TRAPANINI E FRESE DA BANCO — SEGHETTI A FREDDO — BILANCIERI A FRIZIONE

PRIMA FABBRICA ITALIANA
DI
CUSCINETTI A RULLI
PER
TRASMISSIONI — ROTABILI
MACCHINE D'OGNI GENERE

Cura Bruschettini

AMBULATORIO
ANTITUBERCOLARE
Via Ospedale, N. 20 (piano terreno)

TUBERCOLOSI

POLMONARE - PLEURICA - INTESTINALE - PERITONEALE - MENINGEA - GHIANDOLARE - LARINGEA - OSSEA - CUTANEA - RENALE - VESCICALE - DEI GENITALI

DIRETTORE:

Dott. CARLO LAVATELLI

già Medico del PREVENTORIO ANTITUBERCOLARE della CITTÀ DI TORINO

Via Ospedale, Num. 20 (piano terreno)

ORARIO:

MARTEDÌ, GIOVEDÌ, SABATO (non festivi)
dalle ore 13,30 alle 14,30

GRATUITO PER I TUBERCOLOSI DI GUERRA

PREMIATA ERBORISTERIA AROMATICA MEDICINALE E DROGHE

Stabilimento fondato nel 1898

Premiato con Medaglia d'oro e d'argento alle Esposizioni Parigi, Roma, Torino Esposizione Internazionale 1911.

Esposizione del lavoro Milano 1917 Medaglia e Croce.

Accademia Fisica chimica di Palermo 1917 Medaglia di 1ª Classe.

CARLO BERTINELLI

TORINO

Via del Carmine, 22 - Telefono interc. 80-88

POLVERE AROMATICA per la confezione del vero **VERMOUTH DI TORINO**

POLVERE AROMATICA per la confezione del **VINO CHINATO, FERNET** ecc.

Erbe preparate per la confezione della nostra grande specialità

SPUMANTE AL MOSCATO BIBITA SENZA ALCOOL Sacchetto marca Depositata

THE ALPINO DEPURATIVO E PURGATIVO ... Scatola marca Depositata ...

POLVERE INSETTICIDA La Fulminante Istantanea ... La vera distruzione immediata di qualsiasi insetto ...

Dietro campione si eseguisce lavorazione qualsiasi di Erbe e Droghe

(Sconto ai rivenditori)

SOCIETÀ REALE

DI ASSICURAZIONE MUTUA A QUOTA FISSA

CONTRO I DANNI D'INCENDIO

= FONDATA IL 1829 =

SEDE SOCIALE **TORINO** VIA ORFANE, 6

LA SOCIETÀ ASSICURA LE PROPRIETÀ MOBILIARI ED IMMOBILIARI CONTRO I DANNI D'INCENDIO CONCEDE FACILITAZIONI AGLI ENTI PUBBLICI ESSA È COSTITUITA ESCLUSIVAMENTE FRA GLI ASSICURATI, AI QUALI SONO RESTITUITI I RISPARMI ANNUALI ED AI QUALI SPETTA LA PROPRIETÀ DEL FONDO DI RISERVA SOCIALE ESSA NON HA ALCUN SCOPO SPECULATIVO

AL 31 DICEMBRE 1918

ASSOCIATI N° 392.000

VALORI ASSICURATI { 10 Miliardi e 23 Milioni

Brevetto della Casa di S. M. il Re d'Italia

Medaglia d'Oro e Diploma di Gran Premio

Esposizione Centro-Americana - Guatemala 1897.

2 Medaglie d'Oro, Esposizione Generale Italiana in Torino 1884.

ULRICH DOMENICO

MEMBRO DELLA GIURIA — ESPOSIZIONE INTERNAZIONALE TORINO 1911

TORINO — ERBORISTERA GENERALE — TORINO

Esteso Commercio d'Esportazione premiato con **Medaglia d'Oro** dal Ministero d'Agricoltura, Industria e Commercio

POLVERE AROMATICA per la confezione del vero
VERMOUTH DI TORINO
ESTRATTO VERMOUTH LIQUIDO
:: POLVERE per la confezione del FERNET ::

ESTRATTI per Liquori e Sciroppi.
ESSENZE - DROGHE

ELISIR DEL PRETE - tonico digestivo - febbrifugo.
Vero Tesoro delle Famiglie

CHIEDERE CATALOGO

UFFICIO:
Corso Re Umberto, N. 6, ang. Corso Oporto
Telefono 1-04

Stabilimento fondato nel 1854

Gran Premio Esposiz. Internazionale Milano 1906

Unica onorificenza accordata alle Industrie Estrattive.

20 Medaglie e Diplomi, Espos. Torino, Londra, Lione, Melbourne, ecc.

MICIDIAL - Polvere insetticida
LA MIGLIORE PER EFFICACIA E PER LA DISTRUZIONE
:: IMMEDIATA DI QUALUNQUE INSETTO ::
ZANZARICIDA MICIDIAL
(CONI FUMANTI)

ACETO ETEREO AROMATICO per toeletta (Vinaigre).

ACQUA di Colonia, Lavanda, Felsina.
ACQUA di China, preparaz. speciale.
DENTIFRICIO ULRICH

CHIEDERE CATALOGO

LABORATORIO e MAGAZZINO:
Via Ilarione Petitti, 6, casa propria
Telefono 1-70

87° ANNO DI ESERCIZIO

COMPAGNIA ANONIMA D'ASSICURAZIONE

contro i danni degli INCENDI e rischi accessori
a PREMIO FISSO

Autorizzata da S. M. il RE CARLO ALBERTO (RR. Patenti 5 Gennaio 1833)

Società per Azioni - Capitale versato L. 1.125.000.

Sede, Direzione e Agenzia:

TORINO - Via Maria Vittoria, 18 (palazzo proprio) *Telef.* 5-91.

Presidente del Consiglio d'Amministrazione

POLLONE Comm. EUGENIO

Amministratore delle Ferrovie Secondarie della Sardegna, della Banca Commerciale Italiana, della Cassa risparmio di Torino, ecc. ecc.

Direttore

BROCCHI comm. Augusto

Vice-Direttori

CAUVIN cav. Arturo — REGIS ing. Alberto

Garanzie annuali oltre a	L.	6.500.000
Capitali assicurati annualmente	„	2.750.000.000
Sinistri pagati dalla fondazione oltre a . .		60.000.000

La COMPAGNIA è accreditata presso tutti gli Istituti esercenti il CREDITO FONDIARIO e simili, quali:

La BANCA D'ITALIA - L'ISTITUTO ITALIANO - Il BANCO di NAPOLI - Le OPERE PIE DI S. PAOLO in Torino - Le CASSE DI RISPARMIO di Torino, di Milano e Provincie Lombarde, di Genova, di Firenze, di Bologna, di Verona, ecc. - Il MONTE DE' PASCHI di Siena, ecc. ecc.

La COMPAGNIA accorda speciali facilitazioni agli Istituti Religiosi e di Beneficenza, Parrocchie, Opere Pie, Pubbliche Amministrazioni, ecc.

SOCIETÀ ANONIMA

Capitale statut. L. 2.000.000. — Emesso e vers. L. 1.000.000.

SEDE IN

TORINO

Via Bologna, 67-85.

TELEFONI 65, 27-29.

FONDERIE SUBALPINE

Moderno

Grandioso Stabilimento

Raccordo ferroviario diretto.

AREA CINTATA

M. Q. 34.000.

GETTI in GHISA

di qualunque dimensione sino a Kg. 30.000.

Ghise speciali

Ghise acciaiose

Resistenti agli acidi

Per griglie di focolari

Fusioni in conchiglia

Riparto speciale per Metalli fini

(BRONZO, OTTONE, RAME, ALLUMINIO, ecc)

LAVORAZIONI MECCANICHE

Riparto speciale per la fabbricazione in serie di

TRAPANI

DI TUTTI I SISTEMI

A semplice richiesta si spediscono listini e si redigono preventivi.

Soc. An. Lubrificanti

E. REINACH, Milano

Capitale L. 1.500.000 interamente versato

9 MEDAGLIE D'ORO
4 DIPLOMI D'ONORE - 3 GRAND PRIX
PREMIO AL MERITO INDUSTRIALE
del Ministero d'Agricoltura, Industria e Commercio
(R. Decreto 27-6-1907)

Fornitrice dei principali Cotonifici, Tessiture, Stamperie, Lanifici, Cartiere, Molini, Officine Elettriche, Officine a Gas, Officine di costruzioni meccaniche, Acciaierie, Imprese di Navigazione, Ferrovie, Trams Elettrici ed a Vapore, Impianti idrovori, Municipi ed Opifici militari.

Olii speciali propri alle esigenze di lubrificazione di qualsiasi macchina:

Olio minerale per Selfactings e Bancs-à-broches.
Olio composto per Selfactings e Bancs-à-broches, qualità di grande potere lubrificante, permettente di risparmiare dal 15 al 20 % di forza.
Olio chiaro inalterabile per fusi Rings.
Olio smacchiabile per telai.
Olio per trasmissione (tipo speciale per oliatore ad anello).
Olio composto a base di olio oliva neutro, per bielle manovrate di macchine a vapore.
Olio « Biviscolina » (Brevetto N. 4913) qualità densa, per bielle manov. di macch. a vap.
Olio neutro speciale per motori a gas.
Olio speciale per dinamo e motori elettrici.
Olii speciali per turbine.
Olio per segherie (tipo speciale resistente a grandissima velocità).
Olio isolatore per stampi cemento.
Olio incongelabile per compressori ad ammoniaca.
Glicerina pura per compressori ad acido carbonico.
Olio di lardo per torni revolver.
Olio chimico emulsionabile per bullonerie e per la lavorazione di metalli in genere. (Chiedere circolare speciale N. 32 *bis*).
Olio per cilindri vapore a bassa pressione.
Olio per cilindri vapore ad alta pressione.
Olio brevettato per cilindri a vapore surriscaldato Acaustol.
Olio speciale per utensili ad aria compressa.
Oleoblitz (Brevetto N. 4914) olio per motori di automobili. (Chiedere opuscoli speciali).
Olio per trebbiatrici e locomobili. (Qualità unica per la lubrificazione delle superfici fredde e del cilindro. (Chiedere circolare speciale N. 27 *bis*-33 *bis*).
Olio per falciatrici, spandifieno, macchine agricole in genere. (Chiedere circolare speciale N. 27 *bis*-33 *bis*).
Olio nero per carri e vagoni. (Chiedere circolari speciali N. 39 e 27 *bis*-33 *bis*).
Olii per ardere.
Carbolineum per la conservazione del legname. (Chiedere circolare spec. N. 27 *bis*-33 *bis*).
Olio fluido per scrematrici.
Olio incolore per la lavorazione del riso.
Olio sgrassato per la lavorazione della seta.
Olio per macchine da maglieria.
Olio per macchine a cucire e per velocipedi — Swift oro e Swift diamante — (Brevetto N. 4907).
Olio incongelabile per orologeria.
Olio d'oliva neutro tecnico.
Olio di ricino tecnico.
Olio di piede di bue per lubrificazione e per bagno tacchetti.
Olio di spermaceti per bagno tacchetti.
Olio inodoro per stampi caramelle.
Caramello (colore di zucchero) speciale per le industrie dei liquori.
Preparato d'oleina emulsionabile per la lavorazione della lana.

Rappresentanti: Sigg. PEYROT & ROSSIGNOLI

Grassi e Prodotti diversi:

Grasso consistente neutro speciale per automobili.
Grasso consistente per ingrassatori stauffer, towote, ecc
Grasso consistente grafitato.
Grasso nero per ingranaggi.
Grasso (a base di cera) per corde cotone, manilla.
Grasso per corde metalliche in genere.
Grasso indistruttibile per robinetti. (Chiedere circolare speciale N. 34).
Grasso adesivo per cinghie di cuoio. (Chiedere circolare speciale N. 44).
Grasso adesivo per cinghie pelo di cammello. (Chiedere circolare speciale N. 44).
Grasso per ammorbidire e conservare le pelli. (Chiedere circolare speciale N. 39).
Grasso per rotabili. (Chiedere circolare speciale N. 39).
Grasso per anelli Rings.
Antiossido trasparente essicante. (Chiedere circolare speciale N. 35).
Antiossido bruno. (Chiedere circolare speciale N. 35).
Cera per lucidare pavimenti di legno e tappeti di linoleum.
Colla speciale per giuntura cinghie di cuoio. (Chiedere circolare speciale N. 42).
" Manganio " Mastice di Manganese per guarnizione di vapore. (Chiedere circolare speciale N. 42).
Pasta elastica per grossi ingranaggi. (Chiedere circolare speciale N. 43).
Pasta « Radium » (brevettata) per lucidare tutti i metalli. (Chiedere circolare speciale).
Tricolore preparato liquido per lucidare tutti i metalli.
Vaseline bianche, chimicamente pure per uso farmaceutico e per uso tecnico.
Vaseline gialle, chimicamente pure per uso farmaceutico e per uso tecnico.
Vaselina in pani (alto punto di fusione) per cuscinetti di laminatoi e calandre.

Preparato " FIX " (Brevetto 6815) **per la soppressione della polvere.**
Chiedere circolare speciale esplicativa.

Preparazioni Speciali:

GRASSO ADESIVO per cinghie qualità fortemente adesiva, composta di sostanze che conservano a lungo la cinghia e la mantengono flessibile e morbida.

ANTIOSSIDO per armi e macchine, indispensabile per tutti gli organi, apparecchi, armi e macchine, soggette all'umidità nei depositi, o destinati a lunghi viaggi. Si prepara in due distinte qualità: l'una trasparente ed essicante; l'altra bruna ed essicante solo parzialmente.

GRASSO INDISTRUTTIBILE per robinetti a base di caoutchouc, inalterabile all'azione del vapore ad alta pressione, dei gas e degli acidi. Coll'uso di questo grasso non si verificano più le perdite, la manovra dei robinetti è costantemente libera e se ne impedisce l'ossidazione.

PASTA ELASTICA per ingranaggi. Questo grasso, reso elastico dalle speciali sostanze che lo compongono, attutisce di molto il rumore, evitando lo sfregamento diretto dei denti. Esso resiste a forte pressione e rappresenta il miglior intonaco che si conosca per gli ingranaggi, in specie per quelli mossi a velocità grandissime.

COLLA SPECIALE per la giuntura delle cinghie di cuoio per trasmissioni. La giuntura eseguita con questa colla resiste perfettamente all'azione dell'umidità, ed al secco eccessivo, ed è di gran lunga a preferirsi ai laccinoli, agraffes, ecc., i quali, a cagione dei numerosi fori, indeboliscono la cinghia.

« RADIUM » (in pasta) e « TRICOLORE » (liquido) preparati per lucidare i metalli. Riconosciuti superiori ai migliori prodotti esteri.

GRASSO per rotabili. Questo grasso è assai superiore all'antico « unto da carri » soggetto per la sua composizione resinosa ad essiccarsi ed indurirsi. Il nostro grasso per rotabili al contrario è **costantemente pastoso** in qualunque stagione, **non è adesivo, nè s'asciuga,** e col suo uso si diminuisce sensibilmente la resistenza di trazione. È confezionato in fusti, ed in scatole di latta, da 1/2, 1 e 5 Kg.

« OLEOVOL » Lubrificante brevettato per motori d'aviazione.

« MOTOARATURA » Tipi speciali di lubrificanti per qualsiasi macchina destinata all'agricoltura meccanica.

" MANGANIO " Mastice di Manganese puro per congiunzioni di tubazioni di vapore. Questo mastice perfettamente amalgamato a forte pressione, ha la proprietà di mantenersi indefinitamente impermeabile, elastico e penetrante nelle cavità. Lo si adopera solo, come con cartoni vari, fibre vegetali e d'amianto. È sempre pronto all'uso; volendolo più pastoso lo si stemperi con olio cotto di lino.

- TORINO, Via Petrarca, 10 - Telefono 12-69

Ditta Antonio Opessi

Casa fondata nel 1773

OFFICINA E DIREZIONE: **Viale Stupinigi, 802**
NEGOZIO E MAGAZZINO: **Via Venti Settembre, 51**
TORINO

DIPLOMA D'ONORE (LA MASSIMA ONORIFICENZA)
Esposizione Generale Italiana Torino 1898

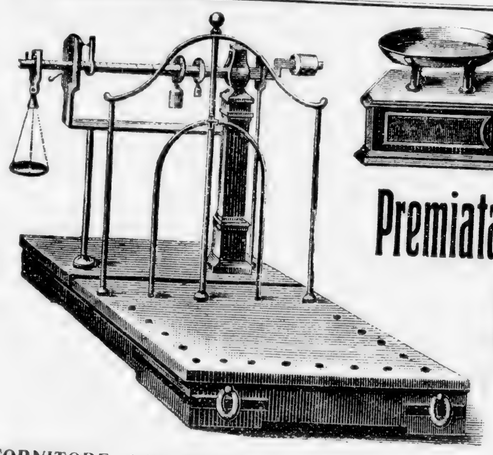

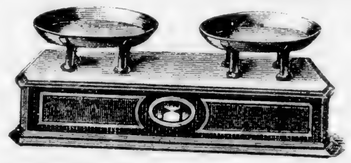

Premiata Fabbrica di Strumenti per pesare

FORNITORE delle Strade Ferrate Mediterranee, Adriatiche, Sicule, Sarde, Complementari, di principali Municipi, Stabilimenti governativi ed industriali del Regno.

Stadere a Ponte Bilico a rotaie continue per peso vagoni da collocarsi sopra qualunque binario percorso da treni, sistema privilegiato in Italia e principali Stati d'Europa; tipo adottato dalle Ferrovie Mediterranee, Adriatiche, ed altre Amministrazioni ferroviarie. — **Stadere a Ponte Bilico** interamente metalliche, per peso carri di qualunque forza o portata per servizio Dazi Comunali, Ammazzatoi e Stabilimenti pubblici e privati. — **Stadere a Bilico** portatili di qualunque forma e dimensione. — **Stadere di Precisione** per sete, cotoni, ed ogni altra forma per uso del commercio. — **Bilancie da banco** dette a pendolo e di precisione, per esperimenti chimici, e per pietre preziose. — **Misure lineari,** doppio metro e triplometri in canna e legno per ingegneri. — **Misure di capacità** in ferro ed in legno. — **Pesi** in ottone ed in ghisa. — **Articoli diversi** attinenti al commercio.

Dietro domanda si spedisce gratis il Catalogo illustrato coi prezzi correnti

Ditta NEBIOLO & Comp.

FONDERIA DI CARATTERI
E FABBRICA DI MACCHINE
SOCIETÀ ANONIMA - Capitale L. 11.000.000

Sede Centrale: **TORINO** - Corso Palermo, 1
Filiali : BOLOGNA - FIRENZE - GENOVA - MILANO
NAPOLI - PALERMO - ROMA

La più antica Fonderia di Caratteri e Fabbrica di Macchine Grafiche. Attualmente dispone anche di Fonderia di Ghisa, Acciaio e Bronzo, essendosi resa consolidataria delle rinomate

"Fonderie Subalpine"

Per ordinazioni od altro a queste attinenti dirigersi direttamente
Via Bologna, 67-85 — TORINO — Telefoni 65, 27-29

Emanuel, Bosticco e C^a^

già ASSOM DOMENICO

Piazza Corpus Domini accanto alla Chiesa sotto i Portici
TORINO - Telef. 50-08

FILATI DI LANA, COTONE, LINO

BIANCHERIA CONFEZIONATA

PER CASA E CORREDI

FABBRICA DI CALZE USO A MANO
COPERTE, TOVAGLIERIE E TESSUTI DIVERSI

MAGLIERIE

OFFICINE DI SAVIGLIANO

COSTRUZIONI METALLICHE MECCANICHE ED ELETTRICHE

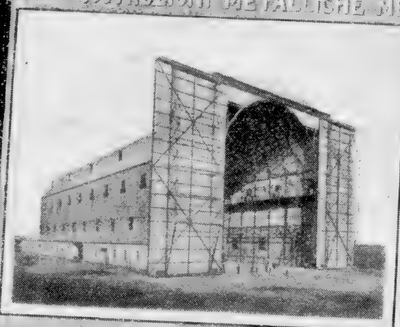

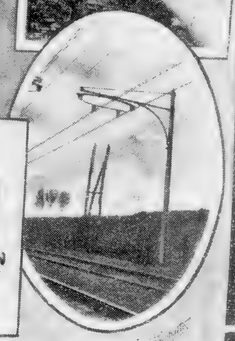

Officine a Savigliano ed a Torino - DIREZIONE: Torino Via Genova, 23

Ditta NEBIOLO & Comp.

FONDERIA DI CARATTERI
E FABBRICA DI MACCHINE
SOCIETÀ ANONIMA - Capitale L. 11.000.000

Sede Centrale: **TORINO** - Corso Palermo, 1

Telefoni 13-29 e 10-75

Filiali: BOLOGNA - FIRENZE - GENOVA - MILANO
NAPOLI - PALERMO - ROMA

FONDERIA CARATTERI

Caratteri di testo e di fantasia, Iniziali e Fregi moderni in ogni stile - Fili d'ottone semplici ed ornati - Vignette allegoriche e decorative - Galvanotipia, Stereotipia.

FABBRICA DI MACCHINE

Macchine tipografiche e litografiche di costruzione moderna, perfezionatissime - Macchine a platina (pedali) robustissime e di assoluta precisione - Tagliacarte - Torchi litografici - Cucitrici - Perforatrici - Presse - Cesaie ecc.

CONSOLIDATARIA DELLE SOCIETÀ:
AUGUSTA, Torino - FONDERIE SUBALPINE, Torino
URANIA, Milano - FONDERIA CISALPINA, Milano

FABBRICA ITALIANA MOBILIO OSPITALIERO

DITTA GIUSEPPE DE-MARIA

TORINO Corso Massimo D'Azeglio, 58
Telefono 12-50 — Telegrammi FIMO
CASA FONDATA NEL 1880

FORNITURE COMPLETE PER OSPEDALI - CLINICHE - ISTITUTI UNIVERSITARI - CASE DI CURA

APPARECCHI SCIENTIFICI - MATERIALE SANITARIO - STRUMENTI ED APPARECCHI PER CHIRURGIA

APPARECCHI DI MECCANOTERAPIA
BAGNI DI LUCE E IDROELETTRICI

ESPOSIZIONE INTERNAZIONALE DI MILANO 1906
Massima Onorificenza: **Grand Prix d'Onore.**

G. R. SACCO
SUCCESSORE A. MULASSANO
TORINO
VIA BOGINO, NUM. 13

MENTA GLACIALE ALPINA

Questo rinomato ed igienico prodotto si può usare puro o con acqua e raccomandasi a tutti per le sue facoltà digestive, corroboranti e salubri.

Esposizione

ETERE 100 BIBITE *Limone Camomilla Arancio Fiori d'Arancio Cannella Anice Menta.*

ESPOSIZIONE INTERNAZIONALE DI MILANO 1906
Massima Onorificenza: **Grand Prix d'Onore.**

OFFICINA MECCANICA

GALANTINI SIMONE

9, Via Bra — TORINO — Via Bra, 9

Specialità in Macchine

per impianti di Fabbriche di Cioccolato, per Confettieri, Salsamentari e per Fabbricanti di Sapone

Specialità Ferramenta per Ferrovie e Tramways

Speciali riparazioni di Macchine a Vapore e Pompe

SOCIETÀ ANONIMA

Cioccolato e Cacao Moriondo & Gariglio

TORINO

Primo Stabilimento Italiano
per la
Fabbricazione del Cioccolato

Assoluta Specialità:

Cioccolato Gianduia
Cioccolato Fantasia

16 Medaglie d'Oro - 5 Grands Prix - 8 Diplomi d'Onore

ESPOSIZIONE UNIVERSALE DI PARIGI 1900
Unica Medaglia d'ORO
la più alta onorificenza accordata al

Cioccolato Italiano

ESPOSIZIONE D'IGIENE, NAPOLI 1900
Unico Diploma d'Onore.

APPLICAZIONI INDUSTRIALI ECONOMICHE

GENEVET & C.ie

PARIS - 37, Boulevard Malesherbes - PARIS

FORNITORI:
dei Municipi di Parigi, Lione, Bordeaux, Lilla, Cherbourg - dei Ministeri Francesi - delle Strade Ferrate e delle grandi Amministrazioni.

TIRAGGIO MECCANICO CON FOCOLARE AEREO-ECONOMIZZATORE :: CAMINO SPECIALE PER TIRAGGIO MECCANICO :: REGOLATORE AUTOMATICO DI ALIMENTAZIONE DELLE CALDAIE A VAPORE :: REGOLATORE DI COMBUSTIONE :: DISOLIATORE DI VAPORE

Alcune referenze in Italia:
LANIFICIO ROSSI - SCHIO — STABILIMENTI MICHELIN - TORINO
SOCIETÀ ANONIMA DINAMITE NOBEL - AVIGLIANA
LANIFICIO LEONE SCHILLING - TORINO, Ecc., Ecc.

Rappresentante esclusivo per l'Alta Italia:

Cav. Paolo Gotterot

già Direttore Commerciale Società Anonima Italiana « Dinamite Nobel » (Avigliana)
Consigliere alla Camera di Commercio Francese di Torino.

78, Via Gioberti - TORINO

PREVENTIVI A RICHIESTA

Telefono Intercomunale N. 42-27

POMPEO ORIGLIA

Via Vittorio Amedeo II, N. 11 - **TORINO** - Via Vittorio Amedeo II, N. 11

UTENSILI AMERICANI

PUNTE ELICOIDALI ATTACCO CILINDRICO E CONICO

ALESATORI

MASCHI E CUSCINETTI PASSO WHITWORTH ED INTERNAZIONALE

SEGHETTE PER METALLO "GRIFFIN,,

SEGHE CIRCOLARI PER METALLO

FRESE A MODULO

SEGHE A NASTRO E CIRCOLARI PER LEGNO

LIME DI PRECISIONE DELLE MIGLIORI MARCHE IN TUTTE LE FORME E TAGLI

TRAPANI DA BANCO ED A MANO
:: :: CACCIAVITI AUTOMATICI :: ::
CHIAVI INGLESI - PINZE - CESOIE, Ecc.

ARTICOLI TECNICI INDUSTRIALI

G. B. PARAVIA & C.

TORINO-MILANO-FIRENZE-ROMA-NAPOLI-PALERMO

Pubblicazioni interessanti l'Industria e il Commercio:

DOMPÉ C. — **Manuale di corrispondenza commerciale italiana** contenente trecento moduli di lettere sui più svariati argomenti della vita commerciale, preceduti dalle norme generali sullo stile epistolare mercantile. 2ª ristampa della seconda edizione . . . L. 3 40

FERRARESI S. — **Trattato di corrispondenza commerciale.** Un volume cartonato . . . . . » 4 —

FLAMMIA G. — **Manuale doganale.** Norme ed esempi per l'importazione e l'esportazione delle merci secondo i vigenti trattati » 4 —

FOÀ Z. M. — **Saggi chimici elementari sulla genuinità delle principali merci,** con 4 tavole fuori testo. Legato in tela . . . » 3 —

GAGGERO R. — **Corrispondenza commerciale e scritture varie.** Ottava ristampa con modificazioni e aggiunta di appendice composta di lettere commerciali e documenti di autori antichi e moderni » 3 50

LANDRA A. — **Corso di storia del commercio:**

PARTE I. — Antichità e medio evo; con carte geografiche fuori testo . . . . . » 2 50

PARTE II. — Epoca moderna. — Epoca contemporanea (anno 1492-1739); con carte geografiche e diagrammi . . . . » 5 —

ROMEGIALLI E. A. — **Trattato di mercilogia o conoscenza delle merci.** Utile notiziario pei Produttori, Commercianti, Ufficiali doganali, Funzionari dei Regi Commissariati di Guerra e Marina, ecc. ecc. *(In ristampa).*

ROMEGIALLI E. A. e PIANESE G. — **Nozioni tecniche generali sui materiali più usati nelle industrie:** Metalli - Legnami - Resistenza dei materiali - Pesi specifici - Collaudi - Tabelle per calcoli, ecc. » 2 40

Per ordinazioni inviare vaglia-cartolina alla Libreria G. B. PARAVIA e C. - Torino, via Garibaldi, 23 *od alle sue Filiali in* Milano, Firenze, Roma, Napoli, Palermo.

GRANDE STABILIMENTO BALNEO-IDROTERAPICO
E ISTITUTO DI CURE FISICHE

"LA PROVVIDENZA,,

(COLLIEX)

Fondato nel 1854 dal Dott. C. Colliex

ONORIFICENZE: (Esposizioni d'Igiene, Idrologia, Terapia fisica, ecc.)
MEDAGLIA D'ORO: Torino 1898, Roma 1894 e 1907, Napoli 1900.
DIPLOMA DI MERITO: Venezia 1905.
MEDAGLIA D'ARGENTO: Torino 1905, 1906 e 1907.
DIPLOMA D'ONORE: Esposizione internazionale - Torino 1911.

Medico Direttore Dott. Cav. Uff. E. JORIO

TELEFONO 32 - TORINO - *TELEFONO 32*

Via XX Settembre, 5, 7, 9 - Via Volta, 8 - Piazza Paleocapa

IDROTERAPIA — Doccie fredde, temperate, alternate, scozzesi - Bagni raffreddati - Piscina per immersioni - Semicupi, pediluvi, manluvi ad acqua corrente - Impacchi, spugnature, ecc. - Apparecchi del Winternitz - Bagni alla Russa - Bagni con doccia in vasca.

TERMO-FOTOTERAPIA — Bagno Turco - Romano (Hammam) - Bagno Russo - Doccia di Vapore - Bagno parziale di Vapore (uso Aix-les-Bains) Fanghi naturali di Abano e di Riolo - Termofori Elettrici - Bagni di luce (parziali e generali) - Bagni parziali uso Dowsing.

ELETTROTERAPIA — Bagni Idroelettrici (generali e parziali) - Correnti faradiche, galvaniche, ad alta frequenza (d'Arsonvalizzazione) - Bagni e doccie elettriche (Franklinizzazione) - Elettrolisi - Ozonizzazione.

KINESITERAPIA — Massaggio manuale, meccanico ed elettrico - Vibroterapia - Ginnastica igienica e Meccanoterapia sistema Zander.

RAGGI RÖNTGEN (Radioscopia - Radiografia - Radioterapia)

Deposito e cure dei **Fanghi Radioattivi della Banca del Radium di Parigi**

BAGNI ELETTRICI AL TANNINO - BAGNI DI ACIDO CARBONICO

SALA PER INALAZIONI Salso-iodobromiche (Salice) colle acque della Porretta, di catrame, trementina, ecc.

DOUCHES-MASSAGES (uso Vichy ed Aix-les-Bains)

BAGNI SEMPLICI COMUNI E DI Iª CLASSE

Bagni Medicinali colle Acque Naturali di Salice, Solforosi, coi Sali di Vichy, Castrocaro, ecc.

Deposito e Cure dei Fanghi Naturali Termali di Montegrotto (Albano)
delle Acque salso-iodobromiche di Salice e delle Acque delle Terme della Porretta

Servizio a domicilio di Bagni, Fanghi, Massaggi e Bagni di Vapore
Lavanderia propria = Luce elettrica
Riscaldamento a Vapore = Stabilimento di Iº Ordine.

Indice degli Annunzi speciali

FIAT. Fabbrica Italiana Automobili, Torino (quarta pagina della copertina).
Genta C. F. Impresa Feretri e Pompe funebri (1ª pag. appena aperta la Guida).
M. Mariani e C., Milano. Impresa costruzioni industriali (2ª e 3ª pagina appena aperta la Guida).
Venchi S. & C. Società Anonima Italiana per la fabbricazione di Confetti, Cioccolato, Cacao, Caramelle (1ª pagina appena aperta la Guida).

Bertinelli Carlo. Premiata erboristeria aromatica medicinale e droghe . *Pag.* 6
Betta G. & C. Ferri nazionali ed esteri . . . . . » 3
Compagnia Anonima d'Assicurazione « Il Toro » . . . . . » 10
Cura Bruschettini. Ambulatorio antitubercolare . . . . . » 5
De-Maria Giuseppe (Ditta). Fabbrica Italiana Mobilio Ospitaliero . » 17
Emanuel, Bosticco e C., già **Assom Domenico.** Maglierie, Filati, Biancheria confezionata ecc. . . . . » 15
Ferrero Pietro e C. Ferri lavorati, pompe, valvole, tubi, ecc. . . . » 1, 2
Fonderie Subalpine. Società Anonima . . . . . » 11
Galantini Simone. Officina meccanica . . . . . » 18
Genevet & C. Applicazioni industriali economiche . . . . . » 20
Magnanelli ing. E. Stabilimento Meccanico Subalpino, già A. Masera. Macchine utensili . . . . . » 4
Opessi Antonio. Fabbrica di pesi e misure . . . . . » 14
Origlia Pompeo. Utensili americani . . . . . » 21
Paravia & C. Pubblicazioni interessanti l'Industria e il Commercio . » 22
Provvidenza (La). Stabilimento Balneo-Idroterapico . . . . . » 23
Reinach Ernesto e C. Soc. per l'industria e il commercio dei lubrificanti 12, 13
Sacco G. R. Menta glaciale alpina . . . . . » 18
Società Anonima Cioccolato e Cacao Moriondo e Gariglio . . . . » 19
Nebiolo & C. (Ditta). Fonderie di Caratteri e Fabbrica di Macchine . 15, 17
Società Nazionale Officine di Savigliano. Costruz. meccaniche ed elettriche » 16
Società Reale d'Assicurazione incendi . . . . . » 7
Stabilimento Meccanico Subalpino, già **A. Masera,** di Magnanelli ing. E. Macchine utensili . . . . . » 4
Ulrich Domenico. Erbe medicinali - Estratti ed essenze per liquori . » 8, 9